

# Statistisches Jahrbuch 2011

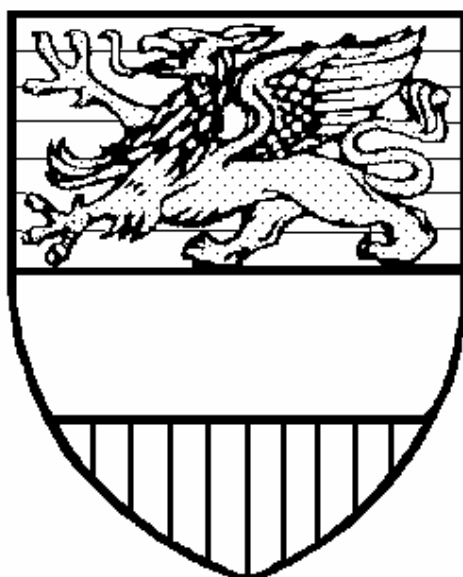

**Statistisches Jahrbuch  
HANSESTADT ROSTOCK  
2011**



**Hansestadt Rostock  
Der Oberbürgermeister  
Hauptverwaltungsamt  
Kommunale Statistikstelle**

**Herausgeberin:** Hansestadt Rostock  
Der Oberbürgermeister  
Pressestelle

**Redaktion:** Hauptverwaltungsamt  
Kommunale Statistikstelle

**Redaktionsschluss:** 10. November 2011

**Titelfoto:** Fotoagentur nordlicht

Vervielfältigung, photomechanische und elektronische Speicherung und Wiedergabe, auch auszugsweise, nur mit schriftlicher Genehmigung des Herausgebers gestattet.

**Zu beziehen durch:** Hansestadt Rostock  
Der Oberbürgermeister  
Hauptverwaltungsamt  
Kommunale Statistikstelle  
18050 Rostock

Sitz: St.-Georg-Str. 109  
Haus I  
18055 Rostock  
Telefon: 0381 381-1190  
0381 381-1192  
Telefax: 0381 381-1910  
E-Mail: statistik@rostock.de

**Preis:** Druckausgabe: 18,00 EUR  
Datei (PDF): 16,00 EUR  
bei Postzustellung zuzüglich Portokosten

## Vorwort

Mit dem vorliegenden Statistischen Jahrbuch halten Sie eine Jubiläumsausgabe in den Händen. Es ist das 20. Statistische Jahrbuch seit Gründung der Rostocker Kommunalstatistik im Jahre 1991. Das Statistische Jahrbuch bietet auch diesmal eine Fülle an Zahlen und Fakten, die das Leben in der Hansestadt Rostock in umfassender Art und Weise beschreiben.

Politik, öffentliche Verwaltung, Wirtschaft und Wissenschaft sind auf qualitativ hochwertige Statistiken angewiesen, welche die wesentlichen Entwicklungen und Strukturen der Stadt möglichst genau wiedergeben. Nur eine fundierte Informationsbasis gibt den Entscheidungsträgern eine Orientierungshilfe zur Bewertung gesellschaftlicher und wirtschaftlicher Entwicklungen und hilft ihnen, sachgerechte und vorausschauende Entscheidungen zu treffen.

Das vorliegende Statistische Jahrbuch stellt langfristige Entwicklungen dar und ermöglicht Trendberechnungen und Prognosen, die wesentliche Grundlage für mittel- und langfristige Planungen der Stadt sind. Es vermittelt ein genaues Bild über die wirtschaftlichen, sozialen, demografischen und politischen Verhältnisse in Rostock. Territoriale Besonderheiten innerhalb der Stadt werden mittels thematischer Karten veranschaulicht.

Der Umfang der über die Hansestadt Rostock vorliegenden Daten gestattet im Statistischen Jahrbuch nur einen Überblick. Zu vielen Daten sind in der Kommunalen Statistikstelle weiterführende Informationen in tieferer fachlicher, zeitlicher und räumlicher Gliederung erhältlich. Das Jahrbuch wird ergänzt durch andere, ebenfalls regelmäßig erscheinende Veröffentlichungen.

Ich wünsche allen Leserinnen und Lesern eine spannende und informative Lektüre des Statistischen Jahrbuchs 2011. Wenn Sie Wünsche und Verbesserungsvorschläge haben, nimmt unsere Statistikstelle diese gerne entgegen. Mein Dank gilt allen, die durch die Bereitstellung von Daten zu diesem umfassenden Informationsangebot über die Hansestadt Rostock beigetragen haben.

Rostock, im November 2011

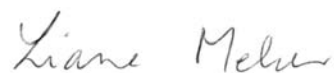

Dr. Liane Melzer  
2. Stellvertreterin des Oberbürgermeisters



# Inhaltsverzeichnis

	<u>Seite</u>
Erläuterungen	6
0 Hansestadt Rostock und ihre Geschichte	7
1 Stadtgebiet und Naturverhältnisse	17
2 Bevölkerung	29
3 Wirtschaft und Arbeitsmarkt	87
4 Bautätigkeit und Wohnungen	147
5 Versorgung, Entsorgung und Umwelt	167
6 Verkehr und Reiseverkehr	181
7 Öffentliche Sicherheit	215
8 Jugend, Gesundheits- und Sozialwesen	227
9 Bildung	261
10 Kultur und Sport	291
11 Öffentliche Finanzen und Verwaltung	315
12 Wahlen	329
Anhang	339
Stichwortverzeichnis	364

## ERLÄUTERUNGEN

Soweit nicht besonders hervorgehoben, beziehen sich die Angaben auf den jeweiligen Gebietsstand der Hansestadt Rostock. Zur Veröffentlichung gelangen Daten der amtlichen Statistik des Statistischen Amtes Mecklenburg-Vorpommern, Daten aus Beständen und Fortschreibungen der Kommunalen Statistikstelle der Hansestadt Rostock sowie Angaben weiterer städtischer Dienststellen und nichtstädtischer Institutionen.

### **Stadtbereich: Begriff des kleinräumigen Bezuges für statistische Aussagen**

Stadtbereich stimmt in der überwiegenden Mehrheit mit den Ortsteilen überein. Folgende Stadtbereiche sind Zusammenfassungen von Ortsteilen:

<u>Stadtbereich</u>	<u>Ortsteile</u>
Warnemünde Rostock-Heide	Seebad Warnemünde, Diedrichshagen Hohe Düne, Markgrafenheide, Hinrichshagen, Torfbrücke, Wiethagen
Rostock-Ost	Krummendorf, Hinrichsdorf, Nienhagen, Peez, Stuthof, Jürgeshof

### Zeichenerklärung

-	= nichts vorhanden
.	= Zahlenangabe nicht möglich
0	= mehr als nichts, aber weniger als die Hälfte der kleinsten Einheit
x	= Tabellenwert gesperrt, weil Aussage nicht sinnvoll
p	= vorläufige Zahl
s	= geschätzte Zahl
davon	= vollständige Aufgliederung einer Summe
darunter	= teilweise Ausgliederung einer Summe
und zwar	= teilweise Ausgliederung einer Summe nach verschiedenen nicht summierbaren Merkmalen

Auf- und Abrundungen: Im Allgemeinen ist ohne Rücksicht auf die Endsumme auf- bzw. abgerundet worden. Deshalb können sich bei der Summierung von Einzelangaben geringfügige Abweichungen zur Endsumme ergeben.



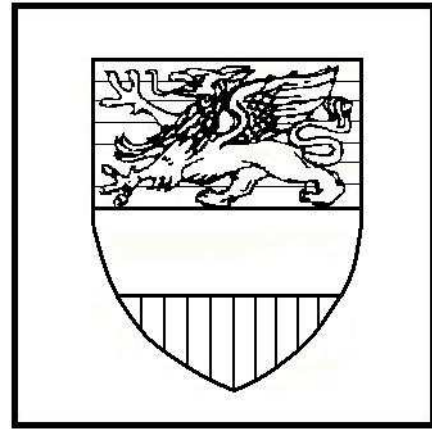

**0**

***Hansestadt Rostock  
und ihre Geschichte***

## **Vorbemerkungen**

Der geschichtliche Abriss stellt in ausgewählten Ereignissen die Entwicklung der Hansestadt Rostock zur größten und wirtschaftlich bedeutenden Stadt in Mecklenburg-Vorpommern dar.

## **Quellen**

Hansestadt Rostock, Archiv  
Hansestadt Rostock, Pressestelle

	<b>Seite</b>
Geschichte im Überblick	11
Chronik 2010	14



## Geschichte im Überblick

- 1160** Der wendische Ort Roztoc wird durch den Geschichtsschreiber Saxo Grammaticus erstmals erwähnt. Es ist die Zeit der Unterwerfung der wendischen Stämme in Mecklenburg und Pommern durch den Herzog Heinrich den Löwen und den dänischen König Waldemar I. Der wendische Ort wird eingeäschert und die Götzenbilder werden verbrannt. Der slawische Name Rostock = Verbreiterung des Wassers bezieht sich auf das Auseinanderfließen der Warnow zum Breitling.
- 1218** Fürst Heinrich Borwin I. bestätigt der Stadt Rostock den Gebrauch des lübischen Stadtrechtes. Hiermit war zunächst nur die Altstadt um St. Petri gemeint, relativ schnell entstehen zwei weitere Teilstädte, die Mittelstadt um St. Marien und die Neustadt um St. Jakobi.
- 1252** Die Stadt kauft von Fürst Borwin III. die Rostocker Heide.
- 1257** Ratsherren aus Lübeck, Rostock, Wismar treffen sich erstmals zu Verhandlungen. Hieraus entwickelte sich unter Einbeziehung von Stralsund und Greifswald das wendische Quartier der Hanse. Das Geschick der Stadt, die Entwicklung von Handel und Gewerbe, Kunst und Kultur waren untrennbar mit diesem Städtebund verknüpft.
- 1265** Die drei Teilstädte vereinigen sich zu einer Gesamtstadt. Fortan besteht ein gemeinsamer Rat und ein gemeinsames Gericht.
- 1283** Die Städte Lübeck, Wismar, Rostock, Stralsund, Greifswald, Stettin, Demmin, Anklam und mehrere Fürsten schließen das Rostocker Landfriedensbündnis.
- 1310 - 1314** Im Ringen um die Unabhängigkeit Rostocks von feudalen Stadtherren kommt es zu schweren Auseinandersetzungen mit dem dänischen König Erich Menved und Heinrich II. von Mecklenburg. Die Stadt wird von einem Aufstand der nichtpatrizischen Kaufleute und Handwerker erschüttert.
- 1323** Die Stadt kauft vom mecklenburgischen Fürsten das Fischerdorf Warnemünde mit dem gesamten westlichen Warnowufer. Damit ist der freie Zugang zur Ostsee gesichert.
- 1325** Die Stadt erwirbt vom Fürsten Heinrich die Münzgerechtigkeit.
- 1358** Erwerb der vollen Gerichtsbarkeit. Trotz einer weit gehenden Selbständigkeit bleibt Rostock eingebunden in das mecklenburgische Herzogtum, ein immer wieder zu Reibereien führender Umstand.
- 14. und 15. Jahrhundert** sind eine Blütezeit für die Stadt. Hier leben ca. 11 000 Menschen, allerdings besitzt nur ein Drittel das Bürgerrecht. Handel und Gewerbe bilden die Grundlage der Wirtschaft. Handelsbeziehungen bestehen zu vielen Orten in Nord- und Westeuropa. Die Handwerker sind in Ämtern organisiert und werden streng vom Rat bevormundet.
- 1370** Nach schweren Auseinandersetzungen schließt die Hanse in Stralsund Frieden mit dem dänischen König Waldemar IV. Der Städtebund befindet sich auf der Höhe seiner Macht.
- 1419** Papst Martin V. bewilligt die Einrichtung einer Universität in Rostock, zunächst allerdings noch ohne theologische Fakultät. Die Universität ist die älteste Nordeuropas. Hier studieren die Söhne einflussreicher Familien aus den Hansestädten.
- 1476** Bei den Brüdern vom gemeinsamen Leben erscheint der erste Druck. Sie begründen damit die Buchdruckkunst in Rostock, das sich zu einem Zentrum dieses Handwerkes entwickelt.
- 1487 - 1491** In der Domfehde entladen sich die Konflikte der Zeit in heftigen Auseinandersetzungen. Herzog Magnus II. beschneidet durch die Umwandlung der Jakobikirche in ein Domstift die Freiheiten der Stadt. Dagegen wehrt die Stadt sich vergeblich. Gleichzeitig fordern die Handwerksämter von den Patriziern eine Beteiligung am Stadtrezimment.
- 1523** Magister Joachim Slüter wird Kaplan von St. Petri. Mit ihm beginnt die Reformation sich gegen starke Widerstände durchzusetzen, weiter geführt wenig später durch den berühmten, in städtischen Diensten stehenden Juristen Johann Oldendorp.
- 1531** Der Rat stimmt einer Neuordnung der religiösen Angelegenheiten im lutherischen Sinne zu. In der Folgezeit verschwinden die Klöster oder werden umgewandelt, der katholische Ritus wird abgeschafft. Es kommt wieder zu Auseinandersetzungen in der Stadt.
- 1573** Nach kriegerischen Auseinandersetzungen muss die Stadt im Erbvertrag die Hoheit der mecklenburgischen Herzöge anerkennen. Rostock büßte eine Reihe von Privilegien ein.



Stadtsiegel  
aus dem  
Jahre 1257

- 1584** Der Rat muss der Bildung einer Vertretungskörperschaft der Bürger zustimmen. Es wird das Hundertmännerkollegium, bestehend aus 30 Kaufleuten, 30 Bauern und 40 Handwerkern, gebildet.
- 1628** Rostock wird von den Truppen Wallensteins im Dreißigjährigen Krieg besetzt. Später folgen schwedische Truppen. Die Stadt hat hohe Kontributionen zu bezahlen. Der Handel wird zerrüttet, die Finanzkraft der Stadt ist erschöpft.
- 1669** Auflösung der machtlos gewordenen Hanse.
- 1677** Ein großer Stadtbrand legt große Teile der Stadt in Schutt und Asche. Die einstige Kraft und Stärke Rostocks ist gebrochen. In Rostock leben noch ca. 5 000 Menschen.



Der große Stadtbrand von Rostock aus Sicht von Zeitgenossen.

- 17. und 18. Jahrhundert** Die Kriege in dieser Zeit treffen die Stadt hart. Plünderungen durch dänische, schwedische und preußische Truppen und hohe Kriegskontributionen stehen auf der Tagesordnung.
- 1715** Rostock muß sich gegen absolutistische Herrschaftsansprüche Herzog Karl Leopolds zur Wehr setzen. Rat und Hundertmännerkollegium werden fest gesetzt, das städtische Eigentum beschlagnahmt. Nur kaiserliche Truppen können die Gefahr bannen.
- 1760** Streitigkeiten über einen pietistischen Professor führen zu einer fast dreißigjährigen Spaltung der ohnehin fast bedeutungslos gewordenen Universität. Das herzogliche Professorenkollegium geht nach Bützow.
- 1788** Ein erneuerter Erbvertrag mit dem mecklenburgischen Herzog erkennt dessen Gewalt an.
- 1800** "Butterrevolution" der Tagelöhner, kleinen Handwerker und Armen gegen Lebensmittelspekulationen. Die Rostocker Wirtschaft erlebt in erster Linie durch Lebensmittelexporte einen gewissen Aufschwung, die Folge war allerdings Knappheit an Nahrungsmitteln.
- 1806** Die napoleonische Kontinentalsperre riegelt den Rostocker Hafen ab, der Handel kommt zum Erliegen. Französische Soldaten bleiben mit Unterbrechungen bis 1812 in der Stadt.
- 1848** Die bürgerlichen Erhebungen in Deutschland wirken sich auch auf Rostock aus, allerdings ohne Erfolg. Ein Reformverein und eine Bürgergarde werden gebildet. In der Reaktionszeit kommt es zu einem Hochverratsprozeß gegen 15 Demokraten.
- 1850** Einweihung der Eisenbahnverbindung Kleinen-Bützow-Rostock.
- 1851** Auf der Werft von Tischbein und Zeltz wird der erste seegehende eiserne Schraubendampfer Deutschlands gebaut. Im Zuge der Industrialisierung in der zweiten Hälfte des 19. Jahrhunderts erlebt Rostock einen wirtschaftlichen Aufschwung. Die Stadt verfügt mit 378 Schiffen über die größte städtische Handelsflotte im Ostseeraum. In ihr leben ca. 30 000 Einwohner.
- 1868** Nach der Bildung des Norddeutschen Reiches dürfen sich wieder Juden in der Stadt niederlassen. Eine jüdische Gemeinde entsteht.
- 1887** Reform der Stadtverfassung. Die nach Dreiklassenwahlrecht gewählte "Repräsentierende Bürgerschaft" löst das Hundertmännerkollegium ab.
- 1890** Aktiengesellschaft "Neptun- Schiffs- und Maschinenfabrik" gebildet. Sie entwickelt sich zum wichtigsten Industriezweig.
- 1918** Die Novemberrevolution erfaßt auch Rostock. Ein Arbeiter- und Soldatenrat konstituiert sich. Durch allgemeine, gleiche, direkte und freie Wahlen wird die verfassungsgebende Bürgervertretung gewählt.
- 1919** Eine demokratische Stadtverfassung tritt in Kraft.
- 1933** Mit Machtantritt der Nationalsozialisten werden die übrigen politischen Parteien und die Gewerkschaften aufgelöst. Im Zuge der Gleichschaltung wird die bürgerliche Stadtregierung mit Nazis besetzt, anstelle der Stadtverordnetenversammlung treten 30 Ratsherren. Boykott jüdischer Geschäfte. Juden werden aus ihren Stellungen gedrängt und diskriminiert. Auf dem Vögenteichplatz werden Bücher verbrannt.

- 1935** Die Ernst-Heinkel-Flugzeugwerke werden von Warnemünde-Hohe Düne nach Marienehe verlegt. Der Betrieb entwickelt sich mit der Rüstungsproduktion zum größten Industriebetrieb Mecklenburgs. Rostock wird Großstadt, die Bevölkerungszahl übersteigt 100 000.
- 1938** In der Reichspogromnacht brennt auch in Rostock die Synagoge. Eine Welle des Terrors setzt ein.
- 1942** Die folgenreichsten Bombenangriffe auf die Stadt bringen unermessliches Leid und schwere Zerstörungen.
- 1945** Die Rote Armee setzt der Naziherrschaft in Rostock ein Ende. Ein Ordnungskomitee wird gebildet, der Grundstock der neuen Stadtverwaltung.
- 1946** Die ersten Kommunalwahlen nach dem Krieg finden statt. Zunächst noch vorhandene demokratische Tendenzen verschwinden zunehmend. Durch die Enteignung der Nazi- und Kriegsverbrecher ändert sich die Wirtschaftsstruktur der Stadt entscheidend.
- 1949** Mit der Gründung der DDR werden alle Verwaltungsfunktionen der sowjetischen Kommandantur auf den Rat der Stadt übertragen.
- 1952** Auflösung der Länder und Bildung der Bezirke. Rostock wird Bezirkshauptstadt. Der "planmäßige Aufbau der Grundlagen des Sozialismus" lässt die Stadt zu einem Zentrum der Seeverkehrs- und Hafengewirtschaft werden.
- 1960** Einweihung des Überseehafens.
- 1987** Rostock hat 250 000 Einwohner.
- 1989** Die angestauten gesellschaftlichen Probleme der DDR bringen auch die Einwohner Rostocks zu Demonstrationen für Demokratie und Selbstbestimmung auf die Straße.
- 1990** Nach den Kommunalwahlen zieht eine frei gewählte, demokratisch legitimierte Stadtregierung in das Rathaus.
- 1994** Eine historische Stunde für alle Rostocker - St. Petri wurde nach 52 Jahren mit einer neuen Turmspitze gekrönt.

## Chronik 2010

- 1. Januar** Zehntausende Besucherinnen und Besucher sehen das elfte Warnemünder Neujahrsevent „Leuchtturm in Flammen“.
- 13. Januar** Tod des Rostocker Verlegers und Buchautors Konrad Reich.
- 30. Januar** Sturm und für Rostock ungewöhnliche Schneemengen wirbeln ganz Rostock durcheinander. Der Nahverkehr wird eingestellt, zahlreiche Veranstaltungen müssen abgesagt werden.
- 3. Februar** Die Rostocker VR-Bank begeht ihr 150. Jubiläum.
- 3. Februar** Feierliche Wiedereröffnung der Kindertagesstätte „Haus Sonnenblume“ in Lichtenhagen nach umfangreicher Sanierung.
- 9. Februar** Schiffstaufer der „AIDAblu“, des jüngsten Schiffes der Rostocker Reederei AIDA Cruises, in Hamburg.
- 19. Februar** Die Neptun Werft übergibt die AROSA-VIVA, das achte Flusskreuzfahrtschiff der in Rostock beheimateten Reederei A-Rosa.
- 22. Februar** Ausstellungseröffnung und Preisverleihung im Rahmen des Ideenwettbewerbs zum Neubau einer Moschee in Rostock.
- 26. Februar** Inbetriebnahme des Erweiterungsbaus der Klinik für Strahlentherapie am Südstadt-Klinikum.
- 10. März** Eröffnung der 20. Ostseemesse. Mehr als 240 Aussteller präsentieren ihre Produkte und Neuheiten.
- 16. März** Der 200. Hafenstammtisch findet im Festsaal des Rathauses statt.
- 22. März** Der Deutsche Hochschulverband DHV ehrt auf einer Wirtschaftsgala in Hamburg den Rostocker Universitätsrektor Wolfgang Schareck als „Rektor des Jahres“.
- 1. April** Das Volkstheater ist nicht mehr städtisches Amt, sondern GmbH.
- 7. April** Verleihung des Einheitspreises der SUPERillu an Michael Thamm, Präsident von AIDA Cruises.
- 16. April** Unternehmerehrung der Hansestadt Rostock.
- 21. April** Richtfest für das neue Universitätsrechenzentrum auf dem Südstadtcampus an der Albert- Einstein-Straße.
- 24. April** 50 Jahre Überseehafen, 40 Jahre Hochseefischerei und 20 Jahre Fracht- und Fischereihafen Marienehe werden gefeiert.
- 7. Mai** Gedenkveranstaltung zum 65. Jahrestag des Endes des II. Weltkrieges im Innerstädtischen Gymnasium am Goetheplatz.
- 26. Mai** Grundsteinlegung für ein neues Hörsaalgebäude auf dem Universitätscampus Ulmenstraße.
- 31. Mai** Festveranstaltung zum 20. Jubiläum der Bürgerschaft im Festsaal des Rathauses.
- 2. Juni** Am Klinikum Südstadt wird ein neuer Intensivtransporthubschrauber (ITH) „Akkon“ - eine fliegende Intensivstation stationiert.
- 2. Juni** Einweihung eines Mehrgenerationenspielplatzes in der Artur-Becker-Straße.
- 2. Juni** In der Yachthafenresidenz Hohe Düne findet die 6. Nationale Branchenkonferenz Gesundheitswirtschaft statt.
- 8. Juni** Der Umweltpreises „Joe Duty“ der Hansestadt Rostock geht an Rostock-Lichtenhagen.
- 10. Juni** Bei der dritten „Nacht der Wirtschaft“ öffnen 40 Rostocker Betriebe ihre Tore.
- 25. Juli** Der Kutter „Vagel Grip“ sinkt aus unbekannter Ursache im Alten Strom.



<b>5. bis 8. August</b>	20. Hanse Sail mit 250 Traditions- und Museumsschiffen aus 13 Nationen.
<b>20. und 21. August</b>	Beim 16. Internationalen Kleinkunstfestival „Kultur aus dem Hut“ wird das Stadtzentrum rund um den Universitätsplatz zur Freilichtbühne.
<b>23. August</b>	Feierliche Übergabe des Schulneubaus der Grundschule „John Brinckman“ im Vagel-Grip-Weg.
<b>2. September</b>	S.E. Philip Dunton Murphy, Botschafter der Vereinigten Staaten von Amerika in Deutschland, trägt sich im Rathaus in das Gästebuch der Hansestadt Rostock ein.
<b>4. September</b>	Festveranstaltung zum 150-jährigen Bestehen der Freiwilligen Feuerwehr Groß Klein.
<b>17. bis 19. September</b>	1. Internationales Frauenkunstfestival „Aufgetakelt 1“ in der Alten Zuckerfabrik, Neubrandenburger Straße.
<b>24. September</b>	Die BALTIC, einer der größten Seenotschlepper der Ostsee, wird in Warnemünde in Dienst gestellt.
<b>28. September</b>	Der dänische Kronprinz Frederik und seine Gattin Mary sind in Rostock zu Besuch.
<b>7. Oktober</b>	Der Rostocker Valentin Filipenko, gebürtiger Ukrainer, erhält von Erwin Sellering, Ministerpräsident von Mecklenburg-Vorpommern, die Lebensrettingsmedaille. Filipenko hatte am 11. März 2010 zwei Kinder gerettet, die in das Eis eines gefrorenen Teiches eingebrochen waren.
<b>21. Oktober</b>	Großer Zapfenstreich der Deutschen Marine auf dem Neuen Markt.
<b>5. November</b>	Großer Empfang im Festsaal des Rathauses anlässlich des 200. Geburtstages des niederdeutschen Dichters Fritz Reuter.
<b>16. November</b>	Auf dem Hof der Don-Bosco-Schule ist ein Stück Berliner Mauer als Denkmal für Freiheit aufgestellt worden.
<b>18. November</b>	Vier Bronzeglocken von St. Marien aus dem 14. bis 16. Jahrhundert kommen nach der Restaurierung in süddeutschen Werkstätten wieder nach Rostock zurück.
<b>19. November</b>	Der Rostocker Kunstpreis 2010 geht an den Maler Matthias Wegehaupt aus Ückeritz.
<b>20. November</b>	Wiedereröffnung des sanierten Barocksaals mit einem deutschdänischen Festkonzert.
<b>16. Dezember</b>	Der Botschafter der Republik Korea in Deutschland, S. E. Tae Young Moon, trägt sich im Rathaus in das Gästebuch der Hansestadt Rostock ein.



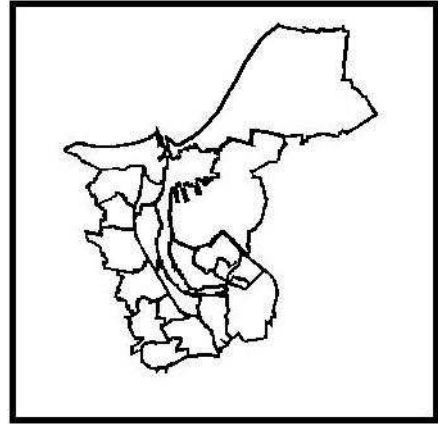

**1**

***Stadtgebiet und  
Naturverhältnisse***

## Vorbemerkungen

Bei den Aussagen zu den **Witterungsverhältnissen** wurde in den Jahren 1901 bis 1980 zum Vergleich das langjährige Mittel der Jahre 1901/50 zu Grunde gelegt.

In den Jahren 1981 bis 1994 baut das langjährige Mittel auf die Jahre 1951 bis 1980 auf und ab 1995 liegen dem langjährigen Mittel die Jahre 1961 bis 1990 zu Grunde.

Sturm - Windstärke 8

**Standort der meteorologischen Station:** Warnemünde 4 m über NN  
54°10,9' Nördliche Breite  
12° 4,9' Östliche Länge

## Quellen

Hansestadt Rostock, Stadtarchiv  
Hansestadt Rostock, Kataster-, Vermessungs- und Liegenschaftsamt  
Deutscher Wetterdienst, Klima- und Umweltberatung Rostock  
Deutscher Wetterdienst, Klima- und Umweltberatung Hamburg  
Statistisches Amt Mecklenburg-Vorpommern

<b>Tabellen</b>		<b>Seite</b>
101	Geografische Angaben	21
102	Eingemeindungen	23
103	Entwicklung der Fläche nach Nutzungsarten 1993 bis 2010	23
104	Fläche nach Gemarkungen und Flurbezirken sowie deren Nutzungsarten 2010	25
105	Witterungsverhältnisse 1955 bis 2010	26
<b>Karten und Abbildungen</b>		
	Gliederung der Hansestadt Rostock nach 21 Stadtbereichen	22
	Gemarkungen und Flurbezirke der Hansestadt Rostock	24
	Monatsmittel der Lufttemperatur 1998 bis 2010	28
	Monatssumme der Niederschlagshöhe 1998 bis 2010	28



## 101 Geografische Angaben

Geografische Koordinaten	Stadtmitte	54°05' 20'' Nördliche Breite 12°08' 24'' Östliche Länge
Ortszeit	12:00:00 MEZ	11:48:34 h
Höhenlage	Stadtmittelpunkt	13 m über Normal-Null
Fläche		18 126 ha
Größte Ausdehnung	Nord-Süd Ost-West	21,6 km 19,4 km
Länge der Stadtgrenze (ohne Küstenlänge)		70,3 km
Küstenlänge (ohne Seekanal)		18,3 km
Seekanal		2,8 km
Länge der Warnow im Stadtgebiet		14,3 km
Uferlänge der Warnow im Stadtgebiet		56,5 km
Fläche der Warnow mit Breitling		1 202 ha
<b><u>Verkehrsanbindung:</u></b>		
Seehafen		<u>Fährverbindung</u> nach Gedser (Dänemark) nach Trelleborg (Schweden) nach Ventspils (Lettland) nach Helsinki - Tallin (Finnland/Estland)
Autobahn		A 19 nach Berlin A 20 nach Lübeck A 20 nach Szczecin
Bundesstraßen		B 103, B 105, B 110
Flughafen		Rostock-Laage (15 Autominuten von Rostock)
Eisenbahnanschluss		u.a. nach Berlin, Leipzig, Hamburg, Schwerin

## Gliederung der Hansestadt Rostock nach 21 Stadtbereichen

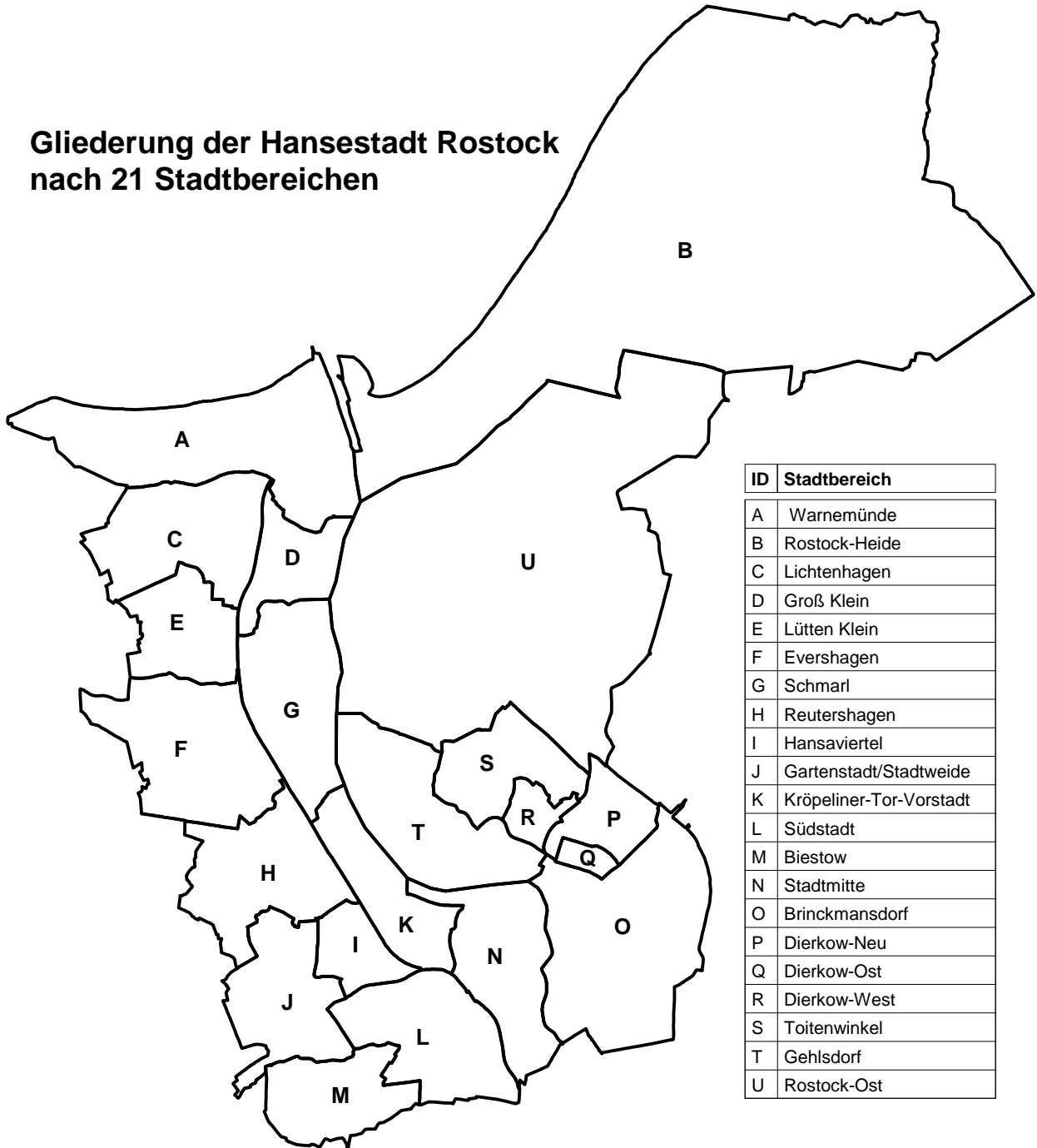

ID	Stadtbereich
A	Warnemünde
B	Rostock-Heide
C	Lichtenhagen
D	Groß Klein
E	Lütten Klein
F	Evershagen
G	Schmarl
H	Reutershagen
I	Hansaviertel
J	Gartenstadt/Stadtweide
K	Kröpeliner-Tor-Vorstadt
L	Südstadt
M	Biestow
N	Stadtmitte
O	Brinckmansdorf
P	Dierkow-Neu
Q	Dierkow-Ost
R	Dierkow-West
S	Toitenwinkel
T	Gehlsdorf
U	Rostock-Ost



## 102 Eingemeindungen

Ort	Zeitpunkt
Dierkow	01.01.1913
Barnstorf	14.07.1919
Bartelsdorf	14.07.1919
Bramow	14.07.1919
Dalwitzhof	14.07.1919
Damerow	14.07.1919
Kassebohm	14.07.1919
Riekdahl	14.07.1919
Hinrichshagen	09.12.1924
Markgrafenheide	09.12.1924
Meyers Hausstelle	09.12.1924
Schnaterman	09.12.1924
Torfbrücke	09.12.1924
Waldhaus	09.12.1924
Wiethagen	09.12.1924
Kloster zum Heiligen Kreuz	01.04.1930
Diedrichshagen	08.03.1934
Gehlsdorf	08.03.1934
Groß Klein	08.03.1934
Lütten Klein	08.03.1934
Marienehe	08.03.1934
Schmarl	08.03.1934
Schutow	08.03.1934
Biestow	01.07.1950
Evershagen	01.07.1950
Krummendorf	01.07.1950
Peez	01.07.1950
Petersdorf	01.07.1950
Stuthof	01.07.1950
Toitenwinkel	01.07.1950
Hinrichsdorf	01.01.1960
Nienhagen	01.01.1960
Jürgeshof	10.09.1978

## 103 Entwicklung der Fläche nach Nutzungsarten 1993 bis 2010

Jahr	Fläche insgesamt	Davon												
		Ge- bäude- und Frei- fläche	Erho- lungs- fläche	Wald- fläche	Was- ser- fläche	Be- triebs- fläche	Ver- kehrs- fläche	Acker- land	Grün- land	Gar- ten- land	Brach- land	Fried- hof	Un- land	sonsti- ge Flä- chen ander- er Nutz- ung
ha														
1993	18 066	3 982	217	4 593	1 437	37	1 059	2 445	1 086	1 022	812	70	194	1 106
1994	18 068	4 091	222	4 585	1 435	74	1 079	2 358	1 080	1 012	784	70	247	1 031
1995	18 062	4 170	279	4 600	1 460	75	1 133	2 370	1 022	1 005	649	71	276	952
1996	18 062	4 183	291	4 605	1 457	108	1 190	2 285	1 033	1 000	638	71	312	890
1997	18 063	4 255	335	4 659	1 404	108	1 229	2 239	1 044	985	654	71	315	765
1998	18 063	4 050	510	4 943	1 443	138	1 273	2 220	1 007	692	687	71	278	752
1999	18 067	3 939	944	4 942	1 518	181	1 339	2 077	1 132	428	634	86	298	548
2000	18 097	3 955	976	4 942	1 547	183	1 364	2 058	1 128	398	620	84	297	545
2001	18 099	3 962	1 002	4 929	1 547	191	1 367	2 028	1 132	381	617	83	332	527
2002	18 099	3 946	1 040	4 912	1 552	181	1 420	2 020	1 127	344	613	83	337	524
2003	18 103	4 039	1 097	4 924	1 617	159	1 523	1 893	1 143	270	581	83	375	398
2004	18 107	3 987	1 201	4 937	1 563	181	1 565	1 866	1 139	223	578	82	399	386
2005	18 144	3 916	1 241	4 915	1 654	147	1 620	1 859	1 164	193	572	84	454	325
2006	18 139	3 934	1 275	4 929	1 656	143	1 644	1 835	1 206	172	536	84	440	285
2007	18 142	3 803	1 382	4 982	1 734	142	1 669	1 814	1 176	116	533	82	513	195
2008	18 143	3 724	1 415	5 023	1 739	171	1 697	1 776	1 170	104	525	82	521	196
2009	18 126	3 708	1 428	5 024	1 682	173	1 699	1 775	1 177	103	523	82	560	193
<b>2010</b>	<b>18 126</b>	<b>3 763</b>	<b>1 446</b>	<b>5 026</b>	<b>1 680</b>	<b>159</b>	<b>1 704</b>	<b>1 735</b>	<b>1 194</b>	<b>91</b>	<b>519</b>	<b>82</b>	<b>570</b>	<b>157</b>

## Gemarkungen und Flurbezirke der Hansestadt Rostock

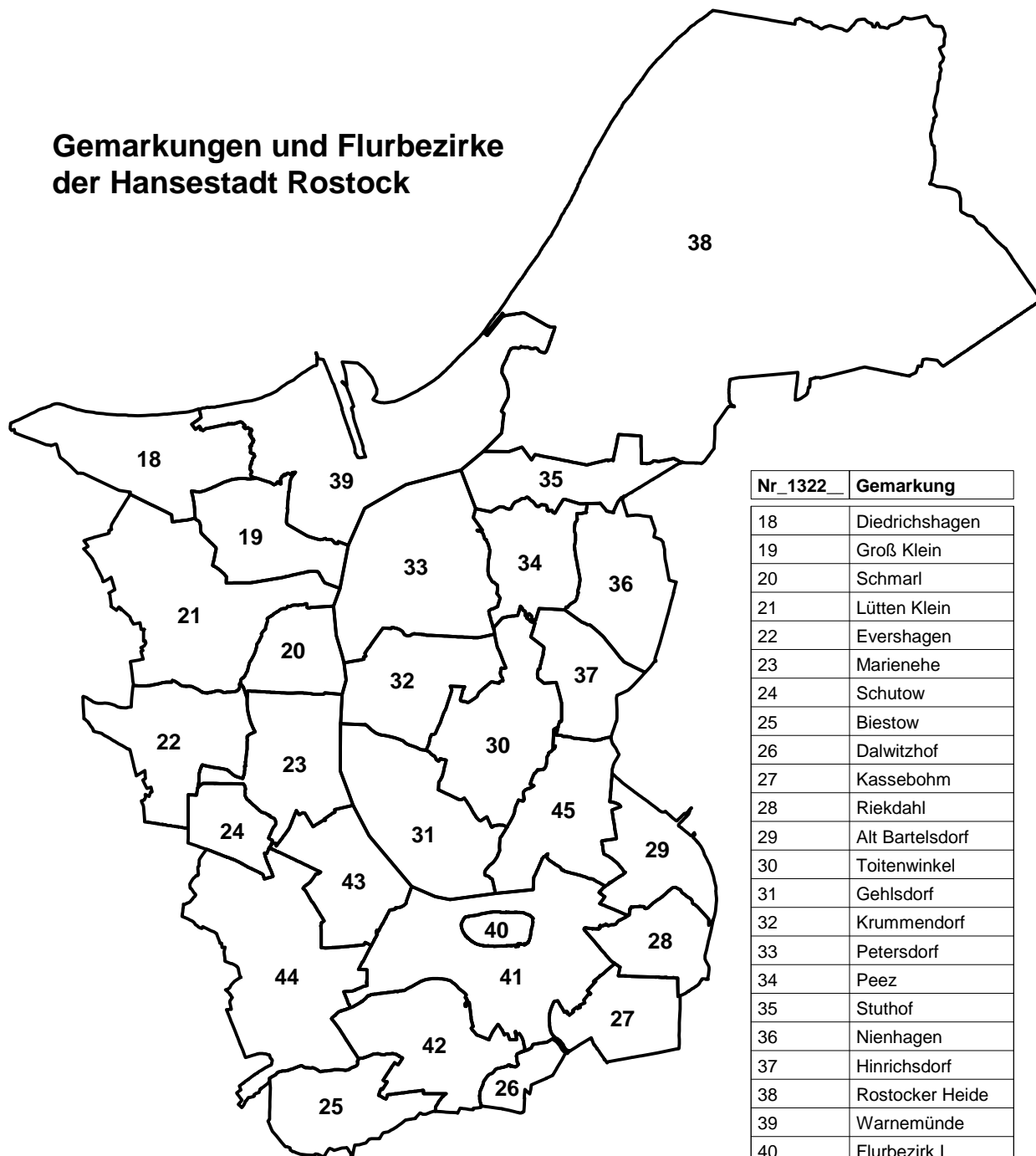

Nr_1322_	Gemarkung
18	Diedrichshagen
19	Groß Klein
20	Schmarl
21	Lütten Klein
22	Evershagen
23	Marienehe
24	Schutow
25	Biestow
26	Dalwitzhof
27	Kassebohm
28	Riekdahl
29	Alt Bartelsdorf
30	Toitenwinkel
31	Gehlsdorf
32	Krummendorf
33	Petersdorf
34	Peez
35	Stuthof
36	Nienhagen
37	Hinrichsdorf
38	Rostocker Heide
39	Warnemünde
40	Flurbezirk I
41	Flurbezirk II
42	Flurbezirk III
43	Flurbezirk IV
44	Flurbezirk V
45	Flurbezirk VI

## 104 Fläche nach Gemarkungen und Flurbezirken sowie deren Nutzungsarten 2010

Gemarkung (1322..)	Fläche insge- samt	Davon												
		Ge- bäude- und Frei- fläche	Erho- lungs- fläche	Wald- fläche	Was- ser- fläche	Be- triebs- fläche	Ver- kehrs- fläche	Acker- land	Grün- land	Gar- ten- land	Brach- land	Fried- hof	Un- land	son- stige Flä- chen ander- er Nutz- ung
ha														
18 Diedrichshagen	551	60	17	74	16	3	24	229	90	2	2	2	32	-
19 Groß Klein	372	107	86	17	28	2	75	18	32	-	2	-	5	-
20 Schmarl	255	86	56	11	63	2	35	-	-	-	-	-	1	1
21 Lütten Klein	835	275	145	12	26	1	112	229	5	2	4	-	25	-
22 Evershagen	490	108	55	17	9	2	52	93	2	13	20	-	17	101
23 Marienehe	447	184	51	34	92	19	60	-	3	-	-	-	4	-
24 Schutow	194	59	47	10	11	3	36	1	12	1	13	-	-	1
25 Biestow	383	55	26	1	3	-	17	209	43	12	1	1	14	-
26 Dalwitzhof	111	6	11	2	1	-	9	46	14	3	4	-	13	1
27 Kassebohm	302	97	95	26	25	-	31	16	3	2	3	-	2	1
28 Riekdahl	273	63	44	6	6	-	30	63	54	1	-	-	6	1
29 Alt Bartelsdorf	331	52	36	55	4	9	72	16	42	-	30	-	15	-
30 Toitenwinkel	558	119	8	73	48	3	73	102	71	5	16	2	39	-
31 Gehlsdorf	588	162	54	20	154	-	30	64	59	2	27	-	15	-
32 Krummendorf	446	55	6	29	55	2	57	181	18	7	1	-	35	-
33 Petersdorf	758	375	-	-	299	11	51	14	-	-	-	-	8	-
34 Peez	343	126	-	15	30	2	27	36	65	1	32	-	7	2
35 Stuthof	326	8	5	28	56	-	8	55	60	3	103	-	-	-
36 Nienhagen	431	56	4	24	3	27	24	206	73	3	2	-	7	2
37 Hinrichsdorf	303	140	18	4	1	14	24	34	48	2	16	-	2	-
38 Rostocker Heide	5 468	62	51	4 301	97	-	226	77	294	11	216	-	121	13
39 Warnemünde	1 142	278	61	147	408	25	83	-	29	8	4	5	64	30
40 Flurbezirk I	74	44	5	-	-	-	25	-	-	-	-	-	-	-
41 Flurbezirk II	908	383	56	25	146	18	200	1	32	7	22	16	2	-
42 Flurbezirk III	498	193	191	5	5	4	62	8	23	-	-	1	6	-
43 Flurbezirk IV	380	192	27	3	72	10	76	-	-	-	-	-	-	-
44 Flurbezirk V	887	246	257	83	5	1	98	20	121	-	-	55	1	-
45 Flurbezirk VI	473	175	36	2	18	1	87	18	-	5	1	-	130	-
<b>Insgesamt</b>	<b>18 126</b>	<b>3 763</b>	<b>1 446</b>	<b>5 026</b>	<b>1 680</b>	<b>159</b>	<b>1 704</b>	<b>1 735</b>	<b>1 194</b>	<b>91</b>	<b>519</b>	<b>82</b>	<b>570</b>	<b>157</b>

## 105 Witterungsverhältnisse 1955 bis 2010

Jahr	Temperatur				Niederschlag		Sonnen- scheindauer Jahres- summe
	mittlere Jahres- temperatur	Abweichung vom langjäh- rigen Mittel	absolutes Maximum	absolutes Minimum	Jahres- summe	Verhältnis zum langjäh- rigen Mittel	
	°C				mm	in %	Stunden
1955	7,9	- 0,6	+ 29,0	- 11,3	581	103	1 819
1956	7,2	- 1,3	+ 28,4	- 18,4	569	101	1 782
1957	8,7	+ 0,2	+ 32,9	- 12,8	532	94	1 813
1958	8,2	- 0,3	+ 27,9	- 10,8	593	105	1 641
1959	9,2	+ 0,7	+ 34,2	- 9,3	437	78	2 092
1960	8,3	- 0,2	+ 29,0	- 13,6	884	157	1 736
1961	9,1	+ 0,6	+ 28,8	- 15,6	625	111	1 786
1962	7,6	- 0,9	+ 28,6	- 9,8	634	113	1 580
1963	7,3	- 1,2	+ 34,5	- 18,1	597	106	1 714
1964	8,2	- 0,3	+ 33,5	- 10,6	479	85	1 758
1965	7,7	- 0,8	+ 26,8	- 10,0	701	125	1 757
1966	8,3	- 0,2	+ 31,7	- 12,4	733	130	1 615
1967	9,3	+ 0,8	+ 30,3	- 8,2	592	105	1 734
1968	8,5	-	+ 32,6	- 11,2	642	114	1 782
1969	7,6	- 0,9	+ 32,9	- 15,1	499	89	1 678
1970	7,5	- 1,0	+ 30,2	- 14,6	648	115	1 697
1971	8,7	+ 0,2	+ 31,9	- 13,4	433	77	1 669
1972	8,2	- 0,3	+ 30,3	- 14,6	584	104	1 628
1973	8,8	+ 0,3	+ 32,3	- 8,6	518	92	1 844
1974	9,0	+ 0,5	+ 33,5	- 3,2	577	102	1 673
1975	9,3	+ 0,8	+ 32,2	- 5,6	501	89	1 951
1976	8,3	- 0,2	+ 29,4	- 12,0	426	76	1 843
1977	8,6	+ 0,1	+ 29,1	- 7,5	592	105	1 494
1978	8,0	- 0,5	+ 30,3	- 15,1	629	112	1 551
1979	7,5	- 1,0	+ 32,2	- 17,8	570	101	1 560
1980	7,6	- 0,9	+ 29,9	- 12,2	634	113	1 612
1981	8,4	+ 0,1	+ 30,3	- 13,2	706	119	1 593
1982	8,8	+ 0,5	+ 32,3	- 12,0	444	75	1 897
1983	9,3	+ 1,0	+ 32,6	- 9,2	644	109	1 617
1984	8,2	- 0,1	+ 30,5	- 7,9	622	105	1 529
1985	7,4	- 0,9	+ 30,6	- 17,0	578	97	1 563
1986	8,1	- 0,2	+ 32,0	- 15,1	635	107	1 669
1987	7,6	- 0,7	+ 29,1	- 15,7	667	113	1 529
1988	9,3	+ 1,0	+ 28,0	- 6,3	645	109	1 592
1989	10,0	+ 1,7	+ 33,0	- 5,4	464	78	1 917
1990	10,1	+ 1,8	+ 33,7	- 3,2	657	113	1 767
1991	9,0	+ 0,7	+ 32,2	- 11,1	522	88	1 786
1992	9,9	+ 1,6	+ 36,9	- 8,0	528	89	1 877
1993	8,7	+ 0,4	+ 28,8	- 11,9	736	124	1 607
1994	9,7	+ 1,4	+ 35,3	- 10,2	728	123	1 791
1995	9,3	+ 0,9	+ 31,6	- 14,3	629	107	1 877
1996	7,5	- 0,9	+ 33,3	- 14,9	429	73	1 681
1997	9,4	+ 1,0	+ 32,2	- 14,4	524	89	1 894
1998	9,3	+ 0,9	+ 32,5	- 11,6	776	132	1 457
1999	10,1	+ 1,7	+ 33,2	- 6,3	613	104	1 869
2000	10,2	+ 1,8	+ 32,6	- 6,0	618	105	1 621
2001	9,4	+ 1,0	+ 33,2	- 7,1	751	128	1 655
2002	9,9	+ 1,4	+ 32,3	- 9,8	775	132	1 675
2003	9,7	+ 1,2	+ 32,4	- 10,9	477	81	2 031
2004	9,5	+ 1,1	+ 29,3	- 8,3	573	97	1 743
2005	9,7	+ 1,3	+ 32,8	- 7,2	562	95	1 964
2006	10,2	+ 1,8	+ 32,4	- 13,3	682	116	1 891
2007	10,4	+ 2,0	+ 29,7	- 5,7	789	134	1 708
2008	10,2	+ 1,8	+ 33,5	- 6,4	472	80	1 879
2009	9,5	+ 1,1	+ 32,0	- 13,2	540	92	1 899
<b>2010</b>	<b>8,1</b>	<b>- 0,3</b>	<b>+ 34,4</b>	<b>- 14,3</b>	<b>707</b>	<b>120</b>	<b>1 678</b>

Fortsetzung der Tabelle 105

Jahr	Tage mit				Sommer- tage Max >= 25 °C	Frosttage Min < 0 °C	Eistage Max < 0 °C
	Nieder- schlag >=0,1mm	Schnee- fall >=0,1mm	Gewitter	Sturm			
Anzahl							
1955	170	47	18	16	8	91	26
1956	182	43	23	19	3	86	35
1957	171	20	23	17	10	53	9
1958	208	58	24	28	6	84	17
1959	136	22	16	18	15	57	20
1960	207	35	17	25	5	62	18
1961	181	25	25	19	14	47	19
1962	191	43	14	20	1	76	24
1963	186	37	26	18	11	99	62
1964	163	38	22	21	18	86	23
1965	182	60	14	24	4	83	16
1966	206	56	20	8	17	75	25
1967	196	31	26	33	9	53	8
1968	185	44	32	22	16	69	16
1969	158	51	18	31	23	106	43
1970	197	66	16	20	11	97	42
1971	169	28	27	12	22	53	17
1972	161	18	18	6	11	58	21
1973	180	33	23	27	13	45	6
1974	179	12	14	13	5	30	-
1975	153	26	15	16	17	38	3
1976	152	52	13	18	12	81	26
1977	174	36	14	9	6	50	8
1978	197	48	22	13	10	66	23
1979	190	54	20	6	15	85	43
1980	193	50	20	12	8	96	23
1981	201	48	21	21	11	64	21
1982	162	22	13	3	23	58	21
1983	183	27	21	12	23	49	9
1984	182	36	20	6	11	70	8
1985	208	61	22	9	14	90	47
1986	194	45	19	9	16	72	35
1987	187	33	20	3	9	92	32
1988	198	42	20	5	11	43	4
1989	155	15	15	11	22	39	5
1990	177	18	18	10	14	24	2
1991	152	15	14	8	14	49	14
1992	158	18	12	8	34	29	7
1993	181	27	26	15	13	58	15
1994	174	25	18	11	19	33	9
1995	155	32	16	15	22	59	20
1996	136	24	14	5	18	111	47
1997	133	14	10	14	26	58	17
1998	198	22	18	5	9	40	11
1999	172	33	16	9	24	40	3
2000	191	22	14	9	13	21	6
2001	185	36	29	4	16	55	9
2002	171	24	25	13	28	59	14
2003	142	16	16	10	25	63	16
2004	176	10	21	9	14	52	11
2005	168	18	21	7	20	60	6
2006	179	9	31	7	32	65	17
2007	186	18	16	18	13	19	3
2008	180	.	11	.	17	20	3
2009	182	34	19	6	22	58	9
<b>2010</b>	<b>192</b>	<b>44</b>	<b>16</b>	<b>3</b>	<b>18</b>	<b>99</b>	<b>56</b>

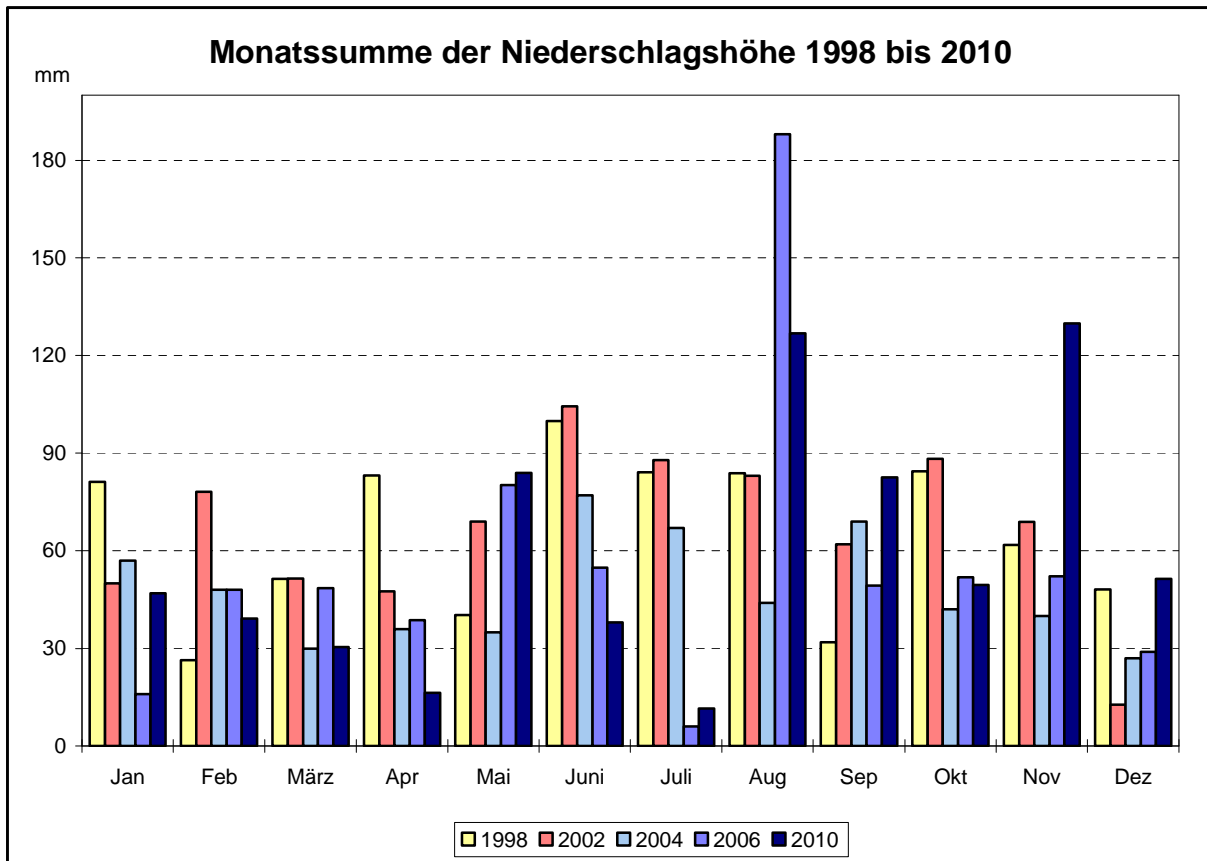
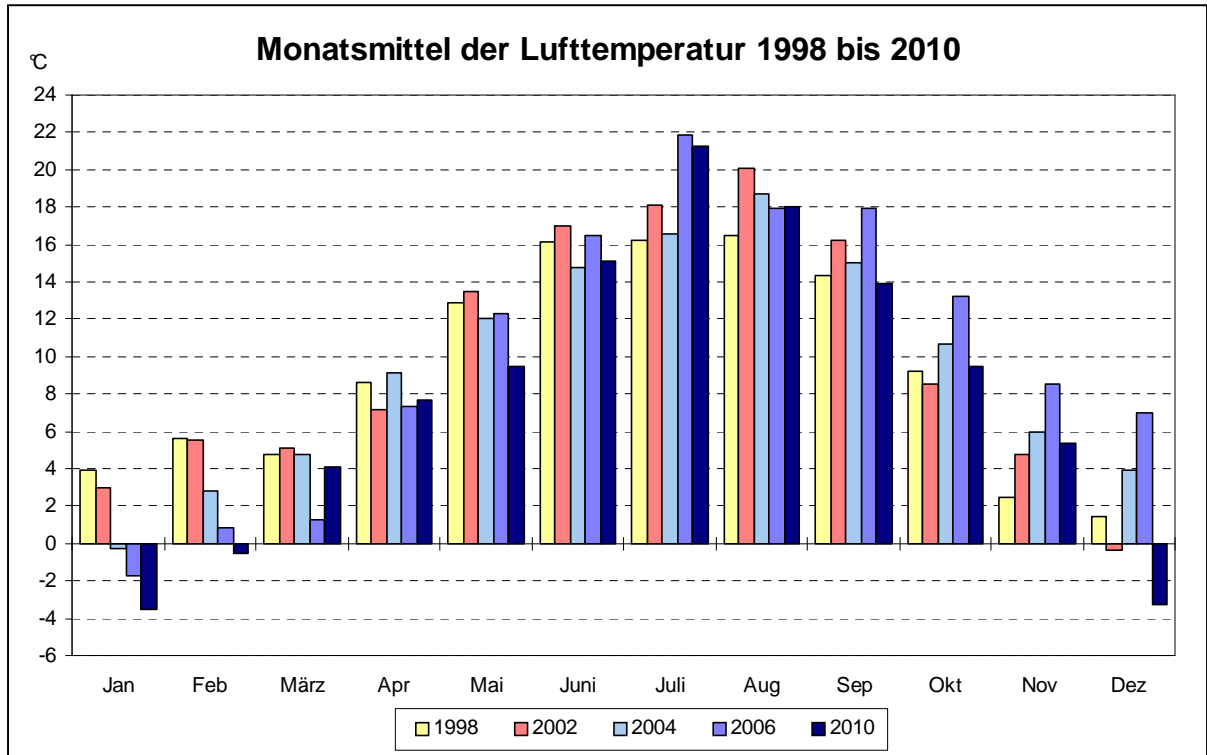

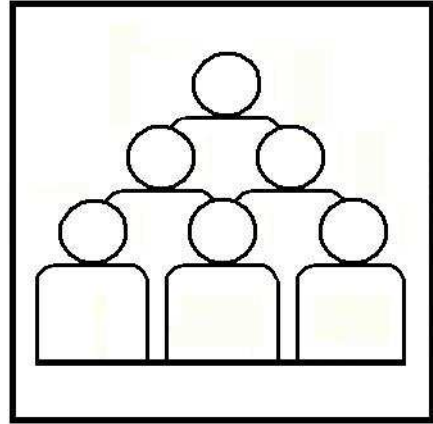

**2**

***Bevölkerung***

## Vorbemerkungen

Die Daten zum **Bevölkerungsstand** und zur **Bevölkerungsbewegung** der Hansestadt Rostock insgesamt sind amtliche Angaben des Statistischen Amtes Mecklenburg-Vorpommerns, die sich jeweils auf die Bevölkerung mit Hauptwohnung in der Hansestadt Rostock beziehen.

Alle **Angaben nach Stadtbereichen** (Durchschnittsalter, Bevölkerung, Bevölkerung mit Nebenwohnung, Bevölkerungsbewegung, Umzüge innerhalb der Stadt) und Aussagen zur **Ausländischen Bevölkerung nach Altersgruppen 1997 bis 2010 und nach der Staatsangehörigkeit 2010** und **Zu- und Fortzügen aus bzw. in Gemeinden des Landkreises Bad Doberan 1993 bis 2010** basieren nicht auf amtliche Angaben des Statistischen Amtes Mecklenburg-Vorpommerns, sondern sind aus den Daten des Einwohnermelderegisters der Hansestadt Rostock ermittelt.

Deshalb ist beim Vergleich der Summe der Angaben nach Stadtbereichen für die Hansestadt Rostock insgesamt und den amtlichen Angaben des Statistischen Amtes Mecklenburg-Vorpommerns keine Übereinstimmung gegeben.

Zur **Bevölkerung** (Bevölkerung mit Hauptwohnung) gehören alle Personen einer Gemeinde, die dort Ihre Wohnung, die sie vorwiegend nutzen, innehaben.

In der Tabelle **Bevölkerung nach Altersgruppen 1955 bis 2010** gibt es unterschiedliche Alterseinteilungen:

<u>1955 bis 1989</u>	<b>Kindesalter:</b>	Personen unter 14 Jahren, zuzüglich 7/12 des Altersjahres 14 bis unter 15 Jahren
	<b>arbeitsfähiges Alter:</b>	Männer im Alter von 15 bis unter 65 Jahren, zuzüglich 5/12 der Personen des Altersjahres 14 bis unter 15 Jahren und Frauen im Alter von 15 bis unter 60 Jahren, zuzüglich 5/12 der Personen des Altersjahres 14 bis unter 15 Jahren
	<b>Rentenalter:</b>	Männer im Alter von 65 Jahren und älter und Frauen im Alter von 60 Jahren und älter
<u>1990 bis 2010</u>	<b>Kindesalter:</b>	0 bis unter 15 Jahren
	<b>arbeitsfähiges Alter:</b>	15 bis unter 65 Jahren
	<b>Rentenalter:</b>	65 Jahren und älter

Bei allen **Bevölkerungsbestandsangaben** ist der Stichtag der 31. Dezember des jeweiligen Jahres.

Bei der **räumlichen Bevölkerungsbewegung** stellen die Angaben der Jahre 1970 bis 1979 nur die Binnenwanderung dar. Die Binnenwanderung umfasst die Gesamtheit der Zuzüge und Fortzüge beim Wechsel des ständigen Wohnsitzes von einer in eine andere Gemeinde innerhalb des Staatsgebiets der ehemaligen DDR.

Mit der Einrichtung der zentralen Aufnahmestelle für Asylbewerber (ZAST) des Landes Mecklenburg-Vorpommerns in der Hansestadt Rostock (Stadtbereich Rostock-Heide) wurden 1994 und 1995 alle Bewohner dieser mit Hauptwohnung in das Einwohnermelderegister der Hansestadt Rostock aufgenommen. Mit der Schließung der ZAST des Landes Mecklenburg-Vorpommerns erfolgte zum 30. Juni 1996 die Abmeldung eines großen Teils der Bewohner der Aufnahmestelle. Dieses verfälscht die Aussagen zum Bevölkerungsstand 1994 und 1995 und zur Bevölkerungsbewegung des Stadtbereiches Rostock-Heide und wird deshalb in den entsprechenden Tabellen nicht berücksichtigt. Auch die Aussagen zu den Zu- und Fortzügen der Hansestadt Rostock insgesamt 1994 bis 1997 sind dadurch verfälscht. 1997 erfolgte eine Abmeldung von Amts wegen für ca. 2 000 Ausländer, die 1994 und 1995 zuzogen und noch in der nicht mehr existierenden ZAST gemeldet waren.

Die Gliederung der **Gestorbenen nach Todesursachen 1994 bis 1997** erfolgte nach der von der Weltgesundheitsorganisation beschlossenen 9. Revision der "Internationalen Klassifikation der Krankheiten, Verletzungen und Todesursachen" (ICD 1979).

Der Tabelle **Gestorbene nach Todesursachen 1998 bis 2010** liegt die von der Weltgesundheitsorganisation beschlossene 10. Revision der Internationalen statistischen Klassifikation der Krankheiten und verwandter Gesundheitsprobleme (ICD) zugrunde. Diese Klassifikation wird in Deutschland ab 1. Januar 1998 für die Todesursachen zugrunde gelegt und damit ist ein direkter Vergleich mit den Vorjahren nicht mehr gegeben.

## Quellen

Statistisches Amt Mecklenburg-Vorpommern  
Hansestadt Rostock, Stadtamt



<b>Tabellen</b>	<b>Seite</b>	
201	Entwicklung der Bevölkerung 1955 bis 2010	33
202	Bevölkerung nach Altersgruppen 1955 bis 2010	35
203	Bevölkerung nach ausgewählten Altersgruppen und Geschlecht 1955 bis 2010	36
204	Bevölkerung nach Geburts- und Altersjahren 2010	39
205	Ausländische Bevölkerung nach Altersgruppen 1997 bis 2010	41
206	Ausländische Bevölkerung nach Staatsangehörigkeit 2010	42
207	Bevölkerung nach besonderen Altersgruppen und Geschlecht 2010	43
208	Bevölkerung nach Familienstand und Geschlecht 1990 bis 2010	43
209	Bevölkerung nach Familienstand, Altersgruppen und Geschlecht 2010	44
210	Durchschnittsalter der Bevölkerung 1985 bis 2010	45
211	Durchschnittsalter der Bevölkerung nach Stadtbereichen 1992 und 2010	46
212	Entwicklung der Bevölkerung nach Stadtbereichen 1992 bis 2010	48
213	Entwicklung der Bevölkerung nach Altersgruppen 1992 bis 2010	49
214	Bevölkerung nach Stadtbereichen 2010	50
215	Ausländeranteil nach Stadtbereichen 2010	50
216	Bevölkerung nach Altersgruppen und Stadtbereichen 2010	52
217	Bevölkerung nach Familienstand und Stadtbereichen 2010	53
218	Bevölkerung nach Religionszugehörigkeit und Stadtbereichen 1992 und 2010	54
219	Bevölkerung im Alter ab 18 Jahren nach der Wohndauer an der Adresse und Stadtbereichen 2010	55
220	Bevölkerung mit Nebenwohnung nach Stadtbereichen 1991 bis 2010	55
221	Natürliche Bevölkerungsbewegung 1955 bis 2010	57
222	Geborenen- und Gestorbenenziffern 1955 bis 2010	58
223	Lebendgeborene nach dem Alter der Mutter 1990 bis 2010	59
224	Ehelich Lebendgeborene nach Ehedauer der Mutter und Lebendgeborenenfolge 1992 bis 2010	60
225	Gestorbene nach Alter und Geschlecht 1990 bis 2010	61
226	Gestorbene nach Todesursachen 1994 bis 1997	62
227	Gestorbene nach Todesursachen 1998 bis 2010	62
228	Räumliche Bevölkerungsbewegung 1960 bis 2010	64
229	Wanderungsbewegung 1990 bis 2010	66
230	Wanderungsbewegung nach Altersgruppen, Geschlecht und Staatsangehörigkeit 2000, 2005 und 2010	69
231	Wanderungsbewegung nach Herkunft, Ziel und Geschlecht 2010	72
232	Wanderungsbewegung nach Herkunft, Ziel und Altersgruppen 2010	72
233	Zu- und Fortzüge der Hansestadt Rostock aus bzw. in Gemeinden des Landkreises Bad Doberan 1993 bis 2010	73
234	Wanderungssalden der Zu- und Fortzüge der Hansestadt Rostock aus bzw. in Gemeinden des Landkreises Bad Doberan 1995 bis 2010	74
235	Gewinn bzw. Verlust der Bevölkerung nach Stadtbereichen 2000 bis 2010	75
236	Bevölkerungsbewegung nach Stadtbereichen 2010 und 2000 bis 2010 insgesamt	76
237	Umzüge innerhalb der Hansestadt Rostock nach Stadtbereichen 2010 - Bevölkerung insgesamt -	78
238	Umzüge innerhalb der Hansestadt Rostock nach Stadtbereichen 2010 - Bevölkerung männlich -	79
239	Umzüge innerhalb der Hansestadt Rostock nach Stadtbereichen 2010 - Bevölkerung weiblich -	80
240	Umzüge innerhalb der Hansestadt Rostock nach Stadtbereichen 2000 bis 2010 - Bevölkerung insgesamt -	81
241	Umzüge innerhalb der Hansestadt Rostock nach Stadtbereichen 2000 bis 2010 - Bevölkerung männlich -	82
242	Umzüge innerhalb der Hansestadt Rostock nach Stadtbereichen 2000 bis 2010 - Bevölkerung weiblich -	83

	<b>Seite</b>	
243	Eheschließungen und Ehescheidungen 1959 bis 2010	84
244	Ehescheidungen nach dem Antragsteller 1988 bis 2010	84
245	Ehescheidungen nach der Zahl der betroffenen Kinder 1988 bis 2010	85
246	Ehescheidungen nach Ehedauer und Zahl der betroffenen Kinder 2010	85
247	Ehescheidungen nach der Dauer der Ehe 1988 bis 2010	86

## **Karten und Abbildungen**

Entwicklung der Bevölkerung seit 1820	34
Bevölkerung nach Altersgruppen	34
Altersstruktur der Bevölkerung der Hansestadt Rostock am 31. Dezember 2010	38
Altersstruktur der Ausländischen Bevölkerung der Hansestadt Rostock am 31. Dezember 2010	40
Entwicklung des Durchschnittsalters der Bevölkerung der Hansestadt Rostock 1985 bis 2010	45
Durchschnittsalter der Bevölkerung in den Stadtbereichen der Hansestadt Rostock 2010	46
Altersstruktur der Bevölkerung der Hansestadt Rostock nach Stadtbereichen - Stand 31. Dezember 2010 -	47
Bevölkerungsdichte der Hansestadt Rostock nach Stadtbereichen - Stand 31. Dezember 2010 -	51
Bevölkerungsgewinn bzw. -verlust insgesamt 1990 bis 2010	56
Natürliche Bevölkerungsbewegung 1955 bis 2010	56
Altersspezifische Geburtenziffern 1992 bis 2010	59
Räumliche Bevölkerungsbewegung 1960 bis 2010	64
Räumliche Bevölkerungsbewegung nach Altersjahren 1995 bis 2010	65
Wanderungsbewegung 1990 bis 2010	68
Zuzüge nach Altersgruppen 1990 bis 2010	70
Fortzüge nach Altersgruppen 1990 bis 2010	70
Zuzüge nach Herkunftsgebieten 1995 bis 2010	71
Fortzüge nach Zielgebieten 1995 bis 2010	71
Entwicklung der Bevölkerung 2010 gegenüber 2000 in der Hansestadt Rostock nach Stadtbereichen	77

## 201 Entwicklung der Bevölkerung 1955 bis 2010

Jahr	Bevölkerung insgesamt	Davon		Auf 100 männliche entfallen ... weibliche Personen	Bevölkerungsdichte
		männlich	weiblich		
	Personen				
1955	150 004	71 194	78 810	110,7	887,7
1956	150 256	71 109	79 147	111,3	889,2
1957	149 301	70 268	79 033	112,5	883,5
1958	151 811	72 138	79 673	110,4	898,3
1959	155 763	74 451	81 312	109,2	921,7
1960	158 630	75 817	82 813	109,2	900,0
1961	161 754	76 843	84 911	110,5	917,7
1962	166 456	79 288	87 168	109,9	944,4
1963	170 457	81 034	89 423	110,4	967,1
1964	179 372	85 878	93 494	108,9	1 017,7
1965	184 204	88 782	95 422	107,5	1 045,1
1966	186 447	89 315	97 132	108,8	1 057,8
1967	188 820	90 021	98 799	109,8	1 071,9
1968	192 006	91 309	100 697	110,3	1 090,0
1969	195 144	92 737	102 407	110,4	1 107,8
1970	198 636	94 227	104 409	110,8	1 127,6
1971	201 304	95 788	105 516	110,2	1 142,7
1972	204 656	97 256	107 400	110,4	1 161,8
1973	207 285	98 562	108 723	110,3	1 176,6
1974	210 167	99 987	110 180	110,2	1 192,9
1975	213 475	101 722	111 753	109,9	1 211,7
1976	217 022	103 525	113 497	109,6	1 231,8
1977	220 875	105 577	115 298	109,2	1 253,7
1978	224 834	107 631	117 203	108,9	1 276,2
1979	228 445	109 580	118 865	108,5	1 274,0
1980	232 506	111 940	120 566	107,7	1 296,7
1981	236 011	113 335	122 676	108,2	1 306,5
1982	239 422	115 616	123 806	107,1	1 325,4
1983	241 146	116 279	124 867	107,4	1 335,0
1984	241 910	116 226	125 684	108,1	1 339,2
1985	244 444	117 512	126 932	108,0	1 353,1
1986	249 349	120 919	128 430	106,2	1 380,3
1987	251 894	122 179	129 715	106,2	1 394,4
1988	253 990	123 502	130 488	105,7	1 406,0
1989	252 956	123 102	129 854	105,5	1 400,3
1990	248 088	120 398	127 690	106,1	1 373,3
1991	244 452	118 871	125 581	105,6	1 353,2
1992	241 106	117 534	123 572	105,1	1 334,7
1993	237 307	115 681	121 626	105,1	1 313,6
1994	232 634	114 018	118 616	104,0	1 287,5
1995	227 535	111 992	115 543	103,2	1 259,7
1996	221 029	108 717	112 312	103,3	1 223,7
1997	212 715	104 143	108 572	104,3	1 177,6
1998	207 431	101 652	105 779	104,1	1 148,4
1999	203 279	99 627	103 652	104,0	1 125,1
2000	200 506	98 542	101 964	103,5	1 108,0
2001	198 964	97 810	101 154	103,4	1 099,3
2002	198 259	97 536	100 723	103,3	1 095,4
2003	198 303	97 567	100 736	103,2	1 095,4
2004	198 993	97 488	101 505	104,1	1 099,0
2005	199 288	97 706	101 582	104,0	1 098,4
2006	199 868	98 019	101 849	103,9	1 101,9
2007	200 413	98 368	102 045	103,7	1 104,7
2008	201 096	98 771	102 325	103,6	1 108,4
2009	201 442	98 911	102 531	103,7	1 111,3
<b>2010</b>	<b>202 735</b>	<b>99 673</b>	<b>103 062</b>	<b>103,4</b>	<b>1 118,5</b>

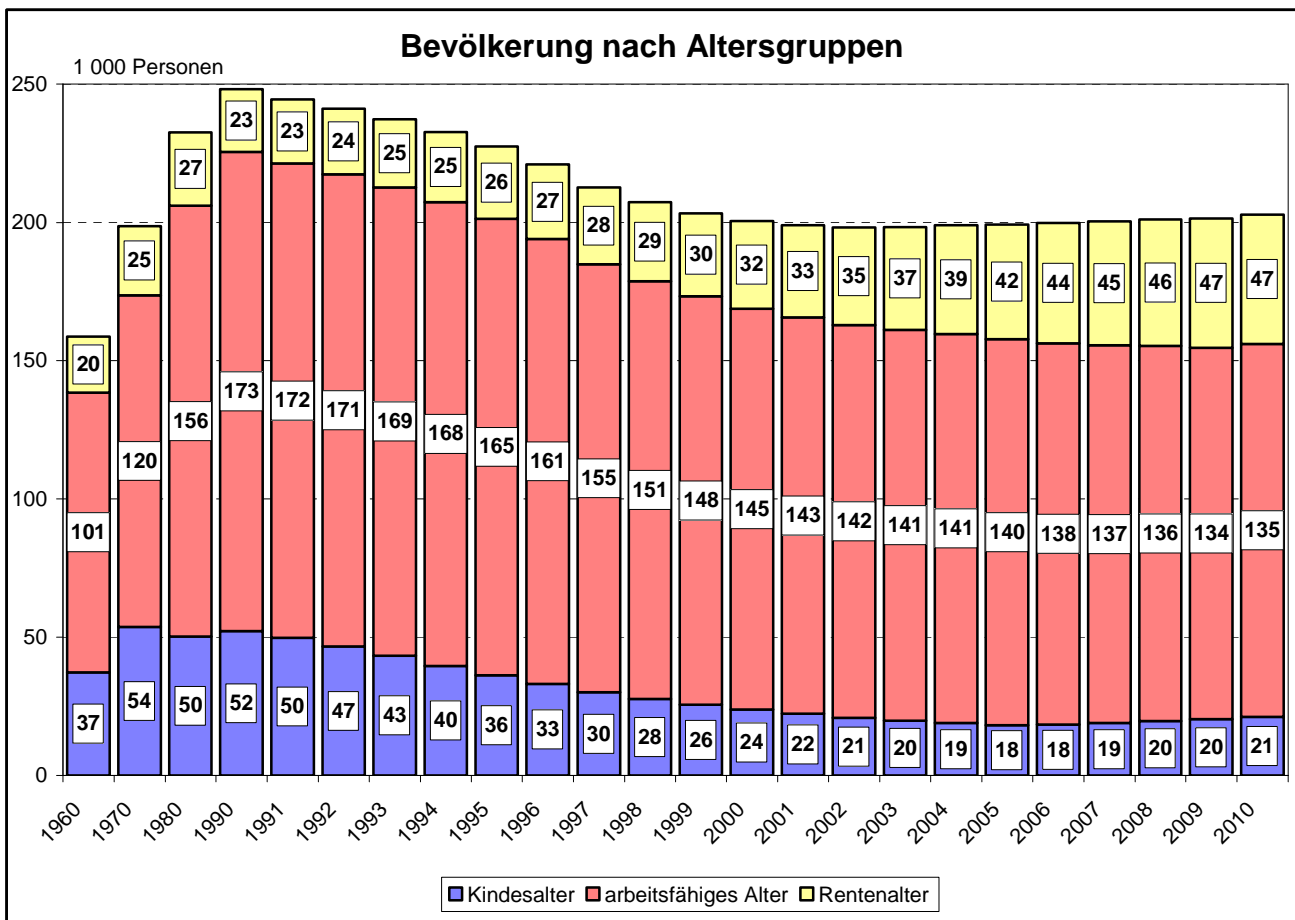
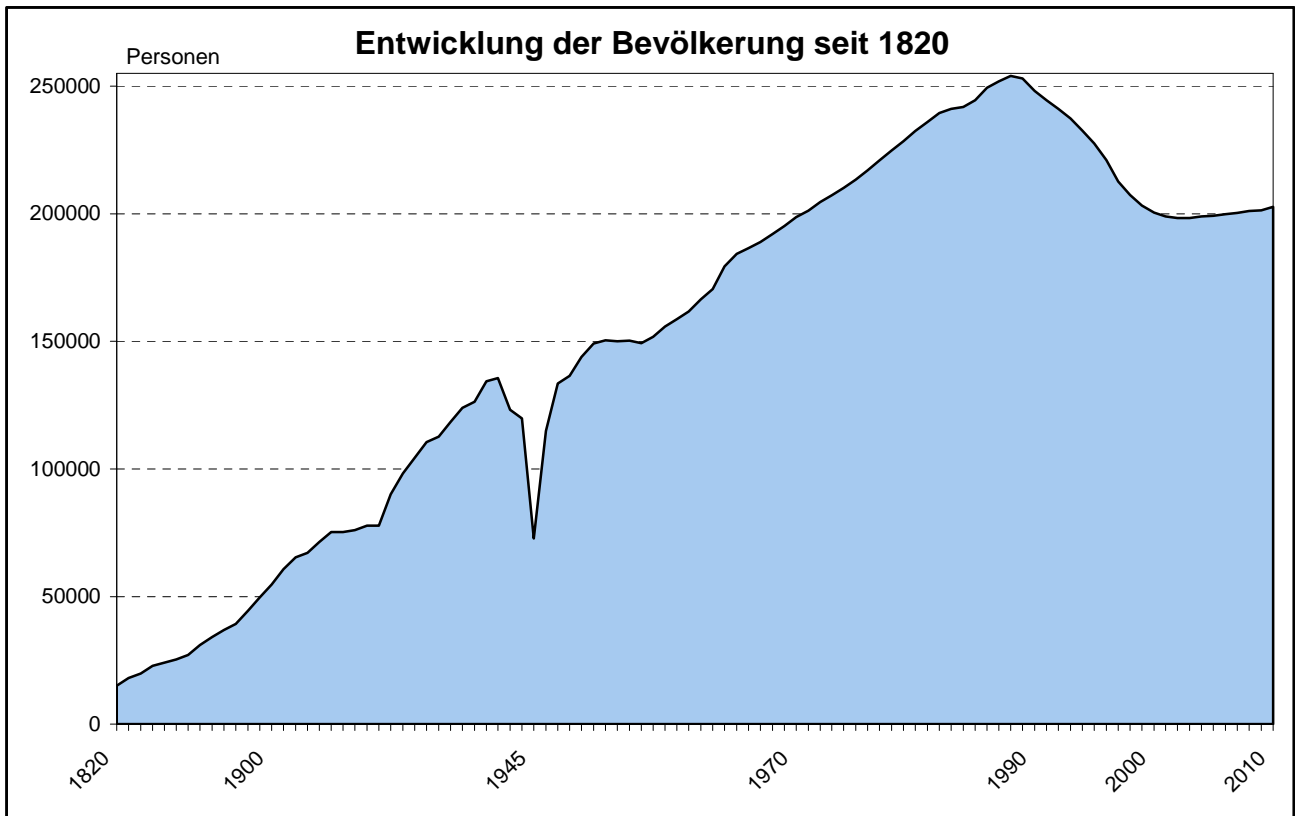

## 202 Bevölkerung nach Altersgruppen 1955 bis 2010

Jahr	Bevölkerung insgesamt	Davon								
		im Kindesalter			im arbeitsfähigen Alter			im Rentenalter		
		insgesamt	darunter		insgesamt	darunter		insgesamt	darunter	
			weiblich	Personen		Anteil in %	weiblich		Personen	Anteil in %
1955	150 004	33 194	22,1	16 253	98 348	65,6	50 090	18 462	12,3	12 467
1956	150 256	32 103	21,4	15 744	99 133	66,0	50 558	19 020	12,6	12 845
1957	149 301	32 512	21,8	15 879	97 432	65,2	50 040	19 357	13,0	13 114
1958	151 811	34 145	22,5	16 642	97 957	64,5	49 616	19 709	13,0	13 415
1959	155 763	35 577	22,8	.	100 168	64,3	.	20 018	12,9	.
1960	158 630	37 250	23,5	18 143	101 204	63,8	50 857	20 176	12,7	13 813
1961	161 754	40 436	25,0	19 682	100 825	62,3	51 193	20 493	12,7	14 036
1962	166 456	42 726	25,7	20 793	102 812	61,7	52 040	20 918	12,6	14 335
1963	170 457	45 360	26,6	22 196	104 004	61,0	52 755	21 093	12,4	14 472
1964	179 372	47 047	26,2	23 013	110 136	61,4	55 115	22 189	12,4	15 366
1965	184 204	48 630	26,4	23 807	113 015	61,4	55 999	22 559	12,2	15 616
1966	186 447	50 148	26,9	24 504	113 299	60,8	56 666	23 000	12,3	15 962
1967	188 820	51 274	27,2	25 035	113 886	60,3	57 372	23 660	12,5	16 392
1968	192 006	52 400	27,3	25 613	115 603	60,2	58 397	24 003	12,5	16 687
1969	195 144	53 067	27,2	25 915	117 399	60,2	59 307	24 678	12,6	17 185
1970	198 636	53 780	27,1	26 263	119 763	60,3	60 560	25 093	12,6	17 586
1971	201 304	53 967	26,8	26 303	121 747	60,5	61 311	25 590	12,7	17 902
1972	204 656	54 330	26,5	26 545	124 437	60,8	62 671	25 889	12,7	18 184
1973	207 285	53 694	25,9	26 243	127 257	61,4	63 956	26 334	12,7	18 524
1974	210 167	52 799	25,1	25 834	130 650	62,2	65 530	26 718	12,7	18 816
1975	213 475	52 010	24,4	25 428	134 725	63,1	67 534	26 740	12,5	18 791
1976	217 022	51 353	23,7	25 153	139 118	64,1	69 821	26 551	12,2	18 523
1977	220 875	50 963	23,1	24 918	143 539	65,0	72 128	26 373	11,9	18 252
1978	224 834	50 667	22,5	24 769	148 029	65,9	74 438	26 138	11,6	17 996
1979	228 445	50 368	22,1	24 551	151 712	66,4	76 127	26 365	11,5	18 187
1980	232 506	50 268	21,6	24 565	155 770	67,0	77 496	26 468	11,4	18 505
1981	236 011	50 838	21,6	25 013	158 684	67,2	78 913	26 489	11,2	18 750
1982	239 422	50 447	21,1	24 806	162 657	67,9	80 107	26 318	11,0	18 893
1983	241 146	50 216	20,8	24 652	164 851	68,4	81 264	26 079	10,8	18 951
1984	241 910	49 934	20,7	24 528	165 818	68,5	82 058	26 158	10,8	19 098
1985	244 444	50 212	20,6	24 610	167 774	68,6	82 939	26 458	10,8	19 383
1986	249 349	50 435	20,2	24 641	171 938	69,0	83 959	26 976	10,8	19 830
1987	251 894	51 393	20,4	25 109	173 236	68,8	84 488	27 265	10,8	20 118
1988	253 990	52 198	20,5	25 437	174 125	68,6	84 498	27 667	10,9	20 553
1989	252 956	52 000	20,6	25 324	172 882	68,3	83 621	28 074	11,1	20 909
1990	248 088	52 198	21,0	25 421	173 271	69,8	86 878	22 619	9,1	15 391
1991	244 452	49 848	20,4	24 251	171 548	70,2	85 667	23 056	9,4	15 663
1992	241 106	46 725	19,4	22 728	170 705	70,8	84 814	23 676	9,8	16 030
1993	237 307	43 396	18,3	21 040	169 345	71,4	84 075	24 566	10,4	16 511
1994	232 634	39 670	17,1	19 193	167 597	72,0	82 594	25 367	10,9	16 829
1995	227 535	36 265	15,9	17 553	165 042	72,5	80 800	26 228	11,5	17 190
1996	221 029	33 216	15,0	16 018	160 724	72,7	78 775	27 089	12,3	17 519
1997	212 715	30 088	14,1	14 537	154 683	72,7	76 147	27 944	13,1	17 888
1998	207 431	27 595	13,3	13 343	151 104	72,8	74 166	28 732	13,9	18 270
1999	203 279	25 583	12,6	12 351	147 592	72,6	72 402	30 104	14,8	18 899
2000	200 506	23 851	11,9	11 498	144 969	72,3	70 789	31 686	15,8	19 677
2001	198 964	22 334	11,2	10 740	143 275	72,0	69 899	33 355	16,8	20 515
2002	198 259	20 811	10,5	10 027	142 141	71,7	69 204	35 307	17,8	21 492
2003	198 303	19 778	10,0	9 526	141 342	71,3	68 769	37 183	18,8	22 441
2004	198 993	18 983	9,5	9 113	140 598	70,7	68 783	39 412	19,8	23 609
2005	199 288	18 230	9,1	8 789	139 566	70,0	68 150	41 492	20,8	24 643
2006	199 868	18 399	9,2	8 938	137 947	69,0	67 191	43 522	21,8	25 720
2007	200 413	18 919	9,4	9 208	136 671	68,2	66 437	44 823	22,4	26 400
2008	201 096	19 566	9,7	9 536	135 686	67,5	65 868	45 844	22,8	26 921
2009	201 442	20 346	10,1	9 915	134 355	66,7	65 193	46 741	23,2	27 423
<b>2010</b>	<b>202 735</b>	<b>21 153</b>	<b>10,4</b>	<b>10 277</b>	<b>134 829</b>	<b>66,6</b>	<b>65 377</b>	<b>46 753</b>	<b>23,1</b>	<b>27 408</b>

## 203 Bevölkerung nach ausgewählten Altersgruppen und Geschlecht 1955 bis 2010

Jahr	Bevölkerung insgesamt	Davon im Alter von ... bis unter ... Jahren											
		unter 1	1 - 3	3 - 6	6 - 15	15 - 18	18 - 25	25 - 35	35 - 45	45 - 55	55 - 65	65 - 75	75 und älter
Personen													
1955	150 004	2 883	5 638	7 705	16 968	9 508	20 601	19 792	16 507	20 451	15 716	9 957	4 278
1960	158 630	3 315	5 955	8 560	19 860	5 855	24 468	23 846	15 171	19 113	16 648	10 983	4 856
1965	184 204	3 759	7 595	11 131	27 290	6 873	20 030	34 193	21 141	15 785	18 551	12 045	5 811
1971	201 304	3 108	6 612	11 406	34 131	9 642	18 769	34 478	29 065	16 595	17 350	13 400	6 748
1975	213 475	2 725	5 079	9 385	36 518	11 080	24 072	30 443	36 521	21 338	14 597	14 463	7 254
1980	232 506	3 893	7 446	9 809	30 889	13 116	27 636	35 536	39 172	27 546	14 813	14 549	8 101
1985	244 444	3 503	6 973	11 306	29 892	11 259	30 822	41 168	32 161	36 161	19 849	11 941	9 409
1990	248 088	2 911	6 520	10 458	32 309	8 296	24 544	42 716	34 624	37 698	25 393	12 318	10 301
1995	227 535	1 166	2 190	5 341	27 568	10 187	18 957	38 359	36 767	28 456	32 316	16 479	9 749
1996	221 029	1 287	2 181	3 738	26 010	9 563	18 563	36 400	36 053	26 971	33 174	17 052	10 037
1997	212 715	1 339	2 354	3 118	23 277	9 037	18 442	33 133	34 666	26 224	33 181	17 646	10 298
1998	207 431	1 421	2 485	3 034	20 655	8 455	19 157	30 689	33 898	25 821	33 084	18 181	10 551
1999	203 279	1 452	2 626	3 045	18 460	7 988	19 720	28 440	33 381	25 834	32 229	19 279	10 825
2000	200 506	1 475	2 754	3 325	16 297	7 690	20 133	26 810	33 180	26 627	30 529	20 518	11 168
2001	198 964	1 430	2 788	3 583	14 533	7 418	21 036	25 718	32 583	27 837	28 683	21 741	11 614
2002	198 259	1 437	2 809	3 710	12 855	7 535	21 310	25 308	32 281	28 310	27 397	23 163	12 144
2003	198 303	1 558	2 798	3 922	11 500	7 450	21 986	25 149	31 828	28 900	26 029	24 420	12 763
2004	198 993	1 553	2 934	4 012	10 484	7 220	23 390	25 459	30 630	29 202	24 697	25 857	13 555
2005	199 288	1 559	3 026	4 061	9 584	6 735	23 714	26 203	29 714	29 505	23 695	27 097	14 395
2006	199 868	1 591	3 000	4 131	9 677	5 577	23 994	26 832	28 791	29 873	22 880	28 352	15 170
2007	200 413	1 642	3 063	4 244	9 970	4 429	23 916	28 097	27 428	29 945	22 856	28 854	15 969
2008	201 096	1 751	3 142	4 329	10 344	3 200	23 815	29 488	25 945	30 147	23 091	29 161	16 683
2009	201 442	1 803	3 308	4 388	10 847	2 834	23 127	30 393	24 302	30 259	23 440	28 849	17 892
<b>2010</b>	<b>202 735</b>	<b>1 839</b>	<b>3 480</b>	<b>4 523</b>	<b>11 311</b>	<b>2 779</b>	<b>22 279</b>	<b>31 588</b>	<b>23 137</b>	<b>30 462</b>	<b>24 584</b>	<b>27 597</b>	<b>19 156</b>
Anteil in %													
1955	100	1,9	3,8	5,1	11,3	6,3	13,7	13,2	11,0	13,6	10,5	6,6	2,9
1960	100	2,1	3,8	5,4	12,5	3,7	15,4	15,0	9,6	12,0	10,5	6,9	3,1
1965	100	2,0	4,1	6,0	14,8	3,7	10,9	18,6	11,5	8,6	10,1	6,5	3,2
1971	100	1,5	3,3	5,7	17,0	4,8	9,3	17,1	14,4	8,2	8,6	6,7	3,4
1975	100	1,3	2,4	4,4	17,1	5,2	11,3	14,3	17,1	10,0	6,8	6,8	3,4
1980	100	1,7	3,2	4,2	13,3	5,6	11,9	15,3	16,8	11,8	6,4	6,3	3,5
1985	100	1,4	2,9	4,6	12,2	4,6	12,6	16,8	13,2	14,8	8,1	4,9	3,8
1990	100	1,2	2,6	4,2	13,0	3,3	9,9	17,2	14,0	15,2	10,2	5,0	4,2
1995	100	0,5	1,0	2,3	12,1	4,5	8,3	16,9	16,2	12,5	14,2	7,2	4,3
1996	100	0,6	1,0	1,7	11,8	4,3	8,4	16,5	16,3	12,2	15,0	7,7	4,5
1997	100	0,6	1,1	1,5	10,9	4,2	8,7	15,6	16,3	12,3	15,6	8,3	4,8
1998	100	0,7	1,2	1,5	10,0	4,1	9,2	14,8	16,3	12,4	15,9	8,8	5,1
1999	100	0,7	1,3	1,5	9,1	3,9	9,7	14,0	16,4	12,7	15,9	9,5	5,3
2000	100	0,7	1,4	1,7	8,1	3,8	10,0	13,4	16,5	13,3	15,2	10,2	5,6
2001	100	0,7	1,4	1,8	7,3	3,7	10,6	12,9	16,4	14,0	14,4	10,9	5,8
2002	100	0,7	1,4	1,9	6,5	3,8	10,7	12,8	16,3	14,3	13,8	11,7	6,1
2003	100	0,8	1,4	2,0	5,8	3,8	11,1	12,7	16,1	14,6	13,1	12,3	6,4
2004	100	0,8	1,5	2,0	5,3	3,6	11,8	12,8	15,4	14,7	12,4	12,9	6,8
2005	100	0,8	1,5	2,0	4,8	3,4	11,9	13,1	14,9	14,8	11,9	13,6	7,2
2006	100	0,8	1,5	2,1	4,8	2,8	12,0	13,4	14,4	14,9	11,4	14,2	7,6
2007	100	0,8	1,5	2,1	5,0	2,2	11,9	14,0	13,7	14,9	11,4	14,4	8,0
2008	100	0,9	1,6	2,2	5,1	1,6	11,8	14,7	12,9	15,0	11,5	14,5	8,3
2009	100	0,9	1,6	2,2	5,4	1,4	11,5	15,1	12,1	15,0	11,6	14,3	8,9
<b>2010</b>	<b>100</b>	<b>0,9</b>	<b>1,7</b>	<b>2,2</b>	<b>5,5</b>	<b>1,4</b>	<b>11,0</b>	<b>16,0</b>	<b>11,4</b>	<b>15,0</b>	<b>12,1</b>	<b>13,7</b>	<b>9,4</b>

Fortsetzung der Tabelle 203

Jahr	Bevölkerung insgesamt	Davon im Alter von ... bis unter ... Jahren											
		unter 1	1 - 3	3 - 6	6 - 15	15 - 18	18 - 25	25 - 35	35 - 45	45 - 55	55 - 65	65 - 75	75 und älter
Personen													
<b><u>Bevölkerung männlich</u></b>													
1955	71 194	1 491	2 825	4 008	8 617	5 278	11 077	8 824	6 797	9 396	6 886	4 235	1 760
1960	75 817	1 770	3 058	4 351	10 158	3 140	13 473	11 723	6 100	8 182	7 499	4 391	1 972
1965	88 782	1 933	3 828	5 768	13 894	3 807	10 679	17 682	9 628	6 459	8 161	4 772	2 171
1971	95 788	1 582	3 374	5 908	17 475	4 886	9 515	16 990	14 662	6 637	7 071	5 417	2 271
1975	101 722	1 411	2 579	4 762	18 697	5 664	12 096	15 047	18 386	9 501	5 630	5 601	2 348
1980	111 940	2 007	3 827	5 036	15 777	6 649	14 030	18 030	19 429	13 507	5 685	5 353	2 610
1985	117 512	1 846	3 571	5 750	15 178	5 696	15 909	20 448	15 717	17 824	8 498	4 187	2 888
1990	120 398	1 493	3 359	5 431	16 494	4 220	12 563	21 721	17 326	18 536	12 027	4 302	2 926
1995	111 992	585	1 143	2 729	14 255	5 267	10 125	20 403	18 857	14 056	15 534	6 532	2 506
1996	108 717	679	1 099	1 923	13 497	4 895	9 713	19 416	18 663	13 376	15 886	6 979	2 591
1997	104 143	670	1 195	1 620	12 066	4 643	9 604	17 562	17 924	13 025	15 778	7 377	2 679
1998	101 652	752	1 271	1 560	10 669	4 320	10 029	16 392	17 645	12 885	15 667	7 712	2 750
1999	99 627	737	1 361	1 569	9 565	4 090	10 233	15 281	17 411	12 969	15 206	8 319	2 886
2000	98 542	798	1 425	1 678	8 452	3 961	10 427	14 528	17 420	13 429	14 415	8 974	3 035
2001	97 810	744	1 436	1 867	7 547	3 828	10 781	14 016	17 235	14 000	13 516	9 641	3 199
2002	97 536	731	1 477	1 893	6 683	3 912	10 779	13 851	17 112	14 297	12 886	10 374	3 441
2003	97 567	823	1 435	2 052	5 942	3 853	11 068	13 814	16 968	14 595	12 275	10 964	3 778
2004	97 488	816	1 533	2 065	5 456	3 716	11 618	13 896	16 262	14 676	11 647	11 612	4 191
2005	97 706	789	1 588	2 115	4 949	3 476	11 769	14 355	15 706	14 936	11 174	12 211	4 638
2006	98 019	788	1 545	2 129	4 999	2 871	11 858	14 647	15 318	15 210	10 852	12 736	5 066
2007	98 368	848	1 534	2 198	5 131	2 307	11 693	15 377	14 583	15 306	10 968	12 920	5 503
2008	98 771	898	1 603	2 212	5 317	1 676	11 684	16 102	13 835	15 451	11 070	13 034	5 889
2009	98 911	926	1 699	2 229	5 577	1 475	11 488	16 504	12 968	15 477	11 250	12 868	6 450
<b>2010</b>	<b>99 673</b>	<b>950</b>	<b>1 781</b>	<b>2 285</b>	<b>5 860</b>	<b>1 406</b>	<b>10 980</b>	<b>17 164</b>	<b>12 428</b>	<b>15 606</b>	<b>11 868</b>	<b>12 307</b>	<b>7 038</b>
<b><u>Bevölkerung weiblich</u></b>													
1955	78 810	1 392	2 813	3 697	8 351	4 230	9 524	10 968	9 710	11 055	8 830	5 722	2 518
1960	82 813	1 545	2 897	4 209	9 702	2 715	10 995	12 123	9 071	10 931	9 149	6 592	2 884
1965	95 422	1 826	3 767	5 363	13 396	3 066	9 351	16 511	11 513	9 326	10 390	7 273	3 640
1971	105 516	1 526	3 238	5 498	16 656	4 756	9 254	17 488	14 403	9 958	10 279	7 983	4 477
1975	111 753	1 314	2 500	4 623	17 821	5 416	11 976	15 396	18 135	11 837	8 967	8 862	4 906
1980	120 566	1 886	3 619	4 773	15 112	6 467	13 606	17 506	19 743	14 039	9 128	9 196	5 491
1985	126 932	1 657	3 402	5 556	14 714	5 563	14 913	20 720	16 444	18 337	11 351	7 754	6 521
1990	127 690	1 418	3 161	5 027	15 815	4 076	11 981	20 995	17 298	19 162	13 366	8 016	7 375
1995	115 543	581	1 047	2 612	13 313	4 920	8 832	17 956	17 910	14 400	16 782	9 947	7 243
1996	112 312	608	1 082	1 815	12 513	4 668	8 850	16 984	17 390	13 595	17 288	10 073	7 446
1997	108 572	669	1 159	1 498	11 211	4 394	8 838	15 571	16 742	13 199	17 403	10 269	7 619
1998	105 779	669	1 214	1 474	9 986	4 135	9 128	14 297	16 253	12 936	17 417	10 469	7 801
1999	103 652	715	1 265	1 476	8 895	3 898	9 487	13 159	15 970	12 865	17 023	10 960	7 939
2000	101 964	677	1 329	1 647	7 845	3 729	9 706	12 282	15 760	13 198	16 114	11 544	8 133
2001	101 154	686	1 352	1 716	6 986	3 590	10 255	11 702	15 348	13 837	15 167	12 100	8 415
2002	100 723	706	1 332	1 817	6 172	3 623	10 531	11 457	15 069	14 013	14 511	12 789	8 703
2003	100 736	735	1 363	1 870	5 558	3 597	10 918	11 335	14 860	14 305	13 754	13 456	8 985
2004	101 505	737	1 401	1 947	5 028	3 504	11 772	11 563	14 368	14 526	13 050	14 245	9 364
2005	101 582	770	1 438	1 946	4 635	3 259	11 945	11 848	14 008	14 569	12 521	14 886	9 757
2006	101 849	803	1 455	2 002	4 678	2 706	12 136	12 185	13 473	14 663	12 028	15 616	10 104
2007	102 045	794	1 529	2 046	4 839	2 122	12 223	12 720	12 845	14 639	11 888	15 934	10 466
2008	102 325	853	1 539	2 117	5 027	1 524	12 131	13 386	12 110	14 696	12 021	16 127	10 794
2009	102 531	877	1 609	2 159	5 270	1 359	11 639	13 889	11 334	14 782	12 190	15 981	11 442
<b>2010</b>	<b>103 062</b>	<b>889</b>	<b>1 699</b>	<b>2 238</b>	<b>5 451</b>	<b>1 373</b>	<b>11 299</b>	<b>14 424</b>	<b>10 709</b>	<b>14 856</b>	<b>12 716</b>	<b>15 290</b>	<b>12 118</b>

## Altersstruktur der Bevölkerung der Hansestadt Rostock am 31. Dezember 2010

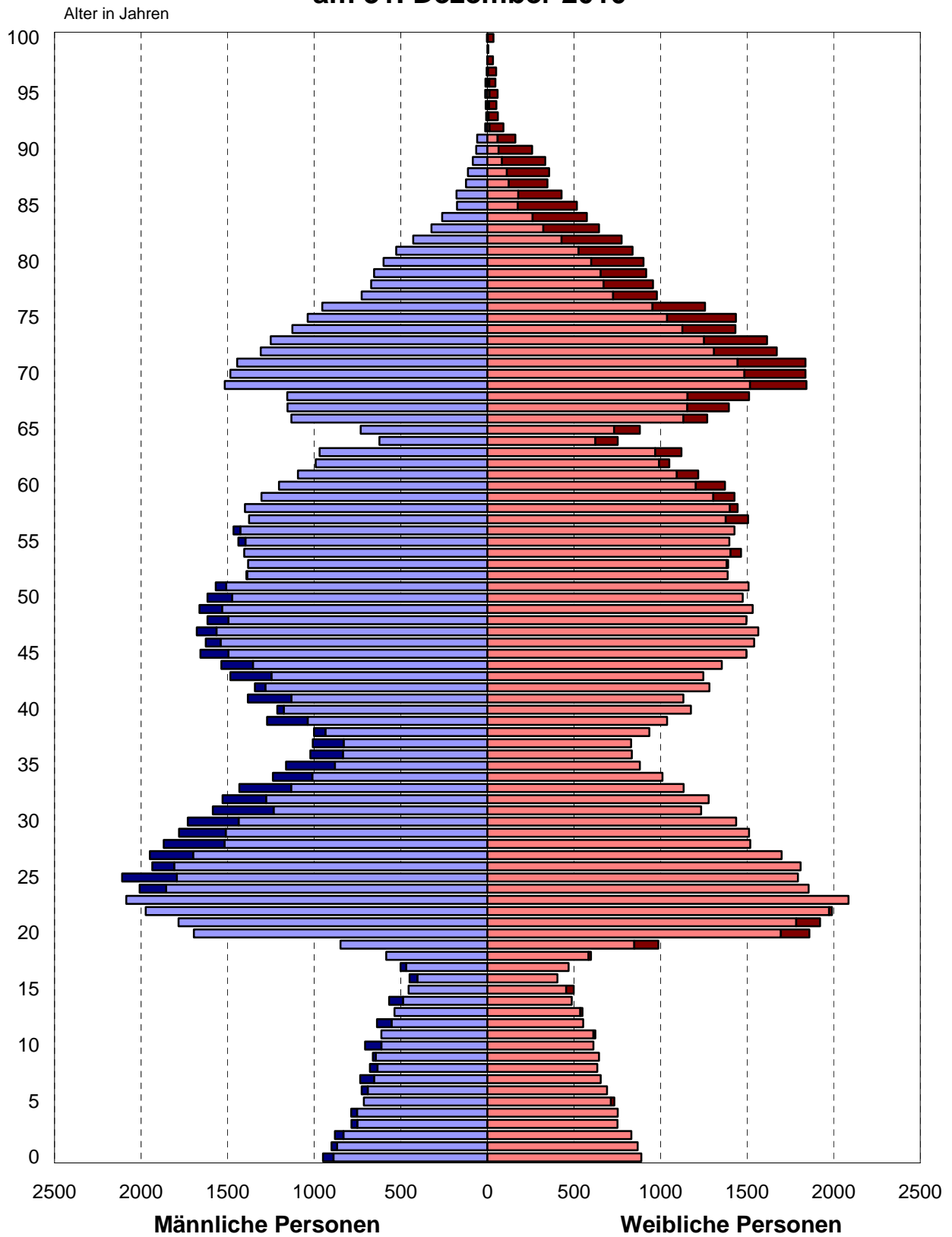



## 204 Bevölkerung nach Geburts- und Altersjahren 2010

Geburts- jahrgang	Im Alter von ... bis unter ... Jahren	Bevöl- kerung insgesamt	Davon		Geburts- jahrgang	Im Alter von ... bis unter ... Jahren	Bevöl- kerung insgesamt	Davon	
			männlich	weiblich				männlich	weiblich
			Personen					Personen	
2010	0 - 1	1 839	950	889	1955	55 - 56	2 836	1 438	1 398
2009	1 - 2	1 768	900	868	1954	56 - 57	2 893	1 466	1 427
2008	2 - 3	1 712	881	831	1953	57 - 58	2 882	1 377	1 505
2007	3 - 4	1 537	785	752	1952	58 - 59	2 845	1 400	1 445
2006	4 - 5	1 539	786	753	1951	59 - 60	2 732	1 305	1 427
2005	5 - 6	1 447	714	733	1950	60 - 61	2 575	1 203	1 372
2004	6 - 7	1 417	726	691	1949	61 - 62	2 311	1 094	1 217
2003	7 - 8	1 389	734	655	1948	62 - 63	2 043	992	1 051
2002	8 - 9	1 314	679	635	1947	63 - 64	2 090	969	1 121
2001	9 - 10	1 306	661	645	1946	64 - 65	1 377	624	753
2000	10 - 11	1 318	706	612	1945	65 - 66	1 612	732	880
1999	11 - 12	1 236	613	623	1944	66 - 67	2 401	1 132	1 269
1998	12 - 13	1 191	637	554	1943	67 - 68	2 548	1 154	1 394
1997	13 - 14	1 086	537	549	1942	68 - 69	2 667	1 156	1 511
1996	14 - 15	1 054	567	487	1941	69 - 70	3 360	1 517	1 843
1995	15 - 16	954	455	499	1940	70 - 71	3 321	1 484	1 837
1994	16 - 17	855	450	405	1939	71 - 72	3 282	1 445	1 837
1993	17 - 18	970	501	469	1938	72 - 73	2 981	1 309	1 672
1992	18 - 19	1 182	584	598	1937	73 - 74	2 866	1 251	1 615
1991	19 - 20	1 837	849	988	1936	74 - 75	2 559	1 127	1 432
1990	20 - 21	3 555	1 695	1 860	1935	75 - 76	2 474	1 038	1 436
1989	21 - 22	3 706	1 784	1 922	1934	76 - 77	2 210	953	1 257
1988	22 - 23	3 964	1 974	1 990	1933	77 - 78	1 705	726	979
1987	23 - 24	4 171	2 085	2 086	1932	78 - 79	1 628	672	956
1986	24 - 25	3 864	2 009	1 855	1931	79 - 80	1 571	654	917
1985	25 - 26	3 903	2 110	1 793	1930	80 - 81	1 501	600	901
1984	26 - 27	3 744	1 935	1 809	1929	81 - 82	1 365	526	839
1983	27 - 28	3 649	1 950	1 699	1928	82 - 83	1 203	428	775
1982	28 - 29	3 388	1 870	1 518	1927	83 - 84	967	323	644
1981	29 - 30	3 292	1 781	1 511	1926	84 - 85	835	261	574
1980	30 - 31	3 168	1 731	1 437	1925	85 - 86	692	175	517
1979	31 - 32	2 820	1 586	1 234	1924	86 - 87	606	178	428
1978	32 - 33	2 808	1 530	1 278	1923	87 - 88	470	123	347
1977	33 - 34	2 566	1 432	1 134	1922	88 - 89	469	112	357
1976	34 - 35	2 250	1 239	1 011	1921	89 - 90	418	84	334
1975	35 - 36	2 044	1 163	881	1920	90 - 91	324	65	259
1974	36 - 37	1 857	1 023	834	1919	91 - 92	221	59	162
1973	37 - 38	1 839	1 009	830	1918	92 - 93	105	12	93
1972	38 - 39	1 936	1 001	935	1917	93 - 94	67	7	60
1971	39 - 40	2 310	1 272	1 038	1916	94 - 95	62	10	52
1970	40 - 41	2 389	1 213	1 176	1915	95 - 96	72	13	59
1969	41 - 42	2 516	1 384	1 132	1914	96 - 97	58	11	47
1968	42 - 43	2 625	1 343	1 282	1913	97 - 98	55	4	51
1967	43 - 44	2 731	1 484	1 247	1912	98 - 99	34	.	.
1966	44 - 45	2 890	1 536	1 354	1911	99 - 100	6	.	.
1965	45 - 46	3 153	1 657	1 496	1910 und früher	100 und älter	38	3	35
1964	46 - 47	3 168	1 627	1 541					
1963	47 - 48	3 243	1 679	1 564					
1962	48 - 49	3 112	1 616	1 496					
1961	49 - 50	3 196	1 663	1 533					
1960	50 - 51	3 092	1 617	1 475					
1959	51 - 52	3 077	1 569	1 508					
1958	52 - 53	2 780	1 392	1 388					
1957	53 - 54	2 772	1 382	1 390					
1956	54 - 55	2 869	1 404	1 465					
					<b>Insgesamt</b>		<b>202 735</b>	<b>99 673</b>	<b>103 062</b>

## Altersstruktur der Ausländischen Bevölkerung der Hansestadt Rostock am 31. Dezember 2010

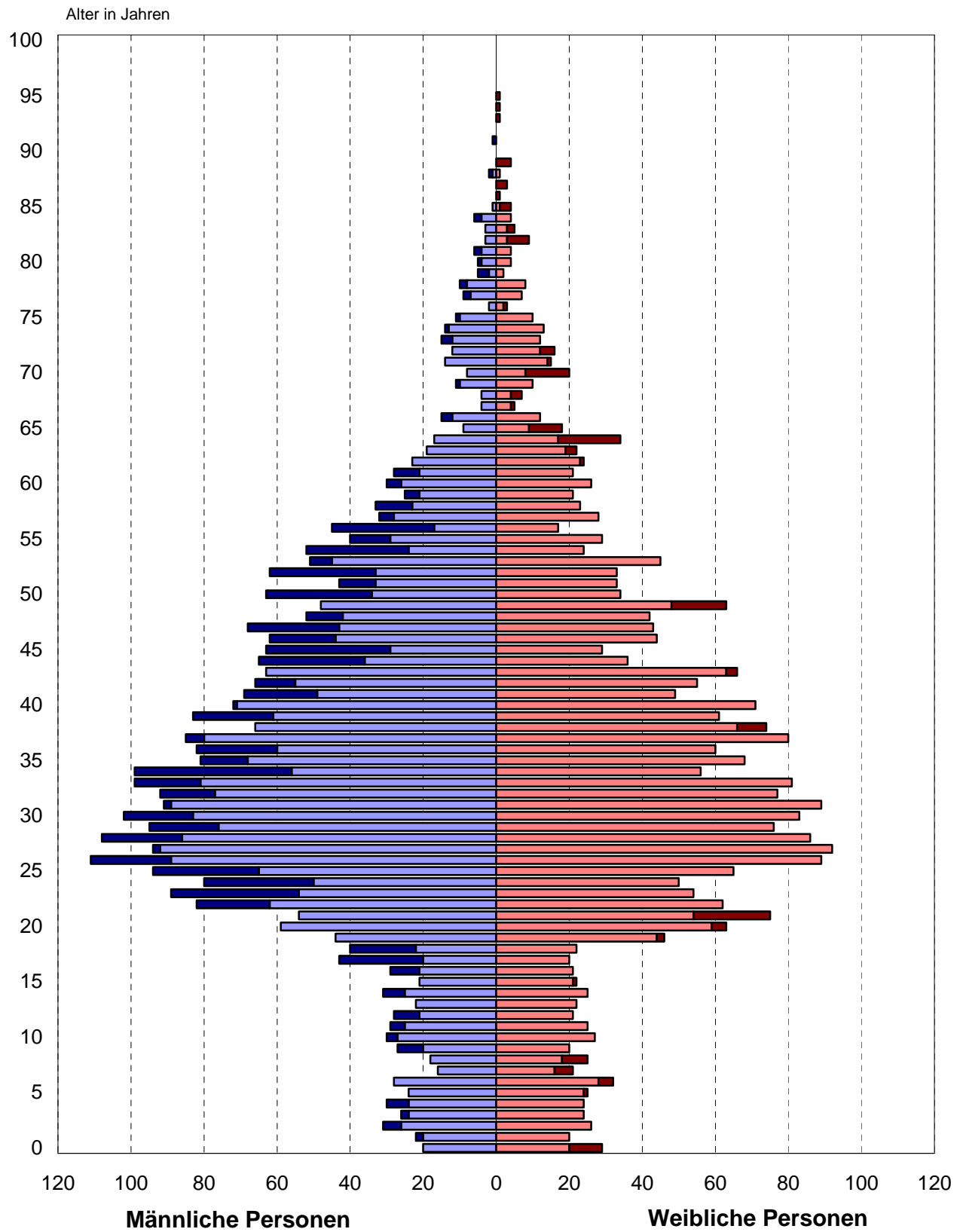

## 205 Ausländische Bevölkerung nach Altersgruppen 1997 bis 2010

Jahr	Ausländische Bevölkerung insgesamt	Davon im Alter von ... bis unter ... Jahren											
		unter 1	1 - 3	3 - 6	6 - 15	15 - 18	18 - 25	25 - 35	35 - 45	45 - 55	55 - 65	65 - 75	75 und älter
		Personen											
<b><u>Ausländische Bevölkerung insgesamt</u></b>													
1997	3 815	37	74	137	253	80	452	1 209	878	410	176	79	30
1998	4 256	46	90	127	323	104	519	1 310	921	488	198	89	41
1999	4 351	61	89	111	393	114	508	1 237	948	525	237	89	39
2000	4 802	55	125	135	401	124	609	1 341	1 008	578	259	116	51
2001	5 046	41	119	156	402	133	659	1 442	1 013	598	281	137	65
2002	5 531	34	109	155	431	138	811	1 552	1 079	665	311	171	75
2003	6 057	57	95	190	477	154	882	1 690	1 129	735	358	207	83
2004	6 745	56	108	199	514	172	991	1 965	1 240	764	390	243	103
2005	6 745	47	120	166	522	162	928	2 026	1 252	781	377	263	101
2006	7 293	59	117	151	547	188	1 006	2 125	1 386	930	408	271	105
2007	7 399	57	108	157	523	193	986	2 145	1 410	972	468	259	121
2008	7 336	53	101	152	487	184	896	2 140	1 466	976	517	239	125
2009	6 552	47	111	152	453	165	775	1 729	1 325	931	507	236	121
<b>2010</b>	<b>6 716</b>	<b>49</b>	<b>99</b>	<b>153</b>	<b>447</b>	<b>156</b>	<b>820</b>	<b>1 779</b>	<b>1 352</b>	<b>954</b>	<b>537</b>	<b>234</b>	<b>136</b>
<b><u>Ausländische Bevölkerung männlich</u></b>													
1997	2 396	13	38	78	124	51	233	776	633	286	110	43	11
1998	2 582	25	45	66	154	61	273	817	631	331	121	47	11
1999	2 533	35	46	53	198	60	258	706	619	351	150	47	10
2000	2 768	27	76	72	197	68	306	741	658	391	155	64	13
2001	2 839	18	63	85	202	66	330	785	632	405	161	70	22
2002	3 073	15	55	82	217	70	410	845	656	432	170	94	27
2003	3 314	27	47	107	240	86	423	921	659	470	193	113	28
2004	3 691	29	53	111	277	97	471	1 075	741	475	195	132	35
2005	3 673	25	64	89	280	98	451	1 112	731	468	184	135	36
2006	4 043	30	63	83	295	99	473	1 197	841	580	205	135	42
2007	4 092	30	59	79	287	105	447	1 197	848	615	249	125	51
2008	4 029	28	53	74	256	109	422	1 181	859	603	276	114	54
2009	3 535	24	58	79	236	98	393	946	731	537	268	112	53
<b>2010</b>	<b>3 666</b>	<b>20</b>	<b>53</b>	<b>80</b>	<b>229</b>	<b>93</b>	<b>448</b>	<b>985</b>	<b>732</b>	<b>564</b>	<b>292</b>	<b>106</b>	<b>64</b>
<b><u>Ausländische Bevölkerung weiblich</u></b>													
1997	1 419	24	36	59	129	29	219	433	245	124	66	36	19
1998	1 674	21	45	61	169	43	246	493	290	157	77	42	30
1999	1 818	26	43	58	195	54	250	531	329	174	87	42	29
2000	2 034	28	49	63	204	56	303	600	350	187	104	52	38
2001	2 207	23	56	71	200	67	329	657	381	193	120	67	43
2002	2 458	19	54	73	214	68	401	707	423	233	141	77	48
2003	2 743	30	48	83	237	68	459	769	470	265	165	94	55
2004	3 054	27	55	88	237	75	520	890	499	289	195	111	68
2005	3 072	22	56	77	242	64	477	914	521	313	193	128	65
2006	3 250	29	54	68	252	89	533	928	545	350	203	136	63
2007	3 307	27	49	78	236	88	539	948	562	357	219	134	70
2008	3 307	25	48	78	231	75	474	959	607	373	241	125	71
2009	3 017	23	53	73	217	67	382	783	594	394	239	124	68
<b>2010</b>	<b>3 050</b>	<b>29</b>	<b>46</b>	<b>73</b>	<b>218</b>	<b>63</b>	<b>372</b>	<b>794</b>	<b>620</b>	<b>390</b>	<b>245</b>	<b>128</b>	<b>72</b>

## 206 Ausländische Bevölkerung nach Staatsangehörigkeit 2010 <sup>1</sup>

Erdteil/Staat	Ausländische Bevölkerung insgesamt	Davon		Erdteil/Staat	Ausländische Bevölkerung insgesamt	Davon	
		männlich	weiblich			männlich	weiblich
Personen				Personen			
<i>Europa</i>				Togo	104	50	54
Albanien	7	.	.	Tunesien	18	14	4
Bosnien-Herzegowina	37	23	14	<i>Amerika</i>			
Bulgarien	72	34	38	Argentinien	5	.	.
Dänemark	24	11	13	Brasilien	23	7	16
Estland	14	6	8	Chile	14	8	6
Finnland	24	6	18	Dominikanische Republik	9	4	5
Frankreich	55	20	35	Kanada	13	8	5
Griechenland	67	46	21	Kolumbien	12	4	8
Irland	11	7	4	Kuba	26	11	15
Italien	78	50	28	Mexiko	11	4	7
Kosovo	12	8	4	Peru	8	3	5
Kroatien	18	10	8	Vereinigte Staaten	59	38	21
Lettland	68	30	38	<i>Asien</i>			
Litauen	92	35	57	Afghanistan	83	54	29
Mazedonien	14	11	3	Armenien	125	66	59
Moldau, Republik	46	17	29	Aserbaidschan	44	22	22
Montenegro	6	.	.	Bangladesch	16	.	.
Niederlande	21	11	10	China	214	126	88
Norwegen	14	9	5	Georgien	53	25	28
Österreich	63	43	20	Indien	170	133	37
Polen	259	107	152	Indonesien	17	7	10
Portugal	21	17	4	Irak	116	88	28
Rumänien	67	33	34	Iran	58	36	22
Russische Föderation	977	476	501	Israel	20	14	6
Schweden	40	26	14	Japan	37	11	26
Schweiz	26	16	10	Jemen	34	22	12
Serbien	24	14	10	Jordanien	8	.	.
Serbien und Montenegro <sup>2</sup>	27	17	10	Kasachstan	101	53	48
Slowakei	10	3	7	Kirgisistan	50	26	24
Sowjetunion <sup>2</sup>	8	.	.	Korea, Republik	77	46	31
Spanien	52	28	24	Pakistan	59	49	10
Tschechische Republik	38	17	21	Philippinen	51	45	6
Türkei	327	219	108	Sri Lanka	7	.	.
Ukraine	810	367	443	Syrien	106	67	39
Ungarn	74	54	20	Taiwan	12	.	.
Vereinigtes Königreich	35	23	12	Thailand	39	8	31
Weißrussland	131	52	79	Usbekistan	49	24	25
<i>Afrika</i>				Vietnam	742	367	375
Ägypten	44	30	14	<i>Australien und Ozeanien</i>			
Algerien	33	27	6	Australien	6	.	.
Äthiopien	12	9	3	Kiribati	95	.	.
Benin	11	8	3	Neuseeland	5	.	.
Ghana	20	9	11	Tuvalu	27	27	-
Kenia	5	.	.				
Kongo, Demokr. Republik	6	.	.				
Libyen	5	.	.				
Marokko	8	4	4				
Somalia	6	.	.	<b>Insgesamt</b>	<b>6 716</b>	<b>3 666</b>	<b>3 050</b>

<sup>1</sup> Quelle: Einwohnermelderegister der Hansestadt Rostock - Es sind nur die Staaten aufgeführt, von denen insgesamt am 31. Dezember 2010 fünf oder mehr Personen in der Hansestadt Rostock gemeldet waren.

<sup>2</sup> ehemaliges „Serbien und Montenegro“ und ehemalige „Sowjetunion“ nicht umschlüsselbar

## 207 Bevölkerung nach besonderen Altersgruppen und Geschlecht 2010

Bevölkerungsgruppe	Im Alter von ... bis unter ... Jahren	Bevölkerung insgesamt		Davon			
				männlich		weiblich	
		Personen	in %	Personen	in %	Personen	in %
Säuglinge	unter 1	1 839	0,9	950	1,0	889	0,9
Noch nicht Schulpflichtige	unter 6	9 842	4,8	5 016	5,0	4 826	4,7
Schulpflichtige	6 - 15	11 314	5,6	5 860	5,9	5 451	5,3
Berufsschulpflichtige	15 - 18	2 779	1,4	1 406	1,4	1 373	1,3
Kinder/Jugendliche (Minderjährige)	unter 18	23 932	11,8	12 282	12,3	11 650	11,3
Strafmündige	14 und älter	182 636	90,1	89 364	89,7	93 272	90,5
Volljährige	18 und älter	178 803	88,2	87 391	87,7	91 412	88,7
Erwerbsfähige	15 - 65	134 829	66,5	69 452	69,7	65 377	63,4
Nicht mehr Erwerbsfähige (Rentenalter)	65 und älter	46 753	23,1	19 345	19,4	27 408	26,6
Frauen im gebärfähigen Alter	15 - 45	37 805	18,6	-	-	37 805	36,7

## 208 Bevölkerung nach Familienstand und Geschlecht 1990 bis 2010

Jahr	Bevölkerung insgesamt	Davon			
		ledig	verheiratet	verwitwet	geschieden
Personen					
<b><u>Bevölkerung insgesamt</u></b>					
1990	248 088	97 010	120 029	13 812	17 237
1995	227 535	90 864	106 023	14 275	16 373
1996	221 029	88 606	101 223	14 265	16 935
1997	212 715	85 253	96 014	14 185	17 263
1998	207 431	83 764	91 965	14 190	17 512
1999	203 279	82 661	88 704	14 162	17 752
2000	200 506	82 187	86 205	14 100	18 014
2001	198 964	82 511	83 844	14 170	18 439
2002	198 259	83 051	82 276	14 179	18 753
2003	198 303	84 178	80 866	14 153	19 106
2004	198 993	85 599	79 544	14 285	19 565
2005	199 288	86 741	78 235	14 231	20 081
2006	199 868	87 997	77 135	14 252	20 484
2007	200 413	89 309	75 840	14 386	20 878
2008	201 096	90 478	74 876	14 470	21 272
2009	201 442	91 429	73 915	14 613	21 485
<b>2010</b>	<b>202 735</b>	<b>93 035</b>	<b>73 138</b>	<b>14 689</b>	<b>21 873</b>
<b><u>darunter: Bevölkerung weiblich</u></b>					
1990	127 690	45 656	59 950	11 783	10 301
1995	115 543	41 376	52 518	12 006	9 643
1996	112 312	40 283	50 174	11 954	9 901
1997	108 572	38 898	47 799	11 867	10 008
1998	105 779	37 985	45 828	11 856	10 110
1999	103 652	37 413	44 240	11 809	10 190
2000	101 964	36 955	43 023	11 694	10 292
2001	101 154	37 067	41 864	11 755	10 468
2002	100 723	37 318	41 094	11 741	10 570
2003	100 736	37 915	40 402	11 709	10 710
2004	101 505	39 010	39 752	11 800	10 943
2005	101 582	39 506	39 164	11 704	11 208
2006	101 849	40 170	38 576	11 700	11 403
2007	102 045	40 797	37 937	11 715	11 596
2008	102 325	41 242	37 499	11 779	11 805
2009	102 531	41 577	37 115	11 930	11 909
<b>2010</b>	<b>103 062</b>	<b>42 226</b>	<b>36 756</b>	<b>11 980</b>	<b>12 100</b>

## 209 Bevölkerung nach Familienstand, Altersgruppen und Geschlecht 2010

Im Alter von ... bis unter ... Jahren	Bevölkerung insgesamt	Davon			
		ledig	verheiratet	verwitwet	geschieden
Personen					
<b><u>Bevölkerung insgesamt</u></b>					
unter 25	46 211	45 786	402	-	23
25 - 30	17 976	15 856	1 902	6	212
30 - 35	13 612	9 899	3 141	13	559
35 - 40	9 986	5 566	3 286	34	1 100
40 - 45	13 151	5 738	4 739	91	2 583
45 - 50	15 872	4 002	7 449	246	4 175
50 - 55	14 590	2 143	8 169	428	3 850
55 - 60	14 188	1 252	8 964	786	3 186
60 - 70	22 984	1 254	16 078	2 448	3 204
70 und älter	34 165	1 539	19 008	10 637	2 981
<b>Insgesamt</b>	<b>202 735</b>	<b>93 035</b>	<b>73 138</b>	<b>14 689</b>	<b>21 873</b>
<b><u>Bevölkerung männlich</u></b>					
unter 25	23 262	23 150	109	.	.
25 - 30	9 646	8 887	694	-	65
30 - 35	7 518	5 907	1 391	.	.
35 - 40	5 468	3 411	1 564	4	489
40 - 45	6 960	3 598	2 198	22	1 142
45 - 50	8 242	2 663	3 467	57	2 055
50 - 55	7 364	1 417	3 971	96	1 880
55 - 60	6 986	780	4 404	167	1 635
60 - 70	10 573	675	8 016	453	1 429
70 und älter	13 654	321	10 568	1 098	857
<b>Insgesamt</b>	<b>99 673</b>	<b>50 809</b>	<b>36 382</b>	<b>2 709</b>	<b>9 773</b>
<b><u>Bevölkerung weiblich</u></b>					
unter 25	22 949	22 636	293	.	.
25 - 30	8 330	6 969	1 208	6	147
30 - 35	6 094	3 992	1 750	.	.
35 - 40	4 518	2 155	1 722	30	611
40 - 45	6 191	2 140	2 541	69	1 441
45 - 50	7 630	1 339	3 982	189	2 120
50 - 55	7 226	726	4 198	332	1 970
55 - 60	7 202	472	4 560	619	1 551
60 - 70	12 411	579	8 062	1 995	1 775
70 und älter	20 511	1 218	8 440	8 729	2 124
<b>Insgesamt</b>	<b>103 062</b>	<b>42 226</b>	<b>36 756</b>	<b>11 980</b>	<b>12 100</b>

## 210 Durchschnittsalter der Bevölkerung 1985 bis 2010

Jahr	Durchschnittsalter		
	insgesamt	männlich	weiblich
	Altersjahre		
1985	34,0	32,2	35,7
1986	34,3	32,5	35,9
1987	34,4	32,7	36,1
1988	34,6	32,9	36,3
1989	35,0	33,2	36,6
1990	35,5	33,7	37,2
1991	36,1	34,3	37,8
1992	36,8	35,0	38,6
1993	37,5	35,6	39,3
1994	38,1	36,2	40,0
1995	38,7	36,8	40,6
1996	39,4	37,5	41,3
1997	40,2	38,3	42,1
1998	40,8	38,8	42,7
1999	41,4	39,4	43,3
2000	41,9	39,9	43,8
2001	42,3	40,3	44,3
2002	42,7	40,8	44,7
2003	43,0	41,1	44,9
2004	43,2	41,3	45,0
2005	43,5	41,6	45,3
2006	43,8	42,0	45,5
2007	44,0	42,2	45,7
2008	44,2	42,5	45,9
2009	44,4	42,6	46,1
<b>2010</b>	<b>44,5</b>	<b>42,7</b>	<b>46,2</b>

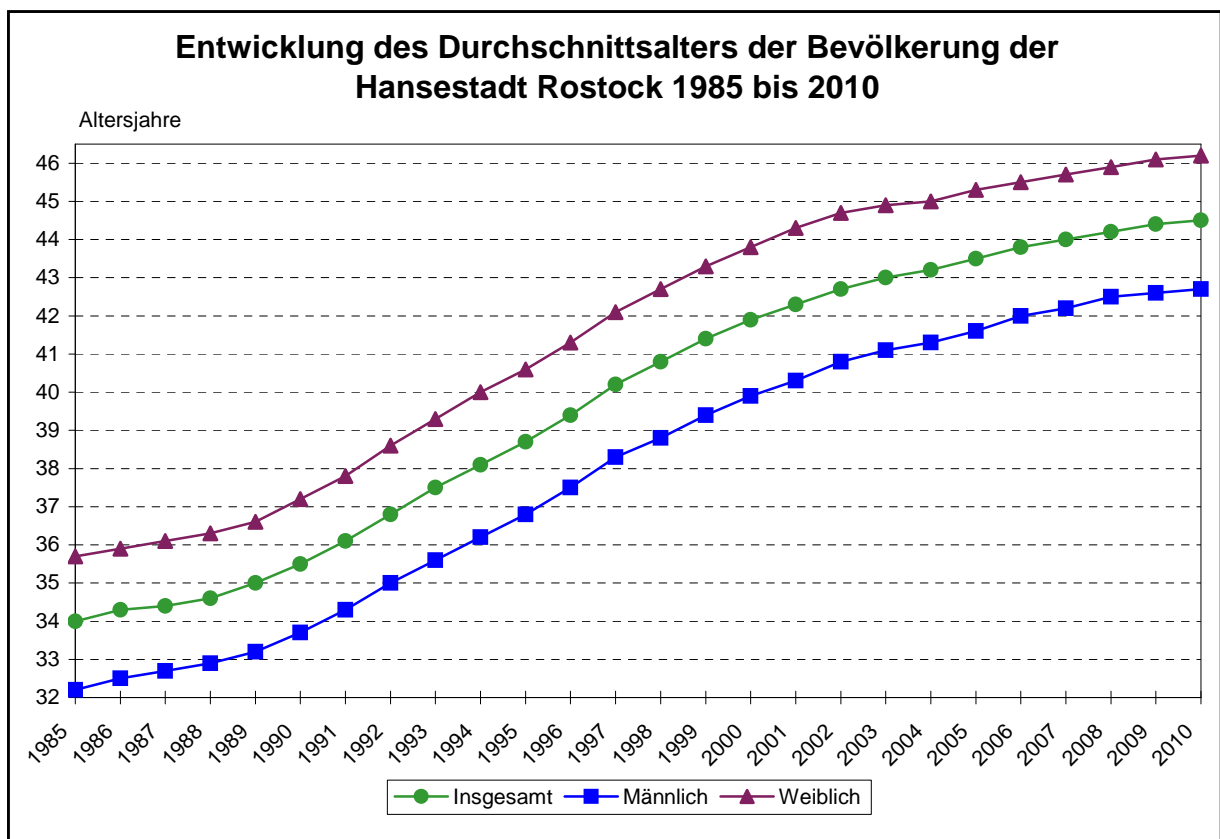

## 211 Durchschnittsalter der Bevölkerung nach Stadtbereichen 1992 und 2010

Stadtbereich	Durchschnittsalter 1992			Durchschnittsalter 2010			Veränderung 2010 gegenüber 1992
	insgesamt	männlich	weiblich	insgesamt	männlich	weiblich	
	Altersjahre						
A Warnemünde	43,5	40,6	46,1	53,2	51,2	55,0	+ 9,7
B Rostock-Heide	35,8	34,5	37,1	49,4	47,7	51,2	+ 13,6
C Lichtenhagen	34,9	34,0	35,9	44,2	42,9	45,5	+ 9,3
D Groß Klein	32,4	31,2	33,6	43,6	42,3	45,0	+ 11,2
E Lütten Klein	40,7	38,9	42,4	50,5	47,7	53,0	+ 9,8
F Evershagen	39,1	36,5	41,5	44,9	42,7	46,9	+ 5,8
G Schmarl	34,1	33,3	34,9	42,9	41,9	43,8	+ 8,8
H Reutershagen	43,2	41,0	45,1	49,0	46,6	51,1	+ 5,8
I Hansaviertel	42,1	39,6	44,4	44,4	42,3	46,2	+ 2,3
J Gartenstadt/Stadtweide	42,5	39,4	45,8	43,1	41,6	44,8	+ 0,6
K Kröpeliner-Tor-Vorstadt	37,0	35,0	38,9	36,4	35,5	37,2	- 0,6
L Südstadt	47,0	44,0	49,5	51,6	48,1	54,5	+ 4,6
M Biestow	41,4	40,9	41,8	47,1	45,3	48,8	+ 5,7
N Stadtmitte	37,3	35,0	39,5	38,5	37,3	39,7	+ 1,2
O Brinckmansdorf	38,6	37,3	39,9	44,0	43,2	44,7	+ 5,4
P Dierkow-Neu	27,2	27,0	27,3	39,7	38,6	40,8	+ 12,5
Q Dierkow-Ost	42,4	39,8	45,0	51,0	49,9	52,0	+ 8,6
R Dierkow-West	42,4	41,7	43,1	49,4	47,6	51,1	+ 7,0
S Toitenwinkel	25,6	24,9	26,3	40,4	39,2	41,6	+ 14,8
T Gehlsdorf	35,6	34,8	36,3	43,1	42,7	43,6	+ 7,5
U Rostock-Ost	35,9	35,2	36,8	43,9	43,6	44,3	+ 8,0

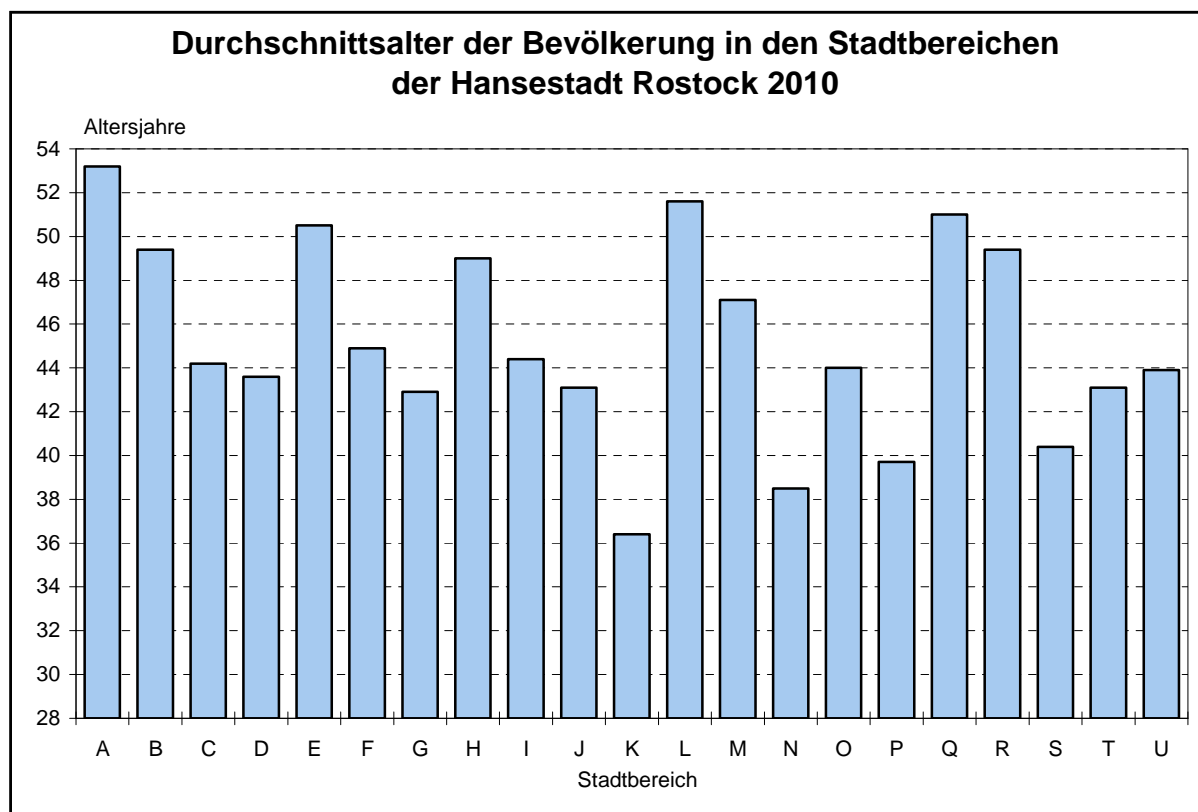



# Altersstruktur der Bevölkerung der Hansestadt Rostock nach Stadtbereichen

- Stand 31. Dezember 2010 -

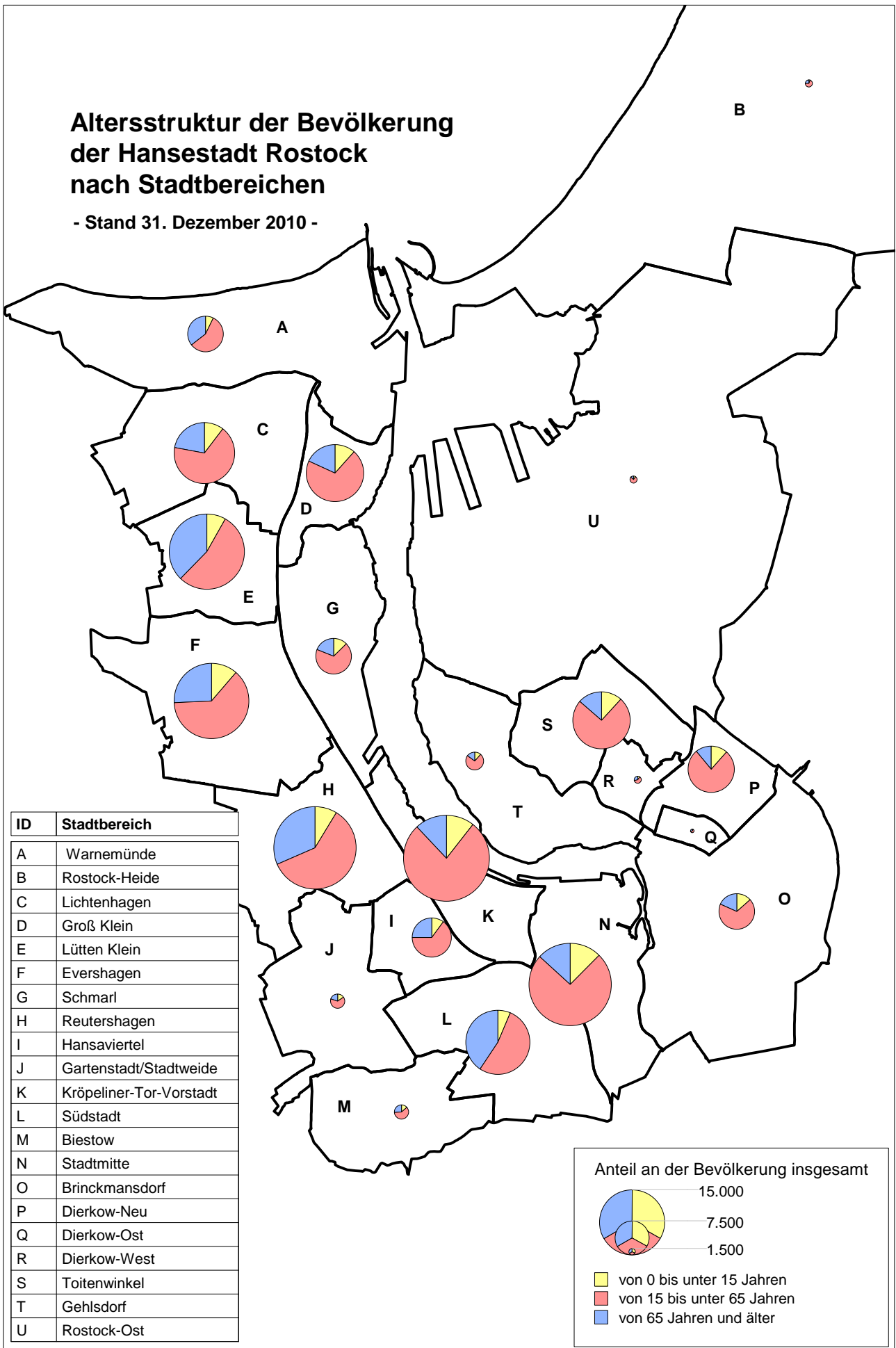

## 212 Entwicklung der Bevölkerung nach Stadtbereichen 1992 bis 2010

Stadtbereich	Bevölkerung						Veränderung der Bevölkerung 2010 zu 2009	Veränderung der Bevölkerung 2010 zu 1992
	1992	1995	2000	2005	2009	2010		
Personen								
<b><u>Bevölkerung insgesamt</u></b>								
A Warnemünde	8 231	7 416	8 768	8 441	8 100	7 986	- 114	- 245
B Rostock-Heide	2 007	3 389	1 756	1 621	1 564	1 563	- 1	- 444
C Lichtenhagen	18 034	16 824	14 535	13 553	13 506	13 591	+ 85	- 4 443
D Groß Klein	22 278	20 824	13 487	12 119	12 762	12 808	+ 46	- 9 470
E Lütten Klein	23 581	21 926	18 867	17 549	16 643	16 830	+ 187	- 6 751
F Evershagen	21 215	19 842	15 796	15 962	16 293	16 337	+ 44	- 4 878
G Schmarl	13 531	12 505	8 833	7 650	7 808	8 057	+ 249	- 5 474
H Reutershagen	21 127	19 836	18 264	18 069	18 107	18 087	- 20	- 3 040
I Hansaviertel	9 848	9 319	8 730	8 540	8 644	8 603	- 41	- 1 245
J Gartenstadt/Stadtweide	2 350	2 256	2 684	3 183	3 273	3 322	+ 49	+ 972
K Kröpeliner-Tor-Vorstadt	18 170	14 907	15 097	17 687	18 873	19 053	+ 180	+ 883
L Südstadt	15 158	14 551	13 614	14 323	14 438	14 469	+ 31	- 689
M Biestow	567	582	2 927	3 022	2 973	2 941	- 32	+ 2 374
N Stadtmitte	16 768	14 057	14 093	16 508	17 658	17 935	+ 277	+ 1 167
O Brinckmansdorf	3 059	3 009	5 051	8 052	8 160	8 165	+ 5	+ 5 160
P Dierkow-Neu	19 531	17 955	11 896	10 542	10 402	10 499	+ 97	- 9 032
Q Dierkow-Ost	1 395	1 350	1 296	1 191	1 126	1 121	- 5	- 274
R Dierkow-West	1 223	1 264	1 284	1 282	1 227	1 218	- 9	- 5
S Toitenwinkel	18 892	19 543	16 600	13 201	12 789	12 985	+ 196	- 5 907
T Gehlsdorf	2 639	2 446	3 103	3 539	3 815	3 841	+ 26	+ 1 202
U Rostock-Ost	877	770	1 088	1 184	1 219	1 210	- 9	+ 333
<b><u>darunter: Bevölkerung weiblich</u></b>								
A Warnemünde	4 289	3 834	4 532	4 437	4 244	4 219	- 25	- 70
B Rostock-Heide	992	1 173	820	766	757	756	- 1	- 236
C Lichtenhagen	8 923	8 323	7 231	6 817	6 781	6 802	+ 21	- 2 121
D Groß Klein	11 190	10 403	6 595	6 036	6 381	6 428	+ 47	- 4 762
E Lütten Klein	12 336	11 623	10 116	9 528	8 949	9 087	+ 138	- 3 249
F Evershagen	11 067	10 449	8 198	8 284	8 337	8 386	+ 49	- 2 681
G Schmarl	6 887	6 342	4 518	3 865	3 969	4 101	+ 132	- 2 786
H Reutershagen	11 248	10 533	9 708	9 575	9 583	9 562	- 21	- 1 686
I Hansaviertel	5 197	4 887	4 606	4 530	4 524	4 520	- 4	- 677
J Gartenstadt/Stadtweide	1 145	1 076	1 302	1 546	1 631	1 612	- 19	+ 467
K Kröpeliner-Tor-Vorstadt	9 288	7 616	7 712	9 011	9 608	9 613	+ 5	+ 325
L Südstadt	8 237	7 963	7 566	7 824	7 886	7 875	- 11	- 362
M Biestow	298	294	1 519	1 549	1 540	1 529	- 11	+ 1 231
N Stadtmitte	8 597	7 245	7 154	8 181	8 736	8 812	+ 76	+ 215
O Brinckmansdorf	1 513	1 482	2 519	4 025	4 094	4 077	- 17	+ 2 564
P Dierkow-Neu	9 701	8 914	5 841	5 211	5 116	5 121	+ 5	- 4 580
Q Dierkow-Ost	693	676	646	593	563	567	+ 4	- 126
R Dierkow-West	622	640	651	624	604	600	- 4	- 22
S Toitenwinkel	9 536	9 862	8 309	6 539	6 329	6 453	+ 124	- 3 083
T Gehlsdorf	1 320	1 184	1 500	1 715	1 851	1 874	+ 23	+ 554
U Rostock-Ost	374	372	529	590	602	590	- 12	+ 216

## 213 Entwicklung der Bevölkerung nach Altersgruppen 1992 bis 2010

Stadtbereich	Bevölkerung 2010 im Alter von								
	0 bis unter 15 Jahren			15 bis unter 65 Jahren			65 Jahren und älter		
	Bestand	Veränderung zu		Bestand	Veränderung zu		Bestand	Veränderung zu	
		2009	1992		2009	1992		2009	1992
Personen									
<b><u>Bevölkerung insgesamt</u></b>									
A Warnemünde	580	- 25	- 536	4 564	- 120	- 889	2 842	+ 31	+ 1 180
B Rostock-Heide	110	+ 1	- 328	1 053	- 9	- 328	400	+ 7	+ 212
C Lichtenhagen	1 425	+ 116	- 1 745	9 169	- 110	- 4 854	2 997	+ 79	+ 2 156
D Groß Klein	1 496	+ 28	- 3 558	8 991	- 13	- 7 029	2 321	+ 31	+ 1 117
E Lütten Klein	1 379	+ 82	- 2 013	9 090	+ 47	- 8 862	6 361	+ 58	+ 4 124
F Evershagen	1 857	+ 42	- 1 542	10 263	+ 31	- 5 426	4 217	- 29	+ 2 090
G Schmarl	1 033	+ 79	- 1 331	5 491	+ 147	- 5 140	1 533	+ 23	+ 997
H Reutershagen	1 588	+ 58	- 1 457	10 789	+ 24	- 3 761	5 710	- 102	+ 2 178
I Hansaviertel	873	+ 28	- 614	5 588	- 31	- 987	2 142	- 38	+ 356
J Gartenstadt/Stadtweide	521	+ 5	+ 206	2 141	+ 36	+ 547	660	+ 8	+ 219
K Kröpeliner-Tor-Vorstadt	2 014	+ 68	- 1 249	14 748	+ 142	+ 2 217	2 291	- 30	- 85
L Südstadt	930	+ 37	- 593	7 644	+ 78	- 3 300	5 895	- 84	+ 3 204
M Biestow	409	-	+ 335	1 756	- 47	+ 1 316	776	+ 15	+ 723
N Stadtmitte	2 240	+ 93	- 1 051	13 323	+ 193	+ 1 990	2 372	- 9	+ 228
O Brinckmansdorf	1 114	+ 13	+ 566	5 556	- 13	+ 3 396	1 495	+ 5	+ 1 144
P Dierkow-Neu	1 229	+ 30	- 5 289	8 111	+ 68	- 4 534	1 159	- 1	+ 791
Q Dierkow-Ost	96	+ 8	- 79	673	- 14	- 373	352	+ 1	+ 178
R Dierkow-West	118	+ 9	- 28	742	- 20	- 198	358	+ 2	+ 221
S Toitenwinkel	1 544	+ 89	- 5 144	9 676	+ 88	- 1 909	1 765	+ 19	+ 1 146
T Gehlsdorf	461	+ 18	- 61	2 809	- 11	+ 918	571	+ 19	+ 345
U Rostock-Ost	127	+ 7	- 46	914	- 9	+ 280	169	- 7	+ 99
<b><u>darunter: Bevölkerung weiblich</u></b>									
A Warnemünde	282	- 13	- 251	2 310	- 30	- 336	1 627	+ 18	+ 517
B Rostock-Heide	49	+ 2	- 172	486	- 13	- 162	221	+ 10	+ 98
C Lichtenhagen	690	+ 47	- 820	4 512	- 56	- 2 327	1 600	+ 30	+ 1 026
D Groß Klein	761	+ 12	- 1 702	4 343	+ 24	- 3 466	1 324	+ 11	+ 406
E Lütten Klein	681	+ 41	- 975	4 497	+ 38	- 4 708	3 909	+ 59	+ 2 434
F Evershagen	868	+ 22	- 819	5 046	+ 32	- 2 725	2 472	- 5	+ 863
G Schmarl	510	+ 24	- 671	2 769	+ 98	- 2 575	822	+ 10	+ 460
H Reutershagen	750	+ 21	- 720	5 380	+ 30	- 2 139	3 432	- 72	+ 1 173
I Hansaviertel	414	+ 20	- 293	2 835	+ 11	- 514	1 271	- 35	+ 130
J Gartenstadt/Stadtweide	244	+ 1	+ 91	1 005	- 19	+ 291	363	- 1	+ 85
K Kröpeliner-Tor-Vorstadt	966	+ 37	- 660	7 271	-	+ 1 201	1 376	- 32	- 216
L Südstadt	465	+ 21	- 249	3 737	+ 4	- 1 969	3 673	- 36	+ 1 856
M Biestow	183	-	+ 147	911	- 22	+ 685	435	+ 11	+ 399
N Stadtmitte	1 101	+ 35	- 501	6 289	+ 52	+ 759	1 422	- 11	- 43
O Brinckmansdorf	543	- 2	+ 283	2 739	- 16	+ 1 690	795	+ 1	+ 591
P Dierkow-Neu	565	+ 12	- 2 600	3 881	-	- 2 410	675	- 7	+ 430
Q Dierkow-Ost	50	+ 4	- 29	330	- 3	- 166	187	+ 3	+ 69
R Dierkow-West	51	+ 4	- 25	355	- 7	- 107	194	- 1	+ 110
S Toitenwinkel	770	+ 61	- 2 491	4 609	+ 47	- 1 183	1 074	+ 16	+ 591
T Gehlsdorf	243	+ 12	- 15	1 334	+ 3	+ 409	297	+ 8	+ 160
U Rostock-Ost	59	- 1	- 26	444	- 4	+ 200	87	- 7	+ 42

## 214 Bevölkerung nach Stadtbereichen 2010

Stadtbereich	Bevölkerung insgesamt	Davon		Auf 100 männliche entfallen ... weibliche Personen	Bevölkerungsdichte
		männlich	weiblich		
Personen					Einw. je km²
A Warnemünde	7 986	3 767	4 219	112,0	838,6
B Rostock-Heide	1 563	807	756	93,7	29,8
C Lichtenhagen	13 591	6 789	6 802	100,2	2 295,4
D Groß Klein	12 808	6 380	6 428	100,8	5 497,0
E Lütten Klein	16 830	7 743	9 087	117,4	4 726,2
F Evershagen	16 337	7 951	8 386	105,5	2 337,9
G Schmarl	8 057	3 956	4 101	103,4	1 819,6
H Reutershagen	18 087	8 525	9 562	112,2	3 151,0
I Hansaviertel	8 603	4 083	4 520	110,7	4 400,5
J Gartenstadt/Stadtweide	3 322	1 710	1 612	94,3	687,2
K Kröpeliner-Tor-Vorstadt	19 053	9 440	9 613	101,8	6 443,4
L Südstadt	14 469	6 594	7 875	119,4	2 586,5
M Biestow	2 941	1 412	1 529	108,3	771,1
N Stadtmitte	17 935	9 123	8 812	96,6	3 843,8
O Brinckmansdorf	8 165	4 088	4 077	99,8	800,0
P Dierkow-Neu	10 499	5 378	5 121	95,2	4 729,3
Q Dierkow-Ost	1 121	554	567	102,3	2 189,5
R Dierkow-West	1 218	618	600	97,1	1 205,9
S Toitenwinkel	12 985	6 532	6 453	98,8	3 529,5
T Gehlsdorf	3 841	1 967	1 874	95,3	779,6
U Rostock-Ost	1 210	620	590	95,2	39,3

## 215 Ausländeranteil nach Stadtbereichen 2010

Stadtbereich	Bevölkerung			Davon					
	insgesamt	darunter		männlich			weiblich		
		Ausländer		insgesamt	darunter		insgesamt	darunter	
	Personen	in %	Personen	in %	Personen	in %	Personen	in %	
A Warnemünde	7 986	115	1,4	3 767	58	1,5	4 219	57	1,4
B Rostock-Heide	1 563	17	1,1	807	8	1,0	756	9	1,2
C Lichtenhagen	13 591	617	4,5	6 789	364	5,4	6 802	253	3,7
D Groß Klein	12 808	495	3,9	6 380	256	4,0	6 428	239	3,7
E Lütten Klein	16 830	641	3,8	7 743	323	4,2	9 087	318	3,5
F Evershagen	16 337	823	5,0	7 951	422	5,3	8 386	401	4,8
G Schmarl	8 057	238	3,0	3 956	125	3,2	4 101	113	2,8
H Reutershagen	18 087	251	1,4	8 525	136	1,6	9 562	115	1,2
I Hansaviertel	8 603	107	1,2	4 083	56	1,4	4 520	51	1,1
J Gartenstadt/Stadtweide	3 322	264	7,9	1 710	182	10,6	1 612	82	5,1
K Kröpeliner-Tor-Vorstadt	19 053	709	3,7	9 440	346	3,7	9 613	363	3,8
L Südstadt	14 469	547	3,8	6 594	303	4,6	7 875	244	3,1
M Biestow	2 941	19	0,6	1 412	11	0,8	1 529	8	0,5
N Stadtmitte	17 935	944	5,3	9 123	616	6,8	8 812	328	3,7
O Brinckmansdorf	8 165	61	0,7	4 088	33	0,8	4 077	28	0,7
P Dierkow-Neu	10 499	475	4,5	5 378	238	4,4	5 121	237	4,6
Q Dierkow-Ost	1 121	10	0,9	554	3	0,5	567	7	1,2
R Dierkow-West	1 218	5	0,4	618	4	0,6	600	1	0,2
S Toitenwinkel	12 985	328	2,5	6 532	158	2,4	6 453	170	2,6
T Gehlsdorf	3 841	41	1,1	1 967	20	1,0	1 874	21	1,1
U Rostock-Ost	1 210	9	0,7	620	4	0,6	590	5	0,8

## Bevölkerungsdichte der Hansestadt Rostock nach Stadtbereichen

- Stand 31. Dezember 2010 -

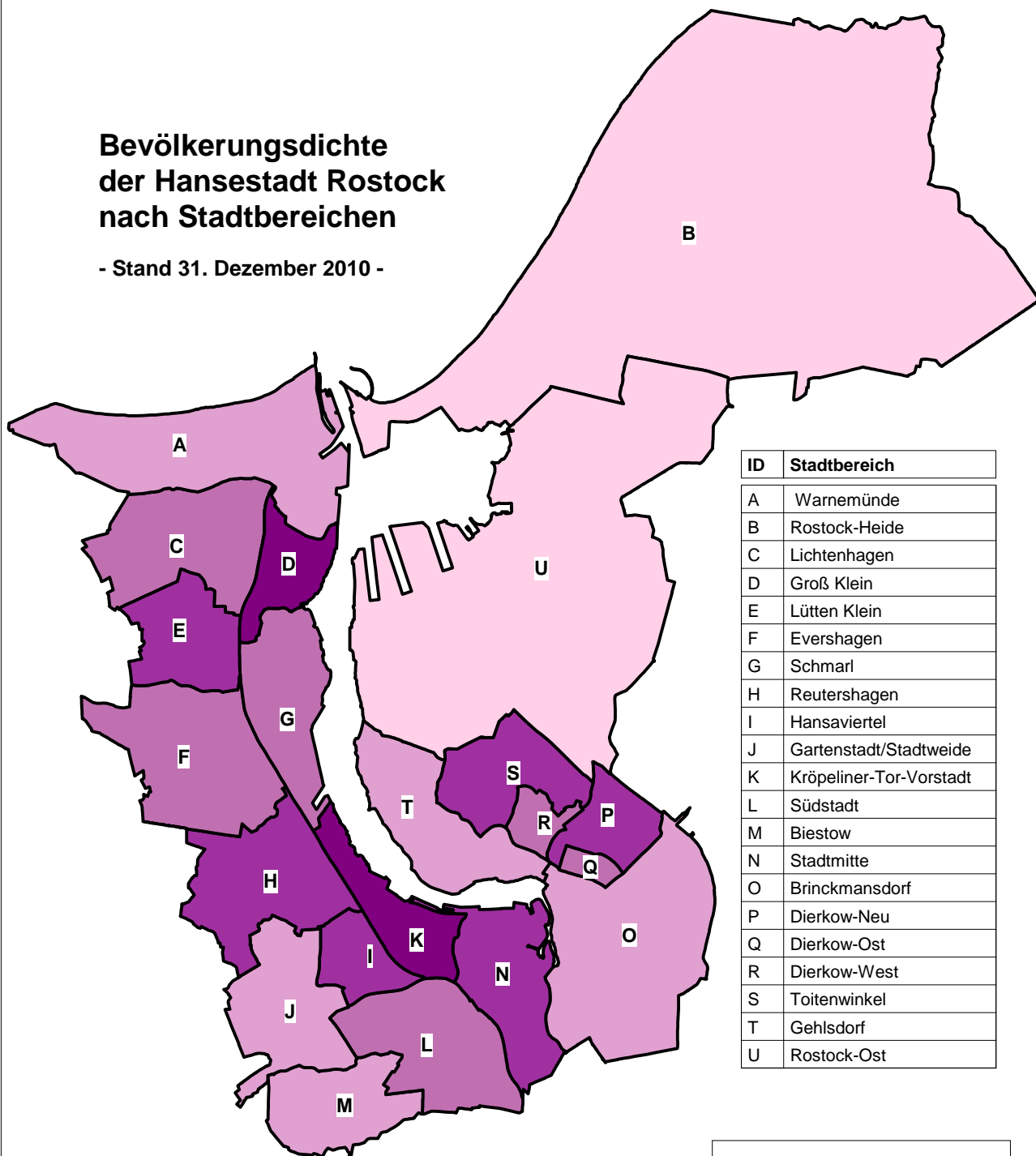

ID	Stadtbereich
A	Warnemünde
B	Rostock-Heide
C	Lichtenhagen
D	Groß Klein
E	Lütten Klein
F	Evershagen
G	Schmarl
H	Reutershagen
I	Hansaviertel
J	Gartenstadt/Stadtweide
K	Kröpeliner-Tor-Vorstadt
L	Südstadt
M	Biestow
N	Stadtmitte
O	Brinckmansdorf
P	Dierkow-Neu
Q	Dierkow-Ost
R	Dierkow-West
S	Toitenwinkel
T	Gehlsdorf
U	Rostock-Ost

### Einwohner je km<sup>2</sup>

☐	unter 100	(2)
▨	100 bis unter 1.000	(5)
▩	1.000 bis unter 3.000	(6)
■	3.000 bis unter 5.000	(6)
■	5.000 und mehr	(2)

## 216 Bevölkerung nach Altersgruppen und Stadtbereichen 2010

Stadtbereich	Bevölkerung insgesamt	Davon im Alter von ... bis unter ... Jahren									
		0 - 3	3 - 6	6 - 15	15 - 25	25 - 35	35 - 45	45 - 55	55 - 65	65 - 75	75 und älter
Personen											
<b><u>Bevölkerung insgesamt</u></b>											
A Warnemünde	7 986	95	118	367	434	635	903	1 203	1 389	1 696	1 146
B Rostock-Heide	1 563	28	25	57	127	163	175	298	290	243	157
C Lichtenhagen	13 591	351	310	764	1 866	1 922	1 362	1 792	2 227	2 259	738
D Groß Klein	12 808	348	345	803	1 545	1 982	1 251	1 805	2 408	1 451	870
E Lütten Klein	16 830	323	298	758	1 773	1 862	1 537	2 100	1 818	3 987	2 374
F Evershagen	16 337	420	378	1 059	2 272	1 997	1 765	2 285	1 944	2 778	1 439
G Schmarl	8 057	253	216	564	975	1 206	896	1 041	1 373	1 083	450
H Reutershagen	18 087	398	331	859	1 770	2 384	1 914	2 595	2 126	2 752	2 958
I Hansaviertel	8 603	256	183	434	1 066	1 673	962	1 013	874	1 135	1 007
J Gartenstadt/ Stadtweide	3 322	88	97	336	345	287	528	585	396	370	290
K Kröpeliner-Tor- Vorstadt	19 053	616	467	931	3 499	5 715	2 488	1 880	1 166	1 160	1 131
L Südstadt	14 469	255	203	472	1 752	1 886	1 167	1 568	1 271	3 091	2 804
M Biestow	2 941	47	78	284	248	167	382	584	375	457	319
N Stadtmitte	17 935	641	530	1 069	2 437	4 214	2 811	2 383	1 478	1 226	1 146
O Brinckmansdorf	8 165	176	205	733	708	721	1 287	1 781	1 059	971	524
P Dierkow-Neu	10 499	321	274	634	1 675	1 879	955	2 208	1 394	731	428
Q Dierkow-Ost	1 121	22	27	47	67	96	117	191	202	245	107
R Dierkow-West	1 218	20	22	76	86	104	144	236	172	221	137
S Toitenwinkel	12 985	434	348	762	2 005	2 147	1 363	2 753	1 408	964	801
T Gehlsdorf	3 841	101	86	274	317	483	617	887	505	388	183
U Rostock Ost	1 210	23	29	75	113	126	182	310	183	125	44
<b><u>darunter: Bevölkerung weiblich</u></b>											
A Warnemünde	4 219	47	57	178	205	298	448	596	763	893	734
B Rostock-Heide	756	17	11	21	56	73	67	146	145	134	87
C Lichtenhagen	6 802	175	152	363	909	842	616	911	1 234	1 155	445
D Groß Klein	6 428	194	176	391	760	903	527	942	1 211	719	605
E Lütten Klein	9 087	148	157	376	896	814	741	1 006	1 040	2 423	1 486
F Evershagen	8 386	201	182	485	1 127	913	844	1 103	1 059	1 548	924
G Schmarl	4 101	115	118	277	509	575	395	517	773	548	274
H Reutershagen	9 562	195	162	393	883	1 153	941	1 277	1 126	1 623	1 809
I Hansaviertel	4 520	119	94	201	593	781	466	520	475	637	634
J Gartenstadt/ Stadtweide	1 612	42	50	152	150	124	250	289	192	186	177
K Kröpeliner-Tor- Vorstadt	9 613	305	222	439	2 002	2 672	1 098	883	616	645	731
L Südstadt	7 875	128	98	239	863	798	574	796	706	1 900	1 773
M Biestow	1 529	21	36	126	112	90	208	315	186	239	196
N Stadtmitte	8 812	287	263	551	1 247	1 957	1 218	1 112	755	658	764
O Brinckmansdorf	4 077	94	94	355	328	351	655	872	533	487	308
P Dierkow-Neu	5 121	147	130	288	848	815	409	1 181	628	385	290
Q Dierkow-Ost	567	9	15	26	29	41	52	100	108	127	60
R Dierkow-West	600	7	9	35	33	49	75	112	86	124	70
S Toitenwinkel	6 453	225	173	372	1 007	960	624	1 371	647	517	557
T Gehlsdorf	1 874	52	48	143	121	231	295	438	249	187	110
U Rostock Ost	590	8	13	38	60	55	87	169	73	60	27

## 217 Bevölkerung nach Familienstand und Stadtbereichen 2010

Stadtbereich	Bevölkerung insgesamt	Darunter nach Familienstand			
		ledig	verheiratet	verwitwet	geschieden
Personen					
<b><u>Bevölkerung insgesamt</u></b>					
A Warnemünde	7 986	2 321	4 111	802	746
B Rostock-Heide	1 563	475	844	113	131
C Lichtenhagen	13 591	5 983	5 533	774	1 286
D Groß Klein	12 808	5 731	4 840	882	1 349
E Lütten Klein	16 830	6 406	6 679	1 807	1 931
F Evershagen	16 337	7 060	6 370	1 255	1 633
G Schmarl	8 057	3 661	3 074	456	856
H Reutershagen	18 087	6 968	7 792	1 855	1 465
I Hansaviertel	8 603	4 184	3 179	659	576
J Gartenstadt/Stadtweide	3 322	1 303	1 667	200	150
K Kröpeliner-Tor-Vorstadt	19 053	12 455	4 556	798	1 230
L Südstadt	14 469	5 454	5 846	1 840	1 325
M Biestow	2 941	935	1 664	211	129
N Stadtmitte	17 935	10 310	5 463	817	1 318
O Brinckmansdorf	8 165	2 816	4 555	380	408
P Dierkow-Neu	10 499	5 379	3 353	522	1 241
Q Dierkow-Ost	1 121	310	670	89	52
R Dierkow-West	1 218	372	687	88	71
S Toitenwinkel	12 985	6 426	4 259	768	1 529
T Gehlsdorf	3 841	1 576	1 805	162	294
U Rostock Ost	1 210	394	689	48	77
<b><u>darunter: Bevölkerung weiblich</u></b>					
A Warnemünde	4 219	1 051	2 060	660	446
B Rostock-Heide	756	181	416	91	68
C Lichtenhagen	6 802	2 634	2 780	621	758
D Groß Klein	6 428	2 546	2 409	733	734
E Lütten Klein	9 087	2 982	3 365	1 499	1 239
F Evershagen	8 386	3 175	3 197	1 025	985
G Schmarl	4 101	1 681	1 551	355	511
H Reutershagen	9 562	3 237	3 909	1 530	881
I Hansaviertel	4 520	2 017	1 594	547	361
J Gartenstadt/Stadtweide	1 612	551	828	158	75
K Kröpeliner-Tor-Vorstadt	9 613	5 970	2 307	659	672
L Südstadt	7 875	2 533	2 942	1 546	852
M Biestow	1 529	438	836	177	76
N Stadtmitte	8 812	4 662	2 724	668	755
O Brinckmansdorf	4 077	1 278	2 277	303	217
P Dierkow-Neu	5 121	2 347	1 681	413	680
Q Dierkow-Ost	567	136	331	69	31
R Dierkow-West	600	148	349	72	31
S Toitenwinkel	6 453	2 893	2 128	623	809
T Gehlsdorf	1 874	685	898	128	159
U Rostock Ost	590	172	341	37	40

## 218 Bevölkerung nach Religionszugehörigkeit und Stadtbereichen 1992 und 2010

Stadtbereich	Bevölkerung insgesamt		Davon nach Religionszugehörigkeit					
			evangelisch		katholisch		sonstige Religion ohne Religion ohne Angabe oder ungeklärt	
	1992	2010	1992	2010	1992	2010	1992	2010
<b>Personen</b>								
<b><u>Bevölkerung insgesamt</u></b>								
A Warnemünde	8 231	7 986	662	1 240	156	274	7 413	6 472
B Rostock-Heide	2 007	1 563	75	153	20	27	1 912	1 383
C Lichtenhagen	18 034	13 591	762	983	298	320	16 974	12 288
D Groß Klein	22 278	12 808	751	954	291	278	21 236	11 576
E Lütten Klein	23 581	16 830	1 063	1 288	474	406	22 044	15 136
F Evershagen	21 215	16 337	981	1 264	361	468	19 873	14 605
G Schmarl	13 531	8 057	635	643	242	183	12 654	7 231
H Reutershagen	21 127	18 087	1 078	1 617	417	518	19 632	15 952
I Hansaviertel	9 848	8 603	774	1 287	180	287	8 894	7 029
J Gartenstadt/Stadtweide	2 350	3 322	235	526	49	121	2 066	2 675
K Kröpelin-Tor-Vorstadt	18 170	19 053	1 026	2 658	337	909	16 807	15 486
L Südstadt	15 158	14 469	859	1 567	247	518	14 052	12 384
M Biestow	567	2 941	108	522	15	154	444	2 265
N Stadtmitte	16 768	17 935	1 157	2 661	297	734	15 314	14 540
O Brinckmansdorf	3 059	8 165	307	837	71	264	2 681	7 064
P Dierkow-Neu	19 531	10 499	698	741	225	242	18 608	9 516
Q Dierkow-Ost	1 395	1 121	126	130	23	29	1 246	962
R Dierkow-West	1 223	1 218	115	155	31	46	1 077	1 017
S Toitenwinkel	18 892	12 985	574	975	238	269	18 080	11 741
T Gehlsdorf	2 639	3 841	215	521	26	115	2 398	3 205
U Rostock-Ost	877	1 210	72	128	14	17	791	1 065
<b><u>darunter: Bevölkerung weiblich</u></b>								
A Warnemünde	4 289	4 219	345	740	68	149	3 876	3 330
B Rostock-Heide	992	756	42	91	7	12	943	653
C Lichtenhagen	8 923	6 802	425	544	133	170	8 365	6 088
D Groß Klein	11 190	6 428	431	587	153	141	10 606	5 700
E Lütten Klein	12 336	9 087	630	809	190	237	11 516	8 041
F Evershagen	11 067	8 386	593	770	165	253	10 309	7 363
G Schmarl	6 887	4 101	374	356	125	100	6 388	3 645
H Reutershagen	11 248	9 562	597	1 040	211	288	10 440	8 234
I Hansaviertel	5 197	4 520	430	784	97	164	4 670	3 572
J Gartenstadt/Stadtweide	1 145	1 612	129	299	23	70	993	1 243
K Kröpelin-Tor-Vorstadt	9 288	9 613	570	1 460	169	475	8 549	7 678
L Südstadt	8 237	7 875	513	997	146	292	7 578	6 586
M Biestow	298	1 529	56	300	8	78	234	1 151
N Stadtmitte	8 597	8 812	630	1 443	153	386	7 814	6 983
O Brinckmansdorf	1 513	4 077	161	457	35	140	1 317	3 480
P Dierkow-Neu	9 701	5 121	404	426	118	130	9 179	4 565
Q Dierkow-Ost	693	567	66	76	12	19	615	472
R Dierkow-West	622	600	53	89	20	22	549	489
S Toitenwinkel	9 536	6 453	353	562	125	149	9 058	5 742
T Gehlsdorf	1 320	1 874	122	282	13	58	1 185	1 534
U Rostock-Ost	374	590	34	64	4	9	336	517



## 219 Bevölkerung im Alter ab 18 Jahren nach der Wohndauer an der Adresse und Stadtbereichen 2010

Stadtbereich	Bevölkerung im Alter ab 18 Jahren insgesamt	Davon mit einer Wohndauer von ... bis unter ... Jahren					
		unter 1	1 - 3	3 - 5	5 - 10	10 - 20	20 und mehr
Personen							
A Warnemünde	7 311	478	876	645	1 337	2 272	1 703
B Rostock-Heide	1 430	114	217	127	221	305	446
C Lichtenhagen	11 966	1 297	1 891	1 150	2 077	2 792	2 759
D Groß Klein	11 090	1 296	1 972	1 435	2 807	1 648	1 932
E Lütten Klein	15 248	1 539	2 081	1 279	2 629	3 202	4 518
F Evershagen	14 177	1 589	2 321	1 455	3 562	2 526	2 724
G Schmarl	6 882	866	1 375	655	1 377	1 061	1 548
H Reutershagen	16 288	1 399	2 358	1 632	3 104	2 899	4 896
I Hansaviertel	7 633	856	1 427	836	1 234	1 612	1 668
J Gartenstadt/Stadtweide	2 709	265	273	275	744	528	624
K Kröpeliner-Tor-Vorstadt	16 874	3 149	4 664	2 419	2 953	2 120	1 569
L Südstadt	13 420	1 367	2 104	1 426	2 297	2 149	4 077
M Biestow	2 462	116	216	164	512	1 219	235
N Stadtmitte	15 478	2 518	3 644	2 157	3 110	2 314	1 735
O Brinckmansdorf	6 875	397	675	582	2 470	1 965	786
P Dierkow-Neu	9 121	1 189	1 764	989	2 047	1 499	1 633
Q Dierkow-Ost	1 013	32	64	50	111	231	525
R Dierkow-West	1 081	32	71	63	180	255	480
S Toitenwinkel	11 224	1 510	2 250	1 350	2 326	2 756	1 032
T Gehlsdorf	3 320	300	494	337	705	929	555
U Rostock-Ost	1 071	52	103	107	209	395	205

## 220 Bevölkerung mit Nebenwohnung <sup>1</sup> nach Stadtbereichen 1991 bis 2010

Jahr/Stadtbereich	Bevölkerung mit Nebenwohnung insgesamt	Davon	
		männlich	weiblich
Personen			
1991	15 872	8 722	7 150
1995	14 667	7 686	6 981
2000	15 550	7 892	7 658
2005	8 347	4 363	3 984
2006	8 005	4 156	3 849
2007	7 609	3 952	3 657
2008	7 440	3 938	3 502
2009	7 239	3 851	3 388
<b>2010 insgesamt</b>	<b>6 945</b>	<b>3 707</b>	<b>3 238</b>
<u>davon:</u>			
A Warnemünde	534	297	237
B Rostock-Heide	161	108	53
C Lichtenhagen	412	208	204
D Groß Klein	327	192	135
E Lütten Klein	394	267	127
F Evershagen	308	168	140
G Schmarl	184	80	104
H Reutershagen	347	192	155
I Hansaviertel	276	157	119
J Gartenstadt/Stadtweide	76	45	31
K Kröpeliner-Tor-Vorstadt	834	391	443
L Südstadt	1 475	691	784
M Biestow	70	35	35
N Stadtmitte	681	382	299
O Brinckmansdorf	174	92	82
P Dierkow-Neu	217	110	107
Q Dierkow-Ost	34	17	17
R Dierkow-West	28	16	12
S Toitenwinkel	281	173	108
T Gehlsdorf	107	69	38
U Rostock-Ost	25	17	8

<sup>1</sup> Das sind alle Personen, die nur mit Nebenwohnung in der Hansestadt Rostock gemeldet sind.

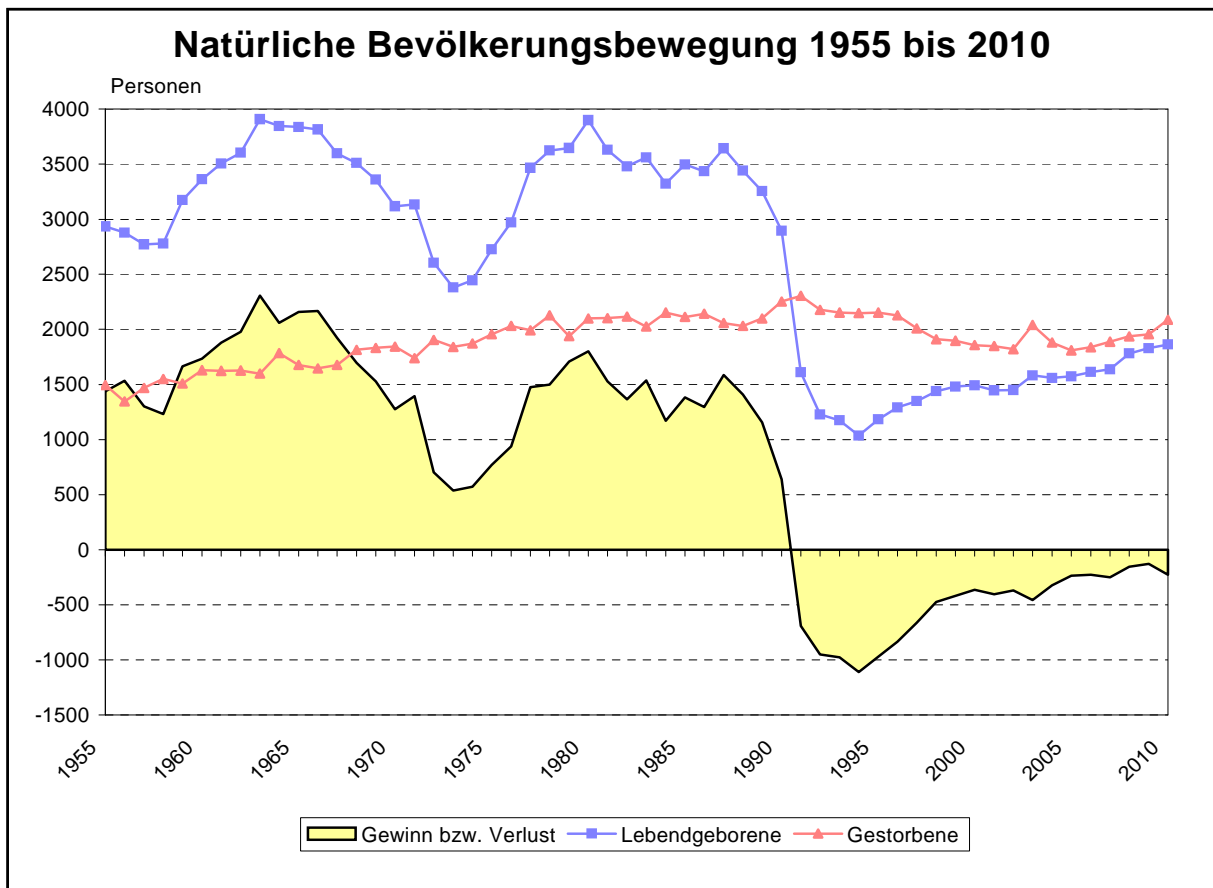
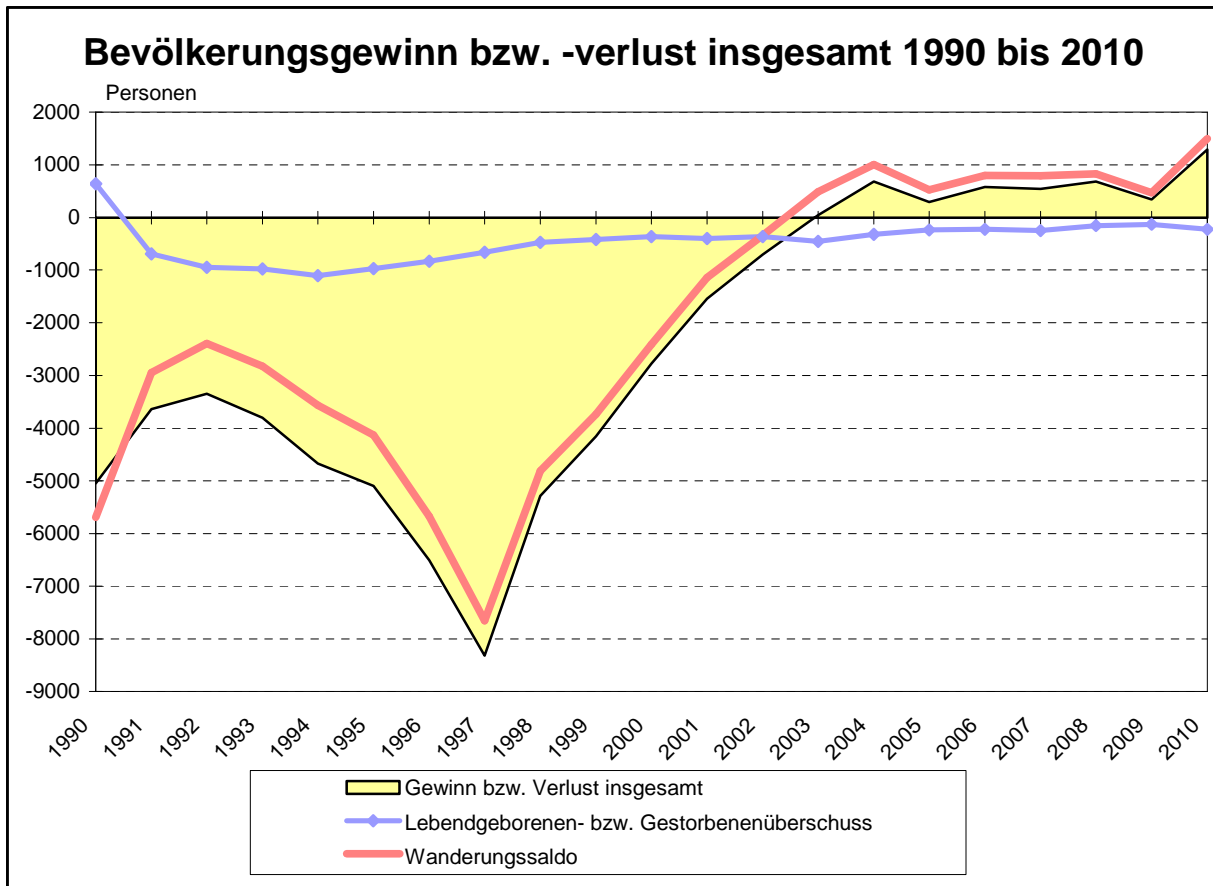

## 221 Natürliche Bevölkerungsbewegung 1955 bis 2010

Jahr	Lebendgeborene			Totgeborene	Gestorbene				Lebendgeborenen(+) bzw. Gestorbenen(-)-überschuss
	insgesamt	davon			insgesamt	davon		darunter im 1. Lebensjahr	
		männlich	weiblich			männlich	weiblich		
Personen									
1955	2 933	1 512	1 421	54	1 496	756	740	112	+ 1 437
1956	2 878	1 426	1 452	48	1 345	686	659	93	+ 1 533
1957	2 770	1 470	1 300	45	1 469	730	739	85	+ 1 301
1958	2 780	1 436	1 344	35	1 551	793	758	87	+ 1 229
1959	3 173	1 646	1 527	61	1 510	801	709	76	+ 1 663
1960	3 363	1 794	1 569	43	1 630	796	834	85	+ 1 733
1961	3 505	1 845	1 660	44	1 625	799	826	91	+ 1 880
1962	3 603	1 867	1 736	47	1 626	784	842	92	+ 1 977
1963	3 906	1 945	1 961	34	1 600	833	767	78	+ 2 306
1964	3 844	1 975	1 869	35	1 783	896	887	89	+ 2 061
1965	3 837	1 962	1 875	40	1 678	834	844	57	+ 2 159
1966	3 815	2 041	1 774	37	1 647	796	851	66	+ 2 168
1967	3 599	1 852	1 747	27	1 678	822	856	49	+ 1 921
1968	3 512	1 729	1 783	33	1 816	907	909	50	+ 1 696
1969	3 360	1 735	1 625	24	1 832	961	871	56	+ 1 528
1970	3 118	1 582	1 536	30	1 844	958	886	59	+ 1 274
1971	3 134	1 599	1 535	22	1 740	838	902	50	+ 1 394
1972	2 606	1 317	1 289	13	1 905	932	973	43	+ 701
1973	2 379	1 192	1 187	26	1 841	909	932	29	+ 538
1974	2 444	1 273	1 171	17	1 871	941	930	42	+ 573
1975	2 726	1 414	1 312	15	1 956	927	1 029	46	+ 770
1976	2 970	1 484	1 486	12	2 031	959	1 072	42	+ 939
1977	3 466	1 785	1 681	19	1 991	917	1 074	48	+ 1 475
1978	3 623	1 828	1 795	16	2 126	1 005	1 121	62	+ 1 497
1979	3 647	1 920	1 727	13	1 939	973	966	39	+ 1 708
1980	3 899	2 015	1 884	31	2 099	992	1 107	52	+ 1 800
1981	3 630	1 847	1 783	18	2 102	970	1 132	41	+ 1 528
1982	3 480	1 797	1 683	12	2 115	982	1 133	30	+ 1 365
1983	3 562	1 840	1 722	12	2 026	987	1 039	37	+ 1 536
1984	3 322	1 700	1 622	13	2 152	997	1 155	43	+ 1 170
1985	3 496	1 848	1 648	16	2 114	970	1 144	38	+ 1 382
1986	3 436	1 752	1 684	13	2 142	1 039	1 103	29	+ 1 294
1987	3 643	1 860	1 783	17	2 057	997	1 060	23	+ 1 586
1988	3 440	1 786	1 654	21	2 032	1 002	1 030	24	+ 1 408
1989	3 256	1 681	1 575	13	2 099	951	1 148	15	+ 1 157
1990	2 894	1 468	1 426	10	2 255	1 120	1 135	13	+ 639
1991	1 610	806	804	3	2 304	1 092	1 212	13	- 694
1992	1 227	602	625	6	2 178	1 088	1 090	7	- 951
1993	1 174	605	569	5	2 152	1 056	1 096	7	- 978
1994	1 037	539	498	3	2 146	963	1 183	3	- 1 109
1995	1 183	595	588	5	2 153	991	1 162	8	- 970
1996	1 293	686	607	8	2 126	982	1 144	4	- 833
1997	1 348	679	669	4	2 009	930	1 079	8	- 661
1998	1 438	764	674	4	1 911	926	985	12	- 473
1999	1 480	749	731	7	1 898	913	985	6	- 418
2000	1 492	810	682	10	1 856	853	1 003	6	- 364
2001	1 448	752	696	10	1 850	919	931	5	- 402
2002	1 451	736	715	2	1 820	859	961	5	- 369
2003	1 582	832	750	12	2 039	968	1 071	6	- 457
2004	1 559	819	740	12	1 881	935	946	6	- 322
2005	1 573	791	782	6	1 809	849	960	6	- 236
2006	1 612	799	813	5	1 837	913	924	6	- 225
2007	1 638	862	776	10	1 888	900	988	3	- 250
2008	1 782	910	872	10	1 936	980	956	5	- 154
2009	1 828	940	888	3	1 956	1 042	914	8	- 128
<b>2010</b>	<b>1 863</b>	<b>968</b>	<b>895</b>	<b>9</b>	<b>2 089</b>	<b>1 037</b>	<b>1 052</b>	<b>5</b>	<b>- 226</b>

## 222 Geborenen- und Gestorbenenziffern 1955 bis 2010

Jahr	Lebendgeborene	Gestorbene	Lebendgeborenen- (+) bzw. Gestorbenen(-)überschuss	Totgeborene auf 1 000 Geborene insgesamt	Gestorbene im 1. Lebensjahr auf 1 000 Lebendgeborene
	auf 1 000 Einwohner mittlerer Bevölkerung				
	Personen				
1955	19,5	10,0	+ 9,6	18,1	38,2
1956	19,2	9,0	+ 10,2	16,4	32,3
1957	18,5	9,8	+ 8,7	16,0	30,7
1958	18,5	10,3	+ 8,2	12,4	31,3
1959	20,7	9,8	+ 10,8	18,9	23,9
1960	21,4	10,4	+ 11,0	12,6	25,3
1961	22,0	10,2	+ 11,8	12,4	26,0
1962	22,0	9,9	+ 12,1	12,9	25,5
1963	23,2	9,5	+ 13,7	8,6	20,0
1964	21,7	10,1	+ 11,6	9,0	23,2
1965	21,1	9,2	+ 11,9	10,3	14,9
1966	20,6	8,9	+ 11,7	9,6	17,3
1967	19,2	8,9	+ 10,2	7,4	13,6
1968	18,5	9,5	+ 8,9	9,3	14,2
1969	17,3	9,5	+ 7,9	7,1	16,7
1970	15,8	9,4	+ 6,5	9,5	18,9
1971	15,7	8,7	+ 7,0	7,0	16,0
1972	12,8	9,4	+ 3,4	5,0	16,5
1973	11,6	8,9	+ 2,6	10,8	12,2
1974	11,7	9,0	+ 2,7	6,9	17,2
1975	12,9	9,2	+ 3,6	5,5	16,9
1976	13,8	9,4	+ 4,4	4,0	14,1
1977	15,8	9,1	+ 6,7	5,5	13,8
1978	16,2	9,5	+ 6,7	4,4	17,1
1979	16,1	8,6	+ 7,5	3,6	10,7
1980	16,9	9,1	+ 7,8	7,9	13,3
1981	15,5	9,0	+ 6,5	4,9	11,3
1982	14,7	8,9	+ 5,7	3,4	8,6
1983	14,8	8,4	+ 6,4	3,4	10,4
1984	13,8	8,9	+ 4,8	3,9	12,9
1985	14,4	8,7	+ 5,7	4,6	10,9
1986	14,0	8,7	+ 5,3	3,8	8,4
1987	14,5	8,2	+ 6,3	4,6	6,3
1988	13,6	8,0	+ 5,6	6,1	7,0
1989	12,8	8,3	+ 4,5	4,0	4,6
1990	11,6	9,1	+ 2,6	3,4	4,5
1991	6,5	9,4	- 2,8	1,9	7,2 <sup>1</sup>
1992	5,0	8,9	- 3,9	4,9	5,3 <sup>1</sup>
1993	4,9	9,0	- 4,1	4,2	5,8 <sup>1</sup>
1994	4,4	9,1	- 4,7	2,9	2,8 <sup>1</sup>
1995	5,1	9,3	- 4,2	4,2	6,9 <sup>1</sup>
1996	5,7	9,5	- 3,7	6,1	3,2 <sup>1</sup>
1997	6,2	9,2	- 3,0	3,0	5,9 <sup>1</sup>
1998	6,8	9,1	- 2,2	2,8	8,6 <sup>1</sup>
1999	7,2	9,2	- 2,0	4,7	4,1 <sup>1</sup>
2000	7,4	9,2	- 1,8	6,7	4,0 <sup>1</sup>
2001	7,2	9,3	- 2,0	6,9	3,5 <sup>1</sup>
2002	7,3	9,2	- 1,9	1,4	3,4 <sup>1</sup>
2003	8,0	10,3	- 2,3	7,5	3,8 <sup>1</sup>
2004	7,9	9,5	- 1,6	7,6	3,8 <sup>1</sup>
2005	7,9	9,1	- 1,2	3,8	3,8 <sup>1</sup>
2006	8,1	9,2	- 1,1	3,1	3,7 <sup>1</sup>
2007	8,2	9,4	- 1,3	6,1	1,8 <sup>1</sup>
2008	8,9	9,7	- 0,8	5,6	2,8 <sup>1</sup>
2009	9,1	9,7	- 0,6	1,6	4,4 <sup>1</sup>
<b>2010</b>	<b>9,2</b>	<b>10,4</b>	<b>- 1,1</b>	<b>4,8</b>	<b>2,7 <sup>1</sup></b>

<sup>1</sup> Säuglingssterblichkeit unter Berücksichtigung der Geburtenentwicklung der vergangenen 12 Monate:

Im ersten Lebensjahr Gestorbene, bezogen auf die Lebendgeborenen eines gleich langen Berichtszeitraumes, soweit möglich unter Berücksichtigung der Geburtenentwicklung in den Monaten, in denen die gestorbenen Säuglinge geboren sind.

## 223 Lebendgeborene nach dem Alter der Mutter 1990 bis 2010

Alter der Mutter von ... bis unter ... Jahren	Lebendgeborene																		2010	
	1990	1994	1995	1996	1997	1998	1999	2000	2001	2002	2003	2004	2005	2006	2007	2008	2009	insgesamt	darunter weiblich	
	Personen																			
unter 19	34	19	20	26	20	45	42	51	61	68	52	41	46	50	48	35	30	<b>36</b>	23	
19 - 20	65	16	22	24	28	31	37	43	40	33	53	46	44	43	38	47	29	<b>48</b>	13	
20 - 21	122	29	35	36	27	50	49	58	50	47	61	52	60	47	45	46	50	<b>39</b>	23	
21 - 22	199	36	32	42	43	53	74	64	57	78	67	62	78	56	59	53	63	<b>61</b>	34	
22 - 23	249	57	47	50	43	45	67	73	102	72	80	78	66	86	62	59	83	<b>72</b>	38	
23 - 24	284	63	54	60	58	53	57	70	79	86	80	80	79	83	71	100	94	<b>81</b>	38	
24 - 25	293	72	84	69	65	79	65	79	99	92	83	106	102	87	97	109	102	<b>94</b>	48	
25 - 26	326	80	92	80	90	78	84	93	67	93	89	109	114	90	119	146	124	<b>116</b>	64	
26 - 27	289	109	143	120	120	103	107	85	89	82	105	113	122	128	122	105	111	<b>143</b>	63	
27 - 28	245	88	105	111	112	109	118	93	85	89	98	91	95	102	111	142	122	<b>126</b>	58	
28 - 29	194	100	117	118	133	123	112	113	87	85	102	85	114	115	118	128	145	<b>153</b>	97	
29 - 30	149	66	86	126	112	122	119	109	97	90	76	80	91	108	124	133	133	<b>122</b>	71	
30 - 31	121	84	81	106	105	127	106	101	108	88	91	80	88	82	107	111	131	<b>132</b>	67	
31 - 32	83	61	76	90	102	95	90	92	86	79	122	98	78	84	83	110	103	<b>116</b>	65	
32 - 33	66	36	60	67	65	60	82	69	73	88	72	86	60	81	80	86	84	<b>97</b>	42	
33 - 34	43	26	32	43	39	66	68	64	61	71	66	81	61	73	66	77	86	<b>84</b>	42	
34 - 35	32	24	27	33	54	56	57	53	50	44	59	74	69	70	60	56	84	<b>92</b>	48	
35 - 36	28	21	19	28	33	49	46	34	49	48	68	50	69	65	46	50	55	<b>60</b>	30	
36 - 37	22	17	17	21	35	27	35	38	24	36	52	52	45	45	51	61	47	<b>51</b>	25	
37 - 38	19	10	7	11	14	23	16	34	28	24	26	26	37	36	40	46	35	<b>34</b>	16	
38 - 39	13	8	11	8	11	22	17	25	16	17	30	22	21	32	31	29	41	<b>35</b>	22	
39 und älter	18	15	16	24	39	22	32	49	40	41	50	47	34	49	60	53	76	<b>71</b>	41	
<b>Insgesamt</b>	<b>2 894</b>	<b>1 037</b>	<b>1 183</b>	<b>1 293</b>	<b>1 348</b>	<b>1 438</b>	<b>1 480</b>	<b>1 492</b>	<b>1 448</b>	<b>1 451</b>	<b>1 582</b>	<b>1 559</b>	<b>1 573</b>	<b>1 612</b>	<b>1 638</b>	<b>1 782</b>	<b>1 828</b>	<b>1 863</b>	<b>968</b>	

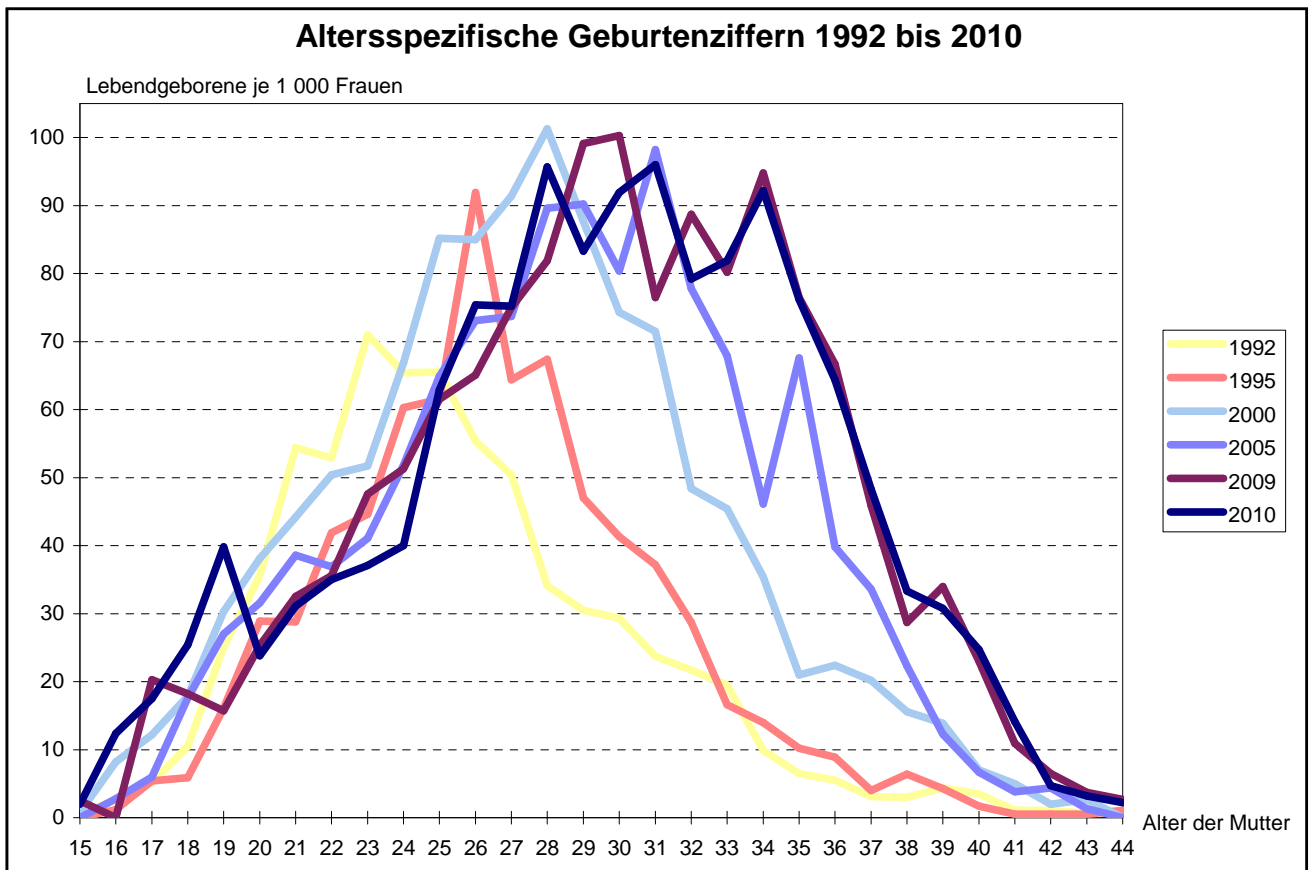

## 224 Ehelich Lebendgeborene nach Ehedauer der Mutter und Lebendgeborenenfolge 1992 bis 2010

Merkmal	Ehelich Lebendgeborene nach Lebendgeborenenfolge					
	insgesamt	davon als ... Kind geboren <sup>1</sup>				
		1.	2.	3.	4.	5. oder weiteres
	Personen					
1992	672	315	246	56	33	22
1993	673	310	240	75	23	25
1994	585	264	233	49	24	15
1995	638	277	262	65	19	15
1996	680	274	293	80	20	13
1997	706	307	283	73	27	16
1998	667	316	242	74	18	17
1999	627	282	243	62	26	14
2000	630	278	234	79	26	13
2001	578	259	231	65	12	11
2002	547	239	228	59	11	10
2003	614	274	256	62	16	6
2004	549	260	214	53	16	6
2005	519	219	214	56	20	10
2006	548	221	237	61	24	5
2007	559	234	226	76	17	6
2008	580	253	241	61	17	8
<b>2009 insgesamt</b>	<b>556</b>	<b>249</b>	<b>221</b>	<b>57</b>	<b>20</b>	<b>9</b>
<u>davon nach der Ehedauer der Mutter</u>						
<u>in Jahren:</u> <sup>2</sup>						
unter 1	132	95	34	3	-	-
1 bis unter 2	90	64	24	.	.	-
2 bis unter 3	73	32	34	6	.	.
3 bis unter 4	54	20	29	5	-	-
4 bis unter 5	55	17	28	7	.	.
5 bis unter 6	44	9	26	6	.	.
6 bis unter 7	23	4	11	6	.	.
7 bis unter 8	19	3	8	5	3	-
8 bis unter 9	13	.	4	6	.	-
9 bis unter 10	12	.	8	.	.	.
10 bis unter 15	30	.	12	7	6	.
15 und mehr	11	.	3	4	.	3
<b>2010 insgesamt</b>	<b>618</b>	<b>313</b>	<b>226</b>	<b>53</b>	<b>18</b>	<b>8</b>
<u>davon nach der Ehedauer der Mutter</u>						
<u>in Jahren:</u> <sup>2</sup>						
unter 1	169	134	31	3	.	.
1 bis unter 2	98	80	17	-	.	.
2 bis unter 3	82	32	47	3	-	-
3 bis unter 4	66	22	34	9	.	.
4 bis unter 5	46	18	21	5	.	.
5 bis unter 6	33	8	16	6	.	.
6 bis unter 7	30	4	20	6	-	-
7 bis unter 8	26	6	15	3	.	.
8 bis unter 9	15	.	10	.	.	-
9 bis unter 10	14	4	.	4	.	.
10 bis unter 15	32	.	11	10	6	.
15 und mehr	7	-	.	.	3	.

<sup>1</sup> Unter Berücksichtigung aller in der jetzigen Ehe lebendgeborenen und legitimierten Kinder

<sup>2</sup> Ermittelt als Differenz zwischen Eheschließungsjahr und Berichtsjahr; z.B.: Ehedauer unter 1 = Eheschließung 2010

## 225 Gestorbene nach Alter und Geschlecht 1990 bis 2010

Im Alter von ... bis unter ... Jahren	Gestorbene															
	1990	1995	1997	1998	1999	2000	2001	2002	2003	2004	2005	2006	2007	2008	2009	2010
	Personen															
<b><u>Gestorbene insgesamt</u></b>																
unter 1	13	8	8	12	6	6	5	5	6	6	6	6	3	5	8	5
1 - 5	6	3	.	-	.	.	.	.	-	.	5	.	.	.	.	-
5 - 15	18	4	.	7	.	.	.	.	.	.	3	.	.	.	.	4
15 - 25	29	23	13	9	12	11	11	19	5	6	6	8	5	14	12	9
25 - 35	48	38	33	26	23	26	19	20	20	14	14	16	14	14	11	16
35 - 45	90	83	84	57	76	59	65	81	70	64	58	47	45	53	44	34
45 - 55	189	135	130	127	103	142	119	113	128	141	131	142	144	129	119	147
55 - 60	157	183	150	137	134	106	88	72	79	86	72	77	91	97	105	87
60 - 65	183	169	170	168	169	163	190	168	160	122	110	114	108	90	66	104
65 - 70	181	217	206	198	227	169	189	209	225	216	207	204	203	190	178	153
70 - 75	178	208	188	228	236	199	237	209	243	271	230	234	235	297	287	308
75 - 80	420	214	260	232	264	240	262	218	267	258	270	288	294	290	306	334
80 - 85	377	378	279	244	202	223	216	221	291	282	277	257	266	298	338	347
85 und älter	366	490	486	466	442	509	446	483	545	414	420	440	479	458	479	541
<b>Insgesamt</b>	<b>2 255</b>	<b>2 153</b>	<b>2 009</b>	<b>1 911</b>	<b>1 898</b>	<b>1 856</b>	<b>1 850</b>	<b>1 820</b>	<b>2 039</b>	<b>1 881</b>	<b>1 809</b>	<b>1 837</b>	<b>1 888</b>	<b>1 936</b>	<b>1 956</b>	<b>2 089</b>
<b><u>Gestorbene männlich</u></b>																
unter 15	20	7	7	12	9	5	8	5	3	4	9	6	.	.	7	.
15 - 25	21	15	10	8	10	8	11	16	.	6	4	4	.	11	.	.
25 - 35	27	33	26	17	18	22	14	13	14	11	8	13	10	.	.	11
35 - 45	70	60	65	41	55	40	51	55	52	53	44	39	31	35	32	26
45 - 55	137	96	93	85	69	105	83	73	91	100	92	101	103	91	88	111
55 - 60	115	132	106	91	87	69	64	43	57	65	44	46	62	68	79	59
60 - 65	104	115	112	113	119	101	123	106	111	89	67	73	67	63	50	71
65 - 70	100	115	113	142	146	108	118	123	146	151	124	130	121	125	119	108
70 - 75	79	85	88	116	123	102	136	128	142	155	139	140	131	175	186	175
75 - 80	193	82	98	103	114	102	116	98	113	129	141	155	159	163	172	179
80 - 85	148	134	93	79	69	77	69	74	106	85	99	99	98	118	161	150
85 und älter	106	117	119	119	94	114	126	125	129	87	78	107	113	114	130	134
<b>Insgesamt</b>	<b>1 120</b>	<b>991</b>	<b>930</b>	<b>926</b>	<b>913</b>	<b>853</b>	<b>919</b>	<b>859</b>	<b>968</b>	<b>935</b>	<b>849</b>	<b>913</b>	<b>900</b>	<b>980</b>	<b>1 042</b>	<b>1 037</b>
<b><u>Gestorbene weiblich</u></b>																
unter 15	17	8	3	.	.	4	-	.	3	3	5	4	.	.	4	.
15 - 25	8	8	3	.	.	3	-	.	.	-	.	4	.	3	.	.
25 - 35	21	5	7	9	5	4	5	7	6	3	6	3	4	.	.	5
35 - 45	20	23	19	16	21	19	14	26	18	11	14	8	14	18	12	8
45 - 55	52	39	37	42	34	37	36	40	37	41	39	41	41	38	31	36
55 - 60	42	51	44	46	47	37	24	29	22	21	28	31	29	29	26	28
60 - 65	79	54	58	55	50	62	67	62	49	33	43	41	41	27	16	33
65 - 70	81	102	93	56	81	61	71	86	79	65	83	74	82	65	59	45
70 - 75	99	123	100	112	113	97	101	81	101	116	91	94	104	122	101	133
75 - 80	227	132	162	129	150	138	146	120	154	129	129	133	135	127	134	155
80 - 85	229	244	186	165	133	146	147	147	185	197	178	158	168	180	177	197
85 und älter	260	373	367	347	348	395	320	358	416	327	342	333	366	344	349	407
<b>Insgesamt</b>	<b>1 135</b>	<b>1 162</b>	<b>1 079</b>	<b>985</b>	<b>985</b>	<b>1 003</b>	<b>931</b>	<b>961</b>	<b>1 071</b>	<b>946</b>	<b>960</b>	<b>924</b>	<b>988</b>	<b>956</b>	<b>914</b>	<b>1 052</b>

## 226 Gestorbene nach Todesursachen 1994 bis 1997

ICD-Nr.	Todesursache	Gestorbene			
		1994	1995	1996	1997
		Personen			
001 - 139	Infektiöse und parasitäre Krankheiten	12	13	14	6
140 - 199	Bösartige Neubildungen	473	508	478	447
200 - 208	Bösartige Neubildungen des lymphatischen und hämatopoetischen Gewebes	34	26	36	33
210 - 239	Gutartige Neubildungen, Carcinoma in situ, Neubildungen unsicheren Verhaltens und unbekanntem Charakter	14	12	4	16
240 - 279	Endokrinopathien, Ernährungs- und Stoffwechselkrankheiten sowie Störungen im Immunitätssystem	74	60	73	67
280 - 289	Krankheiten des Blutes und der blutbildenden Organe	.	5	6	4
290 - 389	Psychiatrische Krankheiten, Krankheiten des Nervensystems und der Sinnesorgane	79	82	87	90
390 - 459	Krankheiten des Kreislaufsystems	971	994	995	932
460 - 519	Krankheiten der Atmungsorgane	103	128	115	97
520 - 579	Krankheiten der Verdauungsorgane	157	143	138	140
580 - 629	Krankheiten der Harn- und Geschlechtsorgane	20	13	20	20
630 - 676	Komplikationen der Schwangerschaft, der Entbindung und im Wochenbett	-	.	-	-
680 - 739	Krankheiten der Haut und des Unterhautzellgewebes, des Skeletts, der Muskeln und des Bindegewebes	11	5	7	5
740 - 759	Kongenitale Anomalien	4	8	8	3
760 - 779	Bestimmte Affektionen, die ihren Ursprung in der Perinatalzeit haben	.	.	.	5
780 - 799	Symptome und schlecht bezeichnete Affektionen	36	30	33	24
E800 - 949	Unfälle	108	75	70	76
E950 - 959	Selbstmord und Selbstbeschädigung	28	22	19	17
E960 - 969	Mord und Totschlag	.	3	.	3
E970 - 999	Sonstige Gewalteinwirkungen	17	23	21	24
<b>001 - 999</b>	<b>Sterbefälle insgesamt</b>	<b>2 146</b>	<b>2 153</b>	<b>2 126</b>	<b>2 009</b>

## 227 Gestorbene nach Todesursachen 1998 bis 2010

ICD-Nr.	Todesursache	Gestorbene							da- runter weib- lich
		1998	2000	2004	2006	2008	2009	2010	
		insge- samt	insge- samt	insge- samt	insge- samt	insge- samt	insge- samt	insge- samt	
A00 - B99	Bestimmte infektiöse/parasitäre Krankheiten	8	10	12	18	22	21	23	12
	<u>darunter:</u>								
A15 - A19	- Tuberkulose	-	-	-	-	-	.	.	.
B15 - B19	- Virushepatitis	.	3	.	.	.	4	.	.
C00 - D48	Neubildungen	523	489	574	535	550	589	627	297
	<u>darunter:</u>								
C00 - C97	- Bösartige Neubildungen	515	480	559	517	534	576	603	281
	<u>darunter:</u>								
C15 - C26	- der Verdauungsorgane	182	155	209	174	157	191	206	93
C30 - C39	- der Atmungsorgane und sonstiger intrathorakaler Organe	113	109	114	99	109	115	129	53
C43 - C44	- Melanom oder sonstige bösartige Neubildungen der Haut	5	7	6	4	11	6	7	3
C50	- der Brustdrüse	45	38	29	28	34	38	43	43
C51 - C58	- der weiblichen Genitalorgane	27	29	27	28	38	20	18	18
C60 - C63	- der männlichen Genitalorgane	21	22	32	22	26	32	28	-
C64 - C68	- der Harnorgane	37	22	46	49	35	58	38	18
C81 - C96	- des lymphatischen, blutbildenden und verwandten Gewebes	31	40	38	40	50	53	56	24



Fortsetzung der Tabelle 227

ICD-Nr.	Todesursache	Gestorbene							
		1998	2000	2004	2006	2008	2009	2010	
		insgesamt	insgesamt	insgesamt	insgesamt	insgesamt	insgesamt	insgesamt	darunter weiblich
D50 - D89	Krankheiten des Blutes/blutbildender Organe, best. Störungen mit Beteiligung d. Immunsystem.	6	5	7	.	8	6	3	-
E00 - E90	Endokrine, Ernährungs-/Stoffwechselkrankheiten	73	61	72	60	52	67	70	49
E10 - E14	<u>darunter:</u> - Diabetes mellitus	67	55	65	57	35	49	38	28
F00 - F99	Psychische und Verhaltensstörungen	40	33	34	45	33	36	37	12
F10	<u>darunter:</u> - Psychische und Verhaltensstörungen durch Alkohol	37	24	23	24	14	24	21	5
G00 - G99	Krankheiten des Nervensystems	24	29	41	25	40	39	44	18
I00 - I99	Krankheiten des Kreislaufsystems	874	835	798	799	792	784	824	461
I20 - I25	<u>darunter</u> - Ischämische Herzkrankheiten	469	489	465	435	360	342	354	186
I60 - I69	- Zerebrovaskuläre Krankheiten	221	156	136	113	136	139	131	74
J00 - J99	Krankheiten des Atmungssystems	79	107	87	92	146	136	154	74
J09 - J18	<u>darunter:</u> - Grippe und Pneumonie	27	47	37	39	71	65	65	33
K00 - K93	Krankheiten des Verdauungssystems	128	134	116	117	129	125	135	54
K70 - K77	<u>darunter</u> - Krankheiten der Leber	83	85	62	79	69	70	77	22
N00 - N99	Krankheiten des Urogenitalsystems	21	20	22	24	33	46	53	30
O00 - O99	Schwangerschaft, Geburt und Wochenbett	-	-	-	-	-	-	-	-
P00 - P96	Bestimmte Zustände, die ihren Ursprung in der Perinatalperiode haben	3	.	.	.	.	4	.	-
Q00 - Q99	Angeborene Fehlbildungen, Deformitäten und Chromosomenanomalien	9	4	.	4	3	4	4	.
R00 - R99	Symptome und abnorme klinische und Laborbefunde, die a.n.k. sind	24	28	36	47	42	33	27	11
S00 - T98	Verletzungen, Vergiftungen und bestimmte andere Folgen äußerer Ursachen	98	90	73	59	81	62	68	25
V01 - V99	Transportmittelunfälle	22	18	12	11	14	11	7	3
W00 - W19	Stürze	14	16	18	17	22	18	23	12
W65 - W74	Unfälle durch Ertrinken und Untergehen	-	.	-	.	.	.	4	-
X60 - X84	Vorsätzliche Selbstbeschädigung	18	17	17	16	23	17	18	7
X85 - Y09	Tätlicher Angriff	.	.	.	.	.	.	3	.
Y10 - Y34	Ereignis, dessen nähere Umstände unbestimmt	19	17	12	6	11	4	5	-
<b>A00 - T98</b>	<b>Sterbefälle insgesamt</b>	<b>1 911</b>	<b>1 856</b>	<b>1 881</b>	<b>1 837</b>	<b>1 936</b>	<b>1 956</b>	<b>2 089</b>	<b>1 052</b>

## 228 Räumliche Bevölkerungsbewegung 1960 bis 2010

Jahr	Zuzüge	Fortzüge	Wanderungs- saldo	Jahr	Zuzüge	Fortzüge	Wanderungs- saldo
	Personen				Personen		
1960	10 466	9 327	+ 1 139	1986	6 033	4 822	+ 1 211
1961	11 209	10 003	+ 1 206	1987	5 303	4 387	+ 916
1962	10 048	7 379	+ 2 669	1988	3 440	4 619	- 179
1963	9 591	7 887	+ 1 704	1989	5 540	7 500	- 1 960
1964	9 091	6 799	+ 2 292	1990	5 490	11 182	- 5 692
1965	9 429	6 763	+ 2 666	1991	4 929	7 871	- 2 942
1966	5 548	5 476	+ 72	1992	5 692	8 087	- 2 395
1967	4 825	4 401	+ 424	1993	5 475	8 296	- 2 821
1968	4 850	3 355	+ 1 495	1994	6 370	9 934	- 3 564
1969	4 642	2 321	+ 2 321	1995	7 007	11 136	- 4 129
1970	4 622	2 582	+ 2 040	1996	7 451	13 124	- 5 673
1971	4 090	2 407	+ 1 683	1997	7 318	14 971 <sup>1</sup>	- 7 653
1972	4 842	2 187	+ 2 655	1998	7 339	12 150	- 4 811
1973	4 202	2 122	+ 2 080	1999	7 778	11 512	- 3 734
1974	4 704	2 282	+ 2 422	2000	8 254	10 663	- 2 409
1975	5 136	2 330	+ 2 806	2001	9 116	10 256	- 1 140
1976	5 086	2 284	+ 2 802	2002	9 957	10 296	- 339
1977	4 977	2 355	+ 2 622	2003	10 441	9 950	+ 491
1978	5 130	2 602	+ 2 528	2004	11 451	10 446	+ 1 005
1979	4 838	2 844	+ 1 994	2005	10 199	9 671	+ 528
1980	5 717	3 456	+ 2 261	2006	9 928	9 128	+ 800
1981	6 127	4 415	+ 1 712	2007	10 813	10 019	+ 794
1982	5 725	3 679	+ 2 046	2008	11 166	10 339	+ 827
1983	5 052	4 864	+ 188	2009	11 321	10 848	+ 473
1984	6 431	6 837	- 406	<b>2010</b>	<b>11 273</b>	<b>9 775</b>	<b>+ 1 498</b>
1985	6 051	4 899	+ 1 152				

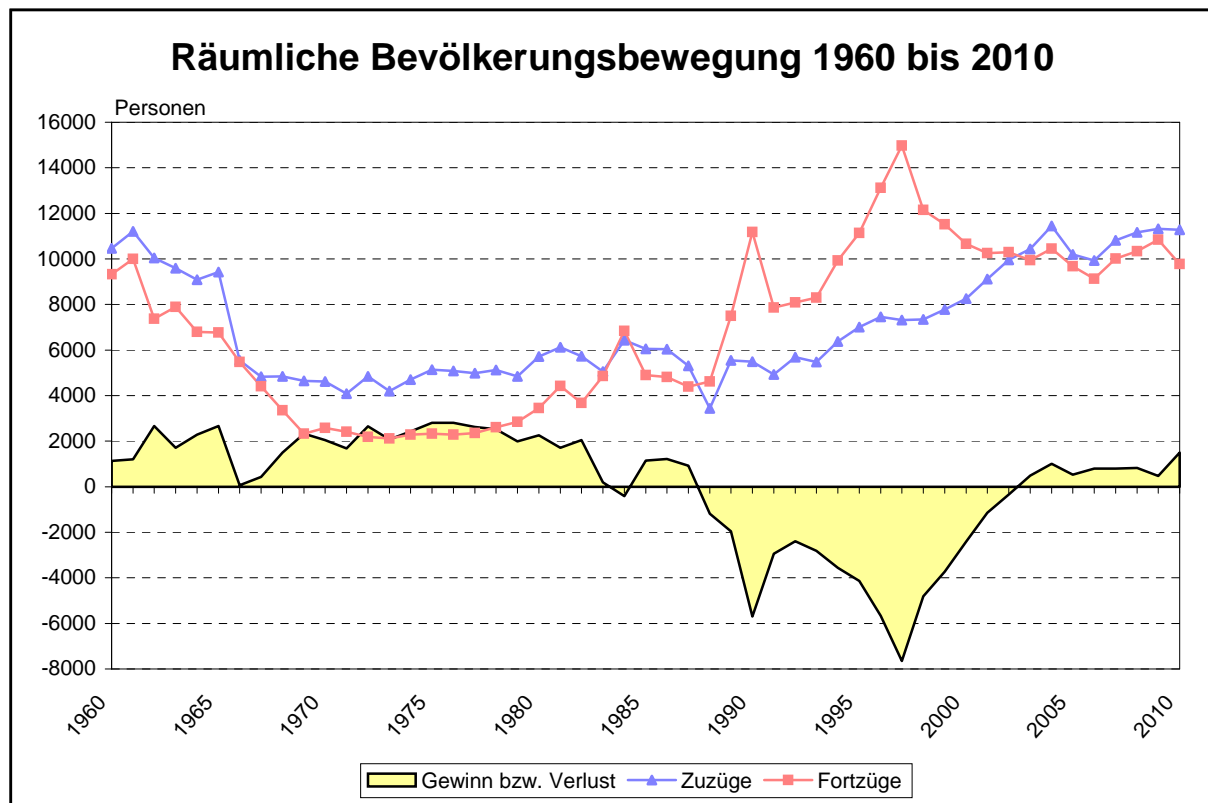

<sup>1</sup> 1997 erfolgte eine Abmeldung von Amts wegen für ca. 2 000 Ausländer, die noch in der nicht mehr existierenden ZAST gemeldet waren.

# Räumliche Bevölkerungsbewegung nach Altersjahren 1995 bis 2010

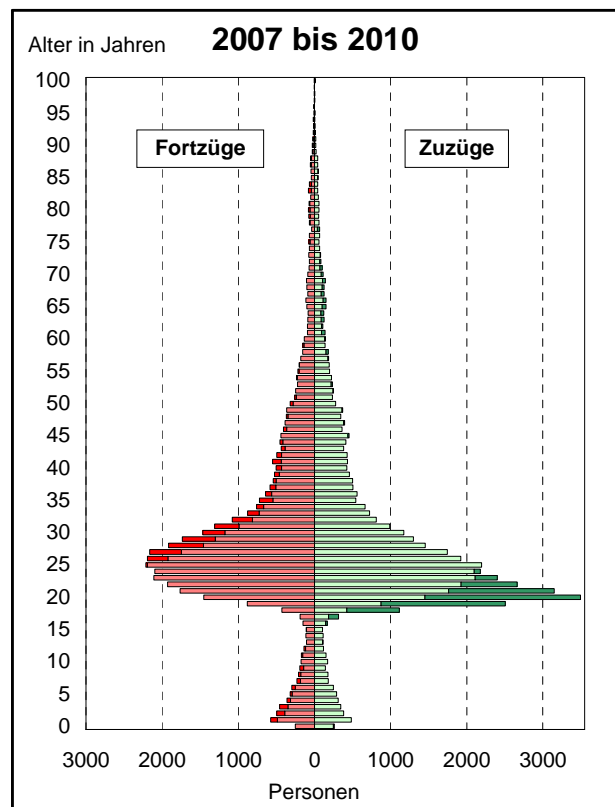
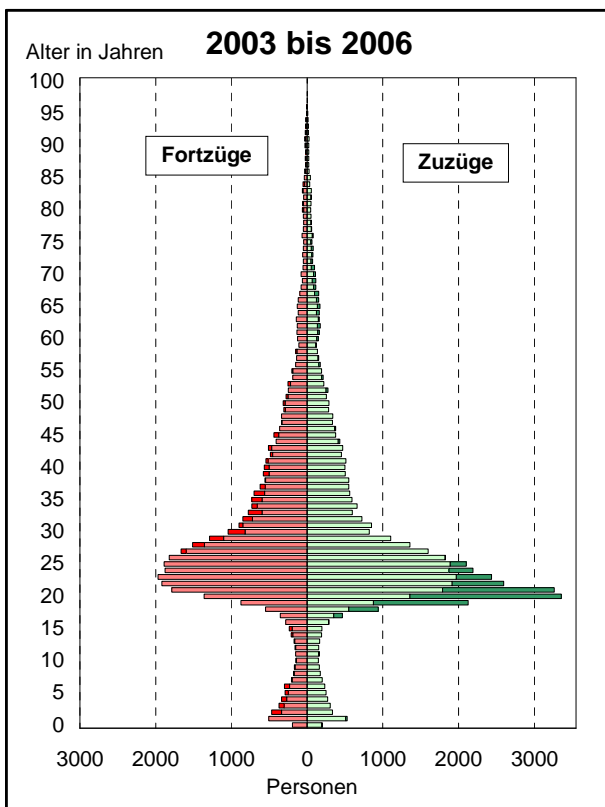
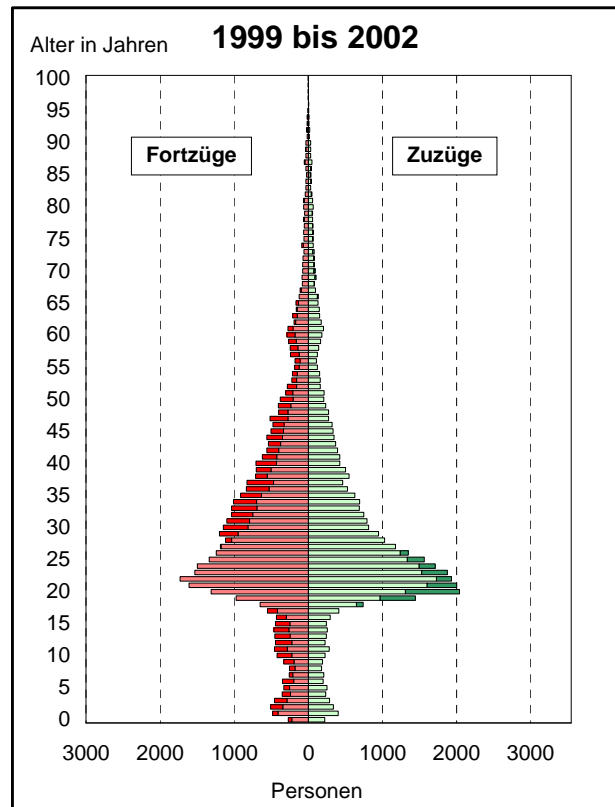
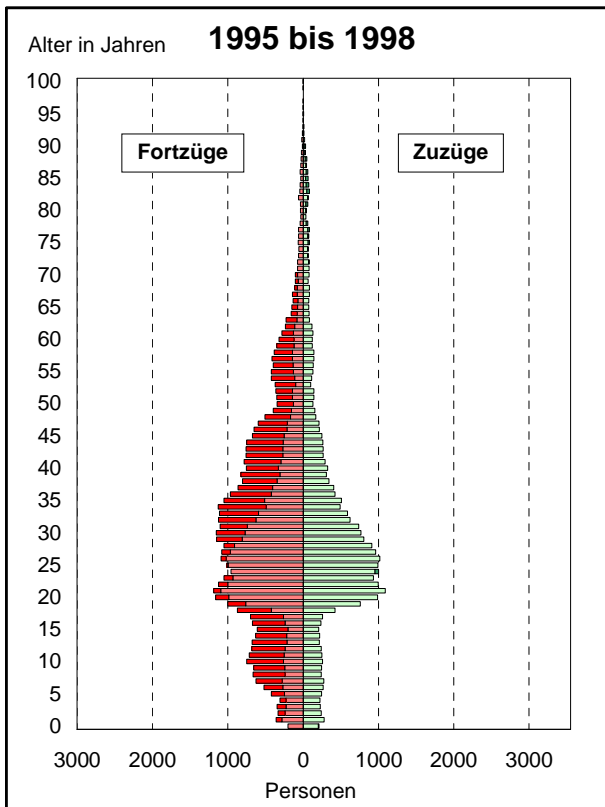

## 229 Wanderungsbewegung 1990 bis 2010

Jahr	Zuzüge			Fortzüge			Wanderungssaldo		
	insgesamt	davon		insgesamt	davon		insgesamt	davon	
		männlich	weiblich		männlich	weiblich		männlich	weiblich
Personen									
<b><i>Insgesamt</i></b>									
1990	5 490	3 083	2 407	11 182	6 186	4 996	- 5 692	- 3 103	- 2 589
1991	4 929	2 841	2 088	7 871	4 082	3 789	- 2 942	- 1 241	- 1 701
1992	5 692	3 539	2 153	8 087	4 390	3 697	- 2 395	- 851	- 1 544
1993	5 475	3 066	2 409	8 296	4 468	3 828	- 2 821	- 1 402	- 1 419
1994	6 370	3 885	2 485	9 934	5 124	4 810	- 3 564	- 1 239	- 2 325
1995	7 007	4 189	2 818	11 136	5 819	5 317	- 4 129	- 1 630	- 2 499
1996	7 451	4 370	3 081	13 124	7 349	5 775	- 5 673	- 2 979	- 2 694
1997 <sup>1</sup>	7 318	3 969	3 349	14 971	8 292	6 679	- 7 653	- 4 323	- 3 330
1998	7 339	3 905	3 434	12 150	6 234	5 916	- 4 811	- 2 329	- 2 482
1999	7 778	4 128	3 650	11 512	5 989	5 523	- 3 734	- 1 861	- 1 873
2000	8 254	4 386	3 868	10 663	5 428	5 235	- 2 409	- 1 042	- 1 367
2001	9 116	4 707	4 409	10 256	5 272	4 984	- 1 140	- 565	- 575
2002	9 957	5 073	4 884	10 296	5 227	5 069	- 339	- 154	- 185
2003	10 441	5 383	5 058	9 950	5 222	4 728	+ 491	+ 161	+ 330
2004	11 451	5 950	5 501	10 446	5 924	4 522	+ 1 005	+ 26	+ 979
2005	10 199	5 347	4 852	9 671	5 071	4 600	+ 528	+ 276	+ 252
2006	9 928	5 249	4 679	9 128	4 826	4 302	+ 800	+ 423	+ 377
2007	10 813	5 759	5 054	10 019	5 373	4 646	+ 794	+ 386	+ 408
2008	11 166	5 972	5 194	10 339	5 507	4 832	+ 827	+ 465	+ 362
2009	11 321	5 937	5 384	10 848	5 696	5 152	+ 473	+ 241	+ 232
<b>2010</b>	<b>11 273</b>	<b>5 918</b>	<b>5 355</b>	<b>9 775</b>	<b>5 105</b>	<b>4 670</b>	<b>+ 1 498</b>	<b>+ 813</b>	<b>+ 685</b>
<b><i>innerhalb Mecklenburg-Vorpommerns - in bzw. aus anderen Kreisen Mecklenburg-Vorpommerns</i></b>									
1990	3 020	1 538	1 482	2 155	1 156	999	+ 865	+ 382	+ 483
1991	1 877	923	954	1 422	757	665	+ 455	+ 166	+ 289
1992	1 812	898	914	2 060	1 103	957	- 248	- 205	- 43
1993	1 951	949	1 002	3 097	1 599	1 498	- 1 146	- 650	- 496
1994	1 751	837	914	5 360	2 731	2 629	- 3 609	- 1 894	- 1 715
1995	2 144	1 045	1 099	6 759	3 490	3 269	- 4 615	- 2 445	- 2 170
1996	3 517	1 862	1 655	7 219	3 755	3 464	- 3 702	- 1 893	- 1 809
1997	3 804	1 893	1 911	7 796	3 964	3 832	- 3 992	- 2 071	- 1 921
1998	4 017	2 016	2 001	7 634	3 913	3 721	- 3 617	- 1 897	- 1 720
1999	4 174	2 122	2 052	6 520	3 304	3 216	- 2 346	- 1 182	- 1 164
2000	4 531	2 301	2 230	5 532	2 803	2 729	- 1 001	- 502	- 499
2001	5 072	2 552	2 520	4 636	2 328	2 308	+ 436	+ 224	+ 212
2002	5 225	2 557	2 668	4 632	2 336	2 296	+ 593	+ 221	+ 372
2003	5 362	2 689	2 673	4 374	2 264	2 110	+ 988	+ 425	+ 563
2004	6 091	3 123	2 968	4 296	2 208	2 088	+ 1 795	+ 915	+ 880
2005	5 238	2 670	2 568	4 043	2 084	1 959	+ 1 195	+ 586	+ 609
2006	5 084	2 566	2 518	3 992	2 072	1 920	+ 1 092	+ 494	+ 598
2007	5 393	2 741	2 652	3 846	1 932	1 914	+ 1 547	+ 809	+ 738
2008	5 805	2 975	2 830	4 005	2 018	1 987	+ 1 800	+ 957	+ 843
2009	5 783	3 042	2 741	4 011	2 050	1 961	+ 1 772	+ 992	+ 780
<b>2010</b>	<b>5 497</b>	<b>2 894</b>	<b>2 603</b>	<b>4 101</b>	<b>2 096</b>	<b>2 005</b>	<b>+ 1 396</b>	<b>+ 798</b>	<b>+ 598</b>

<sup>1</sup> 1997 erfolgte eine Abmeldung von Amts wegen für ca. 2 000 Ausländer, die noch in der nicht mehr existierenden ZAST gemeldet waren.

Fortsetzung der Tabelle 229

Jahr	Zuzüge			Fortzüge			Wanderungssaldo		
	insgesamt	davon		insgesamt	davon		insgesamt	davon	
		männlich	weiblich		männlich	weiblich		männlich	weiblich
Personen									
<b><u>über die Landesgrenzen Mecklenburg-Vorpommerns - in bzw. aus anderen Bundesländern</u></b>									
1990	2 027	1 186	841	7 998	4 390	3 608	- 5 971	- 3 204	- 2 767
1991	2 277	1 344	933	6 228	3 138	3 090	- 3 951	- 1 794	- 2 157
1992	2 393	1 459	934	5 359	2 719	2 640	- 2 966	- 1 260	- 1 706
1993	2 400	1 396	1 004	4 706	2 437	2 269	- 2 306	- 1 041	- 1 265
1994	2 262	1 284	978	4 188	2 078	2 110	- 1 926	- 794	- 1 132
1995	2 415	1 362	1 053	3 892	1 957	1 935	- 1 477	- 595	- 882
1996	2 700	1 516	1 184	3 953	2 045	1 908	- 1 253	- 529	- 724
1997	2 524	1 364	1 160	3 889	1 948	1 941	- 1 365	- 584	- 781
1998	2 642	1 436	1 206	4 070	2 030	2 040	- 1 428	- 594	- 834
1999	2 696	1 410	1 286	4 242	2 208	2 034	- 1 546	- 798	- 748
2000	2 688	1 411	1 277	4 564	2 266	2 298	- 1 876	- 855	- 1 021
2001	3 093	1 594	1 499	4 906	2 516	2 390	- 1 813	- 922	- 891
2002	3 623	1 853	1 770	4 817	2 401	2 416	- 1 194	- 548	- 646
2003	3 894	1 956	1 938	4 404	2 209	2 195	- 510	- 253	- 257
2004	4 168	2 101	2 067	4 207	2 145	2 062	- 39	- 44	+ 5
2005	3 663	1 872	1 791	4 287	2 154	2 133	- 624	- 282	- 342
2006	3 605	1 805	1 800	4 237	2 117	2 120	- 632	- 312	- 320
2007	3 947	1 933	2 014	4 843	2 420	2 423	- 896	- 487	- 409
2008	3 974	1 949	2 025	4 988	2 471	2 517	- 1 014	- 522	- 492
2009	4 322	2 090	2 232	4 784	2 335	2 449	- 462	- 245	- 217
<b>2010</b>	<b>4 419</b>	<b>2 130</b>	<b>2 289</b>	<b>4 378</b>	<b>2 168</b>	<b>2 210</b>	<b>+ 41</b>	<b>- 38</b>	<b>+ 79</b>
<b><u>über die Bundesgrenzen - ins bzw. aus dem Ausland</u></b>									
1990	443	359	84	1 029	640	389	- 586	- 281	- 305
1991	775	574	201	221	187	34	+ 554	+ 387	+ 167
1992	1 487	1 182	305	668	568	100	+ 819	+ 614	+ 205
1993	1 119	718	401	493	432	61	+ 626	+ 286	+ 340
1994	2 354	1 761	593	386	315	71	+ 1 968	+ 1 446	+ 522
1995	2 447	1 781	666	485	372	113	+ 1 962	+ 1 409	+ 553
1996	1 234	992	242	1 952	1 549	403	- 718	- 557	- 161
1997 <sup>1</sup>	989	711	278	3 286	2 380	906	- 2 297	- 1 669	- 628
1998	680	453	227	444	290	154	+ 236	+ 163	+ 73
1999	908	596	312	746	474	272	+ 162	+ 122	+ 40
2000	1 035	674	361	567	359	208	+ 468	+ 315	+ 153
2001	951	561	390	714	428	286	+ 237	+ 133	+ 104
2002	1 109	663	446	847	490	357	+ 262	+ 173	+ 89
2003	1 185	738	447	1 172	749	423	+ 13	- 11	+ 24
2004	1 192	726	466	1 943	1 571	372	- 751	- 845	+ 94
2005	1 298	805	493	1 341	833	508	- 43	- 28	- 15
2006	1 239	878	361	899	637	262	+ 340	+ 241	+ 99
2007	1 473	1 085	388	1 330	1 021	309	+ 143	+ 64	+ 79
2008	1 387	1 048	339	1 346	1 018	328	+ 41	+ 30	+ 11
2009	1 216	805	411	2 053	1 311	742	- 837	- 506	- 331
<b>2010</b>	<b>1 357</b>	<b>894</b>	<b>463</b>	<b>1 296</b>	<b>841</b>	<b>455</b>	<b>+ 61</b>	<b>+ 53</b>	<b>+ 8</b>

<sup>1</sup> 1997 erfolgte eine Abmeldung von Amts wegen für ca. 2 000 Ausländer, die noch in der nicht mehr existierenden ZAST gemeldet waren.

# Wanderungsbewegung 1990 bis 2010

Zuzüge Fortzüge Wanderungssaldo

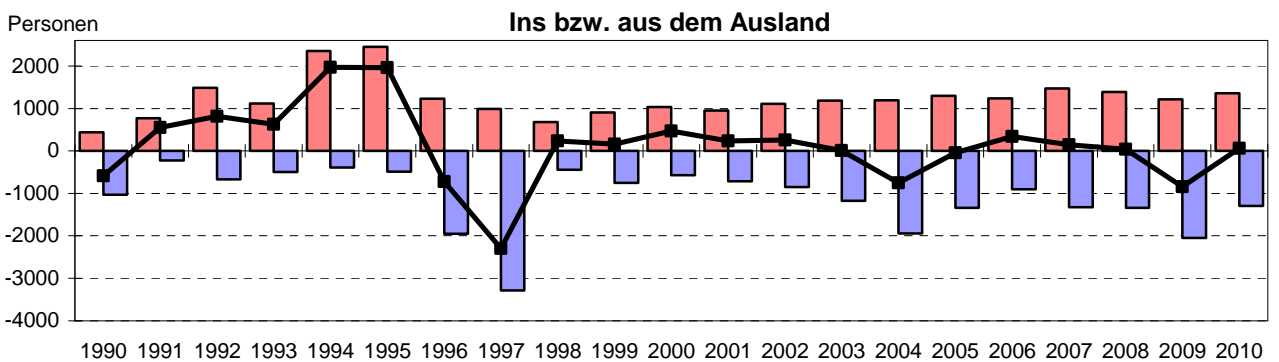
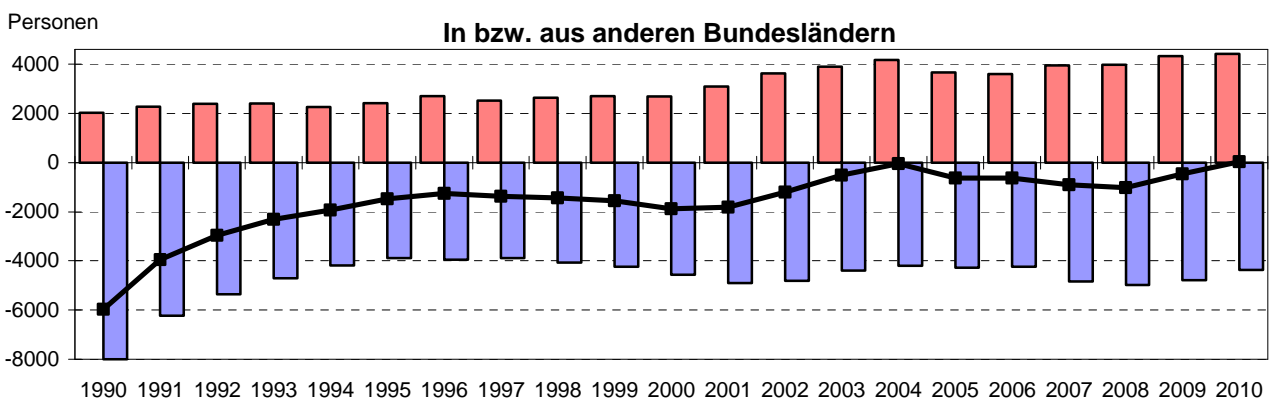
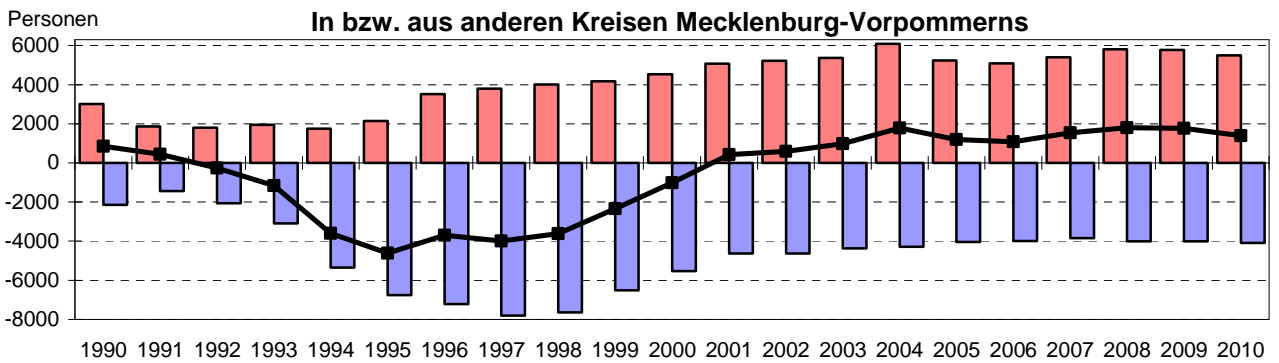
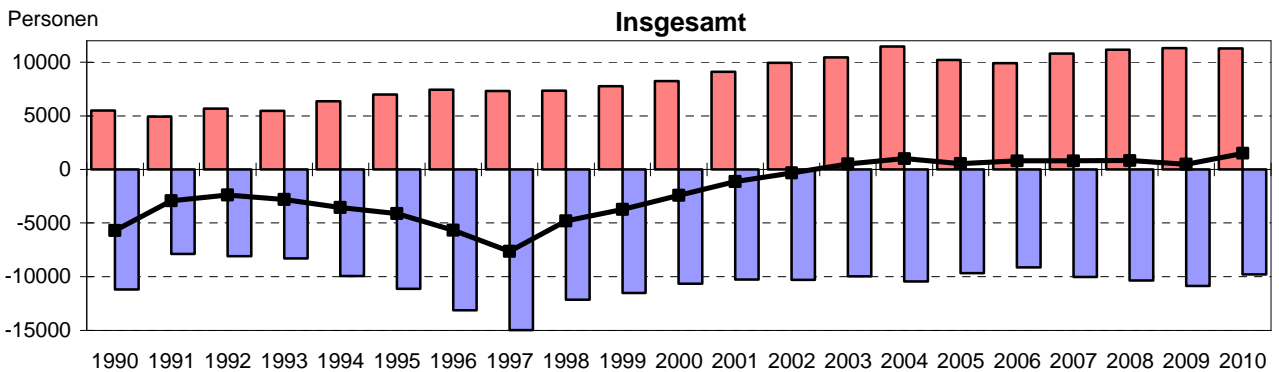

## 230 Wanderungsbewegung nach Altersgruppen, Geschlecht und Staatsangehörigkeit 2000, 2005 und 2010

Altersgruppen/ Staatsangehörigkeit	Zuzüge			Fortzüge			Wanderungssaldo		
	insge- samt	davon		insge- samt	davon		insge- samt	davon	
		männlich	weiblich		männlich	weiblich		männlich	weiblich
Personen									
<b>2000</b>									
<u>Altersgruppen:</u> im Alter von ...									
unter 3 Jahren	220	106	114	313	165	148	- 93	- 59	- 34
3 - unter 6 Jahren	178	98	80	264	146	118	- 86	- 48	- 38
6 - unter 10 Jahren	178	84	94	282	137	145	- 104	- 53	- 51
10 - unter 15 Jahren	276	138	138	598	308	290	- 322	- 170	- 152
15 - unter 18 Jahren	209	106	103	385	189	196	- 176	- 83	- 93
18 - unter 20 Jahren	457	156	301	441	173	268	+ 16	- 17	+ 33
20 - unter 25 Jahren	2 011	972	1 039	1 934	853	1 081	+ 77	+ 119	- 42
25 - unter 30 Jahren	1 430	804	626	1 509	775	734	- 79	+ 29	- 108
30 - unter 50 Jahren	2 377	1 523	854	3 565	2 026	1 539	- 1 188	- 503	- 685
50 - unter 65 Jahren	507	262	245	939	492	447	- 432	- 230	- 202
65 Jahren und älter	411	137	274	433	164	269	- 22	- 27	+ 5
<u>Staatsangehörigkeit:</u>									
Deutsche	6 746	3 407	3 339	9 832	4 907	4 925	- 3 086	- 1 500	- 1 586
Ausländer	1 508	979	529	831	521	310	+ 677	+ 458	+ 219
<b>Insgesamt</b>	<b>8 254</b>	<b>4 386</b>	<b>3 868</b>	<b>10 663</b>	<b>5 428</b>	<b>5 235</b>	<b>- 2 409</b>	<b>- 1 042</b>	<b>- 1 367</b>
<b>2005</b>									
<u>Altersgruppen:</u> im Alter von ...									
unter 3 Jahren	242	123	119	312	155	157	- 70	- 32	- 38
3 - unter 6 Jahren	181	88	93	226	114	112	- 45	- 26	- 19
6 - unter 10 Jahren	148	77	71	219	118	101	- 71	- 41	- 30
10 - unter 15 Jahren	157	81	76	169	88	81	- 12	- 7	- 5
15 - unter 18 Jahren	214	90	124	198	101	97	+ 16	- 11	+ 27
18 - unter 20 Jahren	727	264	463	349	133	216	+ 378	+ 131	+ 247
20 - unter 25 Jahren	3 265	1 578	1 687	2 303	1 010	1 293	+ 962	+ 568	+ 394
25 - unter 30 Jahren	1 890	1 113	777	2 052	1 076	976	- 162	+ 37	- 199
30 - unter 50 Jahren	2 329	1 412	917	2 743	1 732	1 011	- 414	- 320	- 94
50 - unter 65 Jahren	616	342	274	649	370	279	- 33	- 28	- 5
65 Jahren und älter	430	179	251	451	174	277	- 21	+ 5	- 26
<u>Staatsangehörigkeit:</u>									
Deutsche	8 631	4 391	4 240	8 132	4 110	4 022	+ 499	+ 281	+ 218
Ausländer	1 568	956	612	1 539	961	578	+ 29	- 5	+ 34
<b>Insgesamt</b>	<b>10 199</b>	<b>5 347</b>	<b>4 852</b>	<b>9 671</b>	<b>5 071</b>	<b>4 600</b>	<b>+ 528</b>	<b>+ 276</b>	<b>+ 252</b>
<b>2010</b>									
<u>Altersgruppen:</u> im Alter von ...									
unter 3 Jahren	271	135	136	349	187	162	- 78	- 52	- 26
3 - unter 6 Jahren	256	133	123	262	133	129	- 6	-	- 6
6 - unter 10 Jahren	188	83	105	214	320	112	- 26	- 19	- 7
10 - unter 15 Jahren	178	91	87	165	75	90	+ 13	+ 16	- 3
15 - unter 18 Jahren	121	55	66	80	43	37	+ 41	+ 12	+ 29
18 - unter 20 Jahren	750	253	497	230	88	142	+ 520	+ 165	+ 355
20 - unter 25 Jahren	3 653	1 808	1 845	2 200	991	1 209	+ 1 453	+ 817	+ 636
25 - unter 30 Jahren	2 107	1 208	899	2 431	1 234	1 197	- 324	- 26	- 298
30 - unter 50 Jahren	2 572	1 578	994	2 856	1 774	1 082	- 284	- 196	- 88
50 - unter 65 Jahren	683	372	311	578	317	261	+ 105	+ 55	+ 50
65 Jahren und älter	494	202	292	410	161	249	+ 84	+ 41	+ 43
<u>Staatsangehörigkeit:</u>									
Deutsche	9 570	4 828	4 742	8 327	4 188	4 139	+ 1 243	+ 640	+ 603
Ausländer	1 703	1 090	613	1 448	917	531	+ 255	+ 173	+ 82
<b>Insgesamt</b>	<b>11 273</b>	<b>5 918</b>	<b>5 355</b>	<b>9 775</b>	<b>5 105</b>	<b>4 670</b>	<b>+ 1 498</b>	<b>+ 813</b>	<b>+ 685</b>

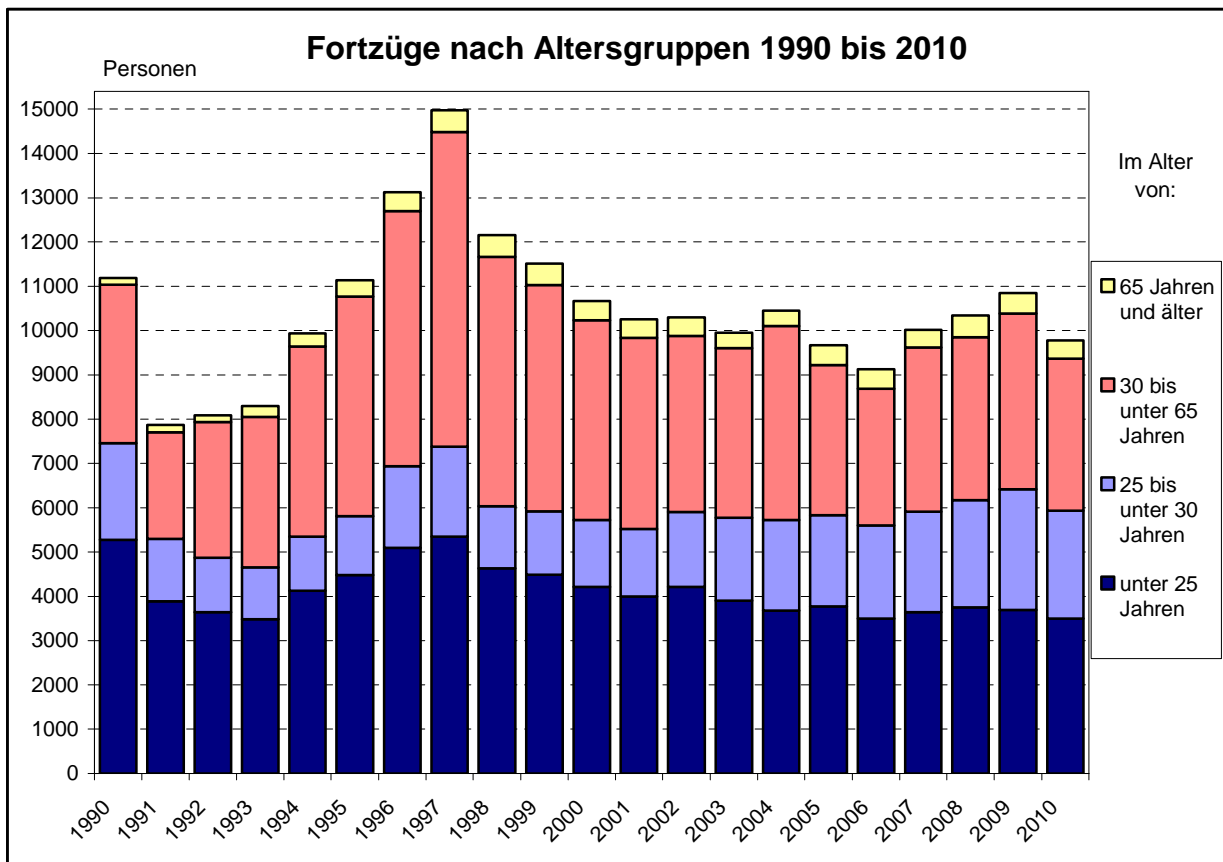
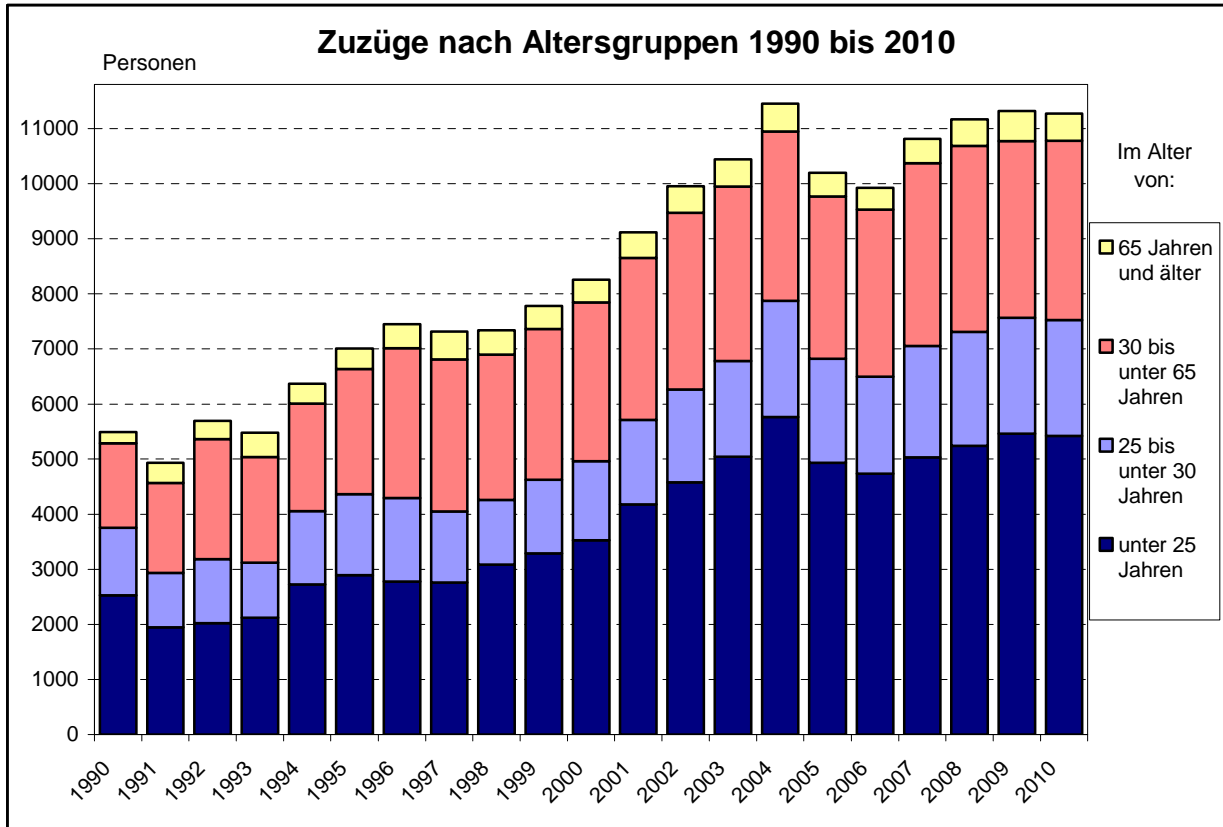

1997 erfolgte eine Abmeldung von Amts wegen für ca. 2 000 Ausländer, die noch in der nicht mehr existierenden ZAST gemeldet waren.



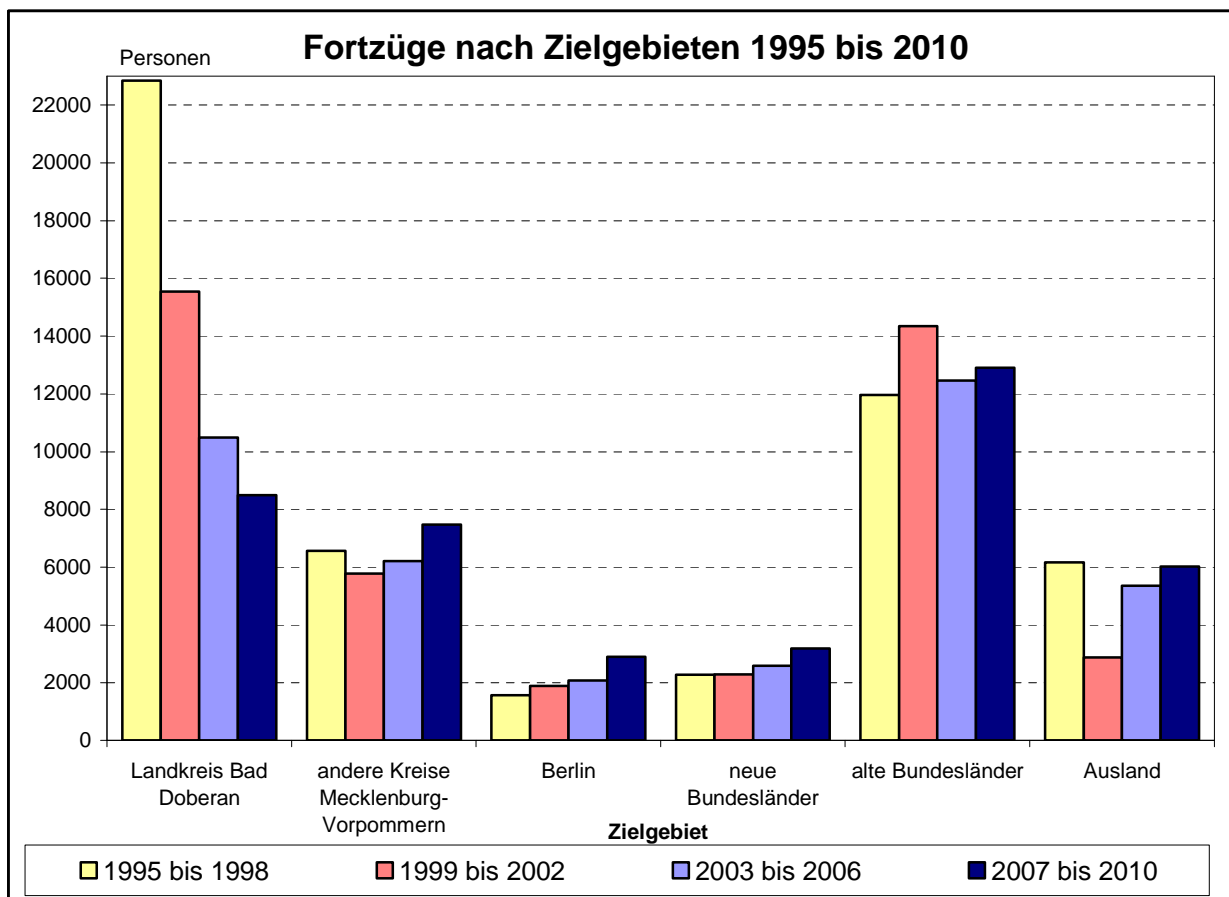
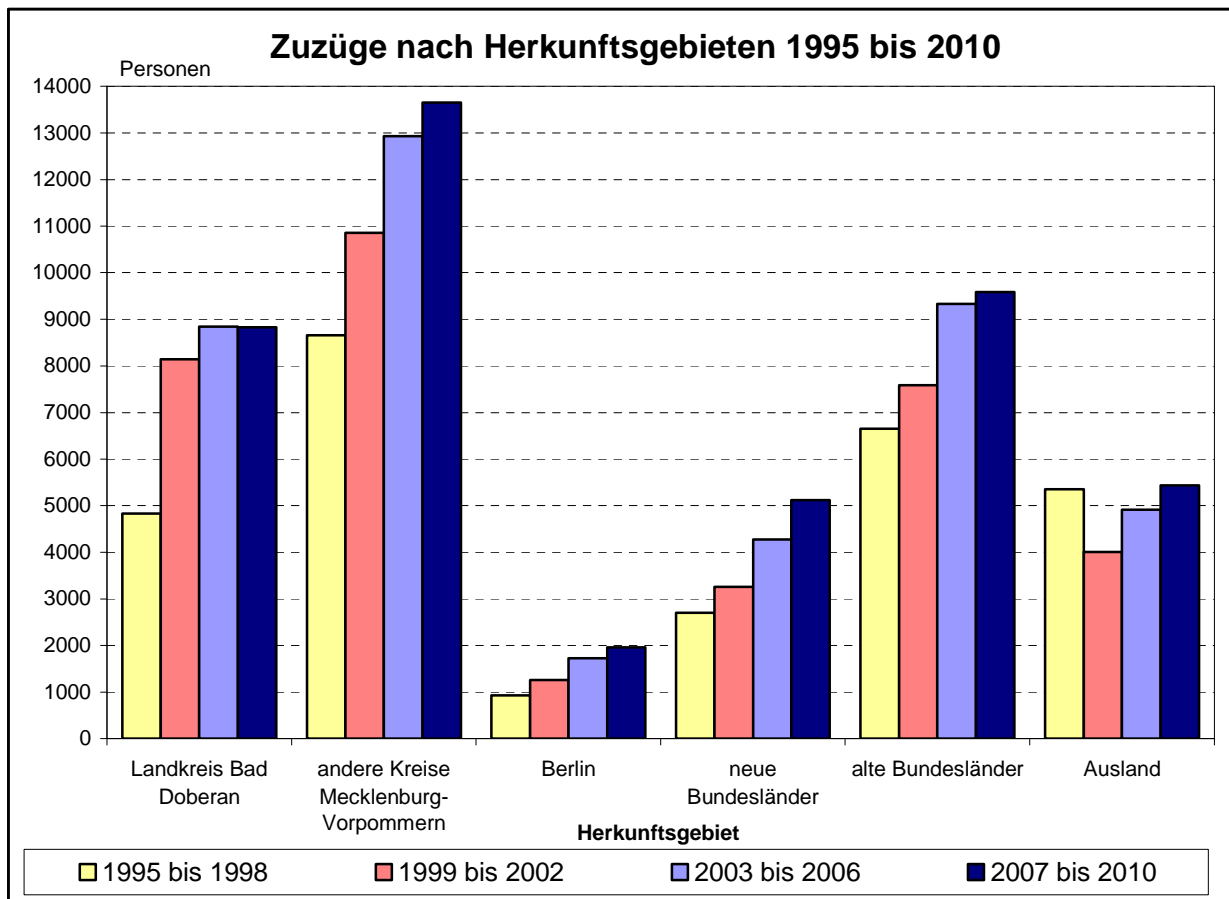

## 231 Wanderungsbewegung nach Herkunft, Ziel und Geschlecht 2010

Herkunfts- bzw. Zielgebiet	Zuzüge				Fortzüge				Wanderungssaldo			
	insgesamt	davon		darunter	insgesamt	davon		darunter	insgesamt	davon		darunter
		männlich	weiblich	Ausländer		männlich	weiblich	Ausländer		männlich	weiblich	Ausländer
	Personen											
<b><u>innerhalb Mecklenburg-Vorpommerns - in bzw. aus anderen Kreisen Mecklenburg-Vorpommerns</u></b>												
Insgesamt	5 497	2 894	2 603	274	4 101	2 096	2 005	75	+ 1 396	+ 798	+ 598	+ 199
<u>darunter:</u>												
Bad Doberan	2 084	1 073	1 011	47	2 093	1 043	1 050	25	- 9	+ 30	- 39	+ 22
Güstrow	713	383	330	12	440	252	188	7	+ 273	+ 131	+ 142	+ 5
Nordvorpommern	491	260	231	5	318	160	158	7	+ 173	+ 100	+ 73	- 2
Nordwestmecklenburg	204	103	101	5	90	42	48	3	+ 114	+ 61	+ 53	+ 2
<b><u>über die Landesgrenzen Mecklenburg-Vorpommerns - in bzw. aus anderen Bundesländern</u></b>												
Insgesamt	4 419	2 130	2 289	262	4 378	2 168	2 210	342	+ 41	- 38	+ 79	- 80
<u>davon:</u>												
Baden-Württemberg	246	125	121	24	231	117	114	20	+ 15	+ 8	+ 7	+ 4
Bayern	239	120	119	19	197	97	100	23	+ 42	+ 23	+ 19	- 4
Berlin	502	245	257	50	686	315	371	73	- 184	- 70	- 114	- 23
Brandenburg	553	250	303	6	334	149	185	8	+ 219	+ 101	+ 118	- 2
Bremen	73	36	37	8	91	49	42	10	- 18	- 13	- 5	- 2
Hamburg	346	174	172	15	652	326	326	61	- 306	- 152	- 154	- 46
Hessen	153	74	79	8	163	96	67	24	- 10	- 22	+ 12	- 16
Niedersachsen	548	270	278	21	477	248	229	20	+ 71	+ 22	+ 49	+ 1
Nordrhein-Westfalen	406	204	202	33	396	205	191	46	+ 10	- 1	+ 11	- 13
Rheinland-Pfalz	77	42	35	5	64	35	29	11	+ 13	+ 7	+ 6	- 6
Saarland	9	5	4	3	13	7	6	.	- 4	- 2	- 2	+ 3
Sachsen	307	154	153	28	245	123	122	16	+ 62	+ 31	+ 31	+ 12
Sachsen-Anhalt	272	131	141	17	151	69	82	8	+ 121	+ 62	+ 59	+ 9
Schleswig-Holstein	551	235	316	18	596	289	307	21	- 45	- 54	+ 9	- 3
Thüringen	137	65	72	7	82	43	39	.	+ 55	+ 22	+ 33	+ 6
<b><u>über die Bundesgrenzen - ins bzw. aus dem Ausland</u></b>												
Insgesamt	1 357	894	463	1 167	1 296	841	455	1 031	+ 61	+ 53	+ 8	+ 136
<u>darunter:</u>												
Europäisches Ausland	710	429	281	589	763	456	307	573	- 53	- 27	- 26	+ 16
<u>dar.:</u> Europäische Union	410	234	176	317	483	286	197	364	- 73	- 52	- 21	- 47
Asien	361	247	114	353	273	192	81	255	+ 88	+ 55	+ 33	+ 98
Afrika	50	34	16	37	48	29	19	39	+ 2	+ 5	- 3	- 2
Amerika	88	45	43	51	96	55	41	61	- 8	- 10	+ 2	- 10
<b>Insgesamt</b>	<b>11 273</b>	<b>5 918</b>	<b>5 355</b>	<b>1 703</b>	<b>9 775</b>	<b>5 105</b>	<b>4 670</b>	<b>1 448</b>	<b>+1 498</b>	<b>+ 813</b>	<b>+ 685</b>	<b>+ 255</b>

## 232 Wanderungsbewegung nach Herkunft, Ziel und Altersgruppen 2010

Herkunfts- bzw. Zielgebiet	Zuzüge						Fortzüge					
	insgesamt	davon im Alter von ... bis unter ... Jahren					insgesamt	davon im Alter von ... bis unter ... Jahren				
		0-18	18-25	25-50	50-65	65 und älter		0-18	18-25	25-50	50-65	65 und älter
	Personen											
<b>Insgesamt</b>	<b>11 273</b>	<b>1 014</b>	<b>4 403</b>	<b>4 679</b>	<b>683</b>	<b>494</b>	<b>9 775</b>	<b>1 070</b>	<b>2 430</b>	<b>5 287</b>	<b>578</b>	<b>410</b>
innerhalb Mecklenburg-Vorpommerns	5 497	559	2 292	2 069	316	261	4 101	622	903	2 037	281	258
<u>darunter:</u> Bad Doberan	2 084	222	705	848	163	146	2 093	396	295	1 071	173	158
in bzw. aus anderen Bundesländern	4 419	382	1 785	1 776	257	219	4 378	382	1 293	2 383	187	133
ins/aus dem Ausland	1 357	73	326	834	110	14	1 296	66	234	867	110	19
<b><u>darunter:</u> weiblich</b>	<b>5 355</b>	<b>517</b>	<b>2 342</b>	<b>1 893</b>	<b>311</b>	<b>292</b>	<b>4 670</b>	<b>530</b>	<b>1 351</b>	<b>2 279</b>	<b>261</b>	<b>249</b>
innerhalb Mecklenburg-Vorpommerns	2 603	282	1 154	855	151	161	2 005	313	473	925	138	156
<u>darunter:</u> Bad Doberan	1 011	115	367	358	80	91	1 050	197	156	507	90	100
in bzw. aus anderen Bundesländern	2 289	200	1 018	803	143	125	2 210	184	740	1 104	100	82
ins/aus dem Ausland	463	35	170	235	17	6	455	33	138	250	23	11

## 233 Zu- und Fortzüge der Hansestadt Rostock aus bzw. in Gemeinden des Landkreises Bad Doberan 1993 bis 2010

Herkunfts- bzw. Zielgebiete mit einem Saldo 1993 bis 2010 insgesamt von mindestens 50 Personen	Zuzüge			Fortzüge			Wanderungssaldo						
	1993 bis 2000	2001 bis 2010	2010	1993 bis 2010	1993 bis 2000	2001 bis 2010	2010	1993 bis 2010	1993 bis 2000	2001 bis 2010	2010	1993 bis 2010	
	Personen												
Admannshagen-Bargeshagen	282	868	<b>64</b>	1 150	2 016	958	<b>79</b>	2 974	- 1 734	- 90	-	<b>15</b>	- 1 824
Bad Doberan, Stadt	600	1 285	<b>14</b>	1 885	1 411	1 005	<b>32</b>	2 416	- 811	+ 280	-	<b>18</b>	- 531
Bartenshagen-Parkentin	74	199	<b>10</b>	273	355	279	<b>6</b>	634	- 281	- 80	+	<b>4</b>	- 361
Benitz	16	204	<b>72</b>	220	173	207	<b>70</b>	380	- 157	- 3	+	<b>2</b>	- 160
Bentwisch	335	569	<b>7</b>	904	1 037	1 066	<b>5</b>	2 103	- 702	- 497	+	<b>2</b>	- 1 199
Blankenhagen	84	226	<b>26</b>	310	293	211	<b>31</b>	504	- 209	+ 15	-	<b>5</b>	- 194
Börgerende-Rethwisch	95	263	<b>12</b>	358	635	366	<b>15</b>	1 001	- 540	- 103	-	<b>3</b>	- 643
Bröbberow	29	272	<b>85</b>	301	175	284	<b>89</b>	459	- 146	- 12	-	<b>4</b>	- 158
Broderstorf	394	740	<b>15</b>	1 134	1 874	1 106	<b>14</b>	2 980	- 1 480	- 366	+	<b>1</b>	- 1 846
Cammin	104	156	.	260	206	120	.	326	- 102	+ 36	+	<b>1</b>	- 66
Dummerstorf	716	2 233	<b>427</b>	2 949	2 565	2 305	<b>343</b>	4 870	- 1 849	- 72	+	<b>84</b>	- 1 921
Elmenhorst/Lichtenhagen	449	976	.	1 425	2 767	1 233	.	4 000	- 2 318	- 257	+	<b>2</b>	- 2 575
Graal-Müritz	321	545	<b>11</b>	866	506	817	<b>10</b>	1 323	- 185	- 272	+	<b>1</b>	- 457
Hohenfelde	11	82	.	93	73	103	.	176	- 62	- 21	+	<b>1</b>	- 83
Kirch Mulsow	6	204	<b>94</b>	210	17	269	<b>145</b>	286	- 11	- 65	-	<b>51</b>	- 76
Klein Kussewitz	88	218	<b>42</b>	306	174	271	<b>23</b>	445	- 86	- 53	+	<b>19</b>	- 139
Kritzmow	460	995	<b>62</b>	1 455	2 197	1 346	<b>32</b>	3 543	- 1 737	- 351	+	<b>30</b>	- 2 088
Kühlungsborn, Stadt	267	508	-	775	338	364	-	702	- 71	+ 144	-	+	73
Lambrechtshagen	354	742	<b>3</b>	1 096	1 805	870	<b>7</b>	2 675	- 1 451	- 128	-	<b>4</b>	- 1 579
Mandelshagen	33	103	<b>29</b>	136	136	64	<b>12</b>	200	- 103	+ 39	+	<b>17</b>	- 64
Mönchhagen	83	318	<b>45</b>	401	470	370	<b>68</b>	840	- 387	- 52	-	<b>23</b>	- 439
Neubukow, Stadt	117	277	.	394	145	138	.	283	- 28	+ 139	+	<b>4</b>	+ 111
Nienhagen	180	633	<b>83</b>	813	1 045	681	<b>89</b>	1 726	- 865	- 48	-	<b>6</b>	- 913
Papendorf	299	583	<b>21</b>	882	1 102	887	<b>16</b>	1 989	- 803	- 304	+	<b>5</b>	- 1 107
Pölchow	97	217	.	314	472	244	.	716	- 375	- 27	-	-	402
Poppendorf	67	182	<b>7</b>	249	477	202	<b>11</b>	679	- 410	- 20	-	<b>4</b>	- 430
Reddelich	33	96	<b>7</b>	129	185	114	<b>19</b>	299	- 152	- 18	-	<b>12</b>	- 170
Rerik, Stadt	57	269	<b>67</b>	326	132	283	<b>86</b>	415	- 75	- 14	-	<b>19</b>	- 89
Retschow	81	251	<b>64</b>	332	232	253	<b>68</b>	485	- 151	- 2	-	<b>4</b>	- 153
Roggentin	124	519	.	643	1 501	1 112	.	2 613	- 1 377	- 593	+	<b>3</b>	- 1 970
Rövershagen	327	768	<b>101</b>	1 095	870	748	<b>95</b>	1 618	- 543	+ 20	+	<b>6</b>	- 523
Rukieten	11	176	<b>61</b>	187	106	145	<b>70</b>	251	- 95	+ 31	-	<b>9</b>	- 64
Sanitz	525	752	<b>5</b>	1 277	1 624	696	<b>6</b>	2 320	- 1 099	+ 56	-	<b>1</b>	- 1 043
Satow	433	761	<b>18</b>	1 194	1 633	807	<b>19</b>	2 440	- 1 200	- 46	-	<b>1</b>	- 1 246
Schwaan, Stadt	263	498	<b>4</b>	761	752	471	<b>4</b>	1 223	- 489	+ 27	-	-	462
Stäbelow	108	263	-	371	612	389	-	1 001	- 504	- 126	-	-	630
Steinfeld	47	99	.	146	213	182	.	395	- 166	- 83	+	<b>1</b>	- 249
Stubbandorf	5	44	<b>10</b>	49	84	65	<b>29</b>	149	- 79	- 21	-	<b>19</b>	- 100
Tessin, Stadt	346	450	.	796	366	350	.	716	- 20	+ 100	-	<b>4</b>	+ 80
Thulendorf	78	84	.	162	187	154	.	341	- 109	- 70	+	<b>6</b>	- 179
Wiendorf	29	124	<b>28</b>	153	233	146	<b>35</b>	379	- 204	- 22	-	<b>7</b>	- 226
Ziesendorf	128	288	<b>12</b>	416	638	308	<b>3</b>	946	- 510	- 20	+	<b>9</b>	- 530

## 234 Wanderungssalden der Zu- und Fortzüge der Hansestadt Rostock aus bzw. in Gemeinden des Landkreises Bad Doberan 1995 bis 2010

Herkunfts- bzw. Ziel- gebiete mit einem Saldo 1993 bis 2010 insgesamt von mindestens 50 Personen	Wanderungssaldo															
	1995	1996	1997	1998	1999	2000	2001	2002	2003	2004	2005	2006	2007	2008	2009	2010
	Personen															
Admannshagen- Bargeshagen	- 285	- 294	- 213	- 339	- 204	- 76	- 71	-	- 20	- 11	+ 2	- 3	+ 32	- 13	+ 9	- 15
Bad Doberan, Stadt	- 91	- 67	- 223	- 117	- 73	- 71	- 17	+ 1	+ 16	+ 74	+ 78	+ 59	+ 60	+ 16	+ 11	- 18
Bartenshagen- Parkentin	- 7	- 18	- 90	- 49	- 27	- 36	+ 12	- 18	- 30	- 17	- 15	-	- 17	- 9	+ 10	+ 4
Benitz	- 19	- 27	- 15	- 39	- 15	- 12	- 2	- 8	- 3	+ 2	- 5	+ 8	- 3	+ 9	- 3	+ 2
Bentwisch	- 74	- 82	- 115	- 128	- 108	- 162	- 178	- 74	- 102	- 32	- 67	+ 6	- 17	- 39	+ 4	+ 2
Blankenhagen	- 14	- 38	- 51	- 33	- 20	- 48	- 8	- 7	+ 18	+ 12	- 1	-	- 2	+ 5	+ 3	- 5
Börgerende- Rethwisch	- 37	- 45	- 132	- 120	- 116	- 61	- 25	- 27	- 4	+ 11	- 10	- 24	- 14	- 5	- 2	- 3
Bröbberow	- 24	- 39	- 16	- 30	+ 4	- 13	- 11	- 3	+ 3	- 8	+ 4	+ 9	+ 8	+ 5	- 15	- 4
Broderstorf	- 330	- 298	- 169	- 132	- 207	- 146	- 52	- 59	- 59	- 23	- 25	- 43	- 65	- 48	+ 7	+ 1
Cammin	- 9	- 11	- 40	- 19	- 4	- 8	- 4	+ 14	- 3	- 1	+ 10	+ 9	+ 9	-	+ 1	+ 1
Dummerstorf	- 278	- 198	- 403	- 403	- 235	- 193	- 130	- 87	- 50	- 75	+ 49	+ 56	+ 54	+ 39	- 12	+ 84
Elmenhorst/ Lichtenhagen	- 689	- 540	- 360	- 222	- 137	- 101	- 107	- 72	+ 19	+ 6	- 14	- 37	- 41	- 15	+ 2	+ 2
Graal-Müritz	- 4	- 13	- 76	- 45	- 35	- 34	- 6	- 70	- 25	- 26	- 31	- 32	- 23	- 58	- 2	+ 1
Hohenfelde	-	- 1	- 13	- 21	- 9	- 18	- 17	- 23	+ 3	+ 4	- 4	- 1	- 1	+ 7	+ 10	+ 1
Kirch Mulsow	- 1	+ 3	- 7	0	0	- 1	+ 1	0	+ 2	+ 8	- 2	+ 2	+ 1	0	- 26	- 51
Klein Kussewitz	+ 6	- 10	- 13	- 5	- 33	- 34	- 29	- 40	- 30	- 2	- 6	+ 5	- 4	+ 4	+ 30	+ 19
Kritzow	- 494	- 361	- 187	- 224	- 205	- 73	- 42	+ 8	- 135	- 161	- 19	- 19	- 6	- 39	+ 32	+ 30
Kühlungsborn, Stadt	- 13	+ 3	- 27	- 10	- 13	- 1	+ 21	+ 3	+ 8	+ 8	+ 59	+ 33	- 1	+ 8	+ 5	-
Lambrechtshagen	- 184	- 280	- 187	- 207	- 111	- 156	- 38	- 62	+ 13	- 16	- 6	- 6	- 7	+ 1	- 3	- 4
Mandelshagen	- 22	- 27	- 19	+ 4	- 14	- 5	- 6	- 4	- 4	+ 1	- 2	- 1	+ 4	+ 3	+ 27	+ 17
Mönchhagen	- 22	- 56	- 91	- 28	- 70	- 76	- 46	- 28	-	+ 16	- 6	+ 11	+ 21	- 8	+ 11	- 23
Neubukow, Stadt	- 15	- 12	- 3	- 5	+ 8	+ 3	+ 4	+ 17	+ 28	+ 28	+ 2	+ 16	+ 24	+ 16	-	+ 4
Nienhagen	- 68	- 185	- 257	- 169	- 90	- 74	- 18	- 20	- 16	+ 21	- 14	+ 19	- 10	- 2	- 2	- 6
Papendorf	- 43	- 60	- 185	- 265	- 162	- 94	- 63	- 66	- 75	- 69	- 7	+ 2	- 22	- 7	- 2	+ 5
Pölchow	- 83	- 78	- 89	- 54	- 50	- 24	- 20	- 5	+ 16	- 13	- 1	- 9	+ 4	+ 8	- 7	-
Poppendorf	- 97	- 120	- 66	- 60	- 12	- 2	- 12	- 14	+ 4	- 6	- 27	+ 8	+ 12	+ 11	+ 8	- 4
Reddelich	- 11	- 16	- 56	- 33	- 24	- 10	- 9	- 1	- 3	+ 4	- 3	+ 2	+ 4	+ 2	- 2	- 12
Rerik, Stadt	- 8	- 16	- 11	- 11	- 21	- 3	+ 3	- 1	- 8	+ 11	+ 3	+ 4	+ 13	+ 8	- 28	- 19
Retschow	+ 5	- 23	- 43	- 34	- 15	- 15	+ 6	+ 7	- 2	+ 11	+ 10	+ 11	-	- 6	- 35	- 4
Roggentin	- 109	- 146	- 240	- 309	- 285	- 101	- 95	- 69	- 54	- 146	- 79	- 72	- 46	- 34	- 1	+ 3
Rövershagen	- 128	- 85	- 56	- 24	- 36	- 23	- 13	+ 8	- 13	+ 1	+ 24	+ 25	- 1	- 32	+ 15	+ 6
Rukieten	- 11	- 10	- 24	- 21	- 9	- 6	- 2	+ 2	- 2	-	-	-	+ 4	+ 5	+ 33	- 9
Sanitz	- 173	- 160	- 180	- 188	- 96	- 63	- 27	- 39	+ 24	+ 28	+ 4	+ 17	+ 32	+ 17	+ 1	- 1
Satow	- 123	- 180	- 153	- 164	- 108	- 129	- 13	- 44	- 4	- 1	- 1	- 9	+ 29	- 6	+ 2	- 1
Schwaan, Stadt	- 68	- 63	- 101	- 90	- 64	- 22	- 20	- 20	- 13	+ 3	+ 16	+ 12	+ 9	+ 38	+ 2	-
Stäbelow	- 21	- 88	- 127	- 68	- 54	- 15	- 50	- 17	- 2	- 8	- 3	- 36	+ 5	- 14	- 1	-
Steinfeld	- 18	- 30	- 25	- 24	- 36	- 33	- 59	- 17	- 16	- 13	+ 6	+ 2	+ 4	+ 3	+ 6	+ 1
Stubbendorf	- 4	- 57	- 5	-	+ 1	- 10	- 7	- 5	- 10	+ 5	+ 5	- 3	-	+ 1	+ 12	- 19
Tessin, Stadt	- 19	+ 37	- 18	- 5	+ 20	+ 7	+ 10	+ 4	+ 30	+ 21	+ 13	+ 22	+ 7	- 3	-	- 4
Thulendorf	- 33	- 6	+ 1	- 13	- 13	- 15	- 36	- 11	- 17	+ 3	- 10	- 8	+ 4	+ 4	- 5	+ 6
Wiendorf	- 42	- 29	- 39	- 24	- 34	- 29	- 11	- 1	- 5	-	- 6	- 6	+ 3	+ 9	+ 2	- 7
Ziesendorf	- 56	- 98	- 92	- 106	- 66	- 63	-	- 12	- 1	- 6	+ 6	- 12	- 15	+ 8	+ 3	+ 9

## 235 Gewinn bzw. Verlust der Bevölkerung nach Stadtbereichen 2000 bis 2010

Stadtbereich	Gewinn bzw. Verlust insgesamt										
	2000	2001	2002	2003	2004	2005	2006 <sup>1</sup>	2007 <sup>1</sup>	2008 <sup>1</sup>	2009 <sup>1</sup>	2010 <sup>1</sup>
	Personen										
A Warnemünde	+ 113	- 76	- 46	- 27	+ 31	- 187	- 46	- 56	- 149	- 90	- 114
B Rostock-Heide	- 16	- 19	+ 6	- 71	+ 18	- 49	- 21	+ 11	- 57	+ 10	- 1
C Lichtenhagen	- 310	- 441	- 298	+ 43	+ 61	- 175	- 86	+ 77	+ 34	- 72	+ 85
D Groß Klein	- 1 168	- 870	- 641	- 152	+ 150	+ 335	+ 315	+ 329	+ 54	- 55	+ 46
E Lütten Klein	- 387	- 133	- 130	- 201	- 285	- 273	- 110	- 323	- 388	- 85	+ 187
F Evershagen	- 520	+ 296	- 93	+ 125	- 109	+ 92	+ 94	+ 179	+ 133	- 75	+ 44
G Schmarl	- 686	- 490	- 267	- 251	- 80	- 49	- 80	- 27	+ 59	+ 206	+ 249
H Reutershagen	- 139	+ 62	+ 206	- 141	- 33	- 74	+ 75	+ 107	- 48	- 96	- 20
I Hansaviertel	- 98	- 171	- 149	- 2	+ 222	+ 5	+ 31	+ 103	- 68	+ 38	- 41
J Gartenstadt/ Stadtweide	+ 135	+ 110	- 82	+ 61	+ 148	+ 128	+ 148	- 57	+ 7	- 8	+ 49
K Kröpeliner- Tor-Vorstadt	+ 558	+ 564	+ 731	+ 450	+ 691	+ 424	+ 316	+ 421	+ 132	+ 317	+ 180
L Südstadt	+ 33	+ 129	- 63	+ 233	+ 419	+ 2	+ 31	+ 109	+ 97	- 122	+ 31
M Biestow	+ 88	+ 80	+ 86	- 39	- 3	- 17	- 25	+ 3	- 20	- 7	- 32
N Stadtmitte	+ 735	+ 448	+ 365	+ 247	+ 670	+ 651	+ 581	+ 83	+ 480	+ 6	+ 277
O Brinckmansdorf	+ 1 041	+ 927	+ 769	+ 672	+ 527	+ 161	+ 110	+ 48	- 68	+ 18	+ 5
P Dierkow-Neu	- 875	- 558	+ 87	- 289	- 209	- 87	- 72	- 201	+ 95	+ 38	+ 97
Q Dierkow-Ost	- 15	- 43	+ 17	- 21	- 18	- 21	- 19	- 17	- 19	- 10	- 5
R Dierkow-West	+ 32	+ 44	- 8	- 17	- 20	+ 10	- 39	+ 5	- 25	+ 4	- 9
S Toitenwinkel	- 1 038	- 1 080	- 949	- 390	- 472	- 176	- 194	- 177	- 240	+ 199	+ 196
T Gehlsdorf	+ 108	+ 154	+ 82	- 27	+ 129	+ 118	+ 82	+ 40	+ 122	+ 32	+ 26
U Rostock-Ost	+ 124	+ 53	+ 57	- 2	- 2	- 6	- 3	+ 31	+ 21	- 14	- 9
Stadtbereich	Gewinn bzw. Verlust je 1 000 Einwohner des Vorjahres										
	2000	2001	2002	2003	2004	2005	2006 <sup>1</sup>	2007 <sup>1</sup>	2008 <sup>1</sup>	2009 <sup>1</sup>	2010 <sup>1</sup>
	Personen										
A Warnemünde	+ 13	- 9	- 5	- 3	+ 4	- 22	- 5	- 7	- 18	- 11	- 14
B Rostock-Heide	- 9	- 11	+ 3	- 41	+ 11	- 29	- 13	+ 7	- 35	+ 6	- 1
C Lichtenhagen	- 21	- 30	- 21	+ 3	+ 4	- 13	- 6	+ 6	+ 3	- 5	+ 6
D Groß Klein	- 79	- 65	- 51	- 13	+ 13	+ 28	+ 26	+ 26	+ 4	- 4	+ 4
E Lütten Klein	- 20	- 7	- 7	- 11	- 16	- 15	- 6	- 19	- 23	- 5	+ 11
F Evershagen	- 32	+ 19	- 6	+ 8	- 7	+ 6	+ 6	+ 11	+ 8	- 5	+ 3
G Schmarl	- 72	- 55	- 32	- 31	- 10	- 6	- 10	- 4	+ 8	+ 27	+ 32
H Reutershagen	- 8	+ 3	+ 11	- 8	- 2	- 4	+ 4	+ 6	- 3	- 5	- 1
I Hansaviertel	- 11	- 20	- 18	0	+ 27	+ 1	+ 4	+ 12	- 8	+ 4	- 5
J Gartenstadt/ Stadtweide	+ 52	+ 41	- 28	+ 21	+ 51	+ 42	+ 46	- 17	+ 2	- 2	+ 15
K Kröpeliner- Tor-Vorstadt	+ 38	+ 37	+ 47	+ 28	+ 41	+ 25	+ 18	+ 23	+ 7	+ 17	+ 10
L Südstadt	+ 2	+ 9	- 5	+ 17	+ 30	+ 0	+ 2	+ 8	+ 7	- 8	+ 2
M Biestow	+ 31	+ 27	+ 29	- 13	- 1	- 6	- 8	+ 1	- 7	- 2	- 11
N Stadtmitte	+ 55	+ 32	+ 25	+ 17	+ 44	+ 41	+ 35	+ 5	+ 28	+ 0	+ 16
O Brinckmansdorf	+ 260	+ 184	+ 129	+ 100	+ 71	+ 20	+ 14	+ 6	- 8	+ 2	+ 1
P Dierkow-Neu	- 68	- 47	+ 8	- 26	- 19	- 8	- 7	- 19	+ 9	+ 4	+ 9
Q Dierkow-Ost	- 11	- 33	+ 14	- 17	- 15	- 17	- 16	- 15	- 16	- 9	- 4
R Dierkow-West	+ 26	+ 34	- 6	- 13	- 16	+ 8	- 30	+ 4	- 20	+ 3	- 7
S Toitenwinkel	- 59	- 65	- 62	- 27	- 34	- 13	- 15	- 14	- 19	+ 16	+ 15
T Gehlsdorf	+ 36	+ 50	+ 25	- 8	+ 39	+ 34	+ 23	+ 11	+ 33	+ 8	+ 7
U Rostock-Ost	+ 129	+ 49	+ 50	- 2	- 2	- 5	- 3	+ 26	+ 17	- 11	- 7

<sup>1</sup> Unter Berücksichtigung von Korrekturen

## 236 Bevölkerungsbewegung nach Stadtbereichen 2010 und 2000 bis 2010 insgesamt

Stadtbereich	Geborenen (+)- bzw. Gestorbenen(-)- überschuss	Wanderungs- saldo über die Stadtgrenze, einschließlich Status- änderungen	Wanderungs- saldo durch Umzug innerhalb der Stadt	Gewinn bzw. Verlust insgesamt <sup>1</sup>	Einwohner am 31.12.2009	Gewinn bzw. Verlust je 1 000 Einwohner am 31.12.2009 <sup>1</sup>
<b>2010</b>						
A Warnemünde	- 74	- 21	- 20	- 114	8 100	- 14
B Rostock-Heide	0	+ 8	- 11	- 1	1 564	- 1
C Lichtenhagen	+ 34	+ 200	- 144	+ 85	13 506	+ 6
D Groß Klein	- 67	+ 163	- 54	+ 46	12 762	+ 4
E Lütten Klein	- 87	+ 126	+ 143	+ 187	16 643	+ 11
F Evershagen	- 63	+ 137	- 28	+ 44	16 293	+ 3
G Schmarl	+ 12	+ 165	+ 71	+ 249	7 808	+ 32
H Reutershagen	- 92	- 53	+ 117	- 20	18 107	- 1
I Hansaviertel	+ 2	- 30	- 4	- 41	8 644	- 5
J Gartenstadt/Stadtweide	- 25	+ 111	- 34	+ 49	3 273	+ 15
K Kröpeliner-Tor-Vorstadt	+ 122	+ 35	+ 14	+ 180	18 873	+ 10
L Südstadt	- 121	+ 109	+ 43	+ 31	14 438	+ 2
M Biestow	- 9	- 34	+ 13	- 32	2 973	- 11
N Stadtmitte	+ 102	+ 137	+ 45	+ 277	17 658	+ 16
O Brinckmansdorf	- 17	+ 4	+ 27	+ 5	8 160	+ 1
P Dierkow-Neu	+ 41	+ 146	- 90	+ 97	10 402	+ 9
Q Dierkow-Ost	0	- 4	- 1	- 5	1 126	- 4
R Dierkow-West	+ 3	+ 13	- 26	- 9	1 227	- 7
S Toitenwinkel	- 15	+ 247	- 32	+ 196	12 789	+ 15
T Gehlsdorf	+ 3	+ 50	- 34	+ 26	3 815	+ 7
U Rostock-Ost	+ 2	- 19	+ 5	- 9	1 219	- 7
Stadtbereich	Geborenen (+)- bzw. Gestorbenen(-)- überschuss	Wanderungs- saldo über die Stadtgrenze, einschließlich Status- änderungen	Wanderungs- saldo durch Umzug innerhalb der Stadt	Gewinn bzw. Verlust insgesamt <sup>1</sup>	Einwohner am 31.12.1999	Gewinn bzw. Verlust je 1 000 Einwohner am 31.12.1999
<b>2000 bis 2010 insgesamt</b>						
A Warnemünde	- 700	- 273	+ 338	- 647	8 707	- 74
B Rostock-Heide	- 26	- 101	- 64	- 189	1 781	- 106
C Lichtenhagen	+ 143	+ 6	- 1 227	- 1 082	14 944	- 72
D Groß Klein	- 815	+ 206	- 1 050	- 1 657	14 720	- 113
E Lütten Klein	- 766	- 180	- 1 179	- 2 128	19 343	- 110
F Evershagen	- 673	+ 728	+ 127	+ 166	16 403	+ 10
G Schmarl	+ 207	- 82	- 1 548	- 1 416	9 487	- 149
H Reutershagen	- 1 286	- 414	+ 1 605	- 101	18 436	- 5
I Hansaviertel	+ 131	- 43	- 203	- 130	8 829	- 15
J Gartenstadt/Stadtweide	- 253	+ 346	+ 555	+ 639	2 588	+ 247
K Kröpeliner-Tor-Vorstadt	+ 1 258	+ 3 124	+ 366	+ 4 784	14 516	+ 330
L Südstadt	- 1 462	+ 1 631	+ 731	+ 899	13 590	+ 66
M Biestow	- 50	- 273	+ 433	+ 114	2 839	+ 40
N Stadtmitte	+ 979	+ 2 543	+ 1 011	+ 4 543	13 439	+ 338
O Brinckmansdorf	- 35	+ 132	+ 4 122	+ 4 210	4 011	+ 1 050
P Dierkow-Neu	+ 551	- 444	- 2 082	- 1 974	12 866	- 153
Q Dierkow-Ost	- 65	- 89	- 17	- 171	1 305	- 131
R Dierkow-West	- 67	- 52	+ 92	- 23	1 250	- 18
S Toitenwinkel	- 344	- 1 049	- 2 936	- 4 321	17 651	- 245
T Gehlsdorf	+ 94	+ 176	+ 597	+ 866	2 967	+ 292
U Rostock-Ost	+ 10	- 89	+ 329	+ 250	961	+ 260

<sup>1</sup> ab 2006 unter Berücksichtigung von Korrekturen

## Entwicklung der Bevölkerung 2010 gegenüber 2000 in der Hansestadt Rostock nach Stadtbereichen

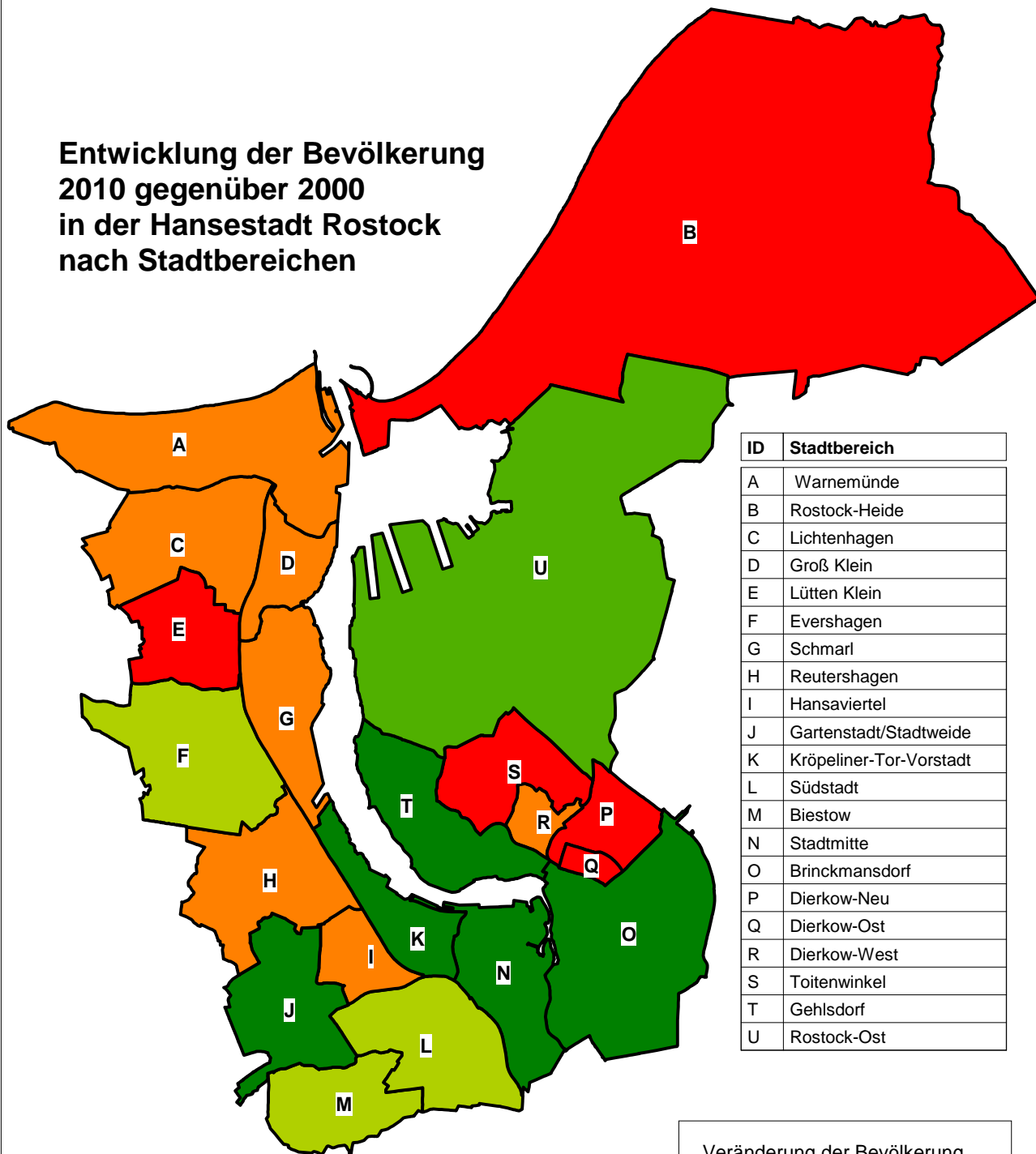

ID	Stadtbereich
A	Warnemünde
B	Rostock-Heide
C	Lichtenhagen
D	Groß Klein
E	Lütten Klein
F	Evershagen
G	Schmarl
H	Reutershagen
I	Hansaviertel
J	Gartenstadt/Stadtweide
K	Kröpeliner-Tor-Vorstadt
L	Südstadt
M	Biestow
N	Stadtmitte
O	Brinckmansdorf
P	Dierkow-Neu
Q	Dierkow-Ost
R	Dierkow-West
S	Toitenwinkel
T	Gehlsdorf
U	Rostock-Ost

Veränderung der Bevölkerung  
2010 gegenüber 2000 (um %)

<span style="color: red;">■</span>	unter -10	(5)
<span style="color: orange;">■</span>	-10 bis unter 0	(7)
<span style="color: yellow;">■</span>	0 bis unter 10	(3)
<span style="color: lightgreen;">■</span>	10 bis unter 20	(1)
<span style="color: green;">■</span>	20 und mehr	(5)

**237 Umzüge innerhalb der Hansestadt Rostock nach Stadtbereichen 2010**  
**- Bevölkerung insgesamt - 1**

Von Stadt- be- reich	Nach Stadtbereich																				Fort- züge insge- samt	
	A	B	C	D	E	F	G	H	I	J	K	L	M	N	O	P	Q	R	S	T		U
	Personen																					
A	197	4	24	19	36	11	-	17	6	6	15	3	.	17	5	3	-	-	7	.	-	374
B	.	20	6	4	3	-	3	3	.	-	4	.	-	.	.	4	-	.	7	-	-	63
C	28	-	444	73	150	72	41	52	13	3	66	71	.	38	8	19	.	-	23	.	.	1 106
D	10	.	86	554	88	76	79	34	16	.	37	15	-	37	6	29	-	.	29	-	.	1 102
E	19	.	112	73	517	128	69	55	20	4	62	27	3	33	8	11	-	-	33	.	-	1 177
F	22	3	67	64	140	583	80	90	27	11	82	24	3	55	12	23	.	.	43	4	.	1 336
G	4	3	47	43	63	66	284	27	4	4	30	15	.	16	9	12	-	-	15	.	.	645
H	12	-	19	46	74	95	23	363	51	13	124	51	5	100	19	26	.	.	31	4	4	1 062
I	3	-	8	14	20	10	11	88	93	19	143	50	10	89	15	10	.	.	31	8	-	623
J	.	.	7	6	17	22	3	21	12	11	16	10	6	9	3	7	-	-	4	-	.	157
K	15	4	25	30	46	79	23	158	179	22	811	119	24	346	75	27	.	.	41	21	4	2 053
L	6	3	34	21	22	28	12	54	45	11	145	306	26	88	14	16	-	-	39	4	3	877
M	.	-	.	3	4	-	-	5	11	.	7	16	19	23	6	3	-	-	.	4	-	108
N	18	6	15	28	46	38	21	93	84	13	306	109	14	566	70	43	3	.	55	26	.	1 557
O	3	-	9	11	15	6	3	23	7	-	57	26	.	45	59	24	.	4	19	12	.	327
P	4	.	22	19	39	27	24	38	24	-	58	31	.	45	16	398	5	-	154	14	9	931
Q	.	-	-	-	.	.	-	.	3	-	6	3	-	.	.	7	.	.	.	-	-	29
R	.	-	.	.	-	.	-	-	.	-	11	.	-	9	.	4	-	-	6	6	-	43
S	3	.	24	33	31	56	40	45	18	.	56	36	3	53	16	153	11	3	626	25	16	1 252
T	3	.	9	4	7	7	-	1	.	-	24	6	-	28	9	14	.	.	41	52	.	221
U	-	-	.	.	.	.	-	.	.	-	7	-	-	3	.	8	-	-	12	-	3	43
<b>Zu- züge insge- samt</b>	<b>354</b>	<b>52</b>	<b>962</b>	<b>1 048</b>	<b>1 320</b>	<b>1 308</b>	<b>716</b>	<b>1 179</b>	<b>619</b>	<b>123</b>	<b>2 067</b>	<b>920</b>	<b>121</b>	<b>1 602</b>	<b>354</b>	<b>841</b>	<b>28</b>	<b>17</b>	<b>1 220</b>	<b>187</b>	<b>48</b>	<b>15 086</b>

1 ohne Umzüge innerhalb eines Hauses



**238 Umzüge innerhalb der Hansestadt Rostock nach Stadtbereichen 2010**  
**- Bevölkerung männlich - 1**

Von Stadt- be- reich	Nach Stadtbereich																				Fort- züge insge- samt	
	A	B	C	D	E	F	G	H	I	J	K	L	M	N	O	P	Q	R	S	T		U
	Personen																					
A	99	.	16	12	21	6	-	13	-	.	9	.	.	7	.	.	-	-	3	.	-	198
B	.	9	3	.	.	-	.	.	-	.	.	-	.	.	.	.	-	.	3	-	-	32
C	14	-	228	37	70	33	20	34	5	.	31	47	.	21	3	9	.	-	11	.	568	
D	5	.	47	279	43	42	41	18	7	.	17	10	-	19	.	15	-	.	18	-	571	
E	7	.	63	37	245	59	27	26	11	.	29	12	.	20	5	8	-	-	18	.	573	
F	8	.	37	29	72	291	39	47	16	4	45	9	.	26	4	14	.	.	20	.	669	
G	.	.	26	24	30	30	146	12	.	.	14	7	.	6	4	8	-	-	6	.	323	
H	5	-	11	26	28	49	14	173	24	9	71	26	.	54	8	17	.	.	18	.	543	
I	.	-	.	5	7	.	7	42	52	9	74	26	5	44	7	4	-	.	14	5	310	
J	.	.	4	.	9	10	-	9	6	6	5	4	3	3	.	3	-	-	-	-	70	
K	4	.	10	11	26	41	12	76	71	11	390	60	11	164	40	10	.	.	26	13	982	
L	3	.	21	8	12	14	7	24	23	6	68	163	14	44	4	9	-	-	18	.	443	
M	.	-	.	.	-	-	-	.	3	.	3	8	11	16	3	.	-	-	.	.	55	
N	7	3	10	15	21	19	13	47	38	9	155	51	9	302	44	22	.	.	28	17	814	
O	.	-	4	4	7	.	.	11	.	-	28	13	.	25	28	13	.	.	14	6	169	
P	.	.	10	10	20	16	16	21	10	-	27	13	.	21	8	203	.	-	81	6	476	
Q	.	-	-	-	.	.	-	.	.	-	.	.	-	.	.	.	.	.	.	.	.	19
R	.	-	.	.	-	.	-	-	.	-	6	.	-	6	.	.	-	-	.	3	24	
S	.	.	12	19	14	26	18	21	8	.	35	15	.	31	8	77	5	.	304	8	617	
T	.	.	4	.	3	3	-	5	.	-	15	.	-	12	.	11	.	.	27	26	125	
U	-	-	.	.	.	.	-	.	.	-	.	-	-	.	.	4	-	-	6	-	24	
<b>Zu- züge insge- samt</b>	<b>166</b>	<b>30</b>	<b>515</b>	<b>529</b>	<b>630</b>	<b>647</b>	<b>363</b>	<b>583</b>	<b>286</b>	<b>68</b>	<b>1 035</b>	<b>472</b>	<b>67</b>	<b>824</b>	<b>184</b>	<b>438</b>	<b>13</b>	<b>9</b>	<b>621</b>	<b>96</b>	<b>29</b>	<b>7 605</b>

1 ohne Umzüge innerhalb eines Hauses

**239 Umzüge innerhalb der Hansestadt Rostock nach Stadtbereichen 2010**  
**- Bevölkerung weiblich - 1**

Von Stadt- be- reich	Nach Stadtbereich																				Fort- züge insge- samt	
	A	B	C	D	E	F	G	H	I	J	K	L	M	N	O	P	Q	R	S	T		U
	Personen																					
A	98	.	8	7	15	5	.	4	6	.	6	.	.	10	.	.	-	-	4	.	-	176
B	.	11	3	.	.	-	.	.	.	-	.	.	-	.	.	-	.	.	4	-	-	31
C	14	-	216	36	80	39	21	18	8	.	35	24	.	17	5	10	.	-	12	.	.	538
D	5	.	39	275	45	34	38	16	9	.	20	5	-	18	.	14	-	.	11	-	.	531
E	12	.	49	36	272	69	42	29	9	.	33	15	.	13	3	3	-	-	15	.	-	604
F	14	.	30	35	68	292	41	43	11	7	37	15	.	29	8	9	.	.	23	.	.	667
G	.	.	21	19	33	36	138	15	.	.	16	8	.	10	5	4	-	-	9	.	.	322
H	7	-	8	20	46	46	9	190	27	4	53	25	.	46	11	9	.	.	13	.	.	519
I	.	-	.	9	13	.	4	46	41	10	69	24	5	45	8	6	-	.	17	3	-	313
J	.	.	3	.	8	12	3	12	6	5	11	6	3	6	.	4	-	-	4	-	.	87
K	11	.	15	19	20	38	11	82	108	11	421	59	13	182	35	17	.	.	15	8	.	1 071
L	3	.	13	13	10	14	5	30	22	5	77	143	12	44	10	7	-	-	21	.	.	434
M	.	-	.	.	4	-	-	.	8	.	4	8	8	7	3	.	-	-	.	.	-	53
N	11	3	5	13	25	19	8	46	46	4	151	58	5	264	26	21	.	.	27	9	.	743
O	.	-	5	7	8	.	.	12	.	-	29	13	.	20	31	11	.	.	5	6	.	158
P	.	.	12	9	19	11	8	17	14	-	31	18	.	24	8	195	.	-	73	8	3	455
Q	.	-	-	-	.	.	-	.	.	-	.	.	-	.	.	.	.	.	.	.	-	10
R	.	-	.	.	-	.	-	-	.	-	5	.	-	3	.	.	-	-	.	3	-	19
S	.	.	12	14	17	30	22	24	10	.	21	21	.	22	8	76	6	.	322	17	7	635
T	.	.	5	.	4	3	-	6	.	-	9	.	-	16	.	3	.	.	14	26	.	96
U	-	-	.	.	.	.	-	.	.	-	.	-	-	.	.	4	-	-	6	-	.	19
<b>Zu- züge insge- samt</b>	<b>188</b>	<b>22</b>	<b>447</b>	<b>519</b>	<b>690</b>	<b>661</b>	<b>353</b>	<b>596</b>	<b>333</b>	<b>55</b>	<b>1 032</b>	<b>448</b>	<b>54</b>	<b>778</b>	<b>170</b>	<b>403</b>	<b>15</b>	<b>8</b>	<b>599</b>	<b>91</b>	<b>19</b>	<b>7 481</b>

1 ohne Umzüge innerhalb eines Hauses

## 240 Umzüge innerhalb der Hansestadt Rostock nach Stadtbereichen 2000 bis 2010 - Bevölkerung insgesamt - <sup>1</sup>

Von Stadt- be- reich	Nach Stadtbereich																				Fort- züge insge- samt	
	A	B	C	D	E	F	G	H	I	J	K	L	M	N	O	P	Q	R	S	T		U
	Personen																					
A	2 716	56	445	307	290	169	85	180	122	30	292	61	22	305	73	22	6	8	58	33	3	<b>5 283</b>
B	56	361	52	54	29	19	27	33	22	7	67	9	.	34	19	47	.	4	66	16	14	<b>938</b>
C	503	33	4 770	1 102	1 293	1 064	433	664	240	72	821	504	31	600	259	171	5	11	273	57	13	<b>12 919</b>
D	402	46	1 071	7 820	1 112	1 085	803	650	219	75	782	289	41	535	301	411	13	12	454	72	21	<b>16 214</b>
E	390	39	1 427	1 202	5 498	1 726	604	767	295	102	793	340	58	612	286	238	9	5	376	58	31	<b>14 856</b>
F	223	33	1 036	867	1 495	6 806	690	1 303	345	99	1 045	555	56	645	263	350	5	13	472	69	16	<b>16 386</b>
G	141	28	599	831	800	985	3 588	496	161	83	484	193	29	364	176	210	.	.	276	38	15	<b>9 510</b>
H	195	25	377	521	555	1 237	305	5 302	757	387	1 382	687	132	938	491	279	24	34	458	129	36	<b>14 251</b>
I	110	14	130	168	196	300	112	893	1 654	309	1 660	619	205	1 055	295	146	15	8	207	101	22	<b>8 219</b>
J	17	5	50	71	125	209	47	293	103	274	263	104	20	148	101	110	.	.	151	9	.	<b>2 104</b>
K	251	43	430	544	652	786	331	1 690	1 815	421	10 251	1 304	255	4 648	880	589	47	47	701	245	41	<b>25 971</b>
L	104	17	223	245	213	385	100	671	519	190	1 535	3 529	398	1 139	427	202	13	15	312	66	20	<b>10 323</b>
M	29	5	14	39	24	40	10	91	108	68	157	256	214	160	81	22	8	7	34	17	9	<b>1 393</b>
N	236	40	279	362	417	541	224	967	909	274	4 301	1 199	229	7 180	1 019	535	67	51	672	269	52	<b>19 823</b>
O	32	9	53	71	91	90	44	192	101	40	448	188	19	437	646	287	11	14	269	57	8	<b>3 107</b>
P	67	29	254	387	335	383	219	624	247	39	806	531	39	727	782	5 566	95	118	1 906	263	124	<b>13 541</b>
Q	17	-	3	9	8	21	.	17	16	9	42	16	.	51	28	94	20	8	68	17	.	<b>450</b>
R	7	3	8	15	8	11	.	15	15	.	59	13	-	50	23	79	7	24	138	35	3	<b>525</b>
S	88	67	417	481	483	591	304	882	319	163	932	591	66	948	945	1 907	69	181	8 193	594	331	<b>18 552</b>
T	37	14	39	46	42	49	17	107	39	10	169	54	9	227	117	126	14	38	373	803	36	<b>2 366</b>
U	-	7	15	22	11	16	10	19	10	.	48	12	.	31	17	68	.	6	159	15	40	<b>511</b>
<b>Zu- züge insge- samt</b>	<b>5 621</b>	<b>874</b>	<b>11 692</b>	<b>15 164</b>	<b>13 677</b>	<b>16 513</b>	<b>7 962</b>	<b>15 856</b>	<b>8 016</b>	<b>2 659</b>	<b>26 337</b>	<b>11 054</b>	<b>1 826</b>	<b>20 834</b>	<b>7 229</b>	<b>11 459</b>	<b>433</b>	<b>617</b>	<b>15 616</b>	<b>2 963</b>	<b>840</b>	<b>197 242</b>

<sup>1</sup> ohne Umzüge innerhalb eines Hauses

## 241 Umzüge innerhalb der Hansestadt Rostock nach Stadtbereichen 2000 bis 2010 - Bevölkerung männlich - <sup>1</sup>

Von Stadt- be- reich	Nach Stadtbereich																				Fort- züge insge- samt	
	A	B	C	D	E	F	G	H	I	J	K	L	M	N	O	P	Q	R	S	T		U
	Personen																					
A	1 338	27	225	169	152	83	40	102	56	16	144	33	12	156	27	14	.	4	35	20	.	2 659
B	31	197	25	33	19	9	16	24	12	3	40	3	.	15	8	23	.	.	38	9	6	515
C	253	14	2 399	586	662	538	217	361	126	29	410	298	21	306	119	93	5	4	135	33	7	6 616
D	205	27	597	3 924	599	592	424	342	103	43	408	147	18	293	154	218	7	6	238	38	12	8 395
E	174	23	736	591	2 679	861	283	377	150	47	384	163	25	319	148	125	.	.	186	33	20	7 329
F	106	18	540	443	782	3 341	368	585	173	46	540	251	30	340	128	185	.	.	248	34	10	8 178
G	64	15	303	442	387	488	1 770	254	82	40	235	96	14	189	87	117	.	.	135	18	9	4 752
H	89	14	221	284	265	611	173	2 569	351	191	673	316	64	480	240	156	15	18	243	74	19	7 066
I	54	9	76	76	95	138	65	435	792	157	812	301	89	526	142	71	7	5	101	56	12	4 019
J	6	.	26	41	63	107	25	135	51	125	137	49	13	88	48	54	.	.	56	5	.	1 035
K	116	25	213	264	322	408	170	815	861	211	4 950	662	122	2 307	426	287	28	22	358	131	21	12 719
L	59	8	130	115	104	183	55	322	256	92	755	1 801	193	552	208	108	3	7	151	34	11	5 147
M	11	.	5	18	13	21	4	45	47	35	73	132	104	92	42	11	5	.	16	7	4	694
N	118	24	157	189	229	272	112	497	447	147	2 101	591	114	3 628	498	281	35	27	336	142	29	9 974
O	16	.	22	37	47	45	25	103	62	18	211	82	10	222	344	149	5	5	140	28	.	1 578
P	37	17	138	191	171	198	115	311	111	19	376	252	24	383	399	2 850	45	61	970	128	63	6 859
Q	9	.	.	.	4	13	.	10	6	4	30	12	.	21	13	51	10	4	33	8	.	241
R	.	.	.	.	3	5	3	11	7	.	25	6	.	23	11	38	3	15	69	18	.	257
S	48	36	210	253	254	300	164	435	166	71	444	295	36	498	471	983	40	95	4 207	312	163	9 481
T	16	9	23	28	22	32	8	55	23	5	88	26	4	121	63	76	5	20	215	403	19	1 261
U	.	.	7	11	5	11	.	8	3	.	25	4	.	18	9	33	.	3	86	8	21	268
<b>Zu- züge insge- samt</b>	<b>2 755</b>	<b>482</b>	<b>6 059</b>	<b>7 707</b>	<b>6 877</b>	<b>8 256</b>	<b>4 046</b>	<b>7 796</b>	<b>3 885</b>	<b>1 302</b>	<b>12 861</b>	<b>5 520</b>	<b>895</b>	<b>10 577</b>	<b>3 585</b>	<b>5 923</b>	<b>226</b>	<b>320</b>	<b>7 996</b>	<b>1 539</b>	<b>436</b>	<b>99 043</b>

<sup>1</sup> ohne Umzüge innerhalb eines Hauses

## 242 Umzüge innerhalb der Hansestadt Rostock nach Stadtbereichen 2000 bis 2010 - Bevölkerung weiblich - <sup>1</sup>

Von Stadt- be- reich	Nach Stadtbereich																				Fort- züge insge- samt	
	A	B	C	D	E	F	G	H	I	J	K	L	M	N	O	P	Q	R	S	T		U
	Personen																					
A	1 378	29	220	138	138	86	45	78	66	14	148	28	10	149	46	8	.	4	23	13	.	<b>2 624</b>
B	25	164	27	21	10	10	11	9	10	4	27	6	.	19	11	24	.	.	28	7	8	<b>423</b>
C	250	19	2 371	516	631	526	216	303	114	43	411	206	10	294	140	78	-	7	138	24	6	<b>6 303</b>
D	197	19	474	3 896	513	493	379	308	116	32	374	142	23	242	147	193	6	6	216	34	9	<b>7 819</b>
E	216	16	691	611	2 819	865	321	390	145	55	409	177	33	293	138	113	.	.	190	25	11	<b>7 527</b>
F	117	15	496	424	713	3 465	322	718	172	53	505	304	26	305	135	165	.	.	224	35	6	<b>8 208</b>
G	77	13	296	389	413	497	1 818	242	79	43	249	97	15	175	89	93	.	.	141	20	6	<b>4 758</b>
H	106	11	156	237	290	626	132	2 733	406	196	709	371	68	458	251	123	9	16	215	55	17	<b>7 185</b>
I	56	5	54	92	101	162	47	458	862	152	848	318	116	529	153	75	8	3	106	45	10	<b>4 200</b>
J	11	.	24	30	62	102	22	158	52	149	126	55	7	60	53	56	.	.	95	4	.	<b>1 069</b>
K	135	18	217	280	330	378	161	875	954	210	5 301	642	133	2 341	454	302	19	25	343	114	20	<b>13 252</b>
L	45	9	93	130	109	202	45	349	263	98	780	1 728	205	587	219	94	10	8	161	32	9	<b>5 176</b>
M	18	.	9	21	11	19	6	46	61	33	84	124	110	68	39	11	3	.	18	10	5	<b>699</b>
N	118	16	122	173	188	269	112	470	462	127	2 200	608	115	3 552	521	254	32	24	336	127	23	<b>9 849</b>
O	16	.	31	34	44	45	19	89	39	22	237	106	9	215	302	138	6	9	129	29	.	<b>1 529</b>
P	30	12	116	196	164	185	104	313	136	20	430	279	15	344	383	2 716	50	57	936	135	61	<b>6 682</b>
Q	8	-	.	.	4	8	.	7	10	5	12	4	-	30	15	43	10	4	35	9	.	<b>209</b>
R	.	.	.	.	5	6	4	4	8	.	34	7	-	27	12	41	4	9	69	17	.	<b>268</b>
S	40	31	207	228	229	291	140	447	153	92	488	296	30	450	474	924	29	86	3 986	282	168	<b>9 071</b>
T	21	5	16	18	20	17	9	52	16	5	81	28	5	106	54	50	9	18	158	400	17	<b>1 105</b>
U	.	.	8	11	6	5	.	11	7	.	23	8	.	13	8	35	.	3	73	7	19	<b>243</b>
<b>Zu- züge insge- samt</b>	<b>2 866</b>	<b>392</b>	<b>5 633</b>	<b>7 457</b>	<b>6 800</b>	<b>8 257</b>	<b>3 916</b>	<b>8 060</b>	<b>4 131</b>	<b>1 357</b>	<b>13 476</b>	<b>5 534</b>	<b>931</b>	<b>10 257</b>	<b>3 644</b>	<b>5 536</b>	<b>207</b>	<b>297</b>	<b>7 620</b>	<b>1 424</b>	<b>404</b>	<b>98 199</b>

<sup>1</sup> ohne Umzüge innerhalb eines Hauses

## 243 Eheschließungen und Ehescheidungen 1959 bis 2010

Jahr	Eheschließungen	Ehescheidungen	Ehescheidungen auf 100 Eheschließungen	Jahr	Eheschließungen	Ehescheidungen	Ehescheidungen auf 100 Eheschließungen
1959	1 715	235	13,7	1984	2 200	455	20,7
1960	1 866	236	12,6	1985	2 162	1 409	65,2
1961	1 837	286	15,6	1986	2 296	1 002	43,6
1962	1 981	229	11,6	1987	2 363	861	36,4
1963	1 908	257	13,5	1988	2 395	862	36,0
1964	1 814	338	18,6	1989	2 317	953	41,1
1965	1 675	390	23,3	1990	1 756	583	33,2
1966	1 643	345	21,0	1991	809	126	15,6
1967	1 602	367	22,9	1992	761	132	17,3
1968	1 616	382	23,6	1993	775	350	45,2
1969	1 799	372	20,7	1994	743	405	54,5
1970	1 772	464	26,2	1995	777	571	73,5
1971	1 748	483	27,6	1996	742	725	97,7
1972	1 733	596	34,4	1997	783	619	79,1
1973	1 992	677	34,0	1998	801	575	71,8
1974	2 091	672	32,1	1999	837	553	66,1
1975	2 182	655	30,0	2000	833	556	66,7
1976	2 303	837	36,3	2001	852	659	77,3
1977	2 358	806	34,2	2002	788	556	70,6
1978	2 263	752	33,2	2003	761	491	64,5
1979	2 147	714	33,3	2004	909	603	66,3
1980	2 023	644	31,8	2005	904	623	68,9
1981	2 014	862	42,8	2006	825	494	59,9
1982	1 159	910	78,5	2007	761	534	70,2
1983	2 075	796	38,4	2008	903	504	55,8
1984	2 200	455	20,7	2009	998	477	47,8
				<b>2010</b>	<b>900</b>	<b>543</b>	<b>60,3</b>

## 244 Ehescheidungen nach dem Antragsteller 1988 bis 2010

Jahr	Verfahren insgesamt	Davon haben den Antrag gestellt				beide Ehepartner
		der Mann		die Frau		
		ohne Zustimmung der Frau	mit Zustimmung der Frau	ohne Zustimmung des Mannes	mit Zustimmung des Mannes	
		Anzahl				
1988	862	2	258	6	596	-
1989	953	4	301	6	642	-
1990	583	2	195	4	382	-
1991	126	-	24	-	61	41
1992	132	-	24	2	74	32
1993	350	-	99	3	246	2
1994	405	-	103	2	300	-
1995	571	-	139	2	430	-
1996	725	-	188	-	537	-
1997	619	-	169	-	450	-
1998	575	-	151	-	424	-
1999	553	-	138	1	414	-
2000	556	2	169	6	379	-
2001	659	1	206	4	437	11
2002	556	-	154	1	383	18
2003	491	3	164	7	290	27
2004	603	5	214	6	333	45
2005	623	5	246	6	332	34
2006	494	1	169	7	297	20
2007	534	5	210	8	294	17
2008	504	2	198	1	290	13
2009	477	-	199	7	260	11
<b>2010</b>	<b>543</b>	<b>4</b>	<b>218</b>	<b>11</b>	<b>295</b>	<b>15</b>

## 245 Ehescheidungen nach der Zahl der betroffenen Kinder 1988 bis 2010

Jahr	Geschiedene Ehen insgesamt	Davon nach der Zahl der noch lebenden minderjährigen Kinder <sup>1</sup> dieser Ehen				Gesamtzahl der betroffenen Kinder
		kein Kind	1 Kind	2 Kinder	3 und mehr Kinder	
	Anzahl					Personen
1988	862	255	344	230	33	908
1989	953	323	352	235	43	959
1990	583	202	216	153	12	560
1991	126	65	42	13	6	87
1992	132	36	56	36	4	140
1993	350	100	146	95	9	365
1994	405	122	167	100	16	420
1995	571	157	246	143	25	614
1996	725	203	298	195	29	779
1997	619	180	256	155	28	660
1998	575	190	226	130	29	580
1999	553	217	211	97	28	500
2000	556	273	194	76	13	394
2001	659	370	188	83	18	415
2002	556	273	194	74	15	393
2003	491	280	148	54	9	283
2004	603	367	151	75	10	336
2005	623	423	135	55	10	281
2006	494	295	131	59	9	276
2007	534	334	129	60	11	284
2008	504	308	138	52	6	261
2009	477	313	107	53	4	225
<b>2010</b>	<b>543</b>	<b>355</b>	<b>133</b>	<b>51</b>	<b>4</b>	<b>254</b>

## 246 Ehescheidungen nach Ehedauer und Zahl der betroffenen Kinder 2010

Mit einer Ehedauer von ... bis einschließlich ... Jahren	Geschiedene Ehen insgesamt	Davon nach der Zahl der noch lebenden minderjährigen Kinder <sup>1</sup> dieser Ehen		
		kein Kind	1 Kind	2 und mehr Kinder
	Anzahl			
bis einschließlich 5	99	59	28	12
6 - 10	116	61	42	13
11 - 15	61	25	22	14
16 - 20	57	29	16	12
21 - 25	110	90	17	3
26 und mehr	100	91	8	1
<b>Insgesamt</b>	<b>543</b>	<b>355</b>	<b>133</b>	<b>55</b>

<sup>1</sup> einschließlich der legitimierte Kinder

## 247 Ehescheidungen nach der Dauer der Ehe 1988 bis 2010

Jahr	Geschiedene Ehen insgesamt	Davon mit einer Ehedauer von ... bis einschließlich ... Jahren					
		bis einschließlich 5	6 - 10	11 - 15	16 - 20	21 - 25	26 und mehr
Anzahl							
1988	862	348	187	143	83	56	45
1989	953	399	217	153	79	57	48
1990	583	217	109	103	67	34	53
1991	126	49	28	20	14	8	7
1992	132	49	39	21	13	9	1
1993	350	97	113	65	43	19	13
1994	405	87	151	70	63	20	14
1995	571	76	250	109	73	34	29
1996	725	51	310	156	121	51	36
1997	619	47	236	149	89	61	37
1998	575	45	180	151	86	66	47
1999	553	70	131	145	89	81	37
2000	556	54	116	159	111	67	49
2001	659	73	110	215	106	86	69
2002	556	84	120	129	111	67	45
2003	491	74	104	100	102	67	44
2004	603	103	116	107	114	76	87
2005	623	101	131	80	146	84	81
2006	494	79	110	61	104	68	72
2007	534	90	136	63	93	78	74
2008	504	76	114	67	80	84	83
2009	477	87	102	54	52	94	88
<b>2010</b>	<b>543</b>	<b>99</b>	<b>116</b>	<b>61</b>	<b>57</b>	<b>110</b>	<b>100</b>



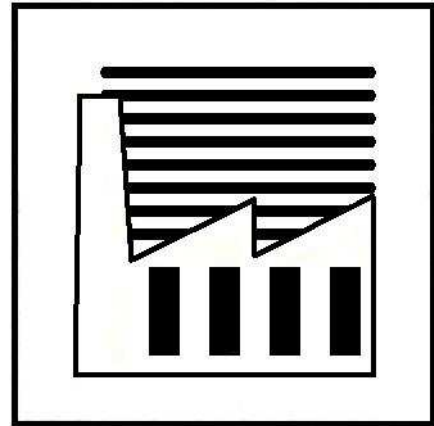

**3**

***Wirtschaft  
und Arbeitsmarkt***

## Vorbemerkungen

Das **Bruttoinlandsprodukt** zu Marktpreisen umfasst die innerhalb eines abgegrenzten Wirtschaftsgebietes erbrachte wirtschaftliche Gesamtleistung. Es wird hierbei, die zu Herstellungspreisen bewertete **Bruttowertschöpfung** aller Wirtschaftsbereiche und Sektoren des Gebietes zu Grunde gelegt, die Differenz aus Gütersteuern und Gütersubventionen addiert und die unterstellte Bankgebühr subtrahiert.

Die **Bruttowertschöpfung** zu Herstellungspreisen umfasst die innerhalb eines abgegrenzten Wirtschaftsgebietes erbrachte wirtschaftliche Leistung, und zwar den Wert aller im Berichtszeitraum produzierten Waren und Dienstleistungen (Produktionswert zu Herstellungspreisen) abzüglich des Wertes der bei der Produktion verbrauchten Güter (Vorleistungen zu Anschaffungspreisen) der einzelnen Wirtschaftsbereiche oder der Wirtschaft. Die Bruttowertschöpfung enthält nicht die sonstigen Gütersteuern abzüglich Gütersubventionen.

Bei der Bruttowertschöpfung wurden die Landeswerte der Bruttowertschöpfung in möglichst tiefer fachlicher Gliederung mit Hilfe von Schlüsselindikatoren (z.B. Umsätze, Beschäftigte, Löhne und Gehälter) auf die Kreise unter Beachtung der strukturellen Besonderheiten übertragen.

Das **Primäreinkommen** der privaten Haushalte enthält die Einkommen aus Erwerbstätigkeit und Vermögen, die den inländischen privaten Haushalten zugeflossen sind (dazu zählen Arbeitnehmerentgelt, die Selbständigeneinkommen der Einzelunternehmen und Selbständigen, der Betriebsüberschuss etc.). Das **verfügbare Einkommen** der privaten Haushalte sind die Einkommen, die den privaten Haushalten zufließen und für Konsum- und Sparzwecke verwendet werden können.

Das **geleistete Arbeitnehmerentgelt** umfasst sämtliche Geld- und Sachleistungen und schließt neben den Bruttolöhnen und -gehältern auch die Sozialbeiträge der Arbeitgeber ein. Der Ausweis erfolgt am Arbeitsort.

Zu den **Erwerbstätigen** zählen alle Personen, die in einem Arbeitsverhältnis stehen. Es sind Selbstständige, mithelfende Familienangehörige oder Personen, die einen freien Beruf ausüben. Zur Bestimmung von Pro-Kopf-Größen des Bruttoinlandsprodukts und der Bruttowertschöpfung werden zu den Erwerbstätigen alle Personen unabhängig von ihrem Wohnsitz gerechnet, die am Arbeitsort erwerbstätig sind.

Zu den **Arbeitnehmern** zählen Arbeiter, Angestellte, Beamte, Richter, Soldaten (einschließlich Wehr- und Zivildienstleistende), Auszubildende und Praktikanten.

**Sozialversicherungspflichtig beschäftigte Arbeitnehmer** sind alle Arbeiter und Angestellten einschließlich der zu ihrer Berufsausbildung Beschäftigten, die krankenversicherungsspflichtig, rentenversicherungspflichtig und/oder beitragspflichtig zur Arbeitslosenversicherung sind. **Nicht** zu den sozialversicherungspflichtig Beschäftigten zählen dagegen die Selbstständigen, mithelfende Familienangehörige, Beamte sowie die kurzfristig beschäftigten Arbeitnehmer. Die sozialversicherungspflichtig beschäftigten Arbeitnehmer werden nach dem Arbeitsort, nach dem Wohnort und seit 1998 nach den Stadtbereichen ausgewiesen. Als **Pendler** werden jene sozialversicherungspflichtig Beschäftigten bezeichnet, deren Wohnortgemeinde nicht mit dem gemeindebezogenen Sitz des Beschäftigtenbetriebes übereinstimmt.

Das Meldeverfahren zur Sozialversicherung wurde mit Wirkung zum 01.01.1999 durch die Datenerfassungs- und übermittlungsverordnung (DEÜV) neu geregelt und die Aufbereitung auf ein Data-Warehouse-Verfahren umgestellt.

Die korrigierten Ergebnisse gelten ab jeweiligem Berichtsstichtag für einen Zeitraum von drei Jahren als vorläufig.

Bei der **Umsatzsteuerstatistik** dienen maschinell lesbare Datenträger, die dem Statistischen Amt in anonymisierter Form von der Finanzverwaltung zur Verfügung gestellt werden, als Erhebungsunterlagen. In der Umsatzsteuerstatistik erfasst werden nur steuerpflichtige Unternehmen mit steuerbaren Jahresumsätzen ab 17 500 EUR. Die wirtschafts-systematische Zuordnung des umsatzsteuerpflichtigen Unternehmens erfolgt nach dem Schwerpunkt seiner wirtschaftlichen Tätigkeit, gemessen am Anteil der Wertschöpfung. Entsprechend dieser Zuordnung wird ein Unternehmen mit mehreren Betrieben oder örtlichen Einheiten (Filialen, Tochterunternehmen) als eine Einheit mit seinem gesamten Jahresumsatz am Sitz seiner Geschäftsleitung erfasst.

Die **Gewerbean- und Gewerbeabmeldungen** wurden den amtlichen Ergebnissen des Statistischen Amtes Mecklenburg-Vorpommern entnommen. Der **Gewerbebestand** umfasst die im Stadtamt der Hansestadt Rostock registrierten Gewerbe.

Die **Insolvenzstatistik** erfasst die eröffneten, die mangels Masse abgelehnten und die mit Schuldenbereinigungsplan beendeten Insolvenzverfahren und gibt einen Überblick über die Anzahl der Insolvenzen und den Umfang der finanziellen Forderungen der Gläubiger. Die Meldung dieser Insolvenzfälle erfolgt jeweils durch die zuständigen Insolvenzgerichte an das Statistische Amt. Örtlich zuständig ist dabei das Insolvenzgericht, in dessen Bezirk der Schuldner seinen allgemeinen Gerichtsstand hat.

Die **Arbeitslosenquote** auf Basis aller zivilen Erwerbspersonen ist der prozentuale Anteil der Arbeitslosen an allen zivilen Erwerbspersonen zuzüglich der Arbeitslosen zu einem bestimmten Stichtag. Zu den zivilen Erwerbspersonen zählen alle Selbständigen (einschließlich mithelfenden Familienangehörigen) und alle abhängigen zivilen Erwerbspersonen. Die abhängigen Erwerbspersonen setzen sich aus den sozialversicherungspflichtigen Beschäftigten, den geringfügig Beschäftigten und den Beamten zusammen. Diese Quote entspricht internationalen Standards und ist für internationale Vergleiche üblich und erforderlich. Die Berechnung der Arbeitslosenquote auf Basis der abhängigen zivilen Erwerbspersonen ist der prozentuale Anteil der Arbeitslosen an den abhängigen zivilen Erwerbspersonen einschließlich der Arbeitslosen zu einem bestimmten Stichtag. **Jahresdurchschnittszahlen** wurden wie folgt berechnet: für Arbeitslose, offene Stellen aus 12 Monatswerten (halber Dezember des Vorjahres, Januar bis November und halber Dezember des laufenden Jahres).

Mit der Einführung des Sozialgesetzbuches II (SGB II) ändern sich die Grundlagen **wichtiger Arbeitsmarktstatistiken** ab dem **Jahre 2005**. Die Bundesagentur für Arbeit musste neue Verfahren und Datenlieferungsprozesse aufbauen, um vollständige hinreichend sichere und differenzierte Daten bereitstellen zu können.

Der Erhebungsstichtag der Bundesagentur für Arbeit wurde ab **2005 auf Monatsmitte gelegt** (vorher Monatsende).

## Quellen

Statistisches Amt Mecklenburg-Vorpommern  
Hansestadt Rostock, Stadtamt  
Bundesagentur für Arbeit  
Industrie- und Handelskammer Rostock  
Handwerkskammer der Hansestadt Rostock

	<b>Seite</b>
<b>Tabellen</b>	
301 Bruttoinlandsprodukt zu Marktpreisen 1991 bis 2009	91
302 Bruttowertschöpfung zu Herstellungspreisen 1991 bis 2009	92
303 Bruttowertschöpfung zu Herstellungspreisen nach Wirtschaftsbereichen 1991 bis 2009	93
304 Primäreinkommen der privaten Haushalte 1995 bis 2009	94
305 Verfügbares Einkommen der privaten Haushalte 1995 bis 2009	94
306 Arbeitnehmerentgelt 1991 bis 2009	95
307 Arbeitnehmerentgelt nach Wirtschaftsbereichen 1991 bis 2009	96
308 Bruttolöhne und -gehälter 1991 bis 2009	97
309 Bruttolöhne und -gehälter nach Wirtschaftsbereichen 1991 bis 2009	98
310 Entwicklung der Zahl der Erwerbstätigen nach Wirtschaftsbereichen 1991 bis 2009	99
311 Entwicklung der Zahl der Arbeitnehmer nach Wirtschaftsbereichen 1991 bis 2009	101
312 Sozialversicherungspflichtig beschäftigte Arbeitnehmer (Arbeitsort) 1992 bis 2010	103
313 Sozialversicherungspflichtig beschäftigte Arbeitnehmer (Arbeitsort) nach Altersgruppen 1994 bis 2010	103
314 Ausländische sozialversicherungspflichtig Beschäftigte (Arbeitsort) 1996 bis 2010	104
315 Sozialversicherungspflichtig Beschäftigte (Arbeitsort) nach Wirtschaftsabschnitten und beruflicher Ausbildung am 30. Juni 2010	104
316 Sozialversicherungspflichtig Beschäftigte (Wohnort) nach Stadtbereichen 2009 und 2010	105
317 Sozialversicherungspflichtig beschäftigte Arbeitnehmer und Pendler 1994 bis 2010	106
318 Aus- und Einpendler der sozialversicherungspflichtigen Arbeitnehmer im Juni 1995 bis 2010	106
319 Gewerbean- und Gewerbeabmeldungen im Vergleich 1991 bis 2010	107
320 Gewerbean- und Gewerbeabmeldungen nach Rechtsformen 1996 bis 2010	107
321 Gewerbean- und Gewerbeabmeldungen nach Wirtschaftszweigen 1996 bis 2007	108
322 Gewerbean- und Gewerbeabmeldungen nach Wirtschaftsabschnitten 2008 bis 2010	108
323 Gewerbebestand nach Wirtschaftszweigen 1997 bis 2006	109
324 Gewerbebestand nach Wirtschaftszweigen 2007 bis 2010	110
325 Unternehmensstatistik der Industrie- und Handelskammer 1999 bis 2008	111
326 Unternehmensstatistik der Industrie- und Handelskammer 2009 und 2010	111
327 Handwerksbetriebe nach Berufen in der Handwerkskammer 1998 bis 2010	112
328 Handwerksähnliche Betriebe nach Berufen in der Handwerkskammer 1998 bis 2010	113
329 Umsatzsteuerpflichtige, deren steuerbarer Umsatz und Umsatzsteuervorauszahlung nach ausgewählten Wirtschaftszweigen 1992 bis 2008	114
330 Umsatzsteuerpflichtige, deren steuerbarer Umsatz und Umsatzsteuervorauszahlung nach ausgewählten Wirtschaftsabschnitten 2009	117
331 Insolvenzverfahren 1995 bis 2010	118
332 Unternehmensinsolvenzen nach ausgewählten Wirtschaftsabschnitten und Rechtsformen 2008 bis 2010	118
333 Insolvenzverfahren übriger Schuldner nach ausgewählten Merkmalen 2006 bis 2010	118
334 Verarbeitendes Gewerbe sowie Bergbau und Gewinnung von Steinen und Erden 1991 bis 2010	119
335 Verarbeitendes Gewerbe sowie Bergbau und Gewinnung von Steinen und Erden nach Wirtschaftsabschnitten 1996 bis 2007	120
336 Verarbeitendes Gewerbe sowie Bergbau und Gewinnung von Steinen und Erden nach Wirtschaftsabschnitten 2008 bis 2010	121
337 Investitionen der Betriebe von Unternehmen des Verarbeitenden Gewerbes mit 20 und mehr Beschäftigten 1992 bis 2009	122
338 Bauhauptgewerbe 1991 bis 2010	123
339 Ausbaugewerbe 1991 bis 2010	124
340 Betriebe im Bauhauptgewerbe der Ergänzungserhebung vom 30. Juni 1996 bis 2010	125
341 Betriebe im Bauhauptgewerbe nach Wirtschaftszweigen 1996 bis 2008	125
342 Betriebe im Bauhauptgewerbe nach Wirtschaftszweigen 2009 und 2010	126
343 Betriebe im Bauhauptgewerbe nach Beschäftigtengrößenklassen 1996 bis 2010	126
344 Beschäftigte im Bauhauptgewerbe nach der Stellung im Betrieb Ende Juni 1996 bis 2010	127
345 Geleistete Arbeitsstunden und baugewerblicher Umsatz im Bauhauptgewerbe nach Bauart im Juni 2003 bis 2010	127

346	Ergebnisse der jährlichen Erhebung im Ausbaugewerbe der Betriebe von Unternehmen mit 10 und mehr Beschäftigten vom 30.6.1997 bis 30.6.2010	128
347	Betriebe im Ausbaugewerbe nach Wirtschaftszweigen Ende Juni 1991 bis 2008	129
348	Betriebe im Ausbaugewerbe nach Wirtschaftszweigen Ende Juni 2009 und 2010	129
349	Betriebe und Beschäftigte im Ausbaugewerbe Ende Juni 2002 bis 2010	129
350	Geleistete Arbeitsstunden und Bruttoentgelte im Ausbaugewerbe im 2. Vierteljahr 2002 bis 2010	130
351	Gesamtumsatz und baugewerblicher Umsatz im Ausbaugewerbe im 2. Vierteljahr 2002 bis 2010	130
352	Arbeitslose und Arbeitslosenquoten am Jahresende 1996 bis 2010	130
353	Arbeitslose am Jahresende 2000 bis 2010	131
354	Arbeitslose im Jahresdurchschnitt 1992 bis 2010	132
355	Arbeitslose und Arbeitslosenquoten im Jahresdurchschnitt 1998 bis 2010	133
356	Arbeitslose nach SGB II und SGB III im Jahresdurchschnitt 2005 bis 2010	134
357	Eckdaten zur Grundsicherung für Arbeitssuchende nach SGB II im Jahresdurchschnitt 2005 bis 2010	135
358	Monatliche Leistungen nach SGB II im Jahresdurchschnitt 2005 bis 2010	136
359	Entwicklung der Arbeitslosen nach Stadtbereichen 2000 bis 2010	136
360	Ausbildungs- und Umschulungsverhältnisse im Bereich der Industrie- und Handelskammer 1994 bis 2010	140
361	Neu abgeschlossene Ausbildungsverträge im Bereich der Industrie- und Handelskammer 1998 bis 2010	141
362	Auszubildende und Umschüler in Handwerksbetrieben 1992 bis 2010	142
363	Verbraucherpreisindizes in Mecklenburg-Vorpommern nach Hauptgruppen 1996 bis 2010	143
364	Preisindizes im Zusammenhang mit Wohnen in Mecklenburg-Vorpommern 2001 bis 2010	144
365	Preisindizes der Hauptgruppe Nahrungsmittel und alkoholfreie Getränke in Mecklenburg-Vorpommern 2006 bis 2010	144
366	Ausstellungen 1994 bis 2010	144
367	Spezialmärkte, Volksfeste und Jahrmärkte 1991 bis 2010	145
368	Wochenmärkte 1991 bis 2010	145

## Karten und Abbildungen

Bruttoinlandsprodukt je Erwerbstätigen zu Marktpreisen 1991 bis 2009	91
Bruttowertschöpfung je Erwerbstätigen zu Herstellungspreisen 1991 bis 2009	92
Arbeitnehmerentgelt je Arbeitnehmer 1991 bis 2009	95
Bruttolöhne und -gehälter je Arbeitnehmer 1991 bis 2009	97
Gewerbean- und Gewerbeabmeldungen 1991 bis 2010	107
Gewerbebestand 1992 bis 2010	108
Entwicklung des Gesamtumsatzes je Beschäftigten im Verarbeitendes Gewerbe sowie Bergbau und Gewinnung von Steinen und Erden 2006 bis 2010	119
Bauhauptgewerbe 1991 bis 2010	123
Ausbaugewerbe 1991 bis 2010	124
Betriebe im Bauhaupt- und Ausbaugewerbe Ende Juni 1991 bis 2010	128
Arbeitslose und Arbeitslosenquoten am Jahresende 2000 bis 2010	131
Arbeitslose und Arbeitslosenquoten im Jahresdurchschnitt 1998 bis 2010	132
Entwicklung des Anteils der Arbeitslosen an der Bevölkerung im Alter von 15 bis unter 65 Jahren der Hansestadt Rostock nach Stadtbereichen 2000 bis 2005 und 2005 bis 2010	138
Anteil der Arbeitslosen an der Bevölkerung im Alter von 15 bis unter 65 Jahren in der Hansestadt Rostock nach Stadtbereichen - Dezember 2010 -	139
Auszubildende der Industrie- und Handelskammer 1994 bis 2010	141

### 301 Bruttoinlandsprodukt zu Marktpreisen 1991 bis 2009

Jahr	Bruttoinlandsprodukt zu Marktpreisen				
	insgesamt			je Erwerbstätigen	
	absolut	Veränderung gegenüber dem Vorjahr	Anteil am Landeswert	absolut	Abweichung vom Landesdurchschnitt
	Millionen EUR	um %	in %	EUR	um %
1991	2 679	x	18,8	20 241	+ 19,7
1992	3 254	+ 21,5	18,3	26 606	+ 12,7
1993	3 620	+ 11,2	16,9	30 321	+ 4,6
1994	4 100	+ 13,3	16,4	34 881	+ 5,8
1995	4 459	+ 8,7	16,3	38 197	+ 8,6
1996	4 623	+ 3,7	16,3	40 144	+ 8,6
1997	4 461	- 3,5	15,4	41 185	+ 7,6
1998	4 427	- 0,7	15,3	42 390	+ 10,1
1999	4 777	+ 7,9	16,0	45 695	+ 15,8
2000	4 788	+ 0,2	15,9	46 321	+ 15,5
2001	4 607	- 3,8	15,0	44 942	+ 7,9
2002	4 623	+ 0,3	15,0	45 506	+ 7,0
2003	4 598	- 0,5	14,8	45 957	+ 5,3
2004	4 864	+ 5,8	15,3	48 662	+ 8,6
2005	5 048	+ 3,8	15,7	51 260	+ 12,6
2006	4 979	- 1,4	15,0	49 664	+ 7,2
2007	5 392	+ 8,3	15,5	52 552	+ 9,7
2008	5 731	+ 6,3	16,0	54 856	+ 11,8
<b>2009</b>	<b>5 594</b>	<b>- 2,4</b>	<b>15,8</b>	<b>53 466</b>	<b>+ 10,3</b>

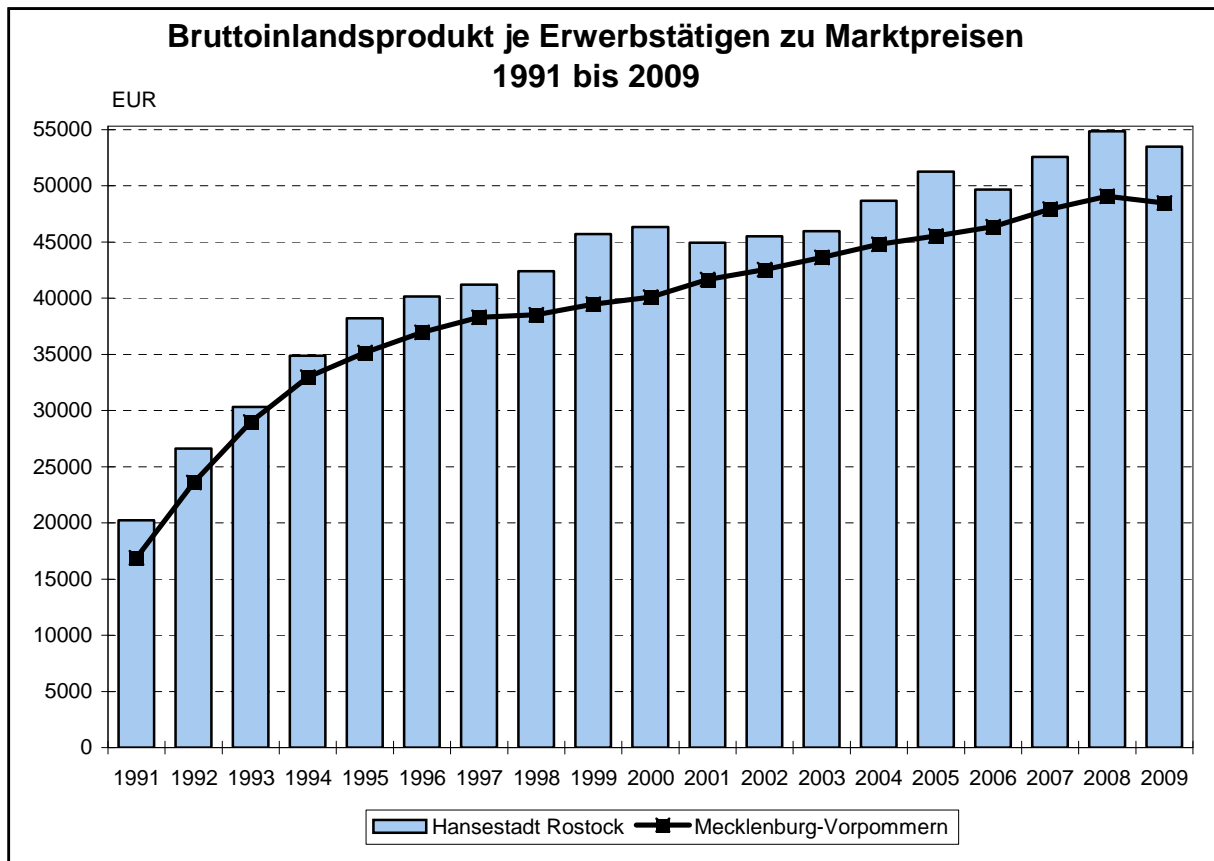

### 302 Bruttowertschöpfung zu Herstellungspreisen 1991 bis 2009

Jahr	Bruttowertschöpfung zu Herstellungspreisen				
	insgesamt			je Erwerbstätigen	
	absolut	Veränderung gegenüber dem Vorjahr	Anteil am Landeswert	absolut	Abweichung vom Landesdurchschnitt
	Millionen EUR	um %	in %	EUR	um %
1991	2 455	x	18,8	18 547	+ 19,7
1992	3 009	+ 17,8	18,6	24 445	+ 14,5
1993	3 276	+ 11,0	16,9	27 437	+ 4,6
1994	3 799	+ 12,3	16,8	32 145	+ 8,3
1995	4 032	+ 9,2	16,3	34 545	+ 8,6
1996	4 183	+ 3,7	16,3	36 329	+ 8,6
1997	4 040	- 3,4	15,4	37 300	+ 7,6
1998	4 005	- 0,9	15,3	38 350	+ 10,1
1999	4 298	+ 7,3	16,0	41 114	+ 15,8
2000	4 309	+ 0,3	15,9	41 687	+ 15,5
2001	4 152	- 3,6	15,0	40 504	+ 7,9
2002	4 170	+ 0,4	15,0	41 048	+ 7,0
2003	4 143	- 0,7	14,8	41 404	+ 5,3
2004	4 397	+ 6,1	15,3	43 984	+ 8,6
2005	4 557	+ 3,6	15,7	46 269	+ 12,6
2006	4 492	- 1,4	15,1	44 801	+ 7,2
2007	4 834	+ 7,6	15,5	47 115	+ 9,7
2008	5 139	+ 6,3	16,0	49 188	+ 11,8
<b>2009</b>	<b>4 996</b>	<b>- 2,8</b>	<b>15,8</b>	<b>47 745</b>	<b>+ 10,3</b>

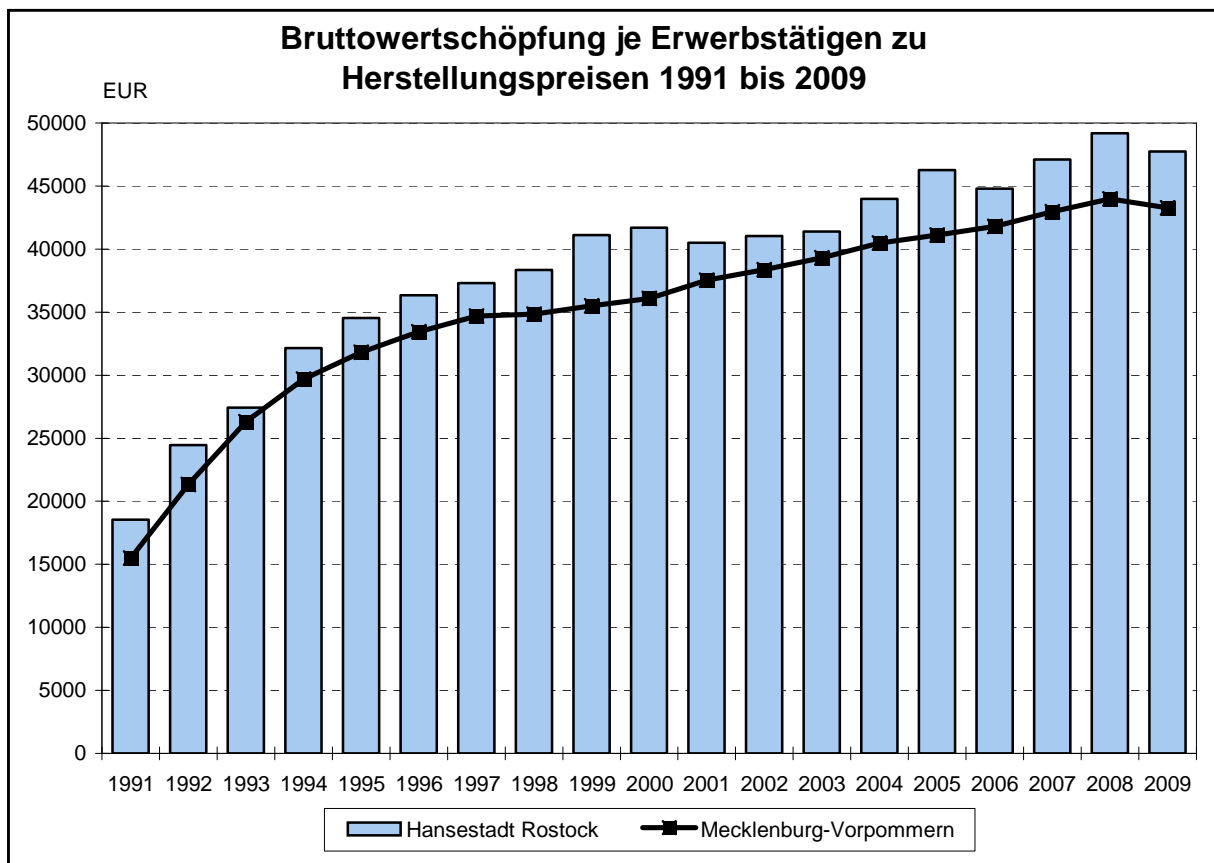

### 303 Bruttowertschöpfung zu Herstellungspreisen nach Wirtschaftsbereichen 1991 bis 2009

Jahr	Bruttowertschöpfung insgesamt	Davon nach Wirtschaftsbereichen <sup>1</sup>							
		Land- und Forstwirtschaft, Fischerei	Produzierendes Gewerbe			Dienstleistungsbereiche			
			insgesamt	darunter		insgesamt	davon		
				Verarbeitendes Gewerbe	Baugewerbe		Handel, Gastgewerbe und Verkehr	Finanzierung, Vermietung und Unternehmensdienstleister	Öffentliche und private Dienstleister
<b><u>Bruttowertschöpfung zu Herstellungspreisen (Millionen EUR)</u></b>									
1991	2 455	7	644	.	.	1 804	825	.	.
1993	3 276	10	617	.	.	2 649	1 048	.	.
1995	4 032	4	937	.	.	3 091	1 018	.	.
1997	4 040	4	865	313	360	3 171	980	839	1 352
1999	4 298	6	820	375	276	3 472	930	1 165	1 377
2001	4 152	5	716	389	200	3 431	1 061	962	1 409
2003	4 143	10	620	317	168	3 512	1 038	1 015	1 459
2004	4 397	7	617	335	145	3 773	1 160	1 093	1 519
2005	4 557	5	621	352	124	3 931	1 196	1 139	1 596
2006	4 492	5	592	319	123	3 895	1 084	1 229	1 582
2007	4 834	7	692	431	130	4 136	1 179	1 291	1 665
2008	5 139	7	779	474	122	4 353	1 297	1 308	1 747
<b>2009</b>	<b>4 996</b>	<b>6</b>	<b>727</b>	.	<b>122</b>	<b>4 263</b>	<b>1 168</b>	<b>1 294</b>	<b>1 801</b>
<b><u>Veränderung gegenüber dem Vorjahr (um %)</u></b>									
1991	x	x	x	x	x	x	x	x	x
1993	+ 11,0	+ 12,2	- 9,7	.	.	+ 17,3	+ 6,3	.	.
1995	+ 9,2	+ 26,8	+ 15,3	.	.	+ 7,4	- 5,2	.	.
1997	- 3,4	- 7,7	- 9,3	- 8,0	- 8,3	- 1,7	- 1,5	+ 0,4	- 3,0
1999	+ 7,3	+ 47,7	- 4,9	+ 18,5	- 11,0	+ 10,6	+ 0,8	+ 30,0	+ 4,3
2001	- 3,6	+ 271,0	- 3,9	+ 1,4	- 12,2	- 3,7	+ 2,1	- 16,2	+ 2,3
2003	- 0,7	+ 49,2	- 13,2	- 20,6	- 11,2	+ 1,8	+ 1,1	+ 1,7	+ 2,5
2004	+ 6,1	- 32,5	- 0,6	+ 5,7	- 13,5	+ 7,4	+ 11,8	+ 7,7	+ 4,1
2005	+ 3,6	- 34,2	+ 0,7	+ 5,0	- 14,7	+ 4,2	+ 3,1	+ 4,2	+ 5,0
2006	- 1,4	+ 0,3	- 4,7	- 9,3	- 0,4	- 0,9	- 9,3	+ 7,9	- 0,9
2007	+ 7,6	+ 41,2	+ 16,9	+ 35,0	+ 4,9	+ 6,2	+ 8,8	+ 5,0	+ 5,3
2008	+ 6,3	+ 7,2	+ 12,6	+ 10,0	- 5,6	+ 5,2	+ 10,0	+ 1,3	+ 4,9
<b>2009</b>	<b>- 2,8</b>	<b>- 13,1</b>	<b>- 6,8</b>	.	<b>+ 0,1</b>	<b>- 2,1</b>	<b>- 10,0</b>	<b>- 1,1</b>	<b>+ 3,1</b>
<b><u>Anteil an der Bruttowertschöpfung insgesamt (in %)</u></b>									
1991	100	0,3	26,2	.	.	73,5	33,6	.	.
1993	100	0,3	18,8	.	.	80,9	32,0	.	.
1995	100	0,1	23,2	.	.	76,7	25,2	.	.
1997	100	0,1	21,4	7,7	8,9	78,5	24,3	20,8	33,5
1999	100	0,1	19,1	8,7	6,4	80,8	21,6	27,1	32,0
2001	100	0,1	17,2	9,4	4,8	82,6	25,5	23,2	33,9
2003	100	0,3	15,0	7,7	4,1	84,8	25,1	24,5	35,2
2004	100	0,2	14,0	7,6	3,3	85,8	26,4	24,9	34,6
2005	100	0,1	13,6	7,7	2,7	86,3	26,2	25,0	35,0
2006	100	0,1	13,2	7,1	2,7	86,7	24,1	27,4	35,2
2007	100	0,1	14,3	8,9	2,7	85,6	24,4	26,7	34,4
2008	100	0,1	15,2	9,2	2,4	84,7	25,2	25,5	34,0
<b>2009</b>	<b>100</b>	<b>0,1</b>	<b>14,5</b>	.	<b>2,5</b>	<b>85,3</b>	<b>23,4</b>	<b>25,9</b>	<b>36,0</b>

<sup>1</sup> Systematik der Wirtschaftszweige, (Ausgabe deutsche Fassung WZ 2003)

### 304 Primäreinkommen der privaten Haushalte <sup>1</sup> 1995 bis 2009

Jahr	Primäreinkommen						
	insgesamt			je Einwohner			
	absolut	Veränderung gegenüber dem Vorjahr	Anteil am Landeswert (MV)	absolut	Veränderung gegenüber dem Vorjahr	Landeswert MV=100	Deutschland=100
	Millionen EUR	um %	in %	EUR	um %		
1995	2 886	x	13,5	12 507	x	107,2	72,8
1996	2 831	- 1,9	13,1	12 625	+ 0,9	106,7	73,1
1997	2 741	- 3,2	12,7	12 597	- 0,2	105,4	71,9
1998	2 696	- 1,6	12,3	12 816	+ 1,7	105,5	71,7
1999	2 752	+ 2,1	12,2	13 384	+ 4,4	106,4	73,1
2000	2 785	+ 1,2	12,0	13 791	+ 3,0	106,4	72,7
2001	2 770	- 0,5	11,9	13 862	+ 0,5	105,1	71,4
2002	2 742	- 1,0	12,0	13 814	- 0,3	105,7	71,3
2003	2 733	- 0,3	11,9	13 788	- 0,2	104,5	70,5
2004	2 729	- 0,1	11,8	13 779	- 0,1	102,4	69,8
2005	2 790	+ 2,2	11,9	14 016	+ 1,7	102,2	69,9
2006	2 884	+ 3,4	12,0	14 466	+ 3,2	102,5	69,6
2007	2 990	+ 3,7	12,1	14 963	+ 3,4	102,1	69,7
2008	3 091	+ 3,3	12,0	15 405	+ 3,0	100,4	68,7
<b>2009</b>	<b>3 088</b>	<b>- 0,1</b>	<b>12,2</b>	<b>15 388</b>	<b>- 0,1</b>	<b>100,8</b>	<b>70,2</b>

<sup>1</sup> einschließlich privater Organisationen ohne Erwerbszweck

### 305 Verfügbares Einkommen der privaten Haushalte <sup>1</sup> 1995 bis 2009

Jahr	Verfügbares Einkommen						
	insgesamt			je Einwohner			
	absolut	Veränderung gegenüber dem Vorjahr	Anteil am Landeswert (MV)	absolut	Veränderung gegenüber dem Vorjahr	Landeswert MV=100	Deutschland=100
	Millionen EUR	um %	in %	EUR	um %		
1995	2 605	x	13,0	11 287	x	102,9	77,6
1996	2 675	+ 2,7	12,8	11 929	+ 5,7	103,8	80,6
1997	2 631	- 1,6	12,3	12 091	+ 1,4	102,9	80,5
1998	2 618	- 0,5	12,1	12 444	+ 2,9	104,1	81,4
1999	2 691	+ 2,8	12,0	13 087	+ 5,2	104,9	83,6
2000	2 699	+ 0,3	11,8	13 364	+ 2,1	104,1	83,1
2001	2 745	+ 1,7	11,7	13 734	+ 2,8	103,5	82,3
2002	2 770	+ 0,9	11,8	13 952	+ 1,6	104,2	83,1
2003	2 804	+ 1,2	11,8	14 147	+ 1,4	103,6	82,6
2004	2 810	+ 0,2	11,7	14 183	+ 0,3	102,0	81,5
2005	2 864	+ 1,9	11,8	14 390	+ 1,5	101,6	81,1
2006	2 922	+ 2,0	11,9	14 659	+ 1,9	101,6	80,7
2007	2 946	+ 0,8	12,0	14 742	+ 0,6	101,3	79,8
2008	2 986	+ 1,4	11,9	14 886	+ 1,0	99,4	77,9
<b>2009</b>	<b>3 060</b>	<b>+ 2,5</b>	<b>12,1</b>	<b>15 251</b>	<b>+ 2,5</b>	<b>100,2</b>	<b>80,3</b>

<sup>1</sup> einschließlich private Organisationen ohne Erwerbszweck



### 306 Arbeitnehmerentgelt 1991 bis 2009

Jahr	Arbeitnehmerentgelt				
	insgesamt			je Arbeitnehmer	
	absolut	Veränderung gegenüber dem Vorjahr	Anteil am Landeswert	absolut	Abweichung vom Landesdurchschnitt
	Millionen EUR	um %	in %	EUR	um %
1991	1 760	x	16,6	13 742	+ 4,5
1992	2 176	+ 23,0	17,3	18 455	+ 4,7
1993	2 387	+ 12,0	17,4	21 031	+ 5,7
1994	2 547	+ 4,4	16,6	22 810	+ 5,1
1995	2 650	+ 5,9	16,1	24 076	+ 5,5
1996	2 673	+ 0,9	16,2	24 652	+ 6,0
1997	2 535	- 5,2	15,5	24 886	+ 6,3
1998	2 487	- 1,9	15,1	25 337	+ 7,0
1999	2 528	+ 1,6	15,0	25 692	+ 6,7
2000	2 530	+ 0,1	12,7	26 035	+ 6,5
2001	2 551	+ 0,8	15,2	26 567	+ 7,3
2002	2 529	- 0,9	15,2	26 678	+ 6,5
2003	2 522	- 0,3	15,2	27 144	+ 6,3
2004	2 525	+ 0,1	15,3	27 300	+ 6,7
2005	2 526	+ 0,1	15,3	27 845	+ 7,7
2006	2 548	+ 0,9	15,3	27 643	+ 6,6
2007	2 644	+ 3,7	15,5	28 047	+ 7,2
2008	2 740	+ 3,7	15,7	28 500	+ 7,3
<b>2009</b>	<b>2 804</b>	<b>+ 2,3</b>	<b>15,8</b>	<b>29 113</b>	<b>+ 7,5</b>

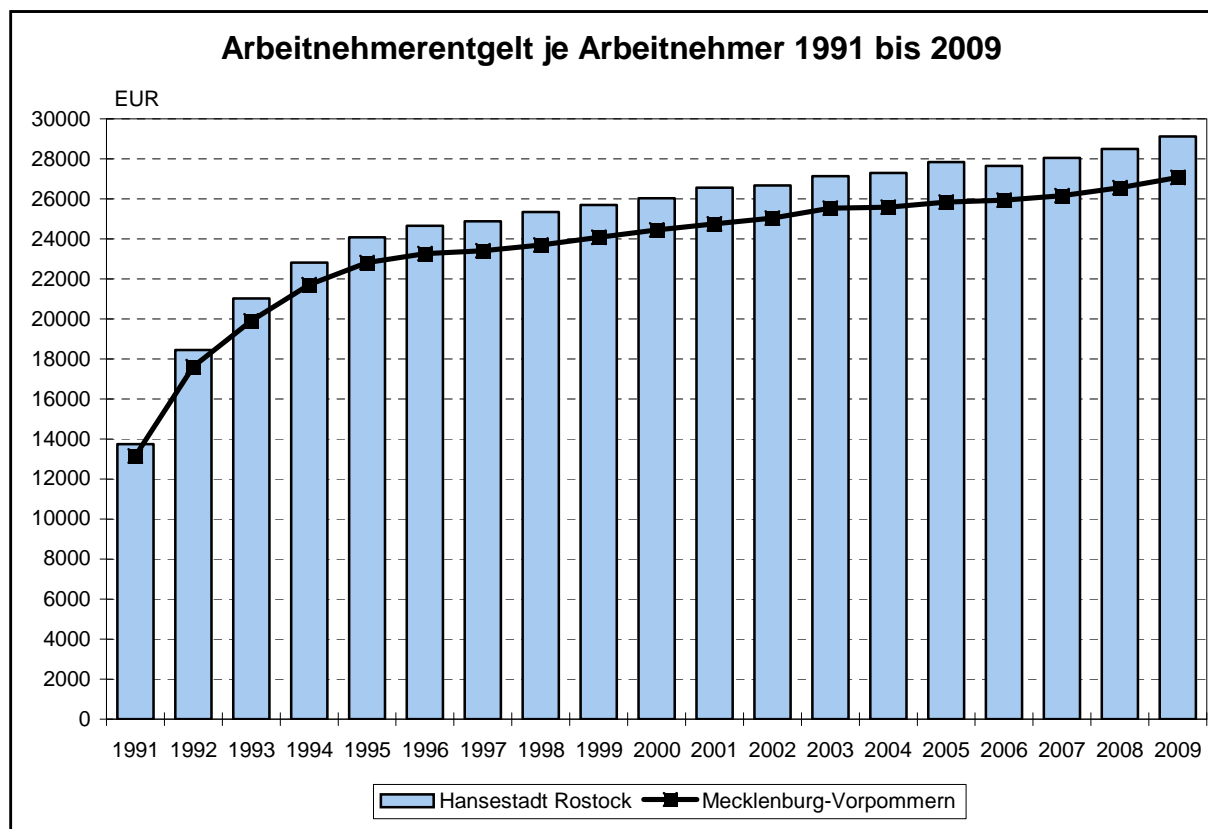

### 307 Arbeitnehmerentgelt nach Wirtschaftsbereichen 1991 bis 2009

Jahr	Arbeitnehmerentgelt insgesamt	Davon nach Wirtschaftsbereichen <sup>1</sup>							
		Land- und Forstwirtschaft, Fischerei	Produzierendes Gewerbe			Dienstleistungsbereiche			
			insgesamt	darunter		insgesamt	davon		
				Verarbeitendes Gewerbe	Baugewerbe		Handel, Gastgewerbe und Verkehr	Finanzierung, Vermietung und Unternehmensdienstleister	Öffentliche und private Dienstleister
<b><u>Arbeitnehmerentgelt (Millionen EUR)</u></b>									
1991	1 760	44	434	.	.	1 281	527	.	.
1993	2 387	18	678	.	.	1 691	545	.	.
1995	2 650	15	717	.	.	1 919	563	.	.
1997	2 535	15	632	284	265	1 887	539	334	1 014
1999	2 528	16	529	255	198	1 984	503	375	1 106
2001	2 551	11	487	254	172	2 052	495	423	1 135
2002	2 529	12	449	246	142	2 068	481	424	1 164
2003	2 522	15	429	238	125	2 078	471	419	1 187
2004	2 525	10	421	238	114	2 094	463	403	1 228
2005	2 526	6	398	231	97	2 122	452	422	1 248
2006	2 548	6	409	262	76	2 133	461	443	1 229
2007	2 644	6	413	263	79	2 224	481	487	1 257
2008	2 740	7	432	289	72	2 301	502	511	1 288
<b>2009</b>	<b>2 804</b>	<b>8</b>	<b>433</b>	<b>287</b>	<b>71</b>	<b>2 363</b>	<b>516</b>	<b>509</b>	<b>1 338</b>
<b><u>Veränderung gegenüber dem Vorjahr (um %)</u></b>									
1991	x	x	x	x	x	x	x	x	x
1993	+ 12,0	- 21,3	+ 11,7	.	.	+ 12,6	+ 4,9	.	.
1995	+ 5,9	- 21,6	- 2,2	.	.	+ 9,5	+ 4,3	.	.
1997	- 5,2	+ 0,3	- 5,5	- 3,0	- 10,7	- 5,1	- 2,7	- 1,0	- 7,6
1999	+ 1,6	- 1,3	- 12,1	- 6,1	- 14,9	+ 6,1	+ 2,1	+ 6,8	+ 7,7
2001	+ 0,8	- 11,4	- 3,0	- 1,3	- 7,3	+ 1,9	- 1,2	+ 3,8	+ 2,6
2002	- 0,9	+ 8,5	- 7,9	- 3,2	- 17,5	+ 0,8	- 2,9	+ 0,2	+ 2,5
2003	- 0,3	+ 23,5	- 4,4	- 3,2	- 11,9	+ 0,5	- 2,1	- 1,0	+ 2,0
2004	+ 0,1	- 33,4	- 1,9	- 0,3	- 9,1	+ 0,8	- 1,7	- 3,9	+ 3,4
2005	+ 0,1	- 40,4	- 5,5	- 2,8	- 15,0	+ 1,4	- 2,3	+ 4,7	+ 1,6
2006	+ 0,9	- 7,8	+ 2,8	+ 13,5	- 21,3	+ 0,5	+ 2,0	+ 5,0	- 1,5
2007	+ 3,7	+ 16,3	+ 0,9	+ 0,5	+ 4,2	+ 4,3	+ 4,2	+ 9,8	+ 2,3
2008	+ 3,7	+ 13,3	+ 4,5	+ 9,6	- 8,8	+ 3,5	+ 4,5	+ 4,8	+ 2,5
<b>2009</b>	<b>+ 2,3</b>	<b>+ 11,5</b>	<b>+ 0,2</b>	<b>- 0,4</b>	<b>- 1,3</b>	<b>+ 2,7</b>	<b>+ 2,7</b>	<b>- 0,3</b>	<b>+ 3,9</b>
<b><u>Anteil am Arbeitnehmerentgelt insgesamt (in %)</u></b>									
1991	100	2,5	24,7	.	.	72,8	29,9	.	.
1993	100	0,8	28,4	.	.	70,8	22,8	.	.
1995	100	0,6	27,0	.	.	72,4	21,2	.	.
1997	100	0,6	24,9	11,2	10,5	74,5	21,3	13,2	40,0
1999	100	0,6	20,9	10,1	7,8	78,5	19,9	14,8	43,8
2001	100	0,4	19,1	10,0	6,7	80,4	19,4	16,6	44,5
2002	100	0,5	17,7	9,7	5,6	81,8	19,0	16,8	46,0
2003	100	0,6	17,0	9,4	5,0	82,4	18,7	16,6	47,1
2004	100	0,4	16,7	9,4	4,5	82,9	18,3	16,0	48,6
2005	100	0,2	15,8	9,1	3,8	84,0	17,9	16,7	49,4
2006	100	0,2	16,1	10,3	3,0	83,7	18,1	17,4	48,2
2007	100	0,2	15,6	9,9	3,0	84,1	18,2	18,4	47,5
2008	100	0,3	15,7	10,5	2,6	84,0	18,3	18,6	47,0
<b>2009</b>	<b>100</b>	<b>0,3</b>	<b>15,4</b>	<b>10,2</b>	<b>2,5</b>	<b>84,3</b>	<b>18,4</b>	<b>18,2</b>	<b>47,7</b>

<sup>1</sup> Systematik der Wirtschaftszweige (Ausgabe deutsche Fassung WZ 2003)

### 308 Bruttolöhne und -gehälter 1991 bis 2009

Jahr	Bruttolöhne und -gehälter				
	insgesamt			je Arbeitnehmer	
	absolut	Veränderung gegenüber dem Vorjahr	Anteil am Landeswert	absolut	Abweichung vom Landesdurchschnitt
	Millionen EUR	um %	in %	EUR	um %
1991	1 484	x	16,5	11 593	+ 4,3
1992	1 779	+ 19,2	17,3	15 089	+ 4,6
1993	1 952	+ 12,3	17,4	17 199	+ 5,5
1994	2 065	+ 3,4	16,6	18 497	+ 5,0
1995	2 125	+ 4,9	16,0	19 305	+ 5,2
1996	2 151	+ 1,2	16,2	19 839	+ 6,1
1997	2 028	- 5,7	15,5	19 912	+ 6,3
1998	1 988	- 2,0	15,1	20 252	+ 6,9
1999	2 023	+ 1,8	15,0	20 563	+ 6,3
2000	2 028	+ 0,2	14,9	20 875	+ 6,2
2001	2 051	+ 1,1	15,2	21 360	+ 7,0
2002	2 035	- 0,8	15,2	21 465	+ 6,3
2003	2 019	- 0,8	15,2	21 725	+ 5,9
2004	2 023	+ 0,2	15,2	21 877	+ 6,2
2005	2 028	+ 0,2	15,3	22 355	+ 7,2
2006	2 048	+ 1,0	15,3	22 213	+ 6,2
2007	2 135	+ 4,3	15,4	22 648	+ 6,9
2008	2 217	+ 3,9	15,6	23 058	+ 6,9
<b>2009</b>	<b>2 262</b>	<b>+ 2,0</b>	<b>15,7</b>	<b>23 484</b>	<b>+ 7,1</b>

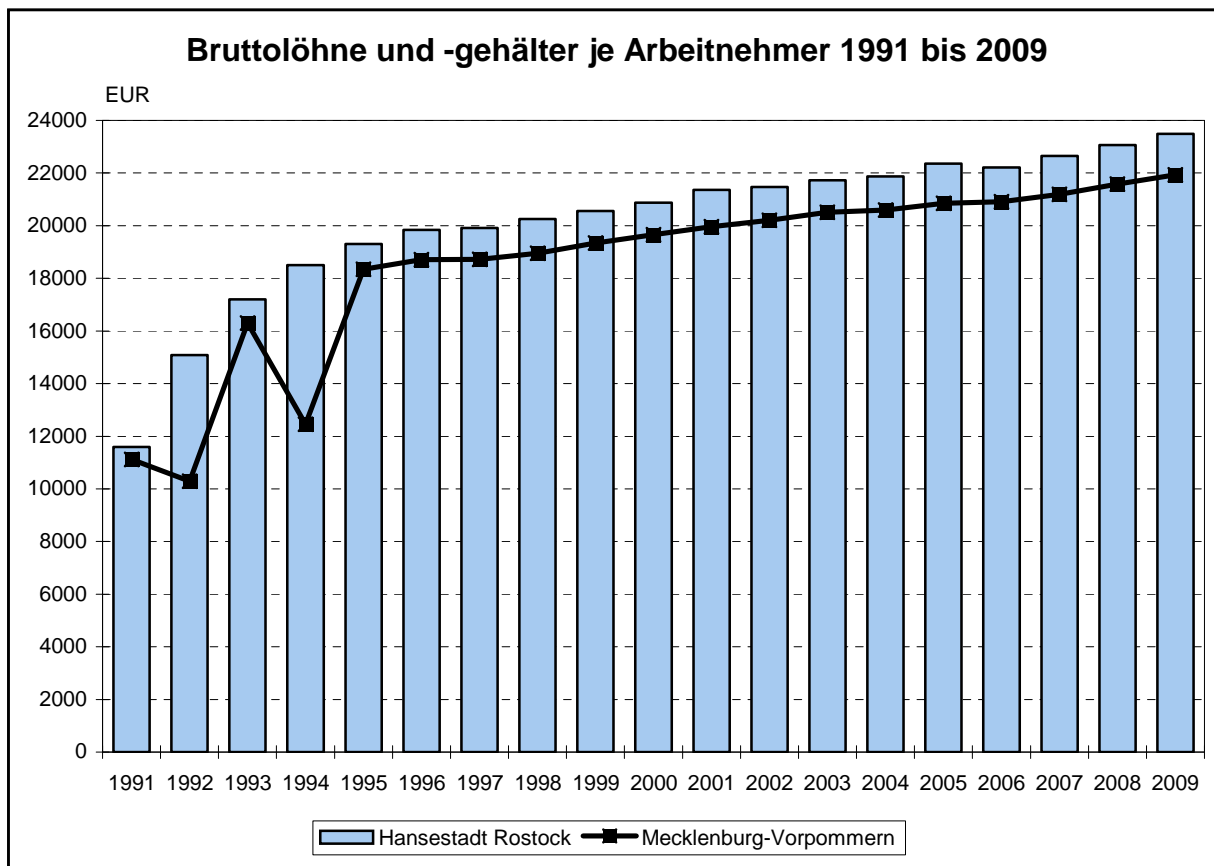

### 309 Bruttolöhne und -gehälter nach Wirtschaftsbereichen 1991 bis 2009

Jahr	Bruttolöhne und -gehälter insgesamt	Davon nach Wirtschaftsbereichen <sup>1</sup>							
		Land- und Forstwirtschaft, Fischerei	Produzierendes Gewerbe			Dienstleistungsbereiche			
			insgesamt	darunter		insgesamt	davon		
			Verarbeitendes Gewerbe	Baugewerbe		Handel, Gastgewerbe und Verkehr	Finanzierung, Vermietung und Unternehmensdienstleister	Öffentliche und private Dienstleister	
<b><i>Bruttolöhne und -gehälter (Millionen EUR)</i></b>									
1991	1 484	38	364	.	.	1 082	444	.	.
1993	1 952	16	554	.	.	1 383	452	.	.
1995	2 125	12	579	.	.	1 533	440	.	.
1997	2 028	13	506	229	214	1 509	431	271	807
1999	2 023	14	426	205	163	1 584	398	306	880
2001	2 051	10	389	203	142	1 653	404	343	905
2002	2 035	11	359	196	117	1 666	398	342	925
2003	2 019	13	342	191	103	1 663	387	336	940
2004	2 023	8	337	191	93	1 678	382	324	972
2005	2 028	5	320	187	80	1 703	373	339	991
2006	2 048	5	325	210	63	1 718	380	362	975
2007	2 135	5	333	214	66	1 796	400	396	1 000
2008	2 217	6	348	235	60	1 863	418	417	1 028
<b>2009</b>	<b>2 262</b>	<b>7</b>	<b>346</b>	<b>232</b>	<b>59</b>	<b>1 908</b>	<b>428</b>	<b>414</b>	<b>1 066</b>
<b><i>Veränderung gegenüber dem Vorjahr (um %)</i></b>									
1991	x	x	x	x	x	x	x	x	x
1993	+ 12,3	- 21,3	+ 12,3	.	.	+ 12,8	+ 5,2	.	.
1995	+ 4,9	- 21,7	- 2,4	.	.	+ 8,3	-	.	.
1997	- 5,7	- 2,0	- 6,1	- 3,5	- 11,0	- 5,6	- 2,9	- 1,5	- 8,3
1999	+ 1,8	- 0,3	- 11,4	- 6,0	- 13,8	+ 6,0	+ 0,9	+ 7,8	+ 7,9
2001	+ 1,1	- 12,2	- 2,8	- 0,9	- 7,2	+ 2,2	- 0,7	+ 4,4	+ 2,7
2002	- 0,8	+ 7,3	- 7,7	- 3,2	- 17,4	+ 0,8	- 1,4	- 0,2	+ 2,1
2003	- 0,8	+ 22,4	- 4,6	- 2,9	- 12,3	- 0,1	- 2,8	- 1,9	+ 1,7
2004	+ 0,2	- 34,6	- 1,6	+ 0,0	- 8,9	+ 0,9	- 1,5	- 3,5	+ 3,4
2005	+ 0,2	- 40,1	- 4,9	- 1,9	- 14,6	+ 1,5	- 2,2	+ 4,5	+ 1,9
2006	+ 1,0	- 7,7	+ 1,6	+ 12,1	- 21,5	+ 0,9	+ 2,0	+ 6,8	- 1,6
2007	+ 4,3	+ 16,7	+ 2,3	+ 2,1	+ 4,9	+ 4,6	+ 5,1	+ 9,5	+ 2,6
2008	+ 3,9	+ 13,5	+ 4,7	+ 9,7	- 8,3	+ 3,7	+ 4,6	+ 5,2	+ 2,7
<b>2009</b>	<b>+ 2,0</b>	<b>+ 11,4</b>	<b>- 0,6</b>	<b>- 1,3</b>	<b>- 1,4</b>	<b>+ 2,5</b>	<b>+ 2,4</b>	<b>- 0,6</b>	<b>+ 3,7</b>
<b><i>Anteil an den Bruttolöhnen und -gehältern insgesamt (in %)</i></b>									
1991	100	2,6	24,5	.	.	72,9	29,9	.	.
1993	100	0,8	28,4	.	.	70,8	23,2	.	.
1995	100	0,6	27,3	.	.	72,2	20,7	.	.
1997	100	0,7	25,0	11,3	10,6	74,4	21,3	13,4	39,8
1999	100	0,7	21,0	10,1	8,1	78,3	19,7	15,1	43,5
2001	100	0,5	19,0	9,9	6,9	80,6	19,7	16,7	44,1
2002	100	0,5	17,6	9,6	5,7	81,8	19,6	16,8	45,5
2003	100	0,6	17,0	9,5	5,1	82,4	19,2	16,6	46,6
2004	100	0,4	16,6	9,4	4,6	82,9	18,9	16,0	48,0
2005	100	0,3	15,8	9,2	3,9	84,0	18,4	16,7	48,9
2006	100	0,2	15,9	10,3	3,1	83,9	18,6	17,7	47,6
2007	100	0,3	15,6	10,0	3,1	84,2	18,7	18,5	46,8
2008	100	0,3	15,7	10,6	2,7	84,0	18,9	18,8	46,4
<b>2009</b>	<b>100</b>	<b>0,3</b>	<b>15,3</b>	<b>10,3</b>	<b>2,6</b>	<b>84,4</b>	<b>18,9</b>	<b>18,3</b>	<b>47,1</b>

<sup>1</sup> Systematik der Wirtschaftszweige (Ausgabe deutsche Fassung WZ 2003)

### 310 Entwicklung der Zahl der Erwerbstätigen nach Wirtschaftsbereichen <sup>1</sup> 1991 bis 2009

Jahr	Erwerbstätige	Anteil des Wirtschafts- bereiches an den Erwerbstätigen insgesamt	Veränderung gegenüber dem Vorjahr	Anteil am Land Mecklenburg-Vorpommern
	1 000 Personen	in %	um %	in %
<b><u>Insgesamt</u></b>				
1991	132,3	100	x	15,7
1993	119,4	100	- 2,4	16,2
1995	116,7	100	- 0,7	15,0
1997	108,3	100	- 5,9	14,3
1998	104,4	100	- 3,6	13,9
1999	104,5	100	+ 0,1	13,8
2000	103,4	100	- 1,1	13,8
2001	102,5	100	- 0,8	13,9
2002	101,6	100	- 0,9	14,0
2003	100,1	100	- 1,5	14,0
2004	100,0	100	- 0,1	14,1
2005	98,5	100	- 1,5	13,9
2006	100,3	100	+ 1,8	14,0
2007	102,6	100	+ 2,3	14,1
2008	104,5	100	+ 1,8	14,3
<b>2009</b>	<b>104,6</b>	<b>100</b>	<b>+ 0,2</b>	<b>14,3</b>
<b><u>Land- und Forstwirtschaft, Fischerei</u></b>				
1991	4,1	3,1	x	4,2
1993	1,5	1,3	- 25,8	3,3
1995	1,2	1,0	- 23,0	2,9
1997	1,1	1,0	+ 0,6	3,2
1998	1,1	1,0	+ 0,2	3,0
1999	1,0	0,9	- 9,9	2,7
2000	0,8	0,8	- 19,6	2,3
2001	0,7	0,7	- 10,8	2,1
2002	0,8	0,8	+ 13,5	2,5
2003	0,9	0,9	+ 18,4	2,9
2004	0,7	0,7	- 28,4	2,3
2005	0,4	0,4	- 35,4	1,4
2006	0,4	0,4	- 8,1	1,4
2007	0,4	0,4	+ 13,1	1,4
2008	0,5	0,5	+ 8,2	1,7
<b>2009</b>	<b>0,5</b>	<b>0,5</b>	<b>+ 8,8</b>	<b>1,8</b>
<b><u>Produzierendes Gewerbe</u></b>				
1991	29,2	22,1	x	12,5
1993	29,0	24,3	- 2,3	14,2
1995	26,8	23,0	- 6,8	12,1
1997	23,4	21,6	- 7,3	11,3
1998	21,6	20,7	- 7,6	11,2
1999	19,4	18,6	- 10,2	10,7
2000	18,0	17,4	- 7,6	10,4
2001	16,3	15,9	- 9,4	10,2
2002	15,2	15,0	- 6,4	10,1
2003	14,2	14,2	- 6,9	10,2
2004	13,7	13,7	- 3,6	10,1
2005	12,9	13,1	- 5,6	9,8
2006	13,3	13,3	+ 3,1	9,9
2007	12,8	12,5	- 3,3	9,4
2008	13,1	12,5	+ 1,9	9,6
<b>2009</b>	<b>13,0</b>	<b>12,4</b>	<b>- 0,8</b>	<b>9,8</b>
<b><u>darunter: Verarbeitendes Gewerbe</u></b>				
1997	9,7	9,0	- 5,0	12,0
1998	9,2	8,8	- 5,7	11,8
1999	8,8	8,4	- 4,6	11,4
2000	8,4	8,1	- 3,9	10,9
2001	8,1	7,9	- 3,6	10,6
2002	7,8	7,7	- 3,8	10,5
2003	7,6	7,6	- 2,6	10,4
2004	7,5	7,5	- 1,1	10,3
2005	7,4	7,5	- 1,5	10,3
2006	8,1	8,0	+ 8,9	11,0
2007	7,7	7,5	- 4,0	10,1
2008	8,3	7,9	+ 7,1	10,6
<b>2009</b>	<b>8,2</b>	<b>7,8</b>	<b>- 1,5</b>	<b>10,8</b>

<sup>1</sup> Systematik der Wirtschaftszweige (Ausgabe deutsche Fassung WZ 2003)

Fortsetzung der Tabelle 310

Jahr	Erwerbstätige	Anteil des Wirtschaftsbereiches an den Erwerbstätigen insgesamt	Veränderung gegenüber dem Vorjahr	Anteil am Land Mecklenburg-Vorpommern
	1 000 Personen	in %	um %	in %
<b><u>Dienstleistungsbereiche</u></b>				
1991	99,0	74,8	x	19,3
1993	88,9	74,4	- 1,9	18,2
1995	88,7	76,0	+ 1,7	17,2
1997	83,8	77,4	- 5,6	16,3
1998	81,7	78,3	- 2,5	15,6
1999	84,1	80,5	+ 3,0	15,7
2000	84,6	81,9	+ 0,6	15,6
2001	85,6	83,5	+ 1,1	15,7
2002	85,6	84,2	+ 0,0	15,7
2003	85,0	84,9	- 0,7	15,7
2004	85,6	85,7	+ 0,8	15,7
2005	85,2	86,5	- 0,5	15,6
2006	86,6	86,3	+ 1,7	15,7
2007	89,3	87,0	+ 3,2	15,9
2008	90,9	87,0	+ 1,8	16,0
<b>2009</b>	<b>91,1</b>	<b>87,1</b>	<b>+ 0,2</b>	<b>16,0</b>
<b><u>davon: Handel, Gastgewerbe und Verkehr</u></b>				
1998	26,2	25,0	- 7,4	14,3
1999	26,3	25,2	+ 0,7	14,0
2000	26,6	25,7	+ 0,9	14,1
2001	26,2	25,6	- 1,3	14,0
2002	26,4	26,0	+ 0,5	14,1
2003	25,7	25,7	- 2,6	13,9
2004	25,1	25,1	- 2,1	13,5
2005	24,5	24,8	- 2,7	13,4
2006	24,6	24,5	+ 0,5	13,5
2007	25,3	24,7	+ 3,1	13,5
2008	26,1	25,0	+ 3,2	13,8
<b>2009</b>	<b>26,2</b>	<b>25,0</b>	<b>+ 0,4</b>	<b>13,8</b>
<b><u>davon: Finanzierung, Vermietung und Unternehmensdienstleister</u></b>				
1998	15,8	15,1	+ 3,0	19,6
1999	16,7	16,0	+ 5,7	19,9
2000	17,6	17,0	+ 5,5	20,4
2001	18,3	17,9	+ 4,0	20,4
2002	18,2	18,0	- 0,4	20,0
2003	18,0	18,0	- 1,3	19,6
2004	18,3	18,3	+ 1,7	19,5
2005	18,7	19,0	+ 2,1	20,1
2006	20,0	19,9	+ 6,8	20,6
2007	21,2	20,6	+ 6,1	20,9
2008	21,8	20,9	+ 3,0	21,1
<b>2009</b>	<b>21,5</b>	<b>20,6</b>	<b>- 1,3</b>	<b>20,4</b>
<b><u>davon: Öffentliche und private Dienstleister</u></b>				
1998	39,8	38,1	- 1,1	15,3
1999	41,1	39,3	+ 3,4	15,5
2000	40,5	39,1	- 1,7	15,2
2001	41,0	40,0	+ 1,4	15,4
2002	41,0	40,3	- 0,1	15,4
2003	41,3	41,3	+ 0,7	15,5
2004	42,2	42,2	+ 2,2	15,9
2005	42,0	42,7	- 0,4	15,5
2006	42,0	41,9	+ 0,0	15,4
2007	42,8	41,7	+ 1,8	15,7
2008	43,0	41,1	+ 0,4	15,7
<b>2009</b>	<b>43,4</b>	<b>41,5</b>	<b>+ 1,0</b>	<b>15,9</b>
<b><u>darunter: Öffentliche Verwaltung, Verteidigung, Sozialversicherung</u></b>				
1998	11,6	11,1	+ 0,5	14,0
1999	12,2	11,7	+ 4,9	14,7
2000	12,0	11,6	- 1,7	14,5
2001	12,1	11,8	+ 1,1	14,7
2002	11,8	11,6	- 2,6	14,6
2003	12,2	12,2	+ 3,0	15,2
2004	12,4	12,4	+ 1,9	15,7
2005	12,1	12,3	- 2,3	15,2
2006	11,7	11,7	- 3,5	14,7
2007	11,9	11,6	+ 1,9	15,1
2008	11,6	11,1	- 2,7	15,0
<b>2009</b>	<b>11,6</b>	<b>11,1</b>	<b>+ 0,5</b>	<b>15,0</b>

<sup>1</sup> Systematik der Wirtschaftszweige (Ausgabe deutsche Fassung WZ 2003)

### 311 Entwicklung der Zahl der Arbeitnehmer nach Wirtschaftsbereichen <sup>1</sup> 1991 bis 2009

Jahr	Arbeitnehmer	Anteil des Wirtschafts- bereiches an den	Veränderung gegenüber dem Vorjahr	Anteil am Land Mecklenburg-Vorpommern
	1 000 Personen	Arbeitnehmern insgesamt in %	um %	in %
<b><i>Insgesamt</i></b>				
1991	128,1	100	x	15,9
1993	113,5	100	- 3,1	16,5
1995	110,1	100	- 0,8	15,2
1997	101,9	100	- 6,1	14,6
1998	98,2	100	- 3,6	14,1
1999	98,4	100	+ 0,2	14,1
2000	97,2	100	- 1,2	14,0
2001	96,0	100	- 1,2	14,2
2002	94,8	100	- 1,3	14,3
2003	92,9	100	- 2,0	14,3
2004	92,5	100	- 0,5	14,4
2005	90,7	100	- 1,9	14,2
2006	92,2	100	+ 1,6	14,4
2007	94,3	100	+ 2,3	14,5
2008	96,1	100	+ 2,0	14,6
<b>2009</b>	<b>96,3</b>	<b>100</b>	<b>+ 0,2</b>	<b>14,7</b>
<b><i>Land- und Forstwirtschaft, Fischerei</i></b>				
1991	4,0	3,1	x	4,2
1993	1,5	1,3	- 25,0	3,6
1995	1,1	1,0	- 26,7	3,0
1997	1,0	1,0	0,0	3,1
1998	1,0	1,0	0,0	2,9
1999	0,9	0,9	- 10,0	2,6
2000	0,7	0,7	- 22,2	2,2
2001	0,7	0,7	0,0	2,3
2002	0,7	0,7	0,0	2,4
2003	0,9	1,0	+ 28,6	3,2
2004	0,6	0,6	- 33,3	2,2
2005	0,4	0,4	- 33,3	1,5
2006	0,4	0,4	0,0	1,6
2007	0,4	0,4	0,0	1,6
2008	0,5	0,5	+ 25,0	2,0
<b>2009</b>	<b>0,5</b>	<b>0,5</b>	<b>0,0</b>	<b>2,0</b>
<b><i>Produzierendes Gewerbe</i></b>				
1991	28,5	22,2	x	12,7
1993	28,0	24,7	- 2,8	14,4
1995	25,7	23,3	- 7,2	12,3
1997	22,2	21,8	- 7,9	11,5
1998	20,4	20,8	- 8,1	11,4
1999	18,2	18,5	- 10,8	10,8
2000	16,8	17,3	- 7,7	10,5
2001	15,1	15,7	- 10,1	10,4
2002	14,0	14,8	- 7,3	10,4
2003	13,0	14,0	- 7,1	10,3
2004	12,5	13,5	- 3,8	10,3
2005	11,7	12,8	- 6,4	10,1
2006	12,0	13,0	+ 2,6	10,3
2007	11,6	12,4	- 2,5	9,6
2008	12,0	12,5	+ 3,4	10,0
<b>2009</b>	<b>12,0</b>	<b>12,5</b>	<b>0,0</b>	<b>10,2</b>
<b><i>darunter: Verarbeitendes Gewerbe</i></b>				
1997	9,3	9,1	- 5,1	12,3
1998	8,7	8,9	- 6,5	11,9
1999	8,3	8,4	- 4,6	11,5
2000	8,1	8,3	- 2,4	11,1
2001	7,7	8,0	- 4,9	10,7
2002	7,4	7,8	- 3,9	10,6
2003	7,2	7,8	- 2,7	10,5
2004	7,1	7,7	- 1,4	10,4
2005	7,0	7,7	- 1,4	10,4
2006	7,6	8,2	+ 8,6	11,0
2007	7,3	7,7	- 3,9	10,2
2008	7,9	8,2	+ 8,2	10,7
<b>2009</b>	<b>7,8</b>	<b>8,1</b>	<b>- 1,3</b>	<b>10,9</b>

<sup>1</sup> Systematik der Wirtschaftszweige (Ausgabe deutsche Fassung WZ 2003)

Fortsetzung der Tabelle 311

Jahr	Arbeitnehmer	Anteil des Wirtschafts- bereiches an den Arbeitnehmern insgesamt	Veränderung gegenüber dem Vorjahr	Anteil am Land Mecklenburg-Vorpommern
	1 000 Personen	in %	um %	in %
<b><i>Dienstleistungsbereiche</i></b>				
1991	95,6	74,6	x	19,6
1993	84,0	74,0	- 2,7	18,5
1995	83,2	75,6	+ 1,7	17,5
1997	78,6	77,1	- 5,8	16,6
1998	76,7	78,1	- 2,4	15,9
1999	79,3	80,6	+ 3,4	16,0
2000	79,7	82,0	+ 0,5	15,9
2001	80,3	83,6	+ 0,8	16,0
2002	80,0	84,4	- 0,4	16,0
2003	79,0	85,0	- 1,3	15,9
2004	79,3	85,7	+ 0,4	16,3
2005	78,6	86,7	- 0,8	15,9
2006	79,8	86,6	+ 1,4	16,0
2007	82,2	87,2	+ 3,3	16,2
2008	83,7	87,0	+ 1,8	16,4
<b>2009</b>	<b>83,8</b>	<b>87,0</b>	<b>+ 0,1</b>	<b>16,3</b>
<b><i>davon: Handel, Gastgewerbe und Verkehr</i></b>				
1998	23,7	24,1	- 7,8	14,7
1999	24,0	24,4	+ 1,3	14,5
2000	24,2	24,9	+ 0,8	14,6
2001	23,8	24,8	- 1,7	14,5
2002	24,0	25,3	+ 0,8	14,6
2003	23,3	25,1	- 2,9	14,4
2004	22,8	24,6	- 2,1	14,0
2005	22,2	24,4	- 2,6	13,9
2006	22,3	24,2	+ 0,5	13,9
2007	22,9	24,3	+ 2,7	14,0
2008	23,6	24,5	+ 3,1	14,2
<b>2009</b>	<b>23,8</b>	<b>24,7</b>	<b>+ 0,8</b>	<b>14,2</b>
<b><i>davon: Finanzierung, Vermietung und Unternehmensdienstleister</i></b>				
1998	14,3	14,6	+ 2,9	19,9
1999	15,3	15,5	+ 7,0	20,1
2000	16,2	16,7	+ 5,9	20,6
2001	16,8	17,5	+ 3,7	20,6
2002	16,6	17,5	- 1,2	20,4
2003	16,1	17,3	- 3,0	19,9
2004	16,3	17,6	+ 1,2	19,9
2005	16,6	18,4	+ 2,5	20,6
2006	17,8	19,3	+ 6,6	21,0
2007	19,1	20,2	+ 7,3	21,4
2008	19,7	20,5	+ 3,1	21,7
<b>2009</b>	<b>19,2</b>	<b>19,9</b>	<b>- 2,5</b>	<b>20,9</b>
<b><i>davon: Öffentliche und private Dienstleister</i></b>				
1998	38,6	39,3	- 1,0	15,4
1999	40,0	40,7	+ 3,6	15,6
2000	39,3	40,4	- 1,8	15,3
2001	39,6	41,3	+ 0,8	15,5
2002	39,4	41,6	- 0,5	15,5
2003	39,6	42,6	+ 0,5	15,7
2004	40,3	43,6	+ 1,8	16,1
2005	39,8	43,8	- 1,2	15,7
2006	39,6	43,1	- 0,3	15,6
2007	40,2	42,7	+ 1,5	15,8
2008	40,4	42,0	+ 0,5	15,9
<b>2009</b>	<b>40,8</b>	<b>42,4</b>	<b>+ 1,0</b>	<b>16,1</b>
<b><i>darunter: Öffentliche Verwaltung, Verteidigung, Sozialversicherung</i></b>				
1998	11,6	11,8	0,0	14,0
1999	12,2	12,4	+ 5,2	14,7
2000	12,0	12,3	- 1,6	14,5
2001	12,1	12,6	+ 0,8	14,7
2002	11,8	12,4	- 2,5	14,6
2003	12,2	13,1	+ 3,4	15,2
2004	12,4	13,4	+ 1,6	15,7
2005	12,1	13,3	- 2,4	15,2
2006	11,7	12,7	- 3,3	14,8
2007	11,9	12,6	+ 1,7	15,1
2008	11,6	12,1	- 2,5	15,0
<b>2009</b>	<b>11,6</b>	<b>12,0</b>	<b>0,0</b>	<b>15,0</b>

<sup>1</sup> Systematik der Wirtschaftszweige (Ausgabe deutsche Fassung WZ 2003)



### 312 Sozialversicherungspflichtig beschäftigte Arbeitnehmer (Arbeitsort) 1992 bis 2010

Stand am 30.06.	Sozialversicherungspflichtig beschäftigte Arbeitnehmer insgesamt			Davon	
	absolut	Veränderung gegenüber dem Vorjahr	Anteil am Land M-V insgesamt	männlich	weiblich
	Personen	um %	in %	Personen	
1992	123 638	x	18,0	65 573	58 065
1993	107 467	- 13,1	17,1	56 810	50 657
1994	103 406	- 3,8	16,3	55 573	47 833
1995	98 998	- 4,3	15,3	52 979	46 019
1996	97 220	- 1,8	15,3	51 214	46 006
1997	89 907	- 7,5	14,6	47 088	42 819
1998	85 416	- 5,0	14,1	43 655	41 761
1999	85 080	- 0,4	14,1	42 756	42 324
2000	83 178	- 2,2	14,1	41 159	42 019
2001	80 711	- 3,0	.	39 685	41 026
2002	78 521	- 2,7	14,3	37 995	40 526
2003	75 161	- 4,3	14,3	35 920	39 241
2004	73 149	- 2,7	14,3	34 638	38 511
2005	71 323	- 2,5	14,2	33 442	37 881
2006	73 329	+ 2,8	14,6	34 532	38 797
2007	74 870	+ 2,1	14,6	35 653	39 217
2008 <sup>1</sup>	77 287	+ 3,2	14,8	36 828	40 459
2009 <sup>1</sup>	77 693	+ 0,5	14,9	36 597	41 096
<b>2010 <sup>1</sup></b>	<b>78 373</b>	<b>+ 0,9</b>	<b>14,9</b>	<b>36 896</b>	<b>41 477</b>

<sup>1</sup> vorläufige Ergebnisse

### 313 Sozialversicherungspflichtig beschäftigte Arbeitnehmer (Arbeitsort) nach Altersgruppen 1994 bis 2010

Stand am 30.06.	Sozialversicherungspflichtig beschäftigte Arbeitnehmer								
	insge- samt	davon im Alter von... bis unter ... Jahren							
		unter 20	20 - 25	25 - 30	30 - 40	40 - 50	50 - 55	55 - 60	60 und mehr
Personen									
1994	103 406	4 584	8 161	12 801	31 678	24 026	14 432	6 679	888
1995	98 998	5 019	7 199	11 358	29 853	23 693	12 340	8 387	980
1996	97 220	5 445	6 889	10 547	29 203	24 696	10 121	9 082	1 058
1997	89 907	5 590	6 070	9 307	26 783	23 630	8 133	9 177	1 056
1998	85 416	4 816	6 073	8 015	25 516	23 547	7 382	8 673	1 226
1999	85 080	4 879	6 805	7 250	24 662	24 133	7 283	8 492	1 449
2000	83 178	4 022	6 727	6 680	23 698	24 383	7 672	8 069	1 779
2001	80 711	3 975	7 065	6 290	22 104	23 766	8 478	6 668	2 197
2002	78 521	3 822	6 733	5 939	20 835	23 464	8 990	5 988	2 586
2003	75 161	3 511	6 182	5 992	18 920	22 713	9 428	5 550	2 681
2004	73 149	3 550	5 886	6 076	17 242	22 253	9 661	5 430	3 051
2005 insgesamt	71 323	3 395	5 741	6 376	15 728	21 826	9 669	5 656	2 932
<u>darunter:</u> weiblich	37 881	1 586	3 162	3 520	8 340	11 850	5 254	2 985	1 184
2006 insgesamt	73 329	3 318	6 424	7 083	15 199	22 304	9 984	6 479	2 538
<u>darunter:</u> weiblich	38 797	1 506	3 479	3 834	8 043	12 079	5 395	3 413	1 048
2007 insgesamt	74 870	3 229	6 875	7 467	14 859	22 388	10 072	7 313	2 667
<u>darunter:</u> weiblich	39 217	1 450	3 590	3 909	7 772	12 060	5 480	3 817	1 139
2008 insgesamt <sup>1</sup>	77 287	3 097	7 277	8 115	14 969	22 522	10 225	8 231	2 851
<u>darunter:</u> weiblich	40 459	1 355	3 808	4 225	7 799	12 158	5 560	4 314	1 240
2009 insgesamt <sup>1</sup>	77 693	2 583	7 570	8 312	14 988	22 174	10 198	8 664	3 204
<u>darunter:</u> weiblich	41 096	1 115	3 975	4 332	7 848	12 159	5 602	4 618	1 447
<b>2010 insgesamt <sup>1</sup></b>	<b>78 373</b>	<b>1 839</b>	<b>7 741</b>	<b>8 571</b>	<b>15 310</b>	<b>21 787</b>	<b>10 379</b>	<b>9 089</b>	<b>3 657</b>
<b><u>darunter:</u> weiblich</b>	<b>41 477</b>	<b>851</b>	<b>4 008</b>	<b>4 478</b>	<b>7 941</b>	<b>11 959</b>	<b>5 689</b>	<b>4 925</b>	<b>1 626</b>

<sup>1</sup> vorläufige Ergebnisse

### 314 Ausländische sozialversicherungspflichtig Beschäftigte (Arbeitsort) 1996 bis 2010

Stand	Ausländische sozialversicherungspflichtig Beschäftigte insgesamt	Davon	
		männlich	weiblich
Personen			
31.12.1996	1 006	780	226
30.06.1997	855	634	221
30.06.1998	770	590	180
30.06.1999	730	581	149
30.06.2000	801	645	156
30.06.2001	1 024	762	262
30.06.2002	864	651	213
30.06.2003	851	611	240
30.06.2004	868	612	256
30.06.2005	844	599	245
30.06.2006	861	600	261
30.06.2007	968	682	286
30.06.2008 <sup>1</sup>	1 052	759	293
30.06.2009 <sup>1</sup>	1 193	856	337
<b>30.06.2010 <sup>1</sup></b>	<b>1 260</b>	<b>896</b>	<b>364</b>

<sup>1</sup> vorläufige Ergebnisse

### 315 Sozialversicherungspflichtig Beschäftigte (Arbeitsort) nach Wirtschaftsabschnitten und beruflicher Ausbildung am 30. Juni 2010 <sup>1</sup>

Merkmal	Sozialversiche- rungspflichtig Beschäftigte insgesamt	Davon	
		männlich	weiblich
Personen			
<b>Insgesamt</b>	<b>78 373</b>	<b>36 896</b>	<b>41 477</b>
<u>davon nach Wirtschaftsabschnitten <sup>2</sup>:</u>			
A Land- und Forstwirtschaft, Fischerei	56	26	30
B-F Produzierendes Gewerbe	11 839	9 239	2 600
<u>darunter:</u>			
C Verarbeitendes Gewerbe	6 137	4 640	1 497
F Baugewerbe	2 573	2 234	339
G-I Handel; Instandhaltung u. Reparatur von Kraftfahrzeugen; Verkehr und Lagerei; Gastgewerbe	18 099	9 389	8 710
J Information und Kommunikation	1 549	910	639
K Erbringung von Finanz- u. Versicherungsdienstleistungen	2 046	769	1 277
L Grundstücks- und Wohnungswesen	1 414	690	724
M-N Erbringung von freiberuflichen, wissenschaftlichen und technischen Dienstleistungen; Erbringung von sonstigen wirtschaftlichen Dienstleistungen	13 283	6 864	6 419
O-Q Öffentliche Verwaltung, Verteidigung u. Sozialversicherung; Erziehung und Unterricht; Gesundheits- und Sozialwesen	25 487	7 452	18 035
R-U Kunst, Unterhaltung und Erholung; Erbringung von sonstigen Dienstleistungen; Private Haushalte mit Hauspersonal; Herstellung von Waren und Erbringung von Dienstleistungen durch private Haushalte für den Eigenbedarf ohne ausgeprägten Schwerpunkt; Exterritoriale Organisationen und Körperschaften; ohne Angabe	4 600	1 557	3 043
<u>davon nach beruflicher Ausbildung:</u>			
mit Berufsausbildung	47 196	21 426	25 770
mit Fachhoch- und Hochschulabschluss	11 187	5 809	5 378
ohne Berufsausbildung	6 646	3 587	3 059
keine Zuordnung möglich	13 344	6 074	7 270

<sup>1</sup> vorläufige Ergebnisse

<sup>2</sup> Klassifikation der Wirtschaftszweige, Ausgabe 2008 (WZ 2008)

### 316 Sozialversicherungspflichtig Beschäftigte (Wohnort) nach Stadtbereichen 2009 und 2010

Stadtbereich	Sozialversicherungspflichtig Beschäftigte						
	insgesamt	davon		davon		darunter	
		männlich	weiblich	Deutsche	Ausländer	unter 20 Jahren	20 bis unter 25 Jahren
Personen							
<b><u>30. Juni 2009</u></b>							
A Warnemünde	2 546	1 219	1 327	2 507	39	40	149
B Rostock-Heide	531	267	264	528	3	11	34
C Lichtenhagen	4 334	2 145	2 189	4 272	62	137	481
D Groß Klein	3 875	2 047	1 828	3 821	54	127	415
E Lütten Klein	4 222	2 136	2 086	4 132	90	160	522
F Evershagen	4 636	2 351	2 285	4 516	120	187	603
G Schmarl	2 373	1 202	1 171	2 332	41	77	259
H Reutershagen	6 058	2 858	3 200	6 005	53	141	574
I Hansaviertel	3 022	1 421	1 601	2 997	25	52	261
J Gartenstadt/Stadtweide	1 122	529	593	1 102	20	27	62
K Kröpeliner-Tor-Vorstadt	6 946	3 328	3 618	6 797	149	89	756
L Südstadt	3 608	1 760	1 848	3 546	62	85	381
M Biestow	1 092	528	564	1 089	3	22	56
N Stadtmitte	6 376	3 089	3 287	6 260	116	95	559
O Brinckmansdorf	3 439	1 625	1 814	3 420	19	81	248
P Dierkow-Neu	3 799	1 989	1 810	3 725	74	135	502
Q Dierkow-Ost	389	203	186	386	3	12	25
R Dierkow-West	405	197	208	.	.	10	34
S Toitenwinkel	4 800	2 480	2 320	4 760	40	208	656
T Gehlsdorf	1 575	768	807	1 565	10	37	106
U Rostock-Ost	590	288	302	.	.	26	47
Stadtbereich nicht zuordenbar	155	87	68	.	.	5	10
<b><u>30. Juni 2010</u></b>							
A Warnemünde	2 483	1 198	1 285	2 444	39	17	150
B Rostock-Heide	547	277	270	540	7	9	47
C Lichtenhagen	4 332	2 140	2 192	4 255	77	122	529
D Groß Klein	3 943	2 063	1 880	3 892	51	102	439
E Lütten Klein	4 336	2 212	2 124	4 245	91	117	608
F Evershagen	4 720	2 405	2 315	4 578	142	171	640
G Schmarl	2 464	1 271	1 193	2 423	41	54	280
H Reutershagen	6 137	2 898	3 239	6 080	57	82	576
I Hansaviertel	3 092	1 474	1 618	3 061	31	29	288
J Gartenstadt/Stadtweide	1 109	551	558	1 096	13	20	54
K Kröpeliner-Tor-Vorstadt	7 224	3 477	3 747	7 059	165	73	814
L Südstadt	3 700	1 804	1 896	3 633	67	67	377
M Biestow	1 076	511	565	1 071	5	16	40
N Stadtmitte	6 647	3 194	3 453	6 469	178	77	582
O Brinckmansdorf	3 419	1 621	1 798	3 401	18	60	209
P Dierkow-Neu	3 920	2 073	1 847	3 852	68	119	521
Q Dierkow-Ost	378	195	183	.	.	7	22
R Dierkow-West	403	203	200	.	.	5	31
S Toitenwinkel	4 963	2 579	2 384	4 917	46	146	720
T Gehlsdorf	1 602	766	836	1 584	18	23	102
U Rostock-Ost	598	289	309	.	.	18	45
Stadtbereich nicht zuordenbar	149	82	67	.	.	-	9

### 317 Sozialversicherungspflichtig beschäftigte Arbeitnehmer und Pendler 1994 bis 2010

Stand am 30.06.	Beschäftigte am Wohnort			Beschäftigte am Arbeitsort			Beschäftigte, die in Rostock wohnen und arbeiten
	insgesamt	darunter: Auspendler <sup>1</sup>		insgesamt	darunter: Einpendler <sup>2</sup>		
		insgesamt	Anteil an den Beschäftigten		insgesamt	Anteil an den Beschäftigten	
	Personen		in %	Personen		in %	
1994	92 525	14 585	15,8	103 406	25 466	24,6	77 940
1995	90 302	16 814	18,6	98 998	25 510	25,8	73 488
1996	86 949	18 714	21,5	97 220	28 985	29,8	68 235
1997	79 955	17 894	22,4	89 907	27 846	31,0	62 061
1998	75 960	17 883	23,5	85 416	27 339	32,0	58 077
1999	75 221	18 291	24,3	84 717	27 787	32,8	56 930
2000	74 359	19 591	26,3	83 178	28 410	34,2	54 768
2001	71 566	18 850	26,3	80 711	27 995	34,7	52 716
2002	67 999	17 553	25,8	78 521	28 075	35,8	50 446
2003	64 688	16 911	26,1	75 161	27 384	36,4	47 777
2004	61 902	16 444	26,6	73 149	27 691	37,9	45 458
2005	60 040	16 504	27,4	71 323	27 787	39,0	43 536
2006	61 684	17 113	27,7	73 329	28 758	39,2	44 571
2007	63 364	18 110	28,6	74 870	29 616	39,6	45 254
2008	65 364	18 697	28,6	77 287	30 620	39,6	46 667
2009	65 893	18 868	28,6	77 693	30 668	39,5	47 025
<b>2010</b>	<b>67 242</b>	<b>19 345</b>	<b>28,8</b>	<b>78 373</b>	<b>30 476</b>	<b>38,9</b>	<b>47 897</b>

<sup>1</sup> ohne Auspendler nach dem Ausland

<sup>2</sup> einschließlich Einpendler aus dem Ausland und „ohne Angabe“

### 318 Aus- und Einpendler der sozialversicherungspflichtigen Arbeitnehmer im Juni 1995 bis 2010

Pendlerziel bzw. Pendlerherkunft	Auspendler aus Rostock <sup>1</sup>					Einpendler nach Rostock <sup>2</sup>				
	1995	1999	2005	2009	2010	1995	1999	2005	2009	2010
	Personen									
Insgesamt	16 814	18 291	16 504	18 868	<b>19 345</b>	25 510	27 787	27 787	30 668	<b>30 476</b>
<u>darunter nach bzw. von:</u>										
Greifswald, kreisfreie Stadt	97	101	63	151	<b>155</b>	662	358	225	301	<b>334</b>
Neubrandenburg, kreisfreie Stadt	130	205	162	173	<b>158</b>	368	251	209	283	<b>288</b>
Schwerin, kreisfreie Stadt	1 249	886	853	978	<b>985</b>	534	511	416	458	<b>441</b>
Stralsund, kreisfreie Stadt	230	276	247	261	<b>279</b>	937	703	420	414	<b>440</b>
Wismar, kreisfreie Stadt	174	152	319	399	<b>371</b>	513	318	296	362	<b>350</b>
Landkreis Bad Doberan	8 080	8 731	7 269	8 025	<b>8 410</b>	11 108	14 607	16 035	17 346	<b>17 276</b>
Landkreis Demmin	.	64	83	88	<b>80</b>	.	288	342	393	<b>415</b>
Landkreis Güstrow	865	974	1 026	1 254	<b>1 383</b>	3 378	2 596	2 654	3 174	<b>3 108</b>
Landkreis Ludwigslust	.	107	90	89	<b>79</b>	.	249	237	243	<b>243</b>
Landkreis Mecklenburg-Strelitz	.	19	74	32	<b>37</b>	.	277	225	250	<b>243</b>
Landkreis Müritz	.	66	68	105	<b>116</b>	.	238	180	218	<b>232</b>
Landkreis Nordvorpommern	690	571	480	580	<b>616</b>	3 338	2 251	2 027	2 264	<b>2 181</b>
Landkreis Nordwestmecklenburg	180	176	167	177	<b>186</b>	552	447	506	614	<b>570</b>
Landkreis Ostvorpommern	53	43	42	53	<b>81</b>	667	527	314	351	<b>347</b>
Landkreis Parchim	119	117	107	120	<b>121</b>	247	277	309	342	<b>354</b>
Landkreis Rügen	129	103	153	120	<b>120</b>	1 089	779	389	453	<b>397</b>
Landkreis Uecker-Randow	.	43	15	21	<b>26</b>	.	165	156	154	<b>152</b>
Land Schleswig Holstein	.	834	833	953	<b>879</b>	.	326	443	486	<b>557</b>
Land Hamburg	.	1 039	1 167	1 436	<b>1 346</b>	.	159	196	199	<b>214</b>
Land Niedersachsen	.	743	641	697	<b>708</b>	.	262	253	244	<b>306</b>
Land Bremen	.	218	195	165	<b>167</b>	.	53	73	58	<b>50</b>
Land Nordrhein-Westfalen	.	378	404	553	<b>527</b>	.	109	85	131	<b>141</b>
Land Hessen	.	147	147	195	<b>213</b>	.	46	137	44	<b>42</b>
Land Rheinland-Pfalz	.	33	40	59	<b>60</b>	.	19	16	10	<b>11</b>
Land Saarland	.	6	13	10	<b>11</b>	.	-	3	4	<b>5</b>
Land Baden-Württemberg	.	131	148	207	<b>192</b>	.	66	38	46	<b>43</b>
Land Bayern	.	213	220	262	<b>294</b>	.	72	59	95	<b>96</b>
Land Berlin	.	542	568	667	<b>648</b>	.	227	259	332	<b>344</b>
Land Brandenburg	.	436	359	434	<b>475</b>	.	480	443	470	<b>455</b>
Land Sachsen	.	364	214	276	<b>265</b>	.	426	300	307	<b>284</b>
Land Sachsen-Anhalt	.	405	184	221	<b>235</b>	.	346	185	202	<b>212</b>
Land Thüringen	.	168	153	107	<b>122</b>	.	133	129	107	<b>106</b>
Ausland und ohne Angabe	.	-	-	-	-	.	221	228	313	<b>239</b>

<sup>1</sup> ohne Auspendler nach dem Ausland

<sup>2</sup> einschließlich Einpendler aus dem Ausland und „ohne Angabe“

### 319 Gewerbean- und Gewerbeabmeldungen im Vergleich 1991 bis 2010

Zeitraum	Gewerbeanmeldungen	Gewerbeabmeldungen	Saldo der Gewerbean- u. Gewerbeabmeldungen	Gewerbeabmeldungen je 100 Anmeldungen
	Anzahl			
1991	4 161	1 275	+ 2 886	31
1995	2 822	1 919	+ 903	68
2000	2 106	2 084	+ 22	99
2001	1 987	2 181	- 194	110
2002	2 067	2 689	- 622	130
2003	2 259	2 368	- 109	105
2004	2 724	2 477	+ 247	91
2005	1 975	1 980	- 5	100
2006	2 139	1 828	+ 311	85
2007	2 123	1 808	+ 315	85
2008	2 197	1 924	+ 273	88
2009	2 061	1 786	+ 275	87
<b>2010</b>	<b>2 176</b>	<b>2 266</b>	<b>- 90</b>	<b>104</b>

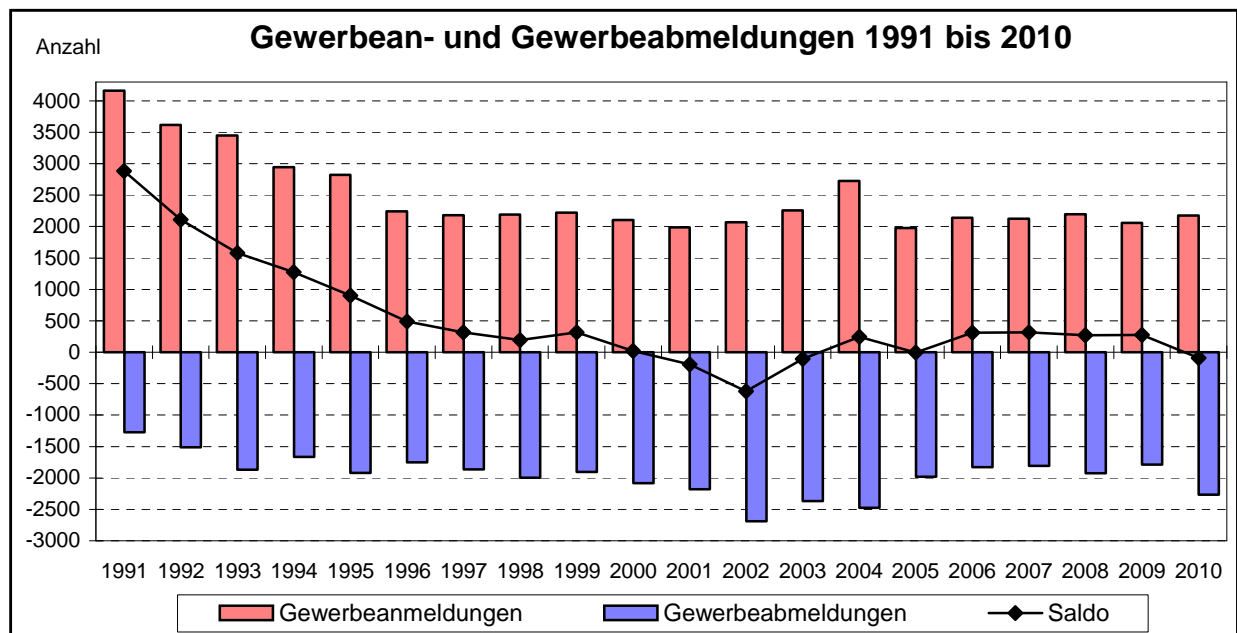

### 320 Gewerbean- und Gewerbeabmeldungen <sup>1</sup> nach Rechtsformen 1996 bis 2010

Rechtsform	Gewerbeanmeldungen					Gewerbeabmeldungen				
	1996	2000	2005	2009	2010	1996	2000	2005	2009	2010
	Anzahl									
Offene Handelsgesellschaft	41	26	9	1	5	20	16	15	6	15
Kommanditgesellschaft	6	4	45	39	35	3	9	52	40	49
Gesellschaft mit beschränkter Haftung & Co KG	63	45	1	-	7	21	35	-	2	3
Gesellschaft des bürgerlichen Rechts	3	1	80	68	73	5	4	80	46	75
Aktiengesellschaft	11	20	6	7	6	14	26	16	17	20
Gesellschaft mit beschränkter Haftung	361	283	271	259	306	277	253	281	243	239
Genossenschaft	4	-	-	-	1	-	-	-	-	-
Private Company Limited by Shares	-	-	-	5	4	-	-	-	10	12
Übrige Rechtsformen	11	7	15	11	8	2	7	14	5	17
Einzelunternehmen	1 742	1 720	1 548	1 671	1 731	1 412	1 734	1 522	1 417	1 836
<b>Insgesamt</b>	<b>2 242</b>	<b>2 106</b>	<b>1 975</b>	<b>2 061</b>	<b>2 176</b>	<b>1 754</b>	<b>2 084</b>	<b>1 980</b>	<b>1 786</b>	<b>2 266</b>

<sup>1</sup> ohne Automatenaufsteller und Reisegewerbe

### 321 Gewerbean- und Gewerbeabmeldungen <sup>1</sup> nach Wirtschaftszweigen 1996 bis 2007

Wirtschaftszweige <sup>2</sup>	Gewerbeanmeldungen				Gewerbeabmeldungen			
	1996	2000	2005	2007	1996	2000	2005	2007
	Anzahl							
Land- und Forstwirtschaft	11	12	5	12	3	8	13	10
Verarbeitendes Gewerbe	63	47	53	59	64	53	80	71
Baugewerbe	275	246	176	216	159	241	195	194
Handel; Instandhaltung u. Reparatur von Kraftfahrzeugen/Gebrauchsgütern	715	519	459	461	585	622	467	453
Gastgewerbe	249	220	134	172	171	255	165	188
Verkehr und Nachrichtenübermittlung	121	71	64	82	124	105	76	73
Kredit- und Versicherungsgewerbe	163	142	178	129	175	148	159	125
Grundstücks- und Wohnungswesen, Vermietung beweglicher Sachen, Erbringung von Dienstleistungen überwiegend für Unternehmen	492	662	644	710	352	502	550	456
Erbringung von sonstigen öffentlichen und persönlichen Dienstleistungen	122	160	218	252	104	119	238	207
Sonstige Wirtschaftszweige	31	27	44	30	17	31	37	31
<b>Insgesamt</b>	<b>2 242</b>	<b>2 106</b>	<b>1 975</b>	<b>2 123</b>	<b>1 754</b>	<b>2 084</b>	<b>1 980</b>	<b>1 808</b>

<sup>1</sup> ohne Automatenaufsteller und Reisegewerbe

<sup>2</sup> Klassifikation der Wirtschaftszweige, Ausgabe 2003 (WZ 2003)

### 322 Gewerbean- und Gewerbeabmeldungen <sup>1</sup> nach Wirtschaftsabschnitten 2008 bis 2010

Wirtschaftsabschnitt <sup>2</sup>	Gewerbeanmeldungen			Gewerbeabmeldungen		
	2008	2009	2010	2008	2009	2010
	Anzahl					
Land- und Forstwirtschaft, Fischerei	1	-	-	2	-	2
Verarbeitendes Gewerbe	54	92	210	47	50	90
Baugewerbe	168	143	164	202	184	237
Handel; Instandhaltung und Reparatur von Kraftfahrzeugen	417	357	346	436	384	480
Verkehr und Lagerei	69	46	55	62	57	59
Gastgewerbe	183	172	181	184	132	167
Information und Kommunikation	85	143	85	74	75	99
Erbringung von Finanz- und Versicherungsdienstleistungen	111	101	88	149	116	162
Erbringung von freiberuflichen, wissenschaftlichen u. technischen Dienstleistungen	401	360	353	287	286	362
Erbringung von sonstigen wirtschaftlichen Dienstleistungen	354	292	326	207	225	279
Übrige Wirtschaftsabschnitte	354	355	368	274	277	329
<b>Insgesamt</b>	<b>2 197</b>	<b>2 061</b>	<b>2 176</b>	<b>1 924</b>	<b>1 786</b>	<b>2 266</b>

<sup>1</sup> ohne Automatenaufsteller und Reisegewerbe

<sup>2</sup> Klassifikation der Wirtschaftszweige, Ausgabe 2008 (WZ 2008)

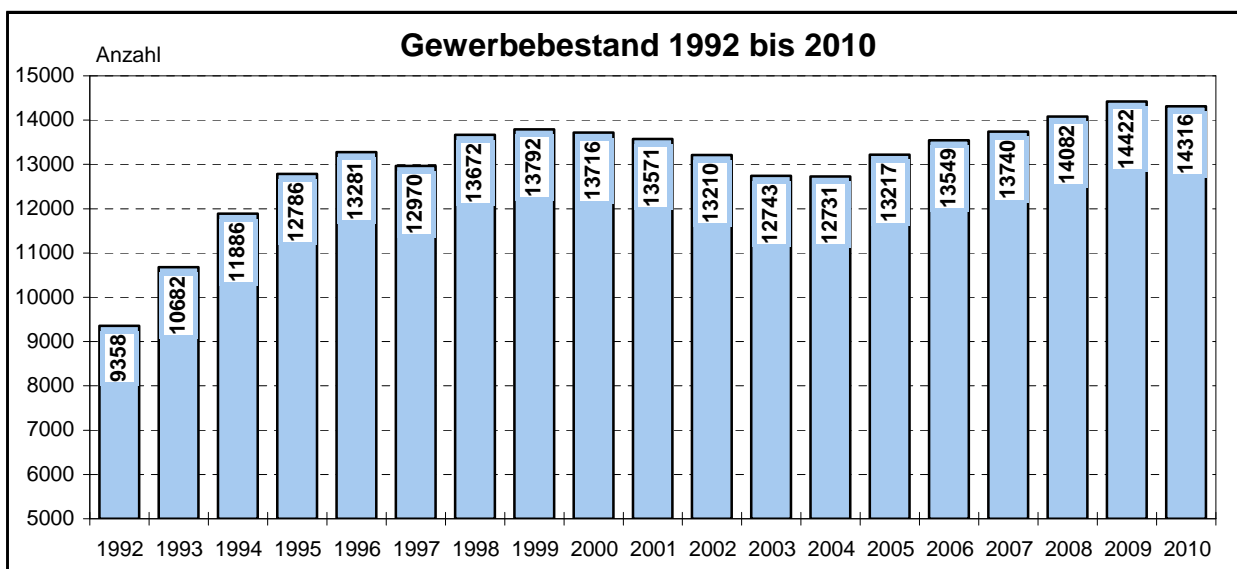

### 323 Gewerbebestand nach Wirtschaftszweigen 1997 bis 2006

Wirtschaftszweig	Gewerbebestand			
	1997 <sup>1</sup>	2003 <sup>2</sup>	2005 <sup>2</sup>	2006 <sup>2</sup>
	Anzahl			
<b>Land- und Forstwirtschaft</b>	<b>62</b>	<b>61</b>	<b>62</b>	<b>58</b>
<b>Fischerei und Fischzucht</b>	<b>11</b>	<b>7</b>	<b>6</b>	<b>6</b>
<b>Bergbau und Gewinnung von Steinen und Erden</b>	<b>.</b>	<b>.</b>	<b>3</b>	<b>3</b>
<b>Verarbeitendes Gewerbe</b>	<b>710</b>	<b>622</b>	<b>586</b>	<b>577</b>
<u>davon:</u> Ernährungsgewerbe und Tabakverarbeitung	114	87	74	64
Textil- und Bekleidungsgewerbe	44	45	38	44
Ledergewerbe	34	24	18	18
Holzgewerbe	31	19	16	15
Papier-, Verlags- und Druckgewerbe	111	97	100	103
Chemische Industrie	5	3	6	8
Herstellung von Gummi- und Kunststoffwaren	10	7	10	10
Glasgewerbe, Herstellung von Keramik, Verarbeitung von Steinen und Erden	38	33	29	28
Metallerzeugung und -bearbeitung, Herstellung von Metallerzeugnissen	95	85	75	76
Maschinenbau	55	33	31	28
Herstellung von Büromaschinen, Datenverarbeitungsgeräten und -einrichtungen, Elektrotechnik, Feinmechanik und Optik	111	122	123	118
Fahrzeugbau	22	23	25	26
Herstellung von Möbeln, Schmuck, Musikinstrumenten, Sportgeräten, Spielwaren und sonstigen Erzeugnissen; Recycling	40	44	41	39
<b>Energie- und Wasserversorgung</b>	<b>22</b>	<b>19</b>	<b>26</b>	<b>39</b>
<b>Baugewerbe</b>	<b>1 178</b>	<b>1 131</b>	<b>1 183</b>	<b>1 268</b>
<u>darunter:</u> Vorbereitende Baustellenarbeiten	44	37	39	37
Hoch- und Tiefbau	383	251	214	206
<u>darunter:</u> Dachdeckerei, Bauspengerei, Abdichtung und Zimmerei	84	66	57	56
Sonstiger spezialisierter Hoch- und Tiefbau	91	38	30	30
Bauinstallation	384	582	613	675
<u>darunter:</u> Elektroinstallation	167	142	128	128
Klempnerei, Gas-, Wasser-, Heizungs- und Lüftungsinstallation	175	155	146	144
Sonstiges Ausbaugewerbe	366	260	312	348
<u>darunter:</u> Bautischlerei und -schlosserei	172	52	41	39
Fußboden-, Fliesen- und Plattenlegerei, Raumausstattung	72	74	122	153
Maler- und Glasergerbe	72	63	77	79
<b>Handel, Instandhaltung und Reparatur von Kraftfahrzeugen und Gebrauchsgütern</b>	<b>3 969</b>	<b>3 344</b>	<b>3 309</b>	<b>3 280</b>
<u>davon:</u> Kraftfahrzeughandel, Instandhaltung u. Reparatur von Kraftfahrzeugen; Tankstellen	268	298	321	327
Handelsvermittlung und Großhandel (ohne Handel mit Kraftfahrzeugen)	1 061	730	706	683
Einzelhandel (ohne Handel mit Kraftfahrzeugen und ohne Tankstellen); Reparatur von Gebrauchsgütern	2 640	2 316	2 282	2 270
<b>Gastgewerbe</b>	<b>981</b>	<b>943</b>	<b>950</b>	<b>938</b>
<u>davon:</u> Hotels, Gasthöfe, Pensionen und Hotels garnis	63	58	66	71
Sonstiges Beherbergungsgewerbe	75	91	89	94
Speisengeprägte Gastronomie	644	573	576	544
Getränkegeprägte Gastronomie	73	104	97	98
Kantinen und Katerer	126	117	122	131
<b>Verkehr- und Nachrichtenübermittlung</b>	<b>758</b>	<b>736</b>	<b>743</b>	<b>753</b>
<u>darunter:</u> Landverkehr; Transport in Rohrfernleitungen	434	334	338	337
Schifffahrt	69	88	85	85
Hilfs- und Nebentätigkeiten für den Verkehr; Verkehrsvermittlung	212	242	253	256
Nachrichtenübermittlung	42	72	66	74
<b>Kredit- und Versicherungsgewerbe</b>	<b>1 197</b>	<b>1 046</b>	<b>1 018</b>	<b>1 012</b>
<u>davon:</u> Kreditgewerbe	52	42	38	39
Versicherungsgewerbe	11	7	5	4
Mit dem Kredit- und Versicherungsgewerbe verbundene Tätigkeiten	1 134	997	975	969
<b>Grundstücks- und Wohnungswesen, Vermietung beweglicher Sachen, Erbringung von wirtschaftlichen Dienstleistungen, anderweitig nicht genannt</b>	<b>3 109</b>	<b>3 329</b>	<b>3 658</b>	<b>3 877</b>
<u>davon:</u> Grundstücks- und Wohnungswesen	524	551	558	582
Vermietung beweglicher Sachen ohne Bedienungspersonal	244	184	168	168
Datenverarbeitung und Datenbanken	157	366	404	409
Forschung und Entwicklung	20	64	66	67
Erbringung von wirtschaftlichen Dienstleistungen, andersweitig nicht genannt	2 164	2 164	2 462	2 651
<b>Öffentliche Verwaltung, Verteidigung, Sozialversicherung</b>	<b>.</b>	<b>.</b>	<b>.</b>	<b>3</b>
<b>Erziehung und Unterricht</b>	<b>171</b>	<b>180</b>	<b>193</b>	<b>213</b>
<b>Gesundheits-, Veterinär- und Sozialwesen</b>	<b>26</b>	<b>32</b>	<b>53</b>	<b>52</b>
<b>Erbringung von sonstigen öffentlichen und persönlichen Dienstleistungen</b>	<b>775</b>	<b>1 288</b>	<b>1 424</b>	<b>1 466</b>
<u>darunter:</u> Abwasser- und Abfallbeseitigung und sonstige Entsorgung	42	37	38	39
Kultur, Sport und Unterhaltung	315	570	665	685
Erbringung von sonstigen Dienstleistungen	418	680	717	738
<b>Private Haushalte mit Hauspersonal</b>	<b>.</b>	<b>.</b>	<b>.</b>	<b>.</b>
<b>Exterritoriale Organisationen und Körperschaften</b>	<b>.</b>	<b>.</b>	<b>.</b>	<b>.</b>
<b>Insgesamt (ohne Reisegewerbe)</b>	<b>12 970</b>	<b>12 743</b>	<b>13 217</b>	<b>13 549</b>

<sup>1</sup> Klassifikation der Wirtschaftszweige, Ausgabe 1993

<sup>2</sup> Klassifikation der Wirtschaftszweige, Ausgabe 2003

## 324 Gewerbebestand nach Wirtschaftszweigen 2007 bis 2010

Wirtschaftszweig <sup>1</sup>	Gewerbebestand			
	2007	2008	2009	2010
	Anzahl			
<b>Land- und Forstwirtschaft, Fischerei</b>	<b>20</b>	<b>20</b>	<b>20</b>	<b>19</b>
<b>Bergbau und Gewinnung von Steinen und Erden</b>	.	.	.	.
<b>Verarbeitendes Gewerbe</b>	<b>484</b>	<b>492</b>	<b>537</b>	<b>639</b>
<u>darunter:</u> Herstellung von Nahrungs- und Futtermitteln	58	58	64	63
Herstellung von Metallerzeugnissen	77	78	82	79
Herstellung von sonstigen Waren	71	69	77	82
<b>Energieversorgung</b>	<b>45</b>	<b>64</b>	<b>84</b>	<b>102</b>
<b>Wasserversorgung; Abwasser- und Abfallentsorgung und Beseitigung von Umweltverschmutzungen</b>	<b>42</b>	<b>42</b>	<b>40</b>	<b>40</b>
<b>Baugewerbe</b>	<b>1 349</b>	<b>1 333</b>	<b>1 288</b>	<b>1 223</b>
<u>davon:</u> Hochbau	99	87	80	79
Tiefbau	21	25	27	25
Vorbereitende Baustellenarbeiten, Bauinstallation und sonstiges Ausbaugewerbe	1 229	1 221	1 181	1 119
<u>darunter:</u> Bauinstallation	697	684	661	629
<b>Handel, Instandhaltung und Reparatur von Kraftfahrzeugen (Kfz)</b>	<b>3 179</b>	<b>3 157</b>	<b>3 157</b>	<b>2 980</b>
<u>davon:</u> Handel mit Kraftfahrzeugen, Instandhaltung und Reparatur von Kfz	307	304	313	310
Großhandel (ohne Handel mit Kfz)	647	636	624	591
Einzelhandel (ohne Handel mit Kfz)	2 225	2 217	2 220	2 079
<b>Verkehr und Lagerei</b>	<b>613</b>	<b>609</b>	<b>599</b>	<b>595</b>
<u>darunter:</u> Landverkehr; Transport in Rohrfernleitungen	327	314	306	315
Schifffahrt	97	106	110	105
Lagerei sowie Erbringung von sonstigen Dienstleistungen für den Verkehr	138	141	138	139
<b>Gastgewerbe</b>	<b>909</b>	<b>926</b>	<b>953</b>	<b>960</b>
<u>davon:</u> Beherbergung	159	164	175	171
Gastronomie	750	762	778	789
<u>darunter:</u> Restaurants, Gaststätten, Imbissstuben, Cafes, Eissalons u. Ä.	540	544	559	562
<b>Informationen und Kommunikation</b>	<b>556</b>	<b>580</b>	<b>631</b>	<b>623</b>
<u>darunter:</u> Verlagswesen	73	66	68	58
Erbringung von Dienstleistungen der Informationstechnologie	413	443	485	490
<b>Erbringung von Finanz- und Versicherungsdienstleistungen</b>	<b>1 010</b>	<b>979</b>	<b>958</b>	<b>885</b>
<u>darunter:</u> Erbringung von Finanzdienstleistungen	40	46	49	47
Mit Finanz- und Versicherungsdienstleistungen verbundene Tätigkeiten	966	929	906	835
<b>Grundstücks- und Wohnungswesen</b>	<b>547</b>	<b>593</b>	<b>596</b>	<b>618</b>
<u>darunter:</u> Vermittlung u. Verwaltung von Grundstücken/Gebäuden/Wohnungen für Dritte	418	444	444	456
<b>Erbringung von freiberuflichen/wissenschaftlichen/technischen Dienstleistungen</b>	<b>2 241</b>	<b>2 374</b>	<b>2 463</b>	<b>2 467</b>
<u>darunter:</u> Rechts- und Steuerberatung; Wirtschaftsprüfung	60	60	61	57
Verwaltung und Führung v. Unternehmen und Betrieben, Unternehmensberatung	304	315	340	342
Architektur- und Ingenieurbüros; technische, physikalische und chemische Untersuchung	404	396	395	380
Werbung und Marktforschung	1 333	1 454	1 507	1 506
<b>Erbringung von sonstigen wirtschaftlichen Dienstleistungen</b>	<b>997</b>	<b>1 138</b>	<b>1 249</b>	<b>1 320</b>
<u>darunter:</u> Vermietung von beweglichen Sachen	176	177	175	155
Vermittlung und Überlassung von Arbeitskräften	121	134	131	139
Gebäudebetreuung; Garten- und Landschaftsbau	200	232	272	318
Erbringung von wirtschaftlichen Dienstleistungen für Unternehmen und Privatpersonen a. n. g.	294	378	456	508
<b>Öffentliche Verwaltung, Verteidigung, Sozialversicherung</b>	.	.	.	.
<b>Erziehung und Unterricht</b>	<b>262</b>	<b>248</b>	<b>251</b>	<b>256</b>
<b>Gesundheits- und Sozialwesen</b>	<b>37</b>	<b>46</b>	<b>53</b>	<b>50</b>
<b>Kunst, Unterhaltung und Erholung</b>	<b>646</b>	<b>647</b>	<b>674</b>	<b>633</b>
<b>Erbringung von sonstigen Dienstleistungen</b>	<b>788</b>	<b>813</b>	<b>844</b>	<b>868</b>
<b>Private Haushalte mit Hauspersonal; Herstellung von Waren und Erbringung von Dienstleistungen durch private Haushalte für den Eigenbedarf ohne ausgeprägten Schwerpunkt sowie Exterritoriale Organisationen und Körperschaften</b>	<b>10</b>	<b>15</b>	<b>21</b>	<b>34</b>
<b>Exterritoriale Organisationen und Körperschaften</b>	.	.	.	.
<b>Insgesamt (ohne Reisegewerbe)</b>	<b>13 740</b>	<b>14 082</b>	<b>14 422</b>	<b>14 316</b>

<sup>1</sup> Klassifikation der Wirtschaftszweige, Ausgabe 2008 (WZ 2008)



## 325 Unternehmensstatistik der Industrie- und Handelskammer 1999 bis 2008

Wirtschaftszweig <sup>1</sup>	Unternehmen								
	1999	2000	2002	2003	2004	2005	2006	2007	2008
	Anzahl								
Land- und Forstwirtschaft, Fischerei	56	51	73	68	64	65	60	61	59
Industrie	323	315	312	290	293	304	339	352	364
Baugewerbe	268	282	302	330	294	317	327	321	351
Handel	3 764	3 926	3 563	3 396	3 241	3 266	3 207	3 156	3 189
Gastgewerbe	857	864	838	852	831	841	864	857	861
Verkehr und Nachrichtenwesen	760	732	724	731	732	732	741	761	763
Kredit- und Versicherungsgewerbe	1 035	1 057	1 004	964	971	978	954	963	945
Dienstleistungen	2 804	2 909	3 196	3 518	3 950	4 241	4 613	4 791	5 241
Sonstige Wirtschaftszweige	11	10	6	6	5	4	1	1	1
<b>Insgesamt</b>	<b>9 878</b>	<b>10 146</b>	<b>10 018</b>	<b>10 155</b>	<b>10 381</b>	<b>10 748</b>	<b>11 106</b>	<b>11 263</b>	<b>11 774</b>

<sup>1</sup> Klassifikation der Wirtschaftszweige, Ausgabe 1993

## 326 Unternehmensstatistik der Industrie- und Handelskammer 2009 und 2010

Wirtschaftsabschnitt <sup>1</sup>	Unternehmen	
	2009	2010
	Anzahl	
Land- und Forstwirtschaft, Fischerei	10	<b>9</b>
Verarbeitendes Gewerbe	263	<b>276</b>
Baugewerbe	447	<b>521</b>
Handel; Instandhaltung und Reparatur von Kraftfahrzeugen	3 150	<b>3 077</b>
Verkehr und Lagerei	600	<b>584</b>
Gastgewerbe	878	<b>892</b>
Information und Kommunikation	563	<b>563</b>
Erbringung von Finanz- und Versicherungsdienstleistungen	921	<b>866</b>
Grundstücks- und Wohnungswesen	516	<b>523</b>
Erbringung von freiberuflichen, wissenschaftlichen und technischen Dienstleistungen	2 119	<b>2 243</b>
Erbringung von sonstigen wirtschaftlichen Dienstleistungen	1 614	<b>1 680</b>
Übrige Wirtschaftsabschnitte	1 068	<b>1 121</b>
<b>Insgesamt</b>	<b>12 149</b>	<b>12 355</b>

<sup>1</sup> Klassifikation der Wirtschaftszweige, Ausgabe 2008

## 327 Handwerksbetriebe nach Berufen in der Handwerkskammer 1998 bis 2010

Gewerbe/Berufsgruppe	Handwerksbetriebe									
	1998	2000	2002	2004	2005	2006	2007	2008	2009	2010
	Anzahl									
Bau- und Ausbaugewerbe	336	321	275	317	315	310	327	330	326	<b>319</b>
<u>davon:</u>										
Maurer- und Betonbauer	125	112	95	97	95	79	78	74	75	<b>72</b>
Zimmerer	32	38	29	26	24	11	10	10	8	<b>8</b>
Dachdecker	33	28	21	19	19	18	20	21	19	<b>18</b>
Straßenbauer	10	9	7	7	8	8	7	7	8	<b>8</b>
Fliesen-, Platten- und Mosaikleger	31	33	32	71	71	91	103	105	101	<b>103</b>
Maler- und Lackierer	56	55	54	59	62	65	70	67	69	<b>66</b>
Gerüstbauer	24	23	15	13	11	11	11	12	11	<b>10</b>
Schornsteinfeger	11	10	10	11	11	11	9	10	11	<b>11</b>
Übrige	14	13	12	14	14	16	19	24	24	<b>23</b>
Elektro- und Metallgewerbe	519	501	474	453	463	438	430	420	409	<b>418</b>
<u>davon:</u>										
Metallbauer	40	37	35	32	30	32	27	29	27	<b>28</b>
Feinwerkmacher	24	24	20	15	16	14	13	13	13	<b>13</b>
Informationstechniker	34	23	24	22	19	13	13	14	13	<b>12</b>
Kraftfahrzeugtechniker	100	101	103	101	107	99	111	112	115	<b>124</b>
Klempner	6	7	6	4	6	5	5	5	5	<b>6</b>
Installateur und Heizungsbauer	112	110	103	102	106	99	88	85	84	<b>85</b>
Elektrotechniker	149	147	137	129	133	129	128	120	110	<b>105</b>
Übrige	54	52	46	48	46	47	45	42	42	<b>45</b>
Holzgewerbe	57	56	50	50	58	54	56	62	56	<b>56</b>
<u>davon:</u>										
Tischler	40	38	33	32	33	30	28	31	29	<b>33</b>
Übrige	17	18	17	18	25	24	28	31	27	<b>23</b>
Bekleidungs-, Textil- und Ledergewerbe	48	39	38	61	67	78	74	91	90	<b>98</b>
<u>davon:</u>										
Damen- und Herrenschnneider	15	11	10	14	14	17	11	13	12	<b>11</b>
Schuhmacher	6	4	3	4	5	5	5	5	5	<b>5</b>
Raumausstatter	18	16	15	35	39	48	50	63	64	<b>72</b>
Übrige	9	8	10	8	9	8	8	10	9	<b>10</b>
Nahrungsmittelgewerbe	32	29	26	24	23	21	21	23	24	<b>21</b>
<u>davon:</u>										
Bäcker	20	17	15	13	12	11	10	9	10	<b>10</b>
Fleischer	8	8	7	7	7	6	4	8	8	<b>7</b>
Übrige	4	4	4	4	4	4	7	6	6	<b>4</b>
Gewerbe für Gesundheits- und Körperpflege sowie chemische und Reinigungsgewerbe	165	178	173	203	210	202	223	231	240	<b>241</b>
<u>davon:</u>										
Augenoptiker	21	24	20	21	20	16	22	21	20	<b>20</b>
Zahntechniker	28	28	27	26	26	24	26	26	24	<b>22</b>
Friseure	75	87	88	98	102	102	111	117	122	<b>123</b>
Gebäudereiniger	23	20	19	39	44	44	48	50	57	<b>55</b>
Übrige	18	19	19	19	18	16	16	17	17	<b>21</b>
Glas-, Papier, keramische und sonstige Gewerbe	37	31	34	36	39	39	45	49	46	<b>48</b>
<u>davon:</u>										
Glaser	10	8	10	7	8	8	8	9	8	<b>8</b>
Fotografen	11	9	8	12	13	15	21	23	22	<b>23</b>
Buchdrucker, Schriftsetzer	2	2	2	2	2	2	2	2	2	<b>1</b>
Vulkaniseure und Reifenmechaniker	3	3	3	3	3	2	2	2	2	<b>2</b>
Übrige	11	9	11	12	13	12	12	13	12	<b>14</b>
<b>Insgesamt</b>	<b>1 194</b>	<b>1 155</b>	<b>1 070</b>	<b>1 144</b>	<b>1 175</b>	<b>1 142</b>	<b>1 176</b>	<b>1 206</b>	<b>1 191</b>	<b>1 201</b>

## 328 Handwerksähnliche Betriebe nach Berufen in der Handwerkskammer 1998 bis 2010

Gewerbe/Berufsgruppen	Handwerksähnliche Betriebe									
	1998	2000	2002	2004	2005	2006	2007	2008	2009	2010
	Anzahl									
Bau- und Ausbaugewerbe	198	233	170	147	115	112	106	101	87	<b>82</b>
<u>davon:</u>										
Eisenflechter	9	34	25	28	17	23	26	22	19	<b>17</b>
Bautrocknungsgewerbe	6	5	2	-	-	-	-	-	-	-
Bodenleger	42	43	40	38	28	26	22	23	19	<b>18</b>
Fuger (im Hochbau)	44	44	31	17	17	16	14	11	7	<b>7</b>
Holz- und Bautenschutzgewerbe	92	102	69	62	52	45	43	44	41	<b>39</b>
Übrige	5	5	3	2	1	2	1	1	1	<b>1</b>
Elektro- und Metallgewerbe	8	8	8	9	7	9	8	10	9	<b>9</b>
<u>davon:</u>										
Metallschleifer und Metallpolierer	1	-	1	1	1	1	-	1	1	-
Kabelverleger	5	4	3	5	3	5	4	5	6	<b>7</b>
Übrige	2	4	4	3	3	3	4	4	2	<b>2</b>
Holzgewerbe	148	165	125	118	106	99	96	90	91	<b>78</b>
<u>davon:</u>										
Einbau von genormten Baufertigteilen	148	165	125	118	106	99	96	90	91	<b>78</b>
Bekleidungs-, Textil- und Ledergewerbe	23	30	28	26	29	29	31	36	34	<b>37</b>
<u>davon:</u>										
Dekorationsnäher (ohne Schaufensterdeko)	2	2	2	1	1	1	1	1	1	<b>1</b>
Stoffmaler	2	2	2	2	2	1	1	1	1	<b>1</b>
Textil - Handdrucker	2	2	2	2	1	1	2	3	3	<b>3</b>
Änderungsschneider	15	18	16	15	19	20	20	24	25	<b>28</b>
Ausführung einfacher Schuhreparaturen	-	4	4	4	4	4	4	4	3	<b>3</b>
Übrige	2	2	2	2	2	2	3	3	1	<b>1</b>
Nahrungsmittelgewerbe	6	3	3	5	3	2	2	2	2	<b>4</b>
<u>davon:</u>										
Speiseeishersteller	6	3	3	5	3	2	2	2	2	<b>3</b>
Übrige	-	-	-	-	-	-	-	-	-	<b>1</b>
Gewerbe für Gesundheits- und Körperpflege sowie chemische und Reinigungsgewerbe	105	105	101	108	107	113	112	127	124	<b>120</b>
<u>davon:</u>										
Schnellreiniger	6	6	3	2	2	2	2	2	2	<b>2</b>
Teppichreiniger	4	3	3	5	5	3	2	2	2	<b>3</b>
Getränkeleitungsreiniger	3	4	4	3	2	2	2	2	2	<b>2</b>
Kosmetiker	92	92	91	98	98	106	106	121	118	<b>113</b>
Sonstiges Gewerbe	16	14	13	9	10	10	10	10	10	<b>12</b>
<u>davon:</u>										
Bestattungsgewerbe	8	8	10	9	9	9	9	9	10	<b>12</b>
Klavierstimmer	3	2	1	-	-	-	-	-	-	-
Kunstgewerbliche Artikel	3	2	1	-	-	-	-	-	-	-
Übrige	2	2	1	-	1	1	1	1	-	-
<b>Insgesamt</b>	<b>504</b>	<b>558</b>	<b>448</b>	<b>422</b>	<b>377</b>	<b>374</b>	<b>365</b>	<b>376</b>	<b>357</b>	<b>342</b>

### 329 Umsatzsteuerpflichtige, deren steuerbarer Umsatz und Umsatzsteuer- vorauszahlung nach ausgewählten Wirtschaftszweigen <sup>1</sup> 1992 bis 2008

Jahr	Steuerpflichtige Anzahl	Steuerbarer Umsatz		Umsatz vor Abzug der Vorsteuer		Abzieh- bare Vorsteuer	Umsatz- steuer- voraus- zahlung
		insgesamt	darunter	insgesamt	darunter		
			Lieferungen und Leistungen		Lieferungen und Leistungen		
1 000 EUR							
<b><u>Insgesamt</u></b>							
1992	1 014	664 334	-	-	-	-	6 640
1994	5 031	5 386 130	5 333 486	578 604	572 907	499 889	79 386
1996	5 165	4 863 982	4 877 620	564 329	555 681	448 094	116 832
1997	5 171	4 698 756	4 616 622	516 807	508 109	410 457	107 324
1998	5 281	4 558 490	4 478 651	511 047	501 736	409 788	101 915
1999	5 402	4 539 750	4 431 776	478 108	463 778	415 386	65 118
2000	5 455	4 692 262	4 581 540	464 663	449 201	440 612	26 306
2001	5 439	5 598 438	5 429 954	465 000	444 868	467 224	- 1 239
2002	5 388	5 187 042	5 011 702	457 577	426 816	439 893	20 382
2003	5 296	4 540 801	4 329 815	453 058	416 229	404 022	49 703
2004	5 305	4 657 067	4 473 152	455 745	414 009	395 606	61 785
2005	5 404	5 120 845	4 851 311	521 551	480 151	459 032	63 272
2006	5 542	5 614 518	5 373 820	538 128	500 696	497 272	41 623
2007	5 617	5 947 435	5 649 234	678 835	623 872	662 932	16 434
2008	5 676	6 582 376	6 199 119	719 074	651 625	719 897	- 153
<b><u>Verarbeitendes Gewerbe</u></b>							
1994	379	829 393	816 699	68 047	67 336	91 476	- 23 261
1996	379	1 029 983	986 878	87 339	83 198	99 178	- 11 698
1997	366	1 036 538	992 901	90 089	86 224	90 563	- 472
1998	368	886 159	853 810	99 130	94 614	79 856	19 382
1999	367	604 550	594 513	72 208	71 068	53 212	19 300
2000	377	573 578	565 607	68 446	67 598	48 218	20 246
2001	360	545 249	533 371	65 467	64 350	46 637	19 085
2002	364	1 545 993	1 476 155	88 150	69 821	136 656	- 48 100
2003	354	1 043 931	965 781	83 714	67 654	125 303	- 41 482
2004	327	1 247 836	1 161 294	87 048	68 193	116 696	- 28 647
2005	323	1 202 383	1 068 695	97 911	77 205	139 923	- 41 867
2006	302	1 473 597	1 372 113	87 077	70 851	162 956	- 75 620
2007	301	1 653 324	1 493 805	122 704	92 547	232 965	- 110 124
2008	284	1 963 394	1 761 395	137 351	100 356	284 183	- 146 474
<b><u>Energie- und Wasserversorgung</u></b>							
1994	13	547 032	546 545	80 878	80 805	56 400	24 478
1996	.	.	.	.	.	.	.
1997	13	329 874	326 970	48 487	48 051	36 961	11 526
1998	11	340 247	332 977	52 449	51 293	39 365	13 084
1999	13	162 249	152 994	25 598	24 117	15 822	9 776
2000	11	51 070	36 985	8 151	5 897	4 642	3 509
2001	12	67 489	46 386	10 780	7 404	7 658	3 122
2002	10	78 166	51 936	12 489	8 293	6 895	5 594
2003	15	168 158	101 415	26 407	15 726	22 342	4 065
2004	13	29 037	28 915	4 221	4 194	2 333	1 889
2005	15	42 631	42 607	6 318	6 314	4 144	2 174
2006	17	38 365	38 344	5 653	5 650	6 122	- 468
2007	16	74 379	74 223	13 470	13 440	7 939	5 531
2008	18	94 108	94 048	17 226	17 202	10 262	6 964
<b><u>Baugewerbe</u></b>							
1994	586	955 021	951 290	137 057	136 613	93 369	43 922
1996	639	907 687	903 821	131 613	131 035	81 653	50 125
1997	687	792 623	791 154	116 371	116 158	78 939	38 052
1998	711	610 190	608 619	95 507	95 216	62 295	33 472
1999	734	577 608	576 621	91 376	91 213	63 834	28 929
2000	739	536 306	535 547	84 847	84 726	60 444	25 896
2001	728	413 765	413 036	65 765	65 660	52 785	13 310
2002	692	330 540	329 695	52 822	52 564	41 868	13 089
2003	624	290 146	289 572	44 216	44 118	30 231	14 381
2004	560	189 387	189 096	34 021	29 749	22 573	11 649
2005	595	200 877	200 053	29 025	28 880	20 776	8 389
2006	600	229 382	228 538	31 290	31 161	22 599	8 793
2007	635	227 868	227 430	38 906	38 784	27 628	11 446
2008	647	208 759	208 229	33 637	33 543	24 112	9 669

<sup>1</sup> Klassifikation der Wirtschaftszweige, Ausgabe 2003 (WZ 2003)

Fortsetzung der Tabelle 329

Jahr	Steuerpflichtige	Steuerbarer Umsatz		Umsatz vor Abzug der Vorsteuer		Abziehbare Vorsteuer	Umsatzsteuer-vorauszahlung
		insgesamt	darunter	insgesamt	darunter		
	Anzahl		Lieferungen und Leistungen		Lieferungen und Leistungen	1 000 EUR	
<b>Handel; Instandhaltung und Reparatur von Kraftfahrzeugen und Gebrauchsgütern</b>							
1994	1 461	1 152 415	1 125 089	149 961	146 610	129 988	20 045
1996	1 397	1 056 980	1 031 116	140 109	136 960	120 788	19 439
1997	1 345	940 887	911 881	121 720	118 118	103 142	18 681
1998	1 317	792 247	769 285	104 003	101 409	89 174	14 834
1999	1 335	760 343	739 330	100 638	98 214	86 733	14 091
2000	1 286	841 146	817 593	105 439	102 456	94 536	11 258
2001	1 266	838 501	812 096	102 375	98 966	90 678	11 815
2002	1 227	770 266	744 696	95 034	91 786	85 647	9 470
2003	1 191	718 456	690 369	89 304	86 141	79 294	10 031
2004	1 178	741 477	696 443	94 776	88 068	84 686	10 120
2005	1 180	868 847	801 395	108 902	98 875	100 608	8 498
2006	1 185	851 729	817 900	102 598	97 925	103 081	- 459
2007	1 205	903 140	870 544	124 636	119 833	132 506	- 7 853
2008	1 181	1 051 112	1 005 358	138 516	133 356	148 539	- 10 022
<b>Gastgewerbe</b>							
1994	436	111 712	111 586	14 617	14 603	9 584	5 034
1996	465	108 498	108 333	14 721	14 698	13 511	1 278
1997	478	111 344	110 819	15 118	15 040	10 046	5 075
1998	475	112 355	112 182	16 203	16 175	12 095	4 152
1999	484	118 975	118 907	17 445	17 434	10 213	7 245
2000	497	155 417	155 255	21 108	21 082	13 774	7 334
2001	475	125 497	125 300	18 626	18 596	9 630	9 033
2002	475	130 247	129 743	19 513	19 431	10 166	9 385
2003	461	141 948	140 849	21 471	21 058	11 223	10 248
2004	463	123 331	123 121	18 004	17 972	9 695	8 321
2005	449	134 243	133 951	19 761	19 724	14 432	5 362
2006	457	165 991	165 659	23 241	23 196	13 253	9 989
2007	463	172 317	172 131	28 242	28 210	18 517	9 726
2008	461	176 970	176 745	28 664	28 624	15 899	12 787
<b>Verkehr und Nachrichtenübermittlung</b>							
1994	378	786 988	784 995	29 015	28 768	57 030	- 27 983
1996	362	218 997	216 782	20 763	20 430	20 788	- 2
1997	361	264 091	262 272	16 321	16 167	18 307	- 1 986
1998	342	368 820	367 341	20 668	20 436	22 378	- 1 573
1999	337	506 302	504 492	23 326	23 042	23 287	39
2000	335	507 716	505 875	27 190	26 922	27 179	12
2001	319	519 507	516 093	34 954	34 425	36 017	- 1 063
2002	308	542 102	526 585	44 413	41 650	41 490	2 939
2003	325	569 421	544 544	41 115	37 244	45 049	- 3 928
2004	315	706 747	667 371	61 709	55 160	58 934	2 775
2005	310	935 412	882 185	90 492	82 214	68 518	21 974
2006	319	898 283	847 404	85 292	77 383	65 915	19 407
2007	322	883 257	827 902	105 347	95 214	71 124	34 254
2008	315	537 634	536 629	47 902	47 716	36 991	11 003
<b>Kredit- und Versicherungsgewerbe</b>							
1994	47	7 450	7 426	1 095	1 091	858	237
1996	38	4 278	4 255	641	638	377	264
1997	41	4 252	4 237	637	635	382	254
1998	50	8 237	8 219	1 156	1 154	595	561
1999	43	.	.	.	.	.	.
2000	39	4 748	4 710	677	674	644	33
2001	35	4 094	4 090	654	653	380	273
2002	31	.	.	.	.	.	.
2003	24	4 708	4 708	764	752	475	289
2004	22	4 011	3 976	654	636	205	449
2005	29	4 484	4 484	686	686	203	483
2006	29	4 185	4 185	638	638	289	349
2007	33	9 025	9 025	1 603	1 603	984	618
2008	31	14 853	14 852	2 829	2 829	2 154	674

<sup>1</sup> Klassifikation der Wirtschaftszweige, Ausgabe 2003 (WZ 2003)

Fortsetzung der Tabelle 329

Jahr	Steuerpflichtige  Anzahl	Steuerbarer Umsatz		Umsatz vor Abzug der Vorsteuer		Abziehbare Vorsteuer	Umsatzsteuer-vorauszahlung
		insgesamt	darunter	insgesamt	darunter		
			Lieferungen und Leistungen		Lieferungen und Leistungen		
1 000 EUR							
<b><u>Grundstücks- und Wohnungswesen, Vermietung beweglicher Sachen, Dienstleistungen für Unternehmen</u></b>							
1994	1 137	757 046	756 426	71 295	71 255	44 526	26 872
1996	1 240	895 653	893 797	85 045	84 776	53 809	31 315
1997	1 245	961 937	959 945	78 934	78 668	52 037	26 947
1998	1 344	1 150 458	1 137 901	92 647	92 357	82 426	10 259
1999	1 397	1 492 410	1 429 029	116 112	107 470	142 229	- 25 987
2000	1 446	1 580 885	1 519 919	116 526	107 775	170 056	- 53 184
2001	1 479	2 584 324	2 485 159	128 554	117 596	196 728	- 67 928
2002	1 495	1 214 981	1 183 423	110 637	109 862	88 268	22 385
2003	1 550	1 148 209	1 140 219	114 814	112 946	72 899	42 045
2004	1 629	1 164 450	1 152 253	124 601	120 295	82 342	42 492
2005	1 666	1 198 216	1 186 666	134 986	133 135	87 950	47 121
2006	1 757	1 314 516	1 295 823	152 820	149 875	94 902	58 025
2007	1 858	1 347 273	1 339 713	180 899	179 254	132 368	48 696
2008	1 895	1 748 026	1 700 956	227 967	219 437	147 329	80 693
<b><u>Erziehung und Unterricht</u></b>							
1994	86	21 461	21 364	2 515	2 501	1 216	1 298
1996	85	26 271	25 917	1 774	1 728	763	1 011
1997	77	20 518	20 237	1 593	1 557	718	874
1998	77	23 872	23 495	1 543	1 485	736	806
1999	72	31 787	31 585	1 435	1 407	704	731
2000	69	29 528	29 386	1 191	1 170	542	649
2001	69	17 262	16 406	1 464	1 329	636	828
2002	72	17 579	16 795	1 605	1 479	665	940
2003	78	20 548	19 498	1 978	1 833	760	1 218
2004	83	19 677	18 243	2 385	2 195	985	1 438
2005	83	30 063	28 964	3 627	3 484	1 670	1 957
2006	75	23 286	22 860	2 730	2 664	945	1 785
2007	87	19 865	19 272	2 634	2 522	1 253	1 380
2008	89	23 339	22 210	3 271	3 058	1 359	1 912
<b><u>Gesundheits-, Veterinär- und Sozialwesen</u></b>							
1994	20	4 932	4 932	195	195	149	45
1996	25	4 884	4 884	368	368	878	- 510
1997	41	10 692	10 688	715	715	879	- 164
1998	37	44 021	44 018	703	703	716	- 13
1999	43	49 763	49 760	817	816	903	- 86
2000	43	50 158	50 154	897	897	863	34
2001	52	52 499	52 494	1 018	1 017	929	89
2002	55	53 009	52 991	921	919	606	315
2003	65	61 167	61 151	1 412	1 408	915	496
2004	71	86 817	86 774	1 476	1 470	951	525
2005	75	106 127	106 074	1 683	1 674	1 345	338
2006	84	116 836	115 923	2 911	2 778	2 049	862
2007	93	133 030	131 968	3 926	3 748	2 894	1 034
2008	91	138 173	136 997	4 228	4 036	2 957	1 270
<b><u>Erbringung von sonstigen öffentlichen und persönlichen Dienstleistungen</u></b>							
1994	441	132 072	130 953	18 508	18 344	10 988	7 579
1996	477	183 289	182 926	26 038	25 998	14 236	11 803
1997	472	173 601	173 301	23 471	23 439	14 982	8 665
1998	510	157 859	157 322	23 478	23 394	14 769	8 754
1999	533	164 098	163 325	24 822	24 699	14 729	10 458
2000	565	282 230	281 236	27 062	26 903	15 909	11 153
2001	590	323 883	321 946	30 149	29 842	17 743	12 406
2002	609	351 502	349 282	27 169	26 356	23 887	3 284
2003	571	358 983	356 591	25 850	25 335	14 218	11 631
2004	607	335 921	334 310	25 194	24 626	14 997	10 310
2005	643	382 101	380 779	26 076	25 877	17 965	8 098
2006	685	405 542	404 289	29 527	29 347	16 986	12 770
2007	572	409 716	408 635	35 733	35 514	22 846	12 895
2008	635	402 684	401 469	35 741	35 514	22 942	12 799

<sup>1</sup> Klassifikation der Wirtschaftszweige, Ausgabe 2003 (WZ 2003)

### 330 Umsatzsteuerpflichtige, deren steuerbarer Umsatz und Umsatzsteuervorauszahlung nach ausgewählten Wirtschaftsabschnitten <sup>1</sup> 2009

Jahr	Steuerpflichtige	Steuerbarer Umsatz		Umsatz vor Abzug der Vorsteuer		Abziehbare Vorsteuer	Umsatzsteuervorauszahlung
		insgesamt	darunter	insgesamt	darunter		
	Anzahl		Lieferungen und Leistungen		Lieferungen und Leistungen	1 000 EUR	
<b><u>Insgesamt</u></b>							
2009	5 578	6 554 889	6 214 801	690 617	630 746	722 226	- 30 171
<b><u>C Verarbeitendes Gewerbe</u></b>							
2009	263	1 708 395	1 543 914	109 671	79 877	276 400	- 166 158
<b><u>D Energieversorgung</u></b>							
2009	16	125 461	125 231	23 814	23 758	17 474	6 340
<b><u>E Wasserversorgung; Abwasser- und Abfallentsorgung und Beseitigung von Umweltverschmutzungen</u></b>							
2009	13	58 027	57 962	9 959	9 947	6 123	3 837
<b><u>F Baugewerbe</u></b>							
2009	650	265 114	264 217	43 349	43 173	30 656	12 723
<b><u>G Handel; Instandhaltung und Reparatur von Kraftfahrzeugen</u></b>							
2009	1 045	961 321	914 927	133 349	126 794	134 534	- 1 124
<b><u>H Verkehr und Lagerei</u></b>							
2009	267	340 320	339 591	25 576	25 437	20 554	5 728
<b><u>I Gastgewerbe</u></b>							
2009	481	182 365	182 115	28 770	28 724	16 394	12 376
<b><u>J Information und Kommunikation</u></b>							
2009	198	119 669	119 584	17 651	17 635	11 818	5 843
<b><u>K Erbringung von Finanz- und Versicherungsdienstleistungen</u></b>							
2009	33	387 188	306 810	61 773	47 492	40 145	21 628
<b><u>L Grundstücks- und Wohnungswesen</u></b>							
2009	497	593 962	592 151	47 713	47 368	44 636	3 101
<b><u>M Erbringung von freiberuflichen, wissenschaftlichen und technischen Dienstleistungen</u></b>							
2009	956	733 458	731 893	115 761	115 461	74 412	41 369
<b><u>N Erbringung von sonstigen wirtschaftlichen Dienstleistungen</u></b>							
2009	357	139 799	139 502	26 165	26 109	21 828	4 351
<b><u>P Erziehung und Unterricht</u></b>							
2009	96	33 840	33 057	3 174	3 025	1 328	1 846
<b><u>Q Gesundheits- und Sozialwesen</u></b>							
2009	99	565 817	564 685	3 168	2 995	2 084	1 084
<b><u>S Erbringung von sonstigen Dienstleistungen</u></b>							
2009	399	60 056	58 996	10 844	10 647	6 573	4 271

<sup>1</sup> Klassifikation der Wirtschaftszweige, Ausgabe 2008 (WZ 2008)

### 331 Insolvenzverfahren 1995 bis 2010

Jahr	Insolvenzverfahren						Voraussichtliche Forderungen	
	insgesamt		darunter					
	insgesamt	Unternehmen	eröffnet		mangels Masse abgewiesen		insgesamt	darunter Unternehmen
			insgesamt	Unternehmen	insgesamt	Unternehmen		
Anzahl						1 000 EUR		
1995	153	109	61	55	92	54	78 197	72 369
1996	119	84	47	40	72	44	34 164	29 047
1997	120	87	53	45	67	42	46 963	43 240
1998	113	82	28	22	85	60	31 327	27 958
1999	158	101	79	56	78	45	95 912	84 710
2000	179	110	93	52	77	58	74 995	65 844
2001	186	138	83	48	102	90	70 479	59 809
2002	358	110	285	66	69	44	202 221	164 263
2003	503	110	415	78	82	32	73 665	34 994
2004	627	109	49	76	74	33	107 575	41 055
2005	781	101	718	66	56	35	100 739	61 746
2006	860	53	828	34	28	19	77 182	30 613
2007	640	55	599	41	23	14	72 853	34 350
2008	570	43	528	25	25	18	62 202	18 435
2009	483	37	442	31	17	6	156 120	122 450
<b>2010</b>	<b>528</b>	<b>49</b>	<b>474</b>	<b>35</b>	<b>22</b>	<b>14</b>	<b>115 801</b>	<b>42 700</b>

### 332 Unternehmensinsolvenzen nach ausgewählten Wirtschaftsabschnitten<sup>1</sup> und Rechtsformen 2008 bis 2010

Merkmal	2008	2009	2010
	Anzahl		
Unternehmensinsolvenzen insgesamt	43	37	49
<u>darunter nach Wirtschaftsabschnitten<sup>1</sup>:</u>			
Verarbeitendes Gewerbe	3	3	2
Baugewerbe	10	5	10
Handel; Instandhaltung und Reparatur von Kraftfahrzeugen	5	8	9
Gastgewerbe	5	2	5
Verkehr und Lagerei; Information und Kommunikation	-	3	4
Erbringung von Dienstleistungen <sup>2</sup>	15	10	13
<u>darunter nach Rechtsformen:</u>			
Personengesellschaften	5	5	5
Gesellschaft mit beschränkter Haftung	36	22	34
Einzelunternehmen, Freie Berufe, Kleingewerbe	-	5	8

<sup>1</sup> Klassifikation der Wirtschaftszweige, Ausgabe 2008 (WZ 2008)

<sup>2</sup> Wirtschaftsabschnitte K, M, N, S

### 333 Insolvenzverfahren übriger Schuldner nach ausgewählten Merkmalen 2006 bis 2010

Jahr	Insolvenzverfahren übriger Schuldner insgesamt	Davon				
		natürliche Personen als Gesellschafter u. Ä.	ehemals selbständig Tätige <sup>1</sup>	ehemals selbständig Tätige <sup>2</sup>	Verbraucher	Nachlässe
		Anzahl				
2006	807	3	110	63	628	3
2007	585	8	88	48	438	3
2008	527	9	96	22	399	1
2009	446	16	55	21	353	1
<b>2010</b>	<b>479</b>	<b>34</b>	<b>41</b>	<b>24</b>	<b>378</b>	<b>2</b>

<sup>1</sup> die ein Regelinsolvenzverfahren durchlaufen bzw. deren Vermögensverhältnisse nicht überschaubar sind

<sup>2</sup> die ein vereinfachtes Verfahren durchlaufen bzw. deren Vermögensverhältnisse überschaubar sind



### 334 Verarbeitendes Gewerbe sowie Bergbau und Gewinnung von Steinen und Erden 1991 bis 2010

Jahr	Betriebe von Unternehmen mit 20 und mehr Beschäftigten <sup>1 2</sup>	Beschäftigte insgesamt <sup>2</sup>	Geleistete Arbeitsstunden	Gesamtumsatz	Darunter	Exportquote	Entgelte
	Auslands-umsatz						
	Anzahl		1 000 Std.	Mio. EUR		in %	1 000 EUR
1991	28	21 576	17 015	604	.	.	230 775
1992	32	12 173	10 214	677	.	.	177 207
1993	40	10 751	9 611	728	.	.	189 115
1994	47	9 400	9 233	798	.	.	200 023
1995	49	8 876	8 207	802	135	16,8	216 789
1996	52	8 720	8 917	865	94	10,7	220 474
1997	53	7 531	7 790	818	135	16,5	193 924
1998	58	6 736	7 230	884	256	29,0	179 802
1999	64	6 619	6 903	755	51	6,8	176 136
2000	70	6 529	7 029	950	296	31,2	176 964
2001	75	6 886	7 178	1 306	419	32,1	190 660
2002	77	6 670	6 839	1 034	149	14,4	187 698
2003	70	6 299	9 913	859	116	13,5	175 513
2004	67	6 018	10 263	964	132	13,7	170 440
2005	70	5 872	10 116	992	156	15,7	165 245
2006 <sup>3</sup>	30	4 788	8 124	978	292	29,8	139 603
2007 <sup>3</sup>	31	5 046	8 625	1 267	451	35,6	157 163
2008 <sup>3</sup>	30	5 656	9 722	1 165	342	29,4	180 815
2009 <sup>3</sup>	27	5 056	8 467	1 254	684	54,6	146 058
<b>2010<sup>3</sup></b>	<b>28</b>	<b>4 773</b>	<b>8 155</b>	<b>1 455</b>	<b>632</b>	<b>43,4</b>	<b>148 420</b>

<sup>1</sup> Berichtskreis gemäß Klassifikation der Wirtschaftszweige:

bis 2008 - Ausgabe 2003 (WZ 2003)  
ab 2009 - Ausgabe 2008 (WZ 2008)

<sup>2</sup> Jahresdurchschnitt

<sup>3</sup> Betriebe mit 50 und mehr Beschäftigten

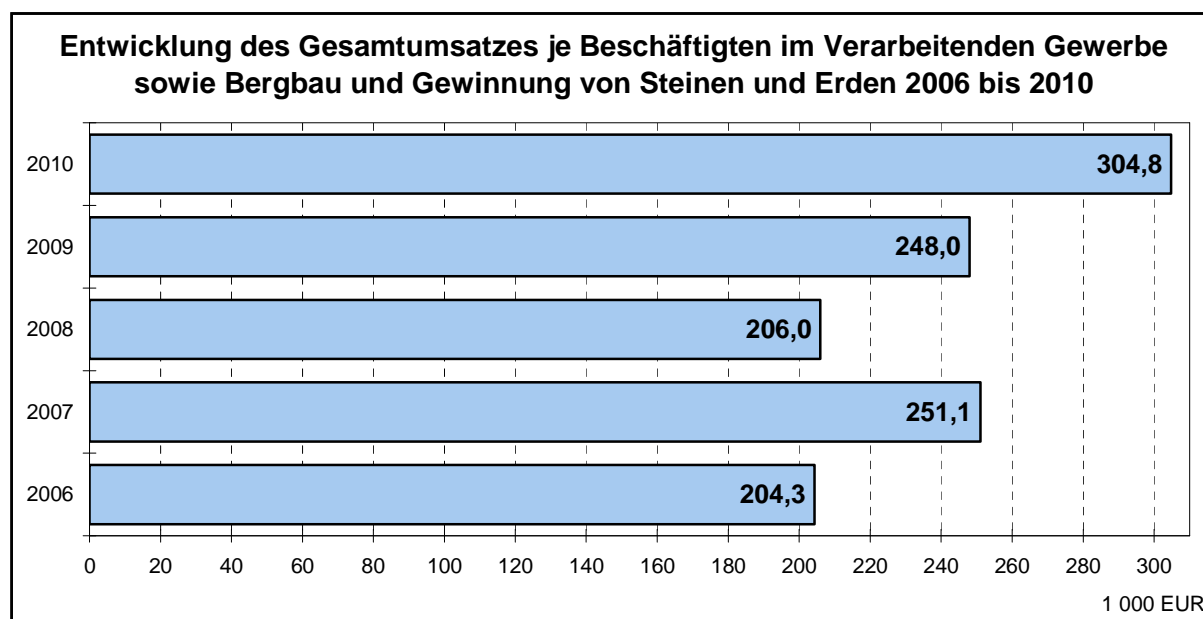

### 335 Verarbeitendes Gewerbe sowie Bergbau und Gewinnung von Steinen und Erden nach Wirtschaftsabschnitten <sup>1</sup> 1996 bis 2007

Jahr	Betriebe <sup>2,3</sup>	Beschäftigte <sup>3</sup>	Geleistete Arbeiterstunden	Entgelte	Gesamtumsatz	Darunter Ausland
	Anzahl	Personen	1 000 Std.	1 000 EUR	Mio. EUR	
<b><u>Verarbeitendes Gewerbe sowie Bergbau und Gewinnung von Steinen und Erden insgesamt</u></b>						
1996	52	8 720	8 917	220 474	865	94
1998	58	6 736	7 230	179 802	884	256
2000	70	6 529	7 029	176 964	950	296
2001	75	6 886	7 178	190 660	1 306	419
2002	77	6 670	6 839	187 698	1 034	149
2003	70	6 299	9 913	175 513	860	116
2004	67	6 018	10 263	170 440	964	132
2005	70	5 872	10 116	165 245	992	156
2006	73	5 969	10 191	172 199	1 179	301
2007	72	6 302	.	187 917	1 597	470
<b>darunter nach Wirtschaftsabschnitten:</b>						
<b><u>Ernährungsgewerbe und Tabakverarbeitung</u></b>						
1996	13	1 716	2 416	32 393	244	21
1998	12	1 639	2 011	31 055	251	31
2000	16	1 591	1 804	29 333	250	15
2001	16	1 504	1 608	27 015	263	14
2002	13	1 310	1 316	24 636	253	19
2003	12	1 178	2 171	22 859	233	21
2004	10	1 099	2 079	22 230	232	22
2005	10	1 050	2 041	20 618	207	19
2006	9	774	1 431	15 335	163	19
2007	10	681	.	13 925	298	32
<b><u>Glasgewerbe, Keramik, Verarbeitung von Steinen und Erden</u></b>						
1996	7	228	258	5 519	60	-
1998	8	309	349	7 264	56	-
2000	10	362	384	8 672	83	-
2001	11	356	392	9 166	75	.
2002	11	341	379	8 486	62	.
2003	10	282	437	6 953	45	.
2004	7	176	302	4 567	35	.
2005	9	228	396	5 932	50	.
2006	8	188	341	4 557	35	.
2007	7	139	.	3 482	32	.
<b><u>Metallerzeugung und -bearbeitung, Herstellung von Metallerzeugnissen</u></b>						
1996	7	476	678	9 850	35	-
1998	10	907	1 228	20 691	68	-
2000	12	902	1 149	22 805	103	.
2001	13	1 067	1 363	27 981	105	.
2002	13	822	1 056	19 861	89	.
2003	11	607	1 025	16 373	60	.
2004	10	569	1 012	15 700	75	.
2005	9	549	997	15 238	72	.
2006	12	729	1 318	19 775	95	14
2007	12	761	.	22 121	114	17
<b><u>Maschinenbau</u></b>						
1996	5	666	624	21 221	121	6
1998	5	592	491	18 949	104	.
2000	4	299	422	8 672	25	.
2001	4	241	343	6 807	17	.
2002	8	572	758	16 874	57	.
2003	8	477	808	12 420	32	.
2004	9	522	912	14 277	48	.
2005	12	643	1 135	18 519	63	.
2006	11	765	1 348	22 698	144	.
2007	9	964	.	28 211	187	.

<sup>1</sup> Klassifikation der Wirtschaftszweige, Ausgabe 2003

<sup>2</sup> Betriebe von Unternehmen mit im Allgemeinen 20 Beschäftigten und mehr

<sup>3</sup> 1996 bis 2006 Jahresdurchschnitt; 2007 Stand 30.9.

Fortsetzung der Tabelle 335

Jahr	Betriebe <sup>2 3</sup>		Beschäftigte <sup>3</sup>		Geleistete Arbeiterstunden		Entgelte		Gesamtumsatz		Darunter Ausland
	Anzahl		Personen		1 000 Std.		1 000 EUR		Mio. EUR		
<b><u>Herstellung von Büromaschinen, Datenverarbeitungsgeräten und -einrichtungen; Elektronik</u></b>											
1996	7		1 077		931		33 759		70		.
1998	10		461		375		14 681		29		.
2000	9		335		237		10 734		30		.
2001	10		768		761		24 313		240		.
2002	12		838		825		26 750		248		.
2003	8		826		1 477		25 590		.		.
2004	10		916		1 628		30 066		217		.
2005	11		754		1 259		22 890		225		.
2006	13		887		1 609		26 955		364		.
2007	13		1 046		.		32 022		481		.
<b><u>Fahrzeugbau</u></b>											
1996	5		.		.		.		250		66
1998	5		2 012		2 336		59 025		281		.
2000	7		1 969		2 328		62 278		333		.
2001	7		1 884		2 015		59 760		.		.
2002	7		1 830		1 923		58 633		206		2
2003	8		1 994		2 442		61 483		216		.
2004	7		1 808		2 758		54 073		212		.
2005	7		1 745		2 875		53 968		230		.
2006	8		1 739		2 752		54 929		224		1
2007	9		1 869		.		61 280		322		2
<b><u>Herstellung von Möbeln/Schmuck/Musikinstrumenten/Sportgeräten/Spielwaren/sonstigen Erzeugnissen; Recycling</u></b>											
1996	1		.		.		.		.		.
1998	2		.		.		.		.		.
2000	4		210		231		4 710		34		.
2001	4		206		221		4 436		33		.
2002	4		201		213		4 539		37		.
2003	5		206		327		4 847		45		.
2004	4		209		345		5 107		60		.
2005	4		214		372		4 943		62		.
2006	4		218		380		4 924		74		.
2007	4		207		.		4 752		79		.

<sup>1</sup> Klassifikation der Wirtschaftszweige, Ausgabe 2003

<sup>2</sup> Betriebe von Unternehmen mit im Allgemeinen 20 Beschäftigten und mehr

<sup>3</sup> 1996 bis 2006 Jahresdurchschnitt; 2007 Stand 30.9.

### 336 Verarbeitendes Gewerbe sowie Bergbau und Gewinnung von Steinen und Erden nach Wirtschaftsabschnitten <sup>1</sup> 2008 bis 2010

Wirtschaftsabschnitt	Betriebe <sup>2 3</sup>			Beschäftigte <sup>3</sup>			Entgelte			Gesamtumsatz		
	2008	2009	2010	2008	2009	2010	2008	2009	2010	2008	2009	2010
	Anzahl			Personen			1 000 EUR			Mio. EUR		
Verarbeitendes Gewerbe sowie Bergbau und Gewinnung von Steinen und Erden insgesamt	67	67	<b>66</b>	6 332	5 575	<b>5 882</b>	187 793	176 523	<b>176 656</b>	1 515	1 654	<b>1 612</b>
<u>darunter:</u>												
Herstellung von Nahrungs- und Futtermitteln	8	8	<b>7</b>	560	568	<b>584</b>	9 935	10 447	<b>10 559</b>	362	335	<b>292</b>
Herstellung von Glas, -waren, Keramik; Verarbeitung von Steinen und Erden	8	8	<b>7</b>	153	151	<b>113</b>	4 172	4 556	<b>3 390</b>	51	50	<b>34</b>
Herstellung von Metallerzeugnissen	9	10	<b>9</b>	637	757	<b>716</b>	19 414	21 799	<b>22 824</b>	91	116	<b>92</b>
Maschinenbau	9	6	<b>6</b>	2 047	2 011	<b>1 990</b>	55 825	60 169	<b>59 333</b>	423	.	.
Sonstiger Fahrzeugbau	6	5	<b>5</b>	1 654	589	<b>722</b>	59 095	33 531	<b>22 758</b>	381	107	<b>82</b>
Reparatur und Instandhaltung von Maschinen und Ausrüstungen	9	12	<b>14</b>	564	740	<b>795</b>	19 996	25 027	<b>26 356</b>	64	94	<b>94</b>

<sup>1</sup> Klassifikation der Wirtschaftszweige, Ausgabe 2008

<sup>2</sup> Betriebe von Unternehmen mit im Allgemeinen 20 Beschäftigten und mehr

<sup>3</sup> Stand 30.9.

### 337 Investitionen der Betriebe von Unternehmen des Verarbeitenden Gewerbes mit 20 und mehr Beschäftigten 1992 bis 2009 <sup>1</sup>

Jahr	Betriebe am 31.12. insgesamt	Darunter	Tätige Personen am 30.09.	Gesamtumsatz	Bruttuzugänge an Sachanlagen insgesamt	Darunter	Investitionen		Wert der neu gemieteten und gepachteten Sachanlagen
		Betriebe mit Investitionen				Maschinen, maschinelle Anlagen, Betriebs- und Geschäftsausstattung	je Tätiger Person	im Verhältnis zum Gesamtumsatz	
	Anzahl	Personen	Mio. EUR	1 000 EUR	EUR	in %	1 000 EUR		
1992	35	30	12 005	699	73 931	60 495	6 159	10,6	1 135
1994	53	46	9 788	850	194 872	67 381	19 909	22,9	474
1996	58	45	8 875	860	83 980	51 451	9 462	9,8	550
1997	52	43	7 846	811	33 673	22 780	4 292	4,1	1 639
1998	60	50	6 822	869	58 360	33 952	8 555	6,7	906
1999	68	58	6 790	712	32 374	26 021	4 768	4,5	2 073
2000	71	59	6 652	950	33 711	23 573	5 068	3,5	9 973
2001	76	65	6 997	1 304	32 048	19 254	4 580	2,5	.
2002	75	55	6 660	1 028	15 396	14 893	2 312	1,5	.
2003	68	56	6 331	856	41 637	.	6 577	4,9	26 638
2004	68	54	6 170	959	60 602	31 752	9 822	6,3	1 811
2005	72	55	5 968	992	64 346	.	10 782	6,5	4 171
2006	71	58	5 956	1 173	71 956	52 535	12 081	6,1	.
2007	71	62	6 299	1 597	67 565	52 205	10 726	4,2	.
2008	66	58	6 546	1 526	139 705	78 241	21 342	9,2	.
<b>2009</b>	<b>68</b>	<b>54</b>	<b>5 810</b>	<b>1 615</b>	<b>79 533</b>	<b>55 911</b>	<b>13 689</b>	<b>4,9</b>	.
Anteil am Land Mecklenburg-Vorpommern (in %)									
1992	8,2	7,9	21,0	19,1	12,3	12,0	x	x	11,0
1994	10,3	10,2	19,1	16,3	24,4	14,2	x	x	6,5
1996	10,5	9,5	18,0	14,8	14,6	14,7	x	x	7,3
1997	9,6	9,0	17,0	13,2	8,3	7,6	x	x	4,6
1998	10,8	10,2	15,0	14,2	15,6	13,0	x	x	2,3
1999	11,1	10,8	14,3	11,3	9,5	9,6	x	x	11,6
2000	11,1	10,6	13,6	12,7	6,3	5,8	x	x	40,0
2001	11,8	12,0	14,3	16,1	6,8	5,0	x	x	.
2002	10,8	9,9	13,4	12,6	4,4	5,0	x	x	.
2003	10,1	10,3	12,9	10,1	11,3	.	x	x	33,7
2004	9,7	9,4	12,3	10,8	15,7	10,4	x	x	11,6
2005	10,4	9,7	11,7	10,4	15,9	.	x	x	13,3
2006	9,9	9,7	11,8	10,9	11,8	10,7	x	x	.
2007	9,9	10,1	10,8	12,4	10,8	10,0	x	x	.
2008	9,5	9,9	11,3	11,4	20,4	14,9	x	x	.
<b>2009</b>	<b>9,4</b>	<b>9,2</b>	<b>10,4</b>	<b>14,4</b>	<b>17,9</b>	<b>15,7</b>	<b>x</b>	<b>x</b>	.

<sup>1</sup> Ergebnisse der Betriebe der Hansestadt Rostock, unabhängig vom Standort des Unternehmens

### 338 Bauhauptgewerbe 1991 bis 2010

Jahr	Anzahl der Betriebe von Unternehmen mit 20 und mehr Beschäftigten <sup>1</sup>	Beschäftigte <sup>1</sup>	Geleistete Arbeitsstunden	Bruttoentgelte	Gesamtumsatz (Inlandumsatz) ohne Umsatzsteuer
	Anzahl	Personen	1 000 Std.	1 000 EUR	
1991	27 <sup>2</sup>	3 720 <sup>2</sup>	4 341	50 427	201 519
1992	32	3 551	4 166	63 918	356 033
1993	44	3 865	4 612	79 220	332 625
1994	53	4 150	4 995	91 702	393 282
1995	53	3 838	4 512	89 662	369 582
1996	50	3 329	3 771	75 771	409 566
1997	51	3 000	3 466	68 262	379 446
1998	42	2 517	3 125	58 514	319 575
1999	33	2 271	2 827	54 050	313 668
2000	29	1 731	1 987	41 414	244 136
2001	27	1 507	1 821	37 392	161 399
2002	23	1 153	1 413	27 690	164 763
2003	23	1 055	1 232	26 682	125 145
2004	24	1 009	1 127	26 194	109 743
2005	20	804	946	21 135	111 940
2006	16	709	789	18 219	107 155
2007	15	707	807	18 411	118 256
2008	13	590	621	14 820	97 190
2009	11	580	612	16 033	96 260
<b>2010</b>	<b>10</b>	<b>560</b>	<b>564</b>	<b>15 265</b>	<b>92 623</b>

<sup>1</sup> Jahresdurchschnitt

<sup>2</sup> Ende 1991

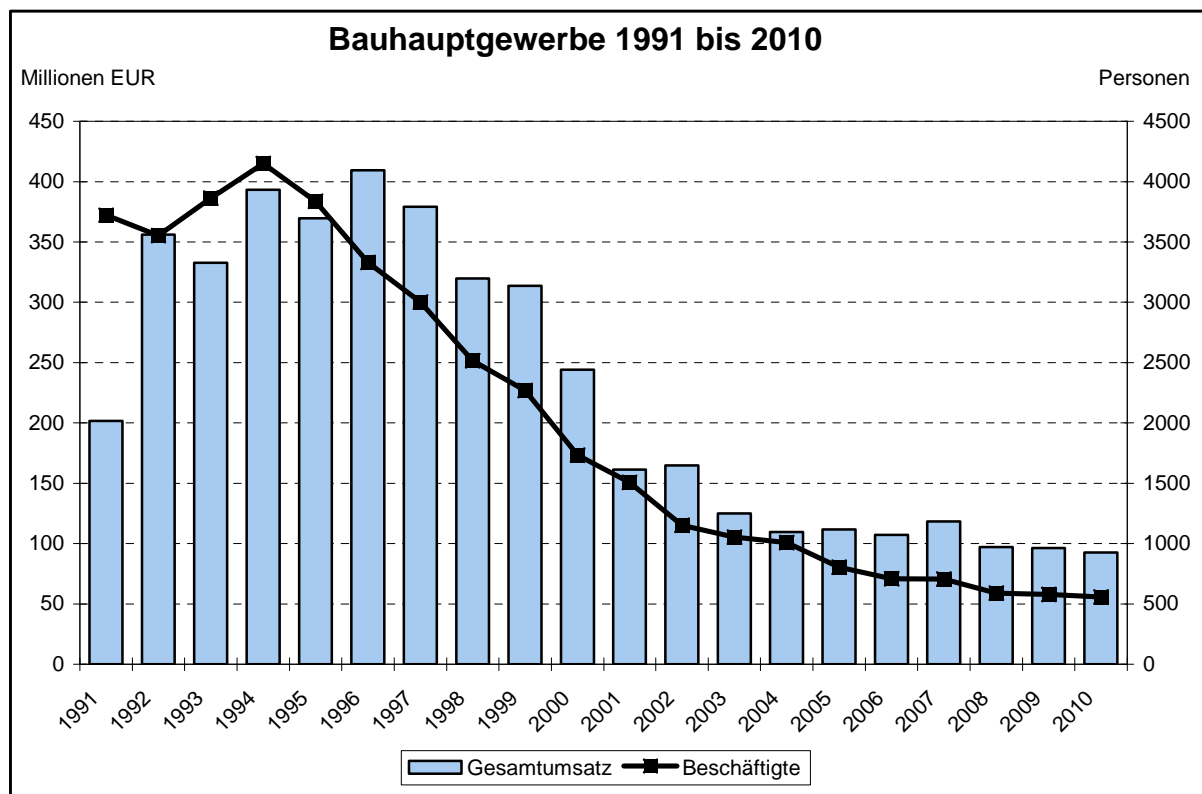

### 339 Ausbaugewerbe 1991 bis 2010

Jahr	Anzahl der Betriebe von Unternehmen mit 20 und mehr Beschäftigten <sup>1</sup>	Beschäftigte <sup>1</sup>	Geleistete Arbeitsstunden	Bruttoentgelte	Gesamtumsatz (Inlandumsatz) ohne Umsatzsteuer
	Anzahl	Personen	1 000 Std.	1 000 EUR	
1991	23 <sup>2</sup>	1 150 <sup>2</sup>	991 <sup>2</sup>	12 178	37 315
1992	22	1 133	975	18 098	57 391
1993	26	1 245	1 065	22 160	77 624
1994	36	1 525	1 286	27 749	95 574
1995	43	1 733	1 447	33 727	125 953
1996	41	1 632	1 335	32 205	89 137
1997	47	1 901	1 576	38 497	147 128
1998	58	1 910	1 596	38 481	142 143
1999	47	1 619	1 344	33 069	127 552
2000	46	1 805	1 425	38 197	159 722
2001	48	1 866	1 452	48 777	189 653
2002	43	1 749	1 351	42 555	163 655
2003	41	1 618	1 233	41 928	167 728
2004	33	1 253	967	32 471	136 915
2005	30	1 071	803	29 262	133 771
2006	23	724	555	16 039	78 453
2007	18	634	833	15 553	63 153
2008	15	476	631	11 604	42 083
2009	15	418	485	9 388	43 758
<b>2010</b>	<b>18</b>	<b>508</b>	<b>634</b>	<b>13 838</b>	<b>57 732</b>

<sup>1</sup> Jahresdurchschnitt

<sup>2</sup> Ende 1991

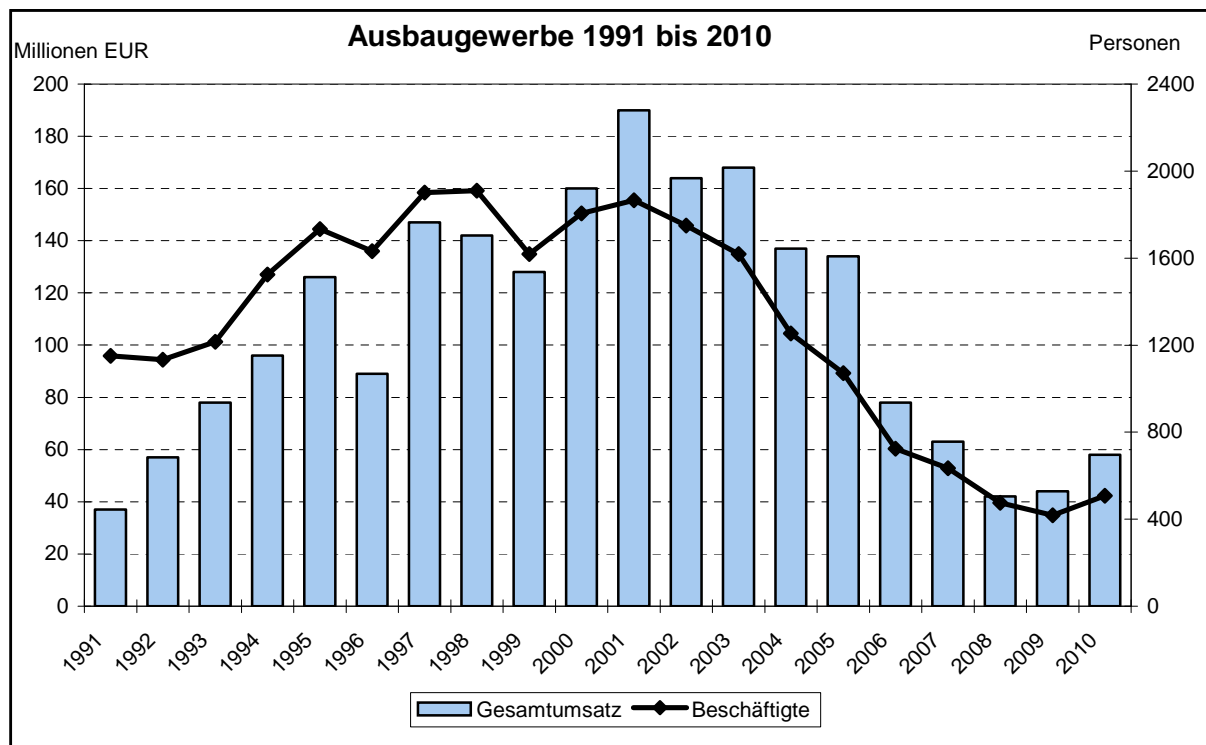

### 340 Betriebe im Bauhauptgewerbe der Ergänzungserhebung <sup>1</sup> vom 30. Juni 1996 bis 2010

Jahr	Betriebe	Beschäftigte	Geleistete Arbeitsstunden	Bruttoentgelte	Gesamtumsatz	Davon	
						baugewerblicher Umsatz	sonstiger Umsatz
	Ende Juni		im Juni				
Anzahl	Personen	1 000 Std.	1 000 EUR				
<b><u>Insgesamt</u></b>							
1996	99	4 011	437	7 513	40 700	40 230	470
1997	103	3 525	388	6 626	38 992	38 734	258
1998	104	3 101	350	5 768	29 782	29 642	140
1999	101	2 750	315	5 250	28 546	28 386	160
2000	107	2 422	242	4 500	26 487	26 432	55
2001	91	2 047	215	3 806	17 367	17 268	99
2002	107	1 635	181	2 922	22 919	22 719	200
2003	98	1 491	161	2 940	15 738	15 706	32
2004	82	1 363	146	2 807	12 995	12 976	19
2005	71	1 045	121	2 275	13 553	13 530	23
2006	64	972	109	1 975	12 534	12 486	48
2007	61	963	106	1 955	14 650	14 612	37
2008	61	846	81	1 602	9 311	9 270	41
2009	57	825	87	1 801	10 899	10 852	47
<b>2010</b>	<b>56</b>	<b>824</b>	<b>93</b>	<b>1 846</b>	<b>12 885</b>	<b>12 843</b>	<b>41</b>
<b><u>darunter: im Handwerk</u></b>							
2008	48	641	59	1 125	6 029	5 997	32
2009	43	624	64	1 286	7 740	7 693	47
<b>2010</b>	<b>46</b>	<b>735</b>	<b>84</b>	<b>1 620</b>	<b>11 092</b>	<b>11 051</b>	<b>41</b>

<sup>1</sup> Ergebnisse der Total- bzw. Ergänzungserhebung im Bauhauptgewerbe (alle Betriebe)

### 341 Betriebe im Bauhauptgewerbe nach Wirtschaftszweigen <sup>1</sup> 1996 bis 2008

Jahr	Betriebe	Beschäftigte	Geleistete Arbeitsstunden	Baugewerblicher Umsatz
	Ende Juni		im Juni	
	Anzahl	Personen	1 000 Std.	1 000 EUR
<b><u>Hochbau, Brücken- und Tunnelbau u. Ä.</u></b>				
1996	57	2 334	234	25 497
2000	47	960	88	14 516
2005	31	378	46	5 231
2008	27	320	29	3 998
<b><u>Dachdeckerei, Bauspenglerei, Abdichtungen und Zimmerei</u></b>				
1996	20	378	47	2 774
2000	27	319	37	1 778
2005	17	198	23	1 997
2008	17	131	15	967
<b><u>Bau von Straßen, Bahnverkehrsstrecken, Rollbahnen und Sportanlagen</u></b>				
1996	6	535	57	3 393
2000	8	785	77	5 757
2005	5	310	34	4 489
2008	6	297	25	3 741
<b><u>Wasserbau: sonstiger spezialisierter Hoch- und Tiefbau</u></b>				
1996	16	764	99	8 566
2000	24	356	41	4 382
2005	16	142	16	1 349
2008	9	60	8	282

<sup>1</sup> Ergebnisse der Total- bzw. Ergänzungserhebung im Bauhauptgewerbe nach Klassifikation der Wirtschaftszweige 2003

### 342 Betriebe im Bauhauptgewerbe nach Wirtschaftszweigen <sup>1</sup> 2009 und 2010

Wirtschaftszweig <sup>2</sup>	Betriebe		Beschäftigte		Geleistete Arbeitsstunden		Baugewerblicher Umsatz	
	Ende Juni				im Juni			
	2009	2010	2009	2010	2009	2010	2009	2010
	Anzahl		Personen		1 000 Std.		1 000 EUR	
<b>Insgesamt</b>	<b>57</b>	<b>56</b>	<b>825</b>	<b>824</b>	<b>87</b>	<b>93</b>	<b>10 852</b>	<b>12 843</b>
<u>davon:</u>								
Bau von Gebäuden	14	15	247	170	25	18	4 889	3 042
Bau von Straßen und Bahnverkehrsstrecken	6	6	326	359	34	43	4 176	6 849
Leitungstiefbau und Kläranlagenbau; sonstiger Tiefbau	5	5	37	35	4	4	287	464
Abbrucharbeiten und vorbereitende Baustellenarbeiten; sonstige spezialisierte Bautätigkeiten	32	30	215	260	24	28	1 499	2 488
<u>darunter:</u> Dachdeckerei und Bauspenglerei	11	11	117	103	12	12	968	1 215

<sup>1</sup> Ergebnisse der Ergänzungserhebung im Bauhauptgewerbe nach Klassifikation der Wirtschaftszweige 2008

### 343 Betriebe im Bauhauptgewerbe <sup>1</sup> nach Beschäftigtengrößenklassen 1996 bis 2010

Jahre	Betriebe	Beschäftigte	Geleistete Arbeitsstunden	Baugewerblicher Umsatz
	Ende Juni		im Juni	
	Anzahl	Personen	1 000 Std.	1 000 EUR
<b><u>Insgesamt</u></b>				
1996	99	4 011	437	40 230
2000	107	2 422	242	26 432
2005	71	1 045	121	13 530
2006	64	972	109	12 486
2007	61	963	106	14 612
2008	61	846	81	9 270
2009	57	825	87	10 852
<b>2010</b>	<b>56</b>	<b>824</b>	<b>93</b>	<b>12 843</b>
<b><u>1 - 9 Beschäftigte</u></b>				
1996	26	125	14	729
2000	54	213	22	1 543
2005	44	139	15	677
2006	41	119	12	667
2007	37	121	12	564
2008	38	123	13	689
2009	38	136	13	597
<b>2010</b>	<b>36</b>	<b>113</b>	<b>13</b>	<b>1 276</b>
<b><u>10 - 19 Beschäftigte</u></b>				
1996	16	237	28	1 333
2000	26	361	41	2 181
2005	11	165	20	2 225
2006	9	139	17	940
2007	11	147	18	1 008
2008	10	130	14	957
2009	9	131	17	1 231
<b>2010</b>	<b>10</b>	<b>140</b>	<b>17</b>	<b>1 176</b>
<b><u>20 - 49 Beschäftigte</u></b>				
1996	30	960	110	8 276
2000	12	368	40	4 622
2005	12	374	44	4 268
2006	9	285	34	3 496
2007	9	321	37	6 714
2008	9	234	26	2 712
2009	6	190	22	2 821
<b>2010</b>	<b>6</b>	<b>179</b>	<b>21</b>	<b>2 658</b>
<b><u>50 und mehr Beschäftigte</u></b>				
1996	27	2 689	286	14 747
2000	15	1 480	140	18 086
2005	4	367	41	6 360
2006	5	429	45	7 382
2007	4	374	40	6 326
2008	4	359	38	4 912
2009	4	368	35	6 203
<b>2010</b>	<b>4</b>	<b>392</b>	<b>41</b>	<b>7 733</b>

<sup>1</sup> Ergebnisse der Total- bzw. Ergänzungserhebung im Bauhauptgewerbe (alle Betriebe)



### 344 Beschäftigte im Bauhauptgewerbe <sup>1</sup> nach der Stellung im Betrieb Ende Juni 1996 bis 2010

Merkmal	1996	1998	2000	2002	2004	2006	2008	2009	2010
	Personen								
Beschäftigte (Ende Juni) insgesamt	4 011	3 101	2 422	1 635	1 363	972	846	825	<b>824</b>
<u>darunter nach der Stellung im Betrieb:</u>									
Tätige Inhaber, tätige Mitinhaber und unbezahlt mithelfende Familienangehörige	29	47	51	77	54	43	35	33	<b>35</b>
Kaufmännische und technische Arbeitnehmer einschließlich kaufmännische und technische Auszubildende	658	574	492	310	297	187	175	171	<b>163</b>
Poliere, Schachtmeister und Meister, Werkpoliere, Baumaschinen - Facharbeiter, Vorarbeiter und Baumaschinen - Vorarbeiter	361	327	255	149	148	83	75	87	<b>84</b>
Maurer, Betonarbeiter, Zimmerer, übrige Fach- bzw. Spezialfacharbeiter (Dachdecker, Isoliere, Maler usw.)	1 959	1 324	1 062	742	569	415	356	353	<b>359</b>
Baumaschinen- und Baugeräteführer, Berufskraftfahrer	185	153	117	53	93	64	49	50	<b>39</b>
Fachwerker, Maschinisten, Kraftfahrer, Werker, Maschinenwerker	474	406	279	212	146	118	82	80	<b>84</b>
Gewerblich Auszubildende, Umschüler, Anlernlinge, Praktikanten	345	270	166	92	56	62	74	51	<b>60</b>

<sup>1</sup> Ergebnisse der Total- bzw. Ergänzungserhebung im Bauhauptgewerbe (alle Betriebe)

### 345 Geleistete Arbeitsstunden und baugewerblicher Umsatz im Bauhauptgewerbe <sup>1</sup> nach Bauart im Juni 2003 bis 2010

Jahr	Geleistete Arbeitsstunden	Davon			Davon	
		Wohnungsbau	gewerblicher Bau	öffentlicher und Straßenbau	Hochbau	Tiefbau
1 000 Stunden						
2003	161	45	71	46	75	86
2004	146	41	58	46	76	70
2005	121	27	59	34	70	51
2006	109	26	47	35	59	50
2007	106	21	56	30	60	46
2008	81	24	38	20	50	31
2009	87	22	29	35	52	35
<b>2010</b>	<b>93</b>	<b>21</b>	<b>30</b>	<b>42</b>	<b>46</b>	<b>47</b>

Jahr	Baugewerblicher Umsatz	Davon			Davon	
		Wohnungsbau	gewerblicher Bau	öffentlicher und Straßenbau	Hochbau	Tiefbau
1 000 EUR						
2003	15 706	3 095	7 991	4 621	6 052	9 654
2004	12 976	3 082	5 893	4 002	6 850	6 126
2005	13 530	2 053	6 578	4 900	7 592	5 938
2006	12 486	2 214	4 969	5 303	5 660	6 826
2007	14 612	1 583	7 774	5 254	6 059	8 553
2008	9 270	2 131	3 367	3 771	4 707	4 563
2009	10 852	1 995	4 368	4 489	6 677	4 174
<b>2010</b>	<b>12 843</b>	<b>1 842</b>	<b>4 729</b>	<b>6 273</b>	<b>5 820</b>	<b>7 023</b>

<sup>1</sup> Ergebnisse der Total- bzw. Ergänzungserhebung im Bauhauptgewerbe (alle Betriebe)

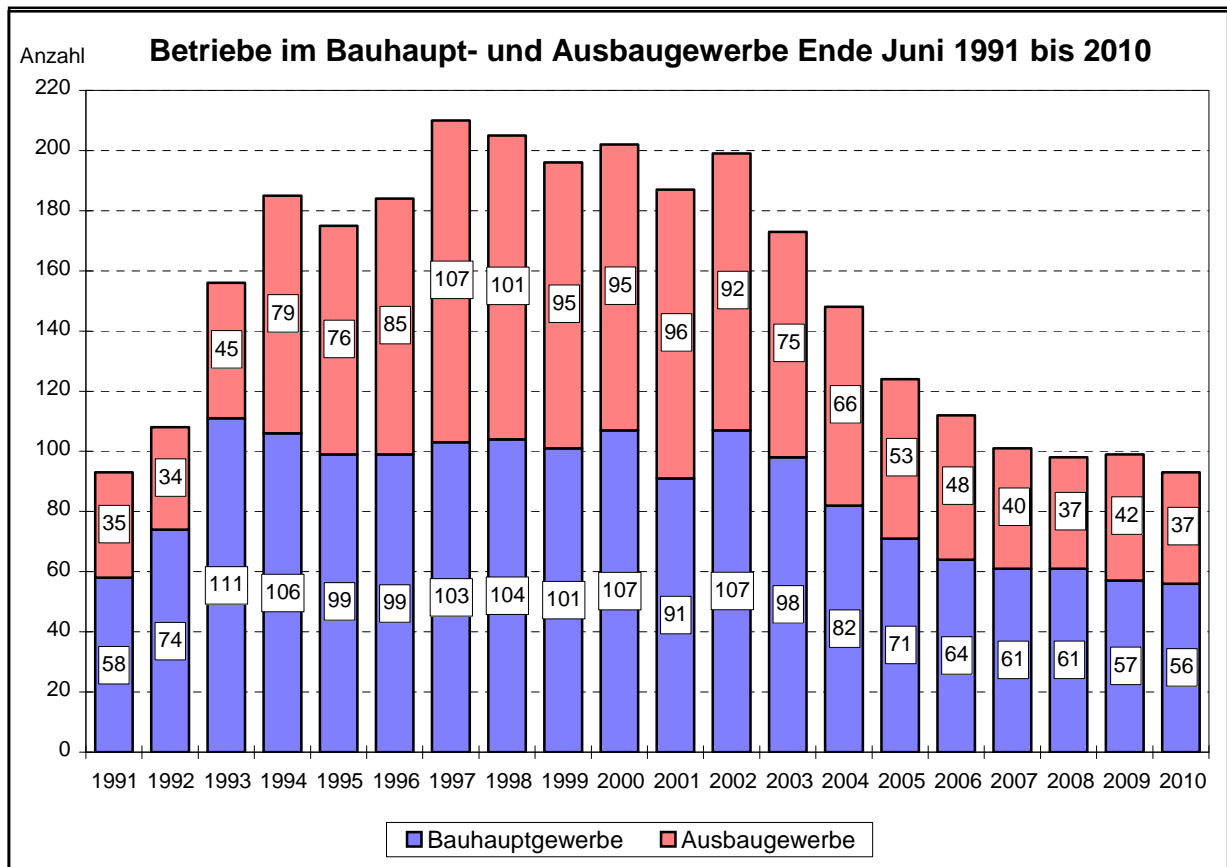

**346 Ergebnisse der jährlichen Erhebung im Ausbaugewerbe der Betriebe von Unternehmen mit 10 und mehr Beschäftigten vom 30.6.1997 bis 30.6.2010**

Jahr	Betriebe	Beschäftigte	Geleistete Arbeitsstunden	Bruttoentgelte	Gesamtumsatz	Darunter	Gesamtumsatz	Darunter
						baugewerblicher Umsatz		baugewerblicher Umsatz
						Ende Juni		2. Vierteljahr
Anzahl	Personen	1 000 Std.	1 000 EUR					
1997	107	2 900	640	9 621	39 489	39 142	191 538	188 799
1998	101	2 545	803	12 098	47 456	46 830	196 802	194 367
1999	95	2 289	732	11 151	42 016	40 667	166 446	163 016
2000	95	2 561	826	13 950	58 643	57 628	204 072	199 530
2001	96	2 561	782	14 805	54 657	53 615	260 802	256 664
2002	92	2 419	744	15 005	47 684	46 945	239 871	235 882
2003	75	2 042	606	12 664	41 763	41 477	192 350	190 261
2004	66	1 714	541	10 108	38 980	38 895	181 881	181 375
2005	53	1 343	429	8 842	31 730	31 468	143 733	142 624
2006	48	1 038	328	5 716	22 929	22 646	98 487	97 417
2007	40	940	297	5 253	21 612	21 399	78 708	77 489
2008	37	810	264	4 682	18 176	17 918	71 766	70 638
2009	42	823	254	4 805	19 732	18 550	81 130	76 599
<b>2010</b>	<b>37</b>	<b>750</b>	<b>238</b>	<b>4 485</b>	<b>18 481</b>	<b>18 160</b>	<b>71 784</b>	<b>70 879</b>

### 347 Betriebe im Ausbaugewerbe nach Wirtschaftszweigen <sup>1</sup> Ende Juni 1991 bis 2008

Wirtschaftszweige	1991	1995	1997	1999	2000	2001	2002	2003	2004	2005	2006	2007	2008
	Anzahl												
Ausbaugewerbe insgesamt	35	75	107	95	95	96	92	75	66	53	48	40	37
<u>davon:</u>													
Bauinstallation	22	45	62	58	61	55	54	48	42	36	32	24	21
<u>davon:</u>													
Elektroinstallation	8	11	19	24	21	22	20	20	16	15	14	10	10
Dämmung gegen Kälte, Wärme, Schall und Erschütterung	-	-	4	3	5	6	6	4	4	3	3	2	2
Klempnerei, Gas-, Wasser- Heizungs- und Lüftungsinstallation	14	34	39	31	35	27	28	22	20	17	15	11	8
sonstige Bauinstallation	-	-	-	-	-	-	-	2	2	1	-	1	1
Sonstiges Ausbaugewerbe	13	30	45	37	34	41	38	27	24	17	16	16	16
<u>darunter:</u>													
Bautischlerei und -schlosserei	.	.	5	5	6	5	4	3	5	2	3	2	3
Fußboden-, Fliesen- und Plattenlegerei, Raumausstattung	.	.	12	11	10	16	16	9	6	6	6	6	6
Maler- und Lackierergewerbe	.	.	23	18	16	17	14	10	11	7	6	6	6

<sup>1</sup> Ergebnisse der jährlichen Erhebung im Ausbaugewerbe Ende Juni (Betriebe von Unternehmen mit 10 und mehr Beschäftigten) nach Klassifikation der Wirtschaftszweige (Ausgabe 2003)

### 348 Betriebe im Ausbaugewerbe nach Wirtschaftszweigen <sup>1</sup> Ende Juni 2009 und 2010

Wirtschaftszweige	2009	2010
	Anzahl	
Ausbaugewerbe insgesamt	42	37
<u>davon:</u>		
Bauinstallation	24	19
<u>davon:</u>		
Elektroinstallation	9	7
Gas-, Wasser- Heizungs- sowie Lüftungs- und Klimainstallation	9	7
Dämmung gegen Kälte, Wärme, Schall und Erschütterung	2	1
sonstige Bauinstallation a. n. g.	4	4
Sonstiger Ausbau	18	18
<u>darunter:</u>		
Bautischlerei und -schlosserei	3	2
Fußboden-, Fliesen- und Plattenlegerei, Tapeziererei	6	7
Maler- und Lackierergewerbe	7	6

<sup>1</sup> Ergebnisse der jährlichen Erhebung im Ausbaugewerbe Ende Juni (Betriebe von Unternehmen mit 10 und mehr Beschäftigten) nach Klassifikation der Wirtschaftszweige (Ausgabe 2008)

### 349 Betriebe und Beschäftigte im Ausbaugewerbe <sup>1</sup> Ende Juni 2002 bis 2010

Jahr	Betriebe				Beschäftigte			
	insgesamt	darunter	davon		insgesamt	darunter	davon	
		Betriebe mit 20 und mehr Beschäftigten	Bau- installation	sonstiger Ausbau		in Betrieben mit 20 und mehr Beschäftigten	Bau- installation	sonstiger Ausbau
	Anzahl				Personen			
2002	92	42	54	38	2 419	1 802	1 618	801
2003	75	37	48	27	2 042	1 548	1 394	648
2004	66	34	42	24	1 714	1 325	1 149	565
2005	53	23	36	17	1 343	951	932	411
2006	48	19	32	16	1 038	661	672	366
2007	40	16	24	16	940	611	589	351
2008	37	17	21	16	810	548	469	341
2009	42	19	24	18	823	520	481	342
<b>2010</b>	<b>37</b>	<b>17</b>	<b>19</b>	<b>18</b>	<b>750</b>	<b>487</b>	<b>396</b>	<b>354</b>

<sup>1</sup> Ergebnisse der jährlichen Erhebung im Ausbaugewerbe Ende Juni (Betriebe von Unternehmen mit 10 u. mehr Beschäftigten)

### 350 Geleistete Arbeitsstunden und Bruttoentgelte im Ausbaugewerbe <sup>1</sup> im 2. Vierteljahr 2002 bis 2010

Jahr	Geleistete Arbeitsstunden				Bruttoentgelte			
	insgesamt	darunter		davon	insgesamt	darunter		davon
		in Betrieben mit 20 und mehr Beschäftigten	Bau- installation			sonstiger Ausbau	in Betrieben mit 20 und mehr Beschäftigten	
	1 000 Std.				1 000 EUR			
2002	744	552	491	253	15 005	12 301	10 941	4 063
2003	606	452	402	204	12 664	10 352	9 438	3 226
2004	541	413	373	168	10 108	8 191	7 326	2 783
2005	429	291	301	128	8 842	6 709	6 796	2 046
2006	328	204	215	114	5 716	3 717	3 891	1 825
2007	297	193	198	99	5 253	3 600	3 507	1 746
2008	264	182	165	98	4 682	3 236	2 831	1 850
2009	254	154	147	106	4 805	3 348	3 002	1 802
<b>2010</b>	<b>238</b>	<b>149</b>	<b>125</b>	<b>113</b>	<b>4 485</b>	<b>3 180</b>	<b>2 587</b>	<b>1 897</b>

<sup>1</sup> Ergebnisse der jährlichen Erhebung im Ausbaugewerbe Ende Juni (Betriebe von Unternehmen mit 10 u. mehr Beschäftigten)

### 351 Gesamtumsatz und baugewerblicher Umsatz im Ausbaugewerbe <sup>1</sup> im 2. Vierteljahr 2002 bis 2010

Jahr	Gesamtumsatz				Darunter: Baugewerblicher Umsatz			
	insgesamt	darunter		davon	insgesamt	darunter		davon
		in Betrieben mit 20 und mehr Beschäftigten	Bau- installation			sonstiger Ausbau	in Betrieben mit 20 und mehr Beschäftigten	
	1 000 EUR							
2002	47 684	37 372	34 713	12 971	46 945	36 729	34 589	12 356
2003	41 763	33 937	31 954	9 809	41 477	33 815	31 798	9 678
2004	38 980	32 155	30 126	8 854	38 895	32 090	30 054	8 842
2005	31 730	23 588	24 923	6 807	31 468	23 345	24 688	6 780
2006	22 929	13 552	14 284	8 645	22 646	13 310	14 029	8 617
2007	21 612	14 135	13 438	8 174	21 399	13 947	13 243	8 156
2008	18 176	12 637	10 628	7 548	17 918	12 454	10 377	7 540
2009	19 732	13 599	11 478	8 254	18 550	12 618	10 417	8 133
<b>2010</b>	<b>18 481</b>	<b>12 349</b>	<b>9 227</b>	<b>9 254</b>	<b>18 160</b>	<b>12 330</b>	<b>8 946</b>	<b>9 213</b>

<sup>1</sup> Ergebnisse der jährlichen Erhebung im Ausbaugewerbe Ende Juni (Betriebe von Unternehmen mit 10 u. mehr Beschäftigten)

### 352 Arbeitslose und Arbeitslosenquoten am Jahresende 1996 bis 2010

Am Jahresende (Dezember)	Arbeitslose insgesamt			Davon					
	absolut	Arbeitslosenquote		absolut	Männer		absolut	Frauen	
		bezogen auf alle EP <sup>1</sup>	bezogen auf abh. EP <sup>2</sup>		bezogen auf alle EP <sup>1</sup>	bezogen auf abh. EP <sup>2</sup>		bezogen auf alle EP <sup>1</sup>	bezogen auf abh. EP <sup>2</sup>
	Personen	in %		Personen	in %		Personen	in %	
1996	17 960	.	16,5	7 973	.	.	9 987	.	.
1997	22 024	.	20,1	10 068	.	.	11 956	.	.
1998	19 650	.	18,7	9 512	.	.	10 138	.	.
1999	17 696	.	17,3	8 557	.	.	9 139	.	.
2000	16 486	15,1	16,0	8 358	.	.	8 128	.	.
2001	17 033	16,1	17,2	8 843	.	.	8 190	.	.
2002	18 333	17,6	18,7	9 828	.	.	8 505	.	.
2003	18 720	18,3	19,5	10 082	.	.	8 638	.	.
2004	20 377	20,1	21,5	10 928	.	.	9 449	.	.
2005	17 365	17,4	18,8	9 330	.	20,1	8 035	.	17,5
2006	16 294	16,4	17,8	8 529	.	18,4	7 765	.	17,1
2007	15 054	14,7	16,2	8 112	.	17,3	6 942	.	15,1
2008	12 910	12,7	14,0	6 882	13,1	14,8	6 028	12,3	13,2
2009	13 201	13,0	14,4	7 547	14,4	.	5 654	11,5	.
<b>2010</b>	<b>13 595</b>	<b>13,3</b>	<b>14,7</b>	<b>7 793</b>	<b>14,7</b>	.	<b>5 802</b>	<b>11,8</b>	.

Arbeitslosenquote: <sup>1</sup> bezogen auf alle zivile Erwerbspersonen <sup>2</sup> bezogen auf abhängige zivile Erwerbspersonen

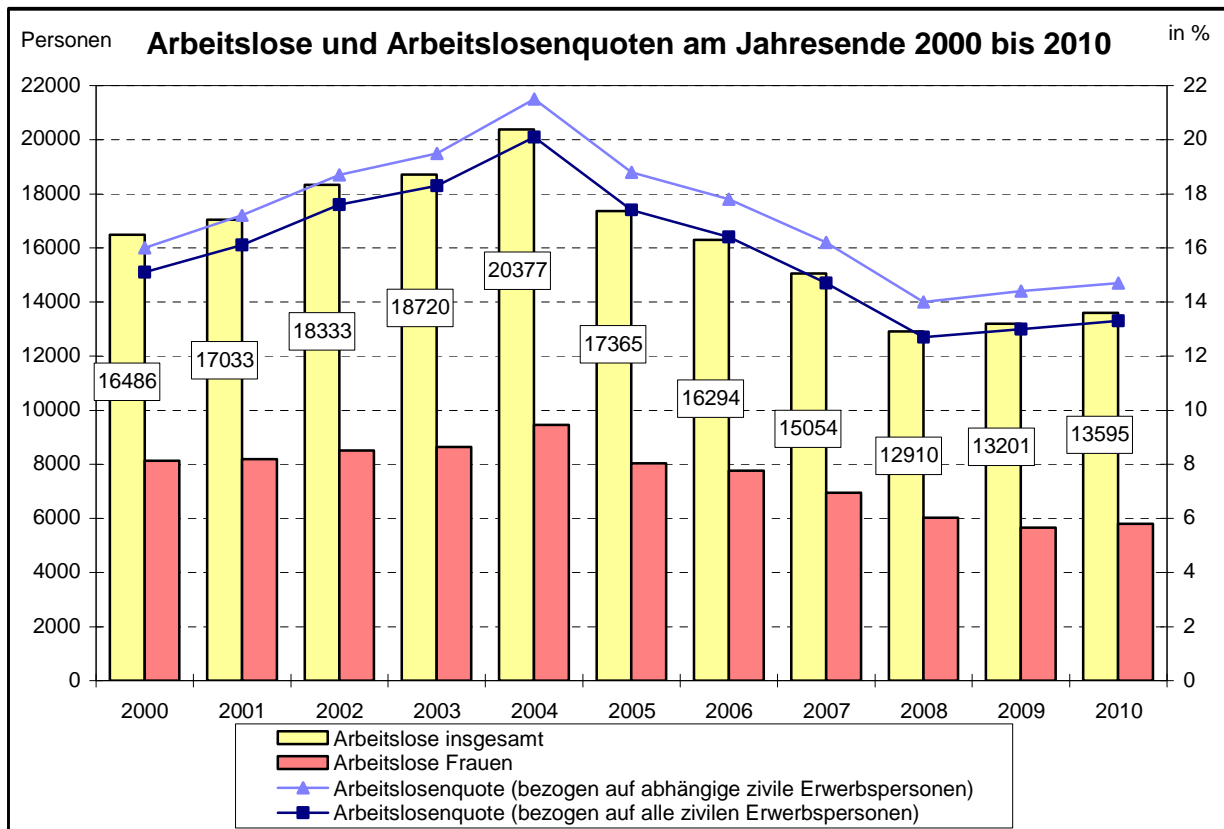

### 353 Arbeitslose am Jahresende 2000 bis 2010

Merkmal	ME	Am Jahresende (Dezember)								
		2000	2002	2004	2005	2006	2007	2008	2009	2010
Arbeitslose insgesamt	Personen	16 486	18 333	20 377	17 365	16 294	15 054	12 910	13 201	<b>13 595</b>
<u>und zwar:</u>										
unter 20 Jahren	Personen	334	266	347	370	228	256	208	202	<b>188</b>
	in %	2,0	1,5	1,7	2,1	1,4	1,7	1,6	1,5	<b>1,4</b>
unter 25 Jahren	Personen	1 817	2 162	2 713	2 533	1 732	1 815	1 425	1 455	<b>1 480</b>
	in %	11,0	11,8	13,3	14,6	10,6	12,1	11,0	11,0	<b>10,9</b>
<u>darunter:</u>										
unter 25 Jahre alt und über 6 Monate arbeitslos	Personen	330	482	825	768	346	363	146	127	<b>158</b>
	in %	2,0	2,6	4,0	4,4	2,1	2,4	1,1	1,0	<b>1,2</b>
55 Jahre und älter	Personen	3 130	2 207	1 922	1 808	1 843	1 449	1 522	1 840	<b>2 056</b>
	in %	19,0	12,0	9,4	10,4	11,3	9,6	11,8	13,9	<b>15,1</b>
Schwerbehinderte	Personen	425	392	617	585	688	679	575	580	<b>591</b>
	in %	2,6	2,1	3,0	3,4	4,2	4,5	4,5	4,4	<b>4,3</b>
Ausländer	Personen	543	674	845	949	980	960	744	723	<b>765</b>
	in %	3,3	3,7	4,1	5,5	6,0	6,4	5,8	5,5	<b>5,6</b>
Teilzeit- und Heimarbeits-suchende	Personen	370	369	333	424	541	480	489	527	<b>477</b>
	in %	2,2	2,0	1,6	2,4	3,3	3,2	3,8	4,0	<b>3,5</b>
Langzeitarbeitslose	Personen	4 467	6 069	8 386	7 156	7 180	5 351	3 977	3 032	<b>3 456</b>
	in %	27,7	33,1	41,2	41,2	43,7	35,5	30,8	23,0	<b>25,4</b>
<u>darunter:</u>										
langzeitarbeitslos und 25 Jahre und älter	Personen	4 489	5 893	8 148	6 814	7 028	5 241	3 932	3 012	<b>3 424</b>
	in %	27,2	32,1	40,0	39,2	42,8	34,8	30,5	22,8	<b>25,2</b>

### 354 Arbeitslose im Jahresdurchschnitt 1992 bis 2010

Jahr	Arbeitslose im Jahresdurchschnitt insgesamt		Davon			
	absolut	Veränderung gegenüber dem Vorjahr	Männer		Frauen	
			absolut	Anteil	absolut	Anteil
1992	18 209	x	8 123	44,6	10 086	55,4
1993	17 399	- 4,4	7 010	40,3	10 389	59,7
1994	17 282	- 0,7	6 545	37,9	10 737	62,1
1995	15 975	- 7,6	6 394	40,0	9 581	60,0
1996	18 698	+ 17,0	8 265	44,2	10 433	55,8
1997	20 762	+ 11,0	9 409	45,3	11 353	54,7
1998	21 211	+ 2,2	9 979	47,0	11 232	53,0
1999	18 715	- 11,8	9 043	48,3	9 672	51,7
2000	16 939	- 9,5	8 403	49,6	8 536	50,4
2001	17 064	+ 0,7	8 757	51,3	8 307	48,7
2002	18 001	+ 5,5	9 499	52,8	8 502	47,2
2003	19 485	+ 8,2	10 514	54,0	8 971	46,0
2004	19 637	+ 0,8	10 536	53,7	9 101	46,3
2005	19 916	+ 1,4	10 689	53,7	9 227	46,3
2006	17 942	- 9,9	9 573	53,4	8 369	46,6
2007	16 112	- 10,2	8 524	52,9	7 588	47,1
2008	13 988	- 13,2	7 450	53,3	6 538	46,7
2009	13 906	- 0,6	7 837	56,4	6 069	43,6
<b>2010</b>	<b>13 633</b>	<b>- 2,0</b>	<b>7 820</b>	<b>57,4</b>	<b>5 814</b>	<b>42,6</b>

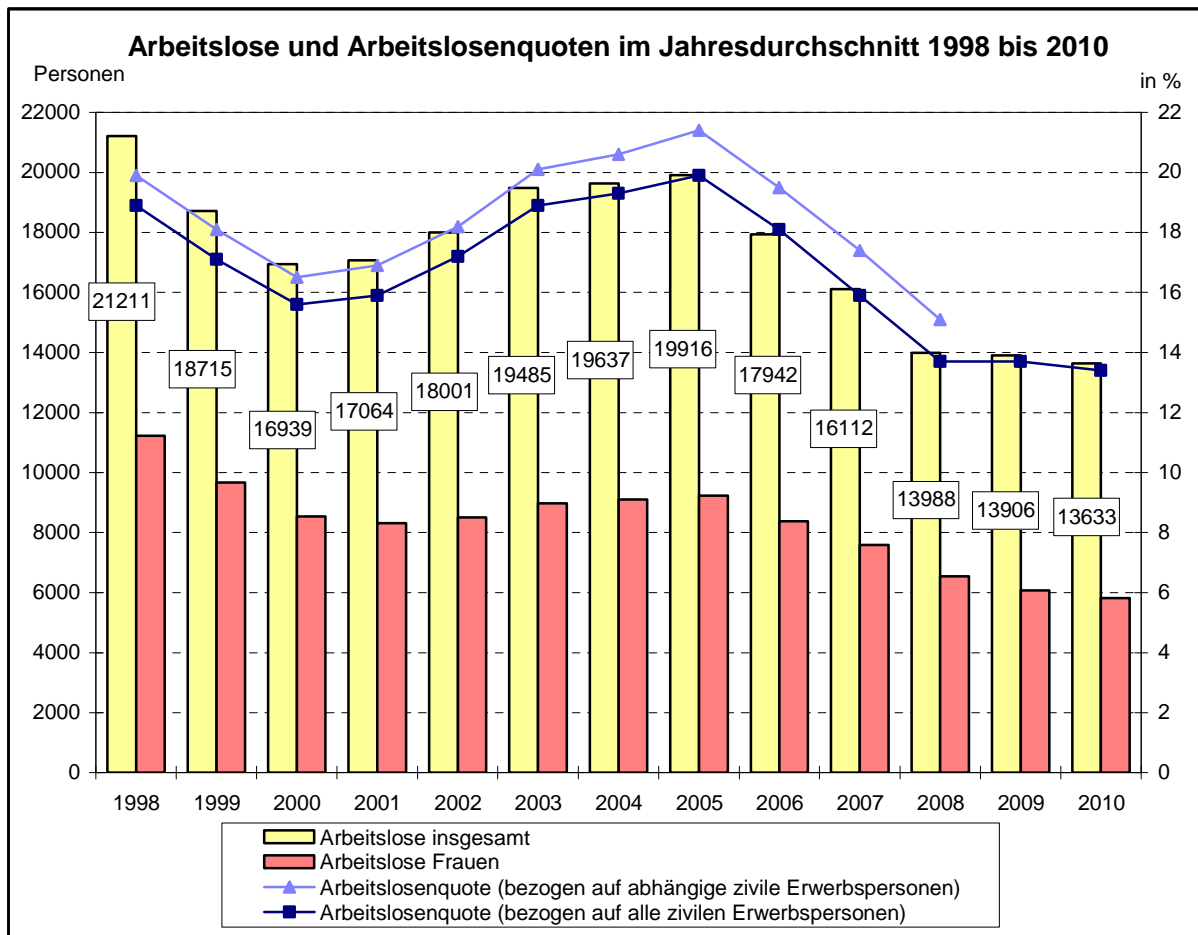

### 355 Arbeitslose und Arbeitslosenquoten im Jahresdurchschnitt 1998 bis 2010

Merkmal	ME	Im Jahresdurchschnitt							
		1998	2000	2002	2004	2006	2008	2009	2010
Arbeitslose insgesamt	Personen	21 211	16 939	18 002	19 637	17 941	13 988	13 906	<b>13 633</b>
<u>davon:</u> Männer	Personen in %	9 979 47,0	8 403 49,6	9 499 52,8	10 536 53,7	9 573 53,4	7 450 53,3	7 837 56,4	<b>7 820</b> <b>57,4</b>
Frauen	Personen in %	11 232 53,0	8 536 50,4	8 502 47,2	9 101 46,3	8 369 46,6	6 539 46,7	6 069 43,6	<b>5 814</b> <b>42,6</b>
<u>und zwar:</u> unter 20 Jahren	Personen in %	519 2,4	308 1,8	289 1,6	290 1,5	322 1,8	265 1,9	237 1,7	<b>204</b> <b>1,5</b>
unter 25 Jahren	Personen in %	2 335 11,0	1 882 11,1	2 240 12,4	2 384 12,1	2 281 12,7	1 696 12,1	1 617 11,6	<b>1 540</b> <b>11,3</b>
<u>darunter:</u> über 6 Monate arbeitslos	Personen in %	661 3,1	409 2,4	533 3,0	616 3,1	722 4,0	359 2,6	181 1,3	<b>209</b> <b>1,5</b>
55 Jahre und älter	Personen in %	4 674 22,0	3 552 21,0	2 428 13,5	1 830 9,3	1 922 10,7	1 464 10,5	1 797 12,9	<b>1 974</b> <b>14,5</b>
Schwerbehinderte	Personen in %	423 2,0	447 2,6	410 2,3	578 2,9	666 3,7	621 4,4	612 4,4	<b>580</b> <b>4,3</b>
Ausländer	Personen in %	581 2,7	546 3,2	612 3,4	813 4,1	996 5,6	864 6,2	800 5,8	<b>741</b> <b>5,4</b>
Teilzeit- und Heimarbeits- arbeitsuchende	Personen in %	387 1,8	357 2,1	347 1,9	327 1,7	499 2,8	491 3,5	537 3,9	<b>575</b> <b>4,2</b>
Langzeitarbeitslose	Personen in %	7 069 33,3	5 088 30,0	5 430 30,2	8 016 40,8	7 879 43,9	5 074 36,3	3 237 23,3	<b>3 424</b> <b>25,1</b>
<u>darunter:</u> 25 Jahre und älter	Personen in %	6 859 32,3	4 995 29,5	5 291 29,4	7 824 39,8	7 593 42,3	4 975 35,6	3 211 23,1	<b>3 393</b> <b>24,9</b>
Arbeitslosenquote bezogen auf alle zivile Erwerbspersonen:									
insgesamt	in %	18,9	15,6	17,2	19,3	18,1	13,7	13,7	<b>13,4</b>
Männer	in %	.	.	.	.	.	.	14,9	<b>14,8</b>
Frauen	in %	.	.	.	.	.	.	12,4	<b>11,8</b>
unter 25 Jahren	in %	.	.	.	.	.	.	12,0	<b>11,5</b>
55 Jahre und älter	in %	.	.	.	.	.	.	12,9	<b>13,3</b>
Ausländer	in %	.	.	.	.	.	.	26,4	<b>23,6</b>
Arbeitslosenquote bezogen auf abhängige zivile Erwerbspersonen:									
insgesamt	in %	19,9	16,5	18,2	20,6	19,5	15,1	.	.
Männer	in %	18,5	16,2	18,9	21,9	20,7	16,0	.	.
Frauen	in %	21,5	16,8	17,5	19,3	18,3	14,3	.	.
unter 25 Jahren	in %	.	.	.	.	17,1	12,6	.	.
55 Jahre und älter	in %	.	.	.	.	.	.	.	.
Ausländer	in %	.	.	.	.	48,7	42,1	.	.

### 356 Arbeitslose nach SGB II und SGB III im Jahresdurchschnitt 2005 bis 2010

Merkmal	ME	Im Jahresdurchschnitt					
		2005	2006	2007	2008	2009	2010
<b><u>Arbeitslose insgesamt</u></b>							
Arbeitslose insgesamt	Personen	19 916	17 941	16 112	13 988	13 906	<b>13 633</b>
<u>davon:</u> Männer	Personen in %	10 689 53,7	9 573 53,4	8 524 52,9	7 450 53,3	7 837 56,4	<b>7 820 57,4</b>
Frauen	Personen in %	9 227 46,3	8 369 46,6	7 588 47,1	6 539 46,7	6 069 43,6	<b>5 814 42,6</b>
<b><u>Arbeitslose nach SGB II</u></b>							
Arbeitslose insgesamt	Personen	13 073	12 765	12 440	11 198	10 697	<b>10 265</b>
<u>davon:</u> Männer	Personen in %	7 124 54,5	7 062 55,3	6 744 54,2	5 997 53,6	5 941 55,5	<b>5 804 56,5</b>
Frauen	Personen in %	5 940 45,5	5 703 44,7	5 695 45,8	5 201 46,4	4 756 44,5	<b>4 461 43,5</b>
<u>und zwar:</u> unter 20 Jahren	Personen in %	237 1,8	217 1,7	213 1,7	192 1,7	185 1,7	<b>165 1,6</b>
unter 25 Jahren	Personen in %	1 551 11,9	1 538 12,0	1 308 10,5	1 117 10,0	1 045 9,8	<b>1 004 9,8</b>
<u>darunter:</u> über 6 Monate arbeitslos	Personen in %	697 5,3	639 5,0	328 2,6	300 2,7	126 1,2	<b>136 1,3</b>
55 Jahre und älter	Personen in %	1 015 7,8	878 6,9	959 7,7	956 8,5	1 093 10,2	<b>1 097 10,7</b>
Schwerbehinderte	Personen in %	406 3,1	448 3,5	500 4,0	482 4,3	486 4,5	<b>439 4,3</b>
Ausländer	Personen in %	977 7,5	890 7,0	909 7,3	809 7,2	742 6,9	<b>673 6,6</b>
Langzeitarbeitslose	Personen in %	6 745 51,6	6 465 50,6	5 252 42,2	4 812 43,0	2 970 27,8	<b>3 031 29,5</b>
<u>darunter:</u> 25 Jahre und älter	Personen in %	6 450 49,3	6 192 48,5	5 137 41,3	4 721 42,2	2 947 27,5	<b>3 007 29,3</b>
<b><u>Arbeitslose nach SGB III</u></b>							
Arbeitslose insgesamt	Personen	6 843	5 177	3 672	2 791	3 310	<b>3 368</b>
<u>davon:</u> Männer	Personen in %	3 565 52,1	2 510 48,5	1 780 48,5	1 453 52,1	1 897 59,1	<b>2 016 59,9</b>
Frauen	Personen in %	3 278 47,9	2 667 51,5	1 893 51,5	1 337 47,9	1 313 40,9	<b>1 352 40,1</b>
<u>und zwar:</u> unter 20 Jahren	Personen in %	147 2,1	104 2,0	95 2,6	73 2,6	52 1,6	<b>40 1,2</b>
unter 25 Jahren	Personen in %	1 167 17,1	742 14,3	667 18,2	579 20,7	571 17,8	<b>535 15,9</b>
<u>darunter:</u> über 6 Monate arbeitslos	Personen in %	269 3,9	89 1,7	87 2,4	59 2,1	55 1,7	<b>73 2,2</b>
55 Jahre und älter	Personen in %	1 063 15,5	1 044 20,2	687 18,7	508 18,2	705 22,0	<b>877 26,0</b>
Schwerbehinderte	Personen in %	215 3,1	218 4,2	193 5,3	138 5,0	126 3,9	<b>141 4,2</b>
Ausländer	Personen in %	135 2,0	106 2,0	73 2,0	55 2,0	58 1,8	<b>68 2,0</b>
Langzeitarbeitslose	Personen in %	1 533 22,4	1 440 27,8	869 23,7	263 9,4	267 8,3	<b>394 11,7</b>
<u>darunter:</u> 25 Jahre und älter	Personen in %	1 496 21,9	1 425 27,5	854 23,3	254 9,1	264 8,2	<b>385 11,4</b>



### 357 Eckdaten zur Grundsicherung für Arbeitssuchende nach SGB II im Jahresdurchschnitt 2005 bis 2010

Merkmal	ME	Im Jahresdurchschnitt					
		2005	2006	2007	2008	2009	2010
<b><u>Bedarfsgemeinschaften insgesamt (Empfänger nach SGB II)</u></b>							
Bedarfsgemeinschaften insgesamt	Anzahl	19 372	20 981	19 808	18 969	18 375	<b>18 423</b>
<u>davon:</u>							
mit 1 Person	Anzahl	11 884	13 036	11 588	11 287	11 257	<b>11 475</b>
mit 2 Personen	Anzahl	4 197	4 451	4 409	4 174	3 971	<b>3 905</b>
mit 3 Personen	Anzahl	2 041	2 143	2 338	2 110	1 917	<b>1 810</b>
mit 4 Personen	Anzahl	925	980	1 046	995	876	<b>889</b>
mit 5 und mehr Personen	Anzahl	325	371	428	403	355	<b>345</b>
<u>darunter:</u>							
mit 1 erwerbsfähigen Hilfebedürftigen	Anzahl	14 385	15 700	14 055	13 713	13 691	<b>14 035</b>
mit 2 erwerbsfähigen Hilfebedürftigen	Anzahl	4 321	4 512	4 499	4 167	3 796	<b>3 671</b>
mit 3 erwerbsfähigen Hilfebedürftigen	Anzahl	611	677	923	751	628	<b>545</b>
mit 4 und mehr erwerbsfähigen Hilfebedürftigen	Anzahl	55	92	171	152	114	<b>89</b>
<b><u>Bedarfsgemeinschaften mit Kindern unter 15 Jahren</u></b>							
Bedarfsgemeinschaften insgesamt	Anzahl	4 626	4 968	5 009	4 846	4 508	<b>4 442</b>
<u>davon:</u>							
mit 1 Kind	Anzahl	3 121	3 322	3 325	3 178	2 946	<b>2 831</b>
mit 2 Kindern	Anzahl	1 167	1 288	1 295	1 286	1 197	<b>1 218</b>
mit 3 Kindern	Anzahl	253	266	295	288	274	<b>297</b>
mit 4 und mehr Kindern	Anzahl	85	92	94	94	91	<b>96</b>
<b><u>Personen in Bedarfsgemeinschaften</u></b>							
Personen insgesamt	Personen	31 852	34 287	33 915	32 120	30 371	<b>30 132</b>
<u>davon:</u>							
männlich	Personen	16 654	17 756	17 298	16 228	15 401	<b>15 373</b>
weiblich	Personen	15 198	16 532	16 616	15 891	14 970	<b>14 760</b>
<u>und zwar:</u>							
unter 25 Jahren	Personen	12 307	13 280	12 759	11 995	11 017	<b>10 722</b>
15 bis unter 65 Jahren	Personen	25 267	27 262	26 700	25 093	23 814	<b>23 559</b>
<u>davon:</u>							
Erwerbsfähige Hilfebedürftige insgesamt	Personen	24 987	26 998	26 526	24 928	23 634	<b>23 374</b>
<u>davon:</u> männlich	Personen	13 114	14 058	13 534	12 530	11 935	<b>11 878</b>
weiblich	Personen	11 873	12 940	12 993	12 398	11 699	<b>11 496</b>
<u>davon:</u> unter 25 Jahren	Personen	5 654	6 063	5 470	4 902	4 378	<b>4 067</b>
<u>davon:</u> männlich	Personen	2 800	3 035	2 668	2 368	2 123	<b>1 986</b>
weiblich	Personen	2 855	3 048	2 802	2 534	2 255	<b>2 081</b>
25 bis unter 50 Jahren	Personen	14 521	15 583	15 356	14 280	13 447	<b>13 289</b>
<u>davon:</u> männlich	Personen	7 763	8 223	7 920	7 248	6 886	<b>6 832</b>
weiblich	Personen	6 758	7 360	7 436	7 032	6 561	<b>6 457</b>
50 bis unter 55 Jahren	Personen	2 632	2 759	2 787	2 615	2 501	<b>2 519</b>
<u>davon:</u> männlich	Personen	1 395	1 450	1 438	1 319	1 247	<b>1 286</b>
weiblich	Personen	1 237	1 309	1 348	1 296	1 254	<b>1 233</b>
55 Jahre und älter	Personen	2 179	2 573	2 913	3 132	3 309	<b>3 499</b>
<u>davon:</u> männlich	Personen	1 156	1 350	1 508	1 595	1 680	<b>1 775</b>
weiblich	Personen	1 023	1 223	1 406	1 537	1 629	<b>1 724</b>
<u>darunter:</u> Deutsche	Personen	.	24 910	24 405	22 870	21 681	<b>21 468</b>
Ausländer	Personen	.	2 079	2 109	2 045	1 937	<b>1 890</b>
Nichterwerbsfähige Hilfebedürftige insgesamt	Personen	6 865	7 290	7 388	7 192	6 737	<b>6 758</b>
<u>davon:</u> männlich	Personen	3 540	3 735	3 764	3 698	3 466	<b>3 494</b>
weiblich	Personen	3 325	3 554	3 624	3 494	3 271	<b>3 264</b>
<u>davon:</u> unter 15 Jahren	Personen	6 579	7 095	7 215	7 026	6 556	<b>6 573</b>
<u>davon:</u> männlich	Personen	.	3 638	3 674	3 601	3 359	<b>3 391</b>
weiblich	Personen	.	3 457	3 541	3 425	3 197	<b>3 182</b>
15 Jahre und älter	Personen	281	194	173	165	181	<b>185</b>
<u>davon:</u> männlich	Personen	.	97	90	97	107	<b>103</b>
weiblich	Personen	.	97	83	69	74	<b>82</b>
<u>darunter:</u> Deutsche	Personen	.	6 806	6 910	6 761	6 363	<b>6 408</b>
Ausländer	Personen	.	482	476	429	372	<b>349</b>

### 358 Monatliche Leistungen nach SGB II im Jahresdurchschnitt 2005 bis 2010

Merkmal	ME	Im Jahresdurchschnitt					
		2005	2006	2007	2008	2009	2010
Bedarfsgemeinschaften insgesamt	Anzahl	19 372	20 981	19 808	18 969	18 375	<b>18 423</b>
Monatliche Leistungen nach SGB II insgesamt	1 000 EUR	15 369	16 726	15 407	14 757	14 646	<b>14 525</b>
<u>davon:</u>							
Arbeitslosengeld II (ohne Leistungen für Unterkunft)	1 000 EUR	5 929	6 506	6 337	5 935	5 823	<b>5 709</b>
Sozialgeld (ohne Leistungen für Unterkunft)	1 000 EUR	149	158	174	166	195	<b>164</b>
Leistungen für Unterkunft und Heizung	1 000 EUR	5 243	5 869	5 868	5 661	5 534	<b>5 613</b>
Sozialversicherungsbeiträge	1 000 EUR	3 930	4 107	2 943	2 901	2 994	<b>2 920</b>
Sonstige Leistungen	1 000 EUR	118	86	85	94	100	<b>118</b>
Durchschnittliche monatliche Leistungen SGB II je Bedarfsgemeinschaft insgesamt (ermittelt aus der Anzahl aller Bedarfsgemeinschaft)	EUR	793	797	778	778	797	<b>788</b>
<u>davon:</u>							
Arbeitslosengeld II (ohne Leistungen für Unterkunft)	EUR	306	310	320	313	317	<b>310</b>
Sozialgeld (ohne Leistungen für Unterkunft)	EUR	8	8	9	9	11	<b>9</b>
Leistungen für Unterkunft und Heizung	EUR	271	280	296	299	301	<b>305</b>
Sozialversicherungsbeiträge	EUR	203	196	149	153	163	<b>159</b>
Sonstige Leistungen	EUR	6	4	4	5	5	<b>6</b>

### 359 Entwicklung der Arbeitslosen nach Stadtbereichen 2000 bis 2010

Stadtbereich	Arbeitslose insgesamt - Dezember -						Anteil der Arbeitslosen - Dezember - an der Bevölkerung im Alter von 15 bis unter 65 Jahren am 31. Dezember					
	2000	2002	2004	2006	2008	2010	2000	2002	2004	2006	2008	2010
	Personen						in %					
<b><u>Arbeitslose insgesamt</u></b>												
A Warnemünde	507	468	490	377	264	<b>284</b>	8,3	7,9	8,5	7,1	5,4	<b>6,2</b>
B Rostock-Heide	98	155	159	96	65	<b>74</b>	7,7	12,2	13,1	8,5	6,1	<b>7,0</b>
C Lichtenhagen	1 510	1 604	1 744	1 385	1 127	<b>1 210</b>	13,3	15,0	16,7	14,0	11,8	<b>13,2</b>
D Groß Klein	1 593	1 689	1 932	1 675	1 474	<b>1 465</b>	15,1	18,4	21,6	18,3	16,1	<b>16,3</b>
E Lütten Klein	1 714	1 914	2 026	1 608	1 321	<b>1 434</b>	13,1	15,9	18,5	15,9	14,4	<b>15,8</b>
F Evershagen	1 776	1 804	2 021	1 605	1 414	<b>1 510</b>	15,7	16,2	18,7	15,4	13,6	<b>14,7</b>
G Schmarl	1 046	1 088	1 196	1 012	805	<b>945</b>	15,3	17,7	20,9	18,5	15,2	<b>17,2</b>
H Reutershagen	1 207	1 330	1 540	1 162	873	<b>951</b>	10,5	11,9	14,1	10,7	8,0	<b>8,8</b>
I Hansaviertel	484	525	560	426	316	<b>312</b>	8,2	9,2	9,6	7,4	5,6	<b>5,6</b>
J Gartenstadt/Stadtweide	111	144	189	106	84	<b>74</b>	5,9	7,0	8,8	4,7	3,9	<b>3,5</b>
K Kröpeliner-Tor-Vorstadt	1 084	1 304	1 393	1 174	911	<b>888</b>	9,6	10,5	10,3	8,3	6,3	<b>6,0</b>
L Südstadt	716	766	853	642	525	<b>505</b>	8,7	9,8	10,8	8,5	6,9	<b>6,6</b>
M Biestow	88	105	119	66	47	<b>45</b>	4,2	4,9	5,7	3,4	2,5	<b>2,6</b>
N Stadtmitte	841	1 021	1 244	1 011	692	<b>699</b>	8,1	9,2	10,3	7,7	5,2	<b>5,2</b>
O Brinckmansdorf	245	339	432	274	199	<b>207</b>	6,5	6,8	7,3	4,6	3,5	<b>3,7</b>
P Dierkow-Neu	1 389	1 714	1 888	1 611	1 247	<b>1 265</b>	14,6	19,1	22,3	19,6	15,5	<b>15,6</b>
Q Dierkow-Ost	87	78	64	51	32	<b>43</b>	9,2	8,6	7,6	6,7	4,5	<b>6,4</b>
R Dierkow-West	71	85	87	49	38	<b>39</b>	7,6	9,1	9,8	5,9	4,8	<b>5,3</b>
S Toitenwinkel	1 595	1 811	2 031	1 599	1 250	<b>1 406</b>	13,2	16,7	19,8	16,2	13,2	<b>14,5</b>
T Gehlsdorf	147	205	216	128	76	<b>99</b>	6,2	7,9	8,0	4,6	2,7	<b>3,5</b>
U Rostock-Ost	50	47	80	51	48	<b>52</b>	5,9	5,0	8,4	5,5	5,1	<b>5,7</b>
Stadtbereich nicht zuordenbar	70	46	80	186	102	<b>93</b>	.	.	.	.	.	.

Fortsetzung der Tabelle 359

Stadtbereich	Arbeitslose insgesamt - Dezember -						Anteil der Arbeitslosen - Dezember - an der Bevölkerung im Alter von 15 bis unter 65 Jahren am 31. Dezember					
	2000	2002	2004	2006	2008	2010	2000	2002	2004	2006	2008	2010
	Personen						in %					
<b><u>Arbeitslose Männer</u></b>												
A Warnemünde	250	230	248	195	141	<b>176</b>	8,0	7,8	8,7	7,4	5,8	<b>7,8</b>
B Rostock-Heide	55	79	76	45	36	<b>45</b>	8,0	11,4	11,5	7,4	6,4	<b>7,9</b>
C Lichtenhagen	728	841	931	699	594	<b>691</b>	12,5	15,5	17,8	14,1	12,3	<b>14,8</b>
D Groß Klein	859	909	1 018	848	753	<b>834</b>	15,2	18,8	21,8	17,7	15,8	<b>17,9</b>
E Lütten Klein	766	977	1 026	814	682	<b>784</b>	12,3	16,9	19,6	16,3	14,6	<b>17,1</b>
F Evershagen	913	952	1 081	821	769	<b>868</b>	16,2	17,2	20,0	15,7	14,5	<b>16,6</b>
G Schmarl	503	557	628	506	381	<b>506</b>	14,7	18,1	21,7	18,3	14,4	<b>18,6</b>
H Reutershagen	651	727	820	629	471	<b>577</b>	11,5	13,0	15,0	11,6	8,6	<b>10,7</b>
I Hansaviertel	255	311	306	232	186	<b>184</b>	8,8	11,1	10,9	8,3	6,7	<b>6,7</b>
J Gartenstadt/Stadtweide	50	81	126	60	53	<b>49</b>	4,9	7,3	11,0	5,2	4,8	<b>4,3</b>
K Kröpeliner-Tor-Vorstadt	615	742	803	680	514	<b>536</b>	10,7	11,9	11,7	9,5	7,1	<b>7,2</b>
L Südstadt	345	419	445	353	283	<b>299</b>	9,0	11,3	11,5	9,4	7,4	<b>7,7</b>
M Biestow	42	59	63	27	20	<b>28</b>	4,1	5,6	6,1	2,8	2,2	<b>3,3</b>
N Stadtmitte	451	597	700	581	410	<b>426</b>	8,5	10,5	11,1	8,4	5,8	<b>6,1</b>
O Brinckmansdorf	114	171	220	129	97	<b>119</b>	6,0	6,6	7,3	4,3	3,4	<b>4,2</b>
P Dierkow-Neu	724	950	1 025	824	641	<b>678</b>	14,5	20,3	23,6	19,4	15,4	<b>16,0</b>
Q Dierkow-Ost	41	36	38	26	15	<b>26</b>	8,3	7,7	8,8	6,5	4,1	<b>7,6</b>
R Dierkow-West	32	40	49	27	25	<b>24</b>	6,9	8,5	10,7	6,2	6,1	<b>6,2</b>
S Toitenwinkel	815	958	1 098	842	683	<b>808</b>	13,1	17,0	20,3	16,2	13,7	<b>15,9</b>
T Gehlsdorf	64	98	103	61	43	<b>55</b>	5,2	7,4	7,4	4,2	2,9	<b>3,7</b>
U Rostock-Ost	24	27	41	25	25	<b>30</b>	5,4	5,5	8,3	5,2	5,1	<b>6,4</b>
Stadtbereich nicht zuordenbar	38	23	50	105	60	<b>53</b>	.	.	.	.	.	.
<b><u>Arbeitslose Frauen</u></b>												
A Warnemünde	257	238	242	182	123	<b>108</b>	8,7	8,0	8,4	6,8	5,0	<b>4,7</b>
B Rostock-Heide	43	76	83	51	29	<b>29</b>	7,3	13,2	14,9	9,8	5,7	<b>6,0</b>
C Lichtenhagen	782	763	813	686	533	<b>519</b>	14,0	14,5	15,6	13,9	11,3	<b>11,5</b>
D Groß Klein	734	780	914	827	721	<b>631</b>	15,0	18,0	21,3	18,9	16,5	<b>14,5</b>
E Lütten Klein	948	937	1 000	794	639	<b>650</b>	13,8	15,0	17,4	15,6	14,1	<b>14,5</b>
F Evershagen	863	852	940	784	645	<b>642</b>	15,3	15,3	17,3	15,0	12,6	<b>12,7</b>
G Schmarl	543	531	568	506	424	<b>439</b>	15,9	17,3	20,0	18,8	16,0	<b>15,9</b>
H Reutershagen	556	603	720	533	402	<b>374</b>	9,5	10,7	13,2	9,8	7,4	<b>7,0</b>
I Hansaviertel	229	214	254	194	130	<b>128</b>	7,7	7,5	8,5	6,6	4,5	<b>4,5</b>
J Gartenstadt/Stadtweide	61	63	63	46	31	<b>25</b>	7,1	6,7	6,3	4,2	3,0	<b>2,5</b>
K Kröpeliner-Tor-Vorstadt	469	562	590	494	397	<b>352</b>	8,5	9,2	8,8	7,1	5,5	<b>4,8</b>
L Südstadt	371	347	408	289	242	<b>206</b>	8,5	8,4	10,2	7,6	6,4	<b>5,5</b>
M Biestow	46	46	56	39	27	<b>17</b>	4,3	4,2	5,3	3,9	2,8	<b>1,9</b>
N Stadtmitte	390	424	544	430	282	<b>273</b>	7,8	7,9	9,4	6,9	4,5	<b>4,3</b>
O Brinckmansdorf	131	168	212	145	102	<b>88</b>	7,1	6,9	7,3	5,0	3,6	<b>3,2</b>
P Dierkow-Neu	665	764	863	787	606	<b>587</b>	14,6	17,8	21,0	19,8	15,6	<b>15,1</b>
Q Dierkow-Ost	46	42	26	25	17	<b>17</b>	10,2	9,6	6,3	6,8	4,9	<b>5,2</b>
R Dierkow-West	39	45	38	22	13	<b>15</b>	8,2	9,7	8,8	5,6	3,5	<b>4,2</b>
S Toitenwinkel	780	853	933	757	567	<b>598</b>	13,3	16,4	19,2	16,2	12,6	<b>13,0</b>
T Gehlsdorf	83	107	113	67	33	<b>44</b>	7,3	8,6	8,8	5,1	2,5	<b>3,3</b>
U Rostock-Ost	26	20	39	26	23	<b>22</b>	6,6	4,5	8,4	5,7	5,0	<b>5,0</b>
Stadtbereich nicht zuordenbar	32	23	30	81	42	<b>40</b>	.	.	.	.	.	.

### Entwicklung des Anteils der Arbeitslosen an der Bevölkerung im Alter von 15 bis unter 65 Jahren der Hansestadt Rostock nach Stadtbereichen 2000 bis 2005 und 2005 bis 2010

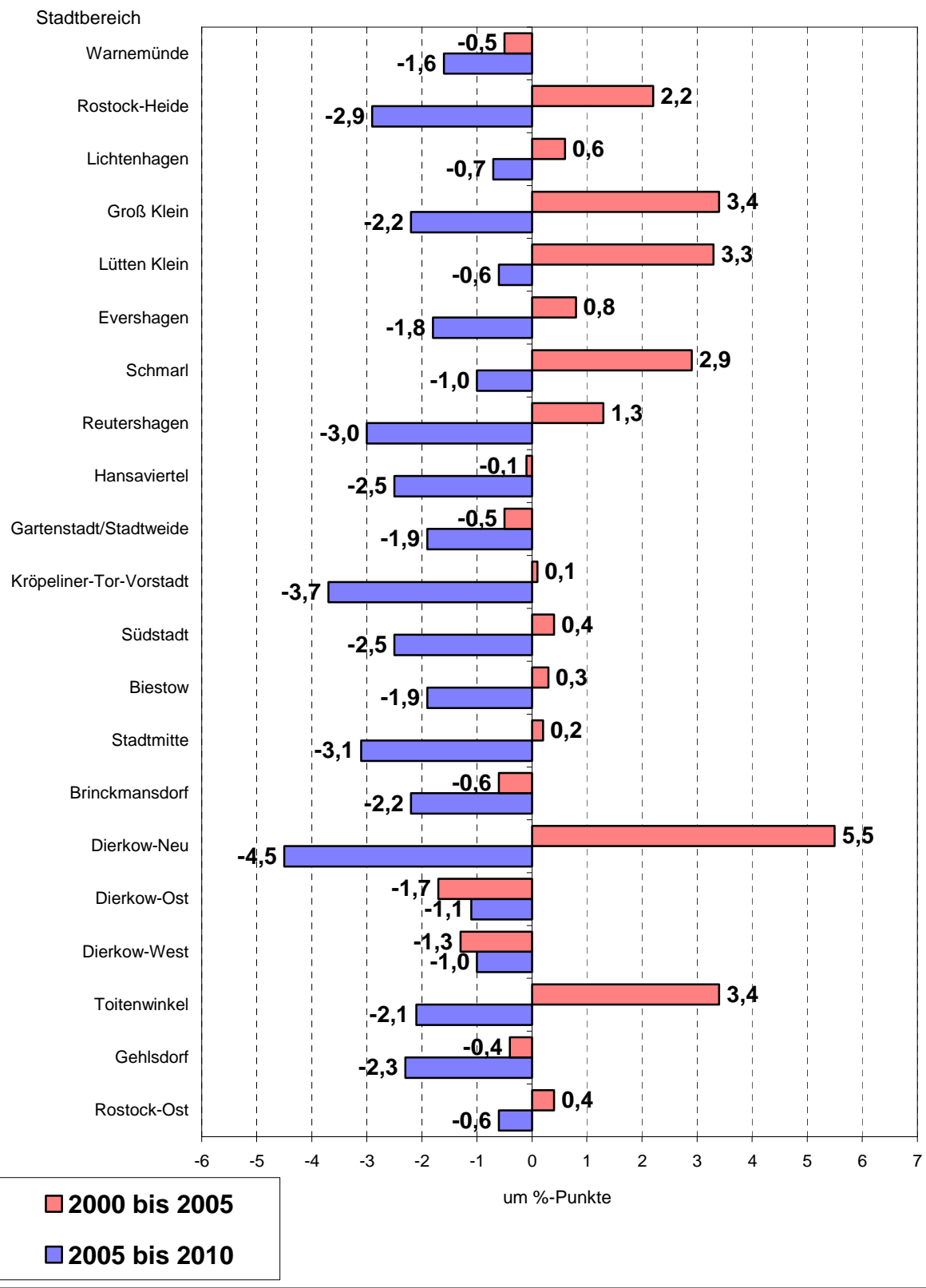

## Anteil der Arbeitslosen an der Bevölkerung im Alter von 15 bis unter 65 Jahren in der Hansestadt Rostock nach Stadtbereichen

- Dezember 2010 -

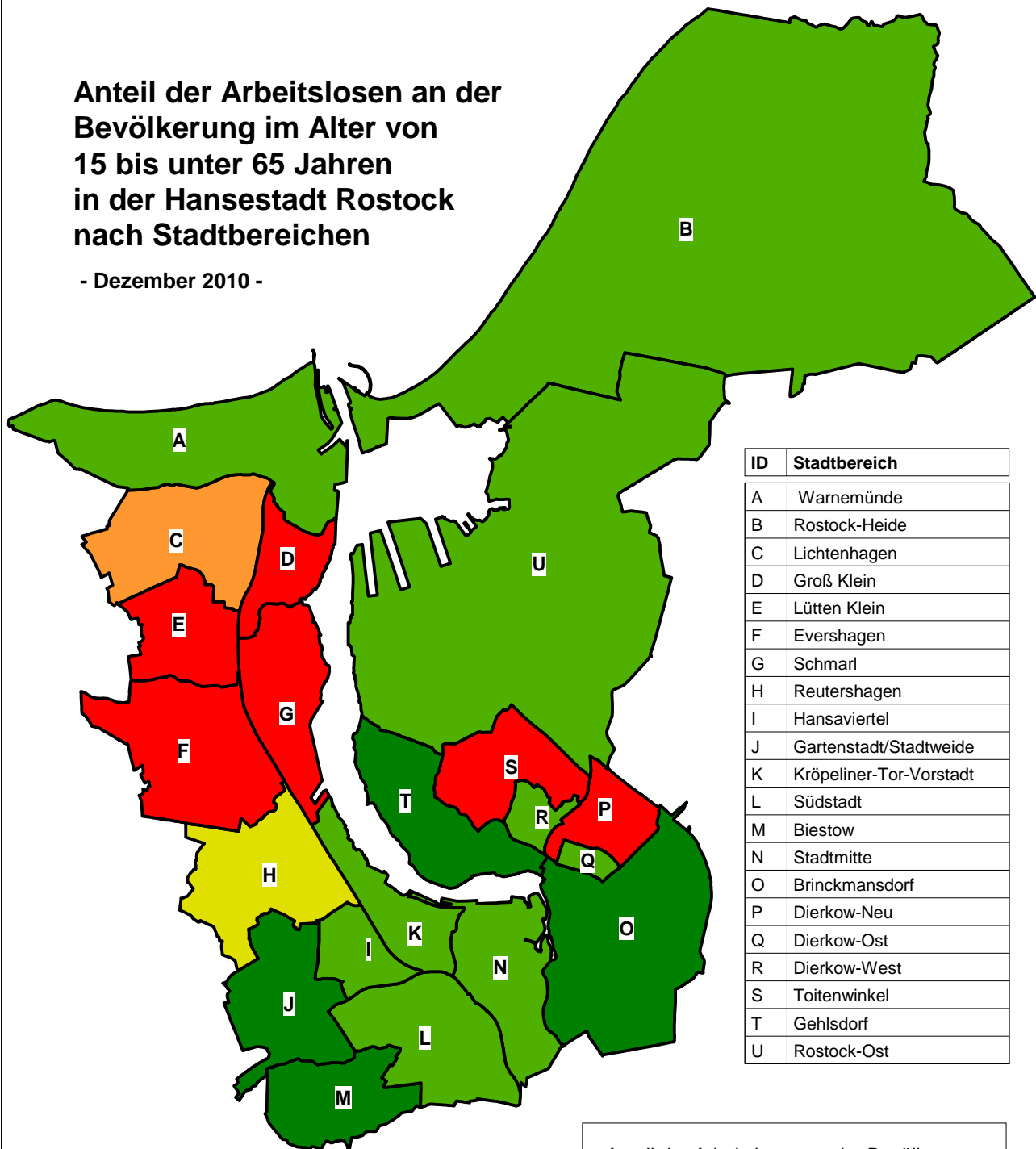

ID	Stadtbereich
A	Warnemünde
B	Rostock-Heide
C	Lichtenhagen
D	Groß Klein
E	Lütten Klein
F	Evershagen
G	Schmarl
H	Reutershagen
I	Hansaviertel
J	Gartenstadt/Stadtweide
K	Kröpeliner-Tor-Vorstadt
L	Südstadt
M	Biestow
N	Stadtmitte
O	Brinckmansdorf
P	Dierkow-Neu
Q	Dierkow-Ost
R	Dierkow-West
S	Toitenwinkel
T	Gehlsdorf
U	Rostock-Ost

Anteil der Arbeitslosen an der Bevölkerung im Alter von 15 bis unter 65 Jahren	
■ unter 5 %	(4)
■ 5 % bis unter 8 %	(9)
■ 8 % bis unter 11 %	(1)
■ 11 % bis unter 14 %	(1)
■ 14 % und mehr	(6)

### 360 Ausbildungs- und Umschulungsverhältnisse im Bereich der Industrie- und Handelskammer 1994 bis 2010

Merkmal	1994	1998	2000	2002	2004	2006	2008	2009	2010
	Personen								
<b>Auszubildende in Erstausbildung insgesamt</b>	<b>3 453</b>	<b>4 438</b>	<b>4 077</b>	<b>3 918</b>	<b>4 153</b>	<b>4 168</b>	<b>4 115</b>	<b>3 570</b>	<b>3 224</b>
<u>davon nach Berufsgruppen:</u>									
Metalltechnik	432	436	389	485	486	495	643	615	<b>607</b>
Elektrotechnik	210	282	281	276	241	194	171	149	<b>154</b>
Bau, Steine, Erden	372	308	244	172	164	134	100	74	<b>58</b>
Chemie, Physik, Biologie	16	66	67	49	46	47	63	79	<b>77</b>
Holz	-	11	11	7	48	31	42	39	<b>39</b>
Papier, Druck	6	75	67	76	72	56	42	28	<b>25</b>
Leder, Textil, Bekleidung	1	9	5	6	7	6	2	-	<b>1</b>
Nahrungs- und Genussmittel	50	81	73	53	41	28	20	14	<b>18</b>
Glas, Keramik, Schmuck	-	-	-	4	-	-	-	-	<b>-</b>
Gewerbliche Sonderberufe und sonstige Berufe	31	112	80	64	52	19	21	31	<b>34</b>
Industrie	149	138	77	46	49	45	53	56	<b>53</b>
Handel	928	1 019	882	821	911	836	766	608	<b>552</b>
Banken	98	150	143	101	96	111	129	122	<b>113</b>
Versicherung	37	41	48	53	47	32	37	49	<b>44</b>
Hotel, Gaststätten	506	689	752	750	875	1 028	782	643	<b>521</b>
Verkehrs- und Transportgewerbe	77	160	107	53	66	118	155	127	<b>104</b>
Sonstige Berufe	457	731	712	729	805	905	991	839	<b>740</b>
Kaufmännische Sonderberufe/Behindertenberufe	83	130	139	173	147	83	98	97	<b>84</b>
<b>Auszubildende in Erstausbildung weiblich</b>	<b>1 762</b>	<b>2 312</b>	<b>1 983</b>	<b>1 693</b>	<b>1 832</b>	<b>1 847</b>	<b>1 795</b>	<b>1 523</b>	<b>1 350</b>
<u>davon nach Berufsgruppen:</u>									
Metalltechnik	29	13	6	6	10	18	22	18	<b>21</b>
Elektrotechnik	2	10	8	11	14	7	9	9	<b>10</b>
Bau, Steine, Erden	33	21	12	12	10	6	4	3	<b>3</b>
Chemie, Physik, Biologie	9	31	30	25	22	21	16	20	<b>20</b>
Holz	-	1	1	1	4	6	3	-	<b>-</b>
Papier, Druck	2	43	25	25	28	21	20	15	<b>15</b>
Leder, Textil, Bekleidung	-	5	2	4	5	4	1	-	<b>-</b>
Nahrungs- und Genussmittel	13	22	16	7	7	9	6	2	<b>3</b>
Glas, Keramik, Schmuck	-	-	-	-	-	-	-	-	<b>-</b>
Gewerbliche Sonderberufe und sonstige Berufe	-	6	17	2	4	-	1	2	<b>2</b>
Industrie	118	95	57	27	33	27	41	39	<b>32</b>
Handel	651	727	572	488	542	521	496	410	<b>371</b>
Banken	51	83	85	61	57	66	73	67	<b>58</b>
Versicherung	21	20	22	20	23	15	14	18	<b>16</b>
Hotel, Gaststätten	346	468	438	381	429	489	412	332	<b>282</b>
Verkehrs- und Transportgewerbe	43	122	73	28	33	53	54	45	<b>40</b>
Sonstige Berufe	391	578	539	513	534	546	577	498	<b>440</b>
Kaufmännische Sonderberufe/Behindertenberufe	53	67	80	82	77	38	46	45	<b>37</b>
<b>Umschüler insgesamt</b>	<b>851</b>	<b>498</b>	<b>556</b>	<b>632</b>	<b>461</b>	<b>388</b>	<b>375</b>	<b>480</b>	<b>437</b>
<u>darunter nach Berufsgruppen:</u>									
Metalltechnik	57	37	41	33	47	86	78	131	<b>89</b>
Elektrotechnik	33	65	67	158	52	14	28	26	<b>34</b>
Bau, Steine, Erden	382	65	107	29	-	-	1	1	<b>3</b>
Papier, Druck	3	24	14	47	1	3	4	12	<b>10</b>
Industrie	4	5	11	7	1	1	-	6	<b>5</b>
Handel	55	41	49	72	74	56	53	48	<b>52</b>
Versicherung	11	2	3	2	1	2	2	1	<b>4</b>
Hotel, Gaststätten	153	68	41	55	51	19	20	35	<b>33</b>
Verkehrs- und Transportgewerbe	1	30	48	28	32	58	57	45	<b>41</b>
Sonstige Berufe	150	160	174	200	184	144	130	168	<b>155</b>
<b>Umschüler weiblich</b>	<b>363</b>	<b>245</b>	<b>191</b>	<b>232</b>	<b>141</b>	<b>95</b>	<b>126</b>	<b>150</b>	<b>134</b>
<u>darunter nach Berufsgruppen:</u>									
Metalltechnik	3	19	-	-	12	-	7	7	<b>3</b>
Elektrotechnik	5	13	12	26	5	1	3	3	<b>1</b>
Bau, Steine, Erden	43	3	3	-	-	-	-	-	<b>-</b>
Papier, Druck	-	12	11	18	-	-	-	4	<b>4</b>
Industrie	4	1	1	2	1	-	-	3	<b>2</b>
Handel	39	28	30	43	12	19	21	14	<b>14</b>
Versicherung	11	1	2	-	-	-	1	-	<b>-</b>
Hotel, Gaststätten	136	52	29	30	22	7	2	16	<b>15</b>
Verkehrs- und Transportgewerbe	1	13	7	5	6	12	18	8	<b>6</b>
Sonstige Berufe	121	102	96	107	70	54	74	94	<b>88</b>

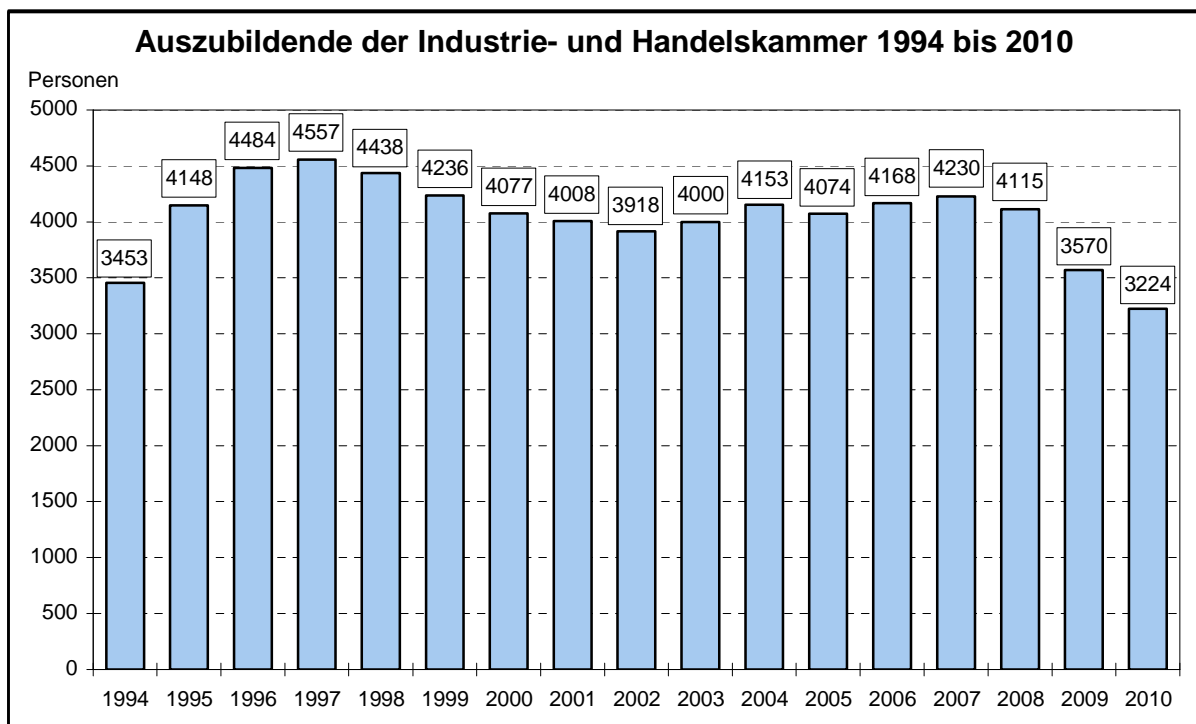

### 361 Neu abgeschlossene Ausbildungsverträge im Bereich der Industrie- und Handelskammer 1998 bis 2010

Merkmal	1998	2000	2002	2004	2006	2008	2009	2010
	Personen							
<b>Neu abgeschlossene Ausbildungsverträge insgesamt</b>	<b>1 669</b>	<b>1 529</b>	<b>1 552</b>	<b>1 695</b>	<b>1 739</b>	<b>1 572</b>	<b>1 219</b>	<b>1 115</b>
<u>davon nach Berufsgruppen:</u>								
Metalltechnik	97	112	158	135	174	275	158	125
Elektrotechnik	81	94	81	70	48	50	49	50
Bau, Steine, Erden	93	83	62	68	56	41	27	29
Chemie, Physik, Biologie	19	8	9	17	12	25	31	13
Holz	6	2	3	30	6	24	10	11
Papier, Druck	27	27	30	24	20	11	8	10
Leder, Textil, Bekleidung	6	1	4	3	-	1	-	1
Nahrungs- und Genussmittel	23	26	15	11	13	5	5	7
Glas, Keramik, Schmuck	-	-	3	-	-	-	-	-
Gewerbliche Sonderberufe und sonstige Berufe	24	32	18	24	4	11	16	13
Industrie	53	15	21	20	16	21	22	16
Handel	453	356	374	388	405	311	218	243
Banken	54	50	35	38	46	43	41	44
Versicherung	21	20	18	17	6	15	21	17
Hotel, Gaststätten	336	357	348	414	457	282	255	217
Verkehrs- und Transportgewerbe	53	31	11	34	55	51	44	32
Sonstige Berufe	268	239	275	335	374	355	270	251
Kaufmännische Sonderberufe/Behindertenberufe	55	76	87	67	47	51	44	36
<b>Neu abgeschlossene Ausbildungsverträge weiblich</b>	<b>960</b>	<b>739</b>	<b>705</b>	<b>784</b>	<b>811</b>	<b>673</b>	<b>574</b>	<b>499</b>
<u>darunter nach Berufsgruppen:</u>								
Metalltechnik	1	2	2	6	7	7	7	9
Elektrotechnik	3	3	7	4	3	5	2	4
Bau, Steine, Erden	5	4	6	5	1	1	1	1
Chemie, Physik, Biologie	9	2	3	7	4	4	9	3
Papier, Druck	16	7	9	8	6	7	4	7
Nahrungs- und Genussmittel	7	5	1	1	7	1	1	1
Industrie	34	10	11	12	13	17	15	6
Handel	327	219	206	233	259	191	157	161
Banken	31	30	23	22	27	24	25	20
Versicherung	11	10	8	10	4	4	8	7
Hotel, Gaststätten	238	205	180	216	230	160	143	119
Verkehrs- und Transportgewerbe	38	18	6	13	20	19	15	10
Sonstige Berufe	202	179	194	205	204	211	161	136
Kaufmännische Sonderberufe/Behindertenberufe	33	41	43	35	23	20	25	14

### 362 Auszubildende und Umschüler in Handwerksbetrieben 1992 bis 2010

Merkmal	1992	1996	1998	2000	2002	2004	2006	2008	2009	2010
	Personen									
<b>Auszubildende insgesamt</b>	<b>438</b>	<b>2 490</b>	<b>2 191</b>	<b>1 902</b>	<b>1 680</b>	<b>1 426</b>	<b>1 441</b>	<b>1 277</b>	<b>1 344</b>	<b>684</b>
<u>davon nach Berufsbereichen:</u>										
Steinbearbeiter, Baustoffhersteller	1	4	7	4	6	2	2	2	4	-
Chemiearbeiter, Kunststoffverarbeiter	1	7	5	4	2	3	1	2	-	-
Papierhersteller, -verarbeiter, Drucker	-	-	-	-	-	-	-	-	-	-
Metallerzeuger, -bearbeiter	-	-	1	18	3	7	13	-	36	<b>28</b>
Schlosser, Mechaniker, zugeordnete Berufe	146	593	619	503	453	385	436	465	386	<b>202</b>
Elektriker	42	251	193	147	137	95	57	62	84	<b>27</b>
Montierer und Metallberufe, a. n. g.	3	106	111	82	140	112	113	26	94	<b>31</b>
Textil- und Bekleidungsberufe	-	7	14	10	15	11	16	15	12	<b>7</b>
Lederhersteller, Leder- und Fellverarbeiter	-	10	3	7	5	4	4	7	5	<b>3</b>
Ernährungsberufe	24	92	70	70	45	30	42	31	45	<b>21</b>
Bauberufe	63	372	336	189	73	69	75	78	108	<b>65</b>
Bau-, Raumausstatter, Polsterer	16	129	102	81	40	39	43	47	29	<b>19</b>
Tischler, Modellbauer	33	260	156	163	160	115	111	123	140	<b>71</b>
Maler, Lackierer und verwandte Berufe	42	330	234	274	247	206	182	194	121	<b>80</b>
Techniker, Technische Sonderfachkräfte	4	5	-	-	-	1	1	2	2	-
Warenkaufleute	24	108	126	121	89	79	108	51	111	<b>36</b>
Organisations-, Verwaltungs-, Büroberufe	6	45	29	22	27	20	21	19	12	<b>6</b>
Ordnungs-, Sicherheitsberufe	1	2	3	3	1	2	3	4	6	-
Schriftwerkschaffende	-	15	14	9	10	8	7	-	6	<b>2</b>
Allgemeine Dienstleistungsberufe	32	154	168	195	227	238	206	147	140	<b>84</b>
Weitere Berufe	-	-	-	-	-	-	-	2	3	<b>2</b>
<b>Auszubildende weiblich</b>	<b>65</b>	<b>467</b>	<b>454</b>	<b>439</b>	<b>422</b>	<b>395</b>	<b>381</b>	<b>288</b>	<b>331</b>	<b>198</b>
<u>darunter nach Berufsbereichen:</u>										
Schlosser, Mechaniker, zugeordnete Berufe	5	77	76	61	51	44	38	33	40	<b>36</b>
Elektriker	-	9	9	9	10	7	7	10	9	<b>4</b>
Montierer und Metallberufe, a. n. g.	-	-	-	2	2	-	1	-	1	<b>1</b>
Textil- und Bekleidungsberufe	-	4	10	4	12	8	10	10	8	<b>5</b>
Lederhersteller, Leder- und Fellverarbeiter	-	5	-	1	-	1	2	3	2	<b>1</b>
Ernährungsberufe	3	29	27	14	9	7	10	8	17	<b>9</b>
Bauberufe	1	3	1	-	-	-	-	-	-	-
Bau-, Raumausstatter, Polsterer	1	7	6	6	5	2	3	3	4	<b>5</b>
Tischler, Modellbauer	1	25	8	8	6	8	5	10	18	<b>12</b>
Maler, Lackierer und verwandte Berufe	1	15	8	14	15	15	15	26	14	<b>12</b>
Techniker, Technische Sonderfachkräfte	-	-	-	-	-	1	1	1	-	-
Warenkaufleute	23	100	122	115	81	73	88	42	90	<b>33</b>
Organisations-, Verwaltungs-, Büroberufe	4	40	24	17	22	17	14	10	8	<b>6</b>
Ordnungs-, Sicherheitsberufe	-	-	-	-	-	-	-	1	-	-
Schriftwerkschaffende	-	10	9	7	7	4	4	-	4	<b>1</b>
Allgemeine Dienstleistungsberufe	26	143	154	180	202	208	183	131	115	<b>71</b>
<b>Umschüler insgesamt</b>	<b>360</b>	<b>413</b>	<b>156</b>	<b>72</b>	<b>89</b>	<b>68</b>	<b>36</b>	<b>36</b>	<b>28</b>	<b>22</b>
<u>davon nach Geschlecht:</u>										
männlich	342	368	135	63	69	38	16	22	10	<b>6</b>
weiblich	18	45	21	9	20	30	20	14	18	<b>16</b>
<u>darunter nach Berufsbereichen:</u>										
Chemiearbeiter, Kunststoffverarbeiter	-	-	-	-	-	-	-	13	-	-
Schlosser, Mechaniker, zugeordnete Berufe	102	108	5	14	15	33	7	3	3	<b>1</b>
Elektriker	57	84	19	22	12	1	3	1	2	<b>2</b>
Montierer und Metallberufe, a. n. g.	-	-	-	2	1	-	-	1	-	<b>1</b>
Bauberufe	43	62	33	2	-	1	3	1	-	-
Bau-, Raumausstatter, Polsterer	83	58	20	2	1	-	2	-	-	-
Tischler, Modellbauer	50	56	28	12	20	-	-	-	1	-
Maler, Lackierer und verwandte Berufe	17	38	45	6	20	1	-	2	1	-
Allgemeine Dienstleistungsberufe	4	7	3	3	18	25	17	13	17	<b>16</b>



### 363 Verbraucherpreisindizes in Mecklenburg-Vorpommern nach Hauptgruppen 1996 bis 2010

Index/Indexgruppe	1996	1997	1998	1999	2000
	1995 = 100				
<b>Gesamtindex</b>	<b>101,8</b>	<b>103,4</b>	<b>104,8</b>	<b>105,1</b>	<b>106,7</b>
<u>davon nach Hauptgruppen:</u>					
Nahrungsmittel und alkoholfreie Getränke	100,6	102,0	103,2	101,7	100,8
Alkoholische Getränke, Tabakwaren	100,3	101,9	104,3	105,0	105,9
Bekleidung und Schuhe	100,3	98,9	100,4	101,4	100,1
Wohnung, Wasser, Strom, Gas und andere Brennstoffe	104,4	106,6	108,2	109,5	113,1
Einrichtungsgegenstände (Möbel), Apparate, Geräte und Ausrüstungen für den Haushalt sowie deren Instandhaltung	100,2	99,9	100,4	100,3	99,6
Gesundheitspflege	99,9	114,9	125,6	113,0	112,4
Verkehr	102,1	104,1	105,1	107,6	113,1
Nachrichtenübermittlung	100,8	97,8	97,3	88,5	84,9
Freizeit, Unterhaltung und Kultur	100,9	103,6	104,2	104,1	105,4
Bildungswesen	100,4	102,1	103,2	106,1	109,1
Beherbergungs- und Gaststättendienstleistungen	101,1	102,7	103,8	105,8	106,8
Andere Waren und Dienstleistungen (Körperpflege, persönliche Gebrauchsgegenstände, Versicherungsleistungen, Gebühren u. Ä.)	101,2	103,0	103,6	104,8	106,5
	2001	2002	2003	2004	2005
	2000 = 100				
<b>Gesamtindex</b>	<b>101,6</b>	<b>102,1</b>	<b>102,7</b>	<b>104,2</b>	<b>106,2</b>
<u>davon nach Hauptgruppen:</u>					
Nahrungsmittel und alkoholfreie Getränke	105,4	105,0	104,1	104,1	105,2
Alkoholische Getränke, Tabakwaren	101,8	105,8	112,2	119,8	129,2
Bekleidung und Schuhe	97,6	97,6	96,6	94,8	94,6
Wohnung, Wasser, Strom, Gas und andere Brennstoffe	101,4	100,4	101,0	101,8	103,9
Einrichtungsgegenstände (Möbel), Apparate, Geräte und Ausrüstungen für den Haushalt sowie deren Instandhaltung	100,2	100,7	100,1	99,4	98,7
Gesundheitspflege	101,7	103,5	103,3	125,6	130,5
Verkehr	102,2	103,8	105,9	108,2	112,6
Nachrichtenübermittlung	94,1	95,7	96,4	95,6	94,3
Freizeit, Unterhaltung und Kultur	100,7	101,5	100,8	99,5	100,0
Bildungswesen	101,0	103,0	103,2	103,9	109,4
Beherbergungs- und Gaststättendienstleistungen	102,9	106,4	107,2	108,0	108,5
Andere Waren und Dienstleistungen (Körperpflege, persönliche Gebrauchsgegenstände, Versicherungsleistungen, Gebühren u. Ä.)	102,7	104,6	106,1	107,9	109,0
	2006	2007	2008	2009	<b>2010</b>
	2005 = 100				
<b>Gesamtindex</b>	<b>101,5</b>	<b>104,5</b>	<b>107,9</b>	<b>108,7</b>	<b>110,3</b>
<u>davon nach Hauptgruppen:</u>					
Nahrungsmittel und alkoholfreie Getränke	102,5	108,7	117,0	115,8	<b>117,3</b>
Alkoholische Getränke, Tabakwaren	103,3	106,6	109,6	112,4	<b>114,7</b>
Bekleidung und Schuhe	101,2	105,9	111,9	119,1	<b>124,0</b>
Wohnung, Wasser, Strom, Gas und andere Brennstoffe	102,4	104,4	107,0	107,2	<b>107,8</b>
Einrichtungsgegenstände (Möbel), Apparate, Geräte und Ausrüstungen für den Haushalt sowie deren Instandhaltung	100,1	101,3	103,7	106,9	<b>108,8</b>
Gesundheitspflege	99,1	101,3	104,6	104,6	<b>105,2</b>
Verkehr	102,3	106,8	111,2	109,0	<b>113,5</b>
Nachrichtenübermittlung	96,0	94,9	91,8	89,8	<b>88,0</b>
Freizeit, Unterhaltung und Kultur	99,6	100,7	103,8	106,2	<b>106,5</b>
Bildungswesen	103,4	107,3	107,8	109,1	<b>114,7</b>
Beherbergungs- und Gaststättendienstleistungen	101,6	106,0	110,3	113,7	<b>114,8</b>
Andere Waren und Dienstleistungen (Körperpflege, persönliche Gebrauchsgegenstände, Versicherungsleistungen, Gebühren u. Ä.)	101,3	105,4	106,9	108,2	<b>109,1</b>
<u>außerdem Kraftfahrer-Preisindex (Dezember des jeweiligen Jahres):</u>					
Kraftfahrzeuganschaffung und -unterhaltung insgesamt	.	107,9	104,7	109,5	<b>113,5</b>
Kraftwagen	.	106,0	106,5	106,2	<b>106,5</b>
Motorräder	.	105,6	106,7	111,3	<b>114,1</b>
Kraftstoffe	.	112,5	96,6	108,1	<b>119,4</b>
Ersatzteile, Zubehör, Pflegemittel	.	105,5	108,9	114,5	<b>113,2</b>
Reparaturen, Inspektionen, Wagenwäsche	.	107,4	112,2	116,7	<b>120,8</b>
Garagenmieten	.	100,0	104,5	104,5	<b>104,5</b>
Fahrschule, Führerscheingebühr	.	106,4	113,2	114,5	<b>115,3</b>
Kraftfahrzeugversicherung	.	105,3	105,9	110,1	<b>109,1</b>
Kraftfahrzeugsteuer	.	104,7	103,5	104,7	<b>104,5</b>

### 364 Preisindizes im Zusammenhang mit Wohnen in Mecklenburg-Vorpommern 2001 bis 2010

Jahr	Wohnungsnettomiete	Wohnungsnebenkosten				Strom	Gas	Heizöl
		insgesamt	darunter					
			Wasserversorgung	Müllabfuhr	Abwasser			
2000 = 100								
2001	100,2	101,7	100,7	105,2	101,1	100,8	118,2	94,6
2002	98,9	102,5	103,9	105,3	101,3	101,5	118,3	85,4
2003	99,1	103,1	104,5	107,4	101,1	104,0	123,1	88,9
2004	99,1	104,0	107,5	108,6	99,5	106,3	124,9	101,7
2005	99,2	103,6	106,1	112,0	97,4	110,6	136,4	135,2
2005 = 100								
2006	100,2	101,1	102,9	100,9	98,1	104,0	116,8	111,0
2007	100,5	105,4	106,7	102,1	106,3	113,1	122,3	112,1
2008	101,1	103,7	106,7	95,3	107,4	117,5	133,7	146,1
2009	101,9	103,6	107,8	94,9	106,9	124,6	135,4	100,3
<b>2010</b>	<b>102,4</b>	<b>104,9</b>	<b>111,0</b>	<b>95,7</b>	<b>105,1</b>	<b>125,4</b>	<b>124,0</b>	<b>124,2</b>

### 365 Preisindizes der Hauptgruppe Nahrungsmittel und alkoholfreie Getränke in Mecklenburg-Vorpommern 2006 bis 2010

Jahr	Nahrungsmittel und alkoholfreie Getränke	Nahrungsmittel						Alkoholfreie Getränke
		insgesamt	darunter					
			Brot und Getreideerzeugnisse	Fleisch, Fleischwaren	Molkereiprodukte und Eier	Obst	Gemüse	
2005 = 100								
2006	102,5	102,4	100,9	102,4	100,0	103,0	108,6	103,7
2007	108,7	109,0	107,8	107,4	107,6	107,8	123,1	106,5
2008	117,0	117,8	117,7	114,2	125,1	117,1	124,9	111,6
2009	115,8	117,0	118,8	117,5	115,5	111,6	122,7	108,5
<b>2010</b>	<b>117,3</b>	<b>118,9</b>	<b>118,0</b>	<b>116,7</b>	<b>116,0</b>	<b>116,1</b>	<b>133,7</b>	<b>106,9</b>

### 366 Ausstellungen 1994 bis 2010

Jahr	Ausstellungen	Aussteller <sup>1</sup>	Veranstalter
	Anzahl		
1994	12	1 656	4
1995	12	1 435	4
1996	12	1 670	5
1997	13	1 418	8
1998	12	1 539	7
1999	10	1 475	5
2000	13	1 046	6
2001	12	954	7
2002	14	1 213	7
2003	15	1 197	7
2004	10	870	5
2005	15	1 259	7
2006	10	1 005	7
2007	13	1 272	8
2008	13	1 146	4
2009	10	1 003	3
<b>2010</b>	<b>10</b>	<b>1 187</b>	<b>4</b>

<sup>1</sup> Die Angaben beziehen sich auf das vom Veranstalter eingereichte Ausstellerverzeichnis.

### 367 Spezialmärkte, Volksfeste und Jahrmärkte 1991 bis 2010

Jahr	Märkte insgesamt	Davon			Anbieter	Veranstalter
		Spezialmarkt	Volksfest	Jahrmarkt		
Anzahl						
1991	6	1	-	5	.	4
1992	17	3	3	11	752	13
1993	24	3	2	19	1 107	9
1994	30	4	6	20	1 160	10
1995	25	3	2	20	1 445	12
1996	30	4	4	22	1 428	17
1997	18	1	1	16	1 216	10
1998	24	3	2	19	1 189	16
1999	20	3	1	16	1 143	16
2000	21	3	2	16	1 170	12
2001	18	2	2	14	1 118	7
2002	18	4	-	14	1 110	11
2003	22	5	-	17	1 197	13
2004	33	14	-	19	2 339	16
2005	38	20	1	17	2 374	17
2006	45	25	1	19	2 709	16
2007	58	22	1	35	3 620	14
2008	68	47	1	20	3 574	17
2009	62	48	1	13	4 224	16
<b>2010</b>	<b>54</b>	<b>38</b>	<b>1</b>	<b>15</b>	<b>3 727</b>	<b>17</b>

### 368 Wochenmärkte 1991 bis 2010

Jahr	Wochenmärkte insgesamt	Davon	
		festgesetzte Wochenmärkte	nicht festgesetzte Märkte
Anzahl			
1991	16	-	16
1995	14	10	4
2000	15	11	4
2001	15	11	4
2002	15	11	4
2003	12	10	2
2004	12	10	2
2005	12	10	2
2006	13	11	2
2007	13	12	1
2008	14	12	2
2009	15	9	6
<b>2010</b>	<b>13</b>	<b>8</b>	<b>5</b>



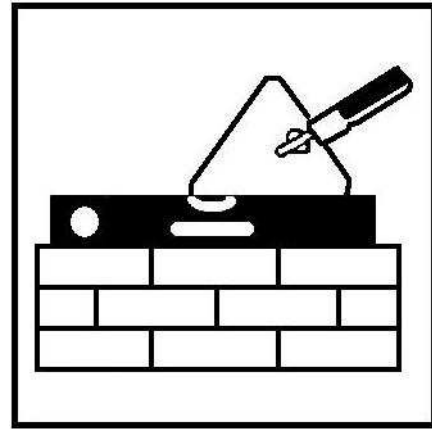

# **4**

## ***Bautätigkeit und Wohnungen***

## Vorbemerkungen

Die **Bautätigkeitsstatistik** erstreckt sich auf alle genehmigungs- oder zustimmungspflichtigen sowie genehmigungsfreien Baumaßnahmen im Hochbau, bei denen Wohnraum oder sonstiger Nutzraum geschaffen oder verändert wird. Genehmigungsfreie Bauvorhaben müssen § 64 (1) der Landesbauordnung Mecklenburg-Vorpommerns vom 26.04.1994 entsprechen.

Wichtige Strukturdaten zum **Wohnungsbestand** wurden im Rahmen von Volks-, Berufs-, Wohnraum- und Gebäudezählungen bis 1991 erfasst. Die erste Erhebung zum Gebäude- und Wohnungsbestand in den neuen Bundesländern und Berlin-Ost wurde mit Stichtag 30.09.1995 durchgeführt. Die Veränderungen im Bestand werden mit Hilfe der Bautätigkeitsstatistik (Fertigstellungen und Abgänge) zum 31.12. eines jeden Jahres fortgeschrieben.

Alle **Angaben zum Wohnungsbestand** (Wohngebäude und Wohnungen) 1996 bis 2010 basieren auf eigene Fortschreibungen. Zum 31.12.2008 wurden Bestandsbereinigungen vorgenommen.

Bei den **Baumaßnahmen an bestehenden Gebäuden** werden die Zu- und Abgänge saldiert ausgewiesen.

Die Angaben zu den Baugenehmigungen sind amtliche Angaben des Statistischen Amtes Mecklenburg-Vorpommern. Sie können Abweichungen zu den eigenen Fortschreibungen aufweisen.

Der Ausweis des **Wohnungsbestandes** erfolgt ohne Wohnheime.

Die **Wohnungsgrößen** nach Räumen wurden rückwirkend bundeseinheitlich, einschließlich Küchen (ab 1991), umgerechnet.

Als **Räume** einer Wohnung zählen Wohn- und Schlafräume mit 6 und mehr Quadratmetern Wohnfläche und alle Küchen (unabhängig von ihrer Größe).

Mit der Neugestaltung des Sozialhilferechts und des Inkrafttretens des Vierten Gesetzes für moderne Dienstleistungen am Arbeitsmarkt („Hartz IV“) zum 01.01.2005 ergaben sich für die Wohngeldstatistik gravierende Änderungen. Danach sind Empfänger von sonstigen Transferleistungen (z.B. Arbeitslosengeld II) vom Wohngeldbezug ausgeschlossen, wenn bei der Berechnung dieser Leistungen bereits die Unterkunft- und Wohnkosten berücksichtigt sind. Die Erhebung erstreckt sich auf die Empfängerhaushalte von allgemeinem **Wohngeld**, das nur auf Antrag bewilligt werden kann. Allgemeines Wohngeld können Mieter von Wohnungen als Mietzuschuss und Eigentümer eines Eigenheims bzw. einer Eigentumswohnung als Lastenzuschuss für den selbstgenutzten Wohnraum beantragen. Die Statistik zum Besonderen Mietzuschuss entfällt aufgrund der neuen Regelungen vollständig. Die Vergleichbarkeit mit den Vorjahren ist nicht mehr gegeben.

## Quellen

Statistisches Amt Mecklenburg-Vorpommern  
Hansestadt Rostock, Bauamt

<b>Tabellen</b>	<b>Seite</b>	
401	Wohnungsbestand 1971 bis 2010	151
402	Entwicklung des Wohnungsbestandes und der Indikatoren zur Beschreibung des Wohnungsbestandes von 1961 bis 2010	152
403	Wohnungsbestand nach der Raumzahl 1995 bis 2010	152
404	Entwicklung und Bestand von Wohnungen nach der Raumzahl 2000 bis 2010	153
405	Wohnungsbestand in Wohngebäuden nach Anzahl der Wohnungen 2000 bis 2010	154
406	Wohngebäude nach dem Baujahr und Stadtbereichen 2010	154
407	Wohnungen in Gebäuden mit Wohnraum und Einwohner nach Stadtbereichen 2010	156
408	Wohnungen nach der Anzahl der Räume und Stadtbereichen 2010	156
409	Wohnungen nach der Fläche und Stadtbereichen 2010	157
410	Wohngebäude und Wohnungen nach Stadtbereichen 1996 bis 2010	157
411	Erteilte Baugenehmigungen 1991 bis 2010	158
412	Baugenehmigungen für die Errichtung neuer Wohn- und Nichtwohngebäude 1991 bis 2010	158
413	Baufertigstellungen von Gebäuden 1997 bis 2010	159
414	Baufertigstellungen von Wohnungen 1997 bis 2010	159
415	Bauüberhang 1992 bis 2010	161
416	Kaufwerte für Bauland 1992 bis 2010	161
417	Wohnungsbauförderung 2009 und 2010	162
418	Wohnungsvergabe und Wohnberechtigungsscheine 1998 bis 2010	163
419	Wohnberechtigungsscheine nach Personengruppen 1998 bis 2010	163
420	Haushalte mit Wohngeld nach der Art des Zuschusses 1991 bis 2010	164
421	Haushalte mit Wohngeld nach der sozialen Stellung des Antragstellers 1991 bis 2010	165
 <b>Karten und Abbildungen</b>		
	Wohnungsbestand 1988 bis 2010	151
	Wohnfläche je Einwohner in der Hansestadt Rostock nach Stadtbereichen - Stand 31. Dezember 2010 -	155
	Fertiggestellte Wohnungen (Neubau) in der Hansestadt Rostock nach Stadtbereichen 2000 bis 2010	160
	Haushalte mit Wohngeld nach dem monatlichen Gesamteinkommen am 31.12.2010	164
	Haushalte mit Wohngeld nach der Haushaltsgröße am 31.12.2010	165





## 401 Wohnungsbestand 1971 bis 2010

Jahr <sup>1</sup>	Wohnungen insgesamt	Wohnräume/Räume
	Anzahl	
1971	61 037	162 476
1981	83 514	229 256
1985	92 137	251 378
1986	94 457	257 604
1987	96 468	262 661
1988	98 529	268 183
1989	100 310	273 297
1990	101 248	276 572
1991	101 452	373 796
1992	101 510	374 058
1993	101 782	374 886
1994 <sup>2</sup>	103 569	378 366
1995	104 084	380 272
1996	105 360	384 349
1997	108 061	394 812
1998	109 738	400 858
1999	111 435	407 556
2000	112 471	412 382
2001	113 508	416 930
2002	114 275	421 270
2003	114 646	423 185
2004	114 922	424 787
2005	115 287	426 628
2006	115 703	427 955
2007	116 379	430 304
2008	116 441	430 536
2009	116 808	431 607
<b>2010</b>	<b>117 163</b>	<b>432 839</b>

<sup>1</sup> ab 1996 eigene Fortschreibung

<sup>2</sup> Rückrechnung aus der Gebäude- und Wohnungszählung vom 30.09.1995

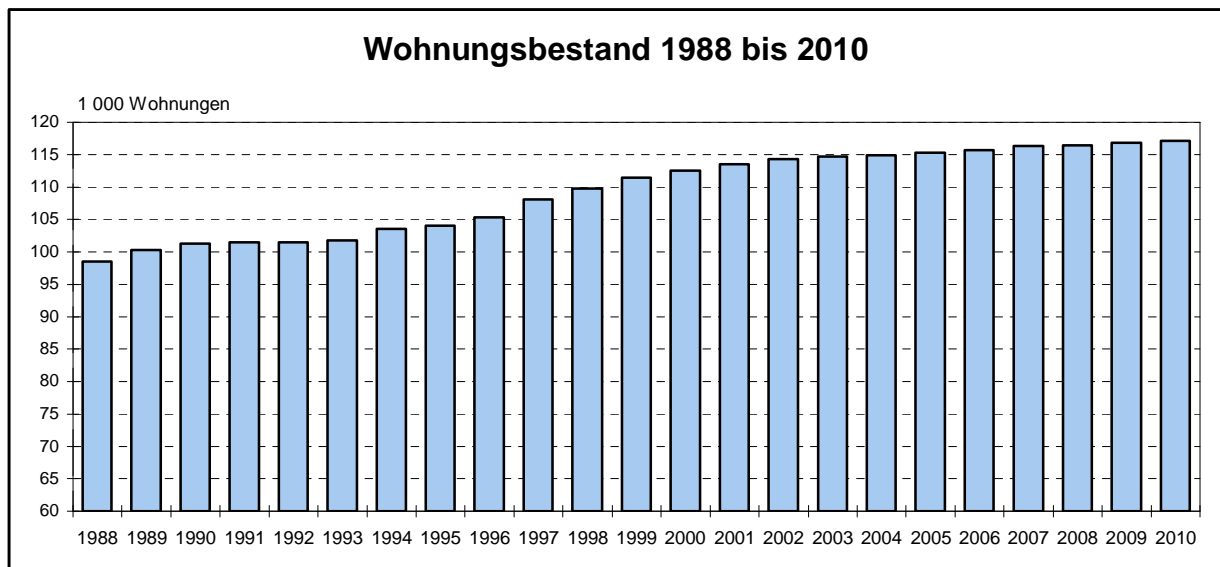

## 402 Entwicklung des Wohnungsbestandes und der Indikatoren zur Beschreibung des Wohnungsbestandes von 1961 bis 2010

Zählungstichtag/ Jahr <sup>1</sup>	Wohnungs- bestand	Wohnungen je 1 000 Einwohner	Räume je 100 Einwohner <sup>2</sup>	Räume je Wohnung <sup>2</sup>	Wohnfläche je Einwohner	Wohnfläche je Wohnung
15. März 1961	41 647	257	.	.	13,5	.
01. Januar 1971	61 037	307	111	3,4	16,5	.
31. Dezember 1981	83 514	354	131	3,6	20,2	57,2
31. Dezember 1985	92 137	377	.	.	21,5	.
31. Dezember 1990	101 248	407	150	3,6	23,2	57,1
31. Dezember 1995	104 084	457	167	3,7	26,8	58,6
31. Dezember 1996	105 360	477	174	3,7	28,0	58,7
31. Dezember 1997	108 061	508	186	3,7	30,1	59,2
31. Dezember 1998	109 738	529	193	3,7	31,4	59,4
31. Dezember 1999	111 435	548	201	3,7	32,8	59,8
31. Dezember 2000	112 471	561	206	3,7	33,8	60,2
31. Dezember 2001	113 508	570	210	3,7	34,6	60,6
31. Dezember 2002	114 275	576	212	3,7	35,1	60,9
31. Dezember 2003	114 646	578	213	3,7	35,3	61,1
31. Dezember 2004	114 922	578	213	3,7	35,4	61,3
31. Dezember 2005	115 287	578	214	3,7	35,6	61,5
31. Dezember 2006	115 703	579	214	3,7	35,7	61,7
31. Dezember 2007	116 379	581	215	3,7	35,9	61,7
31. Dezember 2008	116 441	579	214	3,7	35,8	61,8
31. Dezember 2009	116 808	580	214	3,7	35,9	61,9
<b>31. Dezember 2010</b>	<b>117 163</b>	<b>584</b>	<b>216</b>	<b>3,7</b>	<b>36,2</b>	<b>62,0</b>

<sup>1</sup> ab 1996 eigene Fortschreibung

<sup>2</sup> Räume mit mindestens 6 m<sup>2</sup> sowie Küchen

## 403 Wohnungsbestand nach der Raumzahl 1995 bis 2010

Jahr	Wohnungen insgesamt	Davon mit ...						
		1 Raum	2 Räumen	3 Räumen	4 Räumen	5 Räumen	6 Räumen	7 und mehr Räumen
		Anzahl						
1995	104 358	6 515	6 667	30 060	40 174	16 781	3 406	755
1997	108 061	6 611	7 012	31 127	41 164	17 865	3 486	796
1998	109 738	6 618	7 415	31 551	41 540	18 249	3 546	819
1999	111 435	6 695	7 626	31 916	41 957	18 638	3 743	860
2000	112 471	6 790	7 603	32 003	42 258	18 820	4 105	892
2001	113 508	6 496	8 022	32 259	42 349	19 365	4 108	909
2002	114 275	6 246	8 065	32 410	42 646	19 713	4 255	940
2003	114 646	6 159	8 113	32 528	42 642	19 930	4 325	949
2004	114 922	6 092	8 145	32 592	42 685	20 025	4 399	984
2005	115 287	6 053	8 163	32 604	42 700	20 304	4 471	992
2006	115 703	6 158	8 333	32 649	42 651	20 419	4 476	1 017
2007	116 379	6 140	8 453	32 993	42 793	20 464	4 493	1 043
2008	116 441	6 140	8 530	32 975	42 726	20 505	4 515	1 050
2009	116 808	6 196	8 634	33 124	42 715	20 547	4 525	1 067
<b>2010</b>	<b>117 163</b>	<b>6 203</b>	<b>8 715</b>	<b>33 246</b>	<b>42 778</b>	<b>20 620</b>	<b>4 519</b>	<b>1 082</b>

## 404 Entwicklung und Bestand von Wohnungen nach der Raumzahl 2000 bis 2010

Bestand am ...	Wohnungen insgesamt	Davon mit ...						
		1 Raum	2 Räumen	3 Räumen	4 Räumen	5 Räumen	6 Räumen	7 und mehr Räumen
		Anzahl						
<b>31.12.2000</b>	<b>112 471</b>	<b>6 790</b>	<b>7 603</b>	<b>32 003</b>	<b>42 258</b>	<b>18 820</b>	<b>4 105</b>	<b>892</b>
<b>31.12.2001</b>	<b>113 508</b>	<b>6 496</b>	<b>8 022</b>	<b>32 259</b>	<b>42 349</b>	<b>19 365</b>	<b>4 108</b>	<b>909</b>
+ Zugang durch Neubau	1 145	3	56	142	374	396	149	25
+/- Zu- bzw. Abgang durch Baumaßnahmen an bestehenden Gebäuden	68	88	- 8	73	- 48	- 42	- 1	6
- Abgang von Wohnungen	446	341	5	64	29	6	1	-
<b>31.12.2002</b>	<b>114 275</b>	<b>6 246</b>	<b>8 065</b>	<b>32 410</b>	<b>42 646</b>	<b>19 713</b>	<b>4 255</b>	<b>940</b>
+ Zugang durch Neubau	642	2	44	127	95	298	69	7
+/- Zu- bzw. Abgang durch Baumaßnahmen an bestehenden Gebäuden	56	- 47	67	134	- 72	- 29	1	2
- Abgang von Wohnungen	327	42	63	143	27	52	-	-
<b>31.12.2003</b>	<b>114 646</b>	<b>6 159</b>	<b>8 113</b>	<b>32 528</b>	<b>42 642</b>	<b>19 930</b>	<b>4 325</b>	<b>949</b>
+ Zugang durch Neubau	620	3	31	86	155	239	75	31
+/- Zu- bzw. Abgang durch Baumaßnahmen an bestehenden Gebäuden	- 51	- 58	36	- 4	77	- 111	5	4
- Abgang von Wohnungen	293	12	35	18	189	33	6	-
<b>31.12.2004</b>	<b>114 922</b>	<b>6 092</b>	<b>8 145</b>	<b>32 592</b>	<b>42 685</b>	<b>20 025</b>	<b>4 399</b>	<b>984</b>
+ Zugang durch Neubau	658	2	66	74	96	328	85	7
+/- Zu- bzw. Abgang durch Baumaßnahmen an bestehenden Gebäuden	- 183	- 36	- 46	- 48	- 46	- 16	8	1
- Abgang von Wohnungen	110	5	2	14	35	33	21	-
<b>31.12.2005</b>	<b>115 287</b>	<b>6 053</b>	<b>8 163</b>	<b>32 604</b>	<b>42 700</b>	<b>20 304</b>	<b>4 471</b>	<b>992</b>
+ Zugang durch Neubau	377	12	39	25	62	199	18	22
+/- Zu- bzw. Abgang durch Baumaßnahmen an bestehenden Gebäuden	381	108	165	65	28	17	- 5	3
- Abgang von Wohnungen	342	15	34	45	139	101	8	-
<b>31.12.2006</b>	<b>115 703</b>	<b>6 158</b>	<b>8 333</b>	<b>32 649</b>	<b>42 651</b>	<b>20 419</b>	<b>4 476</b>	<b>1 017</b>
+ Zugang durch Neubau	800	5	153	234	197	156	36	19
+/- Zu- bzw. Abgang durch Baumaßnahmen an bestehenden Gebäuden	- 33	- 23	- 20	125	- 2	- 101	- 19	7
- Abgang von Wohnungen	91	-	13	15	53	10	-	-
<b>31.12.2007</b>	<b>116 379</b>	<b>6 140</b>	<b>8 453</b>	<b>32 993</b>	<b>42 793</b>	<b>20 464</b>	<b>4 493</b>	<b>1 043</b>
+ Zugang durch Neubau	425	9	85	75	91	132	22	11
+/- Zu- bzw. Abgang durch Baumaßnahmen an bestehenden Gebäuden	47	- 7	46	2	11	- 11	8	- 2
- Abgang von Wohnungen	410	2	54	95	169	80	8	2
<b>31.12.2008</b>	<b>116 441</b>	<b>6 140</b>	<b>8 530</b>	<b>32 975</b>	<b>42 726</b>	<b>20 505</b>	<b>4 515</b>	<b>1 050</b>
+ Zugang durch Neubau	342	-	85	103	31	84	27	12
+/- Zu- bzw. Abgang durch Baumaßnahmen an bestehenden Gebäuden	151	56	24	76	7	- 20	3	5
- Abgang von Wohnungen	126	-	5	30	49	22	20	-
<b>31.12.2009</b>	<b>116 808</b>	<b>6 196</b>	<b>8 634</b>	<b>33 124</b>	<b>42 715</b>	<b>20 547</b>	<b>4 525</b>	<b>1 067</b>
+ Zugang durch Neubau	333	-	59	46	108	93	15	12
+/- Zu- bzw. Abgang durch Baumaßnahmen an bestehenden Gebäuden	144	16	39	87	3	- 3	- 1	3
- Abgang von Wohnungen	122	9	17	11	48	17	20	-
<b>31.12.2010</b>	<b>117 163</b>	<b>6 203</b>	<b>8 715</b>	<b>33 246</b>	<b>42 778</b>	<b>20 620</b>	<b>4 519</b>	<b>1 082</b>

## 405 Wohnungsbestand in Wohngebäuden nach Anzahl der Wohnungen 2000 bis 2010

Jahr	Wohngebäude und Wohnungsbestand insgesamt			Davon							
				Gebäude mit 1 Wohnung		Gebäude mit 2 Wohnungen			Gebäude mit 3 und mehr Wohnungen		
	Wohngebäude	Wohnfläche	Wohnungen	Wohngebäude/ Wohnungen	Wohnfläche	Wohngebäude	Wohnfläche	Wohnungen	Wohngebäude	Wohnfläche	Wohnungen
Anzahl	100 m <sup>2</sup>	Anzahl	Anzahl	100 m <sup>2</sup>	Anzahl	100 m <sup>2</sup>	Anzahl	Anzahl	100 m <sup>2</sup>	Anzahl	
2000	17 236	66 699	111 099	6 482	6 991	1 368	2 087	2 736	9 386	57 618	101 881
2001	18 044	67 783	112 128	7 316	7 747	1 382	2 131	2 764	9 346	57 905	102 048
2002	18 631	68 639	112 924	7 822	8 248	1 381	2 136	2 762	9 428	58 255	102 340
2003	18 987	69 102	113 271	8 183	8 636	1 375	2 128	2 750	9 429	58 338	102 338
2004	19 291	69 490	113 533	8 473	8 972	1 367	2 120	2 734	9 451	58 397	102 326
2005	19 591	69 961	113 872	8 755	9 351	1 368	2 116	2 736	9 468	58 494	102 381
2006	19 818	70 330	114 312	8 971	9 591	1 373	2 126	2 746	9 474	58 613	102 595
2007	20 088	70 823	114 955	9 190	9 810	1 375	2 120	2 750	9 523	58 893	103 015
2008	20 183	70 962	115 008	9 296	9 937	1 367	2 114	2 734	9 520	58 911	102 978
2009	20 324	71 299	115 357	9 422	10 125	1 365	2 120	2 730	9 537	59 054	103 205
<b>2010</b>	<b>20 453</b>	<b>71 596</b>	<b>115 703</b>	<b>9 524</b>	<b>10 248</b>	<b>1 372</b>	<b>2 134</b>	<b>2 744</b>	<b>9 557</b>	<b>59 213</b>	<b>103 435</b>

## 406 Wohngebäude nach dem Baujahr und Stadtbereichen 2010

Stadtbereich	Wohngebäude insgesamt	Davon errichtet von ... bis ...							
		bis 1900	1901 bis 1918	1919 bis 1948	1949 bis 1968	1969 bis 1981	1982 bis 1987	1988 bis 1990	1991 und später
	Anzahl								
A Warnemünde	1 762	295	176	417	92	53	18	12	699
B Rostock-Heide	421	30	25	133	131	7	10	-	85
C Lichtenhagen	793	6	8	54	1	270	66	33	355
D Groß Klein	579	17	7	3	13	397	98	1	43
E Lütten Klein	623	1	2	1	403	206	5	-	5
F Evershagen	1 098	2	6	7	74	297	23	1	688
G Schmarl	266	-	2	12	3	218	5	-	26
H Reutershagen	1 993	9	3	901	857	22	10	2	189
I Hansaviertel	860	12	23	711	98	-	-	-	16
J Gartenstadt/Stadtweide	866	5	15	324	101	52	8	1	360
K Kröpeliner-Tor-Vorstadt	1 666	445	470	453	126	10	7	2	153
L Südstadt	956	7	4	49	622	11	14	7	242
M Biestow	904	16	32	15	26	43	17	4	751
N Stadtmitte	1 715	439	374	146	235	19	99	24	379
O Brinckmansdorf	2 632	42	23	223	186	66	80	28	1 984
P Dierkow-Neu	509	-	-	-	2	-	505	2	-
Q Dierkow-Ost	438	-	-	349	24	38	3	-	24
R Dierkow-West	437	2	6	320	17	12	3	3	74
S Toitenwinkel	821	11	4	6	4	9	35	372	380
T Gehlsdorf	687	54	106	62	43	11	1	2	408
U Rostock-Ost	427	42	24	24	41	15	11	6	264
<b>Insgesamt</b>	<b>20 453</b>	<b>1 435</b>	<b>1 310</b>	<b>4 210</b>	<b>3 099</b>	<b>1 756</b>	<b>1 018</b>	<b>500</b>	<b>7 125</b>

## Wohnfläche je Einwohner in der Hansestadt Rostock nach Stadtbereichen

Stand 31. Dezember 2010

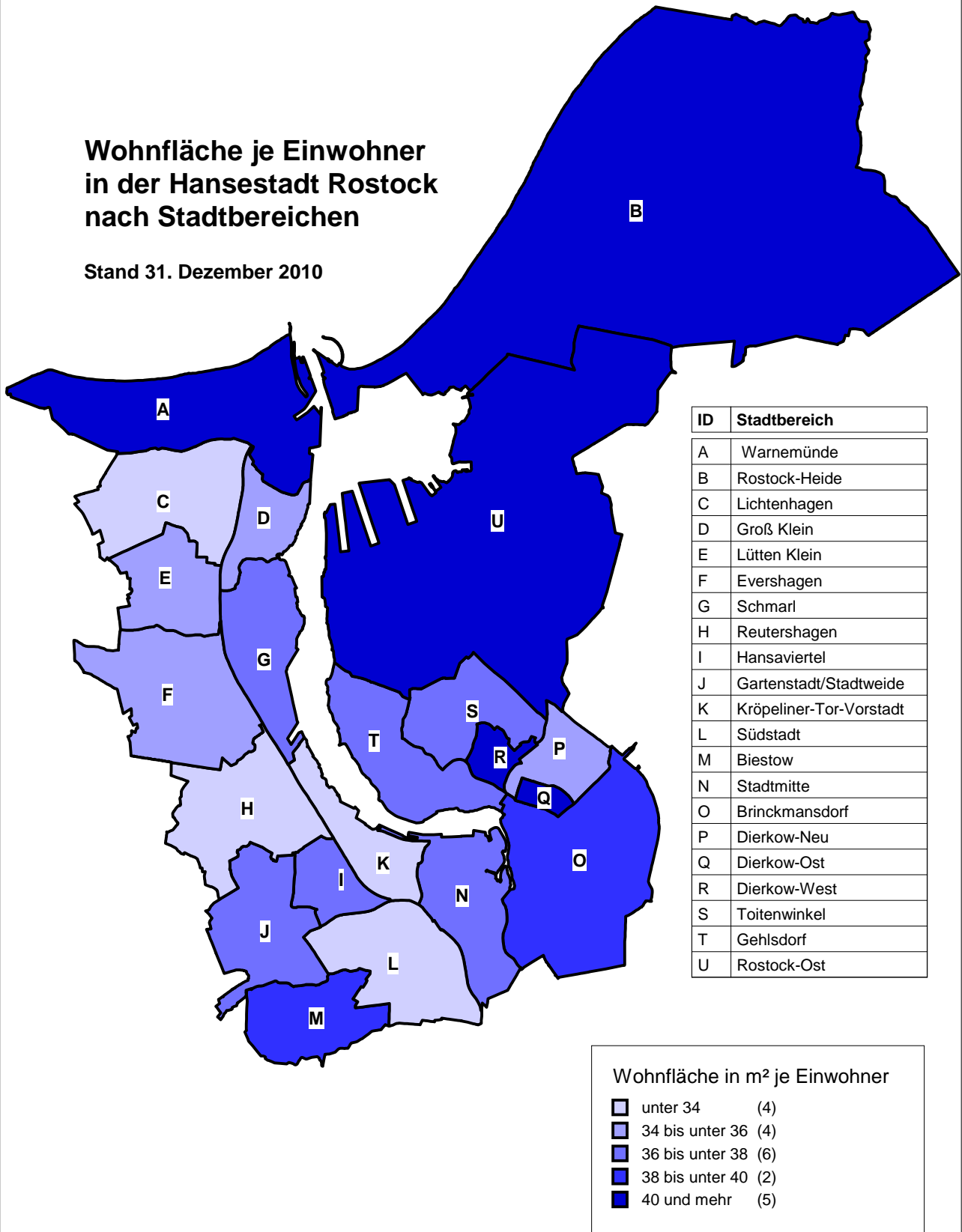

### 407 Wohnungen in Gebäuden mit Wohnraum und Einwohner nach Stadtbereichen 2010

Stadtbereich	Wohnungen insgesamt	Einwohner mit Hauptwohnung insgesamt	Wohnungen je 1 000 Einwohner	Einwohner je Wohnung	Wohnfläche in m <sup>2</sup> je Wohnung	Wohnfläche in m <sup>2</sup> je Einwohner	Räume je Wohnung	Räume je Einwohner
	Anzahl	Personen	Anzahl	Personen	m <sup>2</sup>		Anzahl	
A Warnemünde	5 638	7 986	706,0	1,4	69,6	49,1	3,7	2,6
B Rostock-Heide	1 122	1 563	717,9	1,4	70,6	50,7	3,8	2,7
C Lichtenhagen	7 736	13 591	569,2	1,8	59,4	33,8	3,8	2,2
D Groß Klein	7 625	12 808	595,3	1,7	58,4	34,8	3,7	2,2
E Lütten Klein	11 015	16 830	654,5	1,5	54,3	35,5	3,6	2,3
F Evershagen	9 297	16 337	569,1	1,8	60,6	34,5	3,7	2,1
G Schmarl	4 964	8 057	616,1	1,6	60,1	37,0	3,8	2,4
H Reutershagen	10 571	18 087	584,5	1,7	58,1	33,9	3,7	2,2
I Hansaviertel	4 918	8 603	571,7	1,7	63,1	36,0	3,8	2,2
J Gartenstadt/Stadtweide	1 255	3 322	377,8	2,6	95,6	36,1	4,8	1,8
K Kröpeliner-Tor-Vorstadt	11 306	19 053	593,4	1,7	56,6	33,6	3,4	2,0
L Südstadt	8 653	14 469	598,0	1,7	55,3	33,1	3,3	2,0
M Biestow	1 321	2 941	449,2	2,2	88,2	39,6	4,4	2,0
N Stadtmitte	10 094	17 935	562,8	1,8	66,3	37,3	3,5	2,0
O Brinckmansdorf	3 459	8 165	423,6	2,4	93,7	39,7	4,8	2,0
P Dierkow-Neu	6 686	10 499	636,8	1,6	55,6	35,4	3,5	2,2
Q Dierkow-Ost	550	1 121	490,6	2,0	89,4	43,9	4,6	2,3
R Dierkow-West	537	1 218	440,9	2,3	97,6	43,0	4,9	2,2
S Toitenwinkel	8 160	12 985	628,4	1,6	59,8	37,6	3,6	2,3
T Gehlsdorf	1 732	3 841	450,9	2,2	83,3	37,6	4,3	1,9
U Rostock-Ost	524	1 210	433,1	2,3	98,1	42,5	4,8	2,1
<b>Insgesamt</b>	<b>117 163</b>	<b>200 621</b>	<b>584,0</b>	<b>1,7</b>	<b>62,0</b>	<b>36,2</b>	<b>3,7</b>	<b>2,2</b>

### 408 Wohnungen nach der Anzahl der Räume und Stadtbereichen 2010

Stadtbereich	Wohnungen insgesamt	Davon mit ...						
		1 Raum	2 Räumen	3 Räumen	4 Räumen	5 Räumen	6 Räumen	7 und mehr Räumen
		Anzahl						
A Warnemünde	5 638	112	578	1 737	1 894	986	218	113
B Rostock-Heide	1 122	34	155	291	311	253	55	23
C Lichtenhagen	7 736	937	368	1 342	2 518	1 932	593	46
D Groß Klein	7 625	928	774	1 212	2 018	2 430	250	13
E Lütten Klein	11 015	420	990	3 523	4 390	1 543	141	8
F Evershagen	9 297	1 073	537	1 769	3 276	1 999	625	18
G Schmarl	4 964	201	358	1 071	1 997	1 098	235	4
H Reutershagen	10 571	399	349	3 222	5 112	1 225	181	83
I Hansaviertel	4 918	23	134	1 551	2 380	639	140	51
J Gartenstadt/Stadtweide	1 255	2	20	111	295	584	143	100
K Kröpeliner-Tor-Vorstadt	11 306	177	1 234	5 044	3 666	923	175	87
L Südstadt	8 653	656	337	3 875	3 087	613	63	22
M Biestow	1 321	-	78	279	158	658	112	36
N Stadtmitte	10 094	535	1 184	3 354	3 341	1 235	309	136
O Brinckmansdorf	3 459	16	124	428	484	1 544	749	114
P Dierkow-Neu	6 686	375	614	1 730	3 082	883	2	-
Q Dierkow-Ost	550	5	14	98	142	148	101	42
R Dierkow-West	537	2	14	63	131	167	101	59
S Toitenwinkel	8 160	285	751	2 198	3 740	1 121	45	20
T Gehlsdorf	1 732	18	85	304	644	416	190	75
U Rostock-Ost	524	5	17	44	112	223	91	32
<b>Insgesamt</b>	<b>117 163</b>	<b>6 203</b>	<b>8 715</b>	<b>33 246</b>	<b>42 778</b>	<b>20 620</b>	<b>4 519</b>	<b>1 082</b>

## 409 Wohnungen nach der Fläche und Stadtbereichen 2010

Stadtbereich	Wohnungen insgesamt	Davon mit einer Fläche von ... bis unter... m²						
		unter 45	45 - 60	60 - 75	75 - 90	90 - 105	105 - 120	120 und mehr
Anzahl								
A Warnemünde	5 638	924	1 451	1 203	779	777	149	355
C Lichtenhagen	1 122	150	232	310	248	88	36	58
B Rostock-Heide	7 736	1 302	2 954	2 191	801	321	37	130
D Groß Klein	7 625	1 710	2 648	1 283	1 723	201	18	42
E Lütten Klein	11 015	2 722	4 502	3 500	99	170	12	10
F Evershagen	9 297	1 808	4 041	1 741	694	648	160	205
G Schmarl	4 964	565	2 119	942	1 254	38	18	28
H Reutershagen	10 571	1 842	4 386	3 049	647	325	132	190
I Hansaviertel	4 918	697	1 688	1 394	690	232	101	116
J Gartenstadt/Stadtweide	1 255	50	99	128	130	529	106	213
K Kröpeliner-Tor-Vorstadt	11 306	3 578	3 197	2 573	1 178	490	135	155
L Südstadt	8 653	1 578	3 286	3 135	290	232	45	87
M Biestow	1 321	122	168	143	149	436	71	232
N Stadtmitte	10 094	2 545	2 211	2 239	1 225	785	421	668
O Brinckmansdorf	3 459	193	286	310	281	1 458	268	663
P Dierkow-Neu	6 686	1 128	2 456	2 830	260	10	2	-
Q Dierkow-Ost	550	60	39	71	83	128	78	91
R Dierkow-West	537	27	40	60	74	127	93	116
S Toitenwinkel	8 160	1 224	2 137	3 596	914	143	88	58
T Gehlsdorf	1 732	141	318	326	242	327	108	270
U Rostock-Ost	524	29	28	60	43	175	72	117
<b>Insgesamt</b>	<b>117 163</b>	<b>22 395</b>	<b>38 286</b>	<b>31 084</b>	<b>11 804</b>	<b>7 640</b>	<b>2 150</b>	<b>3 804</b>

## 410 Wohngebäude und Wohnungen nach Stadtbereichen 1996 bis 2010

Stadtbereich	Wohngebäude					Wohnungen				
	1996	2002	2006	2009	2010	1996	2002	2006	2009	2010
Anzahl										
A Warnemünde	1 264	1 644	1 686	1 743	<b>1 762</b>	4 035	5 145	5 208	5 406	<b>5 428</b>
B Rostock-Heide	455	483	403	421	<b>421</b>	901	944	865	1 104	<b>1 104</b>
C Lichtenhagen	453	762	793	794	<b>793</b>	7 120	7 700	7 728	7 715	<b>7 716</b>
D Groß Klein	582	589	573	578	<b>579</b>	8 223	8 002	7 651	7 610	<b>7 620</b>
E Lütten Klein	618	620	622	622	<b>623</b>	10 581	10 780	10 975	10 968	<b>10 987</b>
F Evershagen	417	899	1 056	1 089	<b>1 098</b>	8 821	9 081	9 261	9 238	<b>9 283</b>
G Schmarl	249	264	267	267	<b>266</b>	5 062	5 078	5 007	4 971	<b>4 950</b>
H Reutershagen	1 805	1 891	1 959	1 977	<b>1 993</b>	9 806	10 118	10 301	10 463	<b>10 507</b>
I Hansaviertel	847	860	860	860	<b>860</b>	4 697	4 854	4 864	4 884	<b>4 884</b>
J Gartenstadt/Stadtweide	528	656	842	863	<b>866</b>	706	1 000	1 185	1 204	<b>1 205</b>
K Kröpeliner-Tor-Vorstadt	1 571	1 588	1 617	1 653	<b>1 666</b>	9 963	10 425	10 611	10 919	<b>11 040</b>
L Südstadt	731	850	903	949	<b>956</b>	7 808	8 165	8 438	8 598	<b>8 626</b>
M Biestow	303	864	892	901	<b>904</b>	353	1 258	1 304	1 315	<b>1 318</b>
N Stadtmitte	1 438	1 553	1 627	1 705	<b>1 715</b>	7 872	8 965	9 294	9 519	<b>9 539</b>
O Brinckmansdorf	786	1 954	2 472	2 607	<b>2 632</b>	1 248	2 618	3 195	3 345	<b>3 420</b>
P Dierkow-Neu	536	539	515	509	<b>509</b>	6 991	7 082	6 805	6 680	<b>6 680</b>
Q Dierkow-Ost	424	435	438	438	<b>438</b>	530	548	551	546	<b>546</b>
R Dierkow-West	386	433	436	437	<b>437</b>	482	534	531	530	<b>530</b>
S Toitenwinkel	698	842	833	817	<b>821</b>	7 905	8 741	8 479	8 157	<b>8 107</b>
T Gehlsdorf	313	538	620	670	<b>687</b>	959	1 427	1 569	1 675	<b>1 703</b>
U Rostock-Ost	206	367	402	424	<b>427</b>	290	459	490	510	<b>510</b>
<b>Insgesamt</b>	<b>14 610</b>	<b>18 631</b>	<b>19 818</b>	<b>20 324</b>	<b>20 453</b>	<b>104 353</b>	<b>112 924</b>	<b>114 312</b>	<b>115 357</b>	<b>115 703</b>

## 411 Erteilte Baugenehmigungen 1991 bis 2010

Merkmal	Gebäude insgesamt	Davon	
		Neubau	Baumaßnahmen an bestehenden Gebäuden
		Anzahl	
<b><u>Insgesamt</u></b>			
1991	238	89	149
1995	513	233	280
2000	646	445	201
2005	372	323	49
2007	247	196	51
2008	193	135	58
2009	252	183	69
<b>2010</b>	<b>219</b>	<b>161</b>	<b>58</b>
<b><u>Wohngebäude</u></b>			
1991	118	38	80
1995	387	139	248
2000	586	405	181
2005	350	311	39
2007	186	147	39
2008	150	106	44
2009	195	145	50
<b>2010</b>	<b>180</b>	<b>139</b>	<b>41</b>
<b><u>Nichtwohngebäude</u></b>			
1991	120	51	69
1995	126	94	32
2000	60	40	20
2005	22	12	10
2007	61	49	12
2008	43	29	14
2009	57	38	19
<b>2010</b>	<b>39</b>	<b>22</b>	<b>17</b>

## 412 Baugenehmigungen für die Errichtung neuer Wohn- und Nichtwohngebäude 1991 bis 2010

Merkmal	Gebäude	Rauminhalt	Veranschlagte Kosten des Bauwerkes	Wohnungen	Wohnfläche	Nutzfläche
	Anzahl	1 000 m <sup>3</sup>	1 000 EUR	Anzahl	100 m <sup>2</sup>	
<b><u>Insgesamt</u></b>						
1991	89	735	68 537	70	43	1 025
1995	233	1 730	312 507	926	626	2 028
2000	445	647	149 004	981	797	456
2005	323	399	75 615	1 158	946	140
2007	196	679	105 303	343	294	745
2008	135	707	92 054	233	250	824
2009	183	842	144 593	398	382	1 385
<b>2010</b>	<b>161</b>	<b>417</b>	<b>59 041</b>	<b>332</b>	<b>322</b>	<b>264</b>
<b><u>Wohngebäude</u></b>						
1991	38	24	4 313	39	43	-
1995	139	317	71 907	850	626	-
2000	405	456	78 145	977	797	-
2005	311	345	69 071	1 157	946	-
2007	147	138	31 937	292	294	-
2008	106	123	24 547	233	250	-
2009	145	190	46 002	395	382	-
<b>2010</b>	<b>139</b>	<b>161</b>	<b>33 649</b>	<b>331</b>	<b>322</b>	<b>-</b>
<b><u>Nichtwohngebäude</u></b>						
1991	51	711	64 223	31	-	1 025
1995	94	1 413	240 600	76	-	2 028
2000	40	265	70 858	4	-	456
2005	12	54	6 544	.	-	140
2007	49	541	73 366	51	-	745
2008	29	584	67 507	-	-	824
2009	38	652	98 591	3	-	1 385
<b>2010</b>	<b>22</b>	<b>256</b>	<b>25 392</b>	<b>1</b>	<b>-</b>	<b>264</b>



#### 413 Baufertigstellungen von Gebäuden 1997 bis 2010

Merkmal	Gebäude insgesamt	Davon	
		Neubau	Baumaßnahmen an bestehenden Gebäuden
Anzahl			
<b><u>Gebäude insgesamt</u></b>			
1997	1 248	960	288
1998	800	532	268
2000	916	680	236
2002	743	636	107
2004	473	382	91
2006	320	262	58
2008	243	200	43
2009	214	171	43
<b>2010</b>	<b>203</b>	<b>162</b>	<b>41</b>
<b><u>Wohngebäude</u></b>			
1997	1 172	898	274
1998	724	493	231
2000	838	636	202
2002	698	607	91
2004	440	358	82
2006	290	248	42
2008	197	170	27
2009	174	141	33
<b>2010</b>	<b>153</b>	<b>130</b>	<b>23</b>
<b><u>Nichtwohngebäude</u></b>			
1997	76	62	14
1998	76	39	37
2000	78	44	34
2002	45	29	16
2004	33	24	9
2006	30	14	16
2008	46	30	16
2009	40	30	10
<b>2010</b>	<b>50</b>	<b>32</b>	<b>18</b>

#### 414 Baufertigstellungen von Wohnungen 1997 bis 2010

Merkmal	Wohnungen insgesamt	Davon	
		Neubau	Baumaßnahmen an bestehenden Gebäuden
Anzahl			
<b><u>Wohnungen insgesamt</u></b>			
1997	3 164	2 721	443
2000	1 460	1 306	154
2002	1 285	1 145	140
2004	626	620	6
2006	453	377	76
2008	457	425	32
2009	450	342	108
<b>2010</b>	<b>345</b>	<b>333</b>	<b>12</b>
<b><u>Wohnungen in Wohngebäuden</u></b>			
1997	3 036	2 606	430
2000	1 404	1 262	142
2002	1 272	1 134	138
2004	610	606	4
2006	426	358	68
2008	431	401	30
2009	439	335	104
<b>2010</b>	<b>333</b>	<b>326</b>	<b>7</b>
<b><u>Wohnungen in Nichtwohngebäuden</u></b>			
1997	128	115	13
2000	56	44	12
2002	13	11	2
2004	16	14	2
2006	27	19	8
2008	26	24	2
2009	11	7	4
<b>2010</b>	<b>12</b>	<b>7</b>	<b>5</b>

## Fertiggestellte Wohnungen (Neubau) in der Hansestadt Rostock nach Stadtbereichen 2000 bis 2010

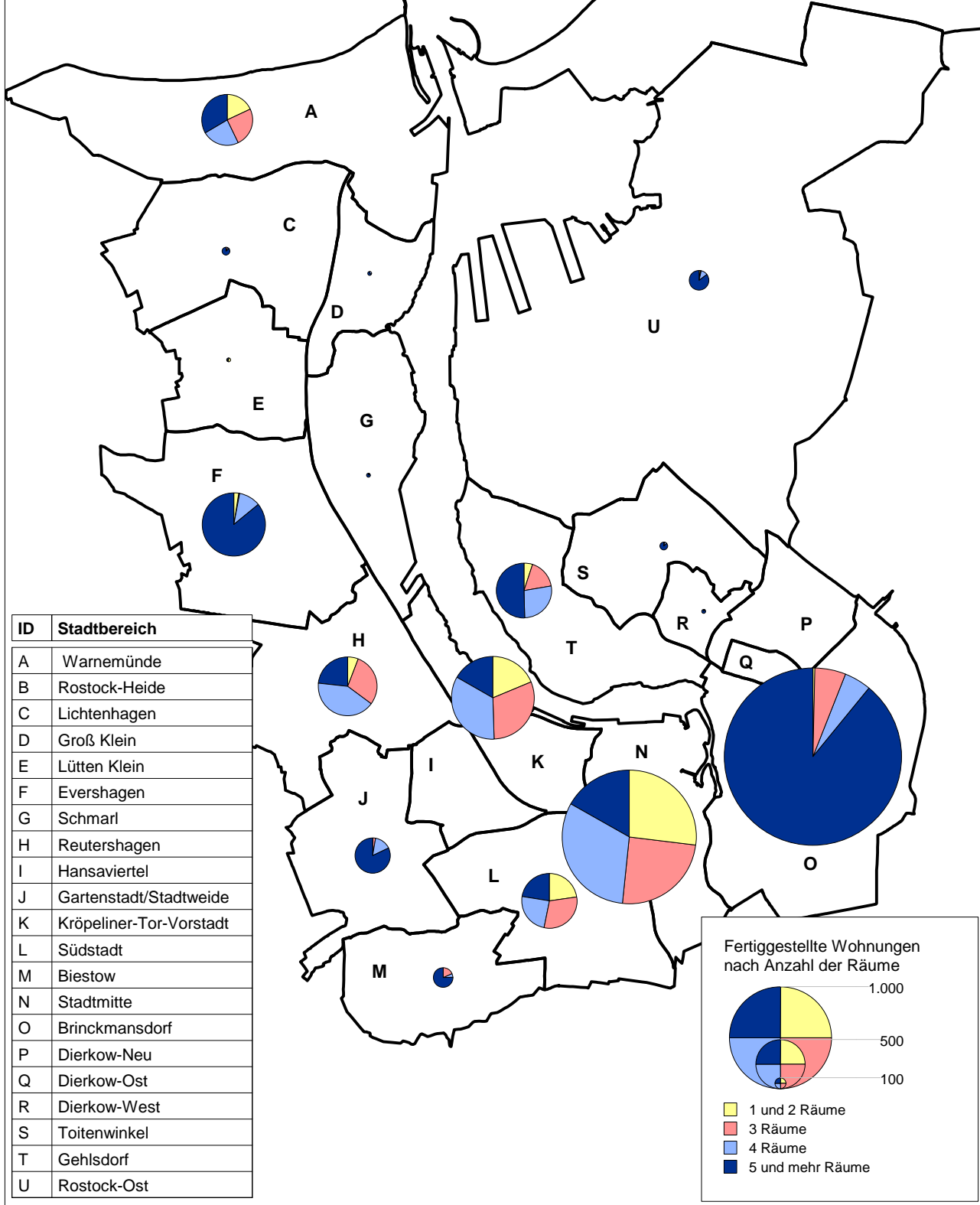

## 415 Bauüberhang 1992 bis 2010 <sup>1</sup>

Jahr	Genehmigte, aber noch nicht fertiggestellte Bauvorhaben								
	Unter Dach (rohbaufertig)			Noch nicht unter Dach			Noch nicht begonnen		
	Gebäude	Wohnungen	Rauminhalt	Gebäude	Wohnungen	Rauminhalt	Gebäude	Wohnungen	Rauminhalt
	Anzahl		1 000 m <sup>3</sup>	Anzahl		1 000 m <sup>3</sup>	Anzahl		1 000 m <sup>3</sup>
1992	24	18	171	29	107	350	24	15	201
1993	35	26	280	62	68	688	35	35	188
1994	51	108	270	35	61	434	76	214	588
1995	48	91	248	66	202	408	98	583	621
1996	156	545	329	147	524	723	291	1 067	798
1997	146	435	679	93	321	200	289	991	617
1998	123	261	360	84	291	328	251	844	674
1999	79	226	459	88	307	432	189	378	393
2000	103	349	400	60	147	247	179	271	300
2001	115	197	466	74	227	321	238	400	423
2002	107	317	354	51	67	161	140	317	557
2003	94	242	468	57	113	454	145	249	448
2004	79	160	446	37	26	724	115	225	409
2005	37	58	52	67	783	180	115	250	329
2006	80	414	184	97	527	201	109	374	426
2007	71	206	231	58	192	198	122	591	470
2008	52	58	433	39	156	198	90	158	477
2009	49	83	273	47	192	511	113	197	414
<b>2010</b>	<b>60</b>	<b>141</b>	<b>273</b>	<b>46</b>	<b>190</b>	<b>200</b>	<b>90</b>	<b>126</b>	<b>641</b>

<sup>1</sup> Genehmigte noch nicht fertiggestellte Bauvorhaben (Errichtung neuer Gebäude)

## 416 Kaufwerte für Bauland 1992 bis 2010

Jahr	Bauland insgesamt			Darunter					
				baureifes Land			Rohbauland		
	Kauffälle	Fläche	Kaufwert	Kauffälle	Fläche	Kaufwert	Kauffälle	Fläche	Kaufwert
	Anzahl	1 000 m <sup>2</sup>	EUR/m <sup>2</sup>	Anzahl	1 000 m <sup>2</sup>	EUR/m <sup>2</sup>	Anzahl	1 000 m <sup>2</sup>	EUR/m <sup>2</sup>
1992	145	2 062	19,29	72	440	38,54	71	1 585	13,84
1993	97	515	44,32	53	123	123,91	40	374	19,05
1994	106	945	30,42	47	108	61,88	57	781	27,64
1995	155	1 199	36,33	113	624	41,55	36	435	22,95
1996	185	766	54,62	167	295	115,50	8	408	17,47
1997	136	381	39,92	100	128	94,08	29	229	13,48
1998	431	1 056	35,07	373	323	88,16	39	622	11,89
1999	336	602	37,44	298	203	84,92	21	297	13,34
2000	409	1 071	30,69	372	289	83,62	27	592	13,26
2001	389	366	65,41	349	276	80,96	19	54	20,71
2002	203	671	42,04	184	305	63,45	7	285	17,39
2003	79	113	71,48	75	94	83,44	-	-	-
2004	134	349	x	124	291	x	4	49	x
2005	241	233	70,07	216	180	89,33	6	9	7,90
2006	132	201	44,92	95	122	69,20	12	20	13,57
2007	123	405	34,77	96	311	38,70	3	61	21,48
2008	112	323	44,50	93	220	60,03	6	84	12,42
2009	125	305	61,83	110	288	64,52	3	12	12,93
<b>2010</b>	<b>327</b>	<b>383</b>	<b>101,02</b>	<b>302</b>	<b>251</b>	<b>140,47</b>	<b>7</b>	<b>47</b>	<b>11,82</b>

## 417 Wohnungsbauförderung 2009 und 2010

Anträge für ...	Anträge	Wohnungen	Fördermittel	Anträge	Wohnungen	Fördermittel
	2009			2010		
	Anzahl		1 000 EUR	Anzahl		1 000 EUR
<b>Fördermittel des Landes Mecklenburg-Vorpommern</b>						
Modernisierung/ Instandsetzung von Wohngebäuden bewilligt	3	4	53	1	1	5
Modernisierung/Instandsetzung in innerstädtischen Quartieren bewilligt	4	28	500	3	15	118
Anbau von Balkonen bewilligt	1	1	2	20	20	64
Dächer (nach Rückbau) bewilligt	-	-	-	-	-	-
Außenanlagen	-	-	-	-	-	-
Kinderzusatzdarlehen bewilligt	4	4	21	1	1	6
<b>Bund-Länder-Programm Stadtumbau Ost</b>						
Abriss von Wohngebäuden bewilligt	2	78	317	3	100	432
Rückbau von Wohngebäuden einzelner Geschosse bewilligt	-	-	-	-	-	-
Realisierungen Abriss/Rückbau	4	101	405	2	78	317
KfW-Anträge	5	131	-	-	-	-

## 418 Wohnungsvergabe und Wohnberechtigungsscheine 1998 bis 2010

Jahr	Wohnungs- vergabe (mit WBS) insgesamt	Wohn- berechti- gungs- scheine insgesamt	Darunter mit einer gesuchten Wohnungsgröße von ... bis unter ... m <sup>2</sup>					
			unter 45	45 - 60	60 - 75	75 - 90	90 - 105	105 - 120
Anzahl								
1998	2 093	3 473	2 369	655	262	157	21	9
1999	1 575	2 613	1 672	597	220	96	27	1
2000	1 669	2 642	1 658	621	212	115	30	6
2001	1 590	2 011	1 203	504	172	105	20	7
2002	1 327	1 608	990	375	151	74	15	3
2003	1 576	1 419	896	323	122	60	14	4
2005	1 320	2 705	1 468	754	319	123	28	13
2006	967	2 078	956	484	266	85	27	7
2007	1 374	2 808	1 355	632	326	108	44	12
2008	1 360	2 075	880	414	270	86	20	6
2009	1 106	1 360	478	295	154	25	11	3
<b>2010</b>	<b>831</b>	<b>1 279</b>	<b>468</b>	<b>235</b>	<b>141</b>	<b>31</b>	<b>10</b>	<b>4</b>

## 419 Wohnberechtigungsscheine nach Personengruppen 1998 bis 2010

Personengruppen	Wohnberechtigungsscheine insgesamt					
	1998	2000	2006	2008	2009	2010
Anzahl						
Familien mit behinderter Person oder behinderte Einzelperson	270	249	96	120	71	<b>96</b>
Altersrentner	349	347	124	110	94	<b>98</b>
Schwerbehinderte mit einem Grad der Behinderung von 100 % oder wenigstens 80 %, wenn der Behinderte häuslich pflegebedürftig im Sinne § 69 Abs. 3 Satz 1 des BSHG ist	82	80	49	81	67	<b>65</b>
Asylbestätigte	9	10	20	16	.	<b>11</b>
Ehepaare	109	126	49	33	27	<b>10</b>
Ehepaare mit einem Kind	51	45	15	11	10	<b>5</b>
Ehepaare mit zwei Kindern	61	32	5	7	.	<b>4</b>
Ehepaare mit 3 oder mehr Kindern	13	14	9	6	7	-
Einzelperson unter 25 Jahre	982	595	244	292	150	<b>110</b>
Einzelperson über 25 Jahre	808	516	581	437	245	<b>233</b>
Alleinstehende mit einem Kind	190	172	175	130	70	<b>49</b>
Alleinstehende mit zwei Kindern	71	55	53	61	18	<b>15</b>
Alleinstehende mit 3 oder mehr Kindern	15	15	27	9	12	<b>7</b>
Lebensgemeinschaft	36	25	53	39	25	<b>20</b>
Lebensgemeinschaft mit einem Kind	27	26	38	31	22	<b>10</b>
Lebensgemeinschaft mit zwei Kindern	5	6	19	24	8	.
Lebensgemeinschaft mit 3 oder mehr Kindern	3	-	6	4	-	.
Ausländische Bürger oder Familie mit ausländischen Angehörigen	98	82	102	95	56	<b>87</b>
Aussiedler	147	139	67	57	30	<b>42</b>
Jüdische Emigranten	81	64	29	29	14	<b>7</b>
Schwangerschaft der Antragstellerin oder einer mitziehenden Person	66	44	64	84	34	<b>18</b>
<b>Insgesamt</b>	<b>3 473</b>	<b>2 642</b>	<b>1 825</b>	<b>1 676</b>	<b>966</b>	<b>889</b>

## 420 Haushalte mit Wohngeld nach der Art des Zuschusses 1991 bis 2010

Stand am 31. Dezember	Haushalte insgesamt	Empfänger von		
		Allgemeinem Wohngeld		Besonderem Mietzuschuss
		Mietzuschuss	Lastenzuschuss	
Anzahl				
1991	27 041	25 178	269	1 594
1992	26 745	24 200	591	1 954
1993	15 536	14 467	249	820
1994	12 983	11 850	161	972
1995	12 069	10 350	105	1 614
1996	11 700	10 209	80	1 411
1997	14 264	11 750	77	2 437
1998	13 909	11 638	72	2 199
1999	14 678	11 428	78	3 172
2000	13 528	10 138	65	3 325
2001	16 436	12 690	93	3 653
2002	17 059	13 807	120	3 132
2003	19 145	14 993	118	4 034
2004	20 138	15 330	159	4 649
2005 <sup>1</sup>	4 801	4 744	57	-
2006	3 934	3 895	39	-
2007	3 451	3 411	40	-
2008	3 415	3 379	36	-
2009	5 302	5 238	64	-
<b>2010</b>	<b>5 358</b>	<b>5 291</b>	<b>67</b>	<b>-</b>

<sup>1</sup> Angaben von 2005 sind mit den Vorjahren nicht mehr vergleichbar (siehe Vorbemerkungen)

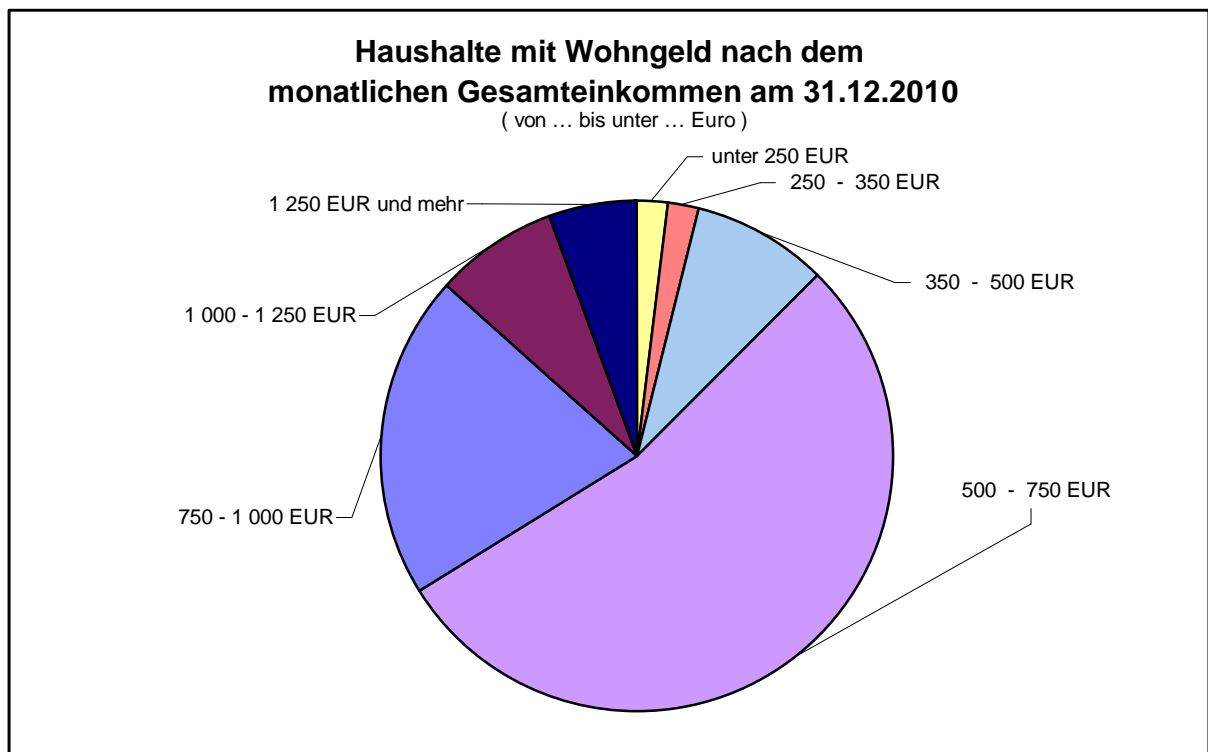

## 421 Haushalte mit Wohngeld nach der sozialen Stellung des Antragstellers 1991 bis 2010

Stand am 31. Dezember	Haus- halte ins- gesamt	Davon									
		Erwerbs- tätige	davon				Arbeits- lose	Nichter- werbs- per- sonen	davon		
			Selbst- ständige	Beamte	Ange- stellte	Arbeiter			Rentner/ Pensio- näre	Stu- denten	Sonstige
Anzahl											
1991	25 447	7 943	139	68	3 238	4 498	2 983	14	13	116	1 010
1992	24 791	7 469	222	106	3 173	3 968	5 307	12	10	259	1 543
1993	14 716	3 158	161	49	1 187	1 761	3 869	7 689	6 699	139	851
1994	12 011	2 380	160	39	819	1 362	4 341	5 290	4 462	148	680
1995	10 455	2 088	157	33	757	1 141	4 310	4 057	3 286	175	596
1996	10 289	1 769	164	28	661	916	4 858	3 662	2 815	215	632
1997	11 827	2 000	144	15	777	1 064	5 875	3 952	2 513	272	1 167
1998	11 710	2 119	129	22	852	1 116	5 600	3 991	2 470	325	1 196
1999	11 506	1 887	125	19	737	1 006	5 325	4 294	2 526	356	1 412
2000	10 203	1 774	123	13	610	1 028	4 522	3 907	2 077	413	1 417
2001	12 783	2 200	179	9	774	1 238	5 384	5 199	2 504	576	2 119
2002	13 927	2 183	172	7	695	1 309	5 753	5 991	2 945	641	2 405
2003	15 111	2 332	191	6	695	1 440	6 741	6 038	3 084	799	2 155
2004	15 489	2 406	263	4	833	1 306	8 480	4 603	2 351	901	1 351
2005 <sup>1</sup>	4 801	1 248	98	3	498	649	551	3 002	2 184	621	197
2006	3 934	924	64	2	392	466	349	2 661	2 043	492	126
2007	3 451	734	51	-	300	383	246	2 471	1 929	448	94
2008	3 415	785	55	2	299	429	260	2 370	1 843	377	150
2009	5 302	1 514	80	3	773	658	470	3 318	2 511	558	249
<b>2010</b>	<b>5 358</b>	<b>1 412</b>	<b>77</b>	<b>6</b>	<b>646</b>	<b>683</b>	<b>446</b>	<b>3 500</b>	<b>2 548</b>	<b>705</b>	<b>247</b>

<sup>1</sup> Angaben von 2005 sind mit den Vorjahren nicht mehr vergleichbar (siehe Vorbemerkungen)

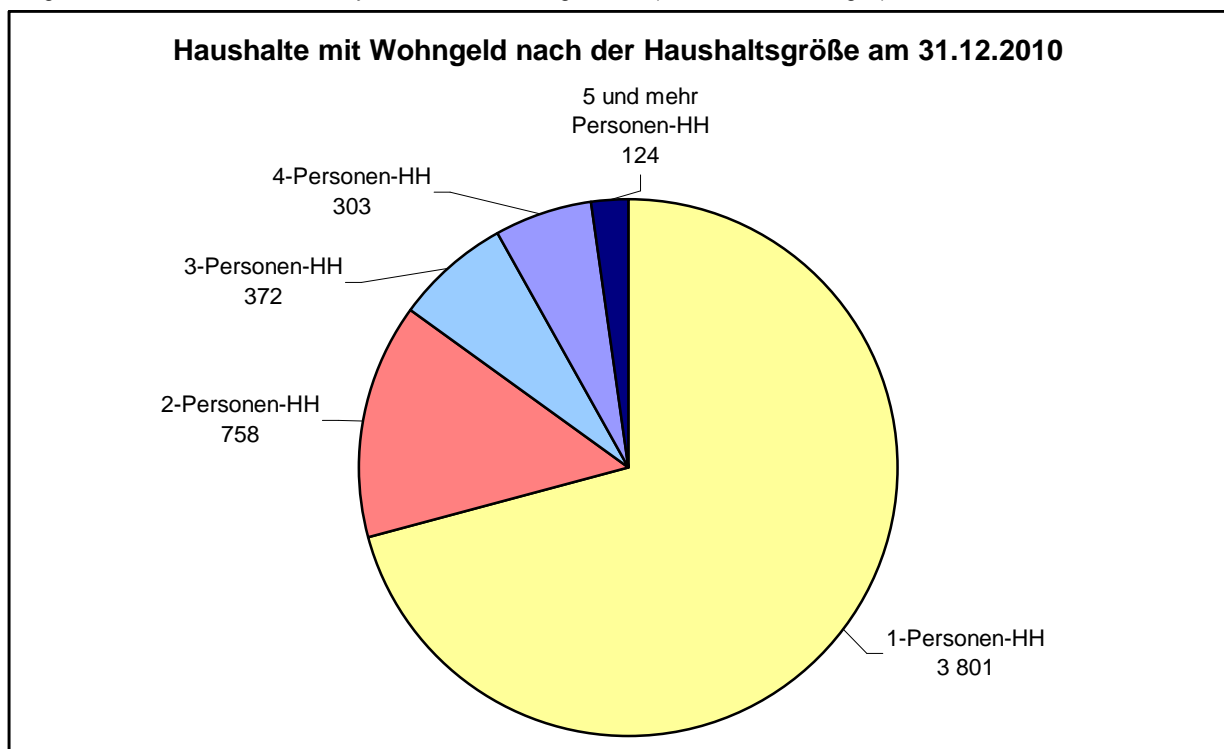





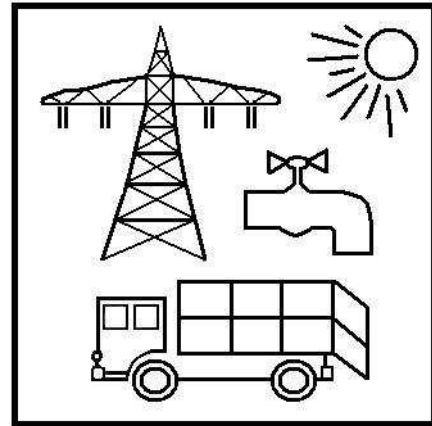

# 5

## ***Versorgung, Entsorgung und Umwelt***

## Vorbemerkungen

Ab 01.10.2001 Übernahme des Stromnetzes der E.DIS Aktiengesellschaft durch die Stadtwerke Rostock AG. Die **Stromabgabe** für das Jahr 2001 ist die Summe des Verbrauches der E.DIS Aktiengesellschaft (01.01.2001-30.09.2001) und der Stadtwerke Rostock AG (01.10.2001 - 31.12.2001).

Erfasst wird die von Anlagen im Stadtgebiet **erzeugte Energie durch regenerative Energienutzung**. Die genau erzeugten Energiemengen über die Einspeise- und Vergütungsdaten des EEG.

Zu den **Lichtsignalanlagen** zählen sämtliche Anlagenteile die von einem Steuergerät bzw. von einer Energieeinspeisung versorgt werden, auch wenn sie wegen der räumlichen Entfernung scheinbar nicht zusammengehören. Bis 2003 wurden die einzelnen Steuergeräte gezählt, d.h. ein Steuergerät = eine Anlage, auch wenn mit einem Steuergerät mehrere Anlagenteile signalisiert wurden.

Bis 2004 beruhten die Angaben zum **Leuchten- und Lampenbestand** und zum Anschlusswert auf Schätzungen. Durch die Stadtwerke wurde das Straßenbeleuchtungsnetz der Hansestadt Rostock nun digital erfasst, so dass die Werte jetzt realer sind. Dies erklärt auch die Verschiebung der Werte zu den vorangegangenen Jahren.

Bei dem Pro-Kopf-Aufkommen an **Haus- und Sperrmüll** wurden die Einwohner am 31.12. des jeweiligen Jahres zugrunde gelegt.

Die **Luftmessstation** Rostock-Holbeinplatz wurde am 24.01.2008 umgesetzt (alt: Nähe Botanischer Garten, neu: Nähe Straßenbahnhaltestelle). Aus diesem Grunde treten an diesem Standort etwas höhere Konzentrationswerte auf.

## Quellen

EURAWASSER Nord GmbH  
Stadtwerke Rostock AG  
Hansestadt Rostock, Tief- und Hafengebäudeamt  
Hansestadt Rostock, Amt für Umweltschutz  
Landesamt für Umwelt, Naturschutz und Geologie Mecklenburg-Vorpommern  
Statistisches Amt Mecklenburg-Vorpommern  
Hansestadt Rostock, Gesundheitsamt

<b>Tabellen</b>	<b>Seite</b>	
501	Ausgewählte Merkmale der EURAWASSER Nord GmbH 1995 bis 2010	171
502	Wasserabgabe an Letztverbraucher 1995 bis 2010	171
503	Stromabgabe 1990 bis 2010	172
504	Gas- und Fernwärmeabgabe der Stadtwerke Rostock AG 1992 bis 2010	172
505	Nutzung regenerativer Energien 1995 bis 2010	173
506	Lichtsignal- und Straßenbeleuchtungsanlagen 1988 bis 2010	174
507	Autowrackentsorgung 1991 bis 2010	174
508	Aufkommen der überlassungspflichtigen Abfälle 1997 bis 2010	175
509	Öffentliche und private Abwasserentsorgung 2001 bis 2007	176
510	Eingeleitetes Abwasser in Abwasserbehandlungsanlagen 1998 bis 2007	176
511	Besonders überwachungsbedürftige Abfälle in der Hansestadt Rostock 1999 bis 2009	176
512	Jahresmittelwerte der Schadstoffe Schwefeldioxid, Stickstoffmonoxid und Stickstoffdioxid 1993 bis 2010	177
513	Jahresmittelwerte der Schadstoffe Feinstaub/PM 10, Kohlenmonoxid und Ozon 1993 bis 2010	177
514	Trinkwasserqualität 2006 bis 2010	178
515	Badewasseruntersuchungsergebnisse 1991 bis 2010	179
516	Altlastverdachtsflächen und Altlasten 2004 bis 2010	179

### **Karten und Abbildungen**

Wasserabgabe an Letztverbraucher 1995 bis 2010	171
Nutzung regenerativer Energien 1995 bis 2010	173
Pro-Kopf-Aufkommen an Haus- und Sperrmüll 1997 bis 2010	175
Jahresmittelwerte ausgewählter Schadstoffe 1993 bis 2010 - Messstation in Rostock -	177



## 501 Ausgewählte Merkmale der EURAWASSER Nord GmbH 1995 bis 2010

Jahr	Rohrnetzlänge <sup>1</sup>	Haus-anschlüsse	Installierte Wasserzähler	Hydranten <sup>2</sup>	Wasser-förderung <sup>3</sup>	Netzzabgabe <sup>3</sup>
	km	Anzahl			1 000 m <sup>3</sup>	
1995	605	14 218	14 137	2 850	17 453,8	16 595,8
1996	610	15 668	14 137	2 850	15 907,5	15 557,4
1997	616	17 113	15 778	2 900	14 098,7	13 764,9
1998	622	17 884	16 233	2 175	12 568,4	12 246,8
1999	624	17 884	17 259	2 500	12 469,6	12 245,6
2000	639	18 502	17 844	2 914	12 031,4	11 805,5
2001	648	18 794	18 794	3 623	11 798,7	11 567,1
2002	648	19 133	19 133	3 479	11 671,2	11 472,8
2003	645	20 117	19 453	2 524	12 358,0	12 151,7
2004	644	20 404	19 751	2 512	12 072,8	11 861,5
2005	651	20 404	19 688	2 365	11 643,4	11 447,7
2006	654	18 871	20 999	2 643	11 704,3	11 434,1
2007	662	18 047	21 076	2 651	11 560,0	11 279,5
2008	668	19 967	20 975	2 681	11 715,7	11 493,1
2009	668	20 437	20 958	2 684	11 586,4	11 324,2
<b>2010</b>	<b>667</b>	<b>20 712</b>	<b>21 214</b>	<b>2 691</b>	<b>11 936,3</b>	<b>11 699,4</b>

<sup>1</sup> Haupt- und Versorgungsleitungen

<sup>2</sup> ab 2003 nur Feuerlöschhydranten

<sup>3</sup> Hansestadt Rostock und die Umlandgemeinden

## 502 Wasserabgabe an Letztverbraucher 1995 bis 2010

Jahr	Wassermenge insgesamt	Darunter an Haushalte	
		Wassermenge	Wasserabgabe je Einwohner und Tag
	1 000 m <sup>3</sup>		l/EW und Tag
1995	13 367	9 219	111
1998	10 081	6 890	91
2001	9 475	6 510	90
2003	9 567	6 687	92
2004	9 646	6 594	91
2005	9 432	6 554	90
2006	9 409	6 425	88
2007	9 300	6 288	86
2008	9 985	6 928	94
2009	9 459	6 442	88
<b>2010</b>	<b>9 774</b>	<b>6 573</b>	<b>89</b>

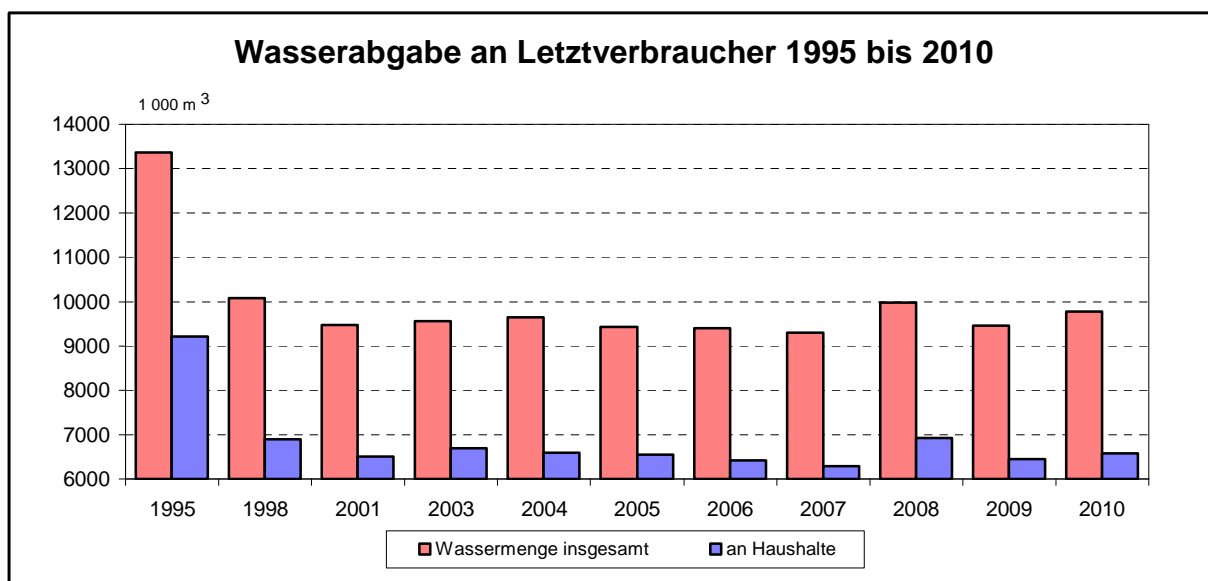

### 503 Stromabgabe 1990 bis 2010

Jahr	Stromabgabe insgesamt	Davon			
		an Haushalte	an Gewerbe/ Industrie	darunter	
an Sondervertragskunden				an Straßenbeleuchtung	
MWh					
1990	658 030	213 758	443 933	345 287	339
1992	.	177 144	301 656	239 400	.
1994	588 345	191 447	388 550	291 528	8 348
1995	604 132	193 330	400 767	309 661	10 035
1996	642 040	197 944	434 656	340 672	9 440
1997	634 083	197 452	427 551	330 630	9 080
1998	656 932	206 182	441 561	337 473	9 189
1999	672 027	201 661	460 347	376 386	10 019
2000	667 666	201 415	455 992	356 075	10 259
2001	705 390	204 142	488 844	395 200	12 404
2002	699 842	204 354	484 192	367 703	11 296
2003	701 286	205 205	485 740	378 336	10 341
2004	685 257	192 548	482 838	363 910	9 871
2005	714 737	200 197	504 821	386 162	9 719
2006	741 394	201 113	530 802	408 087	9 479
2007	754 438	203 059	542 139	436 903	9 240
2008	788 136	201 622	577 144	462 530	9 370
2009	775 334	207 676	558 387	454 105	9 271
<b>2010</b>	<b>778 821</b>	<b>214 687</b>	<b>554 770</b>	<b>444 788</b>	<b>9 364</b>

### 504 Gas- und Fernwärmeabgabe der Stadtwerke Rostock AG 1992 bis 2010

Jahr	Gasabgabe insgesamt	Davon				Fernwärmeabgabe	
		Stadtgasabgabe	Erdgasabgabe	davon		davon	
				an Tarifkunden (Kochen und Warmwasserbereitung)	an Sondervertragskunden (Heizung und sonstiger Verbrauch)	an Haushalte	an Gewerbe/Industrie
1992	544 788	439 708	105 080	727	104 353	743 529	650 676
1994	671 908	120 147	551 761	83 527	468 234	751 111	523 156
1995	750 923	-	750 923	76 787	674 136	691 889	470 467
1996	854 837	-	854 837	64 838	789 999	721 600	429 446
1997	805 063	-	805 063	65 364	739 699	608 369	397 297
1998	800 916	-	800 916	66 383	734 533	529 093	399 574
1999	827 102	-	827 102	63 854	763 248	473 606	363 421
2000	811 217	-	811 217	49 879	761 338	494 777	285 569
2001	816 844	-	816 844	44 386	772 458	521 253	291 948
2002	853 400	-	853 400	48 381	805 019	490 298	299 746
2003	854 486	-	854 486	57 864	796 622	483 229	284 489
2004	845 747	-	845 747	61 870	783 877	464 010	270 834
2005	826 301	-	826 301	63 895	762 406	448 689	254 418
2006	827 905	-	827 905	65 378	762 527	452 042	244 238
2007	860 846	-	860 846	62 593	798 253	408 146	222 769
2008	933 068	-	933 068	49 838	883 230	421 576	230 411
2009	941 126	-	941 126	47 912	893 214	448 204	242 728
<b>2010</b>	<b>960 165</b>	-	<b>960 165</b>	<b>47 574</b>	<b>912 591</b>	<b>525 495</b>	<b>277 780</b>

## 505 Nutzung regenerativer Energien 1995 bis 2010

Jahr	Strom und Wärme aus regenerativen Energien	
	insgesamt	je Einwohner
	MWh	kWh je EW
1995	8 000	34,7
1996	11 000	49,1
1997	13 000	59,7
1998	16 000	76,0
1999	23 600	114,8
2000	30 100	149,1
2001	32 600	163,1
2002	32 800	165,2
2003	32 000	161,4
2004	30 800	155,5
2005	30 800	154,7
2006	30 800	154,5
2007	37 000	185,1
2008	45 000	224,3
2009	54 000	269,1
<b>2010</b>	<b>60 000</b>	<b>297,4</b>

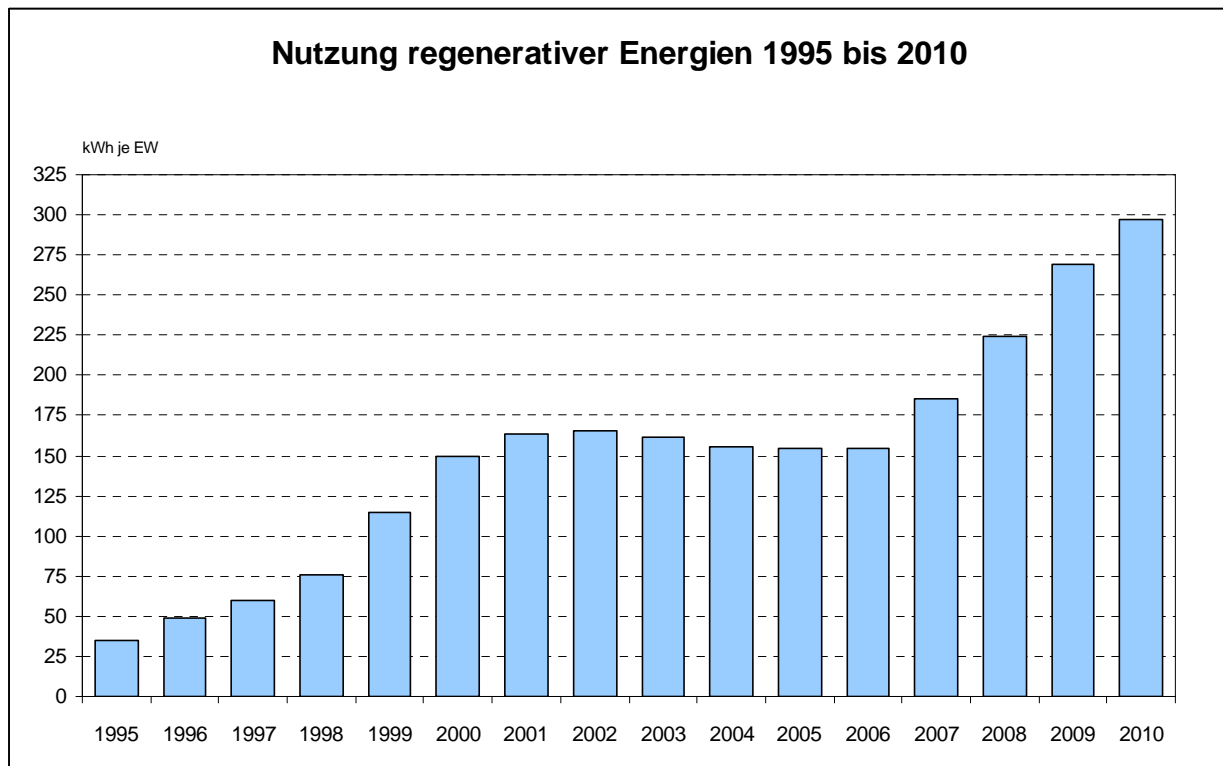

## 506 Lichtsignal- und Straßenbeleuchtungsanlagen 1988 bis 2010

Jahr	Leuchten- bestand insgesamt	Lampen- bestand insgesamt	Anschlusswert	Lichtsignal- anlagen insgesamt	Davon	
					Knoten- Lichtsignal- anlagen	separate Fußgänger- Lichtsignal- anlagen
					Anzahl	
			Kilowatt		Anzahl	
1988	14 836	17 835	2 170	47	44	3
1990	15 875	18 906	2 320	57	51	6
1992	16 616	19 516	2 390	84	64	20
1993	16 982	19 882	2 423	91	69	22
1994	17 187	20 088	2 440	99	76	23
1995	17 359	20 641	2 441	107	81	26
1996	17 314	20 596	2 424	111	84	27
1997 <sup>1</sup>	16 672	19 409	2 304	116	87	29
1998	17 012	19 769	2 350	119	87	32
1999	17 260	19 989	2 365	124	88	36
2000	18 790	23 500	2 820	131	95	36
2001	19 690	24 450	2 892	150	111	39
2002	20 340	25 180	2 950	155	115	40
2003	20 650	24 580	2 830	172	130	42
2004	20 850	24 780	2 830	155	123	32
2005	19 800	21 020	2 313	156	122	34
2006	20 031	21 005	2 298	158	123	35
2007	20 105	21 230	2 299	160	125	35
2008	20 142	21 371	2 450	161	126	35
2009	20 408	21 315	2 430	161	126	35
<b>2010</b>	<b>20 500</b>	<b>21 385</b>	<b>2 431</b>	<b>162</b>	<b>127</b>	<b>35</b>

<sup>1</sup> bereinigter Bestand an Leuchten und Lampen

## 507 Autowrackentsorgung 1991 bis 2010

Jahr	Autowrack- entsorgung insgesamt	Davon		
		Personenkraftwagen	Kräder	Lastkraftwagen/ Sonstige
		Anzahl		
1991	626	560	63	3
1992	1 011	802	183	26
1994	649	594	39	16
1995	400	389	5	6
1996	287	274	2	11
1997	200	188	3	9
1998	110	101	3	6
1999	132	120	2	10
2000	99	94	-	5
2001	99	93	1	5
2002	132	125	1	6
2003	107	105	1	1
2004	53	52	-	1
2005	29	28	-	1
2006	24	19	-	5
2007	18	16	-	2
2008	23	21	1	1
2009	20	19	-	1
<b>2010</b>	<b>35</b>	<b>29</b>	<b>3</b>	<b>3</b>



## 508 Aufkommen der überlassungspflichtigen Abfälle 1997 bis 2010

Merkmal	1997	1998	2000	2002	2004	2006	2008	2009	2010
	t								
Überlassungspflichtige Abfälle zur Beseitigung									
Haus- und Geschäftsmüll	74 700	60 624	54 802	49 383	47 490	47 682	46 422	46 807	<b>46 660</b>
Abfälle zur Verwertung insgesamt	64 567	66 461	68 528	62 301	61 295	57 992	52 665	52 668	<b>51 889</b>
<u>davon:</u>									
Alttextilien	432	422	619	572	471	489	464	469	<b>441</b>
Papier	15 696	16 462	17 705	16 461	15 831	16 745	15 897	15 328	<b>14 994</b>
Glas	7 556	7 200	5 957	5 101	4 503	4 163	3 530	3 406	<b>3 326</b>
Leichtverpackungen	8 461	6 192	6 816	6 879	5 744	5 562	5 640	4 921	<b>5 220</b>
Bio-Tonne	8 042	9 260	9 476	7 912	8 589	8 575	8 072	8 647	<b>8 138</b>
Grünschnitt	6 770	4 057	6 048	7 573	8 091	8 550	7 580	8 875	<b>8 913</b>
Kühlgeräte	499	430	319	214	160	131	167	156	<b>154</b>
Elektro- und Elektronikschrott	868	785	673	521	560	662	768	782	<b>808</b>
Schrott aus Haushalten	897	692	822	598	414	320	294	371	<b>341</b>
Sonderabfall aus Haushalten	156	101	108	101	114	126	120	127	<b>133</b>
Sperrmüll <sup>1</sup>	15 190	20 860	19 986	16 369	16 818	12 670	10 133	9 586	<b>9 421</b>
<u>außerdem:</u>									
Kehrgut/Papierkorbabfälle <sup>2</sup>	8 866	9 544	7 094	7 218	4 669	5 346	4 430	4 659	<b>5 876</b>

<sup>1</sup> ab April 1997 geht der Sperrmüll zur Sortierung

<sup>2</sup> ab 2000 werden Kehrgut und Papierkorbabfälle verwertet

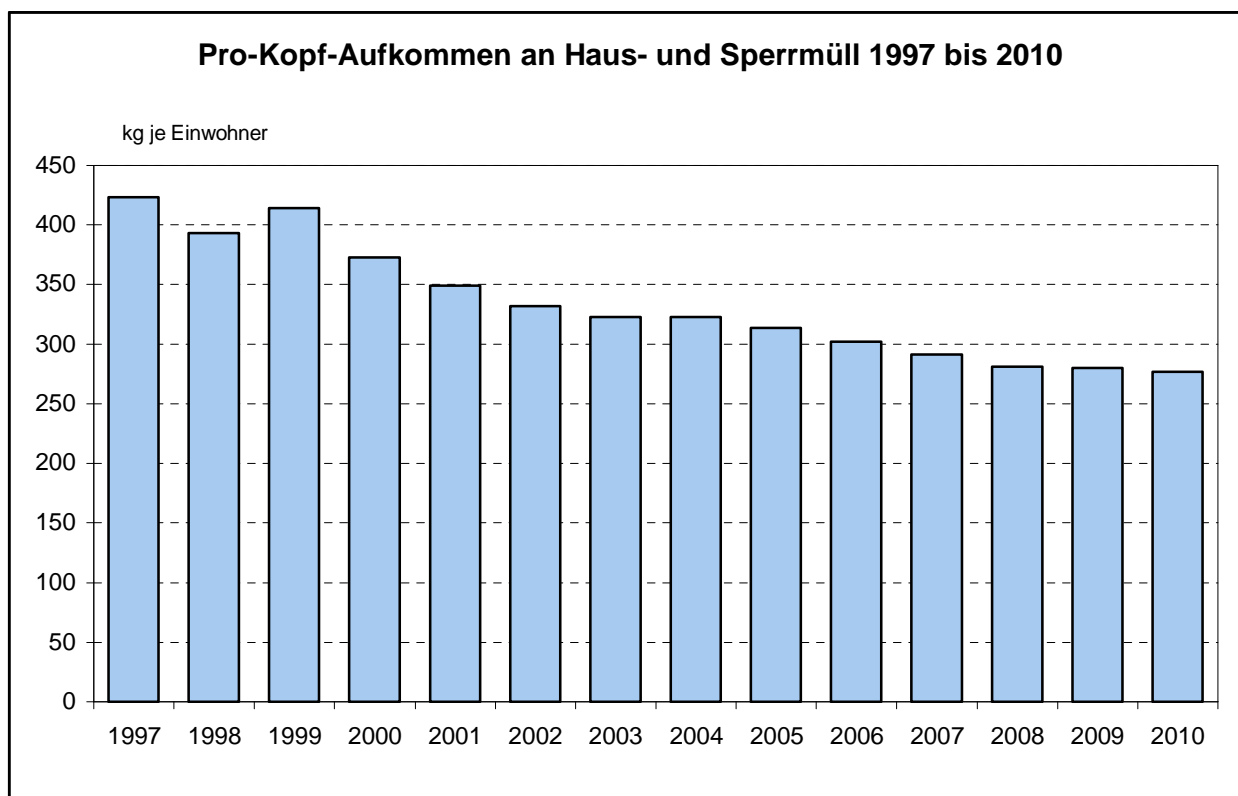

## 509 Öffentliche und private Abwasserentsorgung 2001 bis 2007

Jahr	Bevölkerung insgesamt	Davon an die öffentliche Kanalisation							
		angeschlossene Einwohner		darunter				davon mit Anschluss an	
				mit Anschluss an zentrale Abwasser-Behandlungsanlagen		nicht angeschlossene Einwohner			
		1 000 Personen	in %	1 000 Personen	in %	1 000 Personen	in %	1 000 Personen	
2001	199,0	196,6	98,8	196,6	98,8	2,4	1,2	2,0	0,4
2004	199,0	197,4	99,2	197,4	99,2	1,5	0,8	1,3	0,3
<b>2007</b>	<b>199,8</b>	<b>198,8</b>	<b>99,5</b>	<b>198,8</b>	<b>99,5</b>	<b>0,9</b>	<b>0,5</b>	<b>0,6</b>	<b>0,3</b>

## 510 Eingeleitetes Abwasser in Abwasserbehandlungsanlagen 1998 bis 2007

Jahr	Jahresabwassermenge insgesamt	Davon		
		Schmutzwasser	Fremdwasser	Niederschlagswasser
		1 000 m³		
1998	15 961	9 577	1 596	4 788
2001	23 268	10 431	4 486	8 351
2004	14 289	9 758	1 003	3 528
<b>2007</b>	<b>16 808</b>	<b>10 544</b>	<b>1 558</b>	<b>4 706</b>

## 511 Besonders überwachungsbedürftige Abfälle in der Hansestadt Rostock 1999 bis 2009

Jahr	Erzeuger <sup>1</sup> insgesamt	Abgegebene gefährliche Abfälle		
		Abfälle insgesamt	davon an Entsorger in	
			Mecklenburg-Vorpommern	anderen Bundesländern
Anzahl		t		
1999	77	104 885	72 517	32 368
2000	58	97 314	38 954	58 361
2001	70	21 869	16 991	4 876
2002	76	32 862	28 346	4 516
2003	83	34 304	25 137	9 167
2004	72	34 328	19 326	15 002
2005	67	21 526	14 311	7 215
2006	86	30 746	18 446	12 300
2007	72	33 401	22 578	10 823
2008	74	30 435	21 639	8 796
<b>2009</b>	<b>64</b>	<b>33 954</b>	<b>19 958</b>	<b>13 996</b>

<sup>1</sup> Mehrfachnennungen möglich

## 512 Jahresmittelwerte der Schadstoffe Schwefeldioxid, Stickstoffmonoxid und Stickstoffdioxid 1993 bis 2010

Jahr	Schwefeldioxid		Stickstoffmonoxid		Stickstoffdioxid	
	Messstation in		Messstation in		Messstation in	
	Rostock	Stuthof	Rostock	Stuthof	Rostock	Stuthof
Jahresmittelwert $\mu\text{g}/\text{m}^3$						
1993	14	7	38	5	42	11
1994	9	7	23	5	31	16
1998	5	3	17	4	26	11
2000	4	2	14	4	25	11
2001	4	2	15	6	23	14
2002	. <sup>1</sup>	2	16	5	30	15
2003	. <sup>1</sup>	3	13	5	30	15
2004	2	2	9	4	23	13
2005	2	2	10	3	22	13
2006	2	3	8	3	25	17
2007	2	3	9	3	23	14
2008	3	3	27	3	38	15
2009	3	2	25	2	36	14
<b>2010</b>	<b>3</b>	<b>2</b>	<b>20</b>	<b>2</b>	<b>32</b>	<b>14</b>

<sup>1</sup> kontinuierliche Messung wurde im Juni 2002 eingestellt

## 513 Jahresmittelwerte der Schadstoffe Feinstaub/PM 10, Kohlenmonoxid und Ozon 1993 bis 2010

Jahr	Feinstaub/PM 10		Kohlenmonoxid		Ozon	
	Messstation in		Messstation in		Messstation in	
	Rostock	Stuthof	Rostock	Stuthof	Rostock	Stuthof
Jahresmittelwert $\mu\text{g}/\text{m}^3$						
1993	39	22	1 010	500	34	52
1994	37	22	750	500	32	50
1998	21	21	670	360	41	51
2000	17	19	520	330	41	51
2001	19	17	530	350	39	50
2002	21	20	560	300	41	54
2003	24	23	500	300	43	54
2004	22	17	410	. <sup>1</sup>	42	53
2005	25	20	430	. <sup>1</sup>	44	49
2006	25	22	320	. <sup>1</sup>	47	44
2007	17	17	310	. <sup>1</sup>	45	49
2008	21	15	410	. <sup>1</sup>	31	46
2009	24	17	400	. <sup>1</sup>	31	48
<b>2010</b>	<b>25</b>	<b>18</b>	<b>370</b>	<b>.<sup>1</sup></b>	<b>35</b>	<b>53</b>

<sup>1</sup> kontinuierliche Messung wurde im Januar 2004 eingestellt

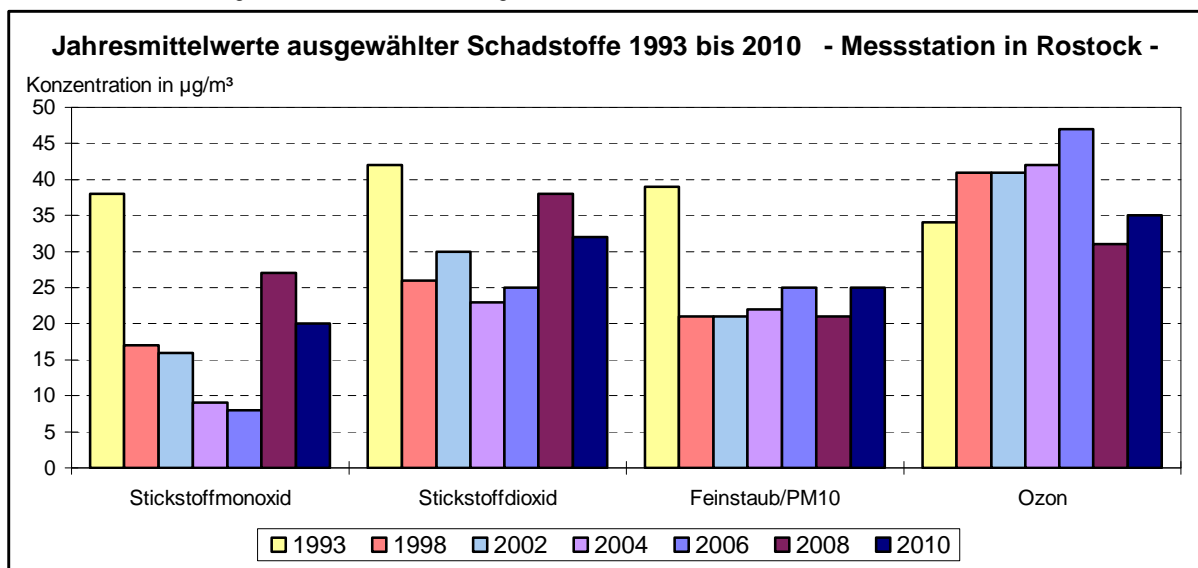

## 514 Trinkwasserqualität 2006 bis 2010

Kriterium	Dimension	Grenzwert lt. Trinkwasser- verordnung	Mittelwert		
			2006	2009	2010
Benzol	mg/l	0,001	< 0,0003	< 0,0003	< <b>0,0003</b>
Bor	mg/l	1	0,08	0,08	<b>0,09</b>
Bromat	mg/l	0,010	0,007	0,005	<b>0,005</b>
Chrom	mg/l	0,05	< 0,005	< 0,005	< <b>0,005</b>
Cyanid	mg/l	0,05	< 0,01	< 0,01	< <b>0,01</b>
1,2-Dichlorethan	mg/l	0,003	< 0,0002	< 0,0002	< <b>0,0002</b>
Fluorid	mg/l	1,5	0,14	0,06	<b>0,13</b>
Nitrat	mg/l	50	8,1	6,1	<b>7,4</b>
Quecksilber	mg/l	0,001	< 0,0002	< 0,00002	< <b>0,0002</b>
Selen	mg/l	0,01	< 0,003	< 0,003	< <b>0,003</b>
Tetrachlorethen und Trichlorethan	mg/l	0,01	< 0,0002	< 0,002	< <b>0,0002</b>
Antimon	mg/l	0,005	< 0,002	< 0,002	< <b>0,002</b>
Arsen	mg/l	0,01	< 0,002	< 0,002	< <b>0,002</b>
Benzo-(a)-pyren	mg/l	0,00001	< 0,000003	< 0,000003	< <b>0,000003</b>
Blei	mg/l	0,025	< 0,005	< 0,005	< <b>0,005</b>
Cadmium	mg/l	0,005	< 0,0005	< 0,0005	< <b>0,0005</b>
Kupfer	mg/l	2	0,03	< 0,01	< <b>0,01</b>
Nickel	mg/l	0,02	< 0,005	< 0,005	< <b>0,005</b>
Nitrit	mg/l	0,1	< 0,01	< 0,01	< <b>0,01</b>
Polycyclische aromatische Kohlenwasserstoffe	mg/l	0,0001	< 0,00005	< 0,00005	< <b>0,00005</b>
Trihalogenmethane	mg/l	-	0,01	0,008	<b>0,009</b>
Aluminium	mg/l	0,2	< 0,02	< 0,02	< <b>0,02</b>
Ammonium	mg/l	0,5	< 0,13	< 0,1	< <b>0,1</b>
Chlorid	mg/l	250	71,9	70,6	<b>72,4</b>
Eisen	mg/l	0,2	< 0,02	< 0,02	< <b>0,02</b>
Färbung	E/m	0,5	< 0,10	< 0,1	< <b>0,1</b>
Geruchsschwellenwert ( 12°C )	-	2 bei 12°C	1	1	<b>1</b>
Geschmack	-	-	neutral	neutral	<b>neutral</b>
Koloniezahl bei 22°C	n/ml	20	2	2	<b>2</b>
Koloniezahl bei 36°C	n/ml	100	3	2	<b>2</b>
Elektrische Leitfähigkeit ( 20°C )	µS/cm	2 500 bei 20°C	643	634	<b>644</b>
Mangan	mg/l		< 0,005	< 0,005	< <b>0,005</b>
Natrium	mg/l	0,05	31	34	<b>34</b>
TOC	mg/l C	200	3,2	3,3	<b>3,8</b>
Oxidierbarkeit	mg/l O2	-	2,0	2,0	<b>2,4</b>
Sulfat	mg/l	5	74	75,5	<b>79,7</b>
Trübung	NTU	240	0,12	< 0,1	< <b>0,1</b>
pH-Wert	-	1,0	7,5	7,5	<b>7,5</b>
Chlor gesamt	mg/l	-	0,40	0,35	<b>0,33</b>

- kein Grenzwert festgelegt

## 515 Badewasseruntersuchungsergebnisse 1991 bis 2010

Merkmal	1991	1992	1994	1996	1998	2000	2002	2004	2006	2008	2009	2010
	Anzahl											
Anzahl der Entnahmestellen der Ostsee in der Hansestadt Rostock insgesamt	6	7	8	8	8	8	8	8	8	8	8	<b>8</b>
<u>davon:</u> in Warnemünde	3	4	4	4	4	4	4	4	4	4	4	<b>4</b>
in Markgrafenheide	3	3	4	4	4	4	4	4	4	4	4	<b>4</b>
Anzahl der Wasserproben insgesamt	45	70	68	79	80	80	80	80	108	56	65	<b>59</b>
<u>darunter:</u>												
Anzahl der Proben, bei denen <u>keine</u> Belastung festgestellt wurde	39	68	68	77	80	80	80	80	108	56	65	<b>56</b>

## 516 Altlastverdachtsflächen und Altlasten 2004 bis 2010

Merkmal	Altablagerungen					Altstandorte				
	2004	2006	2008	2009	2010	2004	2006	2008	2009	2010
	Anzahl									
Altlastverdachtsflächen und Altlasten insgesamt	313	315	306	304	<b>304</b>	2 999	3 000	3 000	3 000	<b>3 000</b>
<u>davon:</u>										
aus dem Verdacht entlassen	168	177	239	253	<b>255</b>	2 045	2 450	2 642	2 771	<b>2 776</b>
lediglich erfasst	89	80	30	17	<b>17</b>	626	197	118	58	<b>54</b>
abgeschlossene Erstbewertung	17	17	13	11	<b>9</b>	56	72	59	33	<b>32</b>
orientierende Erkundung	14	12	10	9	<b>9</b>	155	158	81	69	<b>69</b>
festgestellte Altlasten	11	11	3	3	<b>3</b>	23	23	22	19	<b>19</b>
Altlasten saniert	11	11	11	11	<b>11</b>	45	47	49	50	<b>50</b>



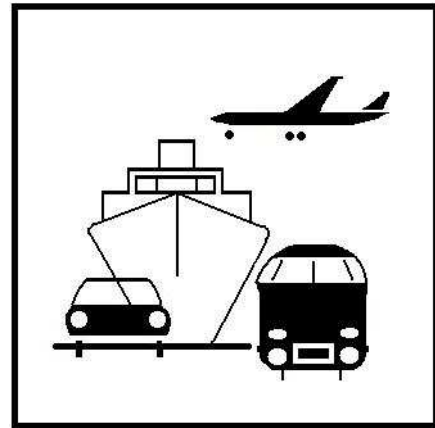

# 6

## *Verkehr und Reiseverkehr*

## Vorbemerkungen

Die Angaben der **Seeverkehrsstatistik** 1992 bis 1996 sind amtliche Zahlen des Statistischen Bundesamtes. Ab 1996 basieren die Angaben der Seeverkehrsstatistik auf Veröffentlichungen des Statistischen Amtes Mecklenburg-Vorpommerns. Die Angaben zum **Güterumschlag 1991** basieren auf Datenmaterial des Hafens- und Seemannsamtes der Hansestadt Rostock und beinhalten nicht den Fährverkehr. Die Angaben zum **Fährverkehr 1991 bis 2010** sind ebenfalls Angaben des Hafens- und Seemannsamtes der Hansestadt Rostock.

Die Angaben zum Güterumschlag **Tabelle 601 bis 605 beinhalten nicht die Eigengewichte** der im Seeverkehr übergesetzten Reise- und Transportfahrzeuge sowie der beladenen und unbeladenen Container, Trailer und Trägerschiffsleichter. Die Eigengewichte werden in der Tabelle 606 dargestellt.

Durch das Statistische Amt Mecklenburg-Vorpommern erfolgte für **1995 eine Korrektur des Jahresergebnisses im Güterumschlag insgesamt**. Eine Korrektur der Einzelpositionen ist nicht mehr möglich. Die Angaben zum **Passagierverkehr über See** werden ab 2000 erfasst. Hier werden nur die ankommenden bzw. abfahrenden Personen erfasst (ohne an Bord befindliche Passagiere einer Rundreise, Besatzungen der Schiffe u. Ä.).

**Allgemeiner Linienverkehr:** Darunter ist der schienengebundene Straßenpersonenverkehr und der genehmigungspflichtige Kraftomnibus-Linienverkehr zu verstehen.

**Sonderformen des Linienverkehrs:** Zu den Sonderformen des Linienverkehrs zählen der Berufsverkehr, die Markt- und Theaterfahrten sowie die Schülerfahrten mit Kraftomnibussen.

**Gelegenheitsverkehr:** Dieser umfasst die Ausflugsfahrten und die Ferienziel-Reisen mit Kraftomnibussen sowie den Verkehr mit Mietomnibussen.

Der **Kraftfahrzeugbestand** mit seinen Veränderungen (Neuzulassungen, Besitzumschreibungen, Löschungen) wird aus dem Zentralen Fahrzeugregister (ZFR) beim Kraftfahrt-Bundesamt ermittelt. Der Kraftfahrzeugbestand beinhaltet auch die vorübergehend stillgelegten Fahrzeuge. Ein Vergleich des Kraftfahrzeugbestandes 1993 bis 2008 mit den Jahren zuvor ist durch die Umkennzeichnung der Fahrzeuge nicht mehr möglich.

Änderung in der Nachweisung des Kraftfahrzeugbestandes seit dem 01.03.2007, die nur vorübergehend stillgelegten Kraftfahrzeuge sind nicht mehr enthalten. Es ist nicht mehr der Standort des Fahrzeuges maßgebend, sondern der Wohnort des Halters.

Ab 2006 werden wegen der EU-weiten Harmonisierung und Einführung neuer Fahrzeugdokumente zum 1. Oktober 2005 künftig anstelle der bisher angegebenen Antriebsarten die Energiequellen bzw. Kraftstoffarten der Kraftfahrzeuge nachgewiesen.

Im Rahmen der **Straßenverkehrsunfallstatistik** werden alle Unfälle erfasst, bei denen infolge des Fahrverkehrs auf öffentlichen Wegen und Plätzen Personen getötet oder verletzt wurden oder Sachschaden verursacht worden ist und zu denen die Polizei herangezogen wurde. Es handelt sich dabei um Straßenverkehrsunfälle mit Personenschaden, schwerwiegende Unfälle mit Sachschaden sowie sonstige Unfälle unter dem Einfluss berauschender Mittel. Unter schwerwiegenden Unfällen versteht man, wenn ein Straftatbestand oder eine Ordnungswidrigkeit vorliegt und mindestens ein Kraftfahrzeug abgeschleppt werden musste.

Die bis Dezember 2007 ausgewiesene Unfallkategorie „**Sonstige Unfälle unter Alkoholeinfluss (sonstige Alkoholunfälle)**“ wurde ab Januar 2008 umbenannt in „**Sonstige Unfälle unter dem Einfluss berauschender Mittel**“. Diese Kategorie umfasst nun zusätzlich zu den sonstigen Alkoholunfällen auch sonstige Unfälle unter dem Einfluss anderer berauschender Mittel (z.B. Drogen, Rauschgift), die bislang der Unfallkategorie „Sonstige Unfälle mit Sachschaden“ zugeordnet wurden. **Ein Vergleich mit zurückliegenden Berichtszeiträumen ist deshalb nur eingeschränkt möglich.**

In der **Reiseverkehrsstatistik** werden die Beherbergungsstätten ab 9 Gästebetten mit einbezogen.

- <b>Durchschnittliche Aufenthaltsdauer:</b>	Rechnerischer Wert: Übernachtungen je Ankünfte
- <b>Durchschnittliche Auslastung der Gästebetten insgesamt:</b>	Rechnerischer Wert: Übernachtungen je mögliche Bettentage x 100
- <b>Durchschnittliche Auslastung der angebotenen Gästebetten:</b>	Rechnerischer Wert: Übernachtungen je angebotene Bettentage x 100

## Quellen

Statistisches Amt Mecklenburg-Vorpommern  
Hansestadt Rostock, Hafens- und Seemannsamt  
Rostocker Straßenbahn AG  
Hansestadt Rostock, Tief- und Hafensbauamt  
Hansestadt Rostock, Stadtamt  
Kraftfahrt-Bundesamt, Flensburg  
TDS Informationstechnologie AG im Auftrag des Kraftfahrt-Bundesamtes  
Regionalverkehr Küste GmbH  
Weiße Flotte GmbH  
Flughafen Rostock-Laage



<b>Tabellen</b>	<b>Seite</b>
601 Güterumschlag 1955 bis 2010	185
602 Versand und Empfang 1955 bis 2010	185
603 Güterumschlag insgesamt und Güterumschlag im Fährverkehr 1992 bis 2010	186
604 Güterverkehr über See nach Güterhauptgruppen 1996, 2006 und 2010	187
605 Güterumschlag nach Verkehrsbeziehungen 1992 bis 2010	189
606 Eigengewichte der im Seeverkehr eingesetzten Reise- und Transportfahrzeuge, Ladungsträger und Container 1993 bis 2010	190
607 Beförderte Reise- und Transportfahrzeuge, Ladungsträger und Container im Güter- und Reiseverkehr über See 1993 bis 2010	190
608 Schiffsverkehr über See 1992 bis 2010	191
609 Fährverkehr 1991 bis 2010	191
610 Kreuzschiffahrt 2005 bis 2011	192
611 Sportbootanläufe nach Größenklassen 2006 bis 2010	192
612 Beförderte Personen im allgemeinen Linienverkehr der Rostocker Straßenbahn AG 1960 bis 2010	193
613 Linienlänge, Fahrzeugbestand und Platzkapazität der Rostocker Straßenbahn AG 1960 bis 2010	194
614 Verkaufte Fahrkarten der Rostocker Straßenbahn AG 1991 bis 2010	195
615 Verkehrseinnahmen der Rostocker Straßenbahn AG 1991 bis 2010	195
616 Allgemeine Angaben der Rostocker Straßenbahn AG 1991 bis 2010	196
617 Beförderte Personen der Rostocker Straßenbahn AG insgesamt 1990 bis 2010	196
618 Linienverkehr der Regionalverkehr Küste GmbH 1994 bis 2009	197
619 Fährverkehr der Weißen Flotte GmbH auf der Warnow 1994 bis 2010	197
620 Flughafen Rostock-Laage 1993 bis 2010	197
621 Flugbewegungen, Fluggäste und Luftfracht am Flughafen Rostock-Laage 1999 bis 2010	198
622 Straßennetz nach Stadtbereichen 2010	198
623 Geh- und Radwege an Gemeindestraßen und sonstigen öffentlichen Straßen nach Stadtbereichen 2010	199
624 Bestand an Kraftfahrzeugen und Kraftfahrzeuganhängern 1994 bis 2011	199
625 Bestand an Kraftfahrzeugen und Personenkraftwagen je 1 000 Einwohnern 1994 bis 2011	200
626 Bestand an Kraftfahrzeugen nach Stadtbereichen 2009 und 2011	200
627 Bestand an Kraftfahrzeugen und Kraftfahrzeuganhängern nach Stadtbereichen - Stand 1. Januar 2011 -	201
628 Bestand an Personenkraftwagen nach Kraftstoffarten 2006 bis 2011	201
629 Bestand an Personenkraftwagen und Nutzfahrzeugen nach Kraftstoffarten, Schadstoffgruppen und Stadtbereichen 2009 bis 2011	202
630 Zulassungen und Anmeldungen von fabrikneuen Kraftfahrzeugen und Kraftfahrzeuganhängern 1991 bis 2010	203
631 Erteilung von Führerscheinen 1990 bis 2010	203
632 Erteilung von Führerscheinen 1997 bis 2010	203
633 Straßenverkehrsunfälle 1995 bis 2010	204
634 Verunglückte Personen 1995 bis 2010	204
635 Straßenverkehrsunfälle, beteiligte Verkehrsteilnehmer, Verunglückte und Unfallursachen 1991 bis 2010	205
636 Beherbergungsstätten, Gästebetten und durchschnittliche Auslastung der Gästebetten in der Hansestadt Rostock insgesamt 1991 bis 2010	207
637 Gästeankünfte, Gästeübernachtungen und durchschnittliche Aufenthaltsdauer der Gäste in Beherbergungsstätten 1991 bis 2010	208
638 Gästeankünfte und Gästeübernachtungen in der Hotellerie nach Betriebsarten 1992 bis 2010	209

	<b>Tabellen</b>	<b>Seite</b>
639	Beherbergungsstätten, Gästebetten und durchschnittliche Auslastung der Gästebetten im Seebad Warnemünde 1996 bis 2010	210
640	Gästekünfte, Gästeübernachtungen und durchschnittliche Aufenthaltsdauer der Gäste im Seebad Warnemünde 1996 bis 2010	211
641	Gästekünfte und Gästeübernachtungen in Beherbergungsstätten nach ausgewählten Herkunftsländern - ohne Camping - 1992 bis 2009	212
642	Gästekünfte, Gästeübernachtungen und durchschnittliche Aufenthaltsdauer der Gäste in Beherbergungsstätten nach Herkunftsländern - einschließlich Camping - 2010	213

### **Karten und Abbildungen**

	Güterumschlag im Seehafen 1955 bis 2010	186
	Güterumschlag insgesamt und Güterumschlag im Fährverkehr 1992 bis 2010	188
	Passagierverkehr über See 2000 bis 2010	188
	Beförderte Personen im allgemeinen Linienverkehr 1960 bis 2010	194
	Ankünfte in den Beherbergungsstätten 2005 bis 2010	207
	Ankünfte und Übernachtungen im Seebad Warnemünde, Markgrafenheide, Hohe Düne und Diedrichshagen 1996 bis 2010	210
	Auslandsgäste nach Herkunftsländern 2010	214

## 601 Güterumschlag 1955 bis 2010

Jahr	Güterumschlag	Jahr	Güterumschlag
	1 000 t		1 000 t
1955	704	1993	11 705
1960	1 406	1994	14 319
1965	5 897	1995	16 186
1970	10 138		
1975	12 312	1996	16 660
1980	15 275	1997	16 818
		1998	15 417
1981	15 563	1999	17 406
1982	15 432	2000	18 634
1983	17 729		
1984	18 916	2001	17 065
1985	19 674	2002	17 347
		2003	16 712
1986	20 341	2004	16 367
1987	19 836	2005	17 147
1988	20 741		
1989	20 775	2006	19 058
1990	13 197	2007	19 585
		2008	21 279
1991	8 070 <sup>1</sup>	2009	17 384
1992	9 980	<b>2010</b>	<b>19 487</b>

<sup>1</sup> ohne Fährverkehr

## 602 Versand und Empfang 1955 bis 2010

Jahr	Güterumschlag		
	insgesamt	davon	
		Empfang	Versand
1 000 t			
1955	704	505	199
1960	1 406	1 133	273
1965	5 897	5 143	754
1970	10 138	9 173	965
1975	12 312	11 146	1 166
1980	15 275	12 520	2 755
1985	19 674	13 181	6 493
1990	13 197	7 468	5 729
1995	16 186	.	.
2000	18 634	10 985	7 649
2001	17 065	9 643	7 421
2002	17 347	9 600	7 747
2003	16 712	9 307	7 405
2004	16 367	9 003	7 364
2005	17 147	8 758	8 389
2006	19 058	9 875	9 183
2007	19 585	10 706	8 878
2008	21 279	12 023	9 256
2009	17 384	9 424	7 960
<b>2010</b>	<b>19 487</b>	<b>11 126</b>	<b>8 362</b>

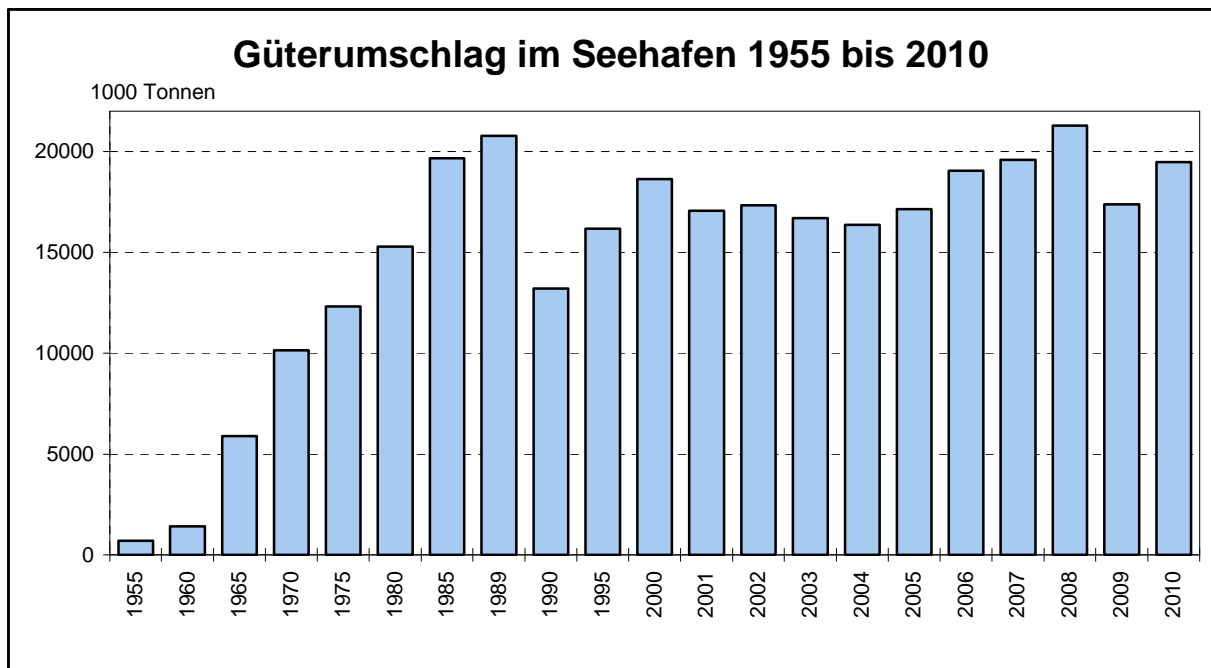

### 603 Güterumschlag insgesamt und Güterumschlag im Fährverkehr 1992 bis 2010

Zeitraum	Umschlag insgesamt	Darunter		Davon					
		Fährverkehr		Empfang			Versand		
		insgesamt	Anteil des Fährverkehrs am Umschlag insgesamt	insgesamt	davon		insgesamt	davon	
					Verkehr mit Häfen			Verkehr mit Häfen	
					innerhalb Deutschlands	außerhalb Deutschlands		innerhalb Deutschlands	außerhalb Deutschlands
1 000 Tonnen		in %	1 000 Tonnen						
1992	9 980	710	7,1	6 794	264	6 530	3 186	322	2 864
1993	11 705	627	5,4	6 851	429	6 422	4 854	919	3 935
1994	14 319	1 578	11,0	7 786	264	7 522	6 533	837	5 695
1995	16 186	.	.	.	.	.	.	.	.
1996	16 660	2 873	17,2	8 313	277	8 036	8 347	929	7 418
1997	16 818	3 576	21,3	8 969	365	8 605	7 849	950	6 898
1998	15 417	4 452	28,9	9 481	289	9 192	5 936	295	5 641
1999	17 406	4 987	28,7	10 349	470	9 880	7 057	587	6 469
2000	18 634	5 820	31,2	10 985	498	10 487	7 649	521	7 128
2001	17 065	5 804	34,0	9 643	509	9 134	7 421	451	6 970
2002	17 347	5 903	34,0	9 600	491	9 109	7 747	507	7 240
2003	16 712	6 581	39,4	9 307	387	8 920	7 405	253	7 152
2004	16 367	7 014	42,9	9 003	349	8 653	7 364	312	7 053
2005	17 147	7 498	43,7	8 758	288	8 471	8 389	307	8 082
2006	19 058	8 139	42,7	9 875	366	9 509	9 183	377	8 807
2007	19 585	8 703	44,4	10 706	402	10 305	8 879	435	8 444
2008	21 279	8 504	40,0	12 023	531	11 492	9 256	408	8 848
2009	17 384	6 242	35,9	9 424	271	9 153	7 960	203	7 757
<b>2010</b>	<b>19 487</b>	<b>6 594</b>	<b>33,8</b>	<b>11 126</b>	<b>294</b>	<b>10 832</b>	<b>8 362</b>	<b>156</b>	<b>8 206</b>

## 604 Güterverkehr über See nach Güterhauptgruppen 1996, 2006 und 2010

Nr. der Systematik	Güterabteilung Güterhauptgruppen	Güterumschlag					
		Empfang			Versand		
		1996	2006	2010	1996	2006	2010
		1 000 Tonnen					
<b>Landwirtschaftliche Erzeugnisse u.ä.</b>		<b>156</b>	<b>841</b>	<b>956</b>	<b>1 898</b>	<b>2 761</b>	<b>3 098</b>
00	Lebende Tiere	0	0	-	0	0	-
01	Getreide	106	142	332	1 710	2 677	3 074
02	Kartoffeln	-	-	-	1	-	0
03	Früchte, Gemüse	-	-	-	1	3	-
04	Textile Rohstoffe	2	1	-	0	-	-
05	Holz und Kork	44	698	624	185	81	23
06	Zuckerrüben	-	-	-	1	-	-
09	Pflanzliche und tierische Rohstoffe	3	0	-	1	0	-
<b>Andere Nahrungsmittel</b>		<b>7</b>	<b>134</b>	<b>104</b>	<b>347</b>	<b>190</b>	<b>301</b>
11	Zucker	0	-	-	114	49	-
12	Getränke	0	0	-	50	1	-
13	Andere Genussmittel u.a.	1	0	-	1	2	-
14	Fleisch, Eier, Milch	2	1	9	6	2	2
16	Getreide- u.ä. Erzeugnisse	2	0	-	4	30	13
17	Futtermittel	0	6	2	2	33	107
18	Ölsaaten, Fette	1	127	93	170	74	179
<b>Feste mineralische Brennstoffe</b>		<b>1 006</b>	<b>1 251</b>	<b>1 192</b>	<b>-</b>	<b>-</b>	<b>8</b>
21	Steinkohle, -briketts	918	1 220	1 167	-	-	-
22	Braunkohle u.a., Torf	88	32	23	-	-	8
<b>Mineralölerzeugnisse u.ä.</b>		<b>1 352</b>	<b>1 427</b>	<b>3 802</b>	<b>2 478</b>	<b>642</b>	<b>290</b>
31	Rohes Erdöl	-	79	2 165	2 408	557	-
32	Kraftstoffe, Heizöl	1 352	1 348	1 564	69	84	290
34	Mineralölerzeugnisse	-	0	74	0	0	-
<b>Erze, Metallabfälle</b>		<b>1 259</b>	<b>155</b>	<b>40</b>	<b>515</b>	<b>71</b>	<b>41</b>
41	Eisenerze	1 206	79	24	-	-	2
45	Ne-Metallerze	2	24	10	-	6	0
46	Eisen-, Stahlabfälle	51	53	6	515	65	38
<b>Eisen, Ne-Metalle</b>		<b>233</b>	<b>155</b>	<b>142</b>	<b>1 059</b>	<b>38</b>	<b>93</b>
51	Roheisen, Stahl	-	9	23	-	-	2
52	Stahlhalbzeug	173	3	-	1 056	31	30
53	Stab-, Formstahl u.a.	2	22	6	2	1	6
54	Stahlblech, Bandstahl	27	61	34	0	0	-
55	Rohre, Gießereierzeugnisse	16	4	17	1	4	54
56	Ne-Metalle, -halbzeug	15	57	62	1	1	0
<b>Steine und Erden</b>		<b>1 996</b>	<b>856</b>	<b>657</b>	<b>34</b>	<b>873</b>	<b>533</b>
61	Sand, Kies, Bims. Ton	26	7	17	-	29	5
62	Salz, Schwefelkies, Schwefel	-	1	14	-	-	2
63	Andere Steine und Erden	1 713	844	481	0	8	19
64	Zement, Kalk	254	3	138	0	469	450
65	Gips	-	-	-	34	22	27
69	Andere mineralische Baustoffe	3	-	7	0	346	31
<b>Düngemittel</b>		<b>126</b>	<b>219</b>	<b>228</b>	<b>776</b>	<b>354</b>	<b>601</b>
71	Natürliche Düngemittel	-	-	9	-	-	1
72	Chemische Düngemittel	126	219	219	776	354	600
<b>Chemische Erzeugnisse</b>		<b>258</b>	<b>610</b>	<b>524</b>	<b>2</b>	<b>166</b>	<b>152</b>
81	Chemische Grundstoffe u.a.	256	610	524	1	165	151
89	Andere chemische Erzeugnisse	3	0	0	1	1	2
<b>Andere Halb- u. Fertigerzeugnisse</b>		<b>250</b>	<b>381</b>	<b>343</b>	<b>17</b>	<b>197</b>	<b>135</b>
91	Fahrzeuge	0	1	1	2	11	0
92	Landmaschinen	0	0	-	0	3	0
93	El. Erzeugnis Maschinen	1	5	5	1	60	109
94	EBM-Waren u.a.	6	0	0	4	0	-
95	Glas- u.a. mineralische Waren	0	1	-	1	1	-
96	Leder- und Textilwaren	1	0	-	3	0	-
97	Sonstige Waren	242	374	336	7	121	26
<b>Transportgüter</b>		<b>1 669</b>	<b>3 846</b>	<b>3 138</b>	<b>1 222</b>	<b>3 893</b>	<b>3 109</b>
<b>Insgesamt</b>		<b>8 313</b>	<b>9 875</b>	<b>11 126</b>	<b>8 347</b>	<b>9 183</b>	<b>8 362</b>

### Güterumschlag insgesamt und Güterumschlag im Fährverkehr 1992 bis 2010

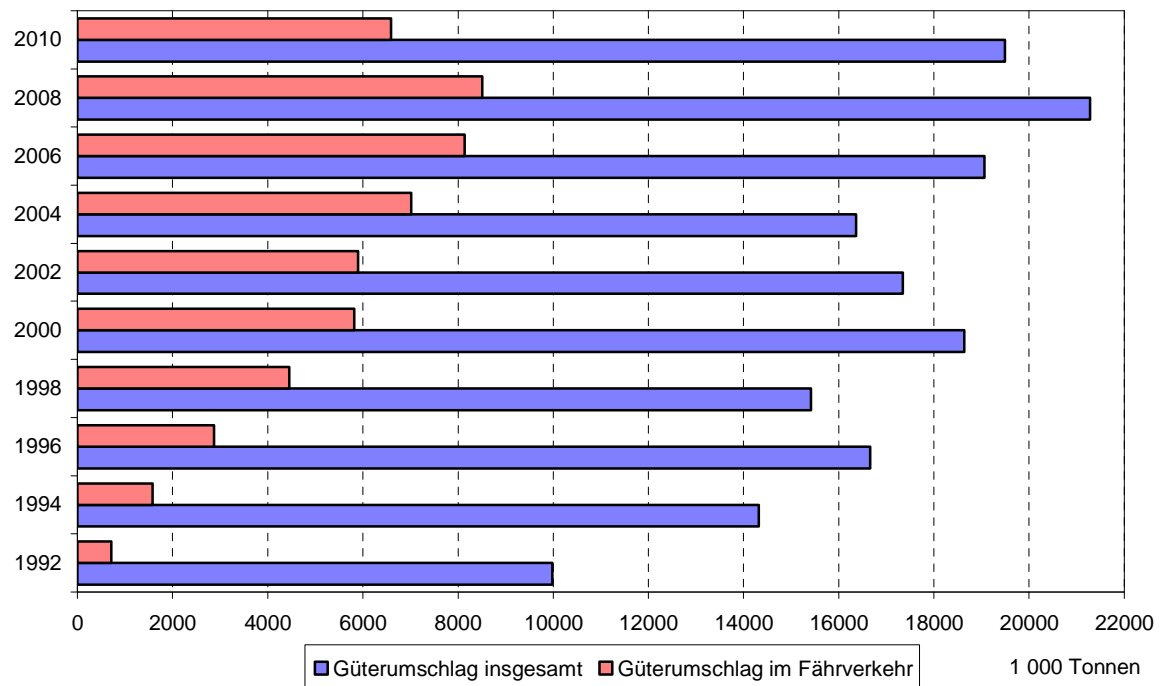

### Passagierverkehr über See 2000 bis 2010

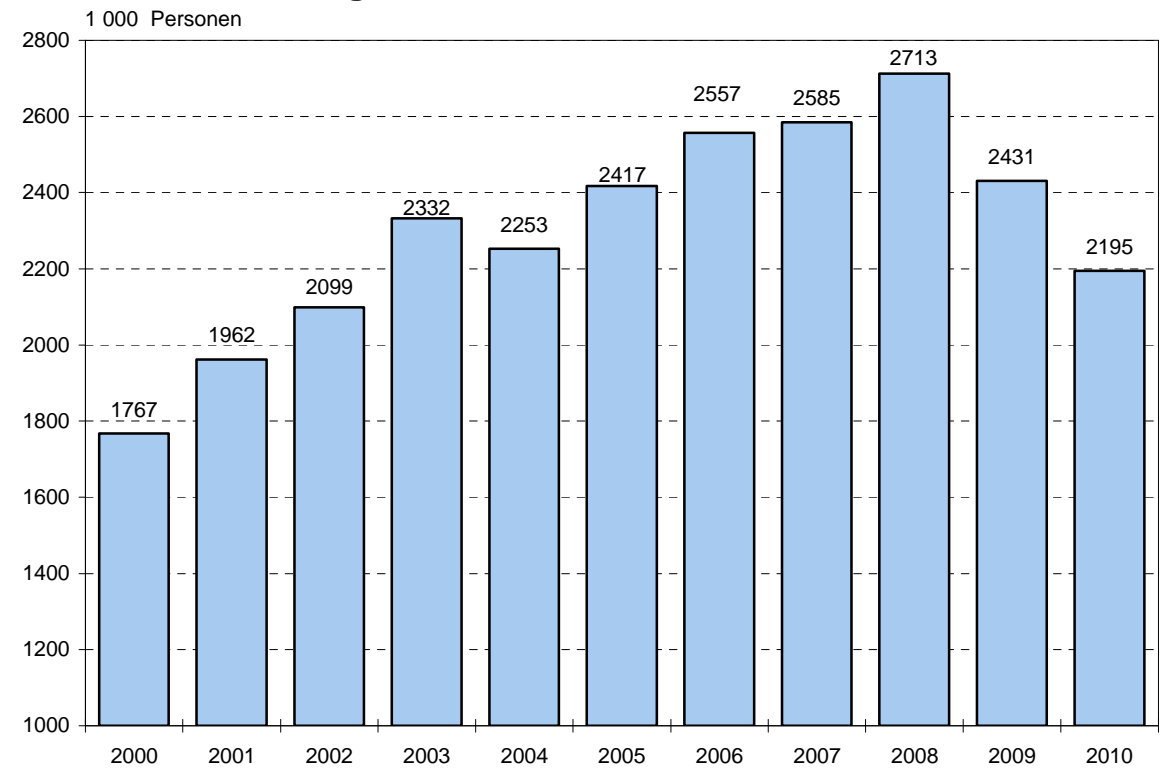

## 605 Güterumschlag nach Verkehrsbeziehungen 1992 bis 2010

Zeitraum	Güterumschlag insgesamt	Davon				
		Verkehr innerhalb Deutschlands	Grenzüber-schreitender Verkehr insgesamt	davon		
				mit Häfen der europäischen Gemeinschaft	mit übrigen europäischen Häfen	mit außer-europäischen Häfen <sup>1</sup>
1 000 Tonnen						
<b><u>Insgesamt</u></b>						
1992	9 980	586	9 394	3 575	4 898	921
1994	14 319	1 102	13 217	3 729	7 336	2 152
1996	16 660	1 206	15 454	8 816	4 151	2 487
1998	15 417	584	14 832	9 093	4 100	1 640
2000	18 634	1 019	17 615	9 641	4 801	3 173
2001	17 065	960	16 105	9 487	4 456	2 162
2002	17 347	998	16 349	9 690	4 895	1 764
2003	16 712	640	16 072	9 388	4 516	2 168
2004	16 367	661	15 706	11 880	2 826	1 000
2005	17 147	595	16 552	12 454	2 101	1 997
2006	19 058	743	18 315	14 372	2 187	1 757
2007	19 585	837	18 748	14 974	2 500	1 274
2008	21 279	939	20 340	14 623	2 939	2 778
2009	17 384	474	16 910	12 187	2 365	2 359
<b>2010</b>	<b>19 487</b>	<b>449</b>	<b>19 038</b>	<b>13 075</b>	<b>3 150</b>	<b>2 813</b>
<b><u>Empfang</u></b>						
1992	6 794	264	6 530	2 399	3 630	502
1994	7 786	265	7 522	1 764	5 389	368
1996	8 313	277	8 036	4 402	3 331	303
1998	9 481	289	9 192	5 160	3 471	561
2000	10 985	498	10 487	5 937	3 812	739
2001	9 643	509	9 134	4 886	3 901	347
2002	9 600	491	9 109	4 820	4 285	4
2003	9 307	387	8 920	4 644	3 824	452
2004	9 003	349	8 653	6 258	2 393	2
2005	8 758	288	8 471	6 628	1 714	128
2006	9 875	366	9 509	7 684	1 696	129
2007	10 706	402	10 305	8 215	1 991	99
2008	12 023	531	11 492	8 480	2 527	486
2009	9 424	271	9 153	7 099	1 826	228
<b>2010</b>	<b>11 126</b>	<b>294</b>	<b>10 832</b>	<b>7 858</b>	<b>2 841</b>	<b>133</b>
<b><u>Versand</u></b>						
1992	3 186	322	2 864	1 177	1 268	420
1994	6 533	837	5 695	1 966	1 946	1 783
1996	8 347	929	7 418	4 414	820	2 184
1998	5 936	295	5 640	3 933	629	1 079
2000	7 649	521	7 128	3 704	989	2 435
2001	7 421	451	6 970	4 601	555	1 815
2002	7 747	507	7 240	4 870	610	1 760
2003	7 405	253	7 152	4 744	692	1 716
2004	7 364	312	7 053	5 621	433	998
2005	8 389	307	8 082	5 827	387	1 869
2006	9 183	377	8 807	6 688	491	1 627
2007	8 879	435	8 444	6 760	509	1 175
2008	9 256	408	8 848	6 144	412	2 292
2009	7 960	203	7 757	5 088	539	2 131
<b>2010</b>	<b>8 362</b>	<b>156</b>	<b>8 206</b>	<b>5 216</b>	<b>310</b>	<b>2 680</b>

<sup>1</sup> einschließlich nicht ermittelter Häfen

## 606 Eigengewichte der im Seeverkehr eingesetzten Reise- und Transportfahrzeuge, Ladungsträger und Container 1993 bis 2010

Jahr	Eigengewichte		
	insgesamt	davon	
		Empfang	Versand
1 000 Tonnen			
1993	1 100	533	567
1996	2 486	1 189	1 298
1998	3 323	1 613	1 709
2000	.	.	.
2002	4 466	2 280	2 185
2004	5 488	2 775	2 712
2006	6 397	3 242	3 155
2007	6 826	3 438	3 389
2008	6 610	3 304	3 306
2009	4 828	2 416	2 412
<b>2010</b>	<b>4 988</b>	<b>2 509</b>	<b>2 478</b>

## 607 Beförderte Reise- und Transportfahrzeuge, Ladungsträger und Container im Güter- und Reiseverkehr über See 1993 bis 2010

Jahr	Personenkraftwagen, Omnibusse	Lastkraftwagen	Eisenbahnwagen	Anhänger	Sonstige selbst fahrende Fahrzeuge <sup>1</sup>	Container (TEU) <sup>2</sup>
	Anzahl					
<b>Empfang</b>						
1993	91 889	24 564	3 938	.	.	490
1996	118 863	50 597	17 417	.	.	452
1998	142 054	74 402	24 508	.	.	1 709
2000	181 669	101 374	27 093	.	.	.
2002	221 022	123 974	15 909	20 829	19 965	3
2004	231 532	157 708	15 852	30 152	28 300	183
2006	224 545	197 813	8 380	42 748	21 831	141
2007	228 950	213 988	13 375	38 297	23 092	369
2008	228 896	204 114	10 353	45 658	23 676	1 184
2009	205 814	146 961	5 208	35 720	20 811	627
<b>2010</b>	<b>195 779</b>	<b>153 804</b>	<b>4 180</b>	<b>43 834</b>	<b>17 764</b>	<b>572</b>
<b>Versand</b>						
1993	91 162	29 268	4 528	.	.	1 019
1996	136 985	55 827	21 536	.	.	159
1998	148 110	81 936	25 606	.	.	232
2000	173 164	110 614	19 818	.	.	.
2002	223 698	126 095	9 934	20 702	19 010	175
2004	231 721	159 610	11 300	30 578	26 298	532
2006	213 697	197 156	8 292	44 803	21 711	214
2007	226 871	215 193	10 148	39 209	22 536	356
2008	226 000	209 235	7 381	47 231	21 950	875
2009	203 678	149 029	3 380	38 720	17 814	1 004
<b>2010</b>	<b>192 530</b>	<b>155 020</b>	<b>2 958</b>	<b>42 515</b>	<b>16 042</b>	<b>1 091</b>

<sup>1</sup> Rolltrailer; Wechselbrücken u.Ä.

<sup>2</sup> Standardcontainer-Einheiten (Twenty-foot Equivalent Units)



## 608 Schiffsverkehr über See 1992 bis 2010

Jahr	Schiffsankünfte					
	insgesamt		davon			
	Anzahl	1 000 tdw <sup>1</sup>	mit Ladung		ohne Ladung	
Anzahl			1 000 tdw <sup>1</sup>	Anzahl	1 000 tdw <sup>1</sup>	
1992	8 693	16 971	7 782	15 648	911	321
1994	7 320	17 566	6 059	14 765	1 261	2 799
1995	5 588	12 099	4 459	9 499	1 129	2 602
1996	7 788	30 412	6 813	27 278	975	3 133
1997	7 979	29 953	6 986	27 250	993	2 702
1998	8 365	31 764	7 380	30 030	985	1 735
1999	9 022	34 191	8 114	32 044	908	2 145
2000	8 944	47 032	7 915	.	1 029	.
2001	7 004	42 236	6 034	36 427	970	5 812
2002	6 819	37 614	5 895	31 395	924	6 221
2003	8 195	42 222	7 215	36 567	980	5 654
2004	8 056	43 308	6 991	37 891	1 065	5 420
2005	7 986	41 488	6 890	34 945	1 096	6 540
2006	8 744	45 037	7 576	37 898	1 168	7 140
2007	8 761	47 862	7 506	40 805	1 255	7 058
2008	9 448	54 709	8 019	47 398	1 429	7 309
2009	8 005	43 769	6 836	37 418	1 169	6 348
<b>2010</b>	<b>7 598</b>	<b>43 678</b>	<b>6 544</b>	<b>36 782</b>	<b>1 054</b>	<b>6 897</b>

<sup>1</sup> Tragfähigkeit (tdw = tons dead weight)

## 609 Fährverkehr 1991 bis 2010

Jahr	Schiffs- anläufe	Reiseverkehr						
		Beförderte Personen	Transportierte Fahrzeuge und Ladungsträger					
			Personen- kraftwagen <sup>1</sup>	Last- kraftwagen <sup>1</sup>	Omnibusse	Trailer	Schienen- fahrzeuge	Wechsel- brücken
Anzahl	1 000 Personen	Anzahl						
1991	4 469	1 668	202 541	22 851	10 277	5 623	.	.
1992	5 623	1 515	232 751	42 794	.	6 566	.	.
1993	5 705	1 966	295 993	66 294	14 257	7 328	8 247	.
1994	5 958	1 945	315 480	81 060	14 137	9 412	27 921	.
1995	5 752	1 538	281 072	92 108	11 980	10 832	47 864	.
1996	5 201	1 492	299 862	97 903	13 670	15 704	40 676	.
1997	5 324	1 735	325 877	117 731	16 486	18 838	41 830	.
1998	5 989	1 838	338 422	144 989	17 106	21 105	52 706	.
1999	6 603	2 077	386 088	168 152	19 596	24 728	55 902	.
2000	6 115	1 736	363 046	195 709	17 804	12 707	46 455	.
2001	5 710	1 732	380 026	221 520	16 977	25 594	31 228	25 509
2002	5 774	1 888	426 701	242 551	18 214	41 112	25 807	27 471
2003	5 752	2 015	444 956	256 841	20 379	43 093	28 330	34 438
2004	5 536	1 896	416 632	294 658	19 381	35 465	26 726	35 473
2005	5 466	1 827	379 827	322 217	18 854	55 237	21 151	27 592
2006	5 709	1 855	390 206	358 539	18 616	66 952	16 438	26 656
2007	5 856	1 929	414 872	387 855	18 075	70 882	23 174	26 608
2008	6 085	1 953	414 622	370 366	17 653	47 166	17 178	26 876
2009	5 340	1 791	372 573	274 561	15 913	41 606	<b>7 686</b>	<b>23 176</b>
<b>2010</b>	<b>5 164</b>	<b>1 709</b>	<b>354 480</b>	<b>300 153</b>	<b>15 389</b>	<b>58 787</b>	<b>6 746</b>	<b>23 825</b>

<sup>1</sup> ohne Anhänger

## 610 Kreuzschiffahrt 2005 bis 2011

Jahr	Schiffsanläufe insgesamt	Darunter	Passagiere insgesamt	Darunter
		mit Passagierwechsel		mit Passagierwechsel
	Anzahl		Personen	
2005	95	.	111 676	.
2006	138	47	175 136	70 431
2007	93	16	133 770	22 800
2008	116	22	213 000	41 500
2009	114	15	161 809	34 079
2010	114	39	177 000	45 000
<b>2011</b>	<b>158</b>	<b>52</b>	<b>259 000</b>	<b>112 000</b>

## 611 Sportbootanläufe nach Größenklassen 2006 bis 2010 <sup>1</sup>

Größenklasse der Schiffe von ... bis unter ... Meter	2006	2007	2008	2009	2010
	Anzahl				
<b><u>Sportbootanläufe insgesamt</u></b>					
unter 8 m	102	115	147	148	162
8 - 10	562	628	555	541	555
10 - 15	951	1 157	1 168	1 136	1 060
15 - 20	162	87	71	68	108
20 - 25	18	19	17	19	28
25 - 30	2	20	21	74	18
30 und mehr	3	51	27	72	30
Dauerlieger	42	-	43	-	-
<b>Insgesamt</b>	<b>1 842</b>	<b>2 077</b>	<b>2 049</b>	<b>2 058</b>	<b>1 961</b>
<b><u>Sportbootanläufe im Stadthafen</u></b>					
unter 8 m	14	4	1	4	1
8 - 10	90	7	12	9	2
10 - 15	91	18	24	25	11
15 - 20	104	11	11	14	33
20 - 25	-	7	4	13	11
25 - 30	1	20	19	69	14
30 und mehr	3	50	27	71	30
Dauerlieger	30	-	43	-	-
<b>Insgesamt</b>	<b>333</b>	<b>117</b>	<b>141</b>	<b>205</b>	<b>102</b>
<b><u>Sportbootanläufe im Seebad Warnemünde <sup>2</sup></u></b>					
unter 8 m	88	111	146	144	161
8 - 10	472	621	543	532	553
10 - 15	860	1 139	1 144	1 111	1 049
15 - 20	58	76	60	54	75
20 - 25	18	12	13	6	17
25 - 30	1	-	2	5	4
30 und mehr	-	1	-	1	-
Dauerlieger	12	-	-	-	-
<b>Insgesamt</b>	<b>1 509</b>	<b>1 960</b>	<b>1 908</b>	<b>1 853</b>	<b>1 859</b>

<sup>1</sup> nur städtische Liegeplätze

<sup>2</sup> 2006 wurden nicht alle Boote in Warnemünde erfasst

## 612 Beförderte Personen im allgemeinen Linienverkehr der Rostocker Straßenbahn AG 1960 bis 2010

Jahr	Beförderte Personen			Beförderte Personen je Fahrzeug	
	insgesamt	davon		Straßenbahn	Omnibus
		Straßenbahn	Omnibus		
1 000 Personen					
1960	46 780	33 950	12830	365	298
1965	61 266	40 176	21 090	490	324
1966	63 587	41 492	22 095	506	325
1967	65 471	41 928	23 543	518	314
1968	68 819	42 374	26 445	523	300
1969	70 592	42 773	27 819	486	281
1970	72 005	42 667	29 338	484	277
1971	73 555	42 885	30 670	487	274
1972	75 388	43 712	31 676	486	291
1973	77 890	43 635	34 255	459	295
1974	79 765	40 573	39 192	423	299
1975	82 468	42 074	40 394	401	299
1976	84 859	43 764	41 095	417	285
1977	86 554	41 991	44 563	396	295
1978	88 163	41 762	46 401	376	305
1979	85 293	40 610	44 683	366	317
1980	83 403	37 257	46 146	339	350
1981	82 093	36 211	45 882	332	379
1982	81 301	36 223	45 078	339	433
1983	86 432	36 143	50 289	338	479
1984	90 241	35 315	54 926	324	504
1985	98 121	36 527	61 594	335	550
1986	88 265	36 297	51 968	324	468
1987	87 998	37 170	50 829	357	458
1988	87 113	39 419	47 694	292	426
1989	88 005	41 125	46 880	294	426
1990	70 399	37 741	32 658	275	371
1991	44 793	24 825	19 968	175	222
1992	42 467	19 967	22 500	152	203
1993	43 196	20 302	22 894	159	222
1994	44 300	20 821	23 479	219	232
1995	42 596	20 020	22 576	222	226
1996	41 639	19 570	22 069	280	223
1997	41 327	19 424	21 903	278	213
1998	41 182	19 356	21 826	277	197
1999	41 242	19 384	21 858	277	204
2000	43 695	19 226	24 469	275	229
2001	44 494	20 747	23 747	266	233
2002	45 050	20 756	24 294	253	261
2003	42 196	23 547	18 649	274	270
2004	40 438	26 210	14 228	305	216
2005	43 991	28 554	15 437	332	214
2006	44 919	29 349	15 570	341	208
2007	40 861	27 901	12 960	324	206
2008	39 971	27 118	12 853	315	204
2009	38 667	26 377	12 290	314	183
<b>2010</b>	<b>39 916</b>	<b>27 424</b>	<b>12 492</b>	<b>327</b>	<b>192</b>

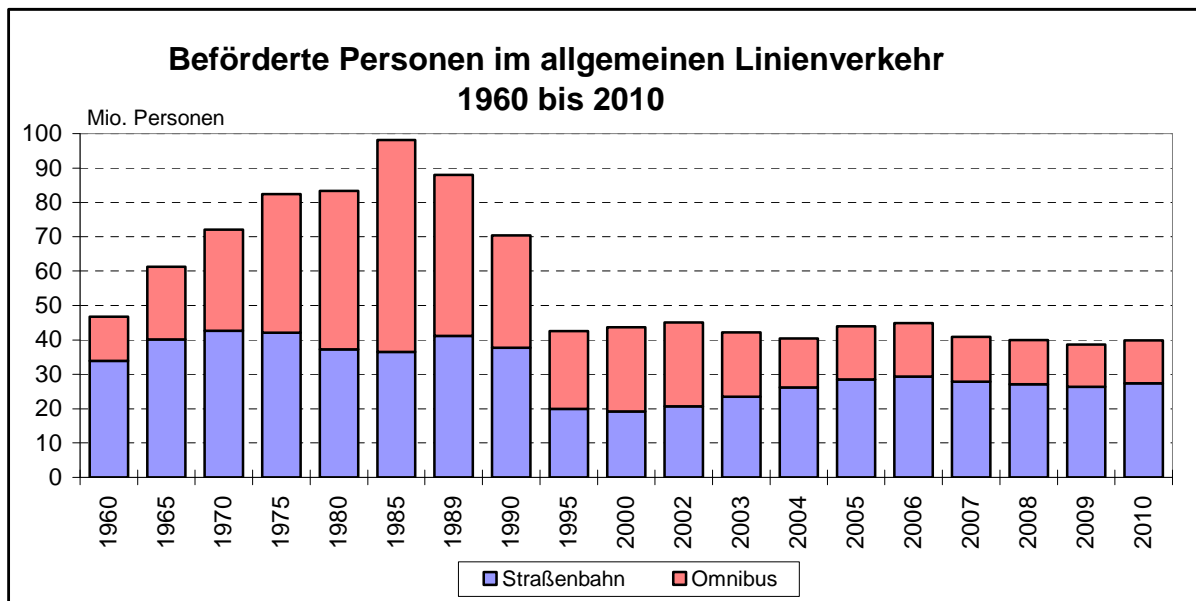

### 613 Linienlänge, Fahrzeugbestand und Platzkapazität der Rostocker Straßenbahn AG 1960 bis 2010

Jahr	Straßenbahn				Omnibus			
	Linien	Linienlänge	Fahrzeuge	Platzkapazität	Linien	Linienlänge	Fahrzeuge	Platzkapazität
	Anzahl	km	Anzahl		km	Anzahl		
1960	5	31	93	7 343	4	29	43	2 510
1965	5	32	82	.	8	61	65	.
1970	4	28	88	8 351	11	65	106	8 903
1975	2	15	105	10 120	27	251	135	12 795
1980	2	15	110	10 357	29	350	132	13 872
1985	2	15	109	10 379	38	410	112	17 411
1990	5	53	137	16 500	27	170	88	10 934
1991	6	53	142	16 842	25	167	90	11 716
1992	6	53	131	11 303	25	191	111	9 513
1993	7	71	128	10 936	27	253	103	13 532
1994	7	71	95	10 043	28	257	101	8 630
1995	10	107	90	9 676	29	291	100	8 546
1996	9	95	70	9 242	30	323	99	8 444
1997	9	86	70	9 242	29	299	103	8 550
1998	9	86	70	9 242	29	341	111	9 374
1999	9	86	70	9 242	30	355	107	8 994
2000	9	95	70	9 242	30	340	107	8 994
2001	4	53	78	9 866	27	333	102	8 411
2002	4	53	82	10 148	29	463	93	7 904
2003	6	78	86	10 460	27	310	69	6 934
2004	6	81	86	10 460	26	274	66	7 189
2005	6	81	86	10 460	26	275	72	6 919
2006	6	87	86	10 460	24	286	75	7 199
2007	6	87	86	10 284	27	295	63	6 708
2008	6	87	86	10 284	27	295	63	6 105
2009	6	87	84	10 148	27	295	67	5 817
<b>2010</b>	<b>6</b>	<b>86</b>	<b>84</b>	<b>9 799</b>	<b>26</b>	<b>288</b>	<b>65</b>	<b>6084</b>

## 614 Verkaufte Fahrkarten der Rostocker Straßenbahn AG 1991 bis 2010

Jahr	Verkaufte Fahrkarten insgesamt	Darunter		
		Kurzstreckentarif	Einzelfahrscheine	Zeitkarten
	1 000 Stück			
1991	5 448,8	295,6	1 237,9	347,9
1992	6 181,4	36,1	4 317,3	466,6
1993	7 144,3	24,6	6 059,1	518,0
1994	6 339,9	234,3	5 220,3	593,6
1995	6 181,9	301,7	5 004,1	616,9
1996	6 010,4	378,5	4 477,5	843,0
1997	5 641,7	436,6	4 392,0	576,4
1998	5 770,6	571,5	4 486,1	649,1
1999	5 407,1	555,9	4 227,5	623,7
2000	5 078,0	512,7	3 917,7	647,6
2001	4 637,3	492,7	3 475,7	668,9
2002	4 564,2	464,2	3 398,9	701,1
2003	6 313,6	769,2	4 850,7	693,7
2004	5 160,2	744,7	3 720,4	695,1
2005	4 674,0	680,4	3 311,8	681,9
2006	4 384,9	639,0	3 072,6	673,4
2007	4 534,8	788,5	2 391,7	1 354,6
2008	5 014,4	789,6	3 579,0	645,8
2009	5 314,9	846,0	3 894,1	574,8
<b>2010</b>	<b>5 761,4</b>	<b>905,1</b>	<b>4 286,4</b>	<b>569,9</b>

## 615 Verkehrseinnahmen der Rostocker Straßenbahn AG 1991 bis 2010

Jahr	Verkehrseinnahmen (Brutto) insgesamt	Davon		
		Linienverkehr	Sonderverkehr	Gelegenheitsverkehr
	1 000 EUR			
1991	10 016	9 230	612	174
1992	13 072	12 507	370	195
1993	15 180	14 798	297	86
1994	16 012	15 773	167	71
1995	17 286	17 068	127	92
1996	16 888	16 712	122	54
1997	16 793	16 617	129	46
1998	17 136	16 961	123	52
1999	17 854	17 720	102	33
2000	18 655	18 534	79	42
2001	18 965	18 840	82	43
2002	18 810	18 669	91	50
2003	21 710	21 585	84	41
2004	22 990	22 872	71	48
2005	23 378	23 248	63	67
2006	23 591	23 465	64	63
2007	22 597	22 490	61	46
2008	25 010	24 876	66	68
2009	25 612	25 466	71	75
<b>2010</b>	<b>26 651</b>	<b>16 491</b>	<b>94</b>	<b>66</b>

## 616 Allgemeine Angaben der Rostocker Straßenbahn AG 1991 bis 2010

Jahr	Personal (einschließlich Azubis) <sup>1</sup>	Darunter		Kraftstoffverbrauch Omnibus	Fahrstromverbrauch Straßenbahn
		Fahrpersonal			
	Personen			1 000 l DK	1 000 kWh
1991	1 140	435		2 972	9 175
1992	1 113	452		3 266	9 627
1993	978	418		2 944	9 458
1994	931	404		2 902	9 342
1995	917	393		2 776	9 694
1996	893	375		2 816	10 447
1997	895	386		2 905	9 470
1998	892	399		2 917	8 877
1999	859	383		2 817	8 430
2000	842	363		2 731	9 427
2001	798	358		3 000	9 887
2002	785	349		2 800	8 919
2003	716	319		2 500	12 061
2004	704	318		2 261	13 178
2005	683	302		2 180	13 068
2006	655	290		2 244	12 498
2007	636	297		2 172	12 067
2008	593	297		2 136	12 034
2009	645	328		2 175	12 312
<b>2010</b>	<b>650</b>	<b>324</b>		<b>2 191</b>	<b>13 558</b>

<sup>1</sup> Jahresdurchschnitt

## 617 Beförderte Personen der Rostocker Straßenbahn AG insgesamt 1990 bis 2010

Jahr	Beförderte Personen						
	im Linien- verkehr insgesamt	Davon					
		im allgemei- nen Linien- verkehr	davon		Sonder- formen des Linien- verkehrs <sup>1</sup>	darunter	
			Straßenbahn	Omnibus		Schüler- verkehr	Gelegen- heitsver- kehr <sup>1</sup>
1 000 Personen							
1990	76 522	70 399	37 741	32 658	6 001	1 160	122
1992	43 743	42 467	19 967	22 500	1 206	906	70
1994	44 870	44 300	20 821	23 479	496	496	74
1995	43 064	42 596	20 020	22 576	371	371	97
1996	41 928	41 639	19 570	22 069	186	186	103
1997	41 612	41 327	19 424	21 903	200	200	85
1998	41 484	41 182	19 356	21 826	201	201	101
1999	41 520	41 242	19 384	21 858	166	166	112
2000	43 841	43 695	19 226	24 469	129	129	17
2001	44 639	44 494	20 747	23 747	122	122	23
2002	45 160	45 050	20 756	24 294	91	91	19
2003	42 291	42 196	23 547	18 649	78	78	16
2004	40 525	40 438	26 210	14 228	70	70	17
2005	44 070	43 991	28 554	15 437	68	68	11
2006	44 995	44 919	29 349	15 570	66	66	10
2007	40 935	40 861	27 901	12 960	67	67	7
2008	40 055	39 971	27 118	12 853	74	74	10
2009	38 756	38 667	26 377	12 290	80	80	9
<b>2010</b>	<b>39 982</b>	<b>39 886</b>	<b>27 424</b>	<b>12 462</b>	<b>86</b>	<b>86</b>	<b>10</b>

<sup>1</sup> Busverkehr

## 618 Linienverkehr der Regionalverkehr Küste GmbH 1994 bis 2009

Jahr	Beförderte Personen <sup>1</sup>	Linien <sup>2</sup>	Linienlänge <sup>2</sup>	Gefahrene Wagenkilometer <sup>2</sup>	Darunter in der Hansestadt Rostock
	1 000 Personen	Anzahl	km	1 000 km	
1994	2 640	25	859	2 421	471
1996	3 072	30	966	2 746	534
1998	4 845	38	1 341	3 522	627
2000	4 661	37	1 282	3 338	615
2002	5 213	37	1 303	3 532	656
2004	5 366	36	1 303	3 668	644
2006	5 165	38	1 470	3 678	624
2008	3 178	35	1 470	3 690	620
<b>2009</b>	<b>3 500</b>	<b>36</b>	<b>1 341</b>	<b>3 700</b>	<b>600</b>

<sup>1</sup> ab 1998 wurden die beförderten Personen anhand der verkauften Fahrscheine ermittelt

<sup>2</sup> umfasst die Leistungen der gesamten Regionalverkehr Küste GmbH

## 619 Fährverkehr der Weißen Flotte GmbH auf der Warnow 1994 bis 2010

Jahr	Beförderte Personen	Transportierte Fahrzeuge	Darunter Personenkraftwagen
	1 000 Personen	Anzahl in 1 000	
1994	1 295	671	610
1996	1 317	669	619
1998	1 735	1 517	1 458
2000	2 018	1 450	1 415
2002	2 028	1 002	987
2003 <sup>1</sup>	1 584	640	628
2004	1 326	338	323
2005	1 429	382	372
2006	1 826	407	398
2007	1 996	414	407
2008	2 021	398	389
2009	2 039	407	398
<b>2010</b>	<b>2 052</b>	<b>437</b>	<b>426</b>

<sup>1</sup> Fährlinie Schmarl-Oldendorf nur bis zur Tunneleöffnung am 12.09.2003

## 620 Flughafen Rostock-Laage 1993 bis 2010

Jahr	Flugbewegungen	Fluggäste
	Anzahl	Personen
1993	291	1 850
1994	2 411	14 751
1996	7 140	47 814
1998	6 353	103 007
2000	11 674	99 841
2002	7 950	135 129
2003	9 234	140 920
2004	7 888	157 643
2005	8 891	176 360
2006	8 654	175 878
2007	9 855	192 744
2008	8 841	175 392
2009	8 085	161 812
<b>2010</b>	<b>19 342</b>	<b>219 489</b>

## 621 Flugbewegungen, Fluggäste und Luftfracht am Flughafen Rostock-Laage 1999 bis 2010

Jahr	Flugbewegungen insgesamt	Darunter			Fluggäste insgesamt	Darunter			Luftfracht
		Linien- und linienähnlicher Verkehr	Pauschalflugreise-, Tramp- und Anforderungsverkehr	Rundflüge		Linien- und linienähnlicher Verkehr	Pauschalflugreise-, Tramp- und Anforderungsverkehr	Rundflüge	
1999	12 675	2 019	981	8	88 044	7 120	71 829	10	.
2000	11 674	1 998	1 234	14	99 841	5 950	81 468	1 458	.
2002	7 950	902	1 646	-	135 129	14 918	112 657	-	277
2003	9 234	1 970	1 626	4	140 920	16 286	116 324	498	142
2004	7 888	1 582	1 704	12	157 643	15 728	135 095	244	776
2005	8 891	1 198	1 716	694	176 360	17 518	150 509	2 500	923
2006	8 654	1 412	1 978	394	175 878	20 120	141 787	1 300	471
2007	9 855	1 267	1 696	28	192 744	19 234	164 458	55	555
2008	8 841	1 313	976	299	175 392	42 688	111 182	1 137	1 139
2009	8 085	1 391	660	274	161 812	66 480	77 123	1 322	3 045
<b>2010</b>	<b>19 342</b>	<b>870</b>	<b>790</b>	<b>289</b>	<b>219 489</b>	<b>78 065</b>	<b>86 385</b>	<b>1 480</b>	<b>1 092</b>

## 622 Straßennetz nach Stadtbereichen 2010 <sup>1</sup>

Stadtbereich	Straßen- netz insge- samt	Davon							
		Auto- bahn	Bundesstraße		Landesstraße		Kreis- straße	Ge- meinde- straße	sonstige öffent- liche Straßen und Wege
			insge- samt	darunter	insge- samt	darunter			
				Baulast Hanse- stadt Rostock		Baulast Hanse- stadt Rostock			
km									
A Warnemünde	48,6	-	2,5	2,5	4,2	3,8	0,7	29,6	11,7
B Rostock-Heide	23,9	-	-	-	1,1	1,1	7,4	9,1	6,3
C Lichtenhagen	33,2	-	2,6	2,6	-	-	-	22,7	7,9
D Groß Klein	30,0	-	-	-	-	-	-	20,4	9,6
E Lütten Klein	42,1	-	4,2	1,9	-	-	1,9	29,3	6,7
F Evershagen	43,8	-	4,2	-	-	-	-	32,0	7,5
G Schmarl	28,8	-	1,7	0,8	-	-	-	23,1	4,0
H Reutershagen	54,2	-	3,5	-	3,6	1,9	-	35,2	11,9
I Hansaviertel	16,5	-	-	-	-	-	-	15,7	0,8
J Gartenstadt/Stadtweide	28,9	-	-	-	3,4	2,3	1,8	16,8	7,0
K Kröpeliner-Tor-Vorstadt	31,6	-	-	-	0,9	0,9	-	28,6	2,1
L Südstadt	37,4	-	-	-	2,7	2,7	-	25,6	9,1
M Biestow	17,3	-	-	-	-	-	-	12,5	4,8
N Stadtmitte	49,9	-	-	-	1,8	1,8	-	41,3	6,9
O Brinckmansdorf	65,0	3,5	-	-	4,8	4,8	-	47,2	9,5
P Dierkow-Neu	22,9	1,3	-	-	1,5	1,5	-	13,9	6,2
Q Dierkow-Ost	5,6	-	-	-	-	-	-	4,6	1,0
R Dierkow-West	8,2	-	-	-	-	-	-	7,2	1,0
S Toitenwinkel	30,9	-	-	-	-	-	-	24,4	6,5
T Gehlsdorf	25,3	-	-	-	-	-	-	18,9	6,4
U Rostock-Ost	42,5	0,6	1,3	-	3,8	3,8	0,6	24,9	11,3
nicht zuordenbar	28,1	4,3	1,4	0,3	4,9	4,2	0,7	10,8	6,1
<b>Insgesamt</b>	<b>714,7</b>	<b>9,7</b>	<b>21,3</b>	<b>8,1</b>	<b>32,7</b>	<b>28,8</b>	<b>13,1</b>	<b>493,7</b>	<b>144,3</b>

<sup>1</sup> Straßenabschnitte inklusiv Nullstreifen



## 623 Geh- und Radwege an Gemeindestraßen und sonstigen öffentlichen Straßen nach Stadtbereichen 2010 <sup>1</sup>

Stadtbereich	Geh- und Radwege insgesamt		Davon					
			kombinierte Geh- und Radwege		Gehwege		Radwege	
	1 000 m <sup>2</sup>	km	1 000 m <sup>2</sup>	km	1 000 m <sup>2</sup>	km	1 000 m <sup>2</sup>	km
A Warnemünde	129,0	50,0	23,2	9,4	103,6	39,0	2,1	1,5
B Rostock-Heide	33,9	13,0	21,8	8,6	12,1	4,4	-	-
C Lichtenhagen	76,3	27,0	32,0	11,2	43,1	15,0	1,2	0,7
D Groß Klein	78,2	27,8	32,8	9,9	40,9	15,5	4,5	2,3
E Lütten Klein	110,7	38,3	22,0	6,1	75,3	26,1	13,4	6,1
F Evershagen	102,6	35,3	37,7	11,9	64,4	23,1	0,6	0,2
G Schmarl	63,7	22,3	22,3	7,4	39,2	13,9	2,1	1,0
H Reutershagen	131,0	58,1	16,4	5,6	107,0	47,1	7,6	5,4
I Hansaviertel	77,7	31,0	7,4	2,1	63,2	24,0	7,1	4,9
J Gartenstadt/Stadtweide	47,3	20,5	15,8	5,1	28,9	14,4	2,6	1,0
K Kröpeliner-Tor-Vorstadt	133,6	49,8	1,3	0,4	124,2	44,0	8,2	5,4
L Südstadt	108,3	40,5	24,9	6,9	73,1	28,8	10,3	4,8
M Biestow	11,3	5,6	1,2	0,4	10,1	5,2	-	-
N Stadtmitte	186,3	71,5	17,0	5,0	160,3	60,4	9,0	6,1
O Brinckmansdorf	92,2	41,2	44,8	14,7	47,5	26,5	-	-
P Dierkow-Neu	47,7	17,2	18,1	5,3	29,1	11,6	0,5	0,3
Q Dierkow-Ost	7,6	5,3	0,5	0,3	7,1	5,0	-	-
R Dierkow-West	10,7	5,4	1,7	0,5	8,9	4,8	-	-
S Toitenwinkel	84,3	29,6	17,1	4,8	67,1	24,8	-	-
T Gehlsdorf	35,0	17,3	10,5	3,1	24,5	14,2	-	-
U Rostock-Ost	46,4	19,4	23,4	9,2	14,2	6,1	8,7	4,1
nicht zuordenbar	58,1	21,0	29,2	9,2	24,0	8,5	5,0	3,3
<b>Insgesamt</b>	<b>1 671,6</b>	<b>646,7</b>	<b>420,9</b>	<b>137,2</b>	<b>1 167,7</b>	<b>462,5</b>	<b>83,0</b>	<b>46,9</b>

<sup>1</sup> Baulastträgerschaft der Hansestadt Rostock

## 624 Bestand an Kraftfahrzeugen und Kraftfahrzeuganhängern 1994 bis 2011

Stand 01.01.	Kraftfahrzeuge insgesamt	Davon				Nutzfahrzeuge	Außerdem Kraftfahrzeuganhänger
		Krafträder	Personenkraftwagen	darunter			
	Anzahl			privat			
1994	100 829	1 324	92 106	.	7 399	7 939	
1996	102 920	1 765	93 286	.	7 869	8 456	
1998	97 630	2 062	87 865	.	7 703	8 099	
1999	95 309	2 326	85 389	.	7 594	7 846	
2000	93 763	2 455	83 737	.	7 571	7 709	
2001	94 705	2 756	84 315	.	7 634	7 680	
2002	94 540	2 898	84 044	75 425	7 598	7 643	
2003	92 979	2 969	82 718	74 454	7 292	7 622	
2004	91 382	3 034	81 374	73 428	6 974	7 800	
2005	91 279	3 102	81 415	.	6 762	7 695	
2006	91 905	3 196	82 312	74 044	6 397	7 859	
2007	92 601	3 332	82 894	75 780	6 375	8 326	
2008 <sup>1</sup>	82 039	3 098	73 471	68 375	5 470	8 138	
2009	82 819	3 285	73 986	68 864	5 548	8 864	
2010	84 935	3 550	75 746	70 413	5 639	9 477	
<b>2011</b>	<b>86 924</b>	<b>3 764</b>	<b>77 309</b>	<b>71 715</b>	<b>5 851</b>	<b>10 872</b>	

<sup>1</sup> seit 01.03.2007 Fahrzeugbestand ohne vorübergehende Stilllegungen

## 625 Bestand an Kraftfahrzeugen und Personenkraftwagen je 1 000 Einwohner 1994 bis 2011

Stand 01.01.	Bestand an Kraftfahrzeugen insgesamt je 1 000 Einwohner	Bestand an Personenkraftwagen je 1 000 Einwohner	Bestand an Personenkraftwagen je 1 000 Einwohner im Alter von 18 Jahren und älter
	Anzahl		
1994	425	388	501
1996	452	410	515
1998	459	413	506
2000	461	412	493
2001	472	421	499
2002	475	422	497
2003	469	417	487
2004	461	410	476
2005	459	409	471
2006	461	413	472
2007	463	415	471
2008 <sup>1</sup>	409	367	415
2009	409	368	415
2010	422	376	425
<b>2011</b>	<b>429</b>	<b>381</b>	<b>432</b>

<sup>1</sup> seit 01.03.2007 Fahrzeugbestand ohne vorübergehende Stilllegungen

## 626 Bestand an Kraftfahrzeugen nach Stadtbereichen 2009 und 2011

Stadtbereich	Kraftfahrzeuge insgesamt		Darunter		Bestand an Personen- kraftwagen je 1 000 Einwohner	
			Personenkraftwagen			
	2009	2011	2009	2011	2009	2011
Stand: 1. Januar						
Anzahl						
A Warnemünde	4 261	<b>4 367</b>	3 822	<b>3 933</b>	467	<b>492</b>
B Rostock-Heide	907	<b>949</b>	798	<b>830</b>	514	<b>531</b>
C Lichtenhagen	4 871	<b>5 025</b>	4 569	<b>4 694</b>	337	<b>345</b>
D Groß Klein	3 992	<b>4 192</b>	3 788	<b>3 951</b>	296	<b>308</b>
E Lütten Klein	5 736	<b>5 833</b>	5 404	<b>5 479</b>	323	<b>326</b>
F Evershagen	5 565	<b>5 751</b>	5 209	<b>5 345</b>	318	<b>327</b>
G Schmarl	3 326	<b>3 512</b>	2 840	<b>3 003</b>	374	<b>373</b>
H Reutershagen	7 721	<b>8 032</b>	6 940	<b>7 183</b>	381	<b>397</b>
I Hansaviertel	3 582	<b>3 660</b>	3 239	<b>3 298</b>	376	<b>383</b>
J Gartenstadt/Stadtweide	1 793	<b>1 853</b>	1 462	<b>1 515</b>	446	<b>456</b>
K Kröpeliner-Tor-Vorstadt	6 811	<b>7 441</b>	5 809	<b>6 325</b>	313	<b>332</b>
L Südstadt	5 500	<b>5 807</b>	5 090	<b>5 309</b>	350	<b>367</b>
M Biestow	1 453	<b>1 488</b>	1 336	<b>1 373</b>	448	<b>467</b>
N Stadtmitte	8 126	<b>8 807</b>	7 052	<b>7 619</b>	400	<b>425</b>
O Brinckmansdorf	5 208	<b>5 611</b>	4 421	<b>4 709</b>	543	<b>577</b>
P Dierkow-Neu	3 611	<b>3 900</b>	3 414	<b>3 669</b>	329	<b>349</b>
Q Dierkow-Ost	709	<b>710</b>	644	<b>635</b>	567	<b>566</b>
R Dierkow-West	774	<b>810</b>	667	<b>686</b>	545	<b>563</b>
S Toitenwinkel	4 719	<b>4 927</b>	4 347	<b>4 527</b>	345	<b>349</b>
T Gehlsdorf	2 088	<b>2 245</b>	1 806	<b>1 933</b>	477	<b>503</b>
U Rostock-Ost	1 801	<b>1 838</b>	1 140	<b>1 173</b>	925	<b>969</b>

## 627 Bestand an Kraftfahrzeugen und Kraftfahrzeuganhängern nach Stadtbereichen -Stand 1. Januar 2011-

Stadtbereich	Kraftfahrzeuge insgesamt <sup>1</sup>	Davon					Außerdem Kraftfahrzeuganhänger	Bestand an privaten PKW je 1 000 Einwohner im Alter von 18 Jahren und älter
		Krafträder	Personenkraftwagen	davon		Nutzfahrzeuge		
				privat	gewerblich			
Anzahl								
A Warnemünde	4 367	179	3 933	3 618	315	255	402	495
B Rostock-Heide	949	62	830	809	21	57	126	566
C Lichtenhagen	5 025	173	4 694	4 650	44	158	335	389
D Groß Klein	4 192	156	3 951	3 908	43	85	218	352
E Lütten Klein	5 833	151	5 479	5 294	185	203	394	347
F Evershagen	5 751	206	5 345	5 139	206	200	366	362
G Schmarl	3 512	85	3 003	2 573	430	424	305	374
H Reutershagen	8 032	383	7 183	6 868	315	466	597	422
I Hansaviertel	3 660	171	3 298	3 067	231	191	267	402
J Gartenstadt/Stadtweide	1 853	107	1 515	1 458	57	231	266	538
K Kröpeliner-Tor-Vorstadt	7 441	443	6 325	5 739	586	673	538	340
L Südstadt	5 807	193	5 309	4 895	414	305	417	365
M Biestow	1 488	67	1 373	1 369	4	48	155	556
N Stadtmitte	8 807	408	7 619	6 152	1 467	780	589	397
O Brinckmansdorf	5 611	298	4 709	4 258	451	604	604	619
P Dierkow-Neu	3 900	114	3 669	3 404	265	117	171	373
Q Dierkow-Ost	710	44	635	625	10	31	125	617
R Dierkow-West	810	61	686	652	34	63	197	603
S Toitenwinkel	4 927	225	4 527	4 488	39	175	341	400
T Gehlsdorf	2 245	148	1 933	1 833	100	164	330	552
U Rostock-Ost	1 838	77	1 173	802	371	588	4 020	749

<sup>1</sup> seit 01.03.2007 Fahrzeugbestand ohne vorübergehende Stilllegungen

## 628 Bestand an Personenkraftwagen nach Kraftstoffarten 2006 bis 2011

Stand 01.01.	Personenkraftwagen insgesamt	Davon Personenkraftwagen nach Kraftstoffarten				Anteil der Schadstoffreduzierten PKW
		Benzin	Diesel	Gas	sonstige	
Anzahl						in %
2006	82 312	70 561	11 586	145	20	99,0
2008 <sup>1</sup>	73 471	60 855	12 152	409	55	99,3
2009	73 986	60 243	12 930	746	67	99,4
2010	75 746	60 663	14 151	846	86	99,4
<b>2011</b>	<b>77 309</b>	<b>60 925</b>	<b>15 359</b>	<b>912</b>	<b>113</b>	.

<sup>1</sup> seit 01.03.2007 Fahrzeugbestand ohne vorübergehende Stilllegungen

## 629 Bestand an Personenkraftwagen und Nutzfahrzeugen nach Kraftstoffarten, Schadstoffgruppen und Stadtbereichen 2009 bis 2011

Stand 01.01./Stadtbereich	Insgesamt	Davon nach Kraftstoffarten					
		Benzin und sonstige Kraftstoffe	darunter	Diesel	darunter nach Schadstoffgruppen		
			Schadstoffgruppe 4 (grüne Plakette)		2 (rote Plakette)	3 (gelbe Plakette)	4 (grüne Plakette)
Anzahl							
<b><u>Personenkraftwagen</u></b>							
2009	73 986	61 056	60 495	12 930	1 156	4 629	6 727
2010	75 746	61 595	61 046	14 151	1 024	4 513	8 253
<b>2011 insgesamt</b>	<b>77 309</b>	<b>61 950</b>	<b>61407</b>	<b>15 359</b>	<b>945</b>	<b>4 304</b>	<b>9 776</b>
<b><u>davon nach Stadtbereichen:</u></b>							
A Warnemünde	3 933	2 944	2 904	989	47	237	685
B Rostock-Heide	830	636	627	194	10	59	119
C Lichtenhagen	4 694	4 081	4 057	613	30	238	333
D Groß Klein	3 951	3 400	3 380	551	53	188	303
E Lütten Klein	5 479	4 818	4 793	661	53	230	371
F Evershagen	5 345	4 528	4 500	817	49	259	500
G Schmarl	3 003	2 337	2 322	666	33	173	455
H Reutershagen	7 183	6 051	5 999	1 132	85	322	701
I Hansaviertel	3 298	2 612	2 585	686	43	172	441
J Gartenstadt/Stadtweide	1 515	1 146	1 135	369	17	107	237
K Kröpeliner-Tor-Vorstadt	6 325	4 868	4 803	1 457	95	418	878
L Südstadt	5 309	4 466	4 443	843	57	212	545
M Biestow	1 373	1 083	1 075	290	15	88	184
N Stadtmitte	7 619	5 273	5 201	2 346	141	588	1 561
O Brinckmansdorf	4 709	3 468	3 441	1 241	56	277	891
P Dierkow-Neu	3 669	3 158	3 142	511	30	168	304
Q Dierkow-Ost	635	492	488	143	16	43	81
R Dierkow-West	686	514	497	172	13	50	104
S Toitenwinkel	4 527	3 865	3 841	662	50	215	392
T Gehlsdorf	1 933	1 437	1 428	496	28	148	313
U Rostock-Ost	1 173	682	675	491	22	105	361
0 nicht zuordenbar	120	91	71	29	2	7	17
<b><u>Nutzfahrzeuge</u></b>							
2009	5 549	436	342	5 113	909	1 670	1 425
2010	5 640	455	351	5 185	833	1 550	1 786
<b>2011 insgesamt</b>	<b>5 852</b>	<b>445</b>	<b>343</b>	<b>5 407</b>	<b>736</b>	<b>1 481</b>	<b>2 250</b>
<b><u>davon nach Stadtbereichen:</u></b>							
A Warnemünde	255	24	13	231	27	70	81
B Rostock-Heide	57	2	1	55	3	16	25
C Lichtenhagen	158	15	10	143	19	28	58
D Groß Klein	85	3	2	82	27	25	12
E Lütten Klein	203	15	12	188	39	48	75
F Evershagen	200	11	10	189	28	54	76
G Schmarl	424	119	116	305	20	85	159
H Reutershagen	466	27	24	439	64	136	173
I Hansaviertel	191	15	10	176	28	47	52
J Gartenstadt/Stadtweide	231	7	3	224	43	59	63
K Kröpeliner-Tor-Vorstadt	673	38	26	635	78	189	244
L Südstadt	305	19	11	286	38	68	125
M Biestow	48	3	2	45	10	15	11
N Stadtmitte	780	86	65	694	126	183	242
O Brinckmansdorf	604	21	8	583	67	147	307
P Dierkow-Neu	117	8	7	109	17	27	51
Q Dierkow-Ost	31	4	3	27	4	9	12
R Dierkow-West	63	3	2	60	7	20	24
S Toitenwinkel	175	5	1	170	30	40	64
T Gehlsdorf	164	3	3	161	20	40	73
U Rostock-Ost	588	16	13	572	35	165	318
0 nicht zuordenbar	34	1	1	33	6	10	5

### 630 Zulassungen und Anmeldungen von fabrikneuen Kraftfahrzeugen und Kraftfahrzeuganhängern 1991 bis 2010

Jahr	Kraftfahrzeuge insgesamt	Davon							Außerdem Kraftfahrzeuganhänger
		Krafträder	Personenkraftwagen	darunter	Kraftomnibusse	Lastkraftwagen	Zugmaschinen	übrige Kraftfahrzeuge	
				Wohnmobile					
Anzahl									
1991	13 667	85	12 238	.	34	1 093	110	107	404
1992	12 907	136	11 165	.	41	1 286	134	145	459
1994	8 802	232	7 478	.	25	914	85	68	369
1996	8 005	261	6 833	.	22	735	94	60	321
1998	7 975	289	6 935	.	16	593	99	43	317
2000	6 343	299	5 358	.	8	548	99	31	370
2002	5 797	219	5 043	.	5	416	88	26	436
2004	6 159	220	5 362	.	14	411	120	32	248
2005	6 573	191	5 781	.	8	445	127	21	462
2008	5 572	263	4 607	12	11	536	128	27	1 062
2009	7 126	277	6 327	11	5	426	79	12	478
<b>2010</b>	<b>5 882</b>	<b>244</b>	<b>4 967</b>	<b>15</b>	<b>6</b>	<b>502</b>	<b>135</b>	<b>28</b>	<b>1 467</b>

### 631 Erteilung von Führerscheinen 1990 bis 2010

Jahr	Führerscheine insgesamt	Darunter	Fahrgastbeförderungsnachweise
		Internationale Führerscheine	
		Anzahl	
1990	12 031	31	261
1992	15 642	73	735
1994	10 455	350	479
1996	8 587	440	497
1998	8 464	454	418
2000	5 761	367	327
2002	5 352	370	64
2004	5 447	489	163
2006	5 357	462	155
2008	5 973	551	74
2009	5 667	491	140
<b>2010</b>	<b>4 931</b>	<b>658</b>	<b>196</b>

### 632 Erteilung von Führerscheinen 1997 bis 2010

Jahr	Führerscheine insgesamt	Davon					Fahrgastbeförderung insgesamt	Davon	
		Ersterwerb	Erweiterung	Umtausch/Ersatz	Entzug	Internationale Führerscheine		neu	Verlängerung
1997	7 499	3786	666	2 076	517	454	423	120	303
1998	8 464	4 783	880	1 854	493	454	418	134	284
2000	5 761	2 680	689	1 492	533	367	327	63	264
2002	5 352	2 464	522	1 533	463	370	64	54	10
2004	5 447	2 426	481	1 562	489	489	163	74	89
2006	5 357	2 480	556	1 443	416	462	155	75	80
2008	5 973	2 165	889	2 196	172	551	74	38	36
2009	5 667	1 788	1 214	1 980	194	491	140	76	64
<b>2010</b>	<b>4 931</b>	<b>1 587</b>	<b>903</b>	<b>1 569</b>	<b>214</b>	<b>658</b>	<b>196</b>	<b>77</b>	<b>119</b>

### 633 Straßenverkehrsunfälle 1995 bis 2010

Zeitraum	Straßenverkehrsunfälle <sup>1</sup>			
	insgesamt	davon		
		mit Personen- schaden	mit schwerwiegendem Sachschaden <sup>2</sup>	sonstige Unfälle unter dem Einfluss berauschender Mittel <sup>3</sup>
Anzahl				
1995	1 884	1 054	622	208
1996	1 692	987	514	191
1997	1 768	1 083	495	190
1998	1 602	981	478	143
1999	1 588	1 025	420	143
2000	1 558	979	437	142
2001	1 355	865	355	135
2002	1 298	808	372	118
2003	1 124	725	292	107
2004	1 091	720	269	102
2005	1 072	788	210	74
2006	1 055	760	215	80
2007	1 113	822	215	76
2008	1 062	738	245	79
2009	940	701	165	74
<b>2010</b>	<b>822</b>	<b>627</b>	<b>126</b>	<b>69</b>

<sup>1</sup> ohne die so genannten Bagatellunfälle

<sup>2</sup> ab 1995 schwerwiegende Unfälle mit Sachschaden (im engeren Sinne), d.h. Straftatbestand oder Ordnungswidrigkeit (Bußgeld) und mindestens ein Kraftfahrzeug musste abgeschleppt werden

<sup>3</sup> ab 2008 wurde die Unfallkategorie „Sonstige Unfälle unter Alkoholeinfluss“ umbenannt in „Sonstige Unfälle unter dem Einfluss berauschender Mittel“. Ein Vergleich mit zurückliegenden Berichtszeiträumen ist deshalb nur eingeschränkt möglich.

### 634 Verunglückte Personen 1995 bis 2010

Zeitraum	Verunglückte Personen				
	insgesamt	Davon			
		Getötete	Verletzte insgesamt	Davon	
				Schwer- verletzte	Leicht- Verletzte
Personen					
1995	1 302	14	1 288	214	1 074
1996	1 250	11	1 239	236	1 003
1997	1 390	13	1 377	209	1 168
1998	1 211	13	1 198	185	1 013
1999	1 262	14	1 248	177	1 071
2000	1 218	7	1 211	167	1 044
2001	1 095	13	1 082	117	965
2002	961	10	951	115	836
2003	891	6	885	82	803
2004	855	5	850	94	756
2005	937	4	933	78	855
2006	925	9	916	80	836
2007	1 010	7	1 003	83	920
2008	878	6	872	90	782
2009	860	4	856	70	786
<b>2010</b>	<b>763</b>	<b>3</b>	<b>760</b>	<b>62</b>	<b>698</b>

## 635 Straßenverkehrsunfälle, beteiligte Verkehrsteilnehmer, Verunglückte und Unfallursachen 1991 bis 2010

Merkmal	1991	1996	2000	2002	2004	2008	2009	2010
	Anzahl/Personen							
<b>Unfälle</b>								
<b>mit Personenschaden insgesamt</b>	<b>786</b>	<b>987</b>	<b>979</b>	<b>808</b>	<b>720</b>	<b>738</b>	<b>701</b>	<b>627</b>
<u>davon</u>								
mit Getöteten	24	11	5	9	4	6	4	3
mit Verletzten	762	976	974	799	716	732	697	624
Schwerwiegende Unfälle mit Sachschaden ( im engeren Sinne )	.	514	437	372	269	245	165	126
<b>Von den Unfällen mit Personenschaden zusammen ereigneten sich auf:</b>								
Autobahnen	8	6	11	14	9	11	10	8
Bundesstraßen	148	214	170	159	142	34	37	27
Landesstraßen	54	12	44	31	35	160	150	132
Kreisstraßen	14	4	4	6	11	13	8	19
anderen Straßen	562	751	750	598	523	520	496	441
<b>An Unfällen mit Personenschaden beteiligte Verkehrsteilnehmer:</b>								
<b>Verkehrsteilnehmer insgesamt</b>	<b>1 552</b>	<b>2 021</b>	<b>2 026</b>	<b>1 675</b>	<b>1 461</b>	<b>1 480</b>	<b>1 415</b>	<b>1 258</b>
<u>darunter:</u>								
von 18 bis unter 21 Jahren	113	233	205	154	119	80	84	64
von 21 bis unter 25 Jahren	178	185	226	204	176	155	148	138
von 65 und mehr Jahren	58	61	88	110	128	151	177	140
<b>Kraftfahrzeuge insgesamt</b>	<b>1 111</b>	<b>1 525</b>	<b>1 534</b>	<b>1 244</b>	<b>1 074</b>	<b>1 042</b>	<b>979</b>	<b>875</b>
<u>davon</u>								
Mofas, Kleinkrafträder (Mopeds, Mokicks)	23	8	17	11	-	27	31	32
Motorzweiräder mit amtlichen Kennzeichen	72	76	71	68	46	41	38	33
Personenkraftwagen	944	1 311	1 273	1 056	936	884	827	724
Kraftomnibusse, Obusse	20	22	20	15	13	13	15	9
Landwirtschaftliche Zugmaschinen	2	-	-	-	-	-	-	1
Güterkraftfahrzeuge	46	102	141	89	75	72	64	70
Übrige Kraftfahrzeuge	4	6	12	5	4	5	4	6
Fahrräder	159	253	293	266	278	316	308	263
Fußgänger	261	220	185	143	96	106	105	91
Sonstige	21	23	14	22	13	13	23	29
<b>Verunglückte Personen</b>	<b>979</b>	<b>1 250</b>	<b>1 218</b>	<b>961</b>	<b>855</b>	<b>878</b>	<b>860</b>	<b>763</b>
<b>Getötete Personen insgesamt</b>	<b>25</b>	<b>11</b>	<b>7</b>	<b>10</b>	<b>5</b>	<b>6</b>	<b>4</b>	<b>3</b>
<u>darunter:</u>								
unter 6 Jahren	1	-	-	-	-	-	-	-
von 6 bis unter 15 Jahren	2	-	-	-	-	-	1	-
von 18 bis unter 21 Jahren	1	1	-	2	1	1	-	-
von 21 bis unter 25 Jahren	1	-	-	2	-	-	-	-
von 65 und mehr Jahren	7	5	3	4	3	3	3	3
<u>davon:</u>								
Benutzer von:								
Mofas, Kleinkrafträder (Mopeds, Mokicks)	-	-	-	-	-	-	-	-
Motorzweirädern mit amtlichen Kennzeichen	-	-	-	2	-	1	-	-
Personenkraftwagen	9	4	4	2	4	1	-	-
Güterkraftfahrzeugen	-	-	-	-	-	-	-	-
Fahrrädern	4	1	1	-	-	2	-	1
Fußgänger	12	6	1	6	1	2	4	2
Übrige	-	-	1	-	-	-	-	-

Fortsetzung der Tabelle 635

Merkmal	1991	1996	2000	2002	2004	2008	2009	2010
	Anzahl/Personen							
<b>Verletzte insgesamt</b>	<b>954</b>	<b>1 239</b>	<b>1 211</b>	<b>951</b>	<b>850</b>	<b>872</b>	<b>856</b>	<b>760</b>
<u>darunter:</u>								
unter 6 Jahren	34	24	23	16	20	15	17	15
von 6 bis unter 15 Jahren	152	146	125	68	42	59	40	71
von 18 bis unter 21 Jahren	103	161	149	102	88	49	66	41
von 21 bis unter 25 Jahren	101	147	131	138	104	102	89	89
von 65 und mehr Jahren	45	48	99	71	83	88	126	95
<u>davon:</u>								
Benutzer von:								
Mofas, Kleinkraftfahrrädern (Mopeds, Mokicks)	25	7	14	9	-	28	32	32
Motorzweirädern mit amtlichen Kennzeichen	72	73	80	64	49	38	39	34
Personenkraftwagen	452	666	616	475	430	388	383	295
Güterkraftfahrzeuge	11	12	29	15	14	12	18	19
Fahrrädern	142	234	262	235	251	279	269	244
Fußgänger	245	208	175	136	92	95	95	79
Übrige	7	39	35	17	14	32	20	57
<b>Polizeilich festgestellte Unfallursachen bei Unfällen mit Personenschaden</b>								
<b>Fehlverhalten der Fahrzeugführer</b>	<b>880</b>	<b>1 190</b>	<b>1 288</b>	<b>1 052</b>	<b>1 156</b>	<b>1 103</b>	<b>935</b>	<b>803</b>
<u>darunter:</u>								
Alkoholeinfluss	79	116	70	77	45	50	42	36
Einfluss anderer berauschender Mittel <sup>1</sup>	.	.	.	.	.	5	1	-
Nicht angepasste Geschwindigkeit	150	195	144	107	124	84	59	51
Nichtbeachten der Vorfahrt	161	228	227	157	172	116	112	101
Fehler beim Abbiegen	46	53	52	57	88	96	58	58
Falsche Fahrbahnbenutzung	30	31	46	40	56	73	41	27
Ungenügender Sicherheitsabstand	67	137	203	109	169	131	72	50
Fehler beim Überholen	31	20	22	27	24	12	11	11
Falsches Verhalten gegenüber Fußgängern	73	104	56	44	52	33	47	25
<b>Fehlverhalten bei Fußgängern</b>	<b>236</b>	<b>133</b>	<b>118</b>	<b>83</b>	<b>69</b>	<b>50</b>	<b>26</b>	<b>41</b>
<u>darunter:</u>								
Alkoholeinfluss	16	30	15	15	12	5	2	5
<b>Fahrzeugbezogene Mängel (Technische Mängel, Wartungsmängel)</b>	<b>13</b>	<b>5</b>	<b>4</b>	<b>9</b>	<b>11</b>	<b>11</b>	<b>9</b>	<b>7</b>
<b>Unfallbezogene Ursachen</b>	<b>106</b>	<b>134</b>	<b>152</b>	<b>119</b>	<b>86</b>	<b>47</b>	<b>65</b>	<b>82</b>
Straßenverhältnisse	67	49	44	60	53	27	40	50
Witterungseinflüsse	3	6	3	6	5	6	8	11
Hindernisse und sonstige	36	79	105	53	28	14	17	21

<sup>1</sup> z. B. Drogen; Rauschgift



### 636 Beherbergungsstätten, Gästebetten und durchschnittliche Auslastung der Gästebetten in der Hansestadt Rostock insgesamt 1991 bis 2010

Jahr	Betriebe <sup>1</sup>		Betten <sup>1</sup>		Durchschnittliche Auslastung der Gästebetten	
	insgesamt	darunter	insgesamt	darunter	insgesamt	darunter
		geöffnete		angebotene		insgesamt
Anzahl					in %	
<b><u>Beherbergungsstätten ohne Camping</u></b>						
1991	34	29	3 840	3 468	35,1	43,3
1994	52	41	6 126	4 596	31,1	38,1
1998	87	79	7 476	5 919	32,5	37,5
2000	88	85	8 224	6 762	34,8	39,0
2002	88	84	7 593	6 030	38,1	42,7
2004	93	86	7 765	5 787	37,5	47,8
2006	98	90	10 084	7 750	38,4	43,6
2008	104	100	9 951	8 398	38,6	45,5
2009	108	104	10 349	8 820	36,9	43,4
<b>2010</b>	<b>113</b>	<b>107</b>	<b>9 548</b>	<b>9 229</b>	<b>40,5</b>	<b>43,3</b>
Jahr/Betriebsart	Betriebe <sup>1</sup>		In den Betrieben angebotene Schlafgelegenheiten <sup>2</sup>			
	insgesamt	darunter	Maximales Angebot an Schlafgelegenheiten der letzten 13 Monate	durchschnittliche Auslastung		
		geöffnete				
Anzahl					in %	
<b><u>Beherbergungsstätten einschließlich Camping</u></b>						
2009	109	105	13 620	29,1		
<b>2010</b>	<b>114</b>	<b>108</b>	<b>14 348</b>	<b>30,8</b>		
<u>davon:</u>						
Hotellerie	81	76	7 902	46,1		
<u>darunter:</u>						
Hotels (ohne Hotels garnis)	33	31	5 346	50,6		
Hotels garnis	25	24	2 033	38,8		
Ferienunterkünfte, Campingplätze und sonstige tourismusrelevante Unterkünfte	33	32	6 446	11,7		

<sup>1</sup> Stand: Dezember

<sup>2</sup> Doppelbetten zählen als 2 Schlafgelegenheiten. Für Camping wird 1 Stellplatz in 4 Schlafgelegenheiten umgerechnet.

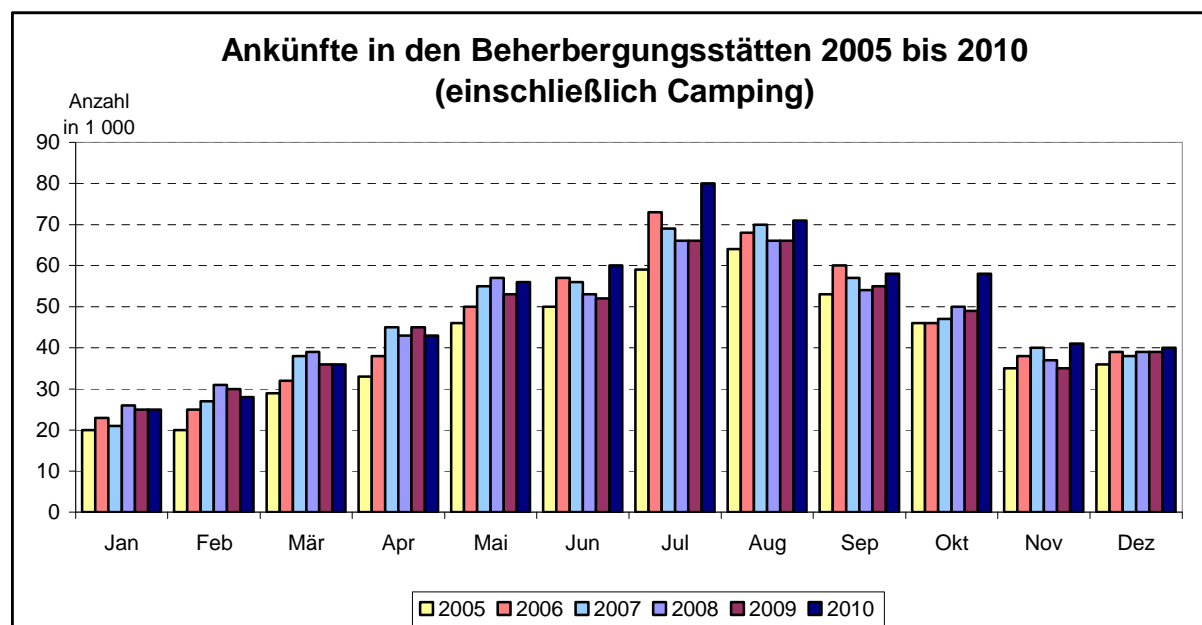

## 637 Gästeankünfte, Gästeübernachtungen und durchschnittliche Aufenthaltsdauer der Gäste in Beherbergungsstätten 1991 bis 2010

Jahr	Gästeankünfte		Gästeübernachtungen		Durchschnittliche Aufenthaltsdauer	
	insgesamt	darunter	insgesamt	darunter	insgesamt	darunter
		Gäste mit ständigem Wohnsitz außerhalb Deutschlands		Gäste mit ständigem Wohnsitz außerhalb Deutschlands		Gäste mit ständigem Wohnsitz außerhalb Deutschlands
Anzahl				Tage		
<b><u>Beherbergungen ohne Camping</u></b>						
1991 <sup>1</sup>	192 032	13 158	387 690	25 413	2,0	1,9
1992	315 320	24 966	692 771	46 200	2,2	1,9
1993	290 184	19 942	677 344	40 201	2,3	2,0
1994	304 012	20 413	712 424	40 365	2,3	2,0
1995	288 648	18 507	724 247	42 322	2,5	2,3
1996	303 406	29 298	731 223	53 296	2,4	1,8
1997	320 026	31 667	821 718	57 300	2,6	1,8
1998	348 798	43 523	864 895	72 843	2,5	1,7
1999	391 801	55 046	965 340	96 770	2,5	1,8
2000	420 872	62 345	1 036 697	111 825	2,5	1,8
2001	433 264	61 649	1 078 511	109 466	2,5	1,8
2002	417 263	57 169	1 058 129	93 008	2,5	1,6
2003	471 546	52 908	1 186 340	91 402	2,5	1,7
2004	422 728	53 607	1 068 096	89 738	2,5	1,7
2005	474 822	53 362	1 195 913	97 982	2,5	1,8
2006	530 8 50	58 711	1 371 915	127 546	2,6	2,2
2007	551 871	59 263	1 441 241	135 899	2,6	2,3
2008	547 300	60 783	1 396 170	157 303	2,6	2,6
2009	535 667	49 824	1 365 205	104 213	2,5	2,1
<b>2010</b>	<b>579 342</b>	<b>55 303</b>	<b>1 459 514</b>	<b>112 734</b>	<b>2,5</b>	<b>2,0</b>
<b><u>Beherbergungen einschließlich Camping</u></b>						
2005	490 224	.	1 261 138	.	2,6	.
2006	547 961	.	1 445 237	.	2,6	.
2007	564 323	.	1 505 133	.	2,7	.
2008	561 578	.	1 455 800	.	2,6	.
2009	550 874	51 171	1 426 507	107 669	2,6	2,1
<b>2010 insgesamt</b>	<b>594 554</b>	<b>56 385</b>	<b>1 530 961</b>	<b>116 101</b>	<b>2,6</b>	<b>2,1</b>
<u>davon:</u>						
Hotellerie	526 678	52 577	1 273 299	105 654	2,4	2,0
<u>davon:</u>						
Hotels						
(ohne Hotels garnis)	401 601	42 270	945 626	82 187	2,4	1,9
Hotels garnis	108 789	9 879	280 304	21 962	2,6	2,2
Gasthöfe	7 818	33	21 122	89	2,7	2,7
Pensionen	8 470	395	26 247	1 416	3,1	3,6
Ferienunterkünfte, Campingplätze und sonstige tourismusrelevante Unterkünfte	67 876	3 808	257 662	10 447	3,8	2,7

<sup>1</sup> Mai bis Dezember

## 638 Gästeankünfte und Gästeübernachtungen in der Hotellerie nach Betriebsarten 1992 bis 2010

Jahr	Hotellerie	Davon in		
		Hotels	Hotels garnis	Gasthöfe und Pensionen
Anzahl				
<b><u>Gästeankünfte</u></b>				
1992	281 193	268 778	6 382	6 033
1993	248 356	227 645	11 396	9 315
1994	258 986	219 261	26 991	12 734
1995	.	188 225	27 795	.
1996	252 917	198 873	30 860	23 184
1997	.	197 949	32 833	.
1998	287 405	220 757	35 609	31 039
1999	326 997	240 563	52 241	34 193
2000	356 871	307 001	31 055	18 815
2001	377 249	321 724	36 313	19 212
2002	346 659	293 336	33 026	20 297
2003	394 167	328 765	45 640	19 762
2004	350 599	282 990	48 216	19 393
2005	396 406	317 382	57 451	21 573
2006	457 259	362 993	74 955	19 311
2007	481 990	380 633	80 344	21 013
2008	492 419	388 510	84 846	19 063
2009	471 184	355 441	96 879	18 864
<b>2010</b>	<b>526 678</b>	<b>401 601</b>	<b>108 789</b>	<b>16 288</b>
<b><u>Gästeübernachtungen</u></b>				
1992	551 411	526 683	15 816	8 912
1993	488 706	443 286	25 556	19 864
1994	505 143	422 797	58 757	23 589
1995	.	390 080	62 291	.
1996	517 884	404 325	69 767	43 792
1997	.	420 730	84 618	.
1998	606 106	457 188	84 101	64 817
1999	703 984	517 467	115 780	70 737
2000	780 970	647 443	88 273	45 254
2001	838 681	688 131	100 158	50 392
2002	785 757	642 906	93 792	49 059
2003	906 465	725 618	127 916	52 931
2004	802 034	635 035	115 543	51 456
2005	917 452	703 042	153 245	61 165
2006	1 117 015	803 212	257 493	56 310
2007	1 183 066	860 759	261 392	60 915
2008	1 210 512	865 561	292 099	52 852
2009	1 156 960	838 045	264 213	54 702
<b>2010</b>	<b>1 273 299</b>	<b>945 626</b>	<b>280 304</b>	<b>47 369</b>

## 639 Beherbergungsstätten, Gästebetten und durchschnittliche Auslastung der Gästebetten im Seebad Warnemünde <sup>1</sup> 1996 bis 2010

Jahr	Betriebe <sup>2</sup>		Betten <sup>2</sup>		Durchschnittliche Auslastung der Gästebetten	
	insgesamt	darunter	insgesamt	darunter	insgesamt	darunter
		geöffnete		angebotene		der angebotenen
Anzahl					in %	
<b><u>Beherbergungsstätten ohne Camping</u></b>						
1996	45	38	4 058	2 635	29,6	36,6
1998	56	50	4 740	3 237	30,9	37,6
2000	56	53	4 925	3 512	34,0	40,9
2002	59	55	5 063	3 506	36,4	43,2
2004	61	54	5 253	3 278	36,2	.
2006	63	56	6 097	4 105	36,2	43,6
2008	65	62	6 122	4 666	35,2	45,7
2009	66	63	6 295	4 888	35,9	46,8
<b>2010</b>	<b>66</b>	<b>63</b>	.	.	<b>41,6</b>	<b>46,0</b>
Jahr/Betriebsart	Betriebe <sup>2</sup>		In den Betrieben angebotene Schlafgelegenheiten <sup>3</sup>			
	insgesamt	darunter	maximales Angebot an Schlafgelegenheiten der letzten 13 Monate	durchschnittliche Auslastung		
		geöffnete				
Anzahl					in %	
<b><u>Beherbergungsstätten einschließlich Camping</u></b>						
2009	67	64	9 688	25,1		
<b>2010</b>	<b>67</b>	<b>64</b>	<b>9 816</b>	<b>26,6</b>		
<u>davon:</u>						
Hotellerie	41	39	3 723	52,0		
<u>davon:</u>						
Hotels (ohne Hotels garnis)	19	18	2 818	54,8		
Hotels garnis	9	8	634	48,5		
Gasthöfe	5	5	146	31,4		
Pensionen	8	8	125	33,4		
Ferienunterkünfte, Campingplätze und sonstige tourismusrelevante Unterkünfte	26	25	6 093	.		

<sup>1</sup> Seebad Warnemünde einschließlich Markgrafenhöhe, Hohe Düne und Diedrichshagen

<sup>2</sup> Stand: Dezember

<sup>3</sup> Doppelbetten zählen als 2 Schlafgelegenheiten. Für Camping wird 1 Stellplatz in 4 Schlafgelegenheiten umgerechnet

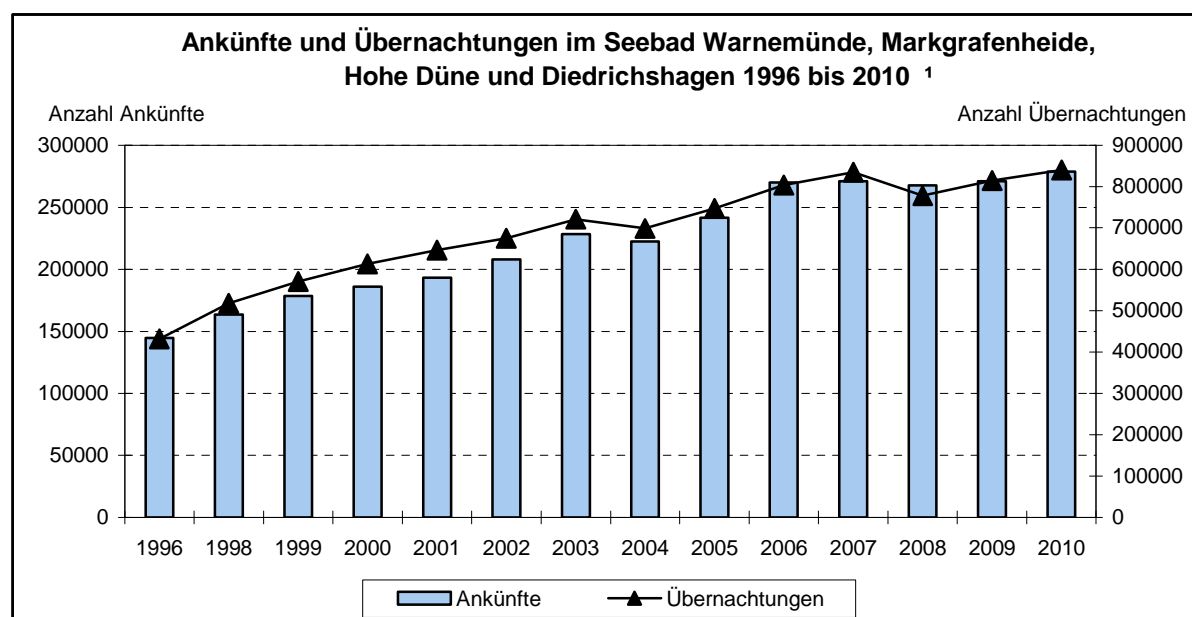

<sup>1</sup> ohne Camping

## 640 Gästeankünfte, Gästeübernachtungen und durchschnittliche Aufenthaltsdauer der Gäste im Seebad Warnemünde <sup>1</sup> 1996 bis 2010

Jahr/Betriebsart	Gästeankünfte	Gästeübernachtungen	Durchschnittliche Aufenthaltsdauer
	Anzahl		Tage
<b><u>Beherbergungen ohne Camping</u></b>			
1996	144 728	431 863	3,0
1998	163 574	517 939	3,2
2000	185 859	613 189	3,3
2001	193 172	645 914	3,3
2002	208 025	674 759	3,2
2003	228 314	720 880	3,2
2004	222 452	699 065	3,1
2005	241 652	747 315	3,1
2006	270 190	804 175	3,0
2007	271 208	834 990	3,1
2008	267 783	778 418	2,9
2009	271 005	814 631	3,0
<b>2010</b>	<b>278 925</b>	<b>840 304</b>	<b>3,0</b>
<b><u>Beherbergungen einschließlich Camping</u></b>			
2005	257 054	812 540	3,2
2006	287 301	877 497	3,1
2007	283 660	898 882	3,2
2008	282 061	838 048	3,0
2009	286 212	875 933	3,1
<b>2010 insgesamt</b>	<b>294 137</b>	<b>911 751</b>	<b>3,1</b>
<u>davon:</u>			
Hotellerie	245 024	699 131	2,9
<u>davon:</u>			
Hotels	197 371	553 651	2,8
Hotels garnis	36 557	113 116	3,1
Gasthöfe	5 873	16 714	2,8
Pensionen	5 223	15 650	3,0
Ferienunterkünfte, Campingplätze und sonstige tourismusrelevante Unterkünfte	49 113	212 620	4,3
<b><u>darunter: in der Hotellerie</u></b>			
2005	175 114	497 868	2,8
2006	209 360	579 555	2,8
2007	214 657	608 488	2,8
2008	226 445	625 372	2,8
2009	225 082	648 247	3,0
<b>2010</b>	<b>245 024</b>	<b>699 131</b>	<b>2,9</b>

<sup>1</sup> Seebad Warnemünde einschließlich Markgrafenheide, Hohe Düne und Diedrichshagen

## 641 Gästeankünfte und Gästeübernachtungen in Beherbergungsstätten nach ausgewählten Herkunftsländern - ohne Camping - 1992 bis 2009

Herkunftsland (ständiger Wohnsitz)	1992	1996	2000	2004	2006	2008	2009
	Anzahl						
<b><u>Gästeankünfte</u></b>							
<b>Bundesrepublik Deutschland</b>	<b>290 354</b>	<b>274</b>	<b>358 527</b>	<b>369 121</b>	<b>472 139</b>	<b>486 517</b>	<b>485 843</b>
<b>Ausland</b>							
<b>Europäisches Ausland insgesamt</b>	<b>23 205</b>	<b>27 376</b>	<b>55 463</b>	<b>51 162</b>	<b>54 381</b>	<b>54 939</b>	<b>44 091</b>
<u>darunter:</u>							
Dänemark	3 784	9 203	8 826	2 215	4 957	5 838	4 549
Finnland	445	371	3 450	3 590	3 209	3 013	2 379
Frankreich	1 073	757	1 582	926	1 302	1 545	1 344
Vereinigtes Königreich	863	897	1 917	1 090	1 451	1 452	1 052
Italien	678	455	909	1 015	1 400	1 522	1 204
Niederlande	1 457	1 547	2 185	1 902	2 525	3 314	3 140
Norwegen	1 402	941	2 136	1 088	1 381	1 477	1 118
Österreich	914	1 384	1 428	1 543	2 047	2 466	2 272
Polen	603	772	568	709	2 205	2 545	1 542
Russland	-	-	545	490	723	1 959	1 271
Schweden	8 366	6 470	27 697	31 240	25 421	20 727	16 280
Schweiz	938	1 513	2 039	3 073	3 500	3 533	3 202
<b>Afrika insgesamt</b>	<b>74</b>	<b>87</b>	<b>146</b>	<b>158</b>	<b>142</b>	<b>277</b>	<b>192</b>
<b>Asien insgesamt</b>	<b>442</b>	<b>513</b>	<b>729</b>	<b>587</b>	<b>988</b>	<b>1 526</b>	<b>1 235</b>
<u>darunter:</u> Japan	123	152	227	219	314	317	247
<b>Amerika insgesamt</b>	<b>1 073</b>	<b>1 148</b>	<b>5 021</b>	<b>1 232</b>	<b>2 649</b>	<b>2 164</b>	<b>1 696</b>
<u>darunter:</u> USA	791	955	4 597	677	2 198	1 581	1 195
<b>Australien insgesamt</b>	<b>90</b>	<b>105</b>	<b>170</b>	<b>126</b>	<b>265</b>	<b>700</b>	<b>260</b>
<b>ohne Angaben</b>	<b>82</b>	<b>69</b>	<b>816</b>	<b>342</b>	<b>286</b>	<b>1177</b>	<b>2 350</b>
<b>Ausland insgesamt</b>	<b>24 966</b>	<b>29 298</b>	<b>62 345</b>	<b>53 607</b>	<b>58 711</b>	<b>60 783</b>	<b>49 824</b>
<b>Insgesamt</b>	<b>315 320</b>	<b>303 406</b>	<b>420 872</b>	<b>422 728</b>	<b>530 850</b>	<b>547 300</b>	<b>535 667</b>
<b><u>Gästeübernachtungen</u></b>							
<b>Bundesrepublik Deutschland</b>	<b>646 571</b>	<b>677 927</b>	<b>924 872</b>	<b>978 358</b>	<b>1 244 369</b>	<b>1 238 867</b>	<b>1 260 992</b>
<b>Ausland</b>							
<b>Europäisches Ausland insgesamt</b>	<b>42 353</b>	<b>47 627</b>	<b>99 391</b>	<b>83 103</b>	<b>117 384</b>	<b>143 313</b>	<b>90 751</b>
<u>darunter:</u>							
Dänemark	6 070	11 384	13 878	3 311	9 162	10 696	8 319
Finnland	714	657	5 977	4 684	4 349	3 991	3 196
Frankreich	1 955	1 388	3 193	2 045	2 625	2 974	2 452
Vereinigtes Königreich	1 529	2 416	4 073	3 668	2 930	3 008	2 273
Italien	1 261	794	1 878	1 820	2 252	2 655	1 862
Niederlande	2 841	3 266	5 557	4 256	5 861	7 238	7 504
Norwegen	3 187	1 662	6 522	1 675	2 246	2 764	2 435
Österreich	1 863	2 983	3 433	3 272	4 504	5 171	5 476
Polen	2 753	2 004	1 219	1 229	22 852	34 938	10 248
Russland	-	-	1 794	1 285	1 329	3 719	2 352
Schweden	12 013	10 136	43 079	44 001	39 349	33 753	25 703
Schweiz	1 699	3 288	4 074	6 825	7 486	7 628	7 422
<b>Afrika insgesamt</b>	<b>156</b>	<b>159</b>	<b>379</b>	<b>395</b>	<b>417</b>	<b>844</b>	<b>536</b>
<b>Asien insgesamt</b>	<b>1 232</b>	<b>1 084</b>	<b>1 634</b>	<b>1 317</b>	<b>2 438</b>	<b>3 612</b>	<b>3 530</b>
<u>darunter:</u> Japan	193	261	576	397	552	663	425
<b>Amerika insgesamt</b>	<b>2 187</b>	<b>4 142</b>	<b>8 593</b>	<b>3 707</b>	<b>6 074</b>	<b>4 552</b>	<b>4 236</b>
<u>darunter:</u> USA	1 551	3 667	7 686	2 959	5 018	3 174	2 697
<b>Australien insgesamt</b>	<b>157</b>	<b>174</b>	<b>411</b>	<b>372</b>	<b>584</b>	<b>2 535</b>	<b>576</b>
<b>ohne Angaben</b>	<b>115</b>	<b>110</b>	<b>1 417</b>	<b>844</b>	<b>649</b>	<b>2 447</b>	<b>4 584</b>
<b>Ausland insgesamt</b>	<b>46 200</b>	<b>53 296</b>	<b>111 825</b>	<b>89 738</b>	<b>127 546</b>	<b>157 303</b>	<b>104 213</b>
<b>Insgesamt</b>	<b>692 771</b>	<b>731 223</b>	<b>1 036 697</b>	<b>1 068 096</b>	<b>1 371 915</b>	<b>1 396 170</b>	<b>1 365 205</b>

**642 Gästeankünfte, Gästeübernachtungen und durchschnittliche Aufenthaltsdauer der Gäste in Beherbergungsstätten nach Herkunftsländern  
- einschließlich Camping - 2010**

Herkunftsland (ständiger Wohnsitz)	Gästeankünfte		Gästeübernachtungen		Durchschnittliche Aufenthaltsdauer
	insgesamt	Veränderung gegenüber dem Vorjahreszeitraum	insgesamt	Veränderung gegenüber dem Vorjahreszeitraum	
	Anzahl	um %	Anzahl	um %	
<b>Bundesrepublik Deutschland</b>	<b>538 169</b>	<b>+ 7,7</b>	<b>1 414 860</b>	<b>+ 7,3</b>	<b>2,6</b>
<i>Ausland</i>					
<i>Europa</i>					
Belgien	866	- 2,3	2 216	- 14,0	2,6
Bulgarien	82	- 8,9	240	- 52,3	2,9
Dänemark	5 406	+ 16,9	9 624	+ 13,2	1,8
Estland	352	+ 55,8	642	+ 80,3	1,8
Finnland	2 775	+ 14,1	3 744	+ 14,4	1,3
Frankreich	1 396	+ 0,4	2 647	+ 4,6	1,9
Griechenland	203	+ 5,2	446	- 15,2	2,2
Vereinigtes Königreich	1 415	+ 33,6	2 890	+ 26,3	2,0
Irland, Republik	88	+ 1,1	183	+ 1,1	2,1
Island	25	- 7,4	76	+ 100,0	3,0
Italien	1 448	+ 14,5	2 782	+ 42,7	1,9
Lettland	190	- 0,5	556	+ 43,7	2,9
Litauen	196	+ 125,3	313	+ 52,7	1,6
Luxemburg	195	+ 35,4	490	+ 9,6	2,5
Niederlande	4 379	+ 17,0	11 307	+ 21,0	2,6
Norwegen	1 358	+ 18,0	2 860	+ 13,7	2,1
Österreich	3 047	+ 29,9	6 192	+ 6,9	2,0
Polen	1 677	+ 8,4	6 090	- 40,6	3,6
Portugal	204	+ 213,8	549	+ 162,7	2,7
Rumänien	170	+ 14,1	442	- 20,2	2,6
Russland	1 619	+ 27,2	3 248	+ 38,0	2,0
Schweden	17 299	+ 5,7	30 727	+ 18,9	1,8
Schweiz	4 525	+ 33,8	10 444	+ 34,3	2,3
Slowakische Republik	131	- 29,9	222	- 18,4	1,7
Slowenien	64	0,0	118	+ 47,5	1,8
Spanien	515	- 19,8	1 086	- 13,1	2,1
Tschechische Republik	660	+ 11,7	1 883	+ 43,4	2,9
Türkei	211	+ 57,5	362	- 3,7	1,7
Ukraine	93	- 40,4	192	- 47,1	2,1
Ungarn	273	- 12,2	651	+ 0,5	2,4
Sonstige europäische Länder	527	x	1 308	x	2,5
<b>Europa insgesamt</b>	<b>51 389</b>	<b>+ 13,1</b>	<b>104 530</b>	<b>+ 11,0</b>	<b>2,0</b>
<i>Afrika</i>					
Republik Südafrika	41	- 38,8	100	- 35,1	2,4
Sonstige afrikanische Länder	162	+ 29,6	357	- 6,5	2,2
<b>Afrika insgesamt</b>	<b>203</b>	<b>+ 5,7</b>	<b>457</b>	<b>- 14,7</b>	<b>2,3</b>
<i>Asien</i>					
Arabische Golfstaaten	110	+ 34,1	337	+ 85,2	3,1
China, Volksrepublik und Hongkong	251	+ 5,9	603	- 13,4	2,4
Indien	99	+ 86,8	252	+ 15,1	2,5
Israel	89	- 21,2	128	- 21,5	1,4
Japan	284	+ 15,0	568	+ 33,6	2,0
Südkorea	95	- 34,5	206	- 71,0	2,2
Taiwan	44	+ 83,3	104	+ 300,0	2,4
Sonstige asiatische Länder	428	+ 28,1	1 031	- 7,0	2,4
<b>Asien insgesamt</b>	<b>1 400</b>	<b>+ 13,4</b>	<b>3 229</b>	<b>- 8,5</b>	<b>2,3</b>

Fortsetzung der Tabelle 642

Herkunftsland (ständiger Wohnsitz)	Gästeankünfte		Gästeübernachtungen		Durchschnittliche Aufenthaltsdauer
	Insgesamt	Veränderung gegenüber dem Vorjahreszeitraum	Insgesamt	Veränderung gegenüber dem Vorjahreszeitraum	
	Anzahl	um %	Anzahl	um %	Tage
<i>Amerika einschließlich Mittel- und Südamerika</i>					
Kanada	202	- 11,8	542	- 20,5	2,7
USA	1 871	+ 56,0	4 727	+ 74,8	2,5
Mittelamerika und Karibik	86	+ 11,7	272	+ 32,7	3,2
Brasilien	124	+ 57,0	228	- 1,3	1,8
Sonstige südamerikanische Länder	132	+ 13,8	243	- 42,3	1,8
<b>Amerika einschließlich Mittel- und Südamerika insgesamt</b>	<b>2 415</b>	<b>+ 42,1</b>	<b>6 012</b>	<b>+ 41,7</b>	<b>2,5</b>
<b>Australien, Neuseeland und Ozeanien insgesamt</b>	<b>331</b>	<b>+ 27,3</b>	<b>767</b>	<b>+ 33,2</b>	<b>2,3</b>
<b>Ohne Angabe</b>	<b>647</b>	<b>- 72,5</b>	<b>1 106</b>	<b>- 75,9</b>	<b>1,7</b>
<b>Ausland insgesamt</b>	<b>56 385</b>	<b>+ 10,2</b>	<b>116 101</b>	<b>+ 7,8</b>	<b>2,1</b>
<b>Insgesamt</b>	<b>594 554</b>	<b>+ 7,9</b>	<b>1 530 961</b>	<b>+ 7,3</b>	<b>2,6</b>

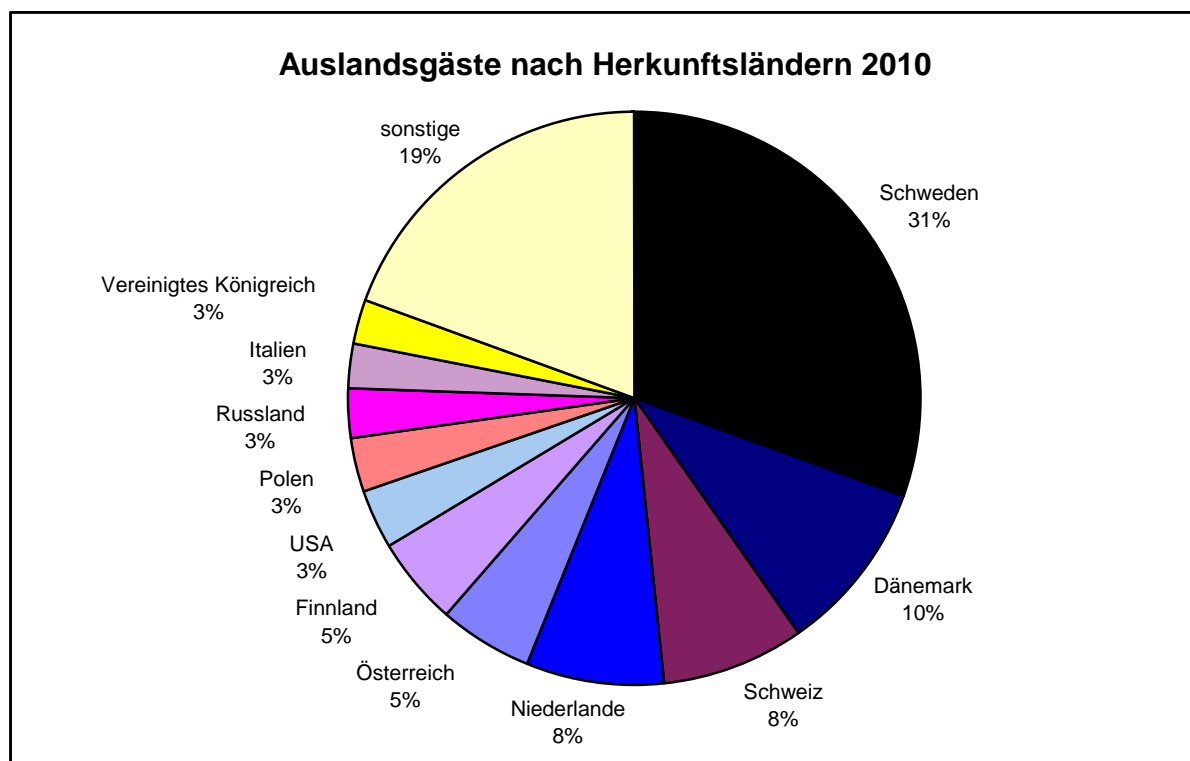



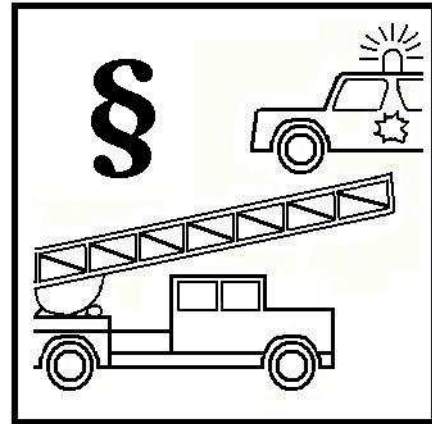

**7**

# ***Öffentliche Sicherheit***

## Vorbemerkungen

1995 änderte sich die Methode der Erfassung der **Einsätze der Feuerwehr**. Ein Vergleich zu den Vorjahren ist nicht möglich.

Die Brandarten werden danach unterschieden, welche und wie viel Löschmittel im Einsatz waren.

Kleinbrand a:	Kübelspritze oder Feuerlöscher im Einsatz
Kleinbrand b:	Maximal Einsatz eines C-Rohres
Mittelbrand:	2 bis 3 C-Rohre im Einsatz
Großbrand:	mehr als 3 C-Rohre im Einsatz

Die statistische Erfassung eines Falles in die polizeiliche **Kriminalstatistik** erfolgt nach Abschluss der polizeilichen Ermittlung und bei Abgabe des Vorganges an die Strafverfolgungsbehörde oder das Gericht. In der "Polizeilichen Kriminalstatistik" sind Staatsschutz- und Verkehrsdelikte sowie Straftaten die außerhalb der Bundesrepublik Deutschland begangen wurden, nicht enthalten.

Bei den Angaben zu den **ermittelten Tatverdächtigen** handelt es sich um eine Täterrechtzählung, d.h. jeder Täter wird in einer Delikts- bzw. Erfassungskategorie nur einmal gezählt.

Beispiel: Täter A. trat 1995 mit 5 x Ladendiebstahl und 2 x Diebstahl von Kraftwagen in Erscheinung. Statistische Erfassung erfolgt als 1 Täter zum Ladendiebstahl und 1 Täter zum Diebstahl von Kraftwagen und wird bei Diebstahl gesamt als nur 1 Täter gezählt.

Die Summe der **Straftaten der Stadtbereiche** ergibt nicht die Anzahl der Straftaten insgesamt, da nicht alle Straftaten einem Stadtbereich zugeordnet werden können, z. B. Diebstahl im Bahnverkehr.

Die Summe der Tatverdächtigen der Stadtbereiche ergibt ebenfalls nicht die Anzahl der Täter für die Hansestadt Rostock insgesamt, da z. B. ein 16-jähriger Täter, der in Warnemünde, Lütten Klein und Reutershagen in Erscheinung tritt, in diesen Stadtbereichen jeweils als ein Täter, jedoch für die Stadt nur als ein Täter erfasst wird.

## Quellen

Hansestadt Rostock, Brandschutz- und Rettungsamt  
Hansestadt Rostock, Stadtamt  
Polizeidirektion Rostock

	<b>Tabellen</b>	<b>Seite</b>
701	Brandeinsätze der Feuerwehr 1996 bis 2010	219
702	Fahrten des Rettungsdienstes 1995 bis 2010	219
703	Verkehrsordnungswidrigkeiten - Bereich fließender Verkehr 1996 bis 2010	220
704	Verkehrsordnungswidrigkeiten - Bereich ruhender Verkehr 1993 bis 2010	220
705	Allgemeine Ordnungswidrigkeiten 1997 bis 2010	221
706	Bekannt gewordene Straftaten der Kriminalität 1992 bis 2010	222
707	Bekannt gewordene Straftaten, Aufklärungsquote und Tatverdächtige nach ausgewählten Altersgruppen 2010	223
708	Bekannt gewordene Straftaten nach Stadtbereichen 2000 bis 2010	223
709	Kriminalstatistik nach Stadtbereichen 2009 und 2010	224
710	Kriminalstatistik der Tatverdächtigen nach Altersgruppen 1995 bis 2010	225

### **Karten und Abbildungen**

	Anteil der als Tatverdächtige ermittelten Kinder, Jugendlichen und Heranwachsenden an ermittelten Tatverdächtigen insgesamt 1996, 2005 und 2010	221
	Straftaten und Aufklärungsquoten insgesamt 1992 bis 2010	222
	Ermittelte Tatverdächtige nach Altersgruppen 2010	225



## 701 Brandeinsätze der Feuerwehr 1996 bis 2010

Merkmal	Einsätze								
	1996	2000	2004	2008	2009	insgesamt	2010		
							davon		
							nur Berufsfeuerwehr	nur Freiwillige Feuerwehr	gemeinsame Einsätze
Anzahl									
Brände und Explosionen insgesamt	734	592	418	489	475	<b>544</b>	397	46	101
<u>davon:</u> Kleinbrände a	101	71	52	73	72	<b>65</b>	35	10	20
Kleinbrände b	554	440	315	379	378	<b>444</b>	352	35	57
Mittelbrände	63	65	43	33	22	<b>31</b>	9	1	21
Großbrände	16	16	8	4	3	<b>4</b>	1	-	3
Technische Hilfeleistungen insgesamt	441	918	1 212	1 942	1 856	<b>2 133</b>	2 040	48	45
<u>darunter:</u> Gefahrguteinsätze/Öl	.	156	87	125	105	<b>89</b>	73	8	8
Tiere/Insekten	80	510	763	1 211	1 153	<b>1 271</b>	1 167	-	4
Sonstige Einsätze	.	791	1 159	1 869	1 768	<b>1 534</b>	1 461	68	5
Fehlalarmierungen insgesamt	1 424	497	689	942	1 060	<b>1 142</b>	949	9	184
<u>davon:</u> Blinde Alarme	1 250	364	114	130	152	<b>149</b>	97	1	51
Böswillige Alarme	71	24	21	25	15	<b>12</b>	9	-	3
Durch Brandmeldeanlagen	103	109	224	238	307	<b>288</b>	266	-	22
Sonstiges	.	.	.	549	586	<b>693</b>	577	8	108

## 702 Fahrten des Rettungsdienstes 1995 bis 2010

Merkmal	1995	1998	2000	2002	2004	2006	2008	2009	2010
	Anzahl								
Fahrten insgesamt	30 656	31 760	32 337	34 615	33 048	34 712	36 910	37 919	<b>40 281</b>
<u>darunter mit:</u>									
Notarztwagen	36	43	54	34	27	26	22	12	<b>51</b>
Rettungstransportwagen	13 831	15 436	16 265	17 229	17 993	19 633	22 357	23 227	<b>24 739</b>
Krankentransportwagen	10 025	8 610	8 230	9 153	6 142	6 478	5 363	5 607	<b>6 230</b>
Notarzteinsetzfahrzeuge	6 763	7 671	7 742	8 199	8 886	8 575	9 168	9 073	<b>9 261</b>
Transportierte Personen insgesamt	.	29 398	29 823	28 419	26 392	27 568	.	29 374	<b>31 177</b>
<u>davon:</u>									
männlich	.	14 679	14 813	14 239	13 726	14 169	.	14 777	<b>15 280</b>
weiblich	.	14 719	15 010	14 180	12 666	13 399	.	14 597	<b>15 897</b>

### 703 Verkehrsordnungswidrigkeiten - Bereich fließender Verkehr 1996 bis 2010

Zeitraum	Abhängig gewordene Bußgeld- verfahren insgesamt	Darunter				
		mit Fahrverbot	Geschwin- digkeits- überschrei- tungen	Fahren bei Rot-/ Wechsel- licht	Verkehrs- unfälle	Alkohol
1996	8 667	1 002	4 271	207	1 067	74
1998	16 933	1 076	9 916	272	1 546	168
2000	16 850	862	10 363	1 001	1 877	162
2001	21 120	1 069	11 013	1 461	1 591	157
2002	21 050	911	9 411	1 267	1 330	163
2003	22 770	1 074	10 644	1 206	1 166	220
2004	26 000	1 388	13 586	1 515	1 269	282
2005	25 850	1 384	14 613	1 719	1 165	279
2006	25 672	1 351	13 060	3 020	1 187	185
2007	25 320	1 275	12 931	3 508	1 362	127
2008	24 182	1 278	11 106	3 323	1 220	195
2009	25 223	1 322	13 760	2 788	1 292	212
<b>2010</b>	<b>23 590</b>	<b>946</b>	<b>14 734</b>	<b>2 165</b>	<b>1 202</b>	<b>244</b>

### 704 Verkehrsordnungswidrigkeiten - Bereich ruhender Verkehr 1993 bis 2010

Zeitraum	Ausgestellte Verwarnungen wegen unzulässigen Parkens insgesamt	Darunter			
		auf Geh- und Radwegen	in Fußgängerzonen	an Parkuhren und Parkschein- automaten	auf Behinderten- parkplätzen
Anzahl					
1993	69 628	21 720	5 117	10 295	2 427
1994	76 974	22 037	5 847	15 396	1 894
1995	83 327	21 951	7 347	14 600	1 375
1996	86 582	22 442	7 544	14 270	2 176
1997	92 394	21 191	4 633	17 289	2 090
1998	93 103	17 925	4 576	16 654	1 669
1999	106 772	21 553	5 336	18 518	1 930
2000	123 813	24 472	1 892	25 295	2 113
2001	111 527	21 564	1 604	26 464	1 522
2002	103 714	19 292	3 061	22 604	1 066
2003	109 792	19 202	4 356	26 896	1 188
2004	105 253	14 612	2 808	32 208	948
2005	108 717	13 532	2 601	37 082	1 075
2006	115 625	14 691	2 648	36 808	937
2007	115 130	14 346	2 770	38 466	856
2008	128 438	14 495	1 996	50 226	955
2009	125 188	12 394	1 612	49 904	926
<b>2010</b>	<b>115 119</b>	<b>11 946</b>	<b>2 151</b>	<b>43 474</b>	<b>668</b>

## 705 Allgemeine Ordnungswidrigkeiten 1997 bis 2010

Merkmal	1997	2000	2004	2006	2008	2009	2010
	Anzahl						
Anzeigen insgesamt	9 785	5 211	6 469	3 947	3 567	3 280	<b>3 385</b>
<u>darunter Verstoß gegen</u>							
Grünflächensatzung	8 127	2 879	3 110	1 470	2 124	2 017	<b>1 833</b>
Kreislaufwirtschafts- und Abfallgesetz	46	37	71	93	61	63	<b>57</b>
Landesbauordnung	48	44	37	22	26	26	<b>23</b>
Gewerbeordnung/Gaststättengesetz	127	75	116	51	62	15	<b>61</b>
Gefahrgutgesetz/Gefahrgutverordnung Straße	35	15	37	53	30	32	<b>52</b>
Hundesteuersatzung/Hundeverordnung	70	94	148	68	28	19	<b>60</b>
Landesmeldegesetz	284	330	925	451	285	163	<b>222</b>
Personalausweisgesetz	32	259	529	715	129	17	<b>22</b>
Straßen- und Wegegesetz	323	183	477	450	339	439	<b>284</b>
Waffengesetz	34	30	20	8	24	49	<b>52</b>
Wohngeldgesetz	.	449	258	18	1	8	<b>19</b>

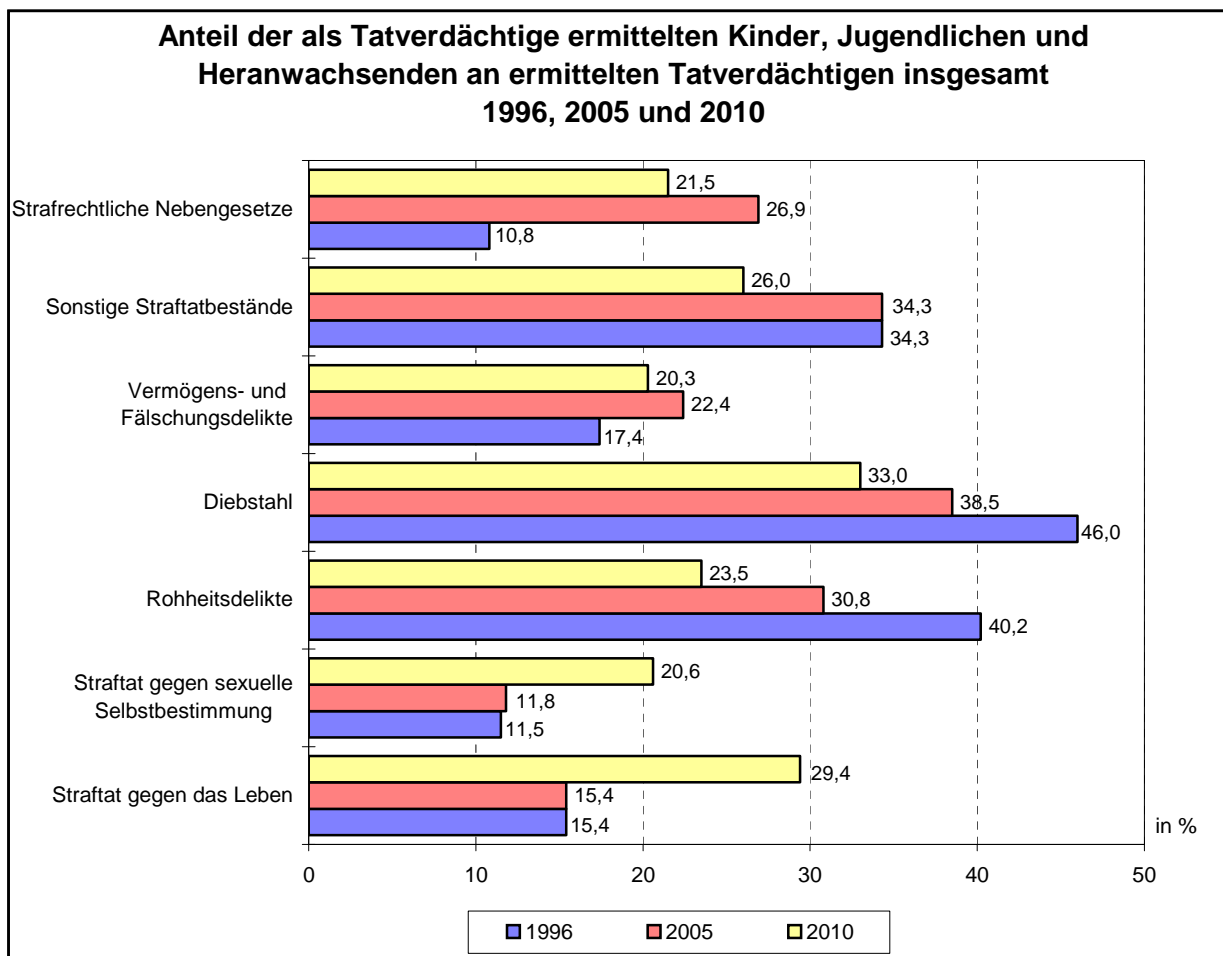

## 706 Bekannt gewordene Straftaten der Kriminalität 1992 bis 2010

Straftat	1992		1996		2000		2004		2009		2010	
	Er- fasste Fälle	Aufklä- rungs- quote	Er- fasste Fälle	Aufklä- rungs- quote	Er- fasste Fälle	Aufklä- rungs- quote	Er- fasste Fälle	Aufklä- rungs- quote	Er- fasste Fälle	Aufklä- rungs- quote	Er- fasste Fälle	Aufklä- rungs- quote
	Anzahl	in %	Anzahl	in %	Anzahl	in %	Anzahl	in %	Anzahl	in %	Anzahl	in %
Straftat gegen das Leben	16	87,5	10	100,0	9	88,9	9	100,0	11	100,0	10	100,0
Straftat gegen sexuelle Selbstbestimmung	72	51,4	159	74,8	214	91,6	177	89,8	119	74,0	95	85,3
Rohheitsdelikte/ persönliche Freiheit	1 786	64,6	2 341	69,2	2 397	77,9	2 525	81,6	2 343	79,1	2 175	79,7
Diebstahl insgesamt	21 634	27,4	24 456	23,4	17 422	23,9	13 065	37,5	8 536	27,0	7 966	24,6
Straftat gegen Vermögen/Fälschung	1 022	75,0	2 345	56,4	2 752	71,5	7 515	87,4	6 058	92,3	6 733	93,0
Sonstige Straftaten nach Strafgesetzbuch	6 487	20,7	6 037	32,8	4 319	45,9	4 508	55,7	4 194	48,3	4 477	42,0
Strafrechtliche Neben- gesetze	301	94,4	531	67,6	594	97,3	881	97,2	757	97,4	730	96,2
<b>Insgesamt</b>	<b>31 318</b>	<b>30,4</b>	<b>35 879</b>	<b>31,3</b>	<b>27 707</b>	<b>38,8</b>	<b>28 680</b>	<b>59,5</b>	<b>22 018</b>	<b>57,3</b>	<b>22 186</b>	<b>56,9</b>

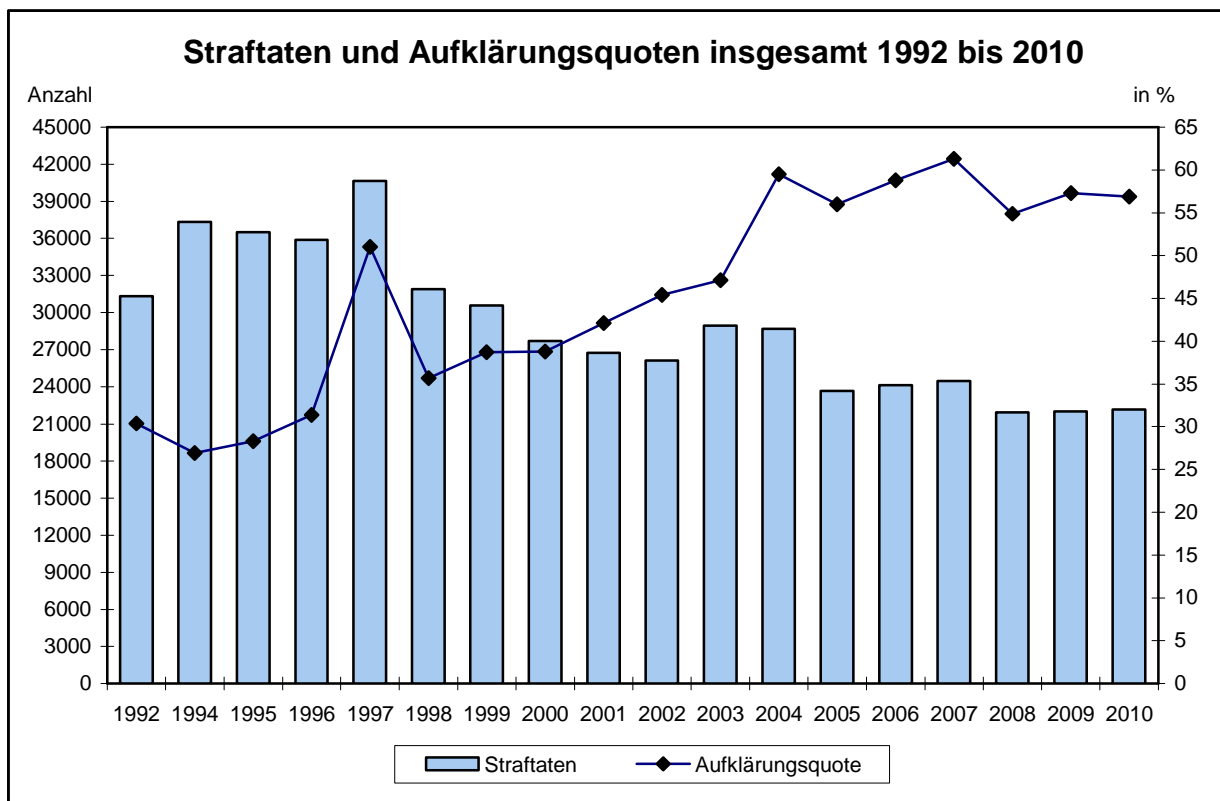



## 707 Bekannt gewordene Straftaten, Aufklärungsquote und Tatverdächtige nach ausgewählten Altersgruppen 2010

Straftat	Erfasste Fälle	Anteil an allen Taten	Aufgeklärte Fälle	Aufklärungsquote	Ermittelte Tatverdächtige					
					Insgesamt	und zwar				
						Frauen	Kinder unter 14 Jahren	Jugendliche 14 bis unter 18 Jahren	Heranwachsende 18 bis unter 21 Jahren	Ausländer
Anzahl	in %	Anzahl	in %	Personen						
Straftat gegen das Leben	10	0,0	10	100,0	17	3	-	.	4	.
Straftat gegen sexuell Selbstbestimmung	95	0,4	81	85,3	73	.	3	7	5	.
Rohheitsdelikte/ persönliche Freiheit	2 175	9,8	1 734	79,7	1 614	256	50	137	192	116
Diebstahl ohne erschwerende Umstände §§ 242, 247, 244a-c StGB	2 951	13,3	1 442	48,9	1 282	434	141	169	106	89
Diebstahl unter erschwerenden Umständen §§ 243-244a StGB	5 015	22,6	521	10,4	400	35	10	74	55	60
Straftat gegen Vermögen/ Fälschung	6 733	30,4	6 264	93,0	3 449	1 064	4	121	575	155
Sonstige Straftaten nach Strafgesetzbuch	4 477	20,2	1 878	42,0	1 621	292	54	153	214	85
Strafrechtliche Nebengesetze	730	3,3	702	96,2	687	95	4	35	109	228
<b>Insgesamt</b>	<b>22 186</b>	<b>100,0</b>	<b>12 632</b>	<b>56,9</b>	<b>7 559</b>	<b>1 954</b>	<b>223</b>	<b>523</b>	<b>1 017</b>	<b>645</b>

## 708 Bekannt gewordene Straftaten nach Stadtbereichen 2000 bis 2010

Stadtbereich	Straftaten nach Stadtbereichen								
	2000	2002	2004	2005	2006	2007	2008	2009	2010
	Anzahl								
A Warnemünde	1 740	1 528	1 516	1 446	1 431	2 242	973	937	<b>857</b>
B Rostock-Heide	186	554	458	525	613	542	86	143	<b>157</b>
C Lichtenhagen	1 606	1 223	1 490	1 170	1 647	996	888	876	<b>975</b>
D Groß Klein	1 392	943	1 284	1 153	941	1 009	1 018	903	<b>925</b>
E Lütten Klein	3 273	3 082	3 191	2 336	2 637	2 156	2 107	2 204	<b>2 508</b>
F Evershagen	1 633	1 432	1 655	1 246	1 361	1 322	1 327	1 466	<b>1 327</b>
G Schmarl	1 555	1 097	1 287	824	1 044	876	807	754	<b>815</b>
H Reutershagen	2 179	1 819	2 283	2 120	1 366	1 484	1 252	1 368	<b>1 391</b>
I Hansaviertel	998	726	591	604	697	644	619	673	<b>801</b>
J Gartenstadt/Stadtweide	228	281	267	217	227	185	119	166	<b>153</b>
K Kröpelinertor-Vorstadt	2 201	2 732	2 776	2 560	2 224	3 402	2 316	2 676	<b>2 612</b>
L Südstadt	1 936	1 582	1 645	1 375	1 476	1 393	1 347	1 594	<b>1 320</b>
M Biestow	82	57	109	126	190	129	84	79	<b>85</b>
N Stadtmitte	4 177	4 239	4 958	4 468	4 403	4 307	3 037	3 383	<b>3 464</b>
O Brinckmansdorf	478	631	708	462	460	432	428	342	<b>317</b>
P Dierkow-Neu	1 361	1 580	1 449	911	929	1 393	1 131	1 235	<b>834</b>
Q Dierkow-Ost	151	179	152	118	195	128	203	244	<b>144</b>
R Dierkow-West	174	87	129	218	122	113	144	150	<b>170</b>
S Toitenwinkel	1 508	1 753	1 673	1 374	1 853	1 395	1 103	1 278	<b>1 125</b>
T Gehlsdorf	174	163	256	192	183	159	157	211	<b>198</b>
U Rostock-Ost	265	238	240	195	241	280	253	227	<b>214</b>
<b>Hansestadt Rostock insgesamt</b>	<b>27 707</b>	<b>26 140</b>	<b>28 680</b>	<b>23 671</b>	<b>24 136</b>	<b>24 489</b>	<b>21 937</b>	<b>22 018</b>	<b>22 186</b>

## 709 Kriminalstatistik nach Stadtbereichen 2009 und 2010

Stadtbereich	Straftaten		Aufgeklärte Fälle		Ermittelte Tatverdächtige					
					insgesamt	je 1 000 Einwohner	und zwar			
	2009	2010					Ausländer			
		Anzahl		in %	Personen					
A Warnemünde	937	857	290	33,8	284	35,6	5	20	34	18
B Rostock-Heide	143	157	77	49,0	38	24,3	-	5	3	.
C Lichtenhagen	876	975	584	59,9	494	36,3	16	62	74	25
D Groß Klein	903	925	526	56,9	446	34,8	21	39	73	18
E Lütten Klein	2 204	2 508	1 725	68,8	1 158	68,8	45	110	190	71
F Evershagen	1 466	1 327	809	61,0	647	39,6	24	55	114	36
G Schmarl	754	815	458	56,2	401	49,8	17	36	60	25
H Reutershagen	1 368	1 391	798	57,4	664	36,7	9	45	108	31
I Hansaviertel	673	801	416	51,9	394	45,8	4	22	75	18
J Gartenstadt/ Stadtweide	166	153	71	46,4	66	19,9	.	.	7	13
K Kröpeliner-Tor- Vorstadt	2 676	2 612	1 331	51,0	1 047	55,0	17	59	133	56
L Südstadt	1 594	1 320	667	50,5	544	37,6	8	37	70	28
M Biestow	79	85	38	44,7	34	11,6	5	6	.	.
N Stadtmitte	3 383	3 464	2 056	59,4	1 548	86,3	43	141	211	110
O Brinckmansdorf	342	317	155	48,9	147	18,0	.	6	10	12
P Dierkow-Neu	1 235	834	587	70,4	479	45,6	15	29	80	26
Q Dierkow-Ost	244	144	89	61,8	87	77,6	-	5	17	.
R Dierkow-West	150	170	129	75,9	120	98,5	-	10	29	4
S Toitenwinkel	1 278	1 125	759	67,5	551	42,4	26	44	65	15
T Gehlsdorf	211	198	95	48,0	90	23,4	.	4	12	10
U Rostock-Ost	227	214	113	52,8	114	94,2	-	5	13	24
<b>Hansestadt Rostock insgesamt</b>	<b>22 018</b>	<b>22 186</b>	<b>12 632</b>	<b>56,9</b>	<b>7 559</b>	<b>37,3</b>	<b>223</b>	<b>523</b>	<b>1 017</b>	<b>645</b>

## 710 Kriminalstatistik der Tatverdächtigen nach Altersgruppen 1995 bis 2010

Jahr	Ermittelte Tatverdächtige									
	insgesamt		davon							
			Kinder unter 14 Jahren		Jugendliche 14 bis unter 18 Jahren		Heranwachsende 18 bis unter 21 Jahren		Erwachsene 21 Jahre und älter	
	Anzahl	in %	Anzahl	in %	Anzahl	in %	Anzahl	in %	Anzahl	in %
1995	8 128	100	698	8,6	1 543	19,0	893	11,0	4 994	61,4
1996	9 300	100	768	8,3	1 638	17,6	1 066	11,5	5 828	62,6
1997	8 592	100	641	7,5	1 604	18,7	1 081	12,6	5 266	61,2
1998	8 255	100	699	8,5	1 299	15,7	1 043	12,6	5 214	63,2
1999	7 655	100	662	8,6	1 253	16,4	990	12,9	4 750	62,1
2000	7 128	100	499	7,0	1 176	16,5	1 013	14,2	4 440	62,3
2001	7 176	100	566	7,9	1 245	17,3	898	12,5	4 467	62,2
2002	7 290	100	479	6,6	1 060	14,5	956	13,1	4 795	65,8
2003	7 303	100	345	4,7	1 067	14,6	995	13,6	4 896	67,0
2004	8 020	100	305	3,8	1 096	13,7	1 093	13,6	5 526	68,9
2005	7 408	100	271	3,7	942	12,7	1 001	13,5	5 194	70,1
2006	7 418	100	325	4,4	966	13,0	980	13,2	5 147	69,4
2007	8 204	100	283	3,4	902	11,0	1 186	14,5	5 833	71,1
2008	7.479	100	272	3,6	705	9,4	1.091	14,6	5.411	72,3
2009	7 491	100	275	3,7	594	7,9	1 026	13,7	5 596	74,7
<b>2010</b>	<b>7 559</b>	<b>100</b>	<b>223</b>	<b>3,0</b>	<b>523</b>	<b>6,9</b>	<b>1 017</b>	<b>13,5</b>	<b>5 796</b>	<b>76,7</b>

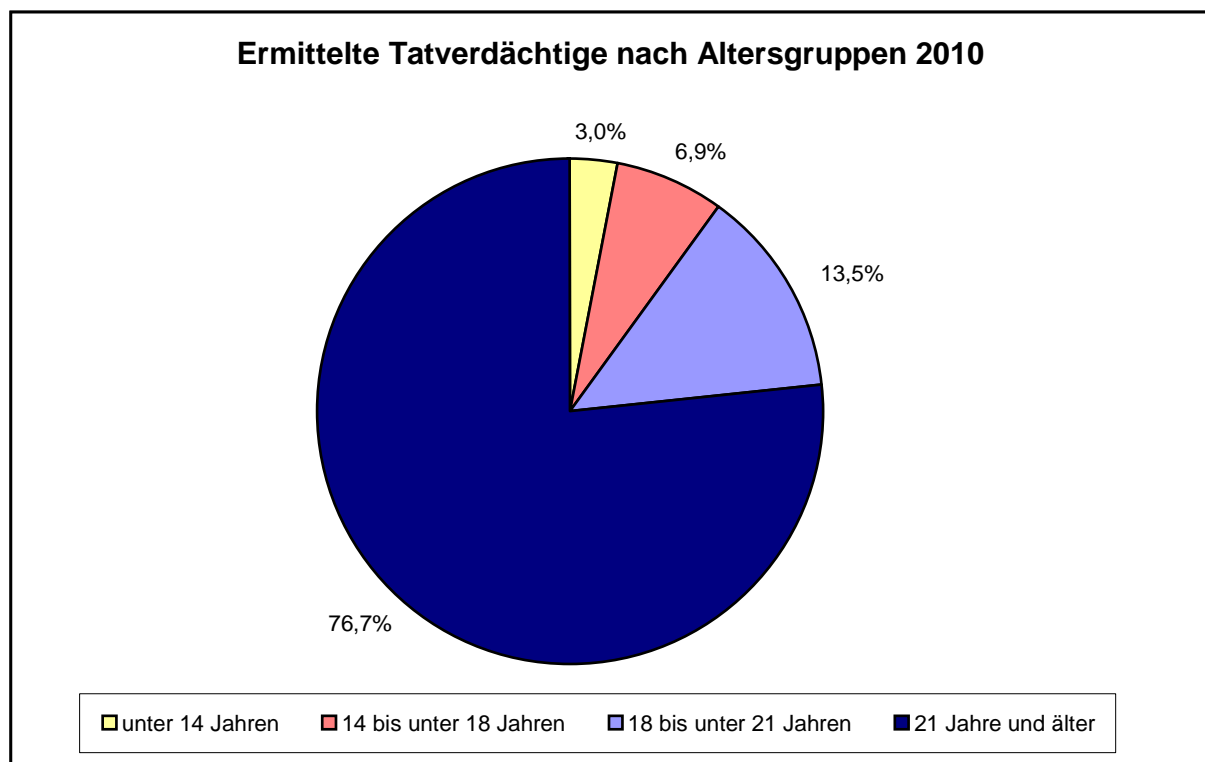



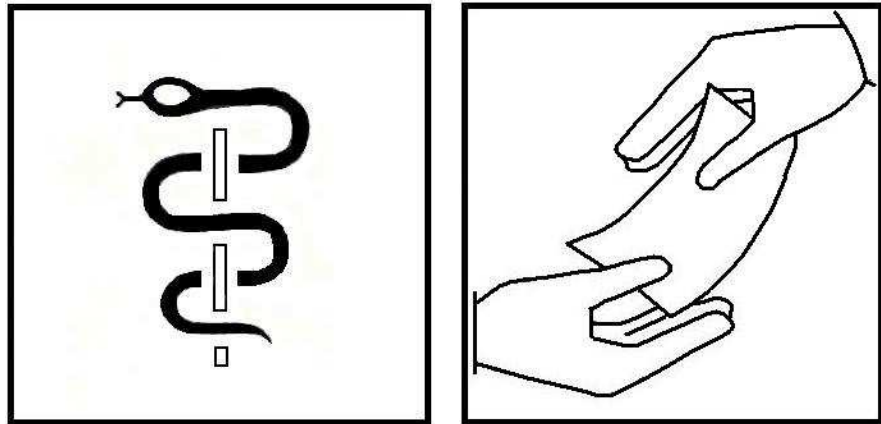

**8**

***Jugend, Gesundheits-  
und Sozialwesen***

## Vorbemerkungen

Die Auswertung der **Betreuung der Kinder in den Kindertagesstätten** erfolgt aufgrund des unterschiedlichen Betreuungsschlüssels in 3 Hauptgruppen:

- betreute Kinder im Alter von 0 bis unter 3 Jahren
- betreute Kinder im Alter von 3 bis unter 6,5 Jahren
- betreute Kinder im Alter von 6,5 bis unter 10,5 Jahren

Der Beziehungszahl **Betreute Kinder je 1 000 Kinder im Alter von 3 bis unter 6,5 Jahren** wurde zu Grunde gelegt:

- bis vor 1985 : Kinder von 3 bis unter 6 Jahren plus 9/12 der 6- bis unter 7-jährigen,
- 1985 bis 1990 : Kinder von 3 bis unter 6 Jahren plus 7/12 der 6- bis unter 7-jährigen,
- ab 1991 : Kinder von 3 bis unter 6 Jahren plus 6/12 der 6- bis unter 7-jährigen.

Diese Staffelung beruht insbesondere auf den unterschiedlichen Einschulungstichtagen.

Die Statistik zum **Elterngeld** ist eine zentrale Statistik und wird vom Statistischen Bundesamt für Bund, Länder und Kreise erstellt. Sie erfasst die Angaben zu den Elterngeldbeziehenden und dem antragsbegründeten Kind. Weiter werden Angaben zur Höhe des Elterngeldanspruchs und der Berechnungsgrundlage im ersten und letzten Bezugsmonat sowie die Bezugsdauer von Elterngeld erhoben. Ab dem 01. Januar 2008 wurde die Erhebung zur Statistik zum Elterngeld von der so genannten Antragsstatistik auf die beendeten Leistungsbezüge umgestellt.

Die Angaben der **Jugendhilfestatistik 1995 bis 2009** sind amtliche Ergebnisse des Statistischen Amtes Mecklenburg-Vorpommerns.

Zu den **Krankenhäusern** der Hansestadt Rostock zählen ab 2009 das Klinikum der Universität, das Klinikum Südstadt und vier Psychiatrische Tageskliniken. Im Rahmen der Patientenbewegung sind die durchschnittliche **Verweildauer** und die durchschnittliche **Bettenausnutzung** berechnete Größen. Unter **Patientenabgang aus Krankenhäusern** werden Entlassungen aus dem Krankenhaus und Sterbefälle geführt.

Die Anzahl der Ärzte, Zahnärzte und Apotheker (Tab. 817) insgesamt, beruhen auf Angaben der Berufskammer (niedergelassene Ärzte und Zahnärzte, Ärzte und Zahnärzte in Krankenhäusern und in anderen Einrichtungen).

Die Anzahl der Beschäftigten in Krankenhäusern wurde mit der entsprechenden Bundes- bzw. koordinierten Länderstatistik ermittelt.

Mit der Neugestaltung des Sozialhilferechts zum 01. Januar 2005 hat sich das Erhebungskonzept in der Statistik deutlich verändert. Ein sehr großer Teil der bisherigen Sozialhilfeempfänger wurde durch die neue gesetzliche Regelung ab 2005 für verschiedene andere Arten staatlicher Hilfe leistungsberechtigt (Grundsicherung im Alter und bei Erwerbsminderung und die Grundsicherung für Arbeitssuchende - Arbeitslosengeld II). Aufgrund der Reform ist die Vergleichbarkeit mit den Statistiken vor 2005 nicht mehr gegeben.

**Grundsicherung im Alter und bei Erwerbsminderung** nach dem Grundsicherungsgesetz (GSiG) erhalten seit dem 01. Januar 2003 Anspruchsberechtigte ab dem 65. Lebensjahr und dauerhaft voll erwerbsgeminderte Personen ab 18 Jahren, sofern diese Personen die finanziellen Mittel für die Sicherung ihres Lebensunterhaltes nicht aus eigener Kraft aufbringen können.

Mit dem Inkrafttreten des Asylbewerberleistungsgesetzes im November 1993 fallen **Asylbewerber** nicht mehr unter die Bedingungen des Bundessozialhilfegesetzes. Seit 1994 erhalten Asylbewerber keine Sozialhilfe mehr, sondern Leistungen nach dem Asylbewerberleistungsgesetz und werden in einer eigenen, von der Sozialhilfestatistik getrennten, Statistik erfasst.

Grundlage der Angaben zu den **Alten- und Pflegeheimen** der Hansestadt Rostock bilden Unterlagen des Stadtamtes.

Die Daten zur **Pflegestatistik** werden ab dem Berichtsjahr 1999 in zweijährigem Erhebungsturnus jeweils zum 15. Dezember vom Statistischen Amt Mecklenburg-Vorpommern als Bestandserhebung (Totalerhebung) durchgeführt.

## Quellen

Hansestadt Rostock, Amt für Jugend und Soziales  
Hansestadt Rostock, Gesundheitsamt  
Universität Rostock  
Eigenbetrieb "Klinikum Südstadt Rostock"  
Kassenzahnärztliche Vereinigung Mecklenburg-Vorpommern  
Kassenärztliche Vereinigung Mecklenburg-Vorpommern  
Hansestadt Rostock, Veterinär- und Lebensmittelüberwachungsamt  
Hansestadt Rostock, Amt für Stadtgrün, Naturschutz und Landschaftspflege  
Hansestadt Rostock, Stadforstamt  
Kirchgemeinde Toitenwinkel  
Evangelisch-Lutherische Pfarre Biestow  
Statistisches Amt Mecklenburg-Vorpommern  
Hansestadt Rostock, Stadtamt

<b>Tabellen</b>	<b>Seite</b>	
801	Betreute Kinder in den Kindertagesstätten 1975 bis 2010	231
802	Versorgungssituation in den Kindertagesstätten insgesamt - Stand Dezember 2010 -	231
803	Kindertagesstätten nach Trägerschaft 1993 bis 2010	234
804	Betreute Kinder in der Tagespflege nach Betreuungsformen 1997 bis 2010	235
805	Tätige Personen in der Kindertagesbetreuung 2006 bis 2010	235
806	Jugendzentren, Jugendclubs, Jugendtreffs, Stadtteil- und Begegnungszentren 2010	236
807	Elterngeld 2009 und 2010	237
808	Ausgewählte Kennziffern der Jugendhilfestatistik 1995 bis 2009	237
809	Jugendhilfestatistik - Hilfen und Beratungen für junge Menschen 2008 und 2009	238
810	Vorläufige Schutzmaßnahmen 2007 bis 2009	239
811	Sozialpädagogische Familienhilfe § 31 SGB VIII 2007 bis 2009	239
812	Ausgaben und Einnahmen für die Kinder- und Jugendhilfe 2007 bis 2009	239
813	Ausgewählte übertragbare, meldepflichtige Krankheiten 1991 bis 2010	240
814	Krankenhäuser und Bettenanzahl 1958 bis 2010	241
815	Klinikum der Universität Rostock und Klinikum Südstadt 1970 bis 2010	242
816	Kennziffern der stationären Versorgung nach Fachrichtungen 2009 und 2010	242
817	Ärzte und Zahnärzte in Krankenhäusern nach Fachgebieten 1992 bis 2010	243
818	Nichtärztliches Personal in Krankenhäusern 1992 bis 2010	244
819	Entbindungen und Geburten in Krankenhäusern 1992 bis 2010	245
820	Vorsorge- oder Rehabilitationseinrichtungen 1999 bis 2010	245
821	Niedergelassene Ärzte, Zahnärzte und Apotheken 1991 bis 2010	246
822	Niedergelassene Ärzte, Zahnärzte und Apotheken nach Stadtbereichen 1992 bis 2010	246
823	Ärzte, Zahnärzte und Apotheker 1991 bis 2010	247
824	Überwachung der Prostitution 1991 bis 2010	247
825	Betreute psychisch Kranke durch das Gesundheitsamt 1992 bis 2010	248
826	Schwerbehinderte nach Geschlecht und Altersgruppen 1995 bis 2009	249
827	Schwerbehinderte nach Grad der Behinderung 1995 bis 2009	249
828	Schwerbehinderte nach Art der schwersten Behinderung 1995 bis 2009	249
829	Bestattungen 1991 bis 2010	250
830	Tollwutuntersuchungsergebnisse 1989 bis 2010	251
831	Ergebnisse der Lebensmittelüberwachung 1994 bis 2010	251
832	Ergebnisse der Lebensmittelüberwachung 2009 und 2010	252
833	Empfänger laufender Hilfe zum Lebensunterhalt 1994 bis 2009	253
834	Empfänger laufender Hilfe zum Lebensunterhalt nach Altersgruppen 2010	253
835	Bedarfsgemeinschaften von Empfängern laufender Hilfe zum Lebensunterhalt außerhalb von Einrichtungen 1994 bis 2010	254
836	Empfänger von Leistungen nach dem 5. bis 9. Kapitel SGB XII nach Hilfearten 2005 bis 2010	255
837	Empfänger von Leistungen nach dem 5. bis 9. Kapitel SGB XII nach Altersgruppen 2005 bis 2010	255
838	Empfänger von bedarfsorientierter Grundsicherung im Alter und bei Erwerbsminderung 2003 bis 2010	256
839	Empfänger von Asylbewerberleistungen 1995 bis 2009	256
840	Reine Ausgaben nach Hilfearten 2006 bis 2010	256
841	Alten- und Pflegeheime 1955 bis 2010	257
842	Platzkapazität der Alten- und Pflegeheime 1996 bis 2010	257
843	Belegung in den Alten- und Pflegeheimen 2010	258
844	Leistungsempfänger der Pflegeversicherung 1999 bis 2009 (am 15. Dezember)	259
845	Pflegedienste 1999 bis 2009 (am 15. Dezember)	259

## **Karten und Abbildungen**

**Seite**

Gegenüberstellung der betreuten Kinder in den Kindertagesstätten und der Kinder insgesamt mit Wohnsitz in der Hansestadt Rostock

233



## 801 Betreute Kinder in den Kindertagesstätten 1975 bis 2010

Jahr	Betreute Kinder im Alter <sup>1</sup>	Betreute Kinder je 1 000 Kinder im Alter	Betreute Kinder im Alter <sup>1</sup>	Betreute Kinder je 1 000 Kinder im Alter	Betreute Kinder in Horten <sup>1</sup>	Betreute Kinder in Horten je 1 000 Kinder im Alter von 6,5 bis unter 10,5 Jahren
	von 0 bis unter 3 Jahren		von 3 bis unter 6,5 Jahren			
	Personen					
1975	4 979 <sup>2</sup>	638	10 306	862	8 232	.
1980	7 068 <sup>2</sup>	623	11 344	957	9 715	.
1985	6 741 <sup>2</sup>	643	13 325	981	11 644	.
1990	5 325	565	12 133	979	9 481	.
1992	3 613	640	10 871	949	6 220	467
1994	1 207	357	7 911	902	5 283	417
1996	1 209	349	4 513	902	5 887	514
1998	1 312	336	3 323	930	4 494	560
2000	1 578	372	3 500	916	2 800	589
2002	1 683	396	3 905	920	2 175	579
2003	1 692	388	4 118	918	2 357	608
2004	1 738	387	4 192	908	2 514	608
2005	1 744	380	4 366	929	2 702	607
2006	1 714	373	4 514	941	2 970	624
2007	1 876	399	4 632	943	3 220	647
2008	1 979	404	4 769	955	3 433	665
2009	2 071	405	4 875	958	3 558	677
<b>2010</b>	<b>2 211</b>	<b>416</b>	<b>4 995</b>	<b>955</b>	<b>3 715</b>	<b>691</b>

<sup>1</sup> nur betreute Kinder mit Wohnsitz in der Hansestadt Rostock

<sup>2</sup> einschließlich betreute Kinder in Dauerheimen

## 802 Versorgungssituation in den Kindertagesstätten insgesamt - Stand Dezember 2010 -

Stadtbereich	Kinder	Betreute Kinder	Betreute Kinder Hansestadt Rostock und Umland	Plätze für Kinder	Auslastung der Plätze
	mit Wohnsitz in der Hansestadt Rostock			insgesamt	
	Personen			Anzahl	in %
<b><u>Im Alter von 0 bis unter 3 Jahren</u></b>					
A Warnemünde	95	53	56	64	87,5
B Rostock-Heide	28	14	15	18	83,3
C Lichtenhagen	351	80	81	90	90,0
D Groß Klein	348	94	95	102	93,1
E Lütten Klein	323	138	151	167	90,4
F Evershagen	420	216	228	230	99,1
G Schmarl	253	99	101	108	93,5
H Reutershagen	398	174	189	208	90,9
I Hansaviertel	256	156	167	195	85,6
J Gartenstadt/Stadtweide	88	22	24	30	80,0
K Kröpeliner-Tor-Vorstadt	616	308	320	350	91,4
L Südstadt	255	175	203	217	93,5
M Biestow	47	-	-	-	-
N Stadtmitte	641	248	257	283	90,8
O Brinckmansdorf	176	60	75	74	101,4
P Dierkow-Neu	321	116	121	126	96,0
Q Dierkow-Ost	22	-	-	-	-
R Dierkow-West	20	37	40	44	90,9
S Toitenwinkel	434	186	189	207	91,3
T Gehlsdorf	101	35	36	36	100,0
U Rostock-Ost	23	-	-	-	-
<b>Insgesamt <sup>1</sup></b>	<b>5 319</b>	<b>2 211</b>	<b>2 348</b>	<b>2 549</b>	<b>92,1</b>

<sup>1</sup> Die Summe bezieht sich auf die amtliche Kinderzahl.

Fortsetzung der Tabelle 802

Stadtbereich	Kinder	Betreute Kinder	Betreute Kinder Hansestadt Rostock und Umland	Plätze für Kinder	Auslastung der Plätze
	mit Wohnsitz in der Hansestadt Rostock		Personen	insgesamt	
				Anzahl	In %
<b><u>Im Alter von 3 bis unter 6,5 Jahren</u></b>					
A Warnemünde	147	146	154	143	107,7
B Rostock-Heide	29	29	33	30	110,0
C Lichtenhagen	356	234	238	255	93,3
D Groß Klein	402	309	312	321	97,2
E Lütten Klein	341	359	374	406	92,1
F Evershagen	441	463	487	547	89,0
G Schmarl	254	242	248	261	95,0
H Reutershagen	382	377	405	413	98,1
I Hansaviertel	213	271	306	309	99,0
J Gartenstadt/Stadtweide	119	68	82	82	100,0
K Kröpeliner-Tor-Vorstadt	535	552	589	579	101,7
L Südstadt	237	447	522	542	96,3
M Biestow	87	-	-	-	-
N Stadtmitte	623	500	533	563	94,7
O Brinckmansdorf	244	153	223	234	95,3
P Dierkow-Neu	322	290	293	314	93,3
Q Dierkow-Ost	29	-	-	-	-
R Dierkow-West	28	90	101	108	93,5
S Toitenwinkel	413	381	388	396	98,0
T Gehlsdorf	105	84	88	87	101,1
U Rostock-Ost	35	-	-	-	-
<b>Insgesamt <sup>1</sup></b>	<b>5 232</b>	<b>4 995</b>	<b>5 376</b>	<b>5 590</b>	<b>96,2</b>
<b><u>Im Alter von 6,5 bis unter 10,5 Jahren (Hort)</u></b>					
A Warnemünde	154	147	155	167	92,8
B Rostock-Heide	29	-	-	-	-
C Lichtenhagen	333	172	175	220	79,5
D Groß Klein	396	178	178	198	89,9
E Lütten Klein	348	198	201	206	97,6
F Evershagen	458	247	248	246	100,8
G Schmarl	269	110	111	110	100,9
H Reutershagen	416	361	375	405	92,6
I Hansaviertel	203	5	5	4	125,0
J Gartenstadt/Stadtweide	162	-	-	-	-
K Kröpeliner-Tor-Vorstadt	485	552	581	590	98,5
L Südstadt	239	500	608	638	95,3
M Biestow	111	-	-	-	-
N Stadtmitte	519	588	621	663	93,7
O Brinckmansdorf	327	227	282	286	98,6
P Dierkow-Neu	321	117	117	117	100,0
Q Dierkow-Ost	20	-	-	-	-
R Dierkow-West	27	-	-	-	-
S Toitenwinkel	355	162	162	162	100,0
T Gehlsdorf	119	151	153	156	98,1
U Rostock-Ost	34	-	-	-	-
<b>Insgesamt <sup>1</sup></b>	<b>5 376</b>	<b>3 715</b>	<b>3 972</b>	<b>4 168</b>	<b>95,3</b>

<sup>1</sup> Die Summe bezieht sich auf die amtliche Kinderzahl.

## Gegenüberstellung der betreuten Kinder in den Kindertagesstätten und der Kinder insgesamt mit Wohnsitz in der Hansestadt Rostock

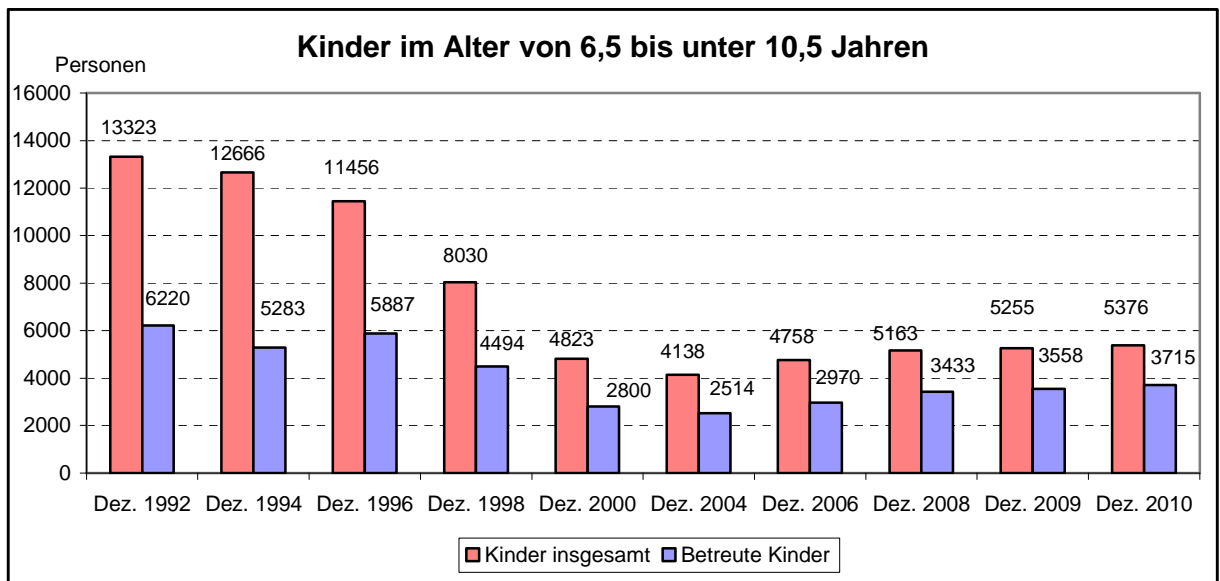
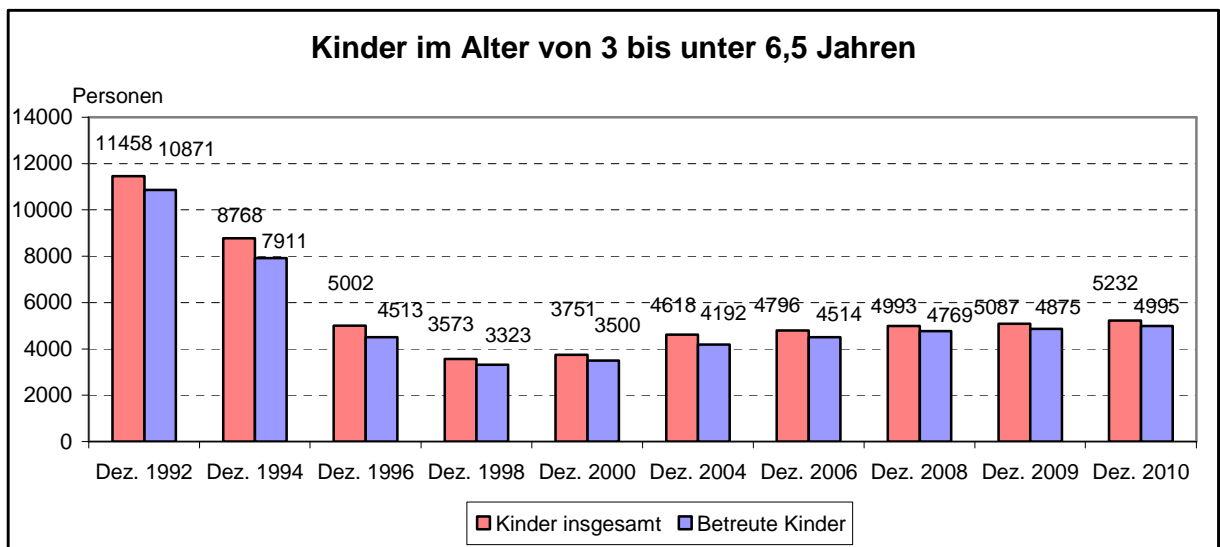
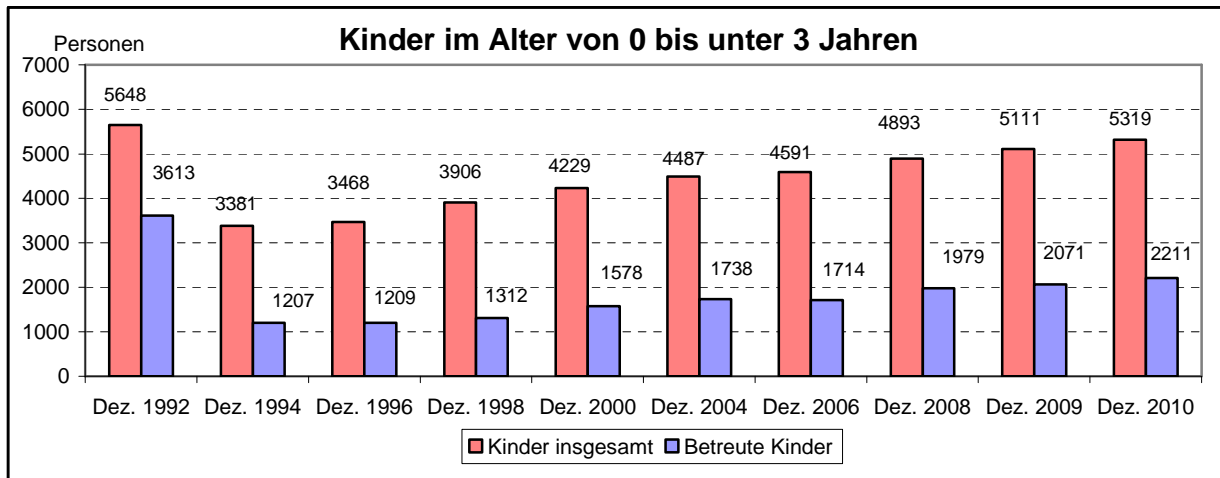

## 803 Kindertagesstätten nach Trägerschaft 1993 bis 2010

Merkmal	Anzahl der Einrichtungen				Anzahl der betreuten Kinder mit Wohnsitz in der Hansestadt Rostock			
	1993	2002	2008	2010	1993	2002	2008	2010
	Stand Dezember							
	Anzahl				Personen			
Kommunale Einrichtungen	53	6	-	-	9 167	473	-	-
Einrichtungen freier Träger	53	65	77	79	7 923	7 290	10 181	10 921
<u>darunter:</u>								
Deutsches Rotes Kreuz, Kreisverband Rostock e.V.	10	9	8	9	1 919	1 489	1 748	1 928
Volkssolidarität, Kreisverband Rostock-Stadt e.V.	10	9	9	9	1 944	1 517	1 664	1 715
Arbeiterwohlfahrt Sozialdienst Rostock gGmbH	8	3	3	3	1 408	312	602	606
Rostocker Stadtmission e.V.	7	6	7	7	942	536	771	858
Arbeiter-Samariter-Bund Kreisverband Rostock e.V.	4	3	3	3	658	387	381	384
gGmbH für Kinder- und Jugendhilfe des Arbeiter-Samariter-Bundes	2	2	2	2	151	82	87	88
Initiative zur Förderung der Waldorfpädagogik Rosock e.V.	2	2	2	2	30	59	110	112
Montessori-Kinderhaus e.V.	-	1	1	1	-	42	44	50
Integral e.V.	1	3	3	3	197	868	862	858
Schritt für Schritt gGmbH <sup>1</sup>	1	1	1	1	60	56	97	99
Institut Lernen und Leben e.V.	-	4	13	15	-	475	1 352	1 665
Lebenshilfe für Menschen mit Behinderungen Rostock und Umland gGmbH <sup>2</sup>	1	1	1	1	97	74	79	79
Sozialer Ring Rostock e.V.	-	2	2	2	-	91	93	94
Katholische Kirchengemeinde St. T. Morus	1	1	1	1	20	33	39	56
Soziale Dienste von Oertzen gGmbH	1	2	2	2	250	327	451	453
Krötenwiese gGmbH <sup>3</sup>	1	1	1	1	59	56	91	87
Ökohaus e.V.	1	2	2	2	16	27	27	28
Werkstattschule Rostock <sup>4</sup>	-	1	1	1	-	56	138	132
Katholische Christugemeinde	1	2	1	1	80	204	97	98
Bernostiftung-Katholische Stiftung	-	-	1	1	-	-	151	154
Evangelische Innenstadtgemeinde <sup>5</sup>	-	1	1	1	-	59	60	65
Schulverein Jenaplan-Schule Rostock e.V.	-	1	1	1	-	57	164	157
Elterninitiative Klaukschieter e.V.	-	1	1	1	-	34	46	56
gGmbH für Gesundheit und Pädagogik <sup>6</sup>	-	2	5	5	-	243	522	560
Kindervilla Cords e.V.	-	2	2	1	-	158	227	270
Begegnungsstätte Schmarl e.V.	-	1	1	1	-	11	56	74
Förderverein Sprachheilschule Rost. e.V.	-	-	1	1	-	-	141	128
Rostocker Freizeitzentrum e.V.	-	-	1	1	-	-	81	67
<b>Einrichtungen insgesamt</b>	<b>106</b>	<b>71</b>	<b>77</b>	<b>79</b>	<b>17 090</b>	<b>7 763</b>	<b>10 181</b>	<b>10 921</b>

<sup>1</sup> 1993 „Wonnepoppen“ Elterninitiative, ab 2006 wurde die Einrichtung Schritt für Schritt e.V. von der Werkstattschule Rostock übernommen, ab 2007 Kindergarten der Werkstattschule-Schritt für Schritt gGmbH

<sup>2</sup> bis 2006 Lebenshilfe e.V.

<sup>3</sup> bis 2007 Eltern werden aktiv e.V.

<sup>4</sup> von 2002 bis 2004 Freie Schule e.V. Rostock und ab 2007 Europäische Stiftung für innovative Bildung gAG-Werkstattschule

<sup>5</sup> bis 2006 St.-Petri-Nikolai-Gemeinde

<sup>6</sup> bis 2006 Waldemarhof e.V.

## 804 Betreute Kinder in der Tagespflege nach Betreuungsformen 1997 bis 2010

Stand	Betreute Kinder in der Tagespflege			
	insgesamt	davon		
		Krippe	Kindergarten	Hort
	Personen			
1997	43	32	.	.
1998	67	46	.	.
1999	103	75	.	.
2000	151	110	41	-
2001	199	139	.	.
2002	207	153	50	4
2003	227	190	32	5
2004	268	224	.	.
2005	342	304	38	-
2006	392	360	32	-
2007	399	374	25	-
2008	467	446	21	-
2009	496	483	13	-
<b>2010</b>	<b>560</b>	<b>535</b>	<b>25</b>	<b>-</b>

## 805 Tätige Personen in der Kindertagesbetreuung 2006 bis 2010

Stichtag	Tätige Personen		Davon					
	insgesamt	darunter	Tätige Personen in Tageseinrichtungen	und zwar		Tagespflegepersonen	davon	
		mit fachpädagogischem Berufsausbildungsabschluss		mit fachpädagogischem Berufsausbildungsabschluss	Vollzeitkräfte		mit fachpädagogischem Berufsausbildungsabschluss	mit abgeschlossenem Qualifikationskurs
	Personen							
15.03.2006	1 311	1 034	1 198	989	300	113	45	70
15.03.2007	1 363	1 092	1 249	1 052	321	114	40	84
15.03.2008	1 455	1 142	1 340	1 099	325	115	43	83
01.03.2009	1 576	1 232	1 450	1 186	412	126	46	93
<b>01.03.2010</b>	<b>1 655</b>	<b>1 300</b>	<b>1 518</b>	<b>1 248</b>	<b>480</b>	<b>137</b>	<b>52</b>	<b>104</b>

## 806 Jugendzentren, Jugendclubs, Jugendtreffs, Stadtteil- und Begegnungszentren 2010

Stadtbereich	Einrichtung	Träger
C Lichtenhagen	Stadtteil- und Begegnungszentrum Lichtenhagen Eutiner Straße 20; 18109 Rostock  Offener Kinder- und Jugendtreff Schleswiger Straße 6; 18109 Rostock	Kolping Initiative M-V gGmbH  Gemeinnützige Gesellschaft für Kinder- und Jugendhilfe des Arbeiter-Samariter-Bundes mbH
D Groß Klein	Stadtteil- und Begegnungszentrum Groß Klein Gerüstbauerring 28; 18109 Rostock	Arbeiterwohlfahrt Sozialdienst gGmbH
E Lütten Klein	Stadtteil- und Begegnungszentrum - Mehrgenerationenhaus Lütten Klein Danziger Straße 45d; 18107 Rostock	IN VIA e.V.
F Evershagen	Mehrgenerationenhaus Evershagen, Maxim-Gorki-Straße 52; 18106 Rostock  Jugendclub „Pablo Neruda“ Ehm-Welk-Straße 23; 18106 Rostock	Institut Lernen & Leben e.V.  Jugendwohnen der Hansestadt Rostock e.V.
G Schmarl	Kinder-, Jugend- und Familienzentrum Schmarl „Haus 12“ & „Schiene“ Am Schmarler Bach 1 und Kolumbusring 57a; 18106 Rostock  Maritime Kinder- und Jugendarbeit Dorf Schmarl; 18106 Rostock	Gemeinnützige Gesellschaft für Kinder- und Jugendhilfe des Arbeiter-Samariter-Bundes mbH  Förderverein Jugendschiff „Likedeeler“ e.V.
H Reutershagen	Stadtteil- und Begegnungszentrum Reutershagen Rostocker Freizeitzentrum Kuphalstraße 77; 18069 Rostock	Rostocker Freizeitzentrum e.V.
K Kröpelin-Tor-Vorstadt	Jugend- und Begegnungszentrum „Median“ Niklotstraße 6; 18057 Rostock	Alternatives Wohnen in Rostock e.V. (AWIRO)
L Südstadt	Stadtteil- und Begegnungszentrum Südstadt „Heizhaus“ und „Pumpe“ Ziolkowskistraße 12; 18059 Rostock	SBZ Biestow/Südstadt gGmbH
N Stadtmitte	Jugend-Alternativ-Zentrum „JAZ“ Lindenstraße 36; 18055 Rostock  Offener Kinder- und Jugendtreff August-Bebel-Straße 5; 18055 Rostock	Jugend-Alternativ-Zentrum e.V.  Evangelisches Stadtjugend- pfarramt
P Dierkow-Neu	Jugendclub „Outsider“ Walter-Butzek-Straße 3; 18146 Rostock  Stadtteil- und Begegnungszentrum Dierkow Lorenzstraße 66; 18146 Rostock	selbst verwaltete Jugendinitiative  Volkssolidarität Kreisverband Rostock-Stadt e.V.
R Dierkow-West	„Jugendgarten“ Alte Schmiede Hölderlinweg 10; 18146 Rostock	Bürgerinitiative Toitenwinkel e.V.
S Toitenwinkel	Stadtteil- und Begegnungszentrum Toitenwinkel Zum Lebensbaum 16; 18147 Rostock  „Fischkutter“ Jugend- und Begegnungsstätte, Krummendorfer Str. 15; 18147 Rostock	Deutsches Rotes Kreuz, Kreis- verband Rostock-Stadt e.V.  Fischkutter Jugend- und Begegnungsstätte e.V.

## 807 Elterngeld 2009 und 2010

Merkmal	2009	2010
<b>Gemeldete beendete Leistungsbezüge insgesamt</b>	<b>2 177</b>	<b>2 257</b>
<u>davon:</u> männlich	467	545
weiblich	1 710	1 712
<u>darunter:</u> erwerbstätig vor der Geburt	1 308	1 402
<b>Grundlage der Berechnung des Elterngeldanspruchs ( § 2 BEEG ) <sup>1</sup></b>		
Ersatz von Erwerbseinkommen (Abs. 1)	778	863
Geringverdienstzuschlag (Abs. 2)	530	538
Reduzierung des Einkommens (Abs. 3)	83	69
Mindestbetrag (Abs. 5)	943	909
<b>Bezugsdauer des Elterngeldes</b>		
bis zu 9 Monate	508	639
10 bis 12 Monate	1 552	1 547
13 bis 14 Monate	77	71
<b>nach Höhe des Elterngeldanspruchs im ersten Bezugsmonat</b>		
<b>von ... bis unter ... Euro</b>		
300	745	708
300 - 500	310	308
500 - 750	469	509
750 - 1 000	246	294
1 000 - 1 250	204	196
1 250 - 1 500	99	114
1 500 - 1 800	54	67
1 800 und mehr	50	63

<sup>1</sup> Mehrfachnennungen möglich

## 808 Ausgewählte Kennziffern der Jugendhilfestatistik 1995 bis 2009

Merkmal	1995	2000	2002	2004	2006	2008	2009
	Anzahl						
<b>Adoptionen</b>							
adoptierte Kinder/Jugendliche insgesamt	17	10	12	4	5	7	18
<u>darunter:</u> weiblich	.	.	6	.	3	5	9
in Adoptionspflege Untergebrachte am 31.12.	11	3	4	6	7	30	26
zur Adoption vorgemerkte Kinder am 31.12.	-	-	-	-	.	.	-
zur Adoption vorgemerkte Bewerber am 31.12.	17	25	5	6	18	32	30
<b>Kinder/Jugendliche am Jahresende unter Ampflegschaft und Amtsvormundschaft sowie mit Beistandschaften und Pflege</b>							
unter gesetzlicher Amtsvormundschaft	41	31	28	28	21	28	18
unter bestellter Ampflegschaft	115	18	32	16	15	13	32
unter bestellter Amtsvormundschaft	131	19	18	93	47	37	47
mit Beistandschaft für Elternteile	462	432	493	492	902	1 062	1 000
für die eine Pflegeerlaubnis erteilt wurde	-	-	6	-	4	-	-
<b>Vollständiger oder teilweiser Entzug des Sorgerechts sowie Sorgeerklärungen</b>							
Anzeigen zum vollständigen oder teilweisen Entzug der elterlichen Sorge	39	4	26	7	14	42	23
gerichtliche Maßnahmen zum vollständigen oder teilweisen Entzug der elterlichen Sorge	61	11	21	.	6	42	20
Übertragung des Personensorgerechts ganz oder teilweise auf das Jugendamt	36	9	21	.	4	42	16
Sorgeerklärungen insgesamt	.	.	.	670	498	645	725
<b>Vorläufige Schutzmaßnahmen insgesamt</b>	622	483	377	258	255	214	203

## 809 Jugendhilfestatistik - Hilfen und Beratungen für junge Menschen 2008 und 2009

Merkmal	Hilfen und Beratungen für junge Menschen						
	2008	2009					
	Insgesamt	darunter	darunter im Alter von ... bis unter ... Jahren		darunter für junge Menschen		
		weiblich	unter 6	6 - 18	mit ausländischer Herkunft <sup>1</sup>	mit Transferleistungen <sup>2</sup>	
Anzahl/Personen							
<b><u>Begonnene Hilfen und Beratungen</u></b>							
<b>Insgesamt</b>	<b>935</b>	<b>779</b>	<b>335</b>	<b>141</b>	<b>549</b>	<b>70</b>	<b>463</b>
<u>darunter:</u>							
Hilfe zur Erziehung § 27 SGB VIII	21	10	3	.	8	.	.
Erziehungsberatung § 28 SGB VIII	531	403	189	104	293	32	191
Soziale Gruppenarbeit §29 SGB VIII	42	47	9	-	31	6	32
Einzelbetreuung § 30 SGB VIII	128	129	55	.	75	13	87
Erziehung in einer Tagesgruppe § 32 SGB VIII	21	16	5	-	16	.	15
Vollzeitpflege § 33 SGB VIII	25	28	14	17	11	4	26
Heimerziehung, sonstige betreute Wohnform § 34 SGB VIII	147	130	53	18	103	9	102
Eingliederungshilfe für seelisch behinderte junge Menschen § 35a SGB VIII	11	11	5	-	10	.	7
<b><u>Hilfen und Beratungen am 31.12.</u></b>							
<b>Insgesamt</b>	<b>783</b>	<b>724</b>	<b>305</b>	<b>88</b>	<b>536</b>	<b>55</b>	<b>550</b>
<u>darunter:</u>							
Hilfe zur Erziehung § 27 SGB VIII	7	10	3	.	8	.	3
Erziehungsberatung § 28 SGB VIII	160	113	48	29	84	12	67
Soziale Gruppenarbeit §29 SGB VIII	27	19	3	-	16	-	11
Einzelbetreuung § 30 SGB VIII	128	114	45	.	80	10	75
Erziehung in einer Tagesgruppe § 32 SGB VIII	32	33	13	-	33	4	33
Vollzeitpflege § 33 SGB VIII	97	110	51	37	71	12	100
Heimerziehung, sonstige betreute Wohnform § 34 SGB VIII	294	289	129	20	221	13	239
Eingliederungshilfe für seelisch behinderte junge Menschen § 35a SGB VIII	30	31	12	-	21	.	19
<b><u>Beendete Hilfen und Beratungen</u></b>							
<b>Insgesamt</b>	<b>912</b>	<b>840</b>	<b>366</b>	<b>134</b>	<b>533</b>	<b>68</b>	<b>484</b>
<u>darunter:</u>							
Hilfe zur Erziehung § 27 SGB VIII	40	3	.	.	.	-	-
Erziehungsberatung § 28 SGB VIII	544	438	210	108	320	35	190
Soziale Gruppenarbeit §29 SGB VIII	44	53	15	-	38	8	39
Einzelbetreuung § 30 SGB VIII	108	142	58	-	63	12	100
Erziehung in einer Tagesgruppe § 32 SGB VIII	21	17	7	-	17	-	15
Vollzeitpflege § 33 SGB VIII	13	17	12	4	9	.	14
Heimerziehung, sonstige betreute Wohnform § 34 SGB VIII	129	150	57	22	77	12	115
Eingliederungshilfe für seelisch behinderte junge Menschen § 35a SGB VIII	10	14	5	-	6	-	8

<sup>1</sup> mindestens eines Elternteils

<sup>2</sup> Die Herkunftsfamilie bzw. der/die Volljährige lebt teilweise oder ganz von Arbeitslosengeld II (SGB II), bedarfsorientierter Grundsicherung im Alter und bei Erwerbsminderung oder Sozialhilfe SGB XII.



## 810 Vorläufige Schutzmaßnahmen 2007 bis 2009

Jahr	Vorläufige Schutzmaßnahmen			Davon					Herausnahme
				Inobhutnahme					
	insgesamt	davon im Alter von ...		insgesamt	davon		davon		
		unter 14 Jahren	14 bis unter 18 Jahren		männlich	weiblich	auf eigenen Wunsch	wegen Gefährdung	
Personen									
2007	260	100	160	235	118	117	55	180	25
2008	214	109	105	214	117	97	48	166	-
<b>2009</b>	<b>203</b>	<b>92</b>	<b>111</b>	<b>203</b>	<b>103</b>	<b>100</b>	<b>52</b>	<b>151</b>	-

## 811 Sozialpädagogische Familienhilfe § 31 SGB VIII 2007 bis 2009

Jahr	Familien insgesamt	Davon Familien mit ...				Kinder in den Familien insgesamt	Und zwar Familien ...		
		1 Kind	2 Kindern	3 Kindern	4 und mehr Kindern		mit ausländischer Herkunft <sup>1</sup>	in denen nicht vorrangig deutsch gesprochen wird	mit Transferleistungen <sup>2</sup>
		Anzahl					Personen	Anzahl	
<b><u>Begonnene Hilfen/Beratungen</u></b>									
2007	128	54	35	22	17	260	14	7	107
2008	138	77	34	15	12	244	14	11	113
<b>2009</b>	<b>177</b>	<b>95</b>	<b>52</b>	<b>19</b>	<b>11</b>	<b>304</b>	<b>9</b>	<b>7</b>	<b>147</b>
<b><u>Hilfen/Beratungen mit Stand 31.12.</u></b>									
2007	216	79	59	40	38	489	22	10	191
2008	236	115	60	34	27	459	27	19	208
<b>2009</b>	<b>283</b>	<b>133</b>	<b>76</b>	<b>43</b>	<b>31</b>	<b>556</b>	<b>31</b>	<b>18</b>	<b>244</b>
<b><u>Beendete Hilfen/Beratungen</u></b>									
2007	77	38	19	15	5	141	5	3	60
2008	107	49	35	16	7	199	12	3	86
<b>2009</b>	<b>151</b>	<b>75</b>	<b>51</b>	<b>12</b>	<b>13</b>	<b>268</b>	<b>12</b>	<b>11</b>	<b>128</b>

<sup>1</sup> mindestens eines Elternteils

<sup>2</sup> Die Herkunftsfamilie bzw. der/die Volljährige lebt teilweise oder ganz von Arbeitslosengeld II (SGB II), bedarfsorientierter Grundsicherung im Alter und bei Erwerbsminderung oder Sozialhilfe SGB XII.

## 812 Ausgaben und Einnahmen für die Kinder- und Jugendhilfe 2007 bis 2009

Jahr	Ausgaben insgesamt	Darunter		Einnahmen insgesamt	Reine Ausgaben insgesamt
		für Einzel- und Gruppenhilfen	für Einrichtungen		
	1 000 EUR				
2007	61 802	25 842	31 097	1 885	59 917
2008	64 318	26 990	32 459	1 748	62 570
<b>2009</b>	<b>72 729</b>	<b>35 867</b>	<b>32 145</b>	<b>1 247</b>	<b>71 482</b>

## 813 Ausgewählte übertragbare, meldepflichtige Krankheiten 1991 bis 2010

Jahr	Salmonellose	Campylobacter	Norovirus	Rotavirus	Darm-pathogene E.Coli	Yersinose	Tuberkulose	Keuchhusten	Influenza A, B, C
	Personen								
<b><u>Erkrankte insgesamt</u></b>									
1991	455	101	-	87	20	28	60	-	.
1992	1 225	135	-	328	34	85	40	8	6
1993	786	171	-	234	9	84	53	86	5
1994	902	168	-	209	4	57	38	23	.
1995	620	262	-	267	.	75	27	5	39
1996	625	327	-	386	8	64	43	23	14
1997	694	311	-	271	15	63	29	12	-
1998	462	247	-	292	22	58	28	11	-
1999	362	165	-	568	51	29	18	-	-
2000	492	156	-	342	47	29	17	72	-
2001	362	342	-	532	51	39	23	11	5
2002	395	491	307	585	67	62	25	31	-
2003	257	321	135	452	38	19	24	14	.
2004	179	356	439	352	11	41	15	77	-
2005	133	354	273	419	5	10	17	230	5
2006	244	354	466	689	15	22	5	119	-
2007	135	468	538	525	13	29	6	200	103
2008	144	377	557	518	.	13	8	125	51
2009	108	322	294	414	23	11	7	16	316
<b>2010</b>	<b>83</b>	<b>324</b>	<b>810</b>	<b>201</b>	<b>5</b>	<b>8</b>	<b>5</b>	<b>15</b>	<b>24</b>
<b><u>darunter: Erkrankte weiblich</u></b>									
1991	217	46	-	42	12	10	30	-	.
1992	622	51	-	158	14	51	16	.	3
1993	-	-	-	-	-	-	-	-	3
1994	415	71	-	96	.	23	21	15	.
1995	-	-	-	-	-	-	-	-	.
1996	322	154	-	188	6	33	15	15	.
1997	-	-	-	-	-	-	-	-	-
1998	241	109	-	149	16	25	9	10	-
1999	-	-	-	-	-	-	-	-	-
2000	254	65	-	152	21	5	4	39	-
2001	178	156	-	231	26	18	10	9	5
2002	203	239	187	291	27	41	9	20	-
2003	128	143	67	224	15	10	12	8	.
2004	76	185	239	176	4	19	7	46	-
2005	69	175	166	217	3	4	6	151	3
2006	113	180	258	346	9	8	.	66	-
2007	68	228	306	253	9	10	.	115	53
2008	74	190	325	279	-	6	3	69	21
2009	47	166	157	196	13	8	3	8	143
<b>2010</b>	<b>39</b>	<b>166</b>	<b>456</b>	<b>95</b>	.	<b>3</b>	.	<b>11</b>	<b>15</b>

## 814 Krankenhäuser und Bettenanzahl 1958 bis 2010

Jahr	Anzahl der Krankenhäuser	Aufgestellte Betten in Krankenhäusern	Betten je 1 000 Einwohner
		Anzahl	
1958	1	2 885	19,0
1959	1	3 004	19,3
1960	1	3 004	19,1
1961	1	3 085	19,3
1962	1	3 055	18,6
1963	1	3 060	18,2
1964	1	3 044	17,2
1965	2	3 546	19,8
1966	2	3 370	18,2
1967	2	3 123	16,7
1968	2	3 021	15,9
1969	2	3 005	15,5
1970	2	2 940	14,8
1971	2	2 935	14,6
1972	2	2 908	14,2
1973	2	2 908	14,0
1974	2	3 056	14,5
1975	2	3 126	14,6
1976	2	4 014	13,9
1977	2	3 011	13,6
1978	2	3 014	13,4
1979	2	3 002	13,1
1980	2	2 619	11,3
1981	2	2 604	11,0
1982	2	2 605	10,9
1983	2	2 603	10,8
1984	2	2 603	10,8
1985	2	2 602	10,6
1986	2	2 595	10,4
1987	2	2 575	10,2
1988	2	2 544	10,0
1989	2	2 544	10,1
1990	2	2 568	10,4
1991	2	2 319	9,5
1992	2	1 990	8,3
1993	2	1 810	7,6
1994	2	1 701	7,3
1995	2	1 602	7,0
1996	2	1 628	7,4
1997	3	1 589	7,5
1998	3	1 603	7,7
1999	3	1 559	7,7
2000	3	1 549	7,7
2001	4	1 547	7,8
2002	4	1 529	7,7
2003	4	1 523	7,7
2004	4	1 493	7,5
2005	4	1 479	7,4
2006	4	1 442	7,2
2007	4	1 486	7,4
2008	4	1 490	7,4
2009	6	1 519	7,5
<b>2010</b>	<b>6</b>	<b>1 519</b>	<b>7,5</b>

## 815 Klinikum der Universität Rostock und Klinikum Südstadt 1970 bis 2010

Jahr	Klinikum der Universität Rostock			Klinikum Südstadt		
	Betten	Nutzungsgrad	Verweildauer	Betten	Nutzungsgrad	Verweildauer
	Anzahl	in %	Tage	Anzahl	in %	Tage
1970	2 371	75,1	16,9	601	79,9	10,7
1975	2 286	75,2	15,8	601	76,5	9,5
1980	2 170	73,6	14,2	517	75,6	9,2
1985	2 173	71,8	11,3	517	77,1	8,9
1990	2 115	66,9	12,8	517	77,8	8,8
1995	1 130	86,5	9,8	472	81,6	9,0
1996	1 121	83,9	9,4	507	79,0	9,2
1997	1 082	85,2	9,2	507	70,5	8,7
1998	1 161	86,5	9,3	442	75,9	8,4
1999	1 189	83,0	8,8	370	81,0	8,1
2000	1 179	83,0	8,7	370	81,7	8,0
2001	1 177	84,0	8,8	370	79,5	7,9
2002	1 173	79,1	8,0	356	82,6	7,4
2003	1 162	79,7	8,0	361	80,9	7,4
2004	1 117	81,9	8,2	376	80,0	7,1
2005	1 022	84,5	8,4	457	72,1	5,9
2006	1 029	84,2	8,2	413	82,3	6,5
2007	1 030	84,4	8,4	456	75,5	6,6
2008	1 034	86,3	8,1	456	76,0	6,5
2009	1 056	86,3	8,1	463	75,2	6,5
<b>2010</b>	<b>1 056</b>	<b>85,2</b>	<b>8,0</b>	<b>463</b>	<b>75,6</b>	<b>6,2</b>

## 816 Kennziffern der stationären Versorgung nach Fachrichtungen 2009 und 2010

Fachrichtung	Aufgestellte Betten		Patientenabgang		Nutzungsgrad		Betten	
	2009	2010	2009	2010	2009	2010	2009	2010
	Anzahl		Personen		in %		je 10 000 Einwohner	
Augenheilkunde	26	<b>26</b>	2 265	<b>2 309</b>	76,9	<b>82</b>	1,3	<b>1,3</b>
Chirurgie	286	<b>280</b>	10 404	<b>10 919</b>	80,5	<b>83</b>	14,2	<b>13,8</b>
Frauenheilkunde und Geburtshilfe	133	<b>133</b>	7 368	<b>7 357</b>	66,5	<b>66</b>	6,6	<b>6,6</b>
Hals-Nasen-Ohren-Heilkunde	40	<b>40</b>	2 478	<b>2 419</b>	75,7	<b>70</b>	2,0	<b>2,0</b>
Haut- und Geschlechtskrankheiten	31	<b>31</b>	1 164	<b>1 130</b>	70,6	<b>61</b>	1,5	<b>1,5</b>
Herzchirurgie	31	<b>30</b>	747	<b>714</b>	88,3	<b>87</b>	1,5	<b>1,5</b>
Innere Medizin	412	<b>409</b>	17 659	<b>17 660</b>	83,0	<b>84</b>	20,5	<b>20,2</b>
Kinderchirurgie	17	<b>17</b>	1 226	<b>1 265</b>	75,1	<b>69</b>	0,8	<b>0,8</b>
Kinderheilkunde	77	<b>79</b>	3 301	<b>3 043</b>	65,7	<b>62</b>	3,8	<b>3,9</b>
Kinder- und Jugendpsychiatrie	35	<b>35</b>	289	<b>335</b>	99,6	<b>102</b>	1,7	<b>1,7</b>
Mund-Kiefer-Gesichtschirurgie	20	<b>22</b>	929	<b>1 013</b>	92,3	<b>84</b>	1,0	<b>1,1</b>
Neurochirurgie	21	<b>22</b>	715	<b>806</b>	91,4	<b>99</b>	1,0	<b>1,1</b>
Neurologie	79	<b>80</b>	2 991	<b>3 166</b>	93,4	<b>93</b>	3,9	<b>3,9</b>
Nuklearmedizin (Therapie)	10	<b>11</b>	859	<b>825</b>	92,5	<b>78</b>	0,5	<b>0,5</b>
Orthopädie	51	<b>52</b>	1 837	<b>1 742</b>	81,2	<b>74</b>	2,5	<b>2,6</b>
Psychiatrie und Psychotherapie	146	<b>146</b>	2 579	<b>2 809</b>	99,3	<b>95</b>	7,2	<b>7,2</b>
Psychotherapeutische Medizin	15	<b>15</b>	112	<b>125</b>	118,9	<b>116</b>	0,7	<b>0,7</b>
Strahlentherapie	42	<b>44</b>	977	<b>955</b>	85,2	<b>86</b>	2,1	<b>2,2</b>
Urologie	47	<b>47</b>	2 642	<b>2 665</b>	84,0	<b>84</b>	2,3	<b>2,3</b>

## 817 Ärzte und Zahnärzte in Krankenhäusern nach Fachgebieten 1992 bis 2010

Fachgebiet	1992	1996	1998	2000	2002	2004	2006	2008	2009	2010
	Personen									
Zahnärzte	44	40	31	28	20	18	17	18	18	19
<u>darunter:</u> weiblich	26	22	16	13	10	8	8	8	8	9
Ärzte	535	501	540	558	555	636	638	669	693	750
<u>darunter:</u> weiblich	255	203	205	206	199	206	257	275	299	337
<u>darunter:</u>										
Anästhesiologie	34	37	33	38	38	42	59	63	60	65
Anatomie	3	3	3	3	.	.	.	.	.	.
Arbeitsmedizin	3	6	7	7	6	.	4	3	4	4
Augenheilkunde	7	7	8	6	6	6	5	5	4	5
Chirurgie	37	33	29	31	35	41	43	44	41	45
Diagnostische Radiologie	25	20	19	17	19	19	15	15	16	14
Frauenheilkunde und Geburtshilfe	26	18	22	23	18	16	20	27	29	30
Hals-Nasen-Ohrenheilkunde	8	5	8	6	10	9	7	7	7	7
Haut- und Geschlechtskrankheiten	6	6	6	4	4	8	5	.	3	3
Herzchirurgie	.	3	3	5	5	8	7	6	5	5
Innere Medizin	67	59	61	57	52	58	62	65	76	76
Kinderchirurgie	-	4	.	.	.	.	3	3	3	4
Kinderheilkunde	42	33	27	27	25	22	29	27	25	23
Kinder- und Jugendpsychiatrie	5	4	5	4	4	3	3	4	4	5
Klinische Pharmakologie	.	3	3	3	.	.	3	3	3	3
Laboratoriumsmedizin	.	3	5	3	5	5	5	3	3	5
Mikrobiologie und Infektionsepidemiologie	8	8	8	9	9	10	9	8	10	9
Mund-Kiefer-Gesichtschirurgie	8	3	4	5	6	9	6	4	4	3
Neurologie	7	4	6	7	11	6	11	13	12	14
Orthopädie	9	7	8	6	6	9	7	6	10	10
Pathologie	10	7	7	7	7	8	6	3	4	3
Pharmakologie und Toxikologie	8	5	5	5	7	4	.	.	.	.
Physiologie	7	6	5	5	6	6	5	4	5	4
Psychiatrie und Psychotherapie	11	12	10	9	13	10	10	11	10	9
Rechtsmedizin	5	6	5	5	5	7	6	5	4	4
Strahlentherapie	6	5	7	7	5	6	7	7	8	8
Transfusionsmedizin	3	3	.	3	5	.	3	.	.	.
Urologie	14	9	6	10	9	6	7	7	9	9
Ärzte (einschließlich Assistenz- ärzte) ohne bzw. in einer ersten Weiterbildung	152	162	209	228	230	286	267	300	313	361

## 818 Nichtärztliches Personal in Krankenhäusern 1992 bis 2010

Ausgewählte Berufsgruppen	1992	1996	1998	2000	2002	2004	2006	2008	2009	2010
	Personen									
<b>Nichtärztliches Personal insgesamt</b>	3 737	3 298	3 257	3 208	3 221	3 230	3 210	3 254	3 313	<b>3 426</b>
<u>darunter:</u> weiblich	3 201	2 847	2 829	2 766	2 777	2 721	2 679	2 702	2 747	<b>2 877</b>
<u>darunter:</u> Personal im Pflegedienst insgesamt	1 160	1 174	1 235	1 194	1 227	1 205	1 186	1 180	1 190	<b>1 245</b>
<u>davon:</u>										
Gesundheits- und Krankenpflegerin/-pfleger	799	952	995	982	1 004	985	956	955	963	<b>999</b>
Krankenpflegehelfer/-innen	58	58	54	45	44	43	33	35	29	<b>27</b>
Gesundheits- und Kinderkrankenpflegerin/-pfleger	234	142	151	142	143	147	143	137	140	<b>142</b>
Sonstiges Pflegepersonal	69	22	35	25	36	30	54	53	58	<b>77</b>
Personal im medizinisch-technischen Dienst	1 087	901	885	877	865	861	842	884	907	<b>937</b>
<u>darunter:</u>										
Medizinisch-technische Assistenten/-innen	240	222	209	208	198	185	180	173	170	<b>172</b>
Medizinisch-technische Radiologieassistenten/-innen	99	92	93	93	102	97	93	98	100	<b>98</b>
Medizinisch-technische Laboratoriumsassistenten/-innen	31	26	24	20	18	19	18	22	22	<b>24</b>
Apothekenpersonal	58	43	47	45	54	47	49	50	53	<b>56</b>
Krankengymnasten/-innen und Physiotherapeuten/-innen	66	51	49	47	49	44	43	46	49	<b>51</b>
Psychologen/-innen und Psychotherapeuten/-innen	16	9	13	15	16	15	18	14	26	<b>28</b>
Sozialarbeiter/-innen	-	5	5	14	15	14	4	4	6	<b>5</b>
Diätassistenten/-innen	12	10	9	8	7	8	4	4	5	<b>5</b>
Sonstiges medizinisch-technisches Personal	558	439	431	422	401	426	428	468	471	<b>493</b>
Personal im Funktionsdienst insgesamt	402	366	354	363	387	367	376	403	414	<b>420</b>
<u>davon:</u>										
Personal im Operationsdienst	111	118	112	111	110	104	104	116	118	<b>119</b>
Personal in der Anästhesie	58	47	51	59	68	72	83	93	86	<b>84</b>
Personal in der Funktionsdiagnostik	16	25	28	26	25	31	23	20	23	<b>27</b>
Personal in der Endoskopie	5	9	10	10	10	11	15	15	17	<b>16</b>
Personal in der Ambulanz und in Polikliniken	125	73	74	76	75	65	74	88	85	<b>94</b>
Festangestellte Hebammen/ Entbindungspfleger	37	20	21	24	24	23	18	19	23	<b>24</b>
Beschäftigungs-, Arbeits- und Ergotherapeuten/-innen	5	6	5	6	8	9	10	12	.	<b>9</b>
Personal im Krankentransportdienst	7	20	21	21	23	19	14	-	.	<b>-</b>
Sonstiges Personal im Funktionsdienst	38	48	32	30	44	33	35	39	52	<b>47</b>
Klinisches Hauspersonal	198	156	145	147	138	129	122	120	117	<b>118</b>
Wirtschafts- und Versorgungsdienst	335	218	203	197	196	193	139	121	123	<b>112</b>
Technischer Dienst	137	122	116	115	113	109	98	91	95	<b>96</b>
Verwaltungsdienst	364	322	302	299	289	288	306	290	296	<b>299</b>
Sonderdienste	34	26	17	16	6	6	17	15	14	<b>14</b>

## 819 Entbindungen und Geburten in Krankenhäusern 1992 bis 2010

Merkmal	1992	1996	1998	2000	2002	2004	2006	2008	2009	2010
	Anzahl/Personen									
Krankenhäuser mit Entbindungen	2	2	2	2	2	2	1	1	1	1
Entbundene Frauen	1 655	1 937	2 185	2 249	2 132	2 305	2 360	2 645	2 818	<b>2 941</b>
<u>und zwar:</u>										
Entbindungen durch Zangengeburt	243	156	191	142	94	93	67	49	36	<b>44</b>
Vakuumextraktion	35	26	51	48	39	24	30	58	82	<b>84</b>
Kaiserschnitt	196	271	378	452	485	607	670	738	784	<b>811</b>
Entbundene Frauen mit Komplikationen	128	287	115	25	10	201	.	.	.	.
Wegen Fehlgeburt behandelte Frauen	186	269	326	573	57	.	.	.	.	.
Geborene Kinder insgesamt	1 676	1 963	2 233	2 304	2 176	2 362	2 436	2 705	2 898	<b>3 017</b>
<u>davon:</u>										
lebend geboren	1 667	1 953	2 226	2 292	.	2 349	2 425	2 683	2 888	<b>2 998</b>
tot geboren	9	10	7	12	.	13	11	22	10	<b>19</b>

## 820 Vorsorge- oder Rehabilitationseinrichtungen 1999 bis 2010

Jahr	Einrichtungen	Aufgestellte Betten	Betten je 10 000 Einwohner
	Anzahl		
1999	1	60	2,9
2000	1	64	3,2
2001	1	64	3,2
2002	1	71	3,6
2003	1	80	4,0
2004	1	76	3,8
2005	1	76	3,8
2006	1	76	3,8
2007	1	76	3,8
2008	1	76	3,8
2009	1	76	3,8
<b>2010</b>	<b>1</b>	<b>76</b>	<b>3,8</b>

## 821 Niedergelassene Ärzte, Zahnärzte und Apotheken 1991 bis 2010

Merkmal	1991	1992	1996	1998	2000	2002	2004	2006	2008	2009	2010
	Personen/Anzahl										
Niedergelassene Ärzte insgesamt	223	333	389	401	407	413	430	439	437	436	<b>440</b>
<u>davon nach Fachgebieten:</u>											
Allgemeinmedizin	98	133	136	135	128	125	124	120	114	113	<b>111</b>
Anästhesiologie	.	4	8	10	12	12	13	12	13	12	<b>11</b>
Augenheilkunde	15	19	24	24	22	22	20	20	17	17	<b>17</b>
Chirurgie	3	10	15	16	16	16	16	17	18	17	<b>17</b>
Haut- und Geschlechtskrankheiten	6	12	17	16	15	15	15	14	13	13	<b>13</b>
Frauenheilkunde und Geburtshilfe	19	27	33	33	34	34	35	35	35	35	<b>36</b>
Hals-Nasen-Ohrenheilkunde	8	14	16	16	16	16	16	16	16	16	<b>16</b>
Innere Medizin	26	37	43	48	48	53	49	54	55	54	<b>52</b>
Neurologie	6	16	20	22	22	22	22	23	24	20	<b>20</b>
Nuklearmedizin	.	.	.	.	.	.	.	3	3	3	<b>3</b>
Orthopädie	6	10	16	18	18	18	18	18	18	18	<b>18</b>
Kinderheilkunde	28	34	34	34	31	31	29	28	26	28	<b>27</b>
Pathologie	.	.	.	.	.	.	.	3	3	3	<b>6</b>
Psychologische Psychotherapie	.	.	.	.	15	19	39	43	45	46	<b>50</b>
Psychotherapie	.	.	.	.	.	.	.	.	6	10	<b>10</b>
Radiologische Diagnostik	.	8	9	10	10	9	10	12	11	11	<b>11</b>
Urologie	.	4	10	10	10	10	10	10	10	10	<b>10</b>
Ärzte ohne eine der vorgenannten Gebietstätigkeiten	.	.	.	3	4	5	8	9	10	10	<b>12</b>
Niedergelassene Zahnärzte	117	185	218	217	215	212	215	196	213	209	<b>212</b>
Apotheken	22	28	44	46	47	47	48	48	50	50	<b>52</b>

## 822 Niedergelassene Ärzte, Zahnärzte und Apotheken nach Stadtbereichen 1992 bis 2010

Jahr/Stadtbereich	Niedergelassene Ärzte		Niedergelassene Zahnärzte		Apotheken	
	insgesamt	je 10 000 Einwohner	insgesamt	je 10 000 Einwohner	insgesamt	je 10 000 Einwohner
	Personen				Anzahl	
1992	333	13,8	185	7,7	28	1,2
1996	389	17,6	218	9,9	44	2,0
1998	401	19,3	217	10,5	46	2,2
2000	407	20,3	215	10,7	47	2,3
2002	413	20,8	212	10,7	47	2,4
2004	430	21,6	215	10,8	48	2,4
2006	439	22,0	196	9,8	48	2,4
2008	437	21,7	213	10,6	50	2,5
2009	436	21,6	209	10,4	50	2,5
<b>2010 insgesamt</b>	<b>440</b>	<b>21,7</b>	<b>212</b>	<b>10,5</b>	<b>52</b>	<b>2,6</b>
<u>davon:</u>						
A Warnemünde	23	28,8	12	15,0	3	3,76
B Rostock-Heide	.	.	.	.	-	-
C Lichtenhagen	10	7,4	9	6,6	2	1,47
D Groß Klein	22	17,2	10	7,8	2	1,56
E Lütten Klein	56	33,3	20	11,9	7	4,16
F Evershagen	17	10,4	6	3,7	3	1,84
G Schmarl	9	11,2	8	9,9	2	2,48
H Reutershagen	22	12,2	11	6,1	3	1,66
I Hansaviertel	14	16,3	11	12,8	3	3,49
J Gartenstadt/Stadtweide	3	9,0	.	3,0	-	-
K Kröpeliner-Tor-Vorstadt	59	31,0	29	15,2	7	3,67
L Südstadt	51	35,2	11	7,6	4	2,76
M Biestow	.	.	.	.	-	-
N Stadtmitte	105	58,5	52	29,0	11	6,13
O Brinckmansdorf	.	.	5	6,1	-	-
P Dierkow-Neu	19	18,1	5	4,8	2	1,90
Q Dierkow-Ost	.	.	3	26,8	-	-
R Dierkow-West	3	24,6	3	24,6	-	-
S Toitenwinkel	17	13,1	12	9,2	2	1,54
T Gehlsdorf	5	13,0	3	7,8	1	2,60
U Rostock-Ost	.	.	-	-	-	-



## 823 Ärzte, Zahnärzte und Apotheker 1991 bis 2010

Jahr	Ärzte <sup>1</sup>		Zahnärzte <sup>1</sup>		Apotheker	
	insgesamt	Einwohner je Arzt	insgesamt	Einwohner je Zahnarzt	insgesamt	Einwohner je Apotheker
	Personen					
1991 <sup>2</sup>	1 230	231	308	800	88	2 800
1992 <sup>2</sup>	1 230	228	313	777	94	2 587
1993 <sup>2</sup>	1 184	234	322	744	91	2 632
1994	1 100	214	319	739	102	2 312
1995	1 100	214	313	737	102	2 262
1996	1 133	204	315	711	111	2 018
1997	1 183	184	320	680	108	2 015
1998	1 191	174	322	644	115	1 804
1999	1 199	172	328	627	118	1 743
2000	1 202	168	269	751	117	1 727
2001	1 184	168	268	742	117	1 700
2002	1 206	164	275	721	117	1 695
2003	1 185	167	252	787	120	1 652
2004	1 215	164	252	790	125	1 591
2005	1 217	164	266	749	115	1 733
2006	1 232	162	281	711	122	1 638
2007	1 255	160	275	729	112	1 789
2008	1 290	156	261	770	122	1 648
2009	1 291	156	270	746	126	1 599
<b>2010</b>	<b>1 341</b>	<b>151</b>	<b>274</b>	<b>740</b>	<b>127</b>	<b>1 596</b>

<sup>1</sup> Angaben der Berufskammer (siehe Vorbemerkungen)

<sup>2</sup> 1991 bis 1993 einschl. Ärzte im Landkreis

## 824 Überwachung der Prostitution 1991 bis 2010

Jahr	Personen, die medizinische Hilfe in Anspruch genommen haben					
	insgesamt	darunter	davon im Alter von ... bis ... Jahren			
		weiblich	unter 21	21 - 30	31 - 40	41 und älter
	Personen					
1991	7	7	.	4	.	.
1992	52	52	10	36	3	3
1993	118	118	21	64	28	.
1994	134	131	19	60	39	13
1995	255	251	42	163	34	12
1996	315	310	82	173	46	9
1997	257	257	68	140	41	8
1998	187	187	47	110	25	5
1999	198	198	17	123	51	7
2000	225	225	25	133	61	6
2001	270	270	39	155	67	9
2002	280	277	42	162	61	12
2003	264	264	27	159	73	5
2004	179	179	34	96	37	12
2005	109	109	17	41	40	11
2006	99	99	8	44	42	5
2007	72	72	4	31	24	3
2008	74	74	3	22	37	12
2009	77	77	6	21	33	16
<b>2010</b>	<b>81</b>	<b>79</b>	<b>2</b>	<b>24</b>	<b>35</b>	<b>20</b>

## 825 Betreute psychisch Kranke durch das Gesundheitsamt 1992 bis 2010

Jahr/ Im Alter von ... bis unter ... Jahren	Betreute psychisch Kranke insgesamt <sup>1</sup>	Davon			
		Psychisch Kranke	Geistig Behinderte	Suchtkranke	
				Alkohol / Medikamente	andere Betäubungsmittel
Personen					
1992	1 265	336	498	412	19
1993	1 235	374	399	447	15
1994	821	408	159	228	26
1995	853	532	88	223	10
1996	894	562	89	223	20
1997	1 137	620	187	296	34
1998	1 113	676	111	290	36
1999	1 142	690	125	292	35
2000	1 129	712	94	296	27
2001	970	628	83	231	28
2002	1 039	649	66	280	44
2003	1 103	699	82	308	14
2004	1 461	805	196	391	69
2005	1 525	1 050	161	302	12
2006	1 050	856	23	155	16
2007	1 088	873	29	168	18
2008	1 108	870	43	171	24
2009	1 199	939	28	202	30
<b>2010 insgesamt</b>	<b>1 215</b>	<b>837</b>	<b>165</b>	<b>207</b>	<b>6</b>
<u>davon:</u>					
0 - 20	54	33	20	-	.
20 - 30	287	197	73	13	4
30 - 40	208	154	32	22	-
40 - 60	476	298	34	143	.
60 - 80	161	126	6	29	-
80 und älter	29	29	-	-	-

<sup>1</sup> Doppeldiagnosen möglich

## 826 Schwerbehinderte nach Geschlecht und Altersgruppen 1995 bis 2009

Jahr	Schwerbehinderte insgesamt	Davon		Davon im Alter von ... bis unter ... Jahren									
		männlich	weiblich	unter 15		15 - 25		25 - 60		60 - 65		65 und älter	
				insgesamt	darunter weiblich	insgesamt	darunter weiblich	insgesamt	darunter weiblich	insgesamt	darunter weiblich	insgesamt	darunter weiblich
		Personen											
1995	13 458	6 475	6 983	440	185	488	202	5 502	2 888	1 589	754	5 439	2 954
1997	16 252	7 609	8 643	423	179	535	212	6 397	3 285	1 861	960	7 036	4 007
1999	16 990	7 826	9 164	332	135	586	251	6 029	3 061	2 208	1 123	7 835	4 594
2001	18 481	8 519	9 962	298	120	613	240	6 149	3 045	2 524	1 272	8 897	5 285
2003	19 363	8 919	10 444	268	112	606	226	6 108	2 997	2 512	1 267	9 869	5 842
2005	17 031	7 983	9 048	242	97	566	218	5 574	2 718	1 960	1 014	8 689	5 001
2007	17 421	8 228	9 193	269	116	546	207	5 803	2 821	1 667	852	9 136	5 197
<b>2009</b>	<b>17 858</b>	<b>8 397</b>	<b>9 461</b>	<b>298</b>	<b>112</b>	<b>505</b>	<b>202</b>	<b>5 918</b>	<b>2 891</b>	<b>1 544</b>	<b>796</b>	<b>9 593</b>	<b>5 460</b>

## 827 Schwerbehinderte nach Grad der Behinderung 1995 bis 2009

Jahr	Schwerbehinderte insgesamt	Davon nach dem Grad der Behinderung von ...					
		50	60	70	80	90	100
		Personen					
1995	13 458	4 305	2 335	1 612	1 894	541	2 771
1997	16 252	5 095	2 756	2 086	2 247	695	3 373
1999	16 990	5 398	2 825	2 217	2 353	727	3 470
2001	18 481	6 008	3 105	2 315	2 504	779	3 770
2003	19 363	6 352	3 213	2 345	2 643	804	4 006
2005	17 031	5 217	2 813	2 061	2 332	772	3 836
2007	17 421	5 382	2 945	2 082	2 397	767	3 848
<b>2009</b>	<b>17 858</b>	<b>5 575</b>	<b>2 976</b>	<b>2 135</b>	<b>2 501</b>	<b>753</b>	<b>3 918</b>

## 828 Schwerbehinderte nach Art der schwersten Behinderung 1995 bis 2009

Merkmal	1995	1999	2001	2003	2005	2007	2009
	Personen						
Schwerbehinderte insgesamt	13 458	16 990	18 481	19 363	17 031	17 421	<b>17 858</b>
<u>davon:</u>							
Verlust oder Teilverlust von Gliedmaßen	257	241	230	217	172	152	<b>131</b>
Funktionseinschränkung							
von Gliedmaßen	2 397	2 812	2 946	3 020	2 653	2 795	<b>2 844</b>
der Wirbelsäule und des Rumpfes, Deformation des Brustkorbes	685	849	1 008	1 110	1 967	1 107	<b>1 138</b>
Blindheit und Sehbehinderung	1 081	1 370	1 488	1 513	1 287	1 226	<b>1 213</b>
Sprach- oder Sprechstörungen, Taubheit, Schwerhörigkeit, Gleichgewichtsstörungen	707	958	1 070	1 145	1 084	1 069	<b>1 064</b>
Verlust einer Brust oder beider Brüste, Entstellungen u.a.	304	436	564	596	489	505	<b>562</b>
Beeinträchtigung der Funktion von inneren Organen bzw. Organsystemen	4 525	5 379	5 419	5 500	4 586	4 509	<b>4 495</b>
Querschnittslähmung, zerebrale Störungen, geistig-seelische Behinderungen, Suchtkrankheiten	2 485	3 302	3 579	3 887	3 586	3 877	<b>4 108</b>
Sonstige	1 017	1 643	2 177	2 375	2 107	2 181	<b>2 303</b>

## 829 Bestattungen 1991 bis 2010

Merkmal	Bestattungen insgesamt	Davon			
		Erde	Urnen	Urnengemeinschaftsanlagen/ -biotop und Gemeinschaftsanlage für Urne und Erde	Ascheverstreuerung
1991	2 670	527	1 598	463	82
1992	2 328	541	1 403	295	89
1993	2 336	454	1 435	350	97
1994	2 350	424	1 418	444	64
1995	2 287	423	1 334	466	64
1996	2 248	382	1 308	472	86
1997	2 114	361	1 178	500	75
1998	2 137	328	1 174	542	93
1999	2 106	292	1 103	615	96
2000	2 018	278	1 042	589	109
2001	2 089	294	1 054	634	107
2002	1 998	251	975	672	100
2003	2 146	251	927	832	136
2004	2 052	200	900	818	134
2005	1 997	208	807	832	150
2006 <sup>1</sup>	1 943	164	802	831	146
2007	2 034	177	836	899	899
2008	1 958	162	786	880	130
2009	2 094	152	804	1 007	131
<b>2010 insgesamt</b>	<b>2 120</b>	<b>155</b>	<b>786</b>	<b>1 019</b>	<b>160</b>
<u>davon:</u>					
Städtische Friedhöfe					
Neuer Friedhof Rostock	1 341	81	556	704	-
Westfriedhof	265	29	76	-	160
Neuer Friedhof Warnemünde	336	27	122	187	-
RuheForst Rostocker Heide	85	-	-	85	-
Kirchliche Friedhöfe					
Friedhof Biestow	22	9	13	-	-
Friedhof Toitenwinkel	71	9	19	43	-

<sup>1</sup> ab III. Quartal 2006 einschließlich Bestattungen im RuheForst Rostocker Heide

### 830 Tollwutuntersuchungsergebnisse 1989 bis 2010

Jahr	Untersuchungen insgesamt	Darunter	Davon untersuchte ...	
		positiv	Wildtiere	Haustiere
Anzahl				
1989	86	14	35	51
1990	58	3	28	30
1991	27	5	14	13
1992	78	-	61	17
1994	38	-	29	9
1996	47	-	39	8
1997	45	-	39	6
1998	76	-	66	10
1999	54	-	46	8
2000	38	-	34	4
2001	66	-	64	2
2002	37	-	33	4
2003	76	-	68	8
2004	36	-	27	9
2005	20	-	18	2
2006	45	1	42	3
2007	43	-	43	-
2008	16	-	16	-
2009	8	-	8	-
<b>2010</b>	<b>15</b>	<b>-</b>	<b>15</b>	<b>-</b>

### 831 Ergebnisse der Lebensmittelüberwachung 1994 bis 2010

Jahr	Objekte <sup>1</sup>	Objekt-kontrollen insgesamt	Lebensmittelproben insgesamt	Bemängelte Objekte	Verwarn-/ Bußgelder
1994	2 184	5 645	1 711	968	27
1995	2 374	5 832	1 659	1 027	32
1996	2 549	6 187	1 267	1 088	34
1998	2 305	6 319	1 330	1 031	44
1999	2 261	6 520	1 338	1 102	76
2000	2 114	5 999	1 338	966	96
2001	2 003	5 601	1 281	814	113
2002	2 142	6 091	1 207	800	54
2003	2 316	8 079	1 102	814	73
2004 <sup>1</sup>	2 719	6 094	976	804	73
2005	2 507	6 456	988	834	58
2006	2 604	6 032	1 182	1 010	55
2007	2 949	5 101	1 029	956	59
2008	3 099	5 391	1 026	1 004	25
2009	3 202	4 649	1 025	825	9
<b>2010</b>	<b>3 188</b>	<b>4 680</b>	<b>950</b>	<b>752</b>	<b>11</b>

<sup>1</sup> höhere Objektzahl durch die IGA und Friseur/Kosmetik

## 832 Ergebnisse der Lebensmittelüberwachung 2009 und 2010

Kontrollobjekte	Objekte <sup>1</sup>		Objektkontrollen insgesamt		Lebensmittelproben insgesamt		Bemängelte Objekte		Verwarn- und Bußgelder	
	2009	2010	2009	2010	2009	2010	2009	2010	2009	2010
	Anzahl									
<b>Erzeuger (Urproduktion)</b>	19	20	4	6	.	.	.	.	-	-
<b>Hersteller (incl. Abpacker)</b>	26	26	216	199	88	73	10	10	.	-
<u>darunter:</u>										
Fisch-, Krusten-, Schalentiere	5	5	41	70	16	24	-	.	-	-
Fleisch und Fleischerzeugnisse	.	.	86	82	35	22	-	.	-	-
Getränke	.	.	10	10	20	17	.	-	-	-
Halbfertig- und Fertiggerichte	.	.	9	10	-	.	.	.	-	-
<b>Großhändler, Lebensmittellager</b>	121	113	384	750	28	38	15	16	-	-
<u>darunter:</u>										
Großhändler, Im-/Export	70	60	261	694	12	27	7	5	-	-
Lebensmittellager	33	53	57	54	15	11	7	11	-	-
<b>Lebensmitteleinzelhandel</b>	1 875	1 884	2 204	2 130	686	666	219	224	3	.
<u>darunter:</u>										
Einzelhandelsgeschäfte/Märkte	114	102	299	290	478	446	43	41	-	-
Fleischereifilialen	29	32	89	103	74	90	23	20	-	.
Fischfilialen	4	4	9	7	6	5	3	.	-	-
Molkereiproduktfilialen	.	.	.	.	.	.	.	.	-	-
Bäckereifilialen	104	102	148	109	11	8	37	33	-	-
Obst-/Gemüsefilialen	16	17	29	22	8	10	5	4	-	-
Reformhäuser/Drogerien	56	69	55	63	48	56	3	.	-	-
Kioske/Minimärkte	50	45	45	32	5	10	7	8	-	-
Tankstellen-Shops	23	24	22	17	.	.	9	11	-	-
Wochenmärkte, Volksfeste	-	47	-	33	-	-	.	.	-	-
Ambulanter Lebensmittelhandel	982	1 022	1 388	1 413	13	13	70	88	3	-
<b>Gemeinschaftsverpflegung</b>	253	259	387	328	53	19	113	99	-	-
<u>darunter:</u>										
Groß-/Betriebsküchen > 100 Essen	51	52	132	111	49	18	36	31	-	-
Küchen/Kantinen < 100 Essen	48	52	82	76	.	.	30	29	-	-
Essenausgabestellen	154	155	173	141	.	-	47	39	-	-
<b>Öffentliche Gastronomie</b>	845	817	1 316	1 138	112	83	433	371	5	7
<u>darunter:</u>										
Speisegaststätten	313	300	631	518	70	44	220	194	.	3
Schankwirtschaften	189	175	130	97	.	.	43	27	-	-
Cafes, Milchbars, Eisdieleen	69	71	111	98	18	12	31	29	-	-
Imbisseinrichtungen	214	205	362	350	19	18	121	109	.	4
<b>Hersteller, Direktvermarktung, Gewerbebetriebe</b>	63	69	138	129	56	69	34	31	-	.
<u>darunter:</u>										
Fisch und Fischerzeugnisse	11	11	18	17	.	-	.	.	-	.
Fleischereien	5	5	10	11	-	3	4	3	-	-
Bäckereien	9	10	20	24	6	13	6	6	-	-
Konditoreien	8	8	16	12	7	3	6	4	-	-
Hersteller von Speiseeis	24	27	69	57	41	48	14	12	-	.
<b>Insgesamt</b>	3 202	3 188	4 649	4 680	1 025	950	825	752	9	11

<sup>1</sup> höhere Objektzahl durch Friseur/Kosmetik

### 833 Empfänger laufender Hilfe zum Lebensunterhalt 1994 bis 2009

Im Alter von ... bis unter ... Jahren	1994	1996	1998	2000	2002	2004	2005 <sup>1</sup>	2006	2008	2009
	Personen/Altersjahre									
<b><u>Empfänger laufender Hilfe zum Lebensunterhalt insgesamt</u></b>										
unter 3	388	616	945	937	990	1 129	6	11	12	14
3 - 7	294	444	550	469	657	932	10	16	25	28
7 - 11	196	338	591	419	447	568	13	7	17	28
11 - 15	183	309	529	422	529	589	23	17	19	23
15 - 18	103	167	315	245	319	408	13	6	9	6
18 - 21	99	240	508	374	459	565	39	38	36	27
21 - 25	227	436	792	796	1 060	1 280	63	71	80	82
25 - 30	317	618	820	738	984	1 311	67	78	93	99
30 - 40	498	879	1 486	1 162	1 314	1 647	101	98	155	156
40 - 50	269	527	970	892	1 080	1 296	171	167	204	231
50 - 60	194	280	520	451	624	856	114	132	180	204
60 und älter	89	212	552	649	703	332	167	183	224	239
<b>Insgesamt</b>	<b>2 857</b>	<b>5 066</b>	<b>8 578</b>	<b>7 554</b>	<b>9 166</b>	<b>10 913</b>	<b>787</b>	<b>825</b>	<b>1 054</b>	<b>1 137</b>
Durchschnittsalter	24,4	25,3	27,4	28,2	28,1	26,1	43,2	44,3	44,1	44,3
<b><u>darunter: Empfänger laufender Hilfe zum Lebensunterhalt weiblich</u></b>										
unter 3	182	307	483	434	473	534	3	5	7	8
3 - 7	132	216	282	226	322	438	6	8	9	17
7 - 11	106	173	272	213	212	269	6	.	11	21
11 - 15	91	142	275	206	255	285	14	9	12	14
15 - 18	53	79	160	129	139	180	7	.	3	4
18 - 21	67	149	316	238	279	330	17	10	20	13
21 - 25	169	277	503	496	658	801	11	23	31	30
25 - 30	199	380	500	445	547	733	26	24	39	42
30 - 40	275	453	805	643	710	874	35	40	63	58
40 - 50	122	216	450	399	492	647	57	49	77	74
50 - 60	93	141	258	238	317	432	38	45	72	73
60 und älter	56	138	355	405	411	156	93	114	127	133
<b>Insgesamt</b>	<b>1 545</b>	<b>2 671</b>	<b>4 659</b>	<b>4 072</b>	<b>4 815</b>	<b>5 679</b>	<b>324</b>	<b>331</b>	<b>471</b>	<b>487</b>
Durchschnittsalter	24,9	25,7	28,0	29,2	28,7	26,4	45,0	49,0	46,3	45,4

<sup>1</sup> Angaben ab 2005 sind mit den Vorjahren nicht mehr vergleichbar (siehe Vorbemerkungen)

### 834 Empfänger laufender Hilfe zum Lebensunterhalt nach Altersgruppen 2010

Im Alter von ... bis unter ... Jahren	Empfänger laufender Hilfe zum Lebensunterhalt			
	insgesamt		davon	
			männlich	weiblich
	Personen/Altersjahre	in %	Personen/Altersjahre	
unter 3	26	2,2	12	14
3 - 7	31	2,6	12	19
7 - 11	33	2,8	9	24
11 - 15	26	2,2	13	13
15 - 18	7	0,6	.	.
18 - 21	27	2,3	18	9
21 - 25	72	6,1	44	28
25 - 30	110	9,3	71	39
30 - 40	174	14,7	112	62
40 - 50	227	19,2	146	81
50 - 60	219	18,5	148	71
60 und älter	231	19,5	102	129
<b>Insgesamt</b>	<b>1 183</b>	<b>100</b>	<b>689</b>	<b>494</b>
Durchschnittsalter	43,1	X	42,4	44,0

## 835 Bedarfsgemeinschaften von Empfängern laufender Hilfe zum Lebensunterhalt außerhalb von Einrichtungen 1994 bis 2010

Typ der Bedarfsgemeinschaft	Bedarfsgemeinschaften am 31. Dezember										
	1994	1996	1998	2000	2002	2004	2005 <sup>1</sup>	2006	2008	2009	2010
	Anzahl										
Bedarfsgemeinschaften außerhalb von Einrichtungen insgesamt	1 522	2 734	4 656	4 228	5 187	6 212	196	225	303	393	<b>453</b>
<u>davon:</u> mit Haushaltsvorstand	1 335	2 386	4 040	3 682	4 543	5 446	146	177	236	317	<b>350</b>
<u>davon:</u> Ehepaare ohne Kinder unter 18 Jahren	63	130	220	259	326	325	-	3	.	3	<b>7</b>
Ehepaare mit Kindern unter 18 Jahren	108	212	390	278	344	383	-	-	-	-	-
Nichteheliche Lebensgemeinschaften ohne Kinder unter 18 Jahren	19	40	71	69	107	135	-	-	-	.	.
Nichteheliche Lebensgemeinschaften mit Kindern unter 18 Jahren	30	64	139	135	209	287	-	-	-	.	-
einzelnen nachgewiesene Haushaltsvorstände	626	1 189	2 072	1 896	2 404	2 859	142	167	229	300	<b>325</b>
<u>davon:</u> männlich	396	769	1 202	1 110	1 436	1 742	86	107	134	198	<b>209</b>
weiblich	230	420	870	786	968	1 117	56	60	95	102	<b>116</b>
Haushaltsvorstände männlich mit Kindern unter 18 Jahren	18	20	31	24	30	58	-	-	.	-	.
Haushaltsvorstände weiblich mit Kindern unter 18 Jahren	471	731	1 117	1 021	1 123	1 399	4	7	4	12	<b>14</b>
ohne Haushaltsvorstand	169	291	522	442	513	608	47	45	66	61	<b>77</b>
anderweitig nicht erfasst	18	57	94	104	131	158	3	3	.	15	<b>26</b>
<u>davon:</u> mit Personen unter 18 Jahren	690	1 111	1 814	1 616	1 900	2 386	41	38	51	.	.
ohne Personen unter 18 Jahren	832	1 623	2 842	2 612	3 287	3 826	155	187	252	.	.
<u>davon:</u> die in 1-Personen-Haushalten leben	561	1 188	2 087	2 007	2 482	3 064	134	185	251	.	.
die in 2-Personen-Haushalten leben	409	672	1 152	1 112	1 294	1 507	39	31	33	.	.
die in 3-Personen-Haushalten leben	311	490	770	657	848	983	20	7	13	.	.
die in 4-Personen-Haushalten leben	171	262	453	307	396	466	.	-	.	.	.
die in 5-Personen-Haushalten leben	43	84	140	96	115	135	.	.	-	.	.
die in 6-und-mehr-Personen-Haushalten leben	27	38	54	49	52	57	-	.	.	.	.

<sup>1</sup> Angaben ab 2005 sind mit den Vorjahren nicht mehr vergleichbar (siehe Vorbemerkungen)



### 836 Empfänger von Leistungen nach dem 5. bis 9. Kapitel SGB XII nach Hilfearten 2005 bis 2010 <sup>1</sup>

Hilfeart	2005	2006	2008	2009	2010
	Personen				
Empfänger von Leistungen nach dem 5. bis 9. Kapitel SGB XII insgesamt <sup>1</sup>	3 507	3 785	4 976	4 751	5 268
<u>und zwar:</u>					
Hilfen zur Gesundheit	36	117	60	18	46
Eingliederungshilfe für behinderte Menschen	2 584	2 647	3 574	3 235	3 583
Hilfe zur Pflege	719	881	997	1 125	1 260
Hilfe zur Überwindung sozialer Schwierigkeiten und Hilfe in anderen Lebenslagen	224	259	444	660	698
<u>und zwar:</u>					
außerhalb von Einrichtungen <sup>1</sup>	1 281	1 421	2 177	2 056	2 464
<u>und zwar:</u>					
Eingliederungshilfe für behinderte Menschen	752	720	1 305	1 116	1 390
Hilfe zur Pflege	347	461	481	359	452
Hilfe zur Überwindung sozialer Schwierigkeiten und Hilfe in anderen Lebenslagen	191	219	424	632	674
in Einrichtungen <sup>1</sup>	2 285	2 429	2 850	2 749	2 861
<u>und zwar:</u>					
Eingliederungshilfe für behinderte Menschen	1 883	1 977	2 311	2 173	2 244
Hilfe zur Pflege	373	427	519	766	808
Hilfe zur Überwindung sozialer Schwierigkeiten und Hilfe in anderen Lebenslagen	34	43	22	28	27

<sup>1</sup> Empfänger mehrerer verschiedener Hilfen werden bei jeder Hilfeart gezählt  
Mehrfachzahlungen sind nur insoweit ausgeschlossen, als sie aufgrund der Meldungen erkennbar waren

### 837 Empfänger von Leistungen nach dem 5. bis 9. Kapitel SGB XII nach Altersgruppen 2005 bis 2010

Im Alter von ...bis unter Jahren	Empfänger insgesamt	Und zwar			
		männlich	weiblich	außerhalb von Einrichtungen	in Einrichtungen
Personen/Altersjahre					
<b>2005 insgesamt</b>	<b>3 507</b>	<b>2 046</b>	<b>1 461</b>	<b>1 281</b>	<b>2 285</b>
0 bis 18	870	561	309	349	529
18 - 40	1 082	671	411	348	760
40 - 65	1 014	655	359	337	700
65 und älter	541	159	382	247	296
Durchschnittsalter	36,7	32,6	42,5	37,0	36,5
<b>2006 insgesamt</b>	<b>3 785</b>	<b>2 232</b>	<b>1 553</b>	<b>1 421</b>	<b>2 429</b>
0 bis 18	978	637	341	475	534
18 - 40	1 086	699	387	301	798
40 - 65	1 022	675	347	293	741
65 und älter	699	221	478	352	356
Durchschnittsalter	37,6	33,0	44,0	37,2	37,5
<b>2008 insgesamt</b>	<b>4 976</b>	<b>2 891</b>	<b>2 085</b>	<b>2 177</b>	<b>2 850</b>
0 bis 18	1 180	766	414	646	564
18 - 40	1 422	871	551	501	928
40 - 65	1 488	936	552	582	912
65 und älter	886	318	568	448	446
Durchschnittsalter	38,5	34,7	43,8	37,4	39,1
<b>2009 insgesamt</b>	<b>4 751</b>	<b>2 759</b>	<b>1 992</b>	<b>2 056</b>	<b>2 749</b>
0 bis 18	1 272	785	487	627	665
18 - 40	1 306	800	506	517	803
40 - 65	1 359	884	475	566	812
65 und älter	814	290	524	346	469
Durchschnittsalter	37,2	33,9	41,8	35,5	38,3
<b>2010 insgesamt</b>	<b>5 268</b>	<b>3 043</b>	<b>2 225</b>	<b>2 464</b>	<b>2 861</b>
0 bis 18	1 431	869	562	747	696
18 - 40	1 501	930	571	714	814
40 - 65	1 463	953	510	641	838
65 und älter	873	291	582	362	513
Durchschnittsalter	36,8	33,5	41,4	34,4	38,8

### 838 Empfänger von bedarfsorientierter Grundsicherung im Alter und bei Erwerbsminderung 2003 bis 2010

Merkmal	2003	2004	2005	2006	2007	2008	2009	2010
	Personen							
Empfänger insgesamt	1 180	1 618	2 160	2 214	2 396	2 459	2 338	<b>2 540</b>
<u>davon:</u>								
voll erwerbsgemindert								
18 bis unter 65 Jahren	619	894	1 133	1 189	1 298	1 343	1 358	<b>1 491</b>
65 Jahre und älter	561	724	1 027	1 025	1 098	1 116	980	<b>1 049</b>
<u>davon:</u>								
außerhalb von Einrichtungen	690	1 170	1 661	1 714	1 907	1 963	1 859	<b>2 062</b>
<u>davon:</u>								
voll erwerbsgemindert								
18 bis unter 65 Jahren	221	544	753	815	938	972	994	<b>1 124</b>
65 Jahre und älter	469	626	908	899	969	991	865	<b>938</b>
in Einrichtungen	490	448	499	500	489	496	479	<b>478</b>
<u>davon:</u>								
voll erwerbsgemindert								
18 bis unter 65 Jahren	398	350	380	374	360	371	364	<b>367</b>
65 Jahre und älter	92	98	119	126	129	125	115	<b>111</b>

### 839 Empfänger von Asylbewerberleistungen 1995 bis 2009

Jahr	Regel- leistungs- empfänger insgesamt	Und zwar			Empfänger von besonderen Leistungen	Davon		Darunter Leistungen bei Krank- heit, Schwanger- schaft und Geburt
		männlich	weiblich	mit Grund- leistungen		männlich	weiblich	
Personen								
1995	195	.	.	60	75	.	.	.
1996	501	333	168	292	257	162	95	126
1998	526	337	189	526	314	188	126	278
2000	393	268	192	76	13	7	6	7
2002	418	268	150	338	300	168	132	231
2004	352	226	126	307	318	198	120	276
2005	318	207	111	203	292	186	106	187
2006	323	211	112	189	275	177	98	172
2007	251	164	87	135	214	144	70	129
2008	232	144	88	100	183	119	64	93
<b>2009</b>	<b>240</b>	<b>143</b>	<b>97</b>	<b>126</b>	<b>96</b>	<b>62</b>	<b>34</b>	<b>80</b>

### 840 Reine Ausgaben nach Hilfearten 2006 bis 2010

Merkmal	2006	2008	2009	2010
	1 000 EUR			
Ausgaben insgesamt	45 003	49 620	53 003	<b>55 500</b>
<u>darunter:</u>				
Hilfe zum Lebensunterhalt				
außerhalb von Einrichtungen	1 060	1 663	1 937	<b>2 085</b>
innerhalb von Einrichtungen	-	2 632	2 748	<b>2 908</b>
Grundsicherung im Alter und bei Erwerbsminderung <sup>1</sup>				
außerhalb von Einrichtungen	6 316	7 788	8 131	<b>9 029</b>
innerhalb von Einrichtungen	1 853	2 024	2 170	<b>2 066</b>
Eingliederungshilfe für behinderte Menschen				
außerhalb von Einrichtungen	1 122	5 840	6 158	<b>6 522</b>
innerhalb von Einrichtungen	26 557	22 288	23 048	<b>24 162</b>
Hilfe zur Pflege				
außerhalb von Einrichtungen	1 400	1 593	1 713	<b>2 306</b>
innerhalb von Einrichtungen	1 617	2 232	3 889	<b>3 793</b>
Hilfen zur Gesundheit und Erstattungen an Krankenkassen <sup>2</sup>	3 859	2 807	2 400	<b>1 931</b>

<sup>1</sup> in den Ausgaben für die Grundsicherung im Alter und bei Erwerbsminderung sind keine Kosten für abgeschlossene Gutachten enthalten

<sup>2</sup> einschließlich Erstattungen an Krankenkassen für die Übernahme der Krankenbehandlung

## 841 Alten- und Pflegeheime 1955 bis 2010

Jahr	Alten- und Pflegeheime ( vollstationär )	Plätze in Alten- und Pflegeheimen
	Anzahl	
1955	6	382
1960	7	620
1965	8	657
1970	9	749
1975	7	981
1980	7	1 037
1985	8	1 489
1990	9	1 741
1995	8	1 472
1996	8	1 436
1998	8	1 411
1999 <sup>1</sup>	11	1 506
2000	11	1 494
2001	12	1 511
2002	13	1 542
2003	14	1 544
2004	14	1 475
2006	16	1 454
2008 <sup>2</sup>	17	1 532
2009	21	1 865
<b>2010</b>	<b>25</b>	<b>2 137</b>

<sup>1</sup> ab 1999 einschließlich der Pflegeplätze der Einrichtungen: Michaelshof, Psychiatrisches Pflegeheim und Hospiz

<sup>2</sup> Stand : 31.01.2008

## 842 Platzkapazität der Alten- und Pflegeheime 1996 bis 2010

Einrichtung	Träger	Vorhandene Plätze						
		1996	2000	2004	2006	2008	2009	2010
		Anzahl						
Pflegeheim Stadtweide	Arbeiterwohlfahrt Rostock	135	100	100	100	100	100	<b>100</b>
WohnOase	Arbeiterwohlfahrt Rostock	-	-	-	-	-	46	<b>46</b>
Pflegewohnen „Am Wasserturm“	Arbeiterwohlfahrt Rostock	-	-	-	-	-	110	<b>110</b>
Altenpflegeheime Groß Klein „Haupthaus“ und „Haus am Park“	Rostocker Heimstiftung	451	391	354	354	355	344	<b>320</b>
Altenpflegeheime Toitenwinkel 1 und 2	Rostocker Heimstiftung	318	318	216	216	218	218	<b>214</b>
Altenpflegeheim Reutershagen	Rostocker Heimstiftung	-	-	108	108	108	108	<b>108</b>
Pflegeheim Lütten Klein	Rostocker Heimstiftung	-	-	-	-	-	-	<b>100</b>
Seniorenvilla	Rostocker Heimstiftung	-	-	-	-	-	-	<b>11</b>
DRK Senioren- und Pflegeheime Evershagen, Südstadt	Deutsches Rotes Kreuz	420	420	328	288	288	288	<b>288</b>
DRK Senioren- und Pflegeheim Intensivpflegeheim (Apalliker)	Deutsches Rotes Kreuz	-	-	-	15	15	15	<b>15</b>
Maria-Martha-Heim	Rostocker Stadtmission	36	34	36	36	36	39	<b>39</b>
Jakobi-Stift	Rostocker Stadtmission	-	-	-	-	75	75	<b>75</b>
Katholisches Pflegeheim „St. Franziskus“	Caritas Mecklenburg e.V.	51	53	80	80	80	80	<b>80</b>
Altenpflegeheim Warnemünde	Volkssolidarität	25	25	70	70	70	70	<b>70</b>
Pflegeresidenz Wutschke	Herr Wutschke	-	-	-	-	-	46	<b>46</b>
Pflegeheim „Am Botanischen Garten“	Senioren-Zentrum GmbH	-	-	-	-	-	139	<b>139</b>
Pflegeheim „An der Warnow“	Senioren-Zentrum GmbH	-	-	-	-	-	-	<b>120</b>
Südhus	Südhus GmbH	-	-	30	30	30	30	<b>30</b>
Südhus Nord	Südhus GmbH	-	-	-	-	-	-	<b>70</b>
Hospiz	Hansestadt Rostock	.	6	6	10	10	10	<b>10</b>
Psychiatrisches Pflegeheim	Arbeiter Samariter Bund e.V.	.	32	32	32	32	32	<b>31</b>
Michaelshof	Diakonie	.	115	115	115	115	115	<b>115</b>
<b>Insgesamt</b>		<b>1 436</b>	<b>1 494</b>	<b>1 475</b>	<b>1 454</b>	<b>1 532</b>	<b>1 865</b>	<b>2 137</b>

## 843 Belegung in den Alten- und Pflegeheimen 2010 <sup>1</sup>

Einrichtung	Belegte Plätze insgesamt	Davon		Davon im Alter von ... Jahren		Davon			
		männlich	weiblich	unter 75	75 und älter	keine Pflegestufe	Pflegestufe 1	Pflegestufe 2	Pflegestufe 3
Personen									
Pflegeheim Stadtweide	99	36	63	23	76	.	34	47	16
WohnOase	45	29	16	45	-	-	.	22	22
Pflegewohnen „Am Wasserturm“	110	19	91	27	83	-	51	59	-
Altenpflegeheim Groß Klein „Haupthaus“	255	66	189	68	187	5	109	118	23
Altenpflegeheim Groß Klein „Haus am Park“	60	29	31	50	10	10	25	22	3
Altenpflegeheim Toitenwinkel 1	106	28	78	14	92	-	30	56	20
Altenpflegeheim Toitenwinkel 2	104	23	81	12	92	-	45	50	9
Pflegeheim Lütten Klein	77	24	53	19	58	-	46	30	.
Altenpflegeheim Warnemünde	67	12	55	7	60	-	30	34	3
Altenpflegeheim Reutershagen	108	18	90	22	86	-	40	51	17
Pflegeheim „Am Botanischen Garten“	122	36	86	18	104	-	68	50	4
Pflegeheim „An der Warnow“	46	12	34	7	39	-	32	12	.
Pflegeresidenz Wutschke	46	16	30	5	41	-	19	24	3
Katholisches Pflegeheim "St. Franziskus"	80	19	61	13	67	-	34	37	9
DRK Senioren- und Pflegeheim Evershagen	168	26	142	44	124	.	58	78	31
DRK Senioren- und Pflegeheim Südstadt	117	23	94	22	95	-	38	62	17
DRK Senioren- und Pflegeheim Intensivpflegeheim (Apalliker)	15	11	4	14	.	-	-	6	9
Maria-Martha-Heim	39	5	34	8	31	-	17	10	12
Jakobi-Stift	71	20	51	9	62	-	34	29	8
Südhus	30	5	25	.	28	-	9	16	5
Südhus Nord	62	11	51	11	51	-	34	25	3
Seniorenvilla	9	5	4	3	6	8	.	-	.
Hospiz	9	5	4	6	3	-	-	9	-
Psychiatrisches Pflegeheim	31	20	11	31	-	7	15	8	.
<b>Insgesamt</b>	<b>1 876</b>	<b>498</b>	<b>1 378</b>	<b>480</b>	<b>1 396</b>	<b>33</b>	<b>770</b>	<b>855</b>	<b>218</b>

<sup>1</sup> ohne Angaben der Einrichtung: Michaelshof

## 844 Leistungsempfänger der Pflegeversicherung 1999 bis 2009 (am 15. Dezember)

Merkmal	1999	2001	2003	2005	2007	2009
	Personen					
Leistungsempfänger insgesamt	4 339	4 322	4 608	4 828	5 369	<b>6 067</b>
<u>davon:</u>						
ambulante Pflege	1 007	1 096	1 265	1 294	1 450	<b>1 576</b>
stationäre Pflege	1 368	1 459	1 646	1 571	1 601	<b>1 798</b>
<u>darunter:</u>						
vollstationäre Dauerpflege	1 367	1 458	1 477	1 525	1 494	<b>1 776</b>
Pflegegeld <sup>1</sup>	1 964	1 767	1 797	1 963	2 318	<b>2 693</b>
Leistungsempfänger je 1 000 Einwohner	21	22	23	24	27	<b>30</b>

<sup>1</sup> ohne Empfänger von Kombinationsleistungen, die bereits bei der ambulanten und stationären Pflege berücksichtigt sind

## 845 Pflegedienste 1999 bis 2009 (am 15. Dezember)

Merkmal	ME	1999	2001	2003	2005	2007	2009
Pflegedienste insgesamt	Anzahl	39	39	33	34	34	<b>39</b>
Personal in den Pflegediensten	Personen	397	436	449	478	518	<b>608</b>
Von den Pflegediensten betreute Pflegebedürftige insgesamt	Personen	1 007	1 096	1 265	1 294	1 450	<b>1 576</b>
Pflegebedürftige nach Pflegestufen							
<u>davon:</u>							
Pflegestufe I	Personen	520	652	762	810	929	<b>1 022</b>
Pflegestufe II	Personen	420	396	417	407	430	<b>466</b>
Pflegestufe III	Personen	67	48	86	77	92	<b>88</b>
Pflegebedürftige je Pflegedienst	Personen	26	28	38	38	43	<b>40</b>
Pflegebedürftige je 1 000 Einwohner	Personen	5	6	6	6	7	<b>8</b>



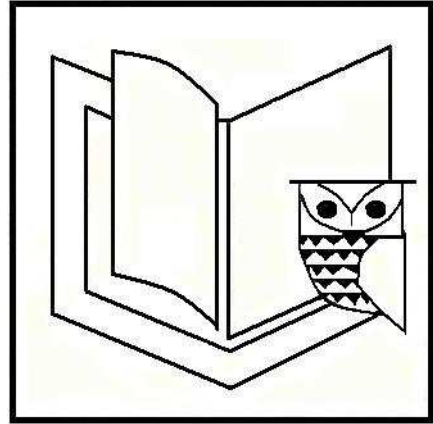

# 9

## ***Bildung***

## Vorbemerkungen

Die **allgemeinbildenden Schulen** in der Hansestadt Rostock sind nach den Schularten:

- Grundschulen
- Regionale Schulen
- Gesamtschulen
- Gymnasien
- Förderschulen
- Abendgymnasien

strukturiert.

Im Sinne des § 12 des Schulgesetzes für das Land Mecklenburg-Vorpommern können verschiedene allgemeinbildende Schularten organisatorisch verbunden werden. Neben den reinen Schularten gibt es folgende **Organisationsformen** in der Hansestadt Rostock:

- Grundschulen
- Grundschulen mit Orientierungsstufe
- Regionale Schulen
- Kooperative Gesamtschulen ohne gymnasialer Oberstufe
- Kooperative Gesamtschulen mit gymnasialer Oberstufe
- Kooperative Gesamtschulen mit gymnasialer Oberstufe und Grundschule
- Integrierte Gesamtschulen ohne gymnasialer Oberstufe
- Integrierte Gesamtschulen ohne gymnasialer Oberstufe mit Grundschule
- Integrierte Gesamtschulen mit gymnasialer Oberstufe
- Integrierte Gesamtschulen mit gymnasialer Oberstufe und Grundschule
- Gymnasien
- Gymnasien mit Grundschule
- Waldorfschulen
- Förderschulen
- Abendgymnasien

**Absolventen/Abgänger** sind Schüler **der allgemeinbildenden Schulen**, die im Verlaufe oder am Ende des Schuljahres mit einem Abschluss- bzw. Abgangszeugnis eine allgemeinbildende Schulart verlassen, unabhängig davon, ob sie (zum Erwerb zusätzlicher Abschlussqualifikationen) an eine andere allgemeinbildende Schulart wechseln.

Die **Studentenstatistik** beinhaltet die Ergebnisse folgender **Hochschulen**:

- Universität Rostock
- Private Hanseuniversität Rostock ( nur Studienjahr 2007/2008 mit 4 Studenten)
- Hochschule für Theater und Musik
- Fachbereich Seefahrt Warnemünde der Hochschule Wismar, University of Technology, Business and Design

## Quellen

Hansestadt Rostock, Amt für Schule und Sport  
Statistisches Amt Mecklenburg-Vorpommern  
Hansestadt Rostock, Konservatorium "Rudolf Wagner Régeny"  
Neue Musikschule "Carl Orff"  
Hansestadt Rostock, Volkshochschule



<b>Tabellen</b>	<b>Seite</b>
901 Schüler der allgemeinbildenden Schulen nach rechtlichem Status der Schule 1992 bis 2010	265
902 Schüler der allgemeinbildenden Schulen nach Schularten 1992 bis 2010	266
903 Angemeldete Kinder, Einschulungen und Zurückstellungen in den allgemeinbildenden Schulen insgesamt 1994 bis 2010	266
904 Allgemeinbildende Schulen nach Schularten 1996 bis 2010	267
905 Hauptberufliche Lehrkräfte an allgemeinbildenden Schulen 1995 bis 2010	268
906 Hauptberufliche Lehrkräfte an allgemeinbildenden Schulen nach Schularten, Geschlecht und Beschäftigungsumfang 2005 bis 2010	268
907 Klassen und Schüler der allgemeinbildenden Schulen nach Schularten - Schuljahr 2010/2011 -	269
908 Klassen und Schüler nach Schularten und Stadtbereichen - Schuljahr 2010/2011 -	269
909 Klassen und Schüler nach Schularten und Klassenstufen - Schuljahr 2010/2011 -	271
910 Förderschulen - Schuljahr 2010/2011 -	272
911 Absolventen/Abgänger nach Beendigung der Vollzeitschulpflicht zum Ende des Schuljahres nach Abschlussarten 1992/1993 bis 2009/2010	273
912 Berufsschulen 1960 bis 1990	274
913 Fachschulen 1960 bis 1990	274
914 Berufliche Schulen 1991 bis 2010	275
915 Berufliche Schulen nach Stadtbereichen - Schuljahr 2010/2011 -	275
916 Lehrkräfte an beruflichen Schulen 1995 bis 2010	276
917 Öffentliche berufliche Schulen 1992/1993 bis 2010/2011	277
918 Absolventen/Abgänger der beruflichen Schulen 1994/1995 bis 2009/2010 nach Abschlussarten	277
919 Hochschulen 1955 bis 2010	278
920 Studierende der Universität Rostock nach Wissenschaftszweigen 1930 bis 1991	279
921 Studenten der Universität Rostock nach Fächergruppen 1992 bis 2010	280
922 Bestandene Abschlussprüfungen an der Universität Rostock nach Fächergruppen, Prüfungsgruppen und Fachsemestern 1993 bis 2010	281
923 Hochschulpersonal der Universität Rostock 1992 bis 2010	282
924 Bestandene Abschlussprüfungen an der Hochschule für Musik und Theater Rostock 1994 bis 2010	283
925 Hochschulpersonal an der Hochschule für Musik und Theater Rostock 1994 bis 2010	283
926 Schüler, Lehrkräfte, Unterrichtsstunden und Veranstaltungen in Musikschulen 1992 bis 2010	284
927 Schülerbelegung in den Musikschulen 1993 bis 2011	284
928 Veranstaltungen in den Musikschulen 1992 bis 2010	285
929 Volkshochschule 1982 bis 1992	285
930 Hauptberufliche Beschäftigte und Ausgaben der Volkshochschule 1993 bis 2010	286
931 Neben- und freiberufliche Kursleiter, Kurse, Unterrichtsstunden und Belegungen an der Volkshochschule 1993 bis 2010	286
932 Kurse, Unterrichtsstunden und Belegungen nach Programmbereichen an der Volkshochschule 1998 bis 2010	287
933 Teilnehmer an den Kursen nach Alter und Programmbereichen an der Volkshochschule 1998 bis 2010	288
934 Kurse, Unterrichtsstunden, Belegungen im Programmbereich „Sprachen“ an der Volkshochschule 1992 bis 2010	289
935 Sonstige Veranstaltungen der Volkshochschule 1998 bis 2010	289

## **Karten und Abbildungen**

Schüler der allgemeinbildenden Schulen nach Schularten	265
--	-----



## 901 Schüler der allgemeinbildenden Schulen nach rechtlichem Status der Schule 1992 bis 2010

Schuljahr	Schüler					
	insgesamt	darunter weiblich	davon			
			an öffentliche Schulen		an Schulen in freier Trägerschaft	
			insgesamt	darunter weiblich	insgesamt	darunter weiblich
Personen						
1992/1993	37 440	18 575	36 632	18 279	808	296
1993/1994	37 220	18 439	36 327	18 065	893	374
1994/1995	36 460	18 100	35 488	17 664	972	436
1995/1996	35 129	17 293	34 148	16 832	981	461
1996/1997	33 812	16 637	32 782	16 156	1 030	481
1997/1998	31 892	15 633	30 833	15 700	1 059	500
1998/1999	29 335	14 406	28 108	13 832	1 227	574
1999/2000	27 025	13 254	25 580	12 562	1 445	692
2000/2001	24 717	12 103	23 121	11 326	1 596	777
2001/2002	23 475	11 493	21 797	10 688	1 678	805
2002/2003	21 552	10 529	19 746	9 658	1 806	871
2003/2004	20 163	9 822	18 241	8 868	1 922	954
2004/2005	18 950	9 244	16 885	8 217	2 065	1 027
2005/2006	17 836	8 722	15 570	7 579	2 266	1 143
2006/2007	16 773	8 257	14 307	6 997	2 466	1 260
2007/2008	15 871	7 793	13 251	6 469	2 620	1 324
2008/2009	14 809	7 094	11 997	5 714	2 812	1 380
2009/2010	14 934	7 158	11 916	5 775	3 018	1 383
<b>2010/2011</b>	<b>15 384</b>	<b>7 385</b>	<b>12 070</b>	<b>5 768</b>	<b>3 314</b>	<b>1 617</b>

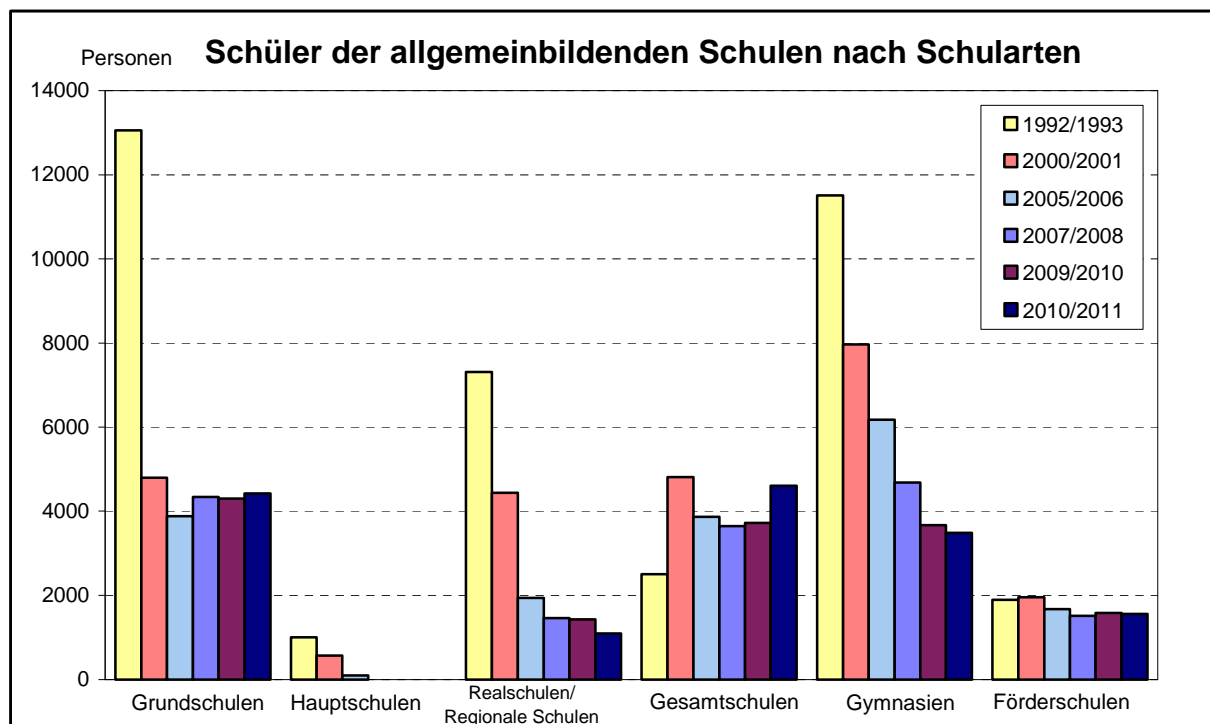

## 902 Schüler der allgemeinbildenden Schulen nach Schularten 1992 bis 2010

Schuljahr	Insgesamt	Davon						
		Grund- schulen	Haupt- schulen	Real- schulen/ Regionale Schulen <sup>1</sup>	Gesamt- schulen	Gymnasien	Abend- gymnasium	Förder- schulen <sup>2</sup>
1992/1993	37 440	13 055	1 003	7 309	2 506	11 510	163	1 894
1994/1995	36 460	12 364	1 063	6 693	3 679	10 495	174	1 992
1996/1997	33 812	11 073	966	6 197	4 138	9 251	156	2 031
1998/1999	29 335	8 082	700	5 193	4 723	8 413	168	2 056
2000/2001	24 717	4 798	571	4 443	4 815	7 967	164	1 959
2001/2002	23 475	3 785	501	3 922	4 910	8 271	172	1 914
2002/2003	21 552	3 548	407	3 403	4 609	7 593	176	1 816
2003/2004	20 163	3 640	314	2 952	4 214	7 103	177	1 763
2004/2005	18 950	3 840	245	2 369	3 949	6 646	167	1 734
2005/2006	17 836	3 880	99	1 942	3 865	6 176	202	1 672
2006/2007	16 773	4 172	-	1 700	3 726	5 379	247	1 549
2007/2008	15 871	4 348	-	1 462	3 641	4 687	222	1 511
2008/2009	14 809	4 212	-	1 372	3 720	3 832	217	1 456
2009/2010	14 934	4 304	-	1 430	3 720	3 670	229	1 581
<b>2010/2011</b>	<b>15 384</b>	<b>4 429</b>	<b>-</b>	<b>1 092</b>	<b>4 611</b>	<b>3 482</b>	<b>209</b>	<b>1 561</b>
Schuljahr	Anteil in %							
	1992/1993	100	34,9	2,7	19,5	6,7	30,7	0,4
1994/1995	100	33,9	2,9	18,4	10,1	28,8	0,5	5,5
1996/1997	100	32,7	2,9	18,3	12,2	27,4	0,5	6,0
1998/1999	100	27,6	2,4	17,7	16,1	28,7	0,6	7,0
2000/2001	100	19,4	2,3	18,0	19,5	30,2	0,7	7,9
2001/2002	100	16,1	2,1	16,7	20,9	35,2	0,7	8,2
2002/2003	100	16,5	1,9	15,8	21,4	35,2	0,8	8,4
2003/2004	100	18,1	1,6	14,6	20,9	35,2	0,9	8,7
2004/2005	100	20,3	1,3	12,5	20,8	35,1	0,9	9,2
2005/2006	100	21,8	0,6	10,9	21,7	34,6	1,1	9,4
2006/2007	100	24,9	-	10,1	22,2	32,1	1,5	9,2
2007/2008	100	27,4	-	9,2	22,9	29,5	1,4	9,5
2008/2009	100	28,4	-	9,3	25,1	25,9	1,5	9,8
2009/2010	100	28,8	-	9,6	24,9	24,6	1,5	10,6
<b>2010/2011</b>	<b>100</b>	<b>28,8</b>	<b>-</b>	<b>7,1</b>	<b>30,0</b>	<b>22,6</b>	<b>1,4</b>	<b>10,1</b>

<sup>1</sup> Schuljahr 2002/2003 wurden die Regionalen Schulen eingeführt/ab Schuljahr 2004/2005 nur noch Regionale Schulen

<sup>2</sup> Förderschulen - bis zum Schuljahr 1995/1996 waren das die Sonderschulen

## 903 Angemeldete Kinder, Einschulungen und Zurückstellungen in den allgemeinbildenden Schulen insgesamt 1994 bis 2010 <sup>1</sup>

Schuljahr	Angemeldete Kinder		Davon									
			Einschulungen		davon						Zurückstellungen	
	insgesamt	darunter weiblich	insgesamt	darunter weiblich	vorzeitig		fristgemäß		verspätet		insgesamt	darunter weiblich
					insgesamt	darunter weiblich	insgesamt	darunter weiblich	insgesamt	darunter weiblich		
Personen												
94/95	3 514	1 654	3 269	1 559	66	35	2 787	1 376	416	148	245	95
96/97	3 086	1 470	2 778	1 344	33	24	2 318	1 153	427	167	308	126
98/99	1 414	679	1 297	631	23	15	996	524	278	92	117	48
00/01	1 092	522	1 002	480	26	16	818	393	158	71	90	42
02/03	1 152	555	1 056	529	36	22	905	453	115	54	96	26
03/04	1 253	603	1 225	594	44	34	1 028	508	153	52	28	9
04/05	1 324	604	1 293	594	45	22	1 140	537	108	35	31	10
05/06	1 344	650	1 338	647	62	34	1 175	569	101	44	6	3
06/07	1 415	674	1 391	665	41	25	1 262	610	88	30	24	9
07/08	1 422	655	1 398	647	50	27	1 282	604	66	16	24	8
08/09	1 353	655	1 345	651	53	21	1 224	608	68	22	8	4
09/10	1 468	722	1 445	714	50	33	1 349	663	46	18	23	8
<b>10/11</b>	<b>1 490</b>	<b>709</b>	<b>1 476</b>	<b>705</b>	<b>55</b>	<b>33</b>	<b>1 367</b>	<b>653</b>	<b>54</b>	<b>19</b>	<b>14</b>	<b>4</b>

<sup>1</sup> einschließlich Förderschulen

## 904 Allgemeinbildende Schulen nach Schularten 1996 bis 2010

Schuljahr bzw. Stadtbereich	Insgesamt	Davon									
		Grundschulen	Regionale Schulen	Realschulen	Realschulen mit Grundschule	Verbundene Haupt- und Realschulen	Verbundene Haupt- u. Realschulen mit Grundschule	Gesamt-schulen	Gymnasien	Abend-gymnasium	Förder-schulen
Anzahl											
<b>1996 bis 2003</b>											
96/97	90	28	-	5	6	11	3	9	15	1	12
98/99	80	27	-	2	5	9	2	10	12	1	12
99/00	78	25	-	2	5	9	2	10	12	1	12
00/01	74	23	-	2	4	9	2	10	11	1	12
01/02	71	22	-	2	3	10	1	10	11	1	11
02/03	67	20	6	1	3	4	-	10	11	1	11
03/04	60	19	9	-	2	-	-	9	10	1	10
Schuljahr bzw. Stadtbereich	Insgesamt	Davon						Anzahl			
		Grundschulen	Regionale Schulen	Gesamt-schulen	Gymnasien	Abend-gymnasium	Förderschulen				
<b>2004 bis 2009</b>											
04/05	56	21	7	8	9	1	10				
05/06	55	21	6	8	9	1	10				
06/07	54	21	6	8	8	1	10				
07/08	50	20	5	8	7	1	9				
08/09	50	19	5	9	7	1	9				
09/10	51	20	5	9	7	1	9				
<b>10/11</b>	<b>50</b>	<b>19</b>	<b>4</b>	<b>11</b>	<b>6</b>	<b>1</b>	<b>9</b>				
<u>darunter:</u> Schulen in freier Trägerschaft											
04/05	5	1	-	2	1	-	1				
05/06	7	1	-	3	2	-	1				
06/07	7	1	-	3	2	-	1				
07/08	9	3	-	3	2	-	1				
08/09	9	3	-	3	2	-	1				
09/10	10	4	-	3	2	-	1				
<b>10/11</b>	<b>9</b>	<b>2</b>	<b>-</b>	<b>4</b>	<b>2</b>	<b>-</b>	<b>1</b>				
<u>davon:</u> nach Stadtbereichen											
A	2	1	-	-	1	-	-				
C	3	1	1	1	-	-	-				
D	2	1	1	-	-	-	-				
E	5	2	-	-	1	-	2				
F	2	1	-	1	-	-	-				
G	2	1	-	1	-	-	-				
H	5	2	1	-	1	-	1				
J	1	-	-	-	1	-	-				
K	5	2	-	3	-	-	-				
L	5	1	-	3	-	-	1				
N	7	2	-	1	1	1	2				
O	2	2	-	-	-	-	-				
P	2	1	-	-	1	-	-				
S	4	1	1	1	-	-	1				
T	3	1	-	-	-	-	2				

## 905 Hauptberufliche Lehrkräfte an allgemeinbildenden Schulen 1995 bis 2010

Schuljahr	Hauptberufliche Lehrkräfte	Darunter		Davon	
		weiblich	beschäftigt		
			vollzeit-	teilzeit-	
Personen					
<b><u>An allgemeinbildenden Schulen insgesamt</u></b>					
1995/1996	2 210	1 908	1 663	547	
1996/1997	2 157	1 859	1 601	556	
1998/1999	1 929	1 656	1 453	476	
2000/2001	1 725	1 466	1 162	563	
2002/2003	1 603	1 356	1 034	569	
2006/2007	1 400	1 193	335	1 065	
2008/2009	1 277	1 095	374	903	
2009/2010	1 267	1 083	419	848	
<b>2010/2011</b>	<b>1 248</b>	<b>1 072</b>	<b>483</b>	<b>765</b>	
<b><u>darunter: an öffentlichen allgemeinbildenden Schulen</u></b>					
1995/1996	2 130	1 865	1 598	532	
1996/1997	2 074	1 813	1 308	505	
1998/1999	1 836	1 604	1 387	449	
2000/2001	1 604	1 392	1 100	504	
2002/2003	1 460	1 264	966	494	
2006/2007	1 216	1 067	237	979	
2008/2009	1 068	945	277	791	
2009/2010	1 038	915	315	723	
<b>2010/2011</b>	<b>1 007</b>	<b>890</b>	<b>382</b>	<b>625</b>	

## 906 Hauptberufliche Lehrkräfte an allgemeinbildenden Schulen nach Schularten, Geschlecht und Beschäftigungsumfang 2005 bis 2010

Schuljahr	Schulen insgesamt	Davon									
		Vor-klassen	Grund-schulen	Haupt-schulen	Real-schulen	Schulart mit mehreren Bildungsgängen <sup>1</sup>	Inte-grierte Gesamt-schulen	Gym-nasien	Abend-gymna-sium	Förder-schulen	Waldorf-schule
		Personen									
<b><u>Hauptberufliche Lehrkräfte insgesamt</u></b>											
05/06	1 442	.	271	.	63	151	242	458	12	221	19
06/07	1 400	.	287	.	17	197	226	420	16	212	20
07/08	1 325	4	297	-	-	209	220	360	15	200	20
08/09	1 277	3	297	-	-	190	214	336	16	202	19
09/10	1 267	-	306	-	-	193	205	323	14	206	20
<b>10/11</b>	<b>1 248</b>	-	<b>312</b>	-	-	<b>201</b>	<b>189</b>	<b>323</b>	<b>15</b>	<b>188</b>	<b>20</b>
<b><u>darunter: weibliche hauptberufliche Lehrkräfte</u></b>											
05/06	1 219	.	265	.	46	130	195	351	12	206	10
06/07	1 193	.	283	.	12	165	183	326	15	194	11
07/08	1 136	4	290	-	-	173	181	280	15	180	13
08/09	1 095	3	289	-	-	163	175	253	16	184	12
09/10	1 083	-	297	-	-	162	169	243	14	185	13
<b>10/11</b>	<b>1 072</b>	-	<b>304</b>	-	-	<b>170</b>	<b>155</b>	<b>243</b>	<b>15</b>	<b>172</b>	<b>13</b>
<b><u>darunter: vollzeitbeschäftigte hauptberufliche Lehrkräfte</u></b>											
05/06	368	-	37	.	4	9	29	96	.	181	9
06/07	335	3	39	-	.	5	22	80	.	173	10
07/08	334	3	55	-	-	11	13	74	.	164	12
08/09	374	.	75	-	-	17	21	74	.	172	11
09/10	419	-	89	-	-	31	24	86	4	173	12
<b>10/11</b>	<b>483</b>	-	<b>148</b>	-	-	<b>30</b>	<b>37</b>	<b>102</b>	<b>4</b>	<b>150</b>	<b>12</b>

<sup>1</sup> Bildungsgang übergreifende Klassen und Regionale Schulen

## 907 Klassen und Schüler der allgemeinbildenden Schulen nach Schularten - Schuljahr 2010/2011 -

Schulart	Klassen	Schüler insgesamt		Davon	
				männlich	weiblich
	Anzahl	Personen	Anteil in %	Personen	
Grundschulen	215	4 429	28,8	2 265	2 164
<u>darunter:</u>					
Kinderkunstakademie <sup>1</sup>	12	227	1,5	113	114
Regionale Schulen	52	1 092	7,1	590	502
Gesamtschulen	216	4 611	30,0	2 295	2 316
<u>darunter:</u>					
Werkstattschule in Rostock <sup>1</sup>	23	510	3,3	253	257
Don-Bosco-Schule <sup>1</sup>	26	615	4,0	325	290
Waldorfschule <sup>1</sup>	13	270	1,8	107	163
Privatschule Universitas <sup>1</sup>	5	65	0,4	43	22
Gymnasien	158	3 482	22,6	1 686	1 796
<u>darunter:</u>					
CJD Christophorusschule <sup>1</sup>	55	1 163	7,6	618	545
ecolea-Internationale Schule <sup>1</sup>	18	368	2,4	180	188
Abendgymnasium	9	209	1,4	118	91
Förderschulen	154	1 561	10,1	1 045	516
<u>darunter:</u>					
St. Michael-Schule <sup>1</sup>	11	96	0,6	58	38
<b>Allgemeinbildende Schulen insgesamt</b>	<b>804</b>	<b>15 384</b>	<b>100</b>	<b>7 999</b>	<b>7 385</b>

<sup>1</sup> Schulen in freier Trägerschaft

## 908 Klassen und Schüler nach Schularten und Stadtbereichen - Schuljahr 2010/2011 -

Stadtbereich	Klassen	Schüler	Davon		Schüler je Klasse
			männlich	weiblich	
	Anzahl	Personen			
<b><u>Allgemeinbildende Schulen insgesamt</u></b>					
A Warnemünde	26	558	285	273	21
C Lichtenhagen	43	880	450	430	20
D Groß Klein	26	512	235	277	20
E Lütten Klein	67	1 109	552	557	17
F Evershagen	51	1 123	581	542	22
G Schmarl	25	473	233	240	19
H Reutershagen	77	1 480	837	643	19
J Gartenstadt/Stadtweide	55	1 163	618	545	21
K Kröpeliner-Tor-Vorstadt	73	1 560	813	747	21
L Südstadt	103	2 028	1 057	971	20
N Stadtmitte	114	2 035	1 105	930	18
O Brinckmansdorf	19	384	176	208	20
P Dierkow-Neu	37	714	330	384	19
S Toitenwinkel	57	979	497	482	17
T Gehlsdorf	31	386	230	156	12
<b>Insgesamt</b>	<b>804</b>	<b>15 384</b>	<b>7 999</b>	<b>7 385</b>	<b>19</b>

Fortsetzung der Tabelle 908

Stadtbereich	Klassen	Schüler	Davon		Schüler je Klasse
			männlich	weiblich	
	Anzahl	Personen			
<b><u>Grundschulen</u></b>					
A Warnemünde	8	190	105	85	24
C Lichtenhagen	12	243	132	111	20
D Groß Klein	17	328	148	180	19
E Lütten Klein	17	361	180	181	21
F Evershagen	19	390	212	178	21
G Schmarl	13	238	120	118	18
H Reutershagen	21	439	233	206	21
K Kröpeliner-Tor-Vorstadt	21	512	282	230	24
L Südstadt	8	161	90	71	20
N Stadtmitte	20	439	196	243	22
O Brinckmansdorf	19	384	176	208	20
P Dierkow-Neu	17	306	168	138	18
S Toitenwinkel	15	277	141	136	18
T Gehlsdorf	8	161	82	79	20
<b>Insgesamt</b>	<b>215</b>	<b>4 429</b>	<b>2 265</b>	<b>2 164</b>	<b>21</b>
<b><u>Regionale Schulen</u></b>					
C Lichtenhagen	12	228	119	109	19
D Groß Klein	9	184	87	97	20
H Reutershagen	17	389	239	150	23
S Toitenwinkel	14	291	145	146	21
<b>Insgesamt</b>	<b>52</b>	<b>1 092</b>	<b>590</b>	<b>502</b>	<b>21</b>
<b><u>Gesamtschulen</u></b>					
C Lichtenhagen	19	409	199	210	22
F Evershagen	32	733	369	364	23
G Schmarl	12	235	113	122	20
K Kröpeliner-Tor-Vorstadt	52	1 048	531	517	20
L Südstadt	71	1 606	810	796	23
N Stadtmitte	15	292	131	161	19
S Toitenwinkel	15	288	142	146	19
<b>Insgesamt</b>	<b>216</b>	<b>4 611</b>	<b>2 295</b>	<b>2 316</b>	<b>21</b>
<b><u>Gymnasien</u></b>					
A Warnemünde	18	368	180	188	20
E Lütten Klein	16	403	156	247	25
H Reutershagen	23	472	248	224	21
J Gartenstadt/Stadtweide	55	1 163	618	545	21
N Stadtmitte	26	668	322	346	26
P Dierkow-Neu	20	408	162	246	20
<b>Insgesamt</b>	<b>158</b>	<b>3 482</b>	<b>1 686</b>	<b>1 796</b>	<b>22</b>
<b><u>Abendgymnasium</u></b>					
N Stadtmitte	9	209	118	91	23
<b>Insgesamt</b>	<b>9</b>	<b>209</b>	<b>118</b>	<b>91</b>	<b>23</b>
<b><u>Förderschulen</u></b>					
E Lütten Klein	34	345	216	129	10
H Reutershagen	16	180	117	63	11
L Südstadt	24	261	157	104	11
N Stadtmitte	44	427	338	89	10
S Toitenwinkel	13	123	69	54	9
T Gehlsdorf	23	225	148	77	10
<b>Insgesamt</b>	<b>154</b>	<b>1 561</b>	<b>1 045</b>	<b>516</b>	<b>10</b>



**909 Klassen und Schüler nach Schularten und Klassenstufen**  
**- Schuljahr 2010/2011 - 1**

Merkmal	Klassenstufen												
	1	2	3	4	5	6	7	8	9	10	11	12	13
	Anzahl/Personen												
<b><u>Grundschulen</u></b>													
Klassen	57	56	54	44	2	2	-	-	-	-	-	-	-
Schüler insgesamt	1 189	1 131	1 068	986	38	17	-	-	-	-	-	-	-
<u>darunter:</u> weiblich	568	584	512	471	22	7	-	-	-	-	-	-	-
<u>darunter:</u> <b><i>in freier Trägerschaft</i></b>													
Klassen	3	3	1	1	2	2	-	-	-	-	-	-	-
Schüler	67	62	21	22	38	17	-	-	-	-	-	-	-
<u>darunter:</u> weiblich	34	31	7	13	22	7	-	-	-	-	-	-	-
<b><u>Regionale Schulen</u></b>													
Klassen	-	-	-	-	15	12	7	5	7	6	-	-	-
Schüler	-	-	-	-	300	290	149	111	136	106	-	-	-
<u>darunter:</u> weiblich	-	-	-	-	139	134	78	48	55	48	-	-	-
<b><u>Gesamtschulen <sup>2</sup></u></b>													
Klassen	9	7	8	9	32	31	27	27	27	23	7	7	1
Schüler	184	164	168	198	726	722	575	557	554	463	140	133	14
<u>darunter:</u> weiblich	90	87	87	93	350	390	279	284	271	220	80	68	12
<u>darunter:</u> <b><i>in freier Trägerschaft</i></b>													
Klassen	7	5	6	7	7	6	6	6	5	5	3	2	1
Schüler	141	121	126	153	170	148	142	134	102	104	54	38	14
<u>darunter:</u> weiblich	68	61	61	72	78	85	73	69	44	46	37	21	12
<b><u>Gymnasien</u></b>													
Klassen	2	2	2	2	12	11	25	23	21	20	20	17	1
Schüler	44	45	42	42	253	248	568	543	460	445	433	340	19
<u>darunter:</u> weiblich	19	20	21	23	129	127	291	304	247	221	220	171	3
<u>darunter:</u> <b><i>in freier Trägerschaft</i></b>													
Klassen	2	2	2	2	8	8	9	8	9	8	7	7	1
Schüler	44	45	42	42	180	187	196	177	188	155	144	112	19
<u>darunter:</u> weiblich	19	20	21	23	87	94	104	95	87	64	68	48	3
<b><u>Abendgymnasium</u></b>													
Klassen	-	-	-	-	-	-	-	-	-	-	3	3	3
Schüler	-	-	-	-	-	-	-	-	-	-	89	71	49
<u>darunter:</u> weiblich	-	-	-	-	-	-	-	-	-	-	32	33	26
<b><u>Insgesamt</u></b>													
Klassen	68	65	64	55	61	56	59	55	55	49	30	27	5
Schüler	1 417	1 340	1 278	1 226	1 317	1 277	1 292	1 211	1 150	1 014	662	544	82
<u>darunter:</u> weiblich	677	691	620	587	640	658	648	636	573	489	332	272	41
<u>in freier Trägerschaft</u>	252	228	189	217	388	352	338	311	290	259	198	150	33

<sup>1</sup> ohne Förderschulen

<sup>2</sup> Angaben der Gesamtschule Universitas der Klassenstufe 1 einschließlich Schuleingangsphase und Vorklasse und 13 Schüler der Klassenstufen 5 bis 7 sind nicht den entsprechenden Klassenstufen zuordbar.

## 910 Förderschulen - Schuljahr 2010/2011 -

Merkmal	Insgesamt	Davon nach Klassenstufen									
		1	2	3	4	5	6	7	8	9	10
		Anzahl/Personen									
<b><u>Allgemeine Förderschulen (3)</u></b>											
Klassen	50	-	-	6	6	6	6	8	8	7	3
Schüler	544	-	-	61	58	73	68	84	83	82	35
davon:											
männlich	330	-	-	30	39	47	42	46	54	46	26
weiblich	214	-	-	31	19	26	26	38	29	36	9
<b><u>Schule zur individuellen Lebensbewältigung (1)</u></b>											
		<u>Unter-</u>	<u>Mittel-</u>	<u>Ober-</u>	<u>Ab-</u>						
		<u>stufe</u>	<u>stufe</u>	<u>stufe</u>	<u>schluß</u>						
Klassen	13	3	3	4	3	-	-	-	-	-	-
Schüler	104	24	24	35	21	-	-	-	-	-	-
davon:											
männlich	72	19	16	24	13	-	-	-	-	-	-
weiblich	32	5	8	11	8	-	-	-	-	-	-
<b><u>Schule für Körperbehinderte (1)</u></b>											
Klassen	24	3	3	3	4	3	1	-	3	3	1
Schüler	261	40	41	37	48	27	7	-	22	30	9
davon:											
männlich	157	22	22	21	31	18	6	-	13	19	5
weiblich	104	18	19	16	17	9	1	-	9	11	4
<b><u>Schule für Erziehungsschwierige (1)</u></b>											
Klassen	20	-	3	3	3	1	2	4	2	2	-
Schüler	165	-	27	24	28	10	17	30	17	12	-
davon:											
männlich	154	-	26	23	27	10	17	26	15	10	-
weiblich	11	-	1	1	1	-	-	4	2	2	-
<b><u>Sprachheilgrundschule (1)</u></b>											
Klassen	24	2	9	9	4	-	-	-	-	-	-
Schüler	262	22	102	91	47	-	-	-	-	-	-
davon:											
männlich	184	15	72	61	36	-	-	-	-	-	-
weiblich	78	7	30	30	11	-	-	-	-	-	-
<b><u>St. Michael-Schule (1)</u></b>											
Klassen	11	3	3	2	3	-	-	-	-	-	-
Schüler	96	24	26	19	27	-	-	-	-	-	-
davon:											
männlich	58	14	14	14	16	-	-	-	-	-	-
weiblich	38	10	12	5	11	-	-	-	-	-	-
<b><u>Förderschulen insgesamt (8) <sup>1</sup></u></b>											
Klassen	142	11	21	27	23	10	9	12	13	12	4
Schüler	1 432	110	220	267	229	110	92	114	122	124	44
davon:											
männlich	955	70	150	173	162	75	65	72	82	75	31
weiblich	477	40	70	94	67	35	27	42	40	49	13

<sup>1</sup> Förderschulen insgesamt ohne Klinikschule Gehlsdorf

## 911 Absolventen/Abgänger nach Beendigung der Vollzeitschulpflicht zum Ende des Schuljahres nach Abschlussarten 1992/1993 bis 2009/2010 <sup>1</sup>

Merkmal	Absolventen/ Abgänger insgesamt	Davon						
		mit allgemeiner Hochschul- reife (Abitur)	mit Fachhoch- schulreife (schulischer Teil)	mit Mittlerer Reife	mit Berufsmaturität	darunter Berufsmaturität mit Leistungs- feststellung	mit Förder- schul- abschluss	ohne Abschluss
Personen								
<b>Schuljahr 1992/1993</b>								
Insgesamt	2 814	849	.	1 339	244	.	146	236
davon:								
männlich	1 489	345	.	696	178	.	85	185
weiblich	1 325	504	.	643	66	.	61	51
<b>Schuljahr 1994/1995</b>								
Insgesamt	3 440	1 109	4	1 561	427	59	155	184
davon:								
männlich	1 695	452	.	735	281	29	92	133
weiblich	1 745	657	.	826	146	30	63	51
<b>Schuljahr 1996/1997</b>								
Insgesamt	3 378	1 166	55	1 415	455	76	120	167
davon:								
männlich	1 673	470	22	719	273	37	74	115
weiblich	1 705	696	33	696	182	39	46	52
<b>Schuljahr 1998/1999</b>								
Insgesamt	3 080	1 063	59	1 193	452	108	149	164
davon:								
männlich	1 546	452	21	608	266	64	96	103
weiblich	1 534	611	38	585	186	44	53	61
<b>Schuljahr 2000/2001</b>								
Insgesamt	2 090	138	25	1 185	419	124	130	193
davon:								
männlich	1 096	64	12	565	237	69	83	135
weiblich	994	74	13	620	182	55	47	58
<b>Schuljahr 2002/2003</b>								
Insgesamt	2 690	820	25	1 142	395	148	167	141
davon:								
männlich	1 378	381	11	547	233	87	107	99
weiblich	1 312	439	14	595	162	61	60	42
<b>Schuljahr 2004/2005</b>								
Insgesamt	2 393	861	44	936	269	106	160	123
davon:								
männlich	1 216	371	18	486	166	63	91	84
weiblich	1 177	490	26	450	103	43	69	39
<b>Schuljahr 2006/2007</b>								
Insgesamt	2 390	956	31	805	344	136	137	117
davon:								
männlich	1 224	426	16	423	194	69	89	76
weiblich	1 166	530	15	382	150	67	48	41
<b>Schuljahr 2008/2009</b>								
Insgesamt	1 526	809	50	378	113	29	73	103
davon:								
männlich	751	373	26	181	59	14	48	64
weiblich	775	436	24	197	54	15	25	39
darunter:								
Ausländer	54	28	.	13	.	-	-	8
<b>Schuljahr 2009/2010</b>								
Insgesamt	1 220	571	50	340	126	39	64	69
davon:								
männlich	645	277	27	181	76	27	38	46
weiblich	575	294	23	159	50	12	26	23
darunter:								
Ausländer	49	27	.	12	4	-	.	4

<sup>1</sup> einschließlich Schüler/-innen, die zum Erwerb zusätzlicher Abschlussqualifikationen an eine andere allgemeinbildende Schulart wechseln

## 912 Berufsschulen 1960 bis 1990

Jahr	Berufsschulen	Schüler insgesamt	Darunter	Lehrkräfte
			weiblich	
Anzahl		Personen		
1960	12	5 746	1 377	197
1965	12	6 427	2 344	269
1970	13	8 955	3 649	355
1975	14	9 301	3 162	.
1980	14	10 365	3 686	.
1981	14	9 825	.	.
1982	14	9 579	3 538	.
1983	14	9 113	3 452	.
1984	14	8 843	3 159	.
1985	14	8 347	3 150	.
1986	14	7 980	3 018	.
1987	14	7 967	2 982	.
1988	14	7 820	2 916	.
1989	14	7 079	.	.
1990	10	5 820	2 058	319

## 913 Fachschulen 1960 bis 1990

Jahr	Studierende insgesamt	Davon		Neuzulassungen	Absolventen
		männlich	weiblich		
Personen					
1960	2 051	1 284	767	1 090	353
1965	801	689	112	467	358
1970	1 187	951	236	278	799
1975	3 199	1 062	2 137	1 077	594
1980	3 217	983	2 234	1 035	910
1981	3 204	904	2 300	984	830
1982	3 232	918	2 314	1 020	906
1983	3 182	878	2 304	1 018	912
1984	3 182	850	2 332	1 015	887
1985	3 137	860	2 277	912	849
1986	3 146	854	2 292	950	801
1987	3 000	743	2 257	873	874
1988	2 900	655	2 245	878	793
1989	2 822	577	2 245	880	784
1990	2 401	442	1 959	743	744

## 914 Berufliche Schulen 1991 bis 2010

Schuljahr	Schulen insgesamt	Davon		Klassen	Schüler insgesamt	Schüler je Klasse
		öffentliche	in freier Trägerschaft			
	Anzahl				Personen	
1991/1992	8	8	-	475	9 210	19
1992/1993	9	8	1	486	9 283	19
1993/1994	10	9	1	496	9 736	20
1994/1995	11	9	2	514	10 362	20
1995/1996	12	9	3	545	11 297	21
1996/1997	11	9	2	564	11 780	21
1997/1998	11	9	2	561	11 833	21
1998/1999	11	9	2	564	12 063	21
1999/2000	11	9	2	551	12 359	22
2000/2001	11	9	2	566	12 298	22
2001/2001	11	9	2	569	12 405	22
2002/2003	12	9	3	570	12 410	22
2003/2004	11	8	3	590	12 549	21
2004/2005	10	7	3	577	12 684	22
2005/2006	10	7	3	557	12 318	22
2006/2007	10	7	3	551	12 511	23
2007/2008	12	7	5	549	12 298	22
2008/2009	13	6	7	506	11 387	22
2009/2010	12	6	6	492	10 870	22
<b>2010/2011</b>	<b>12</b>	<b>6</b>	<b>6</b>	<b>460</b>	<b>9 822</b>	<b>21</b>

## 915 Berufliche Schulen nach Stadtbereichen - Schuljahr 2010/2011 -

Stadtbereich	Schulen insgesamt	Davon		Klassen	Schüler insgesamt	Davon	
		öffentliche	in freier Trägerschaft			männlich	weiblich
	Anzahl				Personen		
C Lichtenhagen	1	1	-	57	1 244	239	1 005
D Groß Klein	1	-	1	17	298	46	252
E Lütten Klein	1	1	-	78	1 773	1 705	68
F Evershagen	1	1	-	31	730	677	53
G Schmarl	1	1	-	110	2 571	1 105	1 466
H Reutershagen	1	1	-	28	665	607	58
I Hansaviertel	1	-	1	3	69	17	52
K Kröpeliner-Tor-Vorstadt	2	-	2	33	526	120	406
L Südstadt	1	-	1	9	188	39	149
N Stadtmitte	1	-	1	11	67	21	46
R Dierkow-West	1	1	-	83	1 691	743	948
<b>Insgesamt</b>	<b>12</b>	<b>6</b>	<b>6</b>	<b>460</b>	<b>9 822</b>	<b>5 319</b>	<b>4 503</b>

## 916 Lehrkräfte an beruflichen Schulen 1995 bis 2010

Schuljahr	Merkmal	Lehrkräfte insgesamt	Davon				Stundenweise Beschäftigte
			Voll- bzw. teilzeitbeschäftigte Lehrkräfte			Personen	
			insgesamt	davon			
				vollzeit- beschäftigt	teilzeit- beschäftigt		
<b><u>An beruflichen Schulen insgesamt</u></b>							
1995/1996	insgesamt	451	364	357	7	87	
	<u>darunter:</u> weiblich	243	197	190	7	46	
1999/2000	insgesamt	544	448	428	20	96	
	<u>darunter:</u> weiblich	284	239	224	15	45	
2000/2001	insgesamt	532	441	432	9	91	
	<u>darunter:</u> weiblich	279	240	231	9	39	
2004/2005	insgesamt	566	432	371	61	134	
	<u>darunter:</u> weiblich	315	251	219	32	64	
2006/2007	insgesamt	527	426	340	86	101	
	<u>darunter:</u> weiblich	299	251	201	50	48	
2008/2009	insgesamt	581	414	294	120	167	
	<u>darunter:</u> weiblich	353	261	198	63	92	
2009/2010	insgesamt	552	417	279	138	135	
	<u>darunter:</u> weiblich	350	273	189	84	77	
<b>2010/2011</b>	<b>insgesamt</b>	<b>520</b>	<b>394</b>	<b>257</b>	<b>137</b>	<b>126</b>	
	<b><u>darunter:</u> weiblich</b>	<b>325</b>	<b>255</b>	<b>171</b>	<b>84</b>	<b>70</b>	
<b><u>darunter: an öffentlichen beruflichen Schulen</u></b>							
1995/1996	insgesamt	436	358	351	7	78	
	<u>darunter:</u> weiblich	237	195	188	7	42	
1999/2000	insgesamt	481	411	398	13	70	
	<u>darunter:</u> weiblich	249	215	204	11	34	
2000/2001	insgesamt	461	406	398	8	55	
	<u>darunter:</u> weiblich	236	213	205	8	23	
2004/2005	insgesamt	446	382	331	51	64	
	<u>darunter:</u> weiblich	252	215	190	25	37	
2006/2007	insgesamt	408	369	292	77	39	
	<u>darunter:</u> weiblich	227	207	165	42	20	
2008/2009	insgesamt	420	347	240	107	73	
	<u>darunter:</u> weiblich	249	206	151	55	43	
2009/2010	insgesamt	386	345	225	120	41	
	<u>darunter:</u> weiblich	235	213	144	69	22	
<b>2010/2011</b>	<b>insgesamt</b>	<b>357</b>	<b>325</b>	<b>206</b>	<b>119</b>	<b>32</b>	
	<b><u>darunter:</u> weiblich</b>	<b>212</b>	<b>197</b>	<b>129</b>	<b>68</b>	<b>15</b>	

## 917 Öffentliche berufliche Schulen 1992/1993 bis 2010/2011

Schuljahr	Auszubildende/Schüler/Studenten der öffentlichen beruflichen Schulen						
	insgesamt 1	davon berufliche Schulen der Hansestadt Rostock					
		Metall- technik 2	„A. Schmo- rell“ am Klinikum Südstadt	Wirtschaft 3	Elektronik und Elektro- technik	Dienstlei- stung und Gewerbe 4	Bau- technik
	Personen						
1992/1993	9 255	1 979	1 391	2 579	800	1 609	897
1994/1995	10 274	1 673	1 529	2 856	942	1 972	1 302
1996/1997	11 565	1 748	1 473	3 255	929	2 465	1 695
1998/1999	11 692	1 757	1 376	3 302	1 022	2 704	1 531
2000/2001	11 833	1 877	1 423	3 348	1 178	2 694	1 313
2002/2003	11 651	1 693	1 536	3 217	1 292	2 905	1 008
2004/2005	11 520	1 742	1 490	3 218	1 231	2 890	949
2006/2007	11 139	1 876	1 391	3 195	1 064	2 740	873
2008/2009	10 078	1 863	1 281	3 020	894	2 247	773
2009/2010	9 367	1 696	1 284	2 850	802	1 985	750
<b>2010/2011</b>	<b>8 443</b>	<b>1 542</b>	<b>1 244</b>	<b>2 571</b>	<b>730</b>	<b>1 691</b>	<b>655</b>
<b>darunter: weiblich</b>	<b>3 597</b>	<b>68</b>	<b>1 005</b>	<b>1 466</b>	<b>31</b>	<b>948</b>	<b>58</b>
davon:							
Teilzeitausbildung	6 648	1 338	484	2 352	446	1 387	641
davon:							
1. Ausbildungsjahr	1 930	297	162	767	117	419	168
1. AJ Berufsvorbereitende Maßnahmen 5	172	-	-	-	-	122	50
2. Ausbildungsjahr	1 966	328	140	765	123	443	167
3. Ausbildungsjahr	2 191	444	159	801	128	403	256
4. Ausbildungsjahr	389	269	23	19	78	-	-
Vollzeitausbildung	1 795	204	760	219	284	304	24
davon:							
Berufsvorbereitungsjahr	76	-	-	-	-	76	-
Berufsfachschule	21	-	-	-	-	21	-
Höhere Berufsfachschule	667	-	611	-	56	-	-
Fachschule	285	57	132	-	52	44	-
Fachgymnasium	601	120	-	192	154	135	-
Fachoberschule	145	27	17	27	22	28	24

<sup>1</sup> ohne angegliederte Bildungsgänge des Fachbereiches Seefahrt Warnemünde der Hochschule Wismar, Fachhochschule für Technik, Wirtschaft und Gestaltung

<sup>2</sup> ohne die Ausbildungsrichtungen Nautik und Schiffsbetriebstechnik

<sup>3</sup> Schuljahr 2003/2004 fusionierte die Berufliche Schule Wirtschaft und Verwaltung und die Berufliche Schule Handel zur Beruflichen Schule Wirtschaft

<sup>4</sup> Schuljahr 2004/2005 fusionierte die Berufliche Schule Ernährung und Hauswirtschaft und die Berufliche Schule Sonderpädagogische Aufgabenstellung zur Beruflichen Schule Dienstleistung und Gewerbe

<sup>5</sup> einschließlich Berufsvorbereitende Maßnahmen/Agentur für Arbeit

## 918 Absolventen/Abgänger der beruflichen Schulen 1994/1995 bis 2009/2010 nach Abschlussarten

Schuljahr	Absolventen/Abgänger		Davon					
			mit Abgangszeugnis		mit Abschlusszeugnis		ohne Angabe einer Zeugnisart	
	insgesamt	darunter weiblich	insgesamt	darunter weiblich	insgesamt	darunter weiblich	insgesamt	darunter weiblich
1994/1995	3 257	1 583	218	57	2 955	1 512	84	14
1998/1999	3 819	1 836	317	113	3 502	1 723	-	-
2002/2003	4 203	2 016	518	197	3 865	1 819	-	-
2004/2005	4 473	2 015	531	190	3 942	1 825	-	-
2006/2007	4 182	1 960	649	213	3 533	1 747	-	-
2007/2008	3 921	1 817	601	235	3 320	1 582	-	-
2008/2009	4 379	2 190	538	195	3 841	1 995	-	-
<b>2009/2010</b>	<b>3 878</b>	<b>1 819</b>	<b>464</b>	<b>156</b>	<b>3 414</b>	<b>1 663</b>	-	-

## 919 Hochschulen 1955 bis 2010

Jahr	Studierende insgesamt	Davon		Darunter		Neuzulassungen/ Studienanfänger <sup>1</sup>	Darunter weiblich	Absolventen Bestandene Abschlussprüfungen	Darunter weiblich
		männlich	weiblich	Ausländer insgesamt	darunter				
					weiblich				
Personen									
<b><u>Hochschule für Seefahrt Warnemünde-Wustrow</u></b>									
1970	720	689	31	3	-	381	.	-	-
1975	737	685	52	-	-	203	.	356	.
1980	926	833	93	.	-	211	18	172	13
1985	1 016	918	98	11	-	240	14	193	17
1990	814	750	64	9	-	252	26	189	11
<b><u>Fachbereich Seefahrt Warnemünde der Hochschule Wismar, University of Technology, Business and Design</u></b>									
1992	80	.	.	.	.	.	.	.	.
1994	149	.	.	.	.	.	.	.	.
1996	212	.	.	.	.	.	.	.	.
1998	207	196	11	.	.	.	.	.	.
2000	269	250	19	.	.	.	.	.	.
2002	265	239	26	.	.	.	.	.	.
2004	315	275	40	3	.	.	.	.	.
2006	374	327	47	4	.	.	.	.	.
2008	378	326	52	7	3	.	.	.	.
2009	417	340	77	5	4	.	.	.	.
<b>2010</b>	<b>419</b>	<b>333</b>	<b>86</b>	<b>9</b>	<b>4</b>	.	.	.	.
<b><u>Universität Rostock</u></b>									
1955	2 845	1 895	950	28	-	546	.	239	.
1960	3 556	2 156	1 400	35	-	.	.	.	.
1965	3 903	2 533	1 376	131	14	.	.	.	.
1970	6 091	3 997	2 094	211	41	1 409	.	755	.
1975	5 657	2 742	2 915	.	.	1 370	.	1 348	.
1980	6 390	3 276	3 114	147	46	1 476	764	941	466
1982	6 518	3 318	3 200	151	45	1 416	691	1 053	502
1984	6 232	3 142	3 090	149	40	1 382	693	1 143	577
1986	6 336	3 168	3 168	179	46	1 333	696	913	464
1988	6 442	3 294	3 148	214	54	1 403	692	1 019	528
1990	6 059	3 140	2 919	212	54	1 441	616	1 005	497
1991	7 648	4 228	3 420	207	53	2 053	980	1 256	.
1992	8 509	4 930	3 579	233	76	1 259	631	1 130	533
1993	8 265	4 490	3 775	258	84	1 308	740	1 356	539
1994	8 572	4 645	3 927	282	91	1 557	762	1 258	631
1995	8 779	4 554	4 225	290	114	1 747	997	1 342	622
1996	9 127	4 572	4 555	292	117	1 957	1 096	1 302	591
1997	9 758	4 757	5 001	324	150	1 922	1 056	1 117	463
1998	10 461	5 058	5 403	358	166	2 089	1 091	957	428
1999	11 176	5 388	5 788	418	205	2 251	1 208	1 073	509
2000	11 638	5 689	5 949	419	207	2 344	1 195	1 075	552
2001	11 829	5 987	5 842	514	245	2 201	986	1 143	634
2002	12 178	5 994	6 184	665	309	2 198	1 370	1 157	603
2003	13 501	6 599	6 902	849	375	2 950	1 571	1 137	593
2004	14 443	7 005	7 438	878	376	2 931	1 613	1 324	720
2005	14 142	6 938	7 204	879	369	2 292	1 206	1 626	852
2006	14 076	6 850	7 226	884	371	2 440	1 300	1 591	826
2007	14 119	6 843	7 276	818	358	2 368	1 215	1 687	874
2008	14 472	7 096	7 376	790	346	2 636	1 346	1 854	1 031
2009	15 024	7 489	7 535	860	385	2 808	1 391	1 825	980
<b>2010</b>	<b>15 236</b>	<b>7 648</b>	<b>7 588</b>	<b>882</b>	<b>369</b>	<b>2 415</b>	<b>1 198</b>	<b>2 175</b>	<b>1 172</b>

<sup>1</sup> im Studienjahr/ab 2008 im ersten Hochschulsesemester



Fortsetzung der Tabelle 919

Jahr	Studierende insgesamt	Davon		Darunter		Neuzulasungen/ Studienanfänger <sup>1</sup>	Darunter weiblich	Absolventen Bestandene Abschlussprüfungen	Darunter weiblich
		männlich	weiblich	Ausländer insgesamt	darunter				
					weiblich				
Personen									
<b><u>Hochschule für Musik und Theater Rostock</u> <sup>2</sup></b>									
1991	191	84	107	.	.	54	21	37	19
1995	276	68	208	20	13	44	34	23	14
1996	316	87	229	29	22	66	47	23	16
1998	464	121	343	67	44	55	34	22	11
2000	430	151	279	111	66	68	34	45	26
2001	445	163	282	134	78	70	43	69	45
2002	462	177	285	154	86	74	40	54	30
2003	454	170	284	152	95	80	52	71	40
2004	466	177	289	143	90	59	34	89	59
2005	457	168	289	143	92	66	40	79	50
2006	500	201	299	168	94	73	44	66	38
2007	525	215	310	168	93	88	56	70	41
2008	530	214	316	170	109	87	62	86	57
2009	527	209	318	173	109	89	54	52	33
<b>2010</b>	<b>521</b>	<b>213</b>	<b>308</b>	<b>177</b>	<b>109</b>	<b>106</b>	<b>56</b>	<b>42</b>	<b>28</b>
<b><u>Private Hanseuniversität Rostock</u> <sup>2</sup></b>									
2007	4	4	-	-	-	3	-	-	-

<sup>1</sup> im Studienjahr

<sup>2</sup> 1992 war die Hochschule für Musik und Theater Rostock der Universität Rostock zugeordnet.

**920 Studierende der Universität Rostock nach Wissenschaftszweigen 1930 bis 1991**

Jahr	ME	Studenten insgesamt	Davon nach Wissenschaftszweigen								
			Mathematik, Naturwissenschaften	Technische Wissenschaften	Medizin	Agrarwissenschaften	Wirtschaftswissenschaften	Philosophisch-historische Wissenschaften, Staats-/Rechtswissenschaften	Kultur-, Kunst- und Sportwissenschaften	Literatur- und Sprachwissenschaften	Sonstige
1930	Personen Anteil in %	1 624 100	204 12,6	- -	716 44,1	4 0,2	100 6,2	112 6,9	19 1,2	205 12,6	264 16,3
1955	Personen Anteil in %	2 817 100	413 14,7	614 21,8	844 30,0	402 14,3	197 7,0	79 2,8	15 0,5	44 1,6	209 7,4
1970	Personen Anteil in %	5 004 100	879 17,6	1 092 21,8	834 16,7	879 17,6	593 11,9	186 3,7	198 4,0	343 6,9	- -
1980	Personen Anteil in %	6 390 100	582 9,1	1 153 18,0	1 374 21,5	1 356 21,2	843 13,2	224 3,7	219 3,4	639 10,0	- -
1985	Personen Anteil in %	6 153 100	557 9,1	1 149 18,7	1 443 23,5	1 120 18,2	747 12,1	94 1,5	255 4,1	788 12,8	- -
1989	Personen Anteil in %	6 289 100	572 9,1	1 416 22,5	1 314 20,9	1 121 17,8	725 11,5	39 0,6	292 4,6	810 12,9	- -
1990	Personen Anteil in %	6 059 100	577 9,5	1 331 22,0	1 321 21,8	978 16,1	649 10,7	60 1,0	314 5,2	829 13,7	- -
1991	Personen Anteil in %	7 648 100	1 169 15,3	2 037 26,6	1 283 16,8	745 9,7	850 11,1	376 4,9	328 4,3	497 6,5	363 4,7

## 921 Studenten der Universität Rostock nach Fächergruppen 1992 bis 2010

Merkmal <i>Wintersemester</i> ...	ME	Studenten insgesamt	Davon nach Fächergruppen									
			Darunter Ausländer	Sprach- und Kulturwissenschaften	Sport	Rechts-, Wirtschafts- und Sozialwissenschaften	Mathematik, Naturwissenschaften	Humanmedizin	Agrar-, Forst- und Ernährungswissenschaften	Ingenieurwissenschaften	Kunst, Kunstwissenschaften	
<b>1992/1993</b> insgesamt	Personen	8 509	233	1 176	192	1 575	1 078	1 304	291	2 679	214	
	Anteil in %	100	2,7	13,8	2,3	18,5	12,7	15,3	3,4	31,5	2,5	
	<u>darunter:</u> weiblich	Personen Anteil in %	3 579 100	76 2,1	923 25,8	98 2,7	771 21,5	462 12,9	645 18,0	143 4,0	390 10,9	147 4,1
<b>1996/1997</b> insgesamt	Personen	9 127	292	1 933	90	2 732	991	1 308	282	1 765	26	
	Anteil in %	100	3,2	21,2	1,0	29,9	10,9	14,3	3,1	19,3	0,3	
	<u>darunter:</u> weiblich	Personen Anteil in %	4 555 100	117 2,6	1 514 33,2	42 0,9	1 315 28,9	353 7,7	664 14,6	173 3,8	481 10,6	13 0,3
<b>1998/1999</b> insgesamt	Personen	10 461	358	2 444	161	3 081	1 384	1 300	329	1 723	39	
	Anteil in %	100	3,4	23,4	1,5	29,5	13,2	12,4	3,1	16,5	0,4	
	<u>darunter:</u> weiblich	Personen Anteil in %	5 403 100	166 3,1	1 866 34,5	70 1,3	1 556 28,8	475 8,8	692 12,8	195 3,6	526 9,7	23 0,4
<b>2000/2001</b> insgesamt	Personen	11 638	419	2 689	239	3 314	2 111	1 213	310	1 720	42	
	Anteil in %	100	3,6	23,1	2,1	28,5	18,1	10,4	2,7	14,8	0,4	
	<u>darunter:</u> weiblich	Personen Anteil in %	5 949 100	207 3,5	2 025 34,0	98 1,6	1 738 29,2	671 11,3	697 11,7	179 3,0	515 8,7	26 0,4
<b>2002/2003</b> insgesamt	Personen	12 178	665	2 943	307	3 473	2 190	1 300	290	1 657	18	
	Anteil in %	100	5,5	24,2	2,5	28,5	18,0	10,7	2,4	13,6	0,1	
	<u>darunter:</u> weiblich	Personen Anteil in %	6 184 100	309 5,0	2 148 34,7	136 2,2	1 745 28,2	804 13,0	757 12,2	157 2,5	423 6,8	14 0,2
<b>2004/2005</b> insgesamt	Personen	14 443	878	3 578	291	4 469	2 719	1 435	296	1 642	13	
	Anteil in %	100	6,1	24,8	2,0	30,9	18,8	9,9	2,1	11,4	0,1	
	<u>darunter:</u> weiblich	Personen Anteil in %	7 438 100	376 5,1	2 563 34,5	115 1,6	2 289 30,8	1 025 13,8	896 12,1	158 2,1	381 5,1	. .
<b>2006/2007</b> insgesamt	Personen	14 076	884	3 504	241	3 570	2 914	1 629	402	1 812	4	
	Anteil in %	100	6,3	24,9	1,7	25,4	20,7	11,6	2,9	12,9	0,0	
	<u>darunter:</u> weiblich	Personen Anteil in %	7 226 100	371 5,1	2 462 34,1	92 1,3	1 832 25,4	1 201 16,6	1 051 14,5	215 3,0	369 5,1	4 0,1
<b>2008/2009</b> insgesamt	Personen	14 472	790	3 742	268	3 163	2 938	1 755	394	2 211	.	
	Anteil in %	100	5,5	25,9	1,9	21,9	20,3	12,1	2,7	15,3	.	
	<u>darunter:</u> weiblich	Personen Anteil in %	7 376 100	346 4,7	2 574 34,9	96 1,3	1 624 22,0	1 212 16,4	1 174 15,9	236 3,2	459 6,2	. .
<b>2009/2010</b> insgesamt	Personen	15 024	860	3 867	278	3 123	3 064	1 851	450	2 391	-	
	Anteil in %	100	5,7	25,7	1,9	20,8	20,4	12,3	3,0	15,9	-	
	<u>darunter:</u> weiblich	Personen Anteil in %	7 535 100	385 5,1	2 624 34,8	95 1,3	1 591 21,1	1 301 17,3	1 212 16,1	264 3,5	448 5,9	- -
<b>2010/2011</b> insgesamt <u>davon:</u>	Personen	<b>15 236</b>	<b>882</b>	<b>4 003</b>	<b>289</b>	<b>3 117</b>	<b>3 112</b>	<b>1 946</b>	<b>470</b>	<b>2 299</b>	-	
	Anteil in %	<b>100</b>	<b>5,8</b>	<b>26,3</b>	<b>1,9</b>	<b>20,5</b>	<b>20,4</b>	<b>12,8</b>	<b>3,1</b>	<b>15,1</b>	-	
	männlich	Personen	7 648	513	1 273	189	1 580	1 799	697	198	1 912	-
	Anteil in %	100	6,7	16,6	2,5	20,7	23,5	9,1	2,6	25,0	-	
	weiblich	Personen	7 588	369	2 730	100	1 537	1 313	1 249	272	387	-
Anteil in %	100	4,9	36,0	1,3	20,3	17,3	16,5	3,6	5,1	-		

## 922 Bestandene Abschlussprüfungen an der Universität Rostock nach Fächergruppen, Prüfungsgruppen und Fachsemestern 1993 bis 2010

Merkmal	Bestandene Prüfungen insgesamt	Davon nach Fächergruppen							
		Sprach- und Kulturwissenschaften	Sport	Rechts-, Wirtschafts- und Sozialwissenschaften	Mathematik, Naturwissenschaften	Humanmedizin	Agrar-, Forst- und Ernährungswissenschaften	Ingenieurwissenschaften	Kunst, Kunstwissenschaften
Anzahl/Personen									
<b>1993</b> insgesamt	1 356	148	57	39	185	334	102	467	24
<u>darunter:</u> weiblich	539	119	26	28	76	169	53	55	13
<u>davon:</u> Diplom/entsprechende Abschlussprüfungen <sup>1</sup>	881	3	-	38	74	195	93	454	24
Promotionen	216	9	3	.	45	139	9	.	-
Lehramtsprüfungen <sup>2</sup>	259	136	54	.	66	-	-	.	-
<b>1998</b> insgesamt	957	156	.	226	133	224	16	198	.
<u>darunter:</u> weiblich	428	122	.	93	48	103	11	48	.
<u>davon:</u> Diplom/entsprechende Abschlussprüfungen <sup>1</sup>	654	54	.	210	64	122	12	192	.
Promotionen	197	11	.	16	58	102	4	.	.
Lehramtsprüfungen <sup>2</sup>	106	91	.	-	11	-	-	.	.
<b>2002</b> insgesamt	1 157	223	10	304	174	221	34	188	3
<u>darunter:</u> weiblich	603	195	5	132	61	121	20	66	3
<u>davon:</u> Diplom/entsprechende Abschlussprüfungen <sup>1</sup>	833	126	.	275	97	130	31	165	.
Promotionen	221	13	.	29	62	91	3	.	.
Lehramtsprüfungen <sup>2</sup>	101	84	.	-	13	-	-	.	-
Bachelor	.	-	.	-	.	-	-	-	-
<b>2004</b> insgesamt	1 324	280	27	332	212	185	64	215	9
<u>darunter:</u> weiblich	720	216	20	172	91	103	38	73	7
<u>davon:</u> Diplom/entsprechende Abschlussprüfungen <sup>1</sup>	889	124	18	277	132	102	35	195	6
Promotionen	189	17	-	29	44	83	-	16	-
Lehramtsprüfungen <sup>2</sup>	158	120	7	4	20	-	-	4	3
Bachelor	55	7	.	3	14	-	29	-	-
Master	33	12	-	19	.	-	-	-	-
<b>2006</b> insgesamt	1 591	335	42	422	350	168	52	210	12
<u>darunter:</u> weiblich	826	262	18	213	139	101	30	55	8
<u>davon:</u> Diplom/entsprechende Abschlussprüfungen <sup>1</sup>	939	118	25	297	204	120	7	166	2
Promotionen	214	7	-	51	75	48	5	28	-
Lehramtsprüfungen <sup>2</sup>	171	99	3	5	44	-	-	10	10
Bachelor	182	78	14	41	20	-	29	-	-
Master	85	33	-	28	7	-	11	6	-
<b>2008</b> insgesamt	1 854	387	11	484	398	248	59	258	9
<u>darunter:</u> weiblich	1 031	295	10	264	186	143	37	88	8
<u>davon:</u> Diplom/entsprechende Abschlussprüfungen <sup>1</sup>	897	58	.	296	221	180	.	140	-
Promotionen	238	8	-	39	78	68	8	37	-
Lehramtsprüfungen <sup>2</sup>	246	163	3	6	46	-	-	19	9
Bachelor	281	82	.	93	40	-	30	35	-
Master	192	76	6	50	13	-	20	27	-
<b>2009</b> insgesamt	1 825	434	7	418	396	270	70	221	9
<u>darunter:</u> weiblich	980	316	5	204	186	164	40	59	6
<u>davon:</u> Diplom/entsprechende Abschlussprüfungen <sup>1</sup>	755	56	-	185	219	180	-	115	-
Promotionen	262	21	.	34	78	90	.	32	-
Lehramtsprüfungen <sup>2</sup>	278	180	.	10	61	-	-	13	.
Bachelor	314	77	-	140	29	-	41	27	-
Master	216	100	.	49	9	-	.	34	-
<b>2010</b> insgesamt	<b>2 175</b>	<b>432</b>	.	<b>598</b>	<b>440</b>	<b>338</b>	<b>72</b>	<b>288</b>	.
<u>darunter:</u> weiblich	1 172	312	.	306	219	218	38	74	.
<u>davon:</u> Diplom/entsprechende Abschlussprüfungen <sup>1</sup>	806	48	-	250	169	243	-	96	-
Promotionen	280	19	.	42	82	95	14	.	-
Lehramtsprüfungen <sup>2</sup>	274	194	.	.	56	-	-	.	-
Bachelor	566	82	-	249	117	-	32	86	-
Master	249	89	-	55	16	-	26	63	-

<sup>1</sup> einschließlich der Prüfungsgruppe „Künstlerischer Abschluss“ und „Sonstiger Abschluss“

<sup>2</sup> keine Lehramtsprüfungen als Bachelor oder Master

## 923 Hochschulpersonal der Universität Rostock 1992 bis 2010

Merkmal	Personal insgesamt	Davon nach Fächergruppen								
		Sprach- und Kulturwissenschaften	Sport	Rechts-, Wirtschafts- und Sozialwissenschaften	Mathematik, Naturwissenschaften	Humanmedizin	Agrar-, Forst- und Ernährungswissenschaften	Ingenieurwissenschaften	Kunst, Kunstwissenschaften	Zentrale Einrichtungen
Personen										
<b>1992</b> insgesamt	5 041	180	22	125	423	2 546	111	337	35	1 262
<u>darunter:</u> weiblich	3 580	97	11	59	193	2 153	58	102	19	888
<u>darunter:</u> wissenschaftliches und künstlerisches Personal	1 293	142	10	92	224	551	52	166	27	29
<b>1994</b> insgesamt	6 013	345	33	291	629	2 579	207	536	8	1 385
<u>darunter:</u> weiblich	3 940	188	15	125	248	2 143	103	133	7	978
<u>darunter:</u> wissenschaftliches und künstlerisches Personal	2 158	299	21	251	414	646	124	335	.	66
<b>1996</b> insgesamt	6 518	529	31	358	725	2 657	285	575	18	1 340
<u>darunter:</u> weiblich	4 123	300	16	155	272	2 156	136	130	12	946
<u>darunter:</u> wissenschaftliches und künstlerisches Personal	2 593	391	20	319	508	699	198	389	11	58
<b>1998</b> insgesamt	6 633	413	32	347	708	2 907	277	527	6	1 416
<u>darunter:</u> weiblich	4 207	235	15	138	258	2 308	134	119	5	995
<u>darunter:</u> wissenschaftliches und künstlerisches Personal	2 748	370	22	306	508	828	204	345	-	165
<b>2000</b> insgesamt	6 387	391	30	327	652	2 777	261	524	5	1 420
<u>darunter:</u> weiblich	4 092	219	.	144	249	2 216	109	132	.	1 008
<u>darunter:</u> wissenschaftliches und künstlerisches Personal	2 550	347	19	290	450	781	183	338	-	142
<b>2002</b> insgesamt	6 715	406	38	328	737	2 987	277	571	5	1 366
<u>darunter:</u> weiblich	4 212	222	.	138	279	2 330	126	143	.	958
<u>darunter:</u> wissenschaftliches und künstlerisches Personal	2 755	359	26	293	550	817	205	383	-	122
<b>2004</b> insgesamt	6 185	351	32	353	722	2 697	224	545	-	1 261
<u>darunter:</u> weiblich	3 820	184	13	162	272	2 073	115	119	-	882
<u>darunter:</u> wissenschaftliches und künstlerisches Personal	2 612	314	23	317	542	742	150	387	-	137
<b>2006</b> insgesamt	6 298	447	30	349	719	2 687	231	532	.	1 302
<u>darunter:</u> weiblich	3 850	251	13	164	261	2 053	122	106	-	880
<u>darunter:</u> wissenschaftliches und künstlerisches Personal	2 821	411	20	316	540	736	158	395	.	244
<b>2008</b> insgesamt	6 335	440	32	358	798	2 669	256	511	-	1 271
<u>darunter:</u> weiblich	3 791	240	12	163	287	2 000	120	101	-	868
<u>darunter:</u> wissenschaftliches und künstlerisches Personal	2 935	404	22	324	619	781	182	384	-	219
<b>2009</b> insgesamt	6 592	429	34	342	832	2 809	256	523	-	1 367
<u>darunter:</u> weiblich	3 939	221	12	163	290	2 088	122	102	-	941
<u>darunter:</u> wissenschaftliches und künstlerisches Personal	3 052	393	24	308	655	841	182	393	-	256
<b>2010</b> insgesamt	<b>6 892</b>	<b>481</b>	<b>33</b>	<b>283</b>	<b>907</b>	<b>2 920</b>	<b>300</b>	<b>579</b>	-	<b>1 389</b>
<u>darunter:</u> weiblich	4 161	269	11	143	349	2 175	143	122	-	949
<u>davon:</u>										
wissenschaftliches und künstlerisches Personal	3 273	445	23	252	720	895	226	455	-	257
<u>darunter:</u> weiblich	1 303	237	7	114	221	415	92	68	-	149
<u>davon im Alter von:</u>										
unter 25 Jahren	481	97	.	51	164	11	25	89	-	43
25 bis unter 35 Jahren	1 494	166	11	122	345	411	102	226	-	111
35 bis unter 45 Jahren	585	68	-	36	87	253	40	54	-	47
45 bis unter 55 Jahren	385	55	6	24	64	134	38	35	-	29
55 Jahren und älter	328	59	.	19	60	86	21	51	-	27
Verwaltungs-, technisches und sonstiges Personal	3 619	36	10	31	187	2 025	74	124	-	1 132
<u>darunter:</u> weiblich	2 858	32	4	29	128	1 760	51	54	-	800

## 924 Bestandene Abschlussprüfungen an der Hochschule für Musik und Theater Rostock 1994 bis 2010

Jahr	Bestandene Abschlussprüfungen					
	insgesamt	darunter			darunter	
		weiblich	Diplom/ entsprechende Abschluss- prüfungen <sup>1</sup>	Lehramts- Prüfungen <sup>2</sup>	nach Fächergruppen	
					Darstellende Kunst, Film u. Fernsehen, Theaterwissen- schaften <sup>1</sup>	Musik, Musikwissen- schaft
Anzahl/Personen						
1994	22	8	22	-	-	
1996	23	16	23	-	-	23
1998	22	11	22	-	7	15
2000	45	26	44	.	12	32
2002	54	30	51	3	11	43
2004	89	59	80	9	10	79
2005	79	50	66	13	13	66
2006	66	38	61	4	9	57
2007	70	41	60	10	10	60
2008	86	57	69	17	12	74
2009	52	33	50	.	7	45
<b>2010</b>	<b>42</b>	<b>28</b>	<b>37</b>	<b>5</b>	<b>13</b>	<b>29</b>

<sup>1</sup> einschließlich der Prüfungsgruppe „Künstlerischer Abschluss“

<sup>2</sup> keine Lehramtsprüfungen als Bachelor oder Master

## 925 Hochschulpersonal an der Hochschule für Musik und Theater Rostock 1994 bis 2010

Jahr	Personal insge- samt	Darunter		Davon					
		weiblich	Wissenschaftliches und künstlerisches Personal				Verwaltungs-, technisches und sonstiges Personal		
			insge- samt	darunter weiblich	davon		insge- samt	davon	
					haupt- beruflich	neben- beruflich		männlich	weiblich
Personen									
1994	142	70	130	62	28	102	12	4	8
1996	144	62	136	56	28	108	8	.	.
1998	207	91	192	81	35	157	15	5	10
2000	227	109	202	88	33	169	25	4	21
2002	237	94	215	82	31	184	22	10	12
2004	254	102	231	89	35	196	23	10	13
2005	239	107	211	93	30	181	28	14	14
2006	276	119	249	105	36	213	27	13	14
2007	285	128	255	111	37	218	30	13	17
2008	291	110	260	91	38	222	31	12	19
2009	297	119	265	101	38	227	32	14	18
<b>2010</b>	<b>337</b>	<b>139</b>	<b>308</b>	<b>122</b>	<b>37</b>	<b>271</b>	<b>29</b>	<b>12</b>	<b>17</b>

## 926 Schüler, Lehrkräfte, Unterrichtsstunden und Veranstaltungen in Musikschulen 1992 bis 2010

Jahr	Schüler			Lehrkräfte			Unterrichtsstunden (Jahreswochenstunden)	Veranstaltungen	Besucher
	insgesamt	davon		insgesamt	davon				
		männlich	weiblich		männlich	weiblich			
Personen							Anzahl	Personen	
<b><u>Konservatorium "Rudolf Wagner-Régeny"</u></b>									
1992	1 461	529	932	72	44	28	1 008	183	12 745
1996	1 278	427	851	76	39	37	903	118	9 974
2000	1 175	366	809	80	37	43	861	163	20 720
2002	1 279	442	837	93	42	51	872	381	70 347
2006	1 621	756	865	84	41	43	936	274	27 098
2008	1 459	690	769	85	42	43	917	250	27 288
2009	1 458	655	803	88	43	45	919	239	26 958
<b>2010</b>	<b>1 475</b>	<b>643</b>	<b>832</b>	<b>83</b>	<b>38</b>	<b>45</b>	<b>917</b>	<b>232</b>	<b>27 512</b>
<b><u>Neue Musikschule "Carl Orff" e.V.</u></b>									
1992	655	240	415	16	5	11	260	25	7 100
1996	825	343	482	31	12	19	343	82	8 500
1998	725	314	411	29	12	17	320	72	8 700
2000	730	305	425	33	15	18	358	80	7 800
2002	756	317	439	36	14	22	339	61	6 300
2006	725	346	379	37	17	20	330	64	9 350
2008	808	361	447	39	15	24	397	65	9 655
2009	836	282	554	42	16	26	420	50	5 075
<b>2010</b>	<b>1 009</b>	<b>439</b>	<b>570</b>	<b>51</b>	<b>20</b>	<b>31</b>	<b>522</b>	<b>61</b>	<b>4 935</b>

## 927 Schülerbelegung in den Musikschulen 1993 bis 2011

Merkmal	Konservatorium "Rudolf Wagner-Régeny"						Neue Musikschule "Carl Orff" e.V.					
	1993	1995	2002	2005	2010	2011	1993	1995	2002	2005	2010	2011
	Stand: 1. Januar											
Personen												
Belegungen insgesamt	2 133	1 908	1 884	1 908	1 843	<b>1 834</b>	684	712	773	800	976	<b>1 226</b>
davon:												
<u>Grundfächer</u>	303	238	145	264	202	<b>216</b>	300	343	250	326	231	<b>304</b>
<u>darunter:</u>												
Musikalische Früherziehung	237	204	122	161	107	<b>114</b>	300	343	185	195	206	<b>110</b>
Musikalische Angebote für Kinder unter 4 Jahren	-	-	-	52	95	<b>102</b>	-	-	35	75	25	<b>18</b>
Instrumental- und Vokalfächer	865	908	956	961	1 185	<b>1 193</b>	355	357	470	399	565	<b>756</b>
<u>darunter:</u>												
Violine	113	103	131	121	184	<b>168</b>	15	13	15	19	35	<b>47</b>
Violoncello	37	39	39	41	47	<b>45</b>	.	.	3	2	7	<b>9</b>
Gitarre	57	92	85	93	104	<b>98</b>	57	45	68	43	91	<b>130</b>
Elektro-Gitarre	26	10	8	13	9	<b>12</b>	8	10	4	13	13	<b>15</b>
Elektro-Bass	5	6	3	8	3	<b>6</b>	-	.	12	15	13	<b>17</b>
Trompete	28	24	29	26	26	<b>32</b>	-	5	10	5	7	<b>7</b>
Blockflöte	56	87	60	65	68	<b>76</b>	77	64	48	54	48	<b>71</b>
Querflöte	40	50	42	45	69	<b>61</b>	-	3	8	9	12	<b>20</b>
Klarinette	19	20	37	35	30	<b>29</b>	-	.	12	8	6	<b>8</b>
Saxophon	32	27	26	23	26	<b>25</b>	-	13	12	10	15	<b>20</b>
Schlagzeug	28	10	19	32	40	<b>36</b>	10	28	45	33	43	<b>42</b>
Klavier	244	233	319	317	368	<b>362</b>	72	86	150	122	118	<b>160</b>
Akkordeon	33	14	8	5	6	<b>8</b>	43	38	31	33	30	<b>38</b>
Keyboard/Synthesizer	30	64	42	26	12	<b>8</b>	60	36	40	22	21	<b>24</b>
Vokalfächer	61	76	50	50	55	<b>54</b>	9	9	10	10	11	<b>16</b>
Ensemblefächer	190	123	229	224	205	<b>208</b>	29	12	38	41	39	<b>52</b>
Ergänzungsfächer	482	517	554	459	245	<b>217</b>	-	-	15	34	85	<b>24</b>
sonstige Fächer	293	122	-	121	6	-	-	-	-	-	56	<b>90</b>

## 928 Veranstaltungen in den Musikschulen 1992 bis 2010

Art der Veranstaltung	Veranstaltungen							Besucher						
	1992	1995	2000	2005	2008	2009	2010	1992	1995	2000	2005	2008	2009	2010
	Anzahl							Personen						
<b><u>Konservatorium "Rudolf Wagner-Régeny"</u></b>														
Schülervorspiele <sup>1</sup>	95	103	73	202	183	178	<b>202</b>	1 881	3 212	6 844	17 246	12 523	16 573	<b>10 964</b>
Chor- und Orchesterkonzerte	1	2	10	8	3	5	<b>8</b>	195	800	3 525	2 500	680	1 180	<b>1 836</b>
Kammermusik u. Lehrerkonzerte	3	5	2	2	10	1	<b>1</b>	576	2 500	165	248	1 775	100	<b>380</b>
Jazz-, Rock-, Pop- und Folkloreveranstaltungen	-	3	3	6	3	-	<b>18</b>	-	2 500	980	820	300	-	<b>2 165</b>
Tanz- und Musiktheater	-	10	20	28	-	-	-	-	1 500	2 452	1 821	-	-	-
Mitwirkungen bei Fremdveranstaltungen	48	36	55	46	41	28	<b>44</b>	5 780	3 900	6 754	7 852	8 820	3 620	<b>6 016</b>
Sonstige	-	7	-	1	10	27	<b>50</b>	-	1 180	-	120	3 190	5 685	<b>6 151</b>
<b><u>Neue Musikschule „Carl Orff“ e.V.</u></b>														
Schülervorspiele <sup>1</sup>	17	35	43	43	42	41	<b>49</b>	1 500	2 500	2 800	3 400	3 400	3 075	<b>2 885</b>
Chor- und Orchesterkonzerte	-	3	-	-	-	-	-	-	2 000	-	-	-	-	-
Kammermusik u. Lehrerkonzerte	-	-	-	-	1	-	<b>1</b>	-	-	-	-	120	-	<b>200</b>
Jazz-, Rock-, Pop- und Folkloreveranstaltungen	3	2	3	-	-	-	-	600	200	1 500	-	-	-	-
Tanz- und Musiktheater	-	-	5	5	9	-	<b>5</b>	-	-	600	1 200	1 600	-	<b>1 000</b>
Mitwirkungen bei Fremdveranstaltungen	5	10	29	10	9	-	-	5 000	800	2 900	5 300	4 150	-	-
Sonstige	-	-	-	5	4	9	<b>6</b>	-	-	-	950	385	2 000	<b>850</b>

<sup>1</sup> Interne und öffentliche Schülervorspiele

## 929 Volkshochschule 1982 bis 1992

Jahr	Lehrkräfte		Erteilte Unterrichtsstunden	Lehrgangsteilnehmer zu Beginn der Lehrgänge insgesamt	Darunter
	hauptberufliche	nebenberufliche			weiblich
	Personen		Anzahl	Personen	
1982	26	61	20 020	3 210	2 111
1983	26	62	21 468	3 241	1 892
1984	29	78	23 207	3 374	1 919
1985	32	75	21 962	3 003	1 768
1986	36	83	24 013	3 473	2 108
1987	36	88	25 255	4 812	2 854
1988	38	82	23 984	4 863	3 043
1989	37	78	24 978	5 448	3 312
1990	36	67	26 992	5 098	3 192
1991	12	75	27 580	6 101	4 303
1992	4	75	26 067	3 974	2 904

### 930 Hauptberufliche Beschäftigte und Ausgaben der Volkshochschule 1993 bis 2010

Jahr	Hauptberufliche Beschäftigte				Darunter: weibliche hauptberufliche Beschäftigte				Ausgaben 1 000 EUR
	insgesamt	davon			insgesamt	davon			
		Leiter	pädago- gische Mitarbeiter	Verwal- tungs- mitarbeiter		Leiter	pädago- gische Mitarbeiter	Verwal- tungs- mitarbeiter	
Personen									
1993	9,3	1,0	5,0	3,3	8,3	-	5,0	3,3	549
1994	9,3	1,0	5,0	3,3	8,3	-	5,0	3,3	636
1995	11,5	1,0	5,0	5,5	9,5	-	5,0	4,5	773
1996	9,0	1,0	4,0	4,0	8,0	-	4,0	4,0	986
1997	14,0	1,0	5,0	8,0	11,0	-	4,0	7,0	1 420
1998	19,0	1,0	7,4	10,6	16,2	-	7,4	8,8	1 464
1999	21,0	1,0	9,4	10,6	17,2	-	8,4	8,8	1 510
2000	21,0	1,0	9,4	10,6	17,2	-	8,4	8,8	1 877
2001	21,0	1,0	9,4	10,6	17,2	-	8,4	8,8	1 891
2002	21,0	1,0	9,4	10,6	17,2	-	8,4	8,8	1 860
2003	19,9	1,0	8,9	10,0	16,1	-	7,1	9,0	1 828
2004	18,9	1,0	7,9	10,0	14,9	-	5,9	9,0	1 820
2005	15,9	1,0	5,9	9,0	12,0	-	4,0	8,0	1 746
2006	15,9	1,0	5,9	9,0	12,0	-	4,0	8,0	1 584
2007	14,0	1,0	5,0	8,0	11,0	-	4,0	7,0	1 595
2008	14,0	1,0	5,0	8,0	11,0	-	4,0	7,0	1 559
2009	14,0	1,0	5,0	8,0	11,0	-	4,0	7,0	1 723
<b>2010</b>	<b>13,0</b>	<b>1,0</b>	<b>4,0</b>	<b>8,0</b>	<b>10,0</b>	<b>-</b>	<b>3,0</b>	<b>7,0</b>	<b>1 461</b>

### 931 Neben- und freiberufliche Kursleiter, Kurse, Unterrichtsstunden und Belegungen an der Volkshochschule 1993 bis 2010

Jahr	Neben- und freiberufliche Kursleiter		Kurse	Unterrichts- stunden	Belegungen insgesamt	Darunter
	insgesamt	darunter				weiblich
		Personen				
1993	107	66	342	15 014	5 168	3 901
1994	186	112	428	14 494	6 134	4 507
1995	144	95	433	15 360	6 026	4 400
1996	227	128	471	18 327	6 717	4 997
1997	171	116	539	21 960	7 401	5 365
1998	263	157	572	23 996	8 106	5 870
1999	426	251	709	30 087	8 506	5 857
2000	411	253	699	33 151	8 926	6 091
2001	206	118	697	29 498	9 438	6 505
2002	235	152	691	29 361	8 922	6 335
2003	324	233	778	29 593	10 080	6 819
2004	311	226	758	28 680	9 632	6 649
2005	327	245	902	29 314	11 160	7 804
2006	327	256	776	27 569	9 973	7 325
2007	339	262	777	27 094	9 726	6 863
2008	309	233	766	26 741	9 826	7 048
2009	270	209	713	25 352	8 693	6 244
<b>2010</b>	<b>243</b>	<b>190</b>	<b>730</b>	<b>24 148</b>	<b>8 780</b>	<b>6 186</b>



## 932 Kurse, Unterrichtsstunden und Belegungen nach Programmbereichen an der Volkshochschule 1998 bis 2010

Jahr	Insgesamt	Davon nach Programmbereichen					
		Politik, Gesellschaft, Umwelt	Kultur, Gestalten	Gesundheit	Sprachen	Arbeit, Beruf	Grundausbil- dung, Schul- abschlüsse
Anzahl/Personen							
<b><u>Kurse</u></b>							
1998	572	43	93	64	236	81	55
2000	699	44	103	98	280	110	64
2002	691	25	120	130	247	89	80
2003	778	32	126	149	264	119	88
2004	758	23	132	155	262	104	82
2005	902	23	141	146	271	207	114
2006	776	18	137	127	293	92	109
2007	777	26	130	116	285	111	109
2008	766	38	127	123	294	89	95
2009	713	15	128	127	278	71	94
<b>2010</b>	<b>730</b>	<b>27</b>	<b>116</b>	<b>143</b>	<b>261</b>	<b>74</b>	<b>109</b>
<b><u>Unterrichtsstunden</u></b>							
1998	23 996	941	1 862	1 768	10 548	2 834	6 043
2000	33 151	556	2 197	2 421	12 223	5 869	9 885
2002	29 361	395	2 317	3 330	10 887	2 956	9 476
2003	29 593	363	2 435	3 876	10 927	2 763	9 229
2004	28 680	301	2 675	4 077	10 947	2 671	8 009
2005	29 314	352	2 811	3 958	10 642	2 798	8 753
2006	27 569	204	3 019	3 204	10 790	2 187	8 165
2007	27 094	260	2 815	2 894	9 386	2 259	9 480
2008	26 741	310	2 841	3 042	9 778	2 044	8 726
2009	25 352	168	2 790	2 816	9 266	1 555	8 757
<b>2010</b>	<b>24 148</b>	<b>363</b>	<b>2 504</b>	<b>2 485</b>	<b>8 398</b>	<b>1 880</b>	<b>8 518</b>
<b><u>Belegungen insgesamt</u></b>							
1998	8 106	1 006	999	889	3 536	910	766
2000	8 926	578	1 119	1 320	3 800	1 196	913
2002	8 922	264	1 281	1 886	3 562	861	1 068
2003	10 080	452	1 337	2 136	3 743	1 067	1 345
2004	9 632	278	1 409	2 212	3 732	1 007	1 194
2005	11 160	273	1 473	2 023	3 724	1 997	1 670
2006	9 973	247	1 635	1 627	3 873	910	1 681
2007	9 726	382	1 464	1 528	3 890	1 055	1 407
2008	9 826	744	1 478	1 569	3 950	776	1 309
2009	8 693	228	1 465	1 652	3 432	606	1 310
<b>2010</b>	<b>8 780</b>	<b>424</b>	<b>1 316</b>	<b>1 774</b>	<b>3 158</b>	<b>679</b>	<b>1 419</b>
<b><u>darunter: Belegungen weiblich</u></b>							
1998	5 870	670	917	797	2 457	679	356
2000	6 091	384	993	1 197	2 562	539	416
2002	6 335	211	1 116	1 642	2 470	397	499
2003	6 819	244	1 171	1 860	2 530	356	658
2004	6 649	204	1 199	1 957	2 361	356	572
2005	7 804	200	1 237	1 801	2 562	1 218	786
2006	7 325	184	1 419	1 430	2 531	588	1 173
2007	6 863	293	1 314	1 346	2 564	669	677
2008	7 045	658	1 328	1 378	2 560	480	641
2009	6 244	191	1 312	1 469	2 228	399	645
<b>2010</b>	<b>6 186</b>	<b>307</b>	<b>1 204</b>	<b>1 531</b>	<b>2 050</b>	<b>419</b>	<b>675</b>

### 933 Teilnehmer an den Kursen nach Alter und Programmbereichen an der Volkshochschule 1998 bis 2010

Im Alter von ... bis unter ... Jahren	Teilnehmer an Kursen nach Programmbereichen					
	Politik, Gesellschaft, Umwelt	Kultur, Gestalten	Gesundheit	Sprachen	Arbeit, Beruf	Grundausbil- dung, Schul- abschlüsse
Personen						
<b><u>1998</u></b>						
unter 18	43	85	248	291	111	7
18 - 25	117	115	232	175	160	56
25 - 35	31	52	172	184	225	194
35 - 50	89	431	958	843	865	144
50 - 65	39	79	164	230	75	5
65 u. älter	238	305	80	84	.	.
<b><u>2000</u></b>						
unter 18	9	97	25	102	31	302
18 - 25	52	132	104	398	163	338
25 - 35	113	201	242	775	187	159
35 - 50	123	234	340	926	286	93
50 - 65	110	242	326	1 022	150	4
65 u. älter	17	82	211	143	16	-
<b><u>2004</u></b>						
unter 18	4	57	38	154	16	412
18 - 25	29	83	97	550	20	396
25 - 35	48	182	377	663	62	135
35 - 50	100	390	739	954	104	97
50 - 65	35	321	562	872	110	5
65 u. älter	8	71	259	175	70	-
<b><u>2008</u></b>						
unter 18	8	30	22	115	3	422
18 - 25	39	69	77	526	36	383
25 - 35	68	138	281	852	64	111
35 - 50	142	318	633	1 201	136	53
50 - 65	63	432	331	809	102	13
65 u. älter	6	253	84	222	57	-
<b><u>2009</u></b>						
unter 18	.	23	11	82	7	369
18 - 25	10	66	49	422	31	534
25 - 35	39	130	257	700	50	240
35 - 50	71	256	628	1 029	141	97
50 - 65	26	326	423	579	80	20
65 u. älter	-	437	216	477	96	3
<b><u>2010</u></b>						
unter 18	24	6	18	44	9	326
18 - 25	14	46	42	357	42	659
25 - 35	46	116	190	660	87	232
35 - 50	83	251	631	920	156	162
50 - 65	72	279	503	546	118	18
65 u. älter	.	446	317	517	109	.

<sup>1</sup> Hier konnten nur die Teilnehmer erfasst werden, die die freiwillige Altersangabe machten.

### 934 Kurse, Unterrichtsstunden, Belegungen im Programmbereich „Sprachen“ an der Volkshochschule 1992 bis 2010

Merkmal	Kurse	Unterrichtsstunden	Belegung
	Anzahl		Personen
1992	107	7 191	1 662
1994	176	5 574	2 582
1995	186	5 690	2 631
1996	181	7 697	2 628
1997	225	9 843	3 219
1998	236	10 548	3 536
1999	295	12 871	3 765
2000	280	12 223	3 800
2001	264	11 777	3 925
2002	247	10 887	3 562
2003	264	10 927	3 743
2004	262	10 947	3 732
2005	271	10 642	3 724
2006	293	10 790	3 873
2007	285	9 386	3 890
2008	294	9 778	3 950
2009	278	9 266	3 432
<b>2010</b>	<b>261</b>	<b>8 398</b>	<b>3 168</b>
<u>darunter nach Sprachen:</u> <sup>1</sup>			
Deutsch als Fremdsprache	34	1 453	446
Englisch	128	4 005	1 567
Französisch	4	156	53
Dänisch	4	104	48
Italienisch	13	421	133
Spanisch	35	1 109	393
Schwedisch	12	375	169
Norwegisch	16	441	177
Japanisch	5	120	71
Chinesisch	6	140	73

<sup>1</sup> ohne fächerübergreifende- und Auftragsmaßnahmen

### 935 Sonstige Veranstaltungen der Volkshochschule 1998 bis 2010

Merkmal	ME	1998	2000	2004	2008	2009	2010
<b><u>Einzelveranstaltungen und Vortagsreihen</u></b>							
Veranstaltungen	Anzahl	120	172	74	48	62	<b>49</b>
Besucher	Personen	3 912	4 526	2 460	2 398	2 678	<b>1 086</b>
<b><u>Selbstveranstaltete Ausstellungen</u></b>							
Ausstellungen	Anzahl	9	8	7	9	9	-
Aussteller	Personen	19	15	9	22	22	-
<u>darunter:</u> weiblich	Personen	10	6	2	9	7	-
Besucher	Personen	8 167	6 830	3 910	9 694	8 655	-
<b><u>Studienfahrten und Exkursionen</u></b>							
Fahrten	Anzahl	14	8	-	2	4	-
Teilnehmer	Personen	351	219	-	56	80	-





**10**  
***Kultur und Sport***

## Vorbemerkungen

Die Angaben des **Volkstheaters Rostock** sind bis 1968 nach Spielzeit und ab 1969 nach Kalenderjahr ausgewiesen.

$$\text{Auslastung der Spielstätten} = \frac{\text{Anzahl der Besucher}}{\text{Anzahl der Plätze} \times \text{Vorstellungen}}$$

Die Grafik „Besucher des Volkstheaters 1965 bis 2010“ und die Tabellen 1002 und 1003 beinhalten nur die Angaben die über die eigenen Kartenverkaufssysteme erfasst wurden.

Das Traditionsschiff untersteht ab 2003 der IGA-Gesellschaft Rostock 2003 GmbH.  
Ab 2004 besteht das Städtische Schifffahrtsmuseum in der August-Bebel-Straße nicht mehr.  
Es wurde zum **Schiffbau- und Schifffahrtsmuseum auf dem Traditionsschiff** überführt.

Ab 2006 ist der **Besuch in den Städtischen Museen** ( Kulturhistorisches Museum und Kunsthalle ) **grundsätzlich entgeltfrei**.

Folgende Ausnahmen sind zulässig:

- Entgelte für Veranstaltungen z.B. Vertragsveranstaltungen, museumspädagogische Veranstaltungen, Matineen oder sonstige Sonderveranstaltungen
- Entgelte für besonders aufwändige Ausstellungen
- Entgelte für Führungen

Als Besucherzahlen der **Filmtheater** gelten die Zahlen der ausgegebenen Karten.

Als **Benutzer in den Bibliotheken** werden alle Personen erfasst, denen im Berichtsjahr ein Benutzerausweis ausgestellt oder ein in früheren Jahren ausgestellter Benutzerausweis in seiner Gültigkeit verlängert wurde. Der **Bestand** sowie die **Entleihungen** werden jeweils in Bestandseinheiten ausgewiesen. Bestandseinheiten sind alle in einer Bibliothek vorhandenen physischen Einheiten, d. h. Bücher, Broschüren, Zeitungen, Tonträger, Videos, DVD, CD ROM, Diapositive, Filme, Bilder, Spiele, Noten.

**Benutzer des Archivs** sind Neuanmeldungen. Aus der Zahl der Besucher und der Anzahl der Tage, an denen das Archiv von ihnen benutzt wird, ergibt sich die **Zahl der Besuchstage**.

Die Besucherstatistik des **Zoologischen Gartens** wird nach den Richtlinien des Verbandes Deutscher Zoodirektoren berechnet.

Es werden nur die **Kleingärten und die Kleingartenanlagen** erfasst, die Mitglied im Verband der Gartenfreunde e.V. der Hansestadt Rostock sind.

## Quellen

Statistisches Amt Mecklenburg-Vorpommern  
Volkstheater Rostock GmbH  
CineStar Der Filmpalast GmbH  
Hansestadt Rostock, Städtische Museen  
Heimatismuseum, Museumsverein Warnemünde e.V.  
Schifffahrts- und Schiffbaumuseum auf dem Traditionsschiff, IGA Rostock 2003 GmbH  
Hansestadt Rostock, Stadtbibliothek  
Universität Rostock, Universitätsbibliothek  
Hansestadt Rostock, Stadtarchiv  
Amt für Stadtgrün, Naturschutz und Landschaftspflege  
Zoologischer Garten Rostock GGmbH  
Verband der Gartenfreunde e.V. der Hansestadt Rostock  
Hansestadt Rostock, Amt für Schule und Sport  
Stadtsporthund Rostock e.V.

<b>Tabellen</b>	<b>Seite</b>
1001 Besucher des Volkstheaters 1962 bis 2010	295
1002 Vorstellungen, Besucher und Auslastung nach ausgewählten Spielstätten des Volkstheaters 1991 bis 2010	296
1003 Vorstellungen, Besucher und Auslastung des Volkstheaters nach Gattungen 1993 bis 2010	297
1004 Premieren nach Spielstätten des Volkstheaters 1999 bis 2010	298
1005 Filmtheater 1962 bis 2010	298
1006 Besucher in den Museen insgesamt 1960 bis 2010	299
1007 Besucher, Führungen und Veranstaltungen in den Museen 1993 bis 2010	300
1008 Benutzer, Entleihungen und Bestand der Stadtbibliothek 1957 bis 2010	301
1009 Benutzer, Entleihungen und Bestand nach Medieneinheiten und Veranstaltungen der Stadtbibliothek 1990 bis 2010	302
1010 Bestand, Entleihungen und Benutzer in der Zentralbibliothek und den Zweigstellen der Stadtbibliothek 1992 bis 2010	303
1011 Universitätsbibliothek 2002 bis 2010	304
1012 Benutzung des Archivs 1992 bis 2010	304
1013 Benutzung des Verwaltungsarchivs I und II 1993 bis 2010	304
1014 Besucher des Zoologischen Gartens 1956 bis 2010	305
1015 Tierbestand des Zoologischen Gartens nach Arten und Individuen 1961 bis 2010	306
1016 Öffentliche Spielplätze nach Stadtbereichen 1997 bis 2010	307
1017 Öffentliche Spiel- und Sportanlagen 2000 bis 2010	307
1018 Kleingartenbestand 1987 bis 2010	308
1019 Flächen der Kleingartenanlagen 1991 bis 2010	308
1020 Sportvereine und ihre Mitglieder 1994 bis 2011	309
1021 Mitglieder in Sportvereinen nach Altersklassen 1996 bis 2011	309
1022 Mitglieder nach Sportarten 2001 bis 2011	310
1023 Sportvereine nach Sportarten und ihre Mitglieder am 01.01.2011	311
1024 Sportstätten 2002 und 2010	312
1025 Besucher der Schwimmhalle „Neptun“ 1994 bis 2010	312
1026 Die größten sportlichen Erfolge von Rostocker Sportlern 2008 bis 2010	313

### **Karten und Abbildungen**

Besucher des Volkstheaters 1965 bis 2010	295
Besucher in den Museen 1991 bis 2010	299
Entleihungen nach Medieneinheiten in der Stadtbibliothek 1989 bis 2010	301
Besucher des Zoologischen Gartens 1956 bis 2010	305





## 1001 Besucher des Volkstheaters 1962 bis 2010

Jahr	Besucher	Jahr	Besucher
<b><u>Besucher laut Kartenverkaufssysteme (Personen)</u></b>			
1962	237 534	1997	98 123
1965	346 866	1998	114 695
1970	391 095	1999	112 247
1975	271 051	2000	110 424
1980	189 335	2001	110 491
1985	210 498	2002	100 031
1989	189 524	2003	111 435
1990	92 793	2004	115 996
1991	100 961	2005	122 880
1992	114 368	2006	124 552
1993	114 904	2007	113 997
1994	123 227	2008	116 993
1995	109 018	2009	124 209
1996	140 605	<b>2010</b>	<b>116 641</b>
<b><u>Besucher insgesamt - einschließlich erfasste Besucher außerhalb der Kartenverkaufssysteme - (Personen)</u></b>			
2003	156 485	2007	139 882
2004	128 278	2008	141 198
2005	132 773	2009	149 353
2006	151 692	<b>2010</b>	<b>142 679</b>

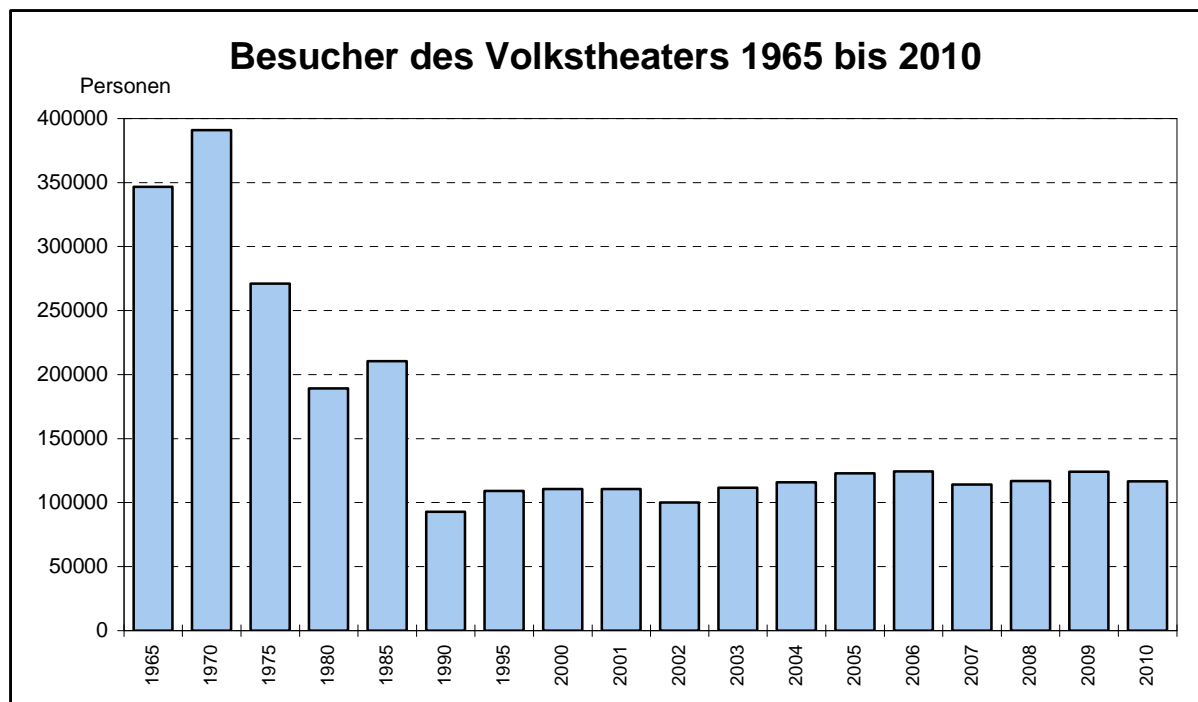

## 1002 Vorstellungen, Besucher und Auslastung nach ausgewählten Spielstätten des Volkstheaters 1991 bis 2010

Jahr	Insgesamt	Darunter				
		Großes Haus	Theater im Stadthafen	Kleine Komödie	Ateliertheater	Halle 207 <small>1 2</small>
<b><u>Vorstellungen (Anzahl)</u></b>						
1991	854	266	-	140	81	-
1995	700	235	-	-	126	-
1996	691	227	-	-	116	-
1997	626	228	-	-	156	-
1998	590	193	133	37	125	-
1999	761	210	211	119	156	-
2000	782	198	191	112	151	-
2001	777	185	80	137	137	-
2002	702	190	136	161	133	-
2003	676	198	180	201	61	-
2004	669	212	174	199	42	-
2005	703	213	177	213	62	15
2006	742	207	167	216	59	38
2007	700	203	159	204	69	39
2008	718	202	173	207	60	44
2009	722	188	153	215	64	69
<b>2010</b>	<b>756</b>	<b>180</b>	<b>154</b>	<b>191</b>	<b>78</b>	<b>90</b>
<b><u>Besucher (Personen)</u></b>						
1991	100 961	77 238	-	3 976	2 104	-
1995	109 018	83 536	-	-	4 285	-
1996	140 605	76 682	-	-	3 947	-
1997	98 123	76 854	-	-	5 301	-
1998	114 695	61 129	17 368	1 532	4 389	-
1999	112 247	63 344	25 073	4 862	5 156	-
2000	110 424	69 435	21 652	4 779	5 056	-
2001	110 491	64 232	17 764	6 034	3 951	-
2002	98 782	64 887	13 251	5 617	4 303	-
2003	111 435	74 257	21 047	7 274	2 052	-
2004	115 996	79 702	20 492	7 746	1 396	-
2005	122 880	78 303	20 157	8 322	1 873	8 526
2006	124 552	72 861	19 891	8 184	1 893	15 051
2007	113 997	68 822	17 681	8 078	2 385	10 399
2008	116 993	68 282	17 861	8 348	1 773	11 469
2009	124 209	61 076	15 232	10 113	2 081	16 168
<b>2010</b>	<b>116 641</b>	<b>61 217</b>	<b>14 987</b>	<b>8 220</b>	<b>2 768</b>	<b>21 294</b>
<b><u>Auslastung (in %)</u></b>						
1991	46,7	50,4	-	30,2	43,4	-
1995	60,1	62,0	-	-	80,9	-
1996	62,2	58,5	-	-	83,2	-
1997	59,6	58,5	-	-	82,5	-
1998	61,0	55,4	65,7	62,4	85,1	-
1999	59,8	55,2	60,2	61,1	82,2	-
2000	63,1	62,1	62,1	63,5	83,6	-
2001	65,0	63,0	57,1	65,7	71,9	-
2002	60,2	62,1	53,3	51,3	80,7	-
2003	63,1	65,8	58,5	53,2	83,3	-
2004	63,6	66,4	61,1	57,2	81,6	-
2005	66,5	66,9	60,0	57,5	75,2	93,0
2006	65,4	66,2	63,3	55,7	80,7	65,8
2007	62,3	63,5	61,1	58,2	86,7	50,7
2008	61,9	63,4	60,7	59,3	73,9	49,3
2009	63,7	61,4	56,2	69,7	75,6	65,6
<b>2010</b>	<b>59,1</b>	<b>64,3</b>	<b>55,8</b>	<b>64,4</b>	<b>88,7</b>	<b>43,6</b>

<sup>1</sup> angemietete Spielstätten

<sup>2</sup> 2005 bis 2008 Sommerbespielung Haedgehalbinsel und ab 2009 Halle 207

## 1003 Vorstellungen, Besucher und Auslastung des Volkstheaters nach Gattungen 1993 bis 2010

Jahr	Konzerte	Musik- theater	Darunter		Schauspiel	Gastspiel	Kinder- und Jugend- theater	Tanztheater
			Oper	Musical				
<b><u>Vorstellungen (Anzahl)</u></b>								
1993	39	94	52	29	416	31	152	42
1995	47	158	.	.	282	52	161	.
1996	55	152	.	.	304	77	87	.
1997	44	122	.	.	260	68	132	.
1998	48	113	60	20	248	65	88	25
1999	39	118	52	16	336	109	97	29
2000	42	120	53	33	279	82	188	28
2001	50	108	49	18	351	83	151	17
2002	49	145	35	42	288	85	108	20
2003	49	134	30	39	228	180	53	25
2004	68	115	29	39	195	199	66	25
2005	54	136	31	43	219	210	56	24
2006	58	117	29	33	222	178	137	21
2007	56	101	42	20	208	187	120	19
2008	59	104	23	31	207	194	117	29
2009	74	95	24	28	209	195	109	40
<b>2010</b>	<b>67</b>	<b>128</b>	<b>22</b>	<b>26</b>	<b>185</b>	<b>157</b>	<b>174</b>	<b>43</b>
<b><u>Besucher (Personen)</u></b>								
1993	15 993	23 935	421	12 407	29 761	2 574	31 014	10 459
1995	20 133	38 532	.	.	19 671	8 361	22 321	.
1996	21 386	77 195	.	.	26 644	9 757	4 986	.
1997	20 676	28 812	.	.	18 942	8 279	21 414	.
1998	19 830	25 436	13 340	6 294	29 097	9 328	25 312	4 718
1999	17 090	23 870	14 215	3 752	36 508	16 570	7 909	7 319
2000	20 355	27 690	10 886	13 276	26 138	11 956	16 781	5 235
2001	20 768	25 862	10 998	9 555	39 275	12 468	7 360	4 078
2002	20 226	29 939	10 126	15 126	19 303	11 898	11 795	6 137
2003	18 890	27 904	7 990	15 193	25 710	21 085	11 940	5 364
2004	22 649	28 384	6 383	15 425	25 776	15 801	14 306	8 880
2005	21 242	30 983	10 928	14 807	25 911	22 885	14 232	7 448
2006	23 685	24 936	7 658	12 610	28 889	19 407	21 687	5 441
2007	23 016	21 339	10 265	5 527	24 766	18 492	20 238	5 695
2008	23 208	22 358	6 316	8 831	23 132	16 995	22 893	8 082
2009	28 940	26 041	7 982	12 675	17 601	18 102	22 588	10 939
<b>2010</b>	<b>23 383</b>	<b>28 939</b>	<b>7 094</b>	<b>9 050</b>	<b>17 827</b>	<b>14 708</b>	<b>23 441</b>	<b>7 643</b>
<b><u>Auslastung (in %)</u></b>								
1993	76,1	47,5	35,7	74,7	45,7	64,8	96,7	62,4
1995	77,8	57,9	.	.	40,6	73,1	83,2	.
1996	82,5	63,9	.	.	46,5	69,3	57,8	.
1997	87,7	52,1	.	.	38,8	67,4	86,8	.
1998	78,8	54,2	44,5	71,9	57,0	69,8	70,1	33,7
1999	83,1	52,8	56,4	40,8	53,2	66,5	83,0	52,8
2000	87,2	56,1	43,4	75,5	52,3	64,1	89,6	47,2
2001	87,4	55,8	44,9	79,5	62,2	71,0	88,5	41,7
2002	85,0	56,0	51,8	57,8	44,0	66,3	77,2	53,6
2003	79,8	55,4	46,8	69,3	54,5	66,0	82,8	63,9
2004	71,3	59,3	39,0	70,7	56,2	60,8	85,7	62,9
2005	81,7	67,2	64,6	75,3	52,7	64,5	97,5	56,2
2006	81,2	53,7	49,7	54,5	59,7	65,7	86,4	48,7
2007	82,9	46,2	46,1	36,2	58,3	58,7	83,0	56,4
2008	81,9	49,0	51,7	41,6	52,1	61,6	84,4	52,4
2009	80,7	65,2	61,6	74,2	41,4	68,8	81,8	47,8
<b>2010</b>	<b>73,6</b>	<b>53,2</b>	<b>61,0</b>	<b>65,6</b>	<b>49,0</b>	<b>64,4</b>	<b>75,9</b>	<b>37,6</b>

## 1004 Premieren nach Spielstätten des Volkstheaters 1999 bis 2010

Merkmal	Premieren insgesamt	Davon				
		Großes Haus	Theater im Stadthafen	Kleine Komödie	Ateliertheater	sonstige Spielstätten
Anzahl						
1999	30	8	6	7	4	5
2000	34	12	8	3	8	3
2001	32	11	6	3	6	6
2002	30	10	10	2	6	2
2003	24	11	9	3	-	1
2004	22	10	7	2	-	-
2005	31	11	7	6	5	2
2006	21	10	4	2	4	1
2007	28	9	8	3	5	3
2008	16	8	4	-	2	2
2009	25	10	6	2	3	4
<b>2010 insgesamt</b>	<b>35</b>	<b>12</b>	<b>8</b>	<b>3</b>	<b>6</b>	<b>6</b>
<u>Davon:</u>						
Musiktheater	8	6	-	-	-	2
<u>davon:</u>						
Oper	3	3	-	-	-	-
Operette	1	1	-	-	-	-
Musical	3	2	-	-	-	1
sonstiges Musiktheater	1	-	-	-	-	1
Schauspiel	13	3	6	3	-	1
Tanztheater	3	2	-	-	-	1
Kinder- und Jugendtheater	11	1	2	-	6	2

## 1005 Filmtheater 1962 bis 2010

Jahr	Filmtheater	Darunter	Besucher	Vorstellungen	Plätze
		Abspielstätten			
Anzahl		1 000 Personen	Anzahl		
1962	6	.	2 109	7 928	3 149
1965	5	.	1 660	7 139	2 927
1970	5	.	1 302	6 366	2 902
1975	5	.	793	5 100	2 474
1980	7	.	1 035	6 428	2 431
1985	8	.	855	8 708	2 558
1989	8	.	751	7 057	2 457
1990	8	.	537	6 840	1 697
1992	6	.	489	6 897	.
1993	6	10	716	.	2 303
1994	4	8	861	9 500	2 002
1995	3	7	915	9 315	.
1996	4	14	1 289	.	3 968
1997	4	14	1 302	.	3 968
1998	4	14	1 090	.	3 968
1999	3	13	998	.	.
2000	4	17	809	18 615	4 478
2001	4	17	796	19 215	4 478
2002	3	15	792	18 471	4 205
2003	3	15	682	17 451	3 921
2004	3	15	682	17 291	3 921
2005	3	15	536	16 830	3 921
2006	3	15	522	.	3 921
2007	3	15	479	16 373	3 921
2008	3	15	491	16 053	3 921
2009	3	15	573	15 786	3 921
<b>2010</b>	<b>3</b>	<b>15</b>	<b>480</b>	<b>14 853</b>	<b>3 789</b>

## 1006 Besucher in den Museen insgesamt 1960 bis 2010

Jahr	Museen	Besucher	Jahr	Museen	Besucher	Darunter
	Anzahl	Personen		Anzahl	Personen	weibliche Besucher
1960	1	25 400	2000	5	129 861	.
1970	1	223 890	2001	5	83 233	.
1975	5	409 749	2002	5	71 358	.
1980	8	580 980	2003 <sup>1</sup>	4	71 936	37 485
1985	8	628 888	2004 <sup>2</sup>	4	65 486	33 904
1990	4	280 862	2005	4	77 431	39 949
1995	4	104 817	2006	4	112 869	57 610
1996	4	118 136	2007	4	126 652	64 075
1997	4	98 674	2008	4	118 778	59 615
1998	4	127 475	2009	4	103 729	51 349
1999	4	111 985	<b>2010</b>	<b>4</b>	<b>99 116</b>	<b>50 931</b>

<sup>1</sup> 2003 ohne Angaben vom Traditionsschiff

<sup>2</sup> Das Schiffahrtsmuseum als Städtisches Museum in der August-Bebel-Straße wurde am 01.01.2004 geschlossen. 2004 wurde das Schiffahrtsmuseum zum Traditionsschiff überführt und heißt jetzt Schiffbau- und Schiffahrtsmuseum auf dem Traditionsschiff das der IGA-Gesellschaft Rostock GmbH untersteht.

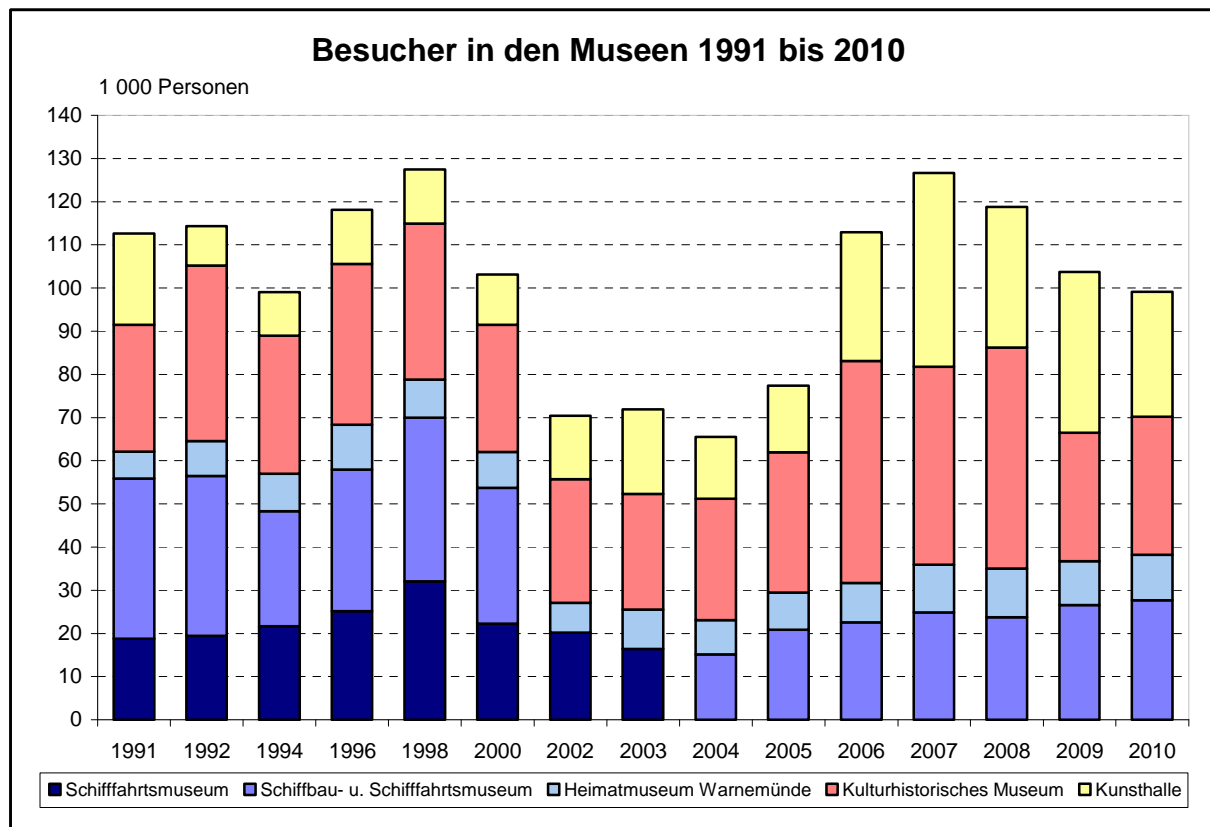

## 1007 Besucher, Führungen und Veranstaltungen in den Museen 1993 bis 2010

Jahr	Museen insgesamt <sup>1</sup>	Davon				
		Schiffahrtsmuseum <sup>2</sup>	Schiffbau- und Schiffahrtsmuseum <sup>3</sup>	Heimatmuseum Warnemünde	Kulturhistorisches Museum <sup>4</sup>	Kunsthalle
<b><u>Besucher (Personen)</u></b>						
1993	109 698	25 104	23 878	8 930	42 419	9 367
1996	118 136	25 189	32 773	10 416	37 156	12 602
1998	127 475	32 104	37 896	8 799	36 087	12 589
2000	129 861	22 322	31 349	8 351	29 465	11 640
2002	71 358	20 231	.	6 887	28 619	14 733
2004	65 486	-	15 088	8 037	28 026	14 335
2005	77 431	-	20 883	8 600	32 451	15 497
2006	112 869	-	22 587	9 092	51 426	29 764
2007	126 652	-	24 882	11 048	45 872	44 850
2008	118 778	-	23 751	11 268	51 183	32 576
2009	103 729	-	26 615	10 135	29 772	37 207
<b>2010</b>	<b>99 116</b>	<b>-</b>	<b>27 725</b>	<b>10 485</b>	<b>31 991</b>	<b>28 915</b>
<b><u>darunter: weibliche Besucher (Personen)</u></b>						
2004	33 904	-	6 297	4 669	15 195	7 743
2005	39 949	-	9 208	4 586	17 597	8 558
2006	57 610	-	9 744	5 034	27 277	15 555
2007	64 075	-	10 370	6 012	24 351	23 342
2008	59 615	-	9 855	6 216	26 675	16 869
2009	51 349	-	11 025	5 508	15 793	19 023
<b>2010</b>	<b>50 931</b>	<b>-</b>	<b>11 220</b>	<b>5 743</b>	<b>16 835</b>	<b>17 133</b>
<b><u>Führungen (Anzahl)</u></b>						
1993	475	86	64	124	179	22
1996	395	92	63	79	82	79
1998	308	60	36	59	80	73
2000	312	53	28	21	143	67
2002	312	34	-	2	239	37
2004	256	-	18	18	173	47
2005	315	-	39	29	235	12
2006	270	-	34	35	87	114
2007	336	-	38	28	126	144
2008	212	-	60	36	86	30
2009	233	-	44	38	106	45
<b>2010</b>	<b>222</b>	<b>-</b>	<b>57</b>	<b>41</b>	<b>101</b>	<b>23</b>
<b><u>Veranstaltungen (Anzahl)</u></b>						
1993	649	152	277	41	116	63
1996	345	57	120	11	114	43
1998	244	46	33	8	90	67
2000	211	36	15	3	77	80
2002	204	39	-	1	38	126
2004	398	-	7	3	167	221
2005	651	-	59	12	177	403
2006	129	-	45	13	63	8
2007	199	-	68	19	93	19
2008	204	-	46	46	86	26
2009	154	-	25	20	42	67
<b>2010</b>	<b>188</b>	<b>-</b>	<b>42</b>	<b>31</b>	<b>73</b>	<b>42</b>

<sup>1</sup> 2000 und 2002 einschließlich Betonschiff

<sup>2</sup> Das Schiffahrtsmuseum als Städtisches Museum in der August-Bebel-Straße wurde am 01.01.2004 geschlossen.

<sup>3</sup> Traditionsschiff gehört ab 2003 der IGA Gesellschaft Rostock 2003 GmbH. 2004 wurde das Schiffahrtsmuseum integriert und heißt jetzt Schiffbau- und Schiffahrtsmuseum auf dem Traditionsschiff.

<sup>4</sup> 1995 bis 2004 einschließlich Kröpeliner Tor

## 1008 Benutzer, Entleihungen und Bestand der Stadtbibliothek 1957 bis 2010

Jahr	Benutzer	Entleihungen	Bestand	Besucher
	Personen	Anzahl in 1 000		Personen
1957	12 335	280	64	.
1960	13 886	323	85	.
1965	19 499	394	103	.
1970	30 796	627	154	.
1975	46 184	1 081	264	.
1980	47 759	1 086	408	.
1985	54 288	1 267	467	.
1989	47 881	1 101	559	.
1990	31 061	704	512	.
1995	36 502	1 017	286	342 064
2000	38 652	919	232	218 061
2001	35 622	1 157	226	444 091
2002	36 843	1 208	225	693 919
2003	35 075	1 173	217	786 488
2004	35 911	1 202	212	725 487
2005	34 735	1 135	208	667 116
2006	32 134	1 025	201	588 008
2007	29 790	933	184	532 981
2008	28 035	924	175	488 531
2009	26 191	849	161	454 032
<b>2010</b>	<b>23 720</b>	<b>773</b>	<b>148</b>	<b>407 361</b>

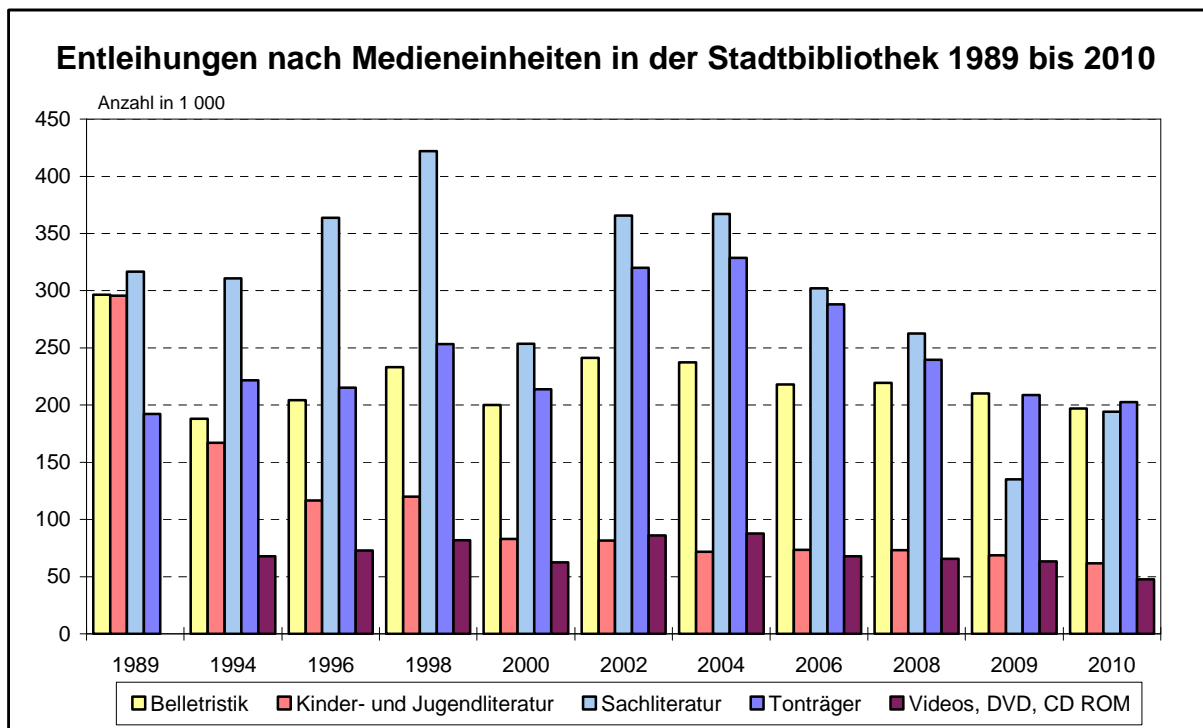

## 1009 Benutzer, Entleihungen und Bestand nach Medieneinheiten und Veranstaltungen der Stadtbibliothek 1990 bis 2010

Merkmal	1990	1994	2000	2002	2004	2006	2008	2009	2010
Anzahl der Bibliotheken	23	9	8	8	8	8	7	7	6
<b><u>Medienbestand (Anzahl)</u></b>									
Insgesamt	512 381	291 575	231 942	225 080	211 532	200 797	175 012	160 521	<b>148 387</b>
<u>darunter nach Medieneinheiten:</u>									
Belletristik	121 154	62 467	51 041	45 785	40 343	40 366	38 576	35 195	<b>33 205</b>
Kinder- und Jugend- literatur	139 473	39 310	35 495	31 542	24 681	22 559	20 170	17 399	<b>18 047</b>
Sachliteratur	168 705	130 603	104 843	103 169	86 586	81 358	66 522	59 432	<b>55 427</b>
Zeitungen/Zeitschriften- abonnements	.	1 436	871	765	18 779	14 863	11 926	11 751	<b>10 764</b>
Tonträger	77 015	48 083	33 381	37 041	35 352	36 453	32 336	30 894	<b>25 126</b>
Noten	4 988	5 644	811	825	758	551	295	337	<b>296</b>
Videos, DVD	.	3 270	3 866	4 110	3 422	3 396	4 063	4 353	<b>4 404</b>
CD ROM	-	-	1 321	1 549	1 340	1 075	921	908	<b>841</b>
Dias, Filme, Bilder, Spiele, Konsolenspiele	.	762	313	294	271	176	203	252	<b>277</b>
<b><u>Entleihungen (Anzahl in 1000)</u></b>									
Insgesamt	704	1 110	919	1 208	1 202	1 025	924	849	<b>773</b>
<u>darunter nach Medieneinheiten:</u>									
Belletristik	154	188	200	241	237	218	220	210	<b>197</b>
Kinder- und Jugend- literatur	195	167	83	82	72	73	73	69	<b>62</b>
Sachliteratur	192	311	254	366	367	302	263	235	<b>194</b>
Zeitungen/Zeitschriften- abonnements	.	146	103	110	104	71	60	58	<b>66</b>
Tonträger	163	222	214	319	329	288	240	209	<b>202</b>
Videos, DVD	.	68	43	64	71	60	60	58	<b>44</b>
CD ROM	-	-	20	22	17	8	6	6	<b>4</b>
Dias, Filme, Bilder, Spiele, Noten, Konsolen- spiele	.	9	3	4	5	4	3	4	<b>4</b>
Entleihungen je Benutzer	23	31	22	32	33	32	33	32	<b>33</b>
<b><u>Benutzer (Personen)</u></b>									
Insgesamt	31 061	35 569	38 652	36 843	35 911	32 134	28 035	26 191	<b>23 720</b>
<u>davon nach Altersgruppen:</u>									
unter 15 Jahren	10 888	8 241	7 035	3 623	2 272	2 618	2 793	2 628	<b>2 501</b>
15 bis unter 25 Jahren	7 866	11 371	14 916	13 335	13 491	10 647	7 036	5 817	<b>4 638</b>
25 Jahre und älter	12 307	15 957	20 557	19 885	20 148	18 869	18 206	17 746	<b>16 581</b>
<u>darunter:</u>									
weiblich	.	.	.	.	22 751	20 872	18 700	17 581	<b>16 007</b>
<u>darunter:</u>									
Neuanmeldungen	8 768	13 884	9 961	9 114	7 694	3 158	4 255	3 840	<b>2 079</b>
Besucher (Personen)	.	368 878	218 061	693 919	725 487	588 008	488 531	454 032	<b>407 361</b>
Anzahl der Veranstaltungen	433	751	402	407	260	217	191	149	<b>212</b>
Anzahl der Einführungen in die Bibliotheksbenutzung	285	198	152	133	91	92	116	137	<b>122</b>
Teilnehmer (Personen)	12 357	21 565	13 899	12 666	7 841	6 806	6 192	6 215	<b>7 302</b>
Anzahl der Ausstellungen	9	7	8	36	78	35	29	39	<b>30</b>



## 1010 Bestand, Entleihungen und Benutzer in der Zentralbibliothek und den Zweigstellen der Stadtbibliothek 1992 bis 2010

Zweigstellen der Bibliothek	1992	1996	2000	2004	2006	2008	2009	2010
<b><u>Bestand am 31. Dezember (Anzahl)</u></b>								
Zentralbibliothek <sup>1</sup>	118 159	120 303	107 107	113 665	113 569	99 117	94 245	<b>95 571</b>
Kurbibliothek Warnemünde	17 950	12 490	13 420	10 230	9 801	10 552	9 746	<b>9 421</b>
Groß Klein <sup>2</sup>	12 638	24 374	20 034	16 121	14 219	13 128	11 120	<b>10 887</b>
Lütten Klein <sup>3</sup>	36 643	15 963	20 048	21 382	19 656	18 712	16 890	<b>16 491</b>
Evershagen	23 909	17 834	-	-	-	-	-	-
Reutershagen <sup>4</sup>	23 071	16 519	10 298	11 442	11 115	10 567	9 867	<b>10 824</b>
Südstadt <sup>5</sup>	25 355	16 053	13 699	12 375	10 167	9 036	7 570	-
Dierkow	13 927	24 771	26 964	18 690	15 863	13 900	11 083	<b>10 193</b>
Fahrbibliothek	5 715	7 741	-	-	-	-	-	-
Kinderbibliothek Toitenwinkel <sup>6</sup>	-	-	9 489	7 627	6 407	-	-	-
<b><u>Entleihungen (Anzahl)</u></b>								
Zentralbibliothek <sup>1</sup>	428 331	572 874	394 634	821 037	703 588	640 309	588 046	<b>527 720</b>
Kurbibliothek Warnemünde	53 998	51 141	48 225	41 082	33 471	31 840	31 737	<b>29 247</b>
Groß Klein <sup>2</sup>	46 718	117 423	63 449	56 191	41 432	42 224	36 480	<b>36 496</b>
Lütten Klein <sup>3</sup>	67 636	39 805	128 575	121 981	105 083	97 480	86 259	<b>78 277</b>
Evershagen	69 738	54 937	-	-	-	-	-	-
Reutershagen <sup>4</sup>	77 834	73 320	67 803	48 074	47 895	46 316	48 564	<b>57 933</b>
Südstadt <sup>5</sup>	94 475	63 304	73 865	40 967	34 374	27 989	26 894	<b>11 417</b>
Dierkow	76 207	98 874	100 691	48 565	44 427	37 797	30 470	<b>31 621</b>
Fahrbibliothek	39 746	41 460	-	-	-	-	-	-
Kinderbibliothek Toitenwinkel <sup>6</sup>	-	-	41 682	24 139	14 581	-	-	-
<b><u>Benutzer (Personen)</u></b>								
Zentralbibliothek <sup>1</sup>	13 087	19 717	17 923	23 471	20 787	18 307	17 265	<b>15 733</b>
Kurbibliothek Warnemünde	1 370	1 814	1 501	1 306	1 150	1 098	1 035	<b>881</b>
Groß Klein <sup>2</sup>	1 433	3 948	3 137	1 931	1 794	1 516	1 445	<b>1 298</b>
Lütten Klein <sup>3</sup>	2 320	1 966	7 671	4 004	3 672	3 475	3 214	<b>2 780</b>
Evershagen	2 576	1 731	-	-	-	-	-	-
Reutershagen <sup>4</sup>	2 027	1 950	2 313	1 328	1 309	1 312	1 195	<b>1 201</b>
Südstadt <sup>5</sup>	2 692	1 567	1 252	1 004	981	793	711	<b>561</b>
Dierkow	1 321	3 715	3 608	2 272	1 917	1 534	1 326	<b>1 266</b>
Fahrbibliothek	1 161	913	-	-	-	-	-	-
Kinderbibliothek Toitenwinkel <sup>6</sup>	-	-	1 247	595	524	-	-	-
<b><u>darunter: weibliche Benutzer (Personen)</u></b>								
Zentralbibliothek <sup>1</sup>	.	.	.	14 311	13 059	11 854	11 325	<b>10 397</b>
Kurbibliothek Warnemünde	.	.	.	931	816	795	754	<b>648</b>
Groß Klein <sup>2</sup>	.	.	.	1 260	1 171	1 035	990	<b>875</b>
Lütten Klein <sup>3</sup>	.	.	.	2 812	2 597	2 463	2 260	<b>1 957</b>
Evershagen	.	.	-	-	-	-	-	-
Reutershagen <sup>4</sup>	.	.	.	894	901	945	831	<b>844</b>
Südstadt <sup>5</sup>	.	.	.	667	668	563	507	<b>406</b>
Dierkow	.	.	.	1 484	1 299	1 045	914	<b>880</b>
Fahrbibliothek	.	.	-	-	-	-	-	-
Kinderbibliothek Toitenwinkel <sup>6</sup>	-	-	-	392	357	-	-	-

<sup>1</sup> ab 01. Januar 2000 Notausleihe und seit 06. Juni 2000 wieder vollständig geöffnet

<sup>2</sup> vom 28. August 2000 bis 18. Oktober 2000 geschlossen wegen Umstellung EDV-Verbuchung

<sup>3</sup> von Mai 1996 bis Dezember 1996 geschlossen

<sup>4</sup> von November bis Dezember 1998 wegen Rekonstruktion und Vorbereitung EDV-Ausleihe geschlossen

<sup>5</sup> wurde am 31.07.2010 aufgelöst

<sup>6</sup> wurde am 31.12.2007 aufgelöst

## 1011 Universitätsbibliothek 2002 bis 2010

Bestände/Leistungen	ME	2002	2004	2006	2008	2009	2010
Bestand an Büchern, Dissertationen, Zeitschriften, Zeitungen nach Buchbinderbänden	Anzahl in 1 000	1 943	1 992	2 021	2 037	2 043	<b>2 055</b>
Bestand laufende Zeitschriften und Zeitungen (Abonnements)	Anzahl	2 847	4 367	5 561	12 391	25 768	<b>35 232</b>
davon:							
in gedruckter Form	Anzahl	.	2 367	2 511	1 832	1 729	<b>1 484</b>
in elektronischer Form	Anzahl	.	2 000	3 050	10 559	24 039	<b>33 748</b>
Bestand an Patentschriften	Anzahl in 1 000	.	4 910	6 085	6 085	6 085	<b>6 085</b>
Bestand an Normen	Anzahl	38 615	38 886	43 852	45 030	49 564	<b>50 556</b>
Bestand an Mikromaterialien	Anzahl in 1 000	.	.	.	2.117	2 119	<b>2 122</b>
Eingeschriebene Benutzer	Personen	19 615	21 819	23 044	23 163	23 158	<b>23 137</b>
Fernleihe: Zahl der erhaltenen Bestellungen	Anzahl	45 677	40 672	26 651	28 102	24 482	<b>21 087</b>
Fernleihe: Zahl der abgesandten Bestellungen	Anzahl	54 403	66 221	54 244	63 182	57 126	<b>47 030</b>
Ortsausleihungen	Anzahl in 1 000	708	1 121	1 223	1 316	1 344	<b>1 322</b>
Lesesaalbenutzungen/Präsenzbenutzung	Anzahl in 1 000	377	.	694	596	768	.

## 1012 Benutzung des Archivs 1992 bis 2010

Zeitraum	Benutzer (Neuanmeldungen)	Benutzer-tage	Öffnungs-tage	Ausgehobene Archivalien <sup>1</sup>	Schriftlich erteilte Auskünfte	Anzahl der Vorträge	Teilnehmer an Vorträgen	Bearbeitete Reproduktionsaufträge
	Personen	Anzahl				Personen	Anzahl	
1992	687	2 377	196	1 759	424	98	1 959	739
1994	835	2 565	197	2 981	378	61	1 356	788
1998	828	2 551	200	2 329	285	62	1 322	767
2000	875	2 426	193	1 718	395	56	1 462	803
2002	791	2 506	192	2 400	465	57	1 380	721
2004	884	2 306	201	2 323	401	53	1 245	725
2006	765	1 980	198	1 436	391	58	1 260	522
2008	596	1 767	199	1 758	386	34	1 207	539
2009	608	1 909	198	2 270	570	40	1 272	640
<b>2010</b>	<b>601</b>	<b>1 698</b>	<b>201</b>	<b>2 159</b>	<b>559</b>	<b>57</b>	<b>1 478</b>	<b>562</b>

<sup>1</sup> ohne Bilder, Bücher, Sammlungen, Karten, Pläne und Zeichnungen

## 1013 Benutzung des Verwaltungsarchivs I und II 1993 bis 2010

Zeitraum	Anfragen	Aushebungen	Zugänge	Abgänge
	Akteneinheiten			
1993	1 367	4 382	1 551	974
1994	1 064	3 557	2 343	1 927
1998	638	1 383	2 619	2 646
2000	503	947	1 461	1 350
2002	358	842	1 200	1 172
2004	403	832	4 283	1 294
2006	237	508	6 101	1 109
2008	174	250	2 628	1 075
2009	100	225	4 089	993
<b>2010</b>	<b>132</b>	<b>274</b>	<b>2 051</b>	<b>1 535</b>

## 1014 Besucher des Zoologischen Gartens 1956 bis 2010

Jahr	Besucher	Jahr <sup>1</sup>	Besucher
	Personen		Personen
1956	441 414	1991	558 195
1960	608 343	1992	583 009
1965	559 512	1993	567 092
1970	642 792	1994	428 456
1975	747 227	1995	415 408
1980	769 793	1996	387 340
1981	790 250	1997	391 749
1982	771 015	1998	412 311
1983	755 281	1999	457 836
1984	779 233	2000	432 452
1985	767 950	2001	411 601
1986	787 302	2002	416 912
1987	862 775	2003	425 727
1988	853 215	2004	471 617
1989	900 675	2005	530 509
1990	555 324	2006	481 516
		2007	555 774
		2008	534 668
		2009	533 810
		<b>2010</b>	<b>504 824</b>

<sup>1</sup> Ab 1993 Besucher einschließlich Jahreskarten - Besucher (Berechnung lt. Verband der Zoodirektoren)

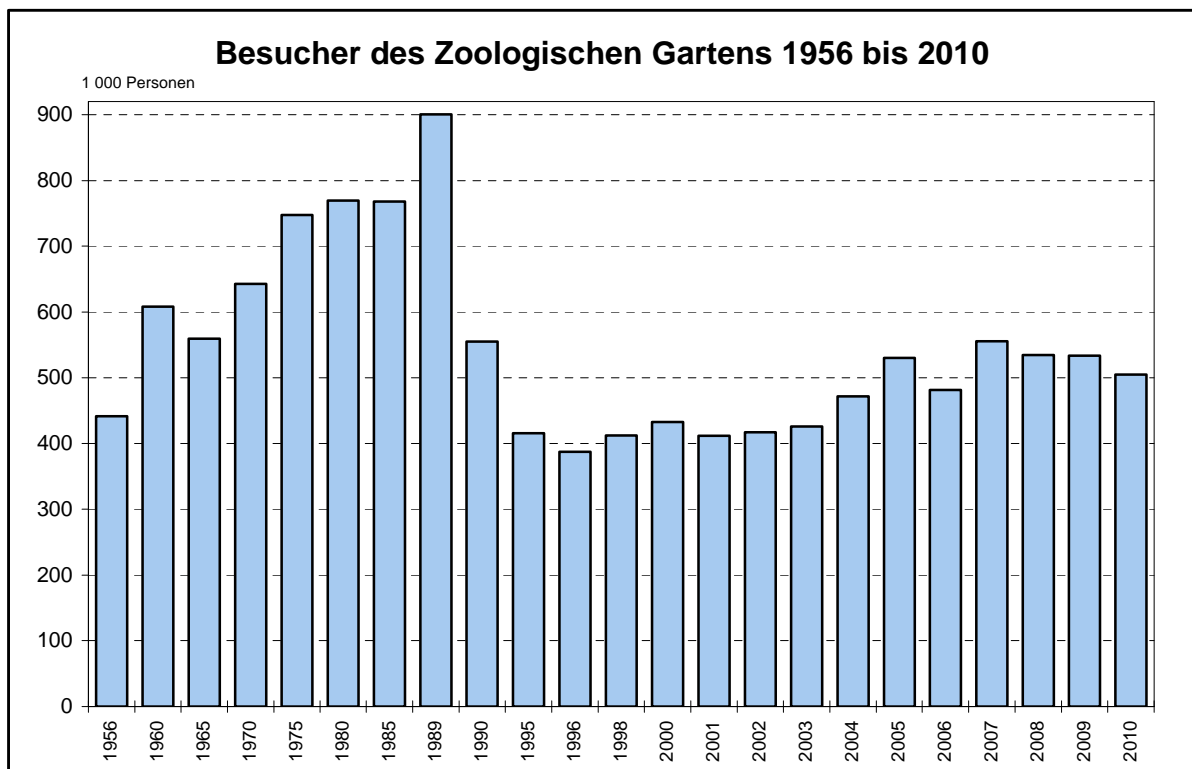

## 1015 Tierbestand des Zoologischen Gartens nach Arten und Individuen 1961 bis 2010

Jahr	Insgesamt	Davon								
		Säuger	darunter					Vögel	Amphibien, Reptilien	Fische, Wirbellose
			Raubtiere	Huftiere	Niedere Affen	Menschenaffen	Elefanten			
Anzahl										
<b><u>Tierbestand nach Arten</u></b>										
1961	175	.	20	29	10	2	1	108	.	-
1965	187	.	11	19	8	3	2	127	.	-
1970	235	.	12	20	8	3	2	149	.	-
1975	257	.	14	25	10	3	2	166	.	-
1980	286	64	17	25	10	3	2	184	38	-
1985	301	60	17	28	9	3	2	208	33	-
1990	352	64	18	32	7	3	2	183	40	65
1992	359	59	17	28	6	3	2	169	31	100
1994	336	61	15	28	8	3	2	154	26	95
1996	330	58	14	26	8	3	2	154	26	92
1998	308	57	13	25	8	3	2	136	27	88
2000	299	58	15	25	8	3	2	130	24	87
2002	250	56	15	23	8	3	2	106	19	69
2004	243	58	15	22	9	3	1	100	18	67
2005	243	61	16	23	9	3	1	96	19	67
2006	228	59	15	23	8	3	1	81	17	71
2007	231	60	16	21	8	3	1	83	18	70
2008	236	64	18	22	9	3	1	82	21	69
2009	243	62	19	19	9	3	1	77	25	79
<b>2010</b>	<b>240</b>	<b>63</b>	<b>19</b>	<b>20</b>	<b>10</b>	<b>2</b>	<b>1</b>	<b>71</b>	<b>24</b>	<b>82</b>
<b><u>Tierbestand nach Individuen</u></b>										
1961	885	.	49	102	30	3	3	623	.	-
1965	945	.	40	87	25	8	3	705	.	-
1970	1 358	.	74	100	22	8	2	704	.	-
1975	1 187	.	49	153	36	10	4	712	.	-
1980	1 362	382	61	181	34	12	4	856	124	-
1985	1 541	444	60	184	31	10	3	973	124	-
1990	1 844	295	42	182	37	12	3	828	153	568
1992	1 885	245	47	132	34	13	2	792	83	765
1994	1 710	271	47	156	38	10	2	747	65	627
1996	1 588	276	49	144	38	11	4	676	86	550
1998	1 402	272	50	131	47	10	4	661	71	398
2000	1 442	269	55	128	47	10	4	668	54	451
2002	1 511	249	58	112	39	9	4	556	51	655
2004	1 527	281	55	110	44	9	2	541	61	644
2005	1 600	288	52	104	48	8	2	511	54	747
2006	1 641	292	59	122	49	8	2	494	47	808
2007	1 758	311	54	109	45	8	2	472	55	920
2008	1 715	329	69	115	51	8	2	455	79	852
2009	1 738	287	80	82	53	7	1	430	88	933
<b>2010</b>	<b>1 752</b>	<b>357</b>	<b>92</b>	<b>107</b>	<b>60</b>	<b>5</b>	<b>1</b>	<b>372</b>	<b>84</b>	<b>939</b>

## 1016 Öffentliche Spielplätze nach Stadtbereichen 1997 bis 2010

Stadtbereich	Stand						
	18. Juni 1997	18. Oktober 2000	07. September 2004	15. September 2006	22. Juli 2008	31. Dezember 2009	31. Dezember 2010
	Anzahl						
A Warnemünde	7	9	9	10	10	10	10
B Rostock-Heide	2	2	2	2	2	3	3
C Lichtenhagen	13	12	12	12	12	12	12
D Groß Klein	15	15	17	17	18	17	16
E Lütten Klein	31	29	25	25	23	21	19
F Evershagen	12	14	15	13	13	12	12
G Schmarl	8	9	10	9	9	9	9
H Reutershagen	19	15	16	16	15	15	14
I Hansaviertel	5	10	10	12	12	12	12
J Gartenstadt/Stadtweide	1	1	1	2	3	3	3
K Kröpeliner-Tor-Vorstadt	9	8	11	11	16	16	16
L Südstadt	9	10	14	14	14	15	15
M Biestow	2	2	3	2	3	3	3
N Stadtmitte	16	21	25	26	23	21	21
O Brinckmansdorf	1	6	10	10	15	14	12
P Dierkow-Neu	11	17	23	23	21	20	20
Q Dierkow-Ost	2	2	2	2	2	2	2
R Dierkow-West	4	5	6	6	6	6	5
S Toitenwinkel	12	23	23	24	20	19	19
T Gehlsdorf	3	5	5	6	8	8	8
U Rostock-Ost	-	-	-	1	4	4	4
<b>Insgesamt</b>	<b>182</b>	<b>215</b>	<b>239</b>	<b>243</b>	<b>249</b>	<b>242</b>	<b>235</b>

## 1017 Öffentliche Spiel- und Sportanlagen 2000 bis 2010

Merkmal	Stand						
	18. Oktober 2000	17. Juni 2002	07. September 2004	15. September 2006	22. Juli 2008	31. Dezember 2009	31. Dezember 2010
	Anzahl						
<b>Insgesamt</b>	<b>215</b>	<b>219</b>	<b>239</b>	<b>243</b>	<b>249</b>	<b>242</b>	<b>235</b>
<u>darunter:</u>							
Ballspielplatz	44	42	41	44	44	46	44
Basketballanlage	9	9	13	12	16	16	15
Gerätespielplatz	114	117	119	120	119	115	115
Jugendtreff	8	8	12	14	16	13	11
Jugendtreff mit Spielmöglichkeiten	12	14	13	13	10	9	8
Skateanlage	4	7	9	10	13	12	12
Tischtennis-Anlage	12	11	9	6	7	5	5

## 1018 Kleingartenbestand 1987 bis 2010

Jahr	Anlagen	Parzellen
	Anzahl	
1987	126	14 895
1991	146	15 663
1995	149	15 527
1996	149	15 561
1997	150	15 619
1998	152	15 801
1999	152	15 792
2000	152	15 742
2001	153	15 725
2002	155	15 762
2003	155	15 788
2004	157	15 745
2005	157	15 733
2006	157	15 729
2007	157	15 733
2008	157	15 725
2009	156	15 684
<b>2010</b>	<b>155</b>	<b>15 559</b>

## 1019 Flächen der Kleingartenanlagen 1991 bis 2010

Jahr	Flächen insgesamt	Darunter					
		kommunales Eigentum	kirchliches Eigentum	Eigentum des Bundes	sonstiges Eigentum	darunter	
						privates Eigentum	ungeklärtes Eigentum
ha							
1991	465	390	29	.	46	.	.
1995	638	457	29	18	134	96	39
1996	638	456	29	23	131	104	27
1997	641	460	29	23	129	111	19
1998	646	463	29	23	130	115	15
1999	645	460	29	26	130	116	14
2000	642	457	29	27	128	119	9
2001	647	462	28	27	130	123	7
2002	651	466	28	27	129	122	7
2003	654	466	28	29	127	122	6
2004	656	474	28	29	122	114	7
2005	655	473	28	29	122	109	13
2006	654	466	28	31	127	109	10
2007	656	472	28	31	122	115	1
2008	656	472	28	31	121	115	7
2009	655	473	28	31	121	114	7
<b>2010</b>	<b>651</b>	<b>473</b>	<b>28</b>	<b>31</b>	<b>116</b>	<b>109</b>	<b>7</b>

## 1020 Sportvereine und ihre Mitglieder 1994 bis 2011

Stand 01.01.	Vereine	Sportan- gebote	Mitglieder insgesamt	Davon		Davon		
				männlich	weiblich	Kinder bis unter 15 Jahren	Jugendliche von 15 bis unter 27 Jahren	Er- wachsene 27 Jahre und älter
Anzahl			Personen					
1994	87	57	22 908	13 941	8 967	7 930	5 429	9 549
1996	98	58	23 476	14 300	9 176	7 832	5 576	10 068
1998	119	75	27 609	17 326	10 283	9 079	6 946	11 584
2000	131	74	28 117	16 580	11 537	8 130	6 888	13 099
2001	141	74	27 921	16 508	11 413	7 081	6 862	13 978
2002	145	74	28 383	16 765	11 618	6 722	6 956	14 705
2003	151	74	29 354	17 251	12 103	7 107	6 840	15 407
2004	153	74	30 635	17 859	12 776	7 163	7 280	16 192
2005	157	77	31 280	18 319	12 961	7 255	7 339	16 686
2006	166	79	32 104	18 981	13 123	7 214	7 327	17 563
2007	173	79	34 005	20 070	13 935	8 170	7 200	18 635
2008	177	79	36 021	21 204	14 817	8 901	7 305	19 815
2009	182	79	37 948	22 421	15 527	9 999	7 527	20 422
2010	181	88	39 759	23 634	16 125	10 138	7 724	21 897
<b>2011</b>	<b>181</b>	<b>88</b>	<b>40 891</b>	<b>24 234</b>	<b>16 657</b>	<b>10 472</b>	<b>7 263</b>	<b>23 156</b>

## 1021 Mitglieder in Sportvereinen nach Altersklassen 1996 bis 2011

Stand 01.01.	Mitglieder insgesamt	Davon im Alter von ... bis unter ... Jahren							
		unter 7	7 - 15	15 - 19	19 - 27	27 - 41	41 - 51	51 - 60	60 und älter
Personen									
1996	23 476	892	6 940	2 905	2 671	4 135	2 508	2 082	1 343
1998	27 609	849	8 230	3 859	3 087	4 840	2 629	2 244	1 871
2000	28 117	745	7 385	3 820	3 068	4 973	2 869	2 581	2 676
2001	27 921	486	6 595	3 362	3 500	4 852	3 277	2 527	3 322
2002	28 383	637	6 085	3 343	3 613	4 992	3 561	2 499	3 653
2003	29 354	1 083	6 024	3 405	3 435	4 941	3 845	2 539	4 082
2004	30 635	1 384	5 779	3 651	3 629	4 901	3 943	2 625	4 723
2005	31 280	1 439	5 816	3 691	3 648	4 869	4 060	2 688	5 069
2006	32 104	1 903	5 311	3 544	3 783	5 141	4 366	2 633	5 423
2007	34 005	2 422	5 748	3 364	3 836	5 301	4 439	2 920	5 975
2008	36 021	2 506	6 395	3 046	4 259	5 611	4 552	3 126	6 526
2009	37 948	3 120	6 879	2 971	4 556	5 772	4 785	3 403	6 462
2010	39 759	3 309	6 829	2 748	4 976	6 299	4 729	3 938	6 931
<b>2011</b>	<b>40 891</b>	<b>3 333</b>	<b>7 139</b>	<b>2 237</b>	<b>5 026</b>	<b>6 744</b>	<b>4 984</b>	<b>3 651</b>	<b>7 777</b>

## 1022 Mitglieder nach Sportarten 2001 bis 2011

Sportart	01.01.2001		01.01.2005		01.01.2010		01.01.2011	
	ins- gesamt	darunter	ins- gesamt	darunter	ins- gesamt	darunter	ins- gesamt	darunter
		weiblich		weiblich		weiblich		weiblich
Personen								
Aero	217	76	174	32	142	9	107	9
Aerobic	162	.	158	158	159	155	144	144
Aikido	70	20	34	12	74	17	82	22
Akrobatik	50	40	77	66	69	54	57	40
Allgemeiner Sport <sup>1</sup>	3 728	2 296	5 464	3 387	4 950	2 952	5 274	3 081
American Football	51	21	65	31	54	.	54	.
Angeln	59	8	160	6	49	7	43	5
Badminton	182	86	150	46	209	73	145	51
Basketball	266	64	288	65	403	86	379	87
Behindertensport/Gehör- losensport	1 316	703	1 688	955	2 230	1 473	2 437	1 641
Bergsteigen	-	-	-	-	56	27	49	32
Bogenschießen	23	.	65	15	86	15	82	17
Boxen	243	75	209	56	377	52	386	48
Deutsche Lebensretter Gesellschaft	158	68	164	73	223	102	235	106
Drachenboot	.	.	123	46	62	28	68	31
Eisssport	302	97	395	111	429	113	436	109
Fechten	28	4	77	22	78	28	68	20
Fußball	4 647	240	5 240	329	8 664	788	9 387	829
Gewichtheben/Fitness	137	.	161	.	399	103	409	135
Gymnastik	1 120	1 036	1 211	1 095	1 775	1 596	2 329	2 149
Handball	1 195	569	1 044	470	967	447	1 019	468
Hockey	124	42	114	40	77	24	88	23
Judo	375	127	459	176	478	161	399	122
Ju-Jutsu	-	-	-	-	99	30	85	26
Kanu	381	134	417	129	567	175	525	158
Karate Kobudo	896	186	1 122	310	1 292	393	1 647	619
Kegeln/Bowling	496	145	468	130	391	112	360	101
Kung Fu	-	-	7	.	206	66	392	133
Leichtathletik	1 184	538	1 326	595	1 651	768	1 663	793
Motorbootsport	108	43	118	11	127	16	108	7
Radsport	139	19	107	22	59	.	61	.
Reiten, Fahren usw.	92	83	177	158	215	196	179	170
Ringern	274	102	191	25	112	12	94	.
Rollsport/Skaten	-	-	-	-	61	10	89	18
Rudern	721	224	423	118	389	82	444	132
Schach	130	.	137	4	141	10	137	10
Schützen	499	92	541	67	470	56	444	55
Schwimmen	2 177	1 226	2 535	1 455	2 859	1 676	3 043	1 761
Seesport	-	-	-	-	65	13	28	9
Segeln/Windsurfen	1 131	226	1 224	259	1 330	294	1 293	276
Skisport	185	93	323	147	472	207	456	197
Taekwondo	290	119	245	100	245	101	253	100
Tanzsport	550	336	487	320	573	367	512	347
Tauchen	669	213	615	172	580	177	607	190
Tennis	873	333	795	283	720	298	735	303
Tischtennis	416	69	408	57	437	55	454	55
Triathlon	69	19	56	14	126	44	130	36
Turnen	1 009	873	1 024	852	3 097	1 928	2 597	1 535
Volleyball	898	415	939	401	1 114	471	1 090	485
Wandern	156	103	228	133	400	311	218	119

<sup>1</sup> einschließlich Gesundheitssport



## 1023 Sportvereine nach Sportarten und ihre Mitglieder am 01.01.2011

Sportart	Vereine Abteilun- gen	Mitglieder insgesamt	Davon		Darunter im Alter unter 19 Jahren		
			männlich	weiblich	insgesamt	davon	
	Anzahl	Personen					
Aero	2	107	98	9	6	.	.
Aerobic	4	144	-	144	-	-	-
Aikido	2	82	60	22	25	14	11
Akrobatik	1	57	17	40	43	9	34
Allgemeiner Sport	49	5 274	2 193	3 081	496	192	304
American Football	2	54	.	.	9	9	-
Angeln	3	43	38	5	6	6	-
Badminton	6	145	94	51	35	23	12
Basketball	6	379	292	87	218	153	65
Behindertensport/Gehör- losensport	14	2 437	796	1 641	172	105	67
Bergsteigen	1	49	17	32	-	-	-
Bogenschießen	2	82	65	17	15	12	3
Boxen	4	386	338	48	99	89	10
Deutsche Lebensretter Gesellschaft	2	235	129	106	120	60	60
Drachenboot	1	68	37	31	26	16	10
Eisssport	5	436	327	109	177	112	65
Fechten	3	68	48	20	34	22	12
Fußball	33	9 387	8 558	829	2 440	2 226	214
Gewichtheben/Fitness	6	409	274	135	32	.	.
Gymnastik	24	2 329	180	2 149	129	35	94
Handball	12	1 019	551	468	517	220	297
Hockey	1	88	65	23	40	28	12
Judo	3	399	277	122	301	200	101
Ju-Jutsu	2	85	59	26	39	23	16
Kanu	3	525	367	158	98	74	24
Karate	8	1 647	1 028	619	1 230	757	473
Kegeln/Bowling	13	360	259	101	31	23	8
Kung-Fu	4	392	259	133	254	174	80
Leichtathletik	9	1 663	870	793	666	353	313
Motorbootsport	3	108	101	7	11	7	4
Radsport	2	61	.	.	5	5	-
Reiten, Fahren, Voltigieren	3	179	9	170	119	.	.
Ringensport	2	94	.	.	39	.	.
Rollsport/Skaten	3	89	71	18	22	14	8
Rudern	3	444	312	132	116	85	31
Schach	5	137	127	10	37	29	8
Schützen	12	444	389	55	7	.	.
Schwimmen	12	3 043	1 282	1 761	1 485	755	730
Seesport	1	28	19	9	-	-	-
Segeln/Surfen	13	1 293	1 017	276	200	156	44
Skisport	2	456	259	197	22	15	7
Taekwondo	4	253	153	100	153	92	61
Tanzsport	11	512	165	347	238	40	198
Tauchen	8	607	417	190	81	41	40
Tennis	4	735	432	303	257	128	129
Tischtennis	14	454	399	55	76	58	18
Triathlon	1	130	94	36	22	11	11
Turnen	11	2 597	1 062	1 535	2 434	1 011	1 423
Volleyball	25	1 090	605	485	347	116	231
Wandern	5	218	99	119	-	-	-

## 1024 Sportstätten 2002 und 2010

Sportstätten	2002				2010			
	insgesamt	davon			insgesamt	davon		
		kommunale	an Vereine verpachtete	übrige		kommunale	an Vereine verpachtete	übrige
Anzahl								
Großspielfelder	22	16	2	4	34	2	11	21
Kleinspielfelder	40	40	-	-	42	32	-	10
Rundlaufbahnen	21	19	-	2	7	1	2	4
Sporthallen	68	62	-	6	68	50	-	18
Freibäder	-	-	-	-	1	-	1	-
Hallenbäder	5	3	1	1	3	2	-	1
Wassersportanlagen	16	1	13	2	33	6	17	10
Kegelsportanlagen	12	-	-	12	8	-	-	8
Pferdesportanlagen	4	1	-	3	4	-	2	2
Tennisanlagen	8	1	4	3	5	-	4	1
Kunstrasenhockeyplatz	1	1	-	-	1	-	1	-

## 1025 Besucher der Schwimmhalle „Neptun“ 1994 bis 2010

Jahr	Besucher insgesamt	Davon	
		Festnutzer <sup>1</sup>	öffentliche Besucher
	Personen		
1994	288 534	224 698	63 836
1995	248 845	200 594	48 251
1996	323 442	271 261	52 181
1997	363 690	313 757	49 933
1998	346 938	277 128	69 810
1999	349 258	271 894	77 364
2000	363 898	278 626	85 272
2001	318 033	256 798	61 235
2002	303 247	247 591	55 656
2003	266 497	214 473	52 024
2004	322 645	263 020	59 625
2005	300 380	244 723	55 657
2006	300 189	243 141	57 048
2007	309 152	248 604	60 548
2008	291 536	227 264	64 272
2009	296 889	232 625	64 264
<b>2010</b>	<b>317 763</b>	<b>255 497</b>	<b>62 266</b>

<sup>1</sup> Personen aus Vereinen, Schulen, Gemeinschaften und sonstige

## 1026 Die größten sportlichen Erfolge von Rostocker Sportlern 2008 bis 2010

Sportart	Name	Sportclub/Verein	Platzierung bei Weltmeisterschaften und Europameisterschaften
<b><u>2008</u></b>			
Langstreckenschwimmen	Britta Kamrau-Corestein	„SC Empor Rostock 2000 e.V.“	1x Platz 3 Weltmeisterschaft 2x Platz 2 Europameisterschaft
Rudern	Marie-Luise Dräger	Olympischer Ruder Club Rostock von 1956 e.V.	1x Platz 4 Olympische Spiele Peking
Rudern	Felix Drahotta	Rostocker Ruder Club von 1885 e.V.	1x Platz 4 Olympische Spiele Peking
Rudern	Tom Lehmann	Olympischer Ruder Club Rostock von 1956 e.V.	1x Platz 4 Olympische Spiele Peking
<b><u>2009</u></b>			
Rudern	Stephan Krüger	Olympischer Ruder Club Rostock von 1956 e.V.	1x Platz 1 Weltmeisterschaft
Leichtathletik	Christiane Schmalbruch	HSG Universität Rostock	5x Platz 1 Masters-Weltmeisterschaft
Triathlon	Andreas Raelert	TC FIKO Rostock	1x Platz 3 Weltmeisterschaft
Triathlon	Michael Raelert	TC FIKO Rostock	1x Platz 1 Weltmeisterschaft
<b><u>2010</u></b>			
Behindertensport (Rollstuhlfechten)	Zafire Imeri	TuS Makkabi Rostock	1x Platz 3 Weltmeisterschaft
Kung Fu	Wilson Bischoff	KKV „Goldener Drache“	1x Platz 1 Weltmeisterschaft
Rudern	Marie-Luise Dräger	Olympischer Ruder Club Rostock von 1956 e.V.	2x Platz 1 Weltmeisterschaft 1x Platz 1 Europameisterschaft
Tauchen (Orientierungstauchen)	Jan Zeggel	Tauchsportclub Rostock 1957 e.V.	1x Platz 1 Europameisterschaft
Triathlon	Andreas Raelert	TC FIKO Rostock	1x Platz 2 Weltmeisterschaft 1x Platz 1 Europameisterschaft
Triathlon	Michael Raelert	TC FIKO Rostock	1x Platz 1 Weltmeisterschaft 1x Platz 1 Europameisterschaft





**11**  
***Öffentliche Finanzen  
und Verwaltung***

## Vorbemerkungen

Die **Ausgaben und Einnahmen** der Hansestadt Rostock sind statistisch aufbereitete **Ergebnisse der Jahrechnungstatistik** mit kameraler Buchführung im Rechnungsjahr für das Rechnungsjahr.

Die Darstellung erstreckt sich auf die rechnungsmäßigen jährlichen Ist- Ausgaben und Ist- Einnahmen in der Gliederung nach Einnahme- und Ausgabearten der kommunalen Haushaltssystematik.

Quelle der Daten zum Realsteuervergleich und zur Lohn- und Einkommensteuerstatistik ist das Statistische Amt Mecklenburg-Vorpommern.

Der **Realsteuervergleich** enthält folgende Angaben auf der Basis der vierteljährlichen Kassenstatistik:

**Realsteuer-Istaufkommen:** Kassenmäßiges Istaufkommen der Gemeinden von Grundsteuer A, Grundsteuer B und Gewerbesteuer nach Ertrag.

**Realsteuer-Grundbeträge:** Istaufkommen je Realsteuerart dividiert durch jeweiligen Hebesatz, multipliziert mit 100.

**Hebesätze:** In Prozentzahlen ausgedrückte Steuersätze der Grundsteuer A, Grundsteuer B und Gewerbesteuer.

**Gewogene Durchschnittshebesätze:** Summe der Istaufkommen je Realsteuerart dividiert durch die Summe der Grundbeträge je Realsteuerart, multipliziert mit 100. Für jede Aggregationsstufe (z.B. Land, Kreis, Gemeindegrößenklasse) gibt es entsprechende gewogene Durchschnittshebesätze.

**Realsteueraufbringungskraft:** Multiplikation der Grundbeträge der Gemeinden je Realsteuerart mit dem jeweiligen gewogenen Landesdurchschnittshebesatz, dividiert durch 100. Die Summe der so errechneten Größen ergibt dann die Realsteueraufbringungskraft.

**Gemeindeanteil an der Einkommensteuer:** Schlüsselmäßige Verteilung von 15 Prozent des Aufkommens der Lohn- und veranlagten Einkommensteuer sowie 12 Prozent des Aufkommens aus dem Zinsabschlag (einschließlich der Zerlegungsanteile); Berechnungsgrundlage ist die Jahresschlussrechnung.

**Gewerbsteuerumlage:** Betrag, mit dem Bund und Länder am gemeindlichen Gewerbesteueraufkommen beteiligt werden. Er ergibt sich durch Anwendung eines Vervielfältigers auf den Gewerbesteuergrundbetrag einschließlich Jahresschlussrechnung. 1997 war für die neuen Bundesländer keine Gewerbesteuerumlage an Bund und Ländern abzuführen; die ausgewiesenen Angaben setzen sich aus Berichtigungen für das Jahr 1996 und Erstattungen an Gewerbesteuer für das Jahr 1997 zusammen.

**Steuereinnahmekraft:** Realsteueraufbringungskraft plus Gemeindeanteil an der Einkommensteuer minus Gewerbesteuerumlage.

Die **Lohn- und Einkommensteuerstatistik** liefert einen Überblick über das gesamte Einkommen der Volkswirtschaft, soweit es steuerlich erfasst wird. Sie werden aufgrund des umfangreichen Erhebungs- und Aufbereitungsaufwandes nur in mehrjährigen Abständen durchgeführt; in den neuen Bundesländern erstmals 1992. Sie erfasst alle unbeschränkt und beschränkt steuerpflichtigen natürlichen Personen, die Einnahmen aus mindestens einer der steuerrechtlich relevanten Einkunftsarten haben. Neben den lohnsteuerpflichtigen Arbeitnehmern mit ihren Einkünften aus nichtselbstständiger Tätigkeit werden somit auch die übrigen zur Einkommensteuer Veranlagten berücksichtigt. Unbeschränkte Steuerpflicht liegt vor, wenn sich bei natürlichen Personen der Wohnort oder gewöhnliche Aufenthalt bzw. bei juristischen Personen der Sitz der Geschäftsleitung im Inland befindet. Ist das nicht der Fall, werden aber inländische Einkünfte bezogen, so liegt beschränkte Steuerpflicht vor.

Grundlage der Angaben zum **Personal des Landes** und zum **Personal der Hansestadt Rostock** sind die Personalstandsstatistiken - Stand 30. Juni - des Statistischen Amtes Mecklenburg-Vorpommerns.

Beim **Personal des Landes** erfolgt die Zuordnung der Regionaldaten nach Dienst- bzw. Arbeitsorten.

Detailliertere Angaben zum **Personal der Stadtverwaltung der Hansestadt Rostock** werden ab 2003 auch mit Stichtag 30. Juni gewonnen. Sie werden analog dem Stellenplan, das heißt ohne Auszubildende, ABM und geringfügig Beschäftigte ausgewiesen. Angaben zur Entwicklung der Zahl der Auszubildenden nach Berufsgruppen werden in separaten Tabellen gemacht.

## Quellen

Statistisches Amt Mecklenburg-Vorpommern  
Hansestadt Rostock, Amt für Management und Controlling

<b>Tabellen</b>	<b>Seite</b>
1101 Ausgaben und Einnahmen der Hansestadt Rostock nach Arten 2004 bis 2009	319
1102 Ausgaben und Einnahmen der Hansestadt Rostock je Einwohner nach Arten 2004 bis 2009	320
1103 Realsteuervergleich 1992 bis 2010	321
1104 Schuldenstand des öffentlichen Haushaltes der Hansestadt Rostock 1992 bis 2010	322
1105 Unbeschränkt Lohn- und Einkommensteuerpflichtige mit positiven Einkommen 1992, 1995, 1998, 2001, 2004 und 2007	322
1106 Unbeschränkt Lohn- und Einkommensteuerpflichtige mit positiven Einkommen nach Größenklassen des Gesamtbetrages der Einkünfte 2007	322
1107 Personal des Landes nach Dienstverhältnissen 1992 bis 2010 - Stand 30. Juni -	323
1108 Personal der Hansestadt Rostock nach Dienstverhältnissen 1992 bis 2010 - Stand 30. Juni -	323
1109 Personal der Hansestadt Rostock nach Beschäftigungsbereichen und Dienstverhältnissen 1992 bis 2010 - Stand 30. Juni -	324
1110 Personal der Stadtverwaltung der Hansestadt Rostock 1992 bis 2011	325
1111 Entwicklung der Altersstruktur des Personals der Hansestadt Rostock 2000 bis 2011	326
1112 Personal der Stadtverwaltung der Hansestadt Rostock nach Stellenplan 2006 bis 2011	327
1113 Auszubildende in der Stadtverwaltung der Hansestadt Rostock nach Ausbildungsjahren und Geschlecht 1997 bis 2011	328
1114 Auszubildende in der Stadtverwaltung der Hansestadt Rostock nach Berufsgruppen und Geschlecht 1997 bis 2011	328

### **Karten und Abbildungen**

Personal der Stadtverwaltung der Hansestadt Rostock 1992 bis 2011	325
---	-----





## 1101 Ausgaben und Einnahmen der Hansestadt Rostock nach Arten 2004 bis 2009

Ausgabeart/Einnahmeart	2004	2005	2006	2007	2008	2009
	1 000 EUR					
<b>Bereinigte Ausgaben insgesamt</b>	<b>465 883</b>	<b>482 079</b>	<b>485 991</b>	<b>481 550</b>	<b>483 753</b>	<b>469 787</b>
<u>davon:</u>						
<b>Ausgaben der laufenden Rechnung</b>	<b>398 594</b>	<b>421 440</b>	<b>418 031</b>	<b>423 887</b>	<b>431 679</b>	<b>428 989</b>
<u>davon:</u>						
Personalausgaben	122 449	121 840	116 408	115 945	114 977	117 381
Laufender Sachaufwand	93 746	88 531	83 310	84 307	81 835	82 693
<u>darunter:</u>						
Unterhaltung der Grundstücke und baulichen Anlagen	6 586	5 517	2 557	2 191	2 425	3 042
Mieten und Pachten	8 286	10 361	11 388	10 402	10 105	10 379
Bewirtschaftung der Grundstücke u. baulichen Anlagen	14 679	12 976	12 092	12 418	12 069	12 427
Steuern, Versicherungen, Schadensfälle	5 008	4 865	4 332	4 536	4 237	2 346
Soziale Leistungen	108 889	141 920	149 858	152 527	158 590	189 880
Zinsausgaben	11 710	12 835	14 731	16 829	20 528	12 252
Sonstige Ausgaben der laufenden Rechnung	66 077	60 446	58 629	57 679	58 988	30 278
Abzüglich Zahlungen von gleicher Ebene	4 278	4 132	4 906	3 400	3 239	3 496
<b>Ausgaben der Kapitalrechnung</b>	<b>67 289</b>	<b>60 639</b>	<b>67 960</b>	<b>57 663</b>	<b>52 074</b>	<b>40 798</b>
<u>davon:</u>						
Sachinvestitionen	34 373	28 439	23 274	20 425	13 585	11 698
<u>darunter:</u>						
Baumaßnahmen	29 025	23 580	19 918	16 094	10 676	9 482
Schuldentilgung bei Verwaltungen	587	1 014	1 105	1 283	1 503	2 107
Sonstige Ausgaben der Kapitalrechnung	32 331	31 190	43 582	35 964	36 988	26 995
Abzüglich Zahlungen von gleicher Ebene	2	5	1	10	2	1
<b>Bereinigte Einnahmen insgesamt</b>	<b>421 092</b>	<b>449 832</b>	<b>476 271</b>	<b>473 022</b>	<b>509 959</b>	<b>510 514</b>
<u>davon:</u>						
<b>Einnahmen der laufenden Rechnung</b>	<b>350 447</b>	<b>386 248</b>	<b>385 464</b>	<b>417 835</b>	<b>441 861</b>	<b>450 158</b>
<u>davon:</u>						
Steuern (netto)	74 992	80 877	96 815	98 373	123 176	123 325
Schlüsselzuweisungen	73 424	65 218	62 484	76 837	82 700	83 692
Bedarfs- u. sonstige allgemeine Zuweisungen vom Land	34 541	53 688	50 833	54 756	57 315	58 167
Erstattungen und laufende Zuweisungen vom Land	69 534	84 238	85 876	92 804	93 812	91 253
Erstattungen und laufende Zuweisungen vom Bund	5 512	5 888	6 491	6 589	6 481	6 192
Gebühren, zweckgebundene Abgaben	42 742	42 154	44 076	46 400	43 615	43 609
Sonstige Einnahmen der laufenden Rechnung	53 980	58 316	43 796	45 476	38 001	47 415
<u>darunter:</u>						
Einnahmen aus wirtschaftlicher Tätigkeit	22 650	22 027	21 663	25 851	18 554	27 312
Abzüglich Zahlungen von gleicher Ebene	4 278	4 132	4 906	3 400	3 239	3 496
<b>Einnahmen der Kapitalrechnung</b>	<b>70 645</b>	<b>63 584</b>	<b>90 807</b>	<b>55 187</b>	<b>68 098</b>	<b>60 356</b>
<u>davon:</u>						
Zuweisungen für Investitionen vom Land	41 308	38 916	45 281	34 776	37 103	31 713
Schuldenaufnahme bei Verwaltungen	4 098	4 121	21 546	-	11 047	15 400
Sonstige Einnahmen der Kapitalrechnung	25 241	20 552	23 981	20 421	19 950	13 244
Abzüglich Zahlungen von gleicher Ebene	2	5	1	10	2	1
<b>Finanzierungssaldo</b>	<b>- 44 790</b>	<b>- 32 247</b>	<b>- 9 720</b>	<b>- 8 528</b>	<b>26 207</b>	<b>40 726</b>

## 1102 Ausgaben und Einnahmen der Hansestadt Rostock je Einwohner nach Arten 2004 bis 2009

Ausgabeart/Einnahmeart	2004	2005	2006	2007	2008	2009
	EUR je Einwohner					
<b>Bereinigte Ausgaben insgesamt</b>	<b>2 356</b>	<b>2 421</b>	<b>2 441</b>	<b>2 411</b>	<b>2 413</b>	<b>2 345</b>
<u>davon:</u>						
<b>Ausgaben der laufenden Rechnung</b>	<b>2 016</b>	<b>2 117</b>	<b>2 100</b>	<b>2 122</b>	<b>2 153</b>	<b>2 141</b>
<u>davon:</u>						
Personalausgaben	619	612	585	580	574	586
Laufender Sachaufwand	474	445	418	422	408	413
<u>darunter:</u>						
Unterhaltung der Grundstücke und baulichen Anlagen	33	28	13	11	12	15
Mieten und Pachten	42	52	57	52	50	52
Bewirtschaftung der Grundstücke u. baulichen Anlagen	74	65	61	62	60	62
Steuern, Versicherungen, Schadensfälle	25	24	22	23	21	12
Soziale Leistungen	551	713	753	764	791	948
Zinsausgaben	59	64	74	84	102	61
Sonstige Ausgaben der laufenden Rechnung	334	304	294	289	294	151
Abzüglich Zahlungen von gleicher Ebene	22	21	25	17	16	17
<b>Ausgaben der Kapitalrechnung</b>	<b>340</b>	<b>305</b>	<b>341</b>	<b>289</b>	<b>260</b>	<b>204</b>
<u>davon:</u>						
Sachinvestitionen	174	143	117	102	68	58
<u>darunter:</u>						
Baumaßnahmen	147	118	100	81	53	47
Schuldentilgung bei Verwaltungen	3	5	6	6	7	11
Sonstige Ausgaben der Kapitalrechnung	163	157	219	180	185	135
Abzüglich Zahlungen von gleicher Ebene	0	0	0	0	0	0
<b>Bereinigte Einnahmen insgesamt</b>	<b>2 129</b>	<b>2 259</b>	<b>2 392</b>	<b>2 368</b>	<b>2 544</b>	<b>2 548</b>
<u>davon:</u>						
<b>Einnahmen der laufenden Rechnung</b>	<b>1 772</b>	<b>1 940</b>	<b>1 936</b>	<b>2 092</b>	<b>2 204</b>	<b>2 247</b>
<u>davon:</u>						
Steuern (netto)	379	406	486	492	614	616
Schlüsselzuweisungen	371	328	314	385	413	418
Bedarfs- u. sonstige allgemeine Zuweisungen vom Land	175	270	255	274	286	290
Erstattungen und laufende Zuweisungen vom Land	352	423	431	465	468	456
Erstattungen und laufende Zuweisungen vom Bund	28	30	33	33	32	31
Gebühren, zweckgebundene Abgaben	216	212	221	232	218	218
Sonstige Einnahmen der laufenden Rechnung	273	293	220	228	190	237
<u>darunter:</u>						
Einnahmen aus wirtschaftlicher Tätigkeit	115	111	109	129	93	136
Abzüglich Zahlungen von gleicher Ebene	22	21	25	17	16	17
<b>Einnahmen der Kapitalrechnung</b>	<b>357</b>	<b>319</b>	<b>456</b>	<b>276</b>	<b>340</b>	<b>301</b>
<u>davon:</u>						
Zuweisungen für Investitionen vom Land	209	195	227	174	185	158
Schuldenaufnahme bei Verwaltungen	21	21	108	-	55	77
Sonstige Einnahmen der Kapitalrechnung	128	103	120	102	100	66
Abzüglich Zahlungen von gleicher Ebene	0	0	0	0	0	0
<b>Finanzierungssaldo</b>	<b>- 227</b>	<b>- 162</b>	<b>- 49</b>	<b>- 43</b>	<b>131</b>	<b>203</b>

## 1103 Realsteuervergleich 1992 bis 2010

Jahr	Realsteuer-Istaufkommen			Realsteuer-Grundbeträge			Gewogene Durchschnittshebesätze		
	Grundsteuer		Gewerbe- steuer	Grundsteuer		Gewerbe- steuer	Grundsteuer		Gewerbe- steuer
	A	B		A	B		A	B	
	1 000 EUR						in %		
1992	72	6 727	6 694	36	2 102	1 913	200	320	350
1993	47	8 332	10 100	21	2 137	2 658	220	390	380
1994	43	8 689	24 145	19	2 228	6 191	220	390	390
1995	43	11 671	20 899	19	2 993	5 359	220	390	390
1996	50	14 426	25 358	22	3 699	6 502	220	390	390
1997	61	15 599	30 369	28	4 000	7 787	220	390	390
1998	55	14 046	41 154	22	3 426	10 038	250	410	410
1999	75	15 202	40 325	30	3 708	9 835	250	410	410
2000	56	16 784	56 599	22	4 093	13 805	250	410	410
2001	57	17 655	30 402	23	4 204	7 238	250	420	420
2002	56	16 890	31 663	22	4 021	7 539	250	420	420
2003	40	18 486	23 624	16	4 401	5 625	250	420	420
2004	59	18 247	33 920	23	4 345	8 076	250	420	420
2005	68	18 114	36 403	27	4 313	8 667	250	420	420
2006	59	18 433	50 761	23	4 189	11 537	250	440	440
2007	58	18 823	43 046	23	4 278	9 783	250	440	440
2008	71	20 039	60 494	24	4 453	13 443	300	450	450
2009	68	19 991	64 474	23	4 442	14 328	300	450	450
<b>2010</b>	<b>75</b>	<b>20 190</b>	<b>60 535</b>	<b>25</b>	<b>4 487</b>	<b>13 452</b>	<b>300</b>	<b>450</b>	<b>450</b>

Jahr	Realsteueraufbringungskraft		Gemeindeanteil an der		Gewerbe- steuerumlage	Steuereinnahmekraft	
			Einkommen- steuer	Umsatzsteuer			
	1 000 EUR	EUR je Einw. <sup>1</sup>	1 000 EUR			EUR je Einw. <sup>1</sup>	
1992	12 186	50	20 861	.	.	33 047	136
1993	15 490	65	24 633	.	732	39 391	164
1994	27 225	115	28 183	.	2 368	53 041	225
1995	27 037	117	35 147	.	2 034	60 149	260
1996	33 817	151	21 361	.	2 471	52 707	235
1997	38 456	176	24 712	.	- 0	63 169	288
1998	44 186	210	25 806	7 578	698	76 873	365
1999	44 210	215	25 312	7 957	4 426	73 053	355
2000	60 477	299	24 328	8 247	6 212	93 380	462
2001	37 924	190	21 480	8 134	3 909	70 472	352
2002	37 532	189	19 730	8 091	4 976	67 925	342
2003	32 187	162	18 872	8 019	4 387	61 953	312
2004	39 855	202	17 999	8 044	3 715	68 583	347
2005	41 643	209	19 281	8 179	3 814	72 445	364
2006	51 617	259	21 266	8 588	4 384	82 878	416
2007	46 906	235	27 970	9 591	3 718	87 603	439
2008	61 383	306	34 506	9 911	4 033	109 003	544
2009	65 260	326	32 314	9 467	4 585	109 806	548
<b>2010</b>	<b>63 050</b>	<b>313</b>	<b>33 332</b>	<b>9 630</b>	<b>4 708</b>	<b>109 579</b>	<b>543</b>

<sup>1</sup> nach dem Bevölkerungsstand vom 30. Juni

## 1104 Schuldenstand des öffentlichen Haushaltes der Hansestadt Rostock 1992 bis 2010

Jahr	Einwohner 30. Juni	Schuldenstand - 31. Dezember		Jahr	Einwohner 30. Juni	Schuldenstand - 31. Dezember	
	Personen	1 000 EUR	EUR je Einwohner		Personen	1 000 EUR	EUR je Einwohner
1992	243 280	75 561	311	2001	200 013	171 094	855
1993	239 663	85 854	358	2002	198 605	227 340	1 145
1994	236 112	96 762	410	2003	198 284	221 512	1 117
1995	231 265	109 470	473	2004	197 754	219 298	1 109
1996	223 998	114 954	513	2005	199 108	214 351	1 077
1997	219 111	124 548	568	2006	199 097	212 616	1 068
1998	210 585	123 538	587	2007	199 751	208 956	1 046
1999	205 867	139 540	678	2008	200 465	202 916	1 012
2000	202 025	155 855	771	2009	200 333	196 666	982
				<b>2010</b>	<b>201 646</b>	<b>190 000</b>	<b>942</b>

## 1105 Unbeschränkt Lohn- und Einkommensteuerpflichtige mit positiven Einkommen 1992, 1995, 1998, 2001, 2004 und 2007

Merkmal	ME	1992	1995	1998	2001	2004	2007
Lohn- und Einkommensteuerpflichtige	Anzahl	58 798	65 082	63 040	61 598	74 740	<b>88 430</b>
Summe der positiven Einkünfte insgesamt	Mio. EUR	1 321	1 734	1 742	1 680	1 809	<b>2 104</b>
<u>darunter:</u>							
aus Gewerbebetrieben	Mio. EUR	57	70	178	85	96	<b>126</b>
aus selbständiger Arbeit	Mio. EUR	48	71	82	90	97	<b>124</b>
aus nicht selbständiger Arbeit	Mio. EUR	1 199	1 562	1 438	1 446	1 562	<b>1 740</b>
Summe der negativen Einkünfte insgesamt	Mio. EUR	-12	-36	-47	-38	-29	<b>-18</b>
<u>darunter:</u>							
aus Vermietung/Verpachtung	Mio. EUR	-7	-28	-36	-25	-16	<b>-12</b>
Summe der Einkünfte	Mio. EUR	1 309	1 697	1 695	1 646	1 780	<b>2 085</b>
Gesamtbetrag der Einkünfte	Mio. EUR	1 308	1 697	1 694	1 644	1 775	<b>2 079</b>
Gesamtbetrag der Einkünfte je Steuerpflichtigen	EUR	22 253	26 069	26 874	26 697	23 746	<b>23 505</b>
Einkommen	Mio. EUR	1 105	1 423	1 425	1 409	1 527	<b>1 861</b>
Zu versteuerndes Einkommen	Mio. EUR	956	1 303	1 402	1 376	1 494	<b>1 832</b>
Festgesetzte Einkommensteuer/Jahreslohnsteuer	Mio. EUR	167	252	297	253	270	<b>312</b>

## 1106 Unbeschränkt Lohn- und Einkommensteuerpflichtige mit positiven Ein- kommen nach Größenklassen des Gesamtbetrages der Einkünfte 2007

Größenklassen des Gesamtbetrages der Einkünfte von ... bis unter ... EUR	Steuerpflichtige	Gesamtbetrag der Einkünfte	Festgesetzte Einkommensteuer/Jahreslohnsteuer
	Anzahl	1 000 EUR	
0	218	-	-
1 - 5 000	21 135	42 428	347
5 000 - 10 000	9 310	70 013	935
10 000 - 15 000	10 843	134 810	4 006
15 000 - 20 000	9 198	160 524	11 085
20 000 - 25 000	7 734	173 139	16 494
25 000 - 30 000	6 579	180 207	21 407
30 000 - 35 000	5 282	171 127	23 063
35 000 - 50 000	8 838	366 356	56 854
50 000 - 125 000	8 401	584 915	117 715
125 000 - 250 000	713	118 571	33 999
250 000 - 500 000	144	47 145	15 877
500 000 und mehr	35	29 310	10 679
<b>Insgesamt</b>	<b>88 430</b>	<b>2 078 544</b>	<b>312 461</b>

## 1107 Personal des Landes nach Dienstverhältnissen 1992 bis 2010 - Stand 30. Juni -

Jahr	Beschäftigte		Davon						Vollzeitäquivalente	
			Vollzeitbeschäftigte			Teilzeitbeschäftigte				
	ins-gesamt	je 1 000 Einwohner <sup>1</sup>	ins-gesamt	davon		ins-gesamt	davon		ins-gesamt	je 1 000 Einwohner <sup>1</sup>
				Beamte/Richter	Arbeitnehmer		Beamte/Richter	Arbeitnehmer		
Personen										
1992	13 026	54	11 990	997	10 993	1 036	2	1 034	.	.
1993	11 784	49	10 438	1 551	8 887	1 346	5	1 341	.	.
1994	11 808	50	10 302	1 896	8 406	1 506	9	1 497	.	.
1995	11 730	51	10 248	2 275	7 973	1 482	17	1 465	.	.
1996	11 822	53	10 397	2 471	7 926	1 425	23	1 402	.	.
1997	11 586	53	10 169	2 577	7 592	1 417	32	1 385	.	.
1998	12 091	57	10 474	2 783	7 691	1 617	43	1 574	.	.
1999	11 725	57	10 218	2 773	7 445	1 507	67	1 440	.	.
2000	11 712	58	10 117	2 824	7 293	1 595	75	1 520	.	.
2001	11 820	59	9 942	2 808	7 134	1 878	86	1 792	.	.
2002	11 747	59	9 738	2 697	7 041	2 009	153	1 856	11 077	56
2003	11 554	58	9 354	2 634	6 720	2 200	170	2 030	10 807	55
2004	11 427	58	8 961	2 487	6 474	2 466	176	2 290	10 590	54
2005	11 016	55	8 195	2 586	5 609	2 821	198	2 623	9 927	50
2006	8 065	41	5 667	2 066	3 601	2 398	245	2 153	7 140	36
2007	8 061	40	5 558	2 047	3 511	2 503	283	2 220	7 071	35
2008	7 579	38	5 169	1 944	3 225	2 410	294	2 116	6 647	33
2009	7 517	37	5 124	1 919	3 205	2 393	302	2 091	6 517	33
<b>2010</b>	<b>7 466</b>	<b>37</b>	<b>4 972</b>	<b>1 868</b>	<b>3 104</b>	<b>2 494</b>	<b>358</b>	<b>2 136</b>	<b>6 537</b>	<b>33</b>

<sup>1</sup> nach dem Bevölkerungsstand vom 30. Juni

## 1108 Personal der Hansestadt Rostock nach Dienstverhältnissen 1992 bis 2010 - Stand 30. Juni -

Jahr	Beschäftigte		Davon					Vollzeitäquivalente	
			Vollzeitbeschäftigte			Teilzeitbeschäftigte			
	ins-gesamt	je 1 000 Einwohner <sup>1</sup>	ins-gesamt	davon		ins-gesamt	darunter	ins-gesamt	je 1 000 Einwohner <sup>1</sup>
				Beamte	Arbeitnehmer		Arbeitnehmer		
Personen									
1992	8 079	33	7 023	10	7 013	1 056	1 056	.	.
1993	6 519	27	5 672	251	5 421	847	847	.	.
1994	4 906	21	4 213	335	3 878	693	693	.	.
1995	4 926	21	4 213	405	3 808	713	713	.	.
1996	4 988	22	4 397	456	3 941	591	590	.	.
1997	4 596	21	3 937	467	3 470	659	659	.	.
1998 <sup>2</sup>	4 225	20	3 535	462	3 073	690	689	.	.
1999	4 111	20	3 450	467	2 983	661	661	.	.
2000	4 107	20	3 352	473	2 879	755	754	.	.
2001	4 062	20	3 298	475	2 823	764	760	.	.
2002	3 978	20	3 287	476	2 811	691	687	3 779	19
2003	4 074	21	3 412	473	2 939	662	657	3 873	20
2004	3 921	20	3 315	472	2 843	606	598	3 701	19
2005	3 923	20	3 358	472	2 886	565	553	3 712	19
2006	3 866	19	3 308	476	2 832	558	544	3 690	19
2007	3 741	19	3 234	452	2 782	507	494	3 527	18
2008	3 634	18	3 138	458	2 680	496	.	.	.
2009	3 513	18	3 028	445	2 583	485	.	.	.
<b>2010</b>	<b>3 200</b>	<b>16</b>	<b>2 681</b>	<b>432</b>	<b>2 249</b>	<b>519</b>	<b>486</b>	<b>3 018</b>	<b>15</b>

<sup>1</sup> nach dem Bevölkerungsstand vom 30. Juni    <sup>2</sup> die Angaben am 30. Juni 1998 sind ohne Personal des Volkstheaters

## 1109 Personal der Hansestadt Rostock nach Beschäftigungsbereichen und Dienstverhältnissen 1992 bis 2010 - Stand 30. Juni -

Jahr	Beschäftigte insgesamt (einschl. Azubi, ABM; ohne geringfügig Beschäftigte)	Davon				
		Vollzeitbeschäftigte			Teilzeitbeschäftigte	
		insgesamt	davon		insgesamt	darunter
			Beamte	Arbeitnehmer		T 1 <sup>1</sup>
Personen						
<b><u>Verwaltung</u></b>						
1992	7 106	6 112	10	6 102	968	956
1993	5 543	4 806	251	4 555	737	732
1994	4 037	3 528	335	3 193	509	507
1995	3 880	3 375	396	2 979	505	504
1996	3 864	3 461	447	3 014	403	399
1997	3 648	3 185	467	2 718	463	459
1998 <sup>2</sup>	3 276	2 762	462	2 300	514	511
1999	3 326	2 810	467	2 343	516	511
2000	3 274	2 710	473	2 237	564	561
2001	3 220	2 644	475	2 169	576	574
2002	3 129	2 621	476	2 145	508	506
2003	3 223 <sup>3</sup>	2 747	473	2 274	476	475
2004	3 057	2 628	474	2 154	429	427
2005	2 898	2 526	472	2 054	372	370
2006	2 842	2 478	476	2 002	364	363
2007	2 699	2 396	452	1 944	303	303
2008	2 577	2 273	458	1 815	304	299
2009	2 497	2 190	445	1 745	307	307
<b>2010</b>	<b>2 146</b>	<b>1 822</b>	<b>432</b>	<b>1 390</b>	<b>324</b>	<b>324</b>
<b><u>Rechtlich unselbständige Einrichtungen und Unternehmen</u></b>						
1992	-	-	-	-	-	-
1993	-	-	-	-	-	-
1994	5	5	-	5	-	-
1995	5	5	-	5	-	-
1996	82	82	-	82	-	-
1997	62	54	-	54	8	8
1998	68	58	-	58	10	9
1999	-	-	-	-	-	-
2000	77	69	-	69	8	8
2001	77	69	-	69	8	8
2002	85	71	-	71	14	14
2003	84	68	-	68	16	16
2004	86	66	-	66	20	20
2005	96	77	-	77	19	19
2006	102	91	-	91	11	11
2007	100	82	-	82	18	18
2008	94	82	-	82	12	12
2009	98	88	-	88	10	10
<b>2010</b>	<b>96</b>	<b>85</b>	<b>-</b>	<b>85</b>	<b>11</b>	<b>11</b>
<b><u>Krankenhäuser mit kaufmännischem Rechnungswesen</u></b>						
1992	999	911	-	911	88	75
1993	976	866	-	866	110	99
1994	864	680	-	680	184	182
1995	869	667	-	667	202	199
1996	881	707	-	707	174	159
1997	878	690	-	690	188	179
1998	835	673	-	673	162	162
1999	740	600	-	600	140	136
2000	756	573	-	573	183	178
2001	759	579	-	579	180	172
2002	759	591	-	591	168	163
2003	755	587	-	587	168	164
2004	769	614	-	614	155	152
2005	929	755	-	755	174	172
2006	918	737	-	737	181	180
2007	932	749	-	749	183	183
2008	963	783	-	783	180	180
2009	918	750	-	750	168	167
<b>2010</b>	<b>958</b>	<b>774</b>	<b>-</b>	<b>774</b>	<b>184</b>	<b>181</b>

<sup>1</sup> mit mindestens der Hälfte der regelmäßigen Wochenarbeitszeit eines Vollzeitbeschäftigten

<sup>2</sup> die Angaben am 30.06.1998 sind ohne Personal des Volkstheaters

<sup>3</sup> 2003 werden erstmalig 229 Künstler des Volkstheaters mit ausgewiesen, weil sie im Stellenplan enthalten sind

## 1110 Personal der Stadtverwaltung der Hansestadt Rostock 1992 bis 2011 <sup>1</sup>

Stand 30. Juni	Personal insgesamt	Davon	
		männlich	weiblich
Personen			
1992	7 106	1 740	5 366
1993	5 543	1 621	3 922
1994	4 037	1 370	2 667
1995	3 880	1 385	2 495
1996	3 864	1 406	2 458
1997	3 648	1 362	2 286
1998	3 416	1 310	2 106
1999	3 345	1 276	2 069
2000	3 301	1 263	2 038
2001	3 205	1 221	1 984
2002	3 090	1 207	1 883
2003	3 072	1 196	1 876
2004	2 953	1 149	1 804
2005	2 827	1 096	1 731
2006	2 746	1 062	1 684
2007	2 650	1 031	1 619
2008	2 534	989	1 545
2009	2 446	960	1 486
2010 <sup>2</sup>	2 127	792	1 335
2011 <sup>2</sup>	2 126	812	1 314

<sup>1</sup> Die Auswertung erfolgt nach Stellenplan, d. h. ohne Azubi, ABM und geringfügig Beschäftigte.

<sup>2</sup> ohne Volkstheater - 2010 wurde die VOLKSTHEATER ROSTOCK GmbH gegründet

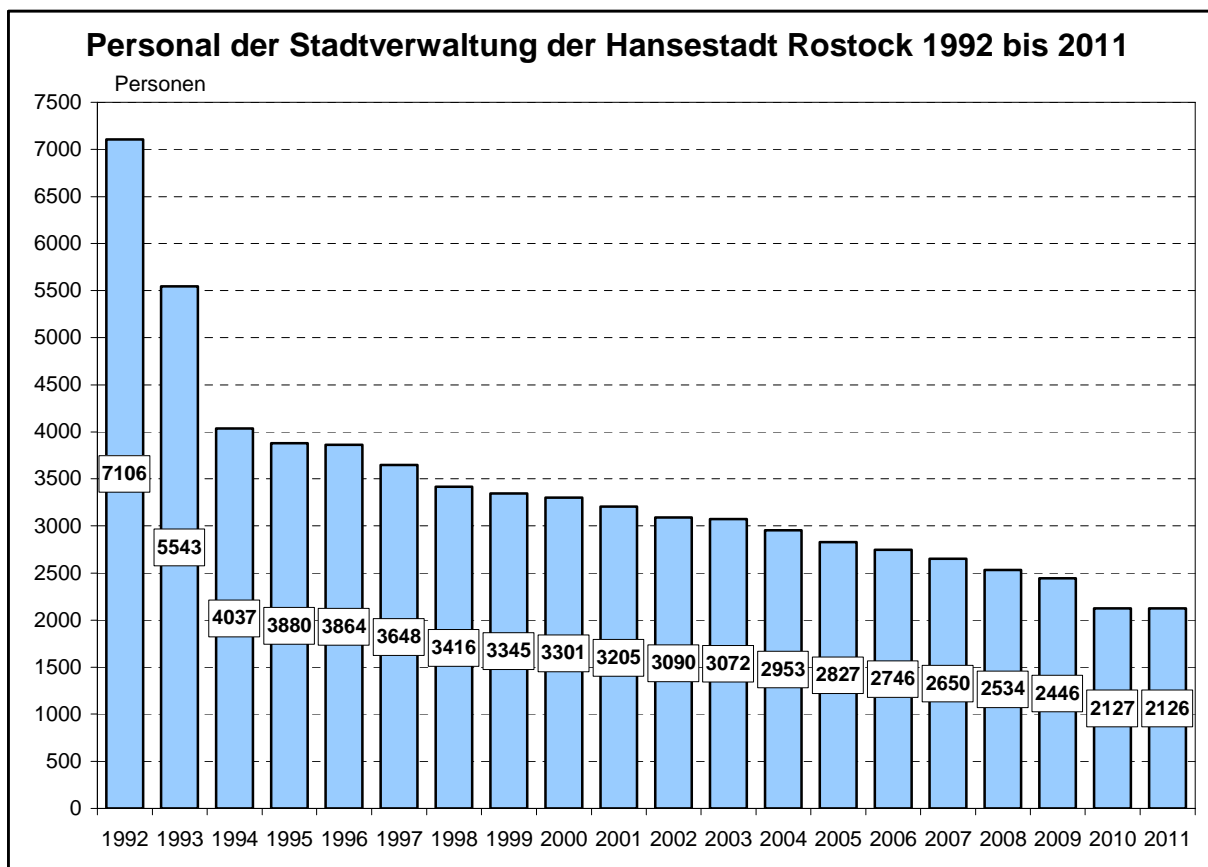

Hinweis: 2010 und 2011 ohne Volkstheater - 2010 wurde die VOLKSTHEATER ROSTOCK GmbH gegründet

## 1111 Entwicklung der Altersstruktur des Personals der Hansestadt Rostock 2000 bis 2011 <sup>1</sup>

Altersgruppen im Alter von ... bis unter ... Jahren	Personal am ...													
	31.12.2000		30.06.2002		30.06.2004		30.06.2006		30.06.2008		30.06.2010 <sup>2</sup>		30.06.2011 <sup>2</sup>	
	Per- sonen	Anteil in %	Per- sonen	Anteil in %	Per- sonen	Anteil in %	Per- sonen	Anteil in %	Per- sonen	Anteil in %	Per- sonen	Anteil in %	Per- sonen	Anteil in %
<b><u>Personal insgesamt</u></b>														
unter 26	76	2,3	85	2,8	59	2,0	67	2,4	42	1,7	34	1,6	<b>35</b>	<b>1,6</b>
26 bis unter 31	133	4,0	91	2,9	84	2,8	91	3,3	86	3,4	76	3,6	<b>98</b>	<b>4,6</b>
31 bis unter 36	341	10,3	266	8,6	165	5,6	124	4,5	98	3,9	89	4,2	<b>109</b>	<b>5,1</b>
36 bis unter 41	610	18,5	508	16,4	394	13,3	309	11,3	212	8,4	130	6,1	<b>118</b>	<b>5,6</b>
41 bis unter 46	549	16,6	568	18,4	608	20,6	570	20,8	452	17,8	294	13,8	<b>265</b>	<b>12,5</b>
46 bis unter 51	575	17,4	566	18,3	526	17,8	531	19,3	568	22,4	511	24,0	<b>477</b>	<b>22,4</b>
51 bis unter 56	405	12,3	485	15,7	518	17,5	521	19,0	497	19,6	459	21,6	<b>468</b>	<b>22,0</b>
56 bis unter 61	508	15,4	373	12,1	373	12,6	372	13,5	465	18,3	435	20,5	<b>431</b>	<b>20,3</b>
61 und älter	104	3,2	148	4,8	226	7,7	161	5,9	114	4,5	99	4,7	<b>125</b>	<b>5,9</b>
<b>Insgesamt</b>	<b>3 301</b>	<b>100</b>	<b>3 090</b>	<b>100</b>	<b>2 953</b>	<b>100</b>	<b>2 746</b>	<b>100</b>	<b>2 534</b>	<b>100</b>	<b>2 127</b>	<b>100</b>	<b>2 126</b>	<b>100</b>
<b><u>Personal männlich</u></b>														
unter 26	26	2,1	34	2,8	21	1,8	29	2,7	18	1,8	18	2,3	<b>17</b>	<b>2,1</b>
26 bis unter 31	53	4,2	39	3,2	33	2,9	43	4,0	41	4,1	30	3,8	<b>47</b>	<b>5,8</b>
31 bis unter 36	141	11,2	118	9,8	73	6,4	60	5,6	42	4,2	44	5,6	<b>57</b>	<b>7,0</b>
36 bis unter 41	224	17,7	196	16,2	152	13,2	131	12,3	91	9,2	53	6,7	<b>58</b>	<b>7,1</b>
41 bis unter 46	214	16,9	216	17,9	236	20,5	205	19,3	174	17,6	116	14,6	<b>104</b>	<b>12,8</b>
46 bis unter 51	179	14,2	183	15,2	190	16,5	209	19,7	226	22,9	176	22,2	<b>159</b>	<b>19,6</b>
51 bis unter 56	142	11,2	172	14,3	180	15,7	171	16,1	171	17,3	167	21,1	<b>175</b>	<b>21,6</b>
56 bis unter 61	210	16,6	152	12,6	144	12,5	133	12,5	167	16,9	135	17,0	<b>134</b>	<b>16,5</b>
61 und älter	74	5,9	97	9,0	120	10,4	81	7,6	59	6,0	53	6,7	<b>61</b>	<b>7,5</b>
<b>Insgesamt</b>	<b>1 263</b>	<b>100</b>	<b>1 207</b>	<b>100</b>	<b>1 149</b>	<b>100</b>	<b>1 062</b>	<b>100</b>	<b>989</b>	<b>100</b>	<b>792</b>	<b>100</b>	<b>812</b>	<b>100</b>
<b><u>Personal weiblich</u></b>														
unter 26	50	2,5	51	2,7	38	2,1	38	2,3	24	1,6	16	1,2	<b>18</b>	<b>1,4</b>
26 bis unter 31	80	3,9	52	2,8	51	2,8	48	2,9	45	2,9	46	3,4	<b>51</b>	<b>3,9</b>
31 bis unter 36	200	9,8	148	7,9	92	5,1	64	3,8	56	3,6	45	3,4	<b>52</b>	<b>3,9</b>
36 bis unter 41	386	18,9	312	16,6	242	13,4	178	10,6	121	7,8	77	5,8	<b>60</b>	<b>4,6</b>
41 bis unter 46	335	16,4	352	18,7	372	20,6	365	21,7	278	18,0	178	13,3	<b>161</b>	<b>12,2</b>
46 bis unter 51	396	19,4	383	20,3	336	18,6	322	19,1	342	22,1	335	25,1	<b>318</b>	<b>24,2</b>
51 bis unter 56	263	12,9	313	16,6	338	18,7	350	20,8	326	21,1	292	21,9	<b>293</b>	<b>22,3</b>
56 bis unter 61	298	14,6	221	11,7	229	12,7	239	14,2	298	19,3	300	22,5	<b>297</b>	<b>22,6</b>
61 und älter	30	1,5	51	2,7	106	5,9	80	4,8	55	3,6	46	3,4	<b>64</b>	<b>4,9</b>
<b>Insgesamt</b>	<b>2 038</b>	<b>100</b>	<b>1 883</b>	<b>100</b>	<b>1 804</b>	<b>100</b>	<b>1 684</b>	<b>100</b>	<b>1 545</b>	<b>100</b>	<b>1 335</b>	<b>100</b>	<b>1 314</b>	<b>100</b>

<sup>1</sup> Die Auswertung erfolgt nach Stellenplan, d. h. ohne Azubi, ABM und geringfügig Beschäftigte.

<sup>2</sup> ohne Volkstheater - 2010 wurde die VOLKSTHEATER ROSTOCK GmbH gegründet



## 1112 Personal der Stadtverwaltung der Hansestadt Rostock nach Stellenplan 2006 bis 2011 <sup>1</sup>

Merkmal	30.06.2006			30.06.2008			30.06.2010 <sup>2</sup>			30.06.2011 <sup>2</sup>		
	Personal insgesamt	davon		Personal insgesamt	davon		Personal insgesamt	davon		Personal insgesamt	davon	
		Frauen	Männer		Frauen	Männer		Frauen	Männer		Frauen	Männer
Personen												
Personal insgesamt	2 746	1 684	1 062	2 534	1 545	989	2 127	1 335	792	<b>2 126</b>	1 314	812
<b><u>Nach Beschäftigungsumfang</u></b>												
Vollzeitbeschäftigte	2 416	1 408	1 008	2 230	1 295	935	1 799	1 064	735	<b>1 828</b>	1 065	763
Teilzeitbeschäftigte	330	276	54	304	250	54	328	271	57	<b>298</b>	249	49
<u>davon:</u>												
30 - 39 Stunden	152	147	5	146	141	5	145	139	6	<b>143</b>	137	6
< 30 Stunden	178	129	49	158	109	49	183	132	51	<b>155</b>	112	43
<b><u>Nach Dienstverhältnissen</u></b>												
Beamte	473	159	314	457	155	302	444	147	297	<b>449</b>	143	306
Tarifbeschäftigte	2 033	1 417	616	1 859	1 296	563	1 671	1 185	486	<b>1 677</b>	1 171	506
<u>davon nach Entgeltgruppen:</u>												
E 15	23	14	9	16	9	7	12	7	5	<b>16</b>	10	6
E 14	28	15	13	25	13	12	26	13	13	<b>22</b>	10	12
E 13	39	16	23	30	13	17	29	14	15	<b>30</b>	15	15
E 12	38	18	20	37	17	20	48	22	26	<b>47</b>	21	26
E 11	122	69	53	120	69	51	107	60	47	<b>114</b>	64	50
E 10	103	67	36	93	63	30	84	57	27	<b>88</b>	59	29
E 9	578	453	125	526	414	112	420	332	88	<b>408</b>	321	87
S 17	.	.	.	.	.	.	6	3	3	<b>6</b>	3	3
S 14	.	.	.	.	.	.	45	37	8	<b>46</b>	38	8
S 12a	.	.	.	.	.	.	3	3	-	<b>3</b>	3	-
S 11a	.	.	.	.	.	.	7	7	-	<b>7</b>	7	-
E 8	215	187	28	213	186	27	204	181	23	<b>223</b>	193	30
E 7	18	-	18	18	-	18	5	-	5	<b>4</b>	-	4
E 6	289	216	73	265	197	68	238	172	66	<b>227</b>	160	67
E 5	400	268	132	359	235	124	303	207	96	<b>306</b>	200	106
S 8	.	.	.	.	.	.	1	1	-	<b>1</b>	1	-
E 4	72	11	61	64	9	55	49	5	44	<b>44</b>	5	39
E 3	77	64	13	69	59	10	63	53	10	<b>65</b>	52	13
E 2	31	19	12	24	12	12	21	11	10	<b>20</b>	9	11
Künstlertarif	224	103	121	204	89	115	-	-	-	-	-	-
Waldarbeitertarif	16	5	11	14	5	9	12	3	9	-	-	-

<sup>1</sup> Die Auswertung erfolgt nach Stellenplan, d. h. ohne Azubi, ABM und geringfügig Beschäftigte.

<sup>2</sup> ohne Volkstheater - 2010 wurde die VOLKSTHEATER ROSTOCK GmbH gegründet

### 1113 Auszubildende in der Stadtverwaltung der Hansestadt Rostock nach Ausbildungsjahren und Geschlecht 1997 bis 2011

Jahr	Auszubildende insgesamt			Davon								
				1. Ausbildungsjahr			2. Ausbildungsjahr			3. Ausbildungsjahr		
	insgesamt	davon		insgesamt	davon		insgesamt	davon		insgesamt	davon	
		männlich	weiblich		männlich	weiblich		männlich	weiblich		männlich	weiblich
Personen												
1997	76	33	43	22	11	11	31	15	16	23	7	16
1999	63	27	36	27	12	15	20	9	11	16	6	10
2000	79	40	39	30	19	11	27	12	15	22	9	13
2001	81	41	40	32	19	13	25	13	12	24	9	15
2002	79	43	36	22	11	11	30	18	12	27	14	13
30.06.2003	84	50	34	29	18	11	30	19	11	25	13	12
30.06.2004	88	59	29	38	28	10	27	17	10	23	14	9
30.06.2005	80	45	35	23	8	15	37	27	10	20	10	10
30.06.2006	67	38	29	21	12	9	23	9	14	23	17	6
30.06.2007	61	31	30	15	8	7	21	12	9	25	11	14
30.06.2008	43	24	19	14	8	6	15	8	7	14	8	6
30.06.2009	51	34	17	26	20	6	14	7	7	11	7	4
30.06.2010	53	36	17	18	10	8	26	21	5	9	5	4
<b>30.06.2011</b>	<b>57</b>	<b>30</b>	<b>27</b>	<b>28</b>	<b>14</b>	<b>14</b>	<b>20</b>	<b>11</b>	<b>9</b>	<b>9</b>	<b>5</b>	<b>4</b>

### 1114 Auszubildende in der Stadtverwaltung der Hansestadt Rostock nach Berufsgruppen und Geschlecht 1997 bis 2011

Berufsgruppen	1997	2002	30.06.2004	30.06.2006	30.06.2007	30.06.2008	30.06.2009	30.06.2010	30.06.2011
	Personen								
<b><u>Auszubildende insgesamt</u></b>									
Diplomverwaltungswirt/-in	9	9	10	13	14	11	8	10	17
Verwaltungswirt/-in	-	-	-	5	9	4	1	-	-
Brandmeister/-inspektor-Anwärter/-in	12	8	23	-	-	2	16	18	14
Verwaltungsfachangestellte/-r	15	12	11	11	10	10	11	12	12
Kauffrau/-mann für Bürokommunikation	12	6	6	6	5	4	4	3	6
Assistent/-in an Bibliotheken	3	-	-	-	-	-	-	-	-
Fachangestellte/-r für Medien/Informationsdienste	.	6	6	4	2	-	-	-	1
Vermessungstechniker/-in	4	6	6	4	2	-	-	-	-
Fachangestellte/-r für Bäderbetriebe	4	6	4	3	2	-	-	-	-
Gärtner/-in	9	18	16	16	14	12	11	10	7
Straßenwärter/-in	6	6	6	2	-	-	-	-	-
Fachkraft für Veranstaltungstechnik	-	-	-	2	2	-	-	-	-
Lebensmittelkontrolleur	-	-	-	1	1	-	-	-	-
<b>Insgesamt</b>	<b>76</b>	<b>79</b>	<b>88</b>	<b>67</b>	<b>61</b>	<b>43</b>	<b>51</b>	<b>53</b>	<b>57</b>
<b><u>darunter: Auszubildende weiblich</u></b>									
Diplomverwaltungswirtin	8	7	7	7	6	5	4	4	10
Verwaltungswirtin	-	-	-	2	5	3	1	-	-
Brandmeister/-inspektor-Anwärterin	-	.	3	-	-	-	-	-	-
Verwaltungsfachangestellte	12	6	6	6	6	5	8	9	10
Kauffrau für Bürokommunikation	9	5	5	5	3	2	3	3	5
Assistentin an Bibliotheken	3	-	-	-	-	-	-	-	-
Fachangestellte für Medien/Informationsdienste	.	5	4	2	2	-	-	-	1
Vermessungstechnikerin	.	.	1	-	-	-	-	-	-
Fachangestellte für Bäderbetriebe	3	4	2	1	1	-	-	-	-
Gärtnerin	5	5	1	5	6	4	1	1	1
Fachkraft für Veranstaltungstechnik	-	-	-	1	1	-	-	-	-
<b>Insgesamt</b>	<b>43</b>	<b>36</b>	<b>29</b>	<b>29</b>	<b>30</b>	<b>19</b>	<b>17</b>	<b>17</b>	<b>27</b>

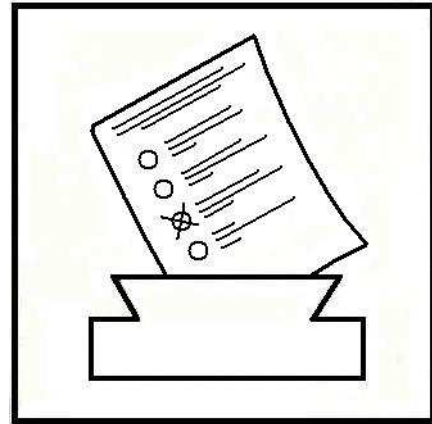

# **12**

## ***Wahlen***

## Vorbemerkungen

Die **Europawahl**, die in den Mitgliedstaaten der Europäischen Union in der Zeit vom 4. bis 7. Juni 2009 stattfand, war die siebente Direktwahl der Abgeordneten des Europäischen Parlaments aus der Bundesrepublik Deutschland. Die Europawahl erfolgte nach den Grundsätzen der Verhältniswahl mit Listenvorschlägen. Jeder Wähler hatte eine Stimme.

Die **Wahl zum 17. Deutschen Bundestag** fand am 27. September 2009 nach den Grundsätzen einer mit der Personenwahl verbundenen Verhältniswahl statt. Es wurden 598 Abgeordnete des Bundestages für die Dauer von vier Jahren je zur Hälfte nach Kreiswahlvorschlägen (Direktmandate) und nach Landeswahlvorschlägen (Landeslisten) gewählt. Die Hansestadt Rostock bildete bei diesen Wahlen gemeinsam mit den amtsfreien Gemeinden Graal-Müritz und Sanitz und den Ämtern Carbäk, Rostocker Heide und Tessin einen gemeinsamen Wahlkreis **14 - Rostock**. Im Jahrbuch werden aus Gründen der Vergleichbarkeit nur die Ergebnisse in der Hansestadt Rostock dargestellt.

Jeder Wähler hatte zwei Stimmen zu vergeben: die Erststimme für die Wahl eines Wahlkreisabgeordneten, die Zweitstimme für eine Landesliste. Ein Direktmandat im Bundestag erhielt der Bewerber, der im Wahlkreis die einfache Mehrheit der abgegebenen gültigen Erststimmen auf sich vereinigte. Bei der Verteilung der Bundestagssitze auf die Landeslisten wurden die Parteien berücksichtigt, die mindestens fünf Prozent der abgegebenen gültigen Zweitstimmen oder in mindestens drei Wahlkreisen ein Direktmandat errungen hatten.

Am 4. September 2011 fand die Wahl der 71 Abgeordneten des **6. Landtages von Mecklenburg-Vorpommern** statt. Für eine Dauer von fünf Jahren wurden 36 Abgeordnete durch direkte Wahl in den Wahlkreisen, die übrigen durch Verhältniswahl aus den Landeslisten der politischen Parteien, gewählt. Es fanden nahezu die gleichen Grundsätze wie zur Bundestagswahl Anwendung. Die Hansestadt Rostock war in vier Wahlkreise eingeteilt.

Die wahlberechtigten Bürger der Hansestadt Rostock wählten am 7. Juni 2009 für die Dauer von fünf Jahren die 53 Mitglieder der **Bürgerschaft** nach dem System einer Kombination von Verhältniswahl mit Persönlichkeitselementen.

Hiernach hatte jeder Wähler drei Stimmen, die er

- beliebig auf mehrere Bewerber desselben Wahlvorschlages oder
- auf verschiedene Wahlvorschläge von Parteien, Wählergruppen und Einzelbewerber verteilen (panaschieren) oder
- auf einen einzigen Bewerber häufen (kumulieren)

konnte.

Um die 53 Mandate in der Bürgerschaft der Hansestadt Rostock bewarben sich in fünf Wahlbereichen fünf Einzelbewerber und 279 Kandidaten aus 14 Parteien und Wählergruppen. Es wurden bei der Bürgerschaftswahl auch Parteien, Wählergruppen und Einzelbewerber berücksichtigt, die im Wahlgebiet weniger als fünf Prozent der gültigen Stimmen auf sich vereinigten.

2005 fand in der Hansestadt Rostock die zweite **Direktwahl des Oberbürgermeisters** statt. Der Wahltag war der 27. Februar 2005. Jeder Wähler hatte eine Stimme. Gewählt war der Bewerber, der mehr als die Hälfte der abgegebenen gültigen Stimmen erhalten hat. Da bei der Wahl 2005 Herr Methling diese absolute Mehrheit erhielt, fanden keine Stichwahlen statt.

Alle in den Tabellen angegebenen Werte schließen die Briefwahlergebnisse mit ein.

## Quellen

Wahlkommission der DDR  
Kreiswahlausschüsse der Hansestadt Rostock  
Stadtwahlausschuss der Hansestadt Rostock  
Gemeindewahlausschuss der Hansestadt Rostock  
Landeswahlleiter Mecklenburg-Vorpommern

<b>Tabellen</b>		<b>Seite</b>
1201	Wahl der Abgeordneten des Europäischen Parlaments aus der Bundesrepublik Deutschland 1994 bis 2009	333
1202	Wahlen zum Bundestag der Bundesrepublik Deutschland 1990 bis 2009	334
1203	Wahlen zum Landtag von Mecklenburg-Vorpommern 1994 bis 2011	335
1204	Bürgerschaftswahlen 1990 bis 2009	336
1205	Sitzverteilung in der Bürgerschaft nach Parteien/Wählergruppen	337
1206	Oberbürgermeisterwahl am 27. Februar 2005	338

### **Karten und Abbildungen**

Sitzverteilung in der Bürgerschaft der Hansestadt Rostock - Wahlperiode 2009 bis 2014 - Anzahl der gewählten Vertreter -	337
---	-----



## 1201 Wahl der Abgeordneten des Europäischen Parlaments aus der Bundesrepublik Deutschland 1994 bis 2009

Merkmal	Wahlergebnis							
	12. Juni 1994		13. Juni 1999		13. Juni 2004		7. Juni 2009	
	Personen/ Anzahl	in %	Personen/ Anzahl	in %	Personen/ Anzahl	in %	Personen/ Anzahl	in %
Wahlberechtigte	180 963	x	164 766	x	163 105	x	<b>169 654</b>	<b>x</b>
Wähler/Wahlbeteiligung	103 083	57,0	64 061	38,9	58 360	35,8	<b>73 343</b>	<b>43,2</b>
<u>davon:</u>								
Ungültige Stimmen	4 147	4,0	1 529	2,4	2 061	3,5	<b>1 775</b>	<b>2,4</b>
Gültige Stimmen	98 936	96,0	62 532	97,6	56 299	96,5	<b>71 568</b>	<b>97,6</b>
<b><u>von den gültigen Stimmen entfallen auf:</u></b>								
CDU	20 442	20,7	19 986	32,0	15 896	28,2	<b>16 029</b>	<b>22,4</b>
DIE LINKE bzw. PDS	34 867	35,2	21 417	34,2	15 122	26,9	<b>19 290</b>	<b>27,0</b>
SPD	25 238	25,5	15 003	24,0	11 552	20,5	<b>13 925</b>	<b>19,5</b>
GRÜNE	7 856	7,9	2 353	3,8	5 284	9,4	<b>6 922</b>	<b>9,7</b>
FDP	1 911	1,9	860	1,4	2 356	4,2	<b>5 844</b>	<b>8,2</b>
FAMILIE	-	-	-	-	910	1,6	<b>1 367</b>	<b>1,9</b>
Die Tierschutzpartei	-	-	354	0,6	765	1,4	<b>787</b>	<b>1,1</b>
DIE FRAUEN	-	-	211	0,3	503	0,9	<b>415</b>	<b>0,6</b>
REP	1 960	2,0	410	0,7	390	0,7	<b>728</b>	<b>1,0</b>
Volksabstimmung	-	-	-	-	-	-	<b>277</b>	<b>0,4</b>
AUFBRUCH	-	-	-	-	181	0,3	<b>283</b>	<b>0,4</b>
DKP	-	-	-	-	226	0,4	<b>165</b>	<b>0,2</b>
PBC	167	0,2	88	0,1	121	0,2	<b>98</b>	<b>0,1</b>
PSG	-	-	-	-	130	0,2	<b>87</b>	<b>0,1</b>
BüSo	192	0,2	42	0,1	80	0,1	<b>34</b>	<b>0,0</b>
ödp	336	0,3	75	0,1	60	0,1	<b>130</b>	<b>0,2</b>
CM	81	0,1	34	0,1	34	0,1	<b>47</b>	<b>0,1</b>
50Plus	-	-	-	-	-	-	<b>284</b>	<b>0,4</b>
AUF	-	-	-	-	-	-	<b>127</b>	<b>0,2</b>
BP	86	0,1	-	-	-	-	<b>30</b>	<b>0,0</b>
DVU	-	-	-	-	-	-	<b>622</b>	<b>0,9</b>
DIE GRAUEN	-	-	-	-	-	-	<b>756</b>	<b>1,1</b>
DIE VIOLETTEN	-	-	-	-	-	-	<b>199</b>	<b>0,3</b>
EDE	-	-	-	-	-	-	<b>99</b>	<b>0,1</b>
FBI	-	-	-	-	-	-	<b>112</b>	<b>0,2</b>
FÜR VOLKSENTSCHEIDE	-	-	-	-	-	-	<b>212</b>	<b>0,3</b>
FW FREIE WÄHLER	-	-	-	-	-	-	<b>383</b>	<b>0,5</b>
Newropeans	-	-	-	-	-	-	<b>65</b>	<b>0,1</b>
PIRATEN	-	-	-	-	-	-	<b>1 004</b>	<b>1,4</b>
RRP	-	-	-	-	-	-	<b>316</b>	<b>0,4</b>
RENTNER	-	-	-	-	-	-	<b>931</b>	<b>1,3</b>
NPD	205	0,2	348	0,6	619	1,1	-	-
GRAUE	789	0,8	283	0,5	1 233	2,2	-	-
ZENTRUM	-	-	74	0,1	62	0,1	-	-
Deutschland	-	-	-	-	407	0,7	-	-
Unabhängige Kandidaten	-	-	-	-	246	0,4	-	-
DP	-	-	-	-	122	0,2	-	-
APD	762	0,8	375	0,6	-	-	-	-
NATURGESETZ	203	0,2	71	0,1	-	-	-	-
PASS	786	0,8	493	0,8	-	-	-	-
ASP	-	-	14	0,0	-	-	-	-
HP	-	-	41	0,1	-	-	-	-
DSU	176	0,2	-	-	-	-	-	-
BfB	1 273	1,3	-	-	-	-	-	-
BSA	26	0,0	-	-	-	-	-	-
LIGA	81	0,1	-	-	-	-	-	-
AUTONOMIE	111	0,1	-	-	-	-	-	-
FORUM	939	0,9	-	-	-	-	-	-
PEAD	79	0,1	-	-	-	-	-	-
STATT Partei	370	0,4	-	-	-	-	-	-

## 1202 Wahlen zum Bundestag der Bundesrepublik Deutschland 1990 bis 2009

Merkmal	Wahlergebnis											
	2. Dezember 1990		16. Oktober 1994		27. September 1998		22. September 2002		18. September 2005		27. September 2009	
	Perso- nen/ Anzahl	in %	Perso- nen/ Anzahl	in %	Perso- nen/ Anzahl	in %	Perso- nen/ Anzahl	in %	Perso- nen/ Anzahl	in %	Perso- nen/ Anzahl	in %
Wahlberechtigte	188 038	x	178 485	x	167 365	x	161 960	x	165 436	x	<b>169 637</b>	<b>x</b>
Wähler bzw. Wahlbeteiligung	129 934	69,1	132 287	74,1	132 361	79,1	115 637	71,4	118 417	71,6	<b>111 062</b>	<b>65,5</b>
<b><u>Zweitstimmenergebnisse</u></b>												
Ungültige Stimmen	1 355	1,0	1 758	1,3	2 791	2,1	2 081	1,8	1 628	1,4	<b>1 622</b>	<b>1,5</b>
Gültige Stimmen	128 579	99,0	130 529	98,7	129 570	97,9	113 556	98,2	116 789	98,6	<b>109 440</b>	<b>98,5</b>
<b><u>von den gültigen Stimmen entfielen auf:</u></b>												
SPD	36 740	28,6	43 228	33,1	51 362	39,6	55 109	48,5	46 571	39,9	<b>20 210</b>	<b>18,5</b>
CDU	38 804	30,2	36 049	27,6	27 523	21,2	24 444	21,5	25 110	21,5	<b>28 246</b>	<b>25,8</b>
DIE LINKE bzw.PDS	24 626	19,2	39 079	29,9	36 994	28,6	20 682	18,2	28 220	24,2	<b>34 497</b>	<b>31,5</b>
FDP	13 416	10,4	3 371	2,6	2 555	2,0	5 259	4,6	6 109	5,2	<b>9 906</b>	<b>9,1</b>
GRÜNE	-	-	6 569	5,0	5 235	4,0	5 711	5,0	6 759	5,8	<b>9 824</b>	<b>9,0</b>
NPD	465	0,4	-	-	1 194	0,9	616	0,5	2 230	1,9	<b>2 553</b>	<b>2,3</b>
MLPD	-	-	43	0,0	-	-	-	-	493	0,4	<b>280</b>	<b>0,3</b>
REP	1 243	1,0	1 095	0,8	412	0,3	160	0,1	-	-	<b>143</b>	<b>0,1</b>
PIRATEN	-	-	-	-	-	-	-	-	-	-	<b>3 781</b>	<b>3,5</b>
GRAUE	970	0,8	648	0,5	343	0,3	-	-	1 046	0,9	-	-
PBC	-	-	-	-	-	-	-	-	251	0,2	-	-
Schill	-	-	-	-	-	-	1 575	1,4	-	-	-	-
ödp	208	0,2	156	0,1	99	0,1	-	-	-	-	-	-
BFB - Die Offensive	-	-	-	-	124	0,1	-	-	-	-	-	-
CHANCE 2000	-	-	-	-	88	0,1	-	-	-	-	-	-
DVU	-	-	-	-	2 136	1,6	-	-	-	-	-	-
Pro DM	-	-	-	-	1 280	1,0	-	-	-	-	-	-
AB 2000	-	-	-	-	225	0,2	-	-	-	-	-	-
NATURGESETZ	-	-	291	0,2	-	-	-	-	-	-	-	-
B90/Gr	11 765	9,2	-	-	-	-	-	-	-	-	-	-
DSU	307	0,2	-	-	-	-	-	-	-	-	-	-
SpAD	35	0,0	-	-	-	-	-	-	-	-	-	-
<b><u>Erststimmenergebnisse</u></b>												
Direktmandat (Wahlkreissieger)	Dr. Christine Lucyga (SPD)	34,4	Dr. Christine Lucyga (SPD)	33,2	Dr. Christine Lucyga (SPD)	36,8	Dr. Christine Lucyga (SPD)	45,2	Christian Kleimin- ger (SPD)	38,4	<b>Steffen Bock- hahn (DIE LINKE)</b>	<b>33,0</b>



## 1203 Wahlen zum Landtag von Mecklenburg-Vorpommern 1990 bis 2011

Merkmal	Wahlergebnis									
	16. Oktober 1994		27. September 1998		22. September 2002		17. September 2006		4. September 2011	
	Personen/ Anzahl	in %	Personen/ Anzahl	in %	Personen/ Anzahl	in %	Personen/ Anzahl	in %	Personen/ Anzahl	in %
Wahlberechtigte	178 150	x	166 652	x	161 166	x	166 170	x	<b>169 786</b>	<b>x</b>
Wähler/Wahlbeteiligung	132 036	74,1	132 012	79,2	115 103	71,4	97 867	58,9	<b>87 576</b>	<b>51,6</b>
<b><u>Zweitstimmenergebnisse</u></b>										
Ungültige Stimmen	2 151	1,6	2 628	2,0	1 789	1,6	1 679	1,7	<b>1 809</b>	<b>2,1</b>
Gültige Stimmen	129 885	98,4	129 384	98,0	113 314	98,4	96 188	98,3	<b>85 767</b>	<b>97,9</b>
<b><u>von den gültigen Stimmen entfielen auf:</u></b>										
SPD	44 353	34,1	48 799	37,7	51 504	45,5	30 880	32,1	<b>28 980</b>	<b>33,8</b>
CDU	33 954	26,1	28 319	21,9	26 891	23,7	21 044	21,9	<b>13 965</b>	<b>16,3</b>
DIE LINKE <sup>1</sup>	37 855	29,1	39 139	30,3	21 605	19,1	19 714	20,5	<b>18 539</b>	<b>21,6</b>
FDP	3 821	2,9	1 776	1,4	4 627	4,1	9 272	9,6	<b>2 116</b>	<b>2,5</b>
NPD	307	0,2	1 379	1,1	601	0,5	4 893	5,1	<b>3 556</b>	<b>4,1</b>
GRÜNE	6 884	5,3	4 710	3,6	4 447	3,9	5 522	5,7	<b>12 252</b>	<b>14,3</b>
FAMILIE	-	-	-	-	-	-	921	1,0	<b>1 580</b>	<b>1,8</b>
PBC	102	0,1	101	0,1	141	0,1	182	0,2	<b>66</b>	<b>0,1</b>
AB	-	-	-	-	-	-	77	0,1	<b>175</b>	<b>0,2</b>
APD	-	-	-	-	-	-	109	0,1	<b>133</b>	<b>0,2</b>
AUF	-	-	-	-	-	-	-	-	<b>115</b>	<b>0,1</b>
REP	893	0,7	393	0,3	137	0,1	-	-	<b>82</b>	<b>0,1</b>
FREIE WÄHLER	-	-	-	-	-	-	-	-	<b>508</b>	<b>0,6</b>
ödp	-	-	-	-	-	-	-	-	<b>95</b>	<b>0,1</b>
Die PARTEI	-	-	-	-	-	-	-	-	<b>346</b>	<b>0,4</b>
PIRATEN	-	-	-	-	-	-	-	-	<b>3 259</b>	<b>3,8</b>
Offensive D	-	-	-	-	-	-	48	0,0	-	-
GRAUE	578	0,4	384	0,3	359	0,3	1 285	1,3	-	-
Deutschland	-	-	-	-	-	-	229	0,2	-	-
AGFG	-	-	-	-	-	-	158	0,2	-	-
WASG	-	-	-	-	-	-	747	0,8	-	-
Bündnis für M-V	-	-	-	-	-	-	1 107	1,2	-	-
BMV	-	-	-	-	216	0,2	-	-	-	-
SPASS	-	-	-	-	926	0,8	-	-	-	-
Schill	-	-	-	-	1 753	1,5	-	-	-	-
SLP	-	-	-	-	29	0,0	-	-	-	-
V.P.M.V.	-	-	-	-	78	0,1	-	-	-	-
BFB-Die Offensive	-	-	191	0,1	-	-	-	-	-	-
DVU	-	-	2 524	2,0	-	-	-	-	-	-
Pro DM	-	-	1 325	1,0	-	-	-	-	-	-
AB 2000	-	-	344	0,3	-	-	-	-	-	-
BUMV	275	0,2	-	-	-	-	-	-	-	-
NATURGESETZ	241	0,2	-	-	-	-	-	-	-	-
Norddeutsche Bauernpartei	47	0,0	-	-	-	-	-	-	-	-
PASS	575	0,4	-	-	-	-	-	-	-	-
<b><u>Erststimmenergebnisse - Direktkandidat (Wahlkreissieger)</u></b>										
Wahlkreis I	Dankert (SPD)	33,5	Dankert (SPD)	38,8	Dankert (SPD)	43,0	Dankert (SPD)	33,2	<b>Mucha (SPD)</b>	<b>34,4</b>
Wahlkreis II	Staszak (SPD)	35,3	Staszak (SPD)	41,5	Voland (SPD)	46,7	Prof. Dr. Methling (Die Linke.)	32,2	<b>Albrecht (SPD)</b>	<b>38,6</b>
Wahlkreis III	Baunach (SPD)	33,1	Baunach (SPD)	38,8	Baunach (SPD)	45,2	Baunach (SPD)	34,9	<b>Brodkorb (SPD)</b>	<b>41,5</b>
Wahlkreis IV	Dr. Reißmann (SPD)	34,1	Dr. Reißmann (SPD)	41,3	Schulte (SPD)	41,7	Schulte (SPD)	29,4	<b>Schulte (SPD)</b>	<b>31,5</b>

<sup>1</sup> Partei hatte Namensänderungen (PDS - Die Linke. - DIE LINKE)

## 1204 Bürgerschaftswahlen 1990 bis 2009

Merkmal	Wahlergebnis									
	6. Mai 1990		12. Juni 1994		13. Juni 1999		13. Juni 2004		7. Juni 2009	
	Personen/ Anzahl	in %	Personen/ Anzahl	in %	Personen/ Anzahl	in %	Personen/ Anzahl	in %	Personen/ Anzahl	in %
Wahlberechtigte	187 678	x	180 369	x	169 674	x	167 632	x	<b>171 343</b>	<b>x</b>
Wähler/Wahlbeteiligung	127 979	68,2	102 273	56,7	65 357	38,5	59 767	35,7	<b>74 042</b>	<b>43,2</b>
<u>davon:</u>										
Ungültige Stimmen	13 897	3,6	11 188	3,7	5 787	3,0	5 072	2,9	<b>4 414</b>	<b>2,0</b>
Gültige Stimmen	370 040	96,4	295 631	96,4	190 284	97,0	170 606	97,1	<b>214 380</b>	<b>98,0</b>
<b><u>von den gültigen Stimmen entfielen auf:</u></b>										
CDU	84 637	22,9	53 987	18,3	53 269	28,0	41 326	24,2	<b>37 327</b>	<b>17,4</b>
DIE LINKE bzw. PDS	84 499	22,8	98 088	33,2	60 759	31,9	40 973	24,0	<b>50 787</b>	<b>23,7</b>
SPD	103 753	28,0	80 657	27,3	52 489	27,6	36 452	21,4	<b>39 372</b>	<b>18,4</b>
FDP	16 656	4,5	6 812	2,3	4 751	2,5	8 302	4,9	<b>17 941</b>	<b>8,4</b>
GRÜNE	-	-	-	-	-	-	-	-	<b>21 449</b>	<b>10,0</b>
NPD	-	-	-	-	-	-	-	-	<b>6 493</b>	<b>3,0</b>
AfR	-	-	-	-	-	-	3 748	2,2	<b>1 681</b>	<b>0,8</b>
APD	-	-	-	-	-	-	-	-	<b>393</b>	<b>0,2</b>
AUFBRUCH 09	-	-	-	-	-	-	-	-	<b>4 115</b>	<b>1,9</b>
DIE GRAUEN	-	-	-	-	-	-	-	-	<b>2 679</b>	<b>1,2</b>
FÜR Rostock - pro OB	-	-	-	-	-	-	-	-	<b>16 874</b>	<b>7,9</b>
Haus und Grund Rostock	-	-	-	-	-	-	1 299	0,8	<b>615</b>	<b>0,3</b>
Rostocker Bund	-	-	-	-	-	-	9 355	5,5	<b>10 259</b>	<b>4,8</b>
SAV	-	-	-	-	-	-	4 222	2,5	<b>3 409</b>	<b>1,6</b>
Einzelbewerber Burmeister	-	-	-	-	-	-	-	-	<b>302</b>	<b>0,1</b>
Einzelbewerber Engelmann	-	-	-	-	-	-	-	-	<b>269</b>	<b>0,1</b>
Einzelbewerber Hess	-	-	-	-	-	-	-	-	<b>83</b>	<b>0,0</b>
Einzelbewerber Soltwedel	-	-	-	-	-	-	-	-	<b>194</b>	<b>0,1</b>
Einzelbewerber v. Olszewski	-	-	-	-	-	-	-	-	<b>138</b>	<b>0,1</b>
Bündnis 90	38 103	10,3	31 516	10,7	11 187	5,9	18 030	10,6	-	-
Übrige <sup>1</sup>	42 392	11,5	24 571	8,3	7 829	4,1	x	x	-	-
BUMV	-	-	-	-	-	-	962	0,6	-	-
GRAUE	-	-	-	-	-	-	1 865	1,1	-	-
Einzelbewerber Freitag	-	-	-	-	-	-	2 693	1,6	-	-
Einzelbewerber Loeckel	-	-	-	-	-	-	1 379	0,8	-	-

<sup>1</sup> aus Platzgründen wurden bei den Wahlen von 1990 bis 1999 die Ergebnisse der anderen Parteien, Wählergruppen und der Einzelbewerber zusammengefasst

## 1205 Sitzverteilung in der Bürgerschaft nach Parteien/Wählergruppen

Parteien/ Wählergruppen	12. Juni 1994	13. Juni 1999	13. Juni 2004			7. Juni 2009		
	ins- gesamt	ins- gesamt	ins- gesamt	davon		ins- gesamt	davon	
				männlich	weiblich		männlich	weiblich
Personen								
CDU	11	16	13	9	4	9	6	3
DIE LINKE bzw. PDS	20	18	13	7	6	13	10	3
SPD	16	16	11	5	6	10	6	4
FDP	-	-	3	3	-	4	3	1
GRÜNE	-	-	-	-	-	5	2	3
NPD	-	-	-	-	-	2	1	1
AUFBRUCH 09	-	-	-	-	-	1	-	1
DIE GRAUEN	-	-	-	-	-	1	-	1
FÜR Rostock - pro OB	-	-	-	-	-	4	3	1
Rostocker Bund	-	-	3	-	3	3	1	2
SAV	-	-	1	-	1	1	-	1
AfR	-	-	1	1	-	-	-	-
Bündnis 90	6	3	6	2	4	-	-	-
GRAUE	-	-	1	1	-	-	-	-
Einzelbewerber Freitag	-	-	1	1	-	-	-	-
<b>Insgesamt</b>	<b>53</b>	<b>53</b>	<b>53</b>	<b>29</b>	<b>24</b>	<b>53</b>	<b>32</b>	<b>21</b>
Anteil in %	100	100	100	54,7	45,3	100	60,4	39,6
<b>Durchschnittsalter</b> (in Jahren)	<b>48,5</b>	<b>47,4</b>	<b>48,2</b>	<b>49,4</b>	<b>46,9</b>	<b>46,5</b>	<b>49,0</b>	<b>42,5</b>

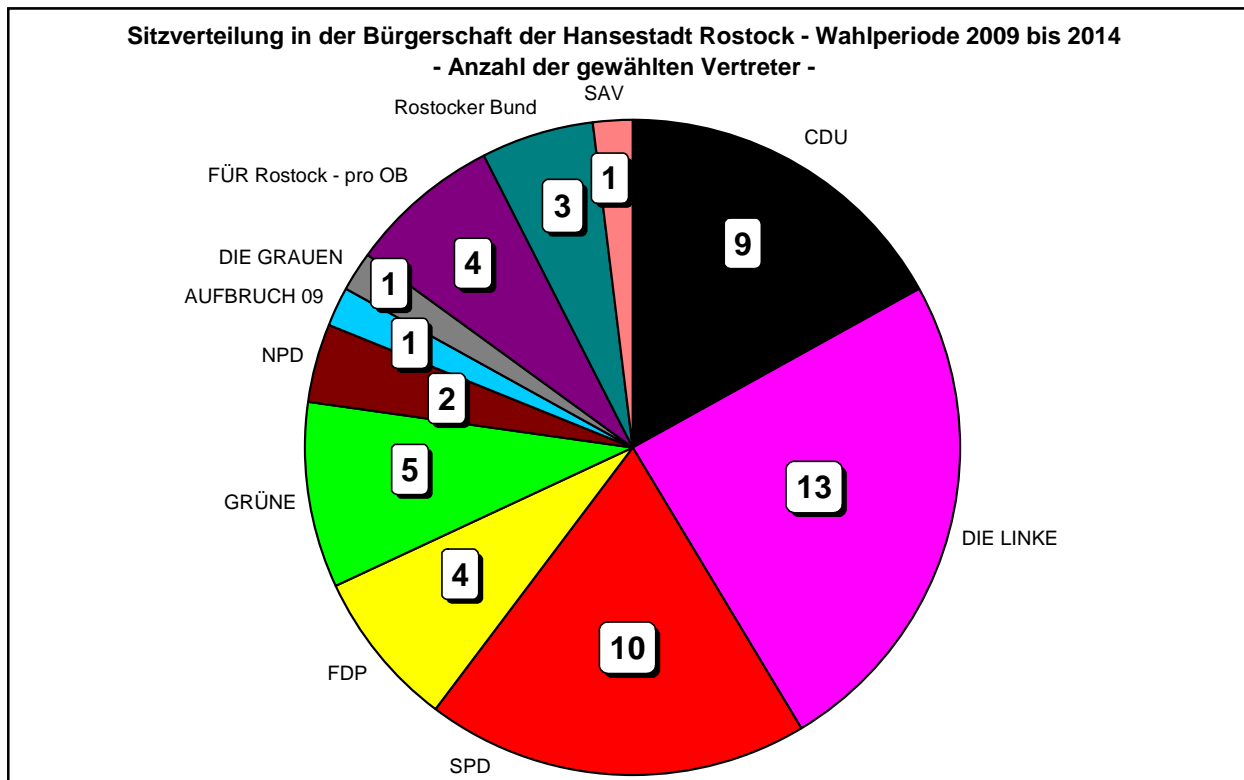

## 1206 Oberbürgermeisterwahl am 27. Februar 2005

Merkmal	Wahlergebnis	
	Personen/Anzahl	in %
Wahlberechtigte	169 521	x
Wähler/Wahlbeteiligung	72 341	42,7
<u>davon:</u>		
Ungültige Stimmen	326	0,5
Gültige Stimmen	72 015	99,5
von den gültigen Stimmen entfielen auf:		
Schörken, Dieter (CDU)	5 468	7,6
Schillen, Ida (PDS)	9 256	12,9
Schröder, Sebastian (SPD/Bündnis 90/GRÜNE)	13 783	19,1
Methling, Roland (Bündnis für Rostock)	41 933	58,2
Laubert, René (FLD - DIE FREIHEITLICHEN))	145	0,2
Eickstädt, Bernhard (Einzelbewerber)	100	0,1
Finck, Brunhild (Einzelbewerberin)	335	0,5
Konrad, Peter (Einzelbewerber)	75	0,1
Vetter, Toralf (Einzelbewerber)	239	0,3
Voß, Detlef (Einzelbewerber)	306	0,4
Zeggel, Jan (Einzelbewerber)	375	0,5

# ***Anhang***

## Vorbemerkungen

Laut dem Landesraumentwicklungsprogramm Mecklenburg-Vorpommern (gültig bis August 2011) wurden die Gemeinden des Landes Mittelbereichen zugeordnet. Die Hansestadt Rostock gehörte zum **Mittelbereich Rostock/Bad Doberean**. Mehrere Mittelbereiche bildeten einen Oberbereich. Mecklenburg-Vorpommern war in vier Oberbereiche eingeteilt.

## Quellen

Hansestadt Rostock, Stadtamt  
Statistisches Amt Mecklenburg-Vorpommern

<b>Tabellen</b>	<b>Seite</b>
Bevölkerung der Stadtbereiche Warnemünde, Rostock-Heide, Lichtenhagen und Groß Klein nach Altersgruppen 1992 bis 2010	344
Bevölkerung der Stadtbereiche Lütten Klein, Evershagen, Schmarl und Reutershagen nach Altersgruppen 1992 bis 2010	346
Bevölkerung der Stadtbereiche Hansaviertel, Gartenstadt/Stadtweide, Kröpeliner-Tor-Vorstadt und Südstadt nach Altersgruppen 1992 bis 2010	348
Bevölkerung der Stadtbereiche Biestow, Stadtmitte und Brinckmansdorf nach Altersgruppen 1992 bis 2010	350
Bevölkerung der Stadtbereiche Dierkow-Neu, Dierkow-Ost und Dierkow-West nach Altersgruppen 1992 bis 2010	352
Bevölkerung der Stadtbereiche Toitenwinkel, Gehlsdorf und Rostock-Ost nach Altersgruppen 1992 bis 2010	354
Wanderungsbewegung insgesamt (einschließlich Umzugszuzüge und -fortzüge) nach Altersgruppen und Stadtbereichen 2010	356
Wanderungsbewegung männlich (einschließlich Umzugszuzüge und -fortzüge) nach Altersgruppen und Stadtbereichen 2010	357
Wanderungsbewegung weiblich (einschließlich Umzugszuzüge und -fortzüge) nach Altersgruppen und Stadtbereichen 2010	358
Wanderungsbewegung insgesamt (einschließlich Umzugszuzüge und -fortzüge) nach Altersgruppen und Stadtbereichen 2000 bis 2010	359
Wanderungsbewegung männlich (einschließlich Umzugszuzüge und -fortzüge) nach Altersgruppen und Stadtbereichen 2000 bis 2010	360
Wanderungsbewegung weiblich (einschließlich Umzugszuzüge und -fortzüge) nach Altersgruppen und Stadtbereichen 2000 bis 2010	361
Bevölkerungsentwicklung im Mittelbereich Rostock/Bad Doberan 1990 bis 2010	362

## **Karten und Abbildungen**

Durchschnittsalter der Bevölkerung der Hansestadt Rostock nach Stadtbereichen - Stand 31. Dezember 2010 -	343
Altersstruktur der Stadtbereiche: A Warnemünde, B Rostock-Heide, C Lichtenhagen und D Groß Klein am 31. Dezember 2010	345
Altersstruktur der Stadtbereiche: E Lütten Klein, F Evershagen, G Schmarl und H Reutershagen am 31. Dezember 2010	347
Altersstruktur der Stadtbereiche: I Hansaviertel, J Gartenstadt/Stadtweide, K Kröpeliner-Tor-Vorstadt und L Südstadt am 31. Dezember 2010	349
Altersstruktur der Stadtbereiche: M Biestow, N Stadtmitte und O Brinckmansdorf am 31. Dezember 2010	351
Altersstruktur der Stadtbereiche: P Dierkow-Neu, Q Dierkow-Ost und R Dierkow-West am 31. Dezember 2010	353
Altersstruktur der Stadtbereiche: S Toitenwinkel, T Gehlsdorf und U Rostock-Ost am 31. Dezember 2010	355





## Durchschnittsalter der Bevölkerung der Hansestadt Rostock nach Stadtbereichen

- Stand 31. Dezember 2010 -

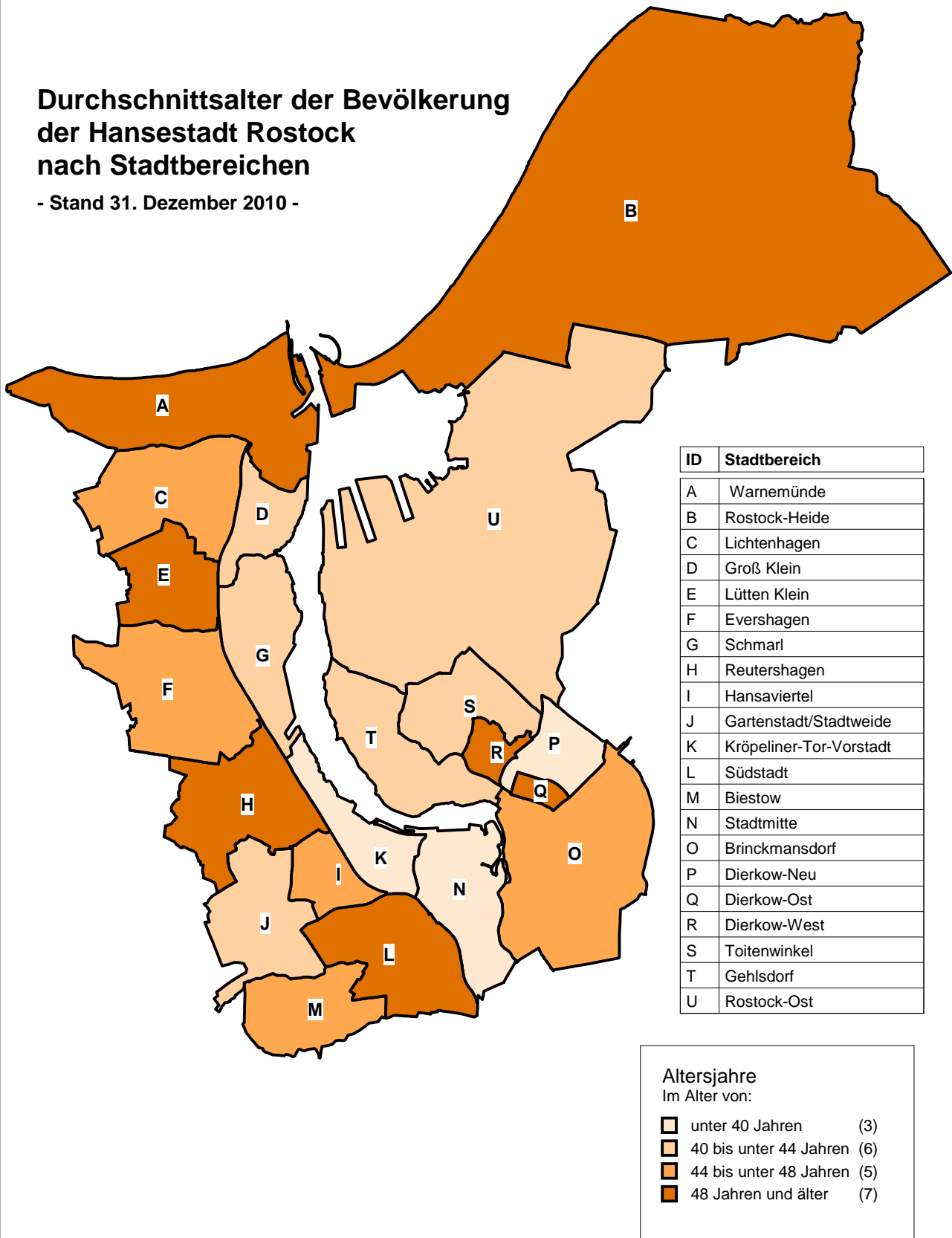

## Bevölkerung der Stadtbereiche Warnemünde, Rostock-Heide, Lichtenhagen und Groß Klein nach Altersgruppen 1992 bis 2010

<b><u>A Warnemünde</u></b>											
Jahr	Bevölkerung insgesamt	Davon im Alter von ... bis unter ... Jahren									
		0 - 3	3 - 6	6 - 15	15 - 25	25 - 35	35 - 45	45 - 55	55 - 65	65 - 75	75 und älter
Personen											
1992	8 231	138	221	757	916	1 077	1 064	1 265	1 131	971	691
1995	7 416	69	105	598	854	980	953	1 099	1 130	917	711
2000	8 768	157	110	514	903	985	1 199	1 321	1 664	1 042	873
2005	8 441	136	111	317	724	799	1 136	1 256	1 544	1 411	1 007
2006	8 395	119	115	324	687	741	1 135	1 245	1 492	1 512	1 025
2007	8 339	112	126	332	633	720	1 109	1 224	1 446	1 594	1 043
2008	8 190	122	137	346	540	666	1 049	1 211	1 407	1 657	1 055
2009	8 100	110	132	363	476	655	989	1 188	1 376	1 728	1 083
<b>2010</b>	<b>7 986</b>	<b>95</b>	<b>118</b>	<b>367</b>	<b>434</b>	<b>635</b>	<b>903</b>	<b>1 203</b>	<b>1 389</b>	<b>1 696</b>	<b>1 146</b>

<b><u>B Rostock-Heide</u></b>											
Jahr	Bevölkerung insgesamt	Davon im Alter von ... bis unter ... Jahren									
		0 - 3	3 - 6	6 - 15	15 - 25	25 - 35	35 - 45	45 - 55	55 - 65	65 - 75	75 und älter
Personen											
1992	2 007	45	93	300	223	351	358	207	242	109	79
1996	2 135	31	36	235	367	402	368	232	235	164	65
2000	1 756	29	21	147	216	227	323	273	242	192	86
2005	1 621	39	30	60	187	188	239	309	244	212	113
2006	1 600	37	26	61	177	183	217	308	239	225	127
2007	1 611	34	32	61	159	188	219	310	247	227	134
2008	1 554	30	29	53	137	172	193	300	269	230	141
2009	1 564	21	32	56	131	177	185	303	266	246	147
<b>2010</b>	<b>1 563</b>	<b>28</b>	<b>25</b>	<b>57</b>	<b>127</b>	<b>163</b>	<b>175</b>	<b>298</b>	<b>290</b>	<b>243</b>	<b>157</b>

  

<b><u>C Lichtenhagen</u></b>											
Jahr	Bevölkerung insgesamt	Davon im Alter von ... bis unter ... Jahren									
		0 - 3	3 - 6	6 - 15	15 - 25	25 - 35	35 - 45	45 - 55	55 - 65	65 - 75	75 und älter
Personen											
1992	18 034	358	574	2 238	3 180	2 324	3 367	3 671	1 481	526	315
1995	16 824	217	378	1 879	2 753	2 384	2 683	3 354	2 176	670	330
2000	14 535	288	265	1 246	2 300	1 801	2 057	2 586	2 636	935	421
2005	13 553	288	271	679	2 231	1 717	1 697	2 004	2 442	1 711	513
2006	13 467	274	257	669	2 206	1 727	1 637	1 949	2 350	1 871	527
2007	13 544	297	244	686	2 194	1 804	1 555	1 881	2 291	2 024	568
2008	13 578	311	254	692	2 094	1 868	1 504	1 861	2 222	2 186	586
2009	13 506	322	279	708	1 999	1 815	1 446	1 813	2 206	2 271	647
<b>2010</b>	<b>13 591</b>	<b>351</b>	<b>310</b>	<b>764</b>	<b>1 866</b>	<b>1 922</b>	<b>1 362</b>	<b>1 792</b>	<b>2 227</b>	<b>2 259</b>	<b>738</b>

  

<b><u>D Groß Klein</u></b>											
Jahr	Bevölkerung insgesamt	Davon im Alter von ... bis unter ... Jahren									
		0 - 3	3 - 6	6 - 15	15 - 25	25 - 35	35 - 45	45 - 55	55 - 65	65 - 75	75 und älter
Personen											
1992	22 278	359	657	4 038	3 835	2 649	5 870	2 671	995	573	631
1995	20 824	269	418	2 643	4 465	2 496	4 810	3 062	1 405	609	647
2000	13 487	296	223	1 146	2 657	1 510	2 089	2 841	1 430	680	615
2005	12 119	288	272	674	1 835	1 580	1 473	2 479	1 748	1 101	669
2006	12 434	333	299	703	1 775	1 703	1 441	2 382	1 863	1 232	703
2007	12 763	364	325	756	1 750	1 842	1 376	2 296	1 965	1 348	741
2008	12 817	365	325	772	1 686	1 885	1 346	2 099	2 113	1 437	789
2009	12 762	351	342	775	1 618	1 931	1 274	1 948	2 233	1 438	852
<b>2010</b>	<b>12 808</b>	<b>348</b>	<b>345</b>	<b>803</b>	<b>1 545</b>	<b>1 942</b>	<b>1 251</b>	<b>1 805</b>	<b>2 408</b>	<b>1 451</b>	<b>870</b>

**Altersstruktur am 31. Dezember 2010  
A Warnemünde**

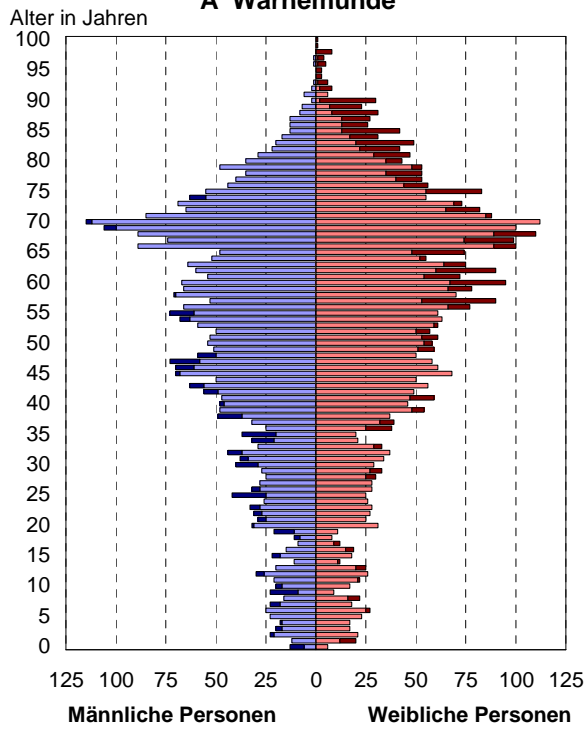

**Altersstruktur am 31. Dezember 2010  
B Rostock-Heide**

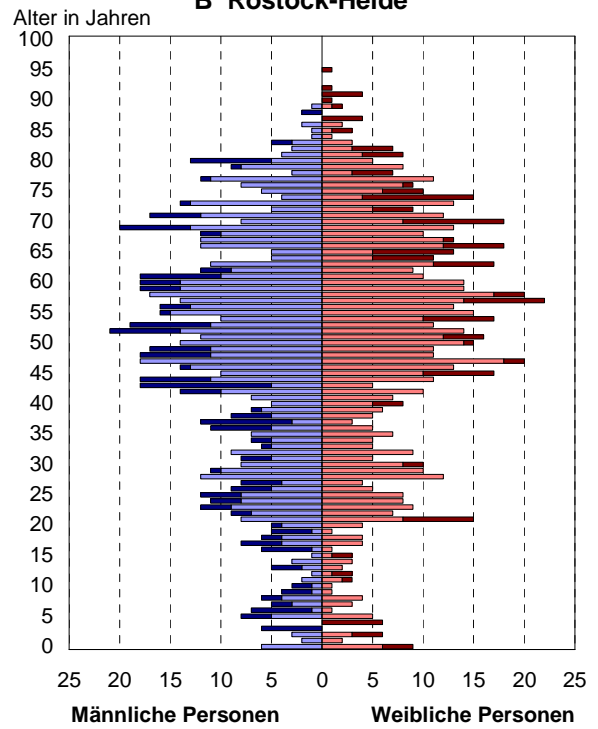

**Altersstruktur am 31. Dezember 2010  
C Lichtenhagen**

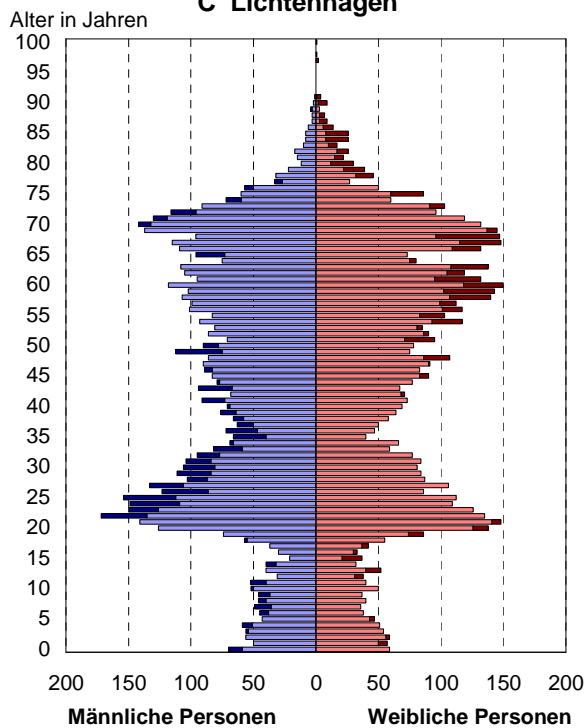

**Altersstruktur am 31. Dezember 2010  
D Groß Klein**

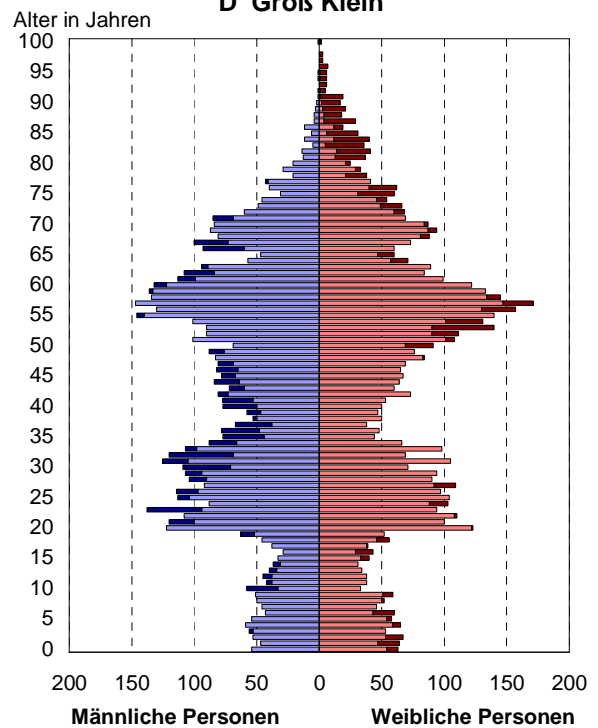

## Bevölkerung der Stadtbereiche Lütten Klein, Evershagen, Schmarl und Reutershagen nach Altersgruppen 1992 bis 2010

<b><u>E Lütten Klein</u></b>											
Jahr	Bevölkerung insgesamt	Davon im Alter von ... bis unter ... Jahren									
		0 - 3	3 - 6	6 - 15	15 - 25	25 - 35	35 - 45	45 - 55	55 - 65	65 - 75	75 und älter
Personen											
1992	23 581	505	795	2 092	2 501	3 647	2 478	5 096	4 230	1 452	785
1995	21 926	314	520	2 023	2 033	3 355	2 392	3 248	5 354	1 829	858
2000	18 867	336	294	1 302	1 895	2 191	2 400	1 951	4 637	2 780	1 081
2005	17 549	322	311	762	2 117	1 681	2 157	2 018	2 486	4 183	1 512
2006	17 439	304	286	722	2 100	1 695	2 068	2 071	2 151	4 384	1 658
2007	17 116	293	288	706	1 959	1 719	1 927	2 057	1 967	4 412	1 788
2008	16 728	284	268	700	1 806	1 750	1 756	2 059	1 830	4 378	1 897
2009	16 643	304	269	724	1 796	1 797	1 600	2 075	1 775	4 240	2 063
<b>2010</b>	<b>16 830</b>	<b>323</b>	<b>298</b>	<b>758</b>	<b>1 773</b>	<b>1 862</b>	<b>1 537</b>	<b>2 100</b>	<b>1 818</b>	<b>3 987</b>	<b>2 374</b>

<b><u>F Evershagen</u></b>											
Jahr	Bevölkerung insgesamt	Davon im Alter von ... bis unter ... Jahren									
		0 - 3	3 - 6	6 - 15	15 - 25	25 - 35	35 - 45	45 - 55	55 - 65	65 - 75	75 und älter
Personen											
1992	21 215	444	659	2 296	2 874	2 979	2 711	4 513	2 612	995	1 132
1996	19 842	292	513	2 182	2 352	2 965	2 578	3 229	3 438	1 190	1 103
2000	15 796	334	334	1 440	2 038	1 883	2 274	1 926	3 179	1 468	920
2005	15 962	346	342	1 001	2 396	1 597	2 193	2 169	2 315	2 513	1 090
2006	16 056	358	338	989	2 399	1 639	2 127	2 203	2 076	2 770	1 157
2007	16 235	346	362	970	2 410	1 733	2 097	2 245	2 021	2 833	1 218
2008	16 368	399	370	996	2 359	1 812	2 043	2 254	1 936	2 928	1 271
2009	16 293	400	388	1 027	2 300	1 910	1 874	2 261	1 887	2 907	1 339
<b>2010</b>	<b>16 337</b>	<b>420</b>	<b>378</b>	<b>1 059</b>	<b>2 272</b>	<b>1 997</b>	<b>1 765</b>	<b>2 285</b>	<b>1 944</b>	<b>2 778</b>	<b>1 439</b>

  

<b><u>G Schmarl</u></b>											
Jahr	Bevölkerung insgesamt	Davon im Alter von ... bis unter ... Jahren									
		0 - 3	3 - 6	6 - 15	15 - 25	25 - 35	35 - 45	45 - 55	55 - 65	65 - 75	75 und älter
Personen											
1992	13 531	237	391	1 736	2 657	1 434	3 123	2 405	1 012	373	163
1995	12 505	164	281	1 292	2 452	1 536	2 314	2 413	1 377	483	193
2000	8 833	218	181	799	1 414	1 110	1 151	1 740	1 426	562	232
2005	7 650	217	189	495	1 006	1 085	912	1 335	1 250	818	343
2006	7 570	197	201	479	985	1 057	902	1 242	1 274	870	363
2007	7 543	190	205	500	949	1 045	904	1 120	1 325	930	375
2008	7 602	208	210	500	929	1 080	856	1 080	1 338	1 007	394
2009	7 808	229	202	523	949	1 123	860	1 053	1 359	1 086	424
<b>2010</b>	<b>8 057</b>	<b>253</b>	<b>216</b>	<b>564</b>	<b>975</b>	<b>1 206</b>	<b>896</b>	<b>1 041</b>	<b>1 373</b>	<b>1 083</b>	<b>450</b>

  

<b><u>H Reutershagen</u></b>											
Jahr	Bevölkerung insgesamt	Davon im Alter von ... bis unter ... Jahren									
		0 - 3	3 - 6	6 - 15	15 - 25	25 - 35	35 - 45	45 - 55	55 - 65	65 - 75	75 und älter
Personen											
1992	21 127	405	677	1 963	2 070	3 003	2 516	2 436	4 525	2 209	1 323
1995	19 836	245	369	1 761	1 860	2 842	2 562	1 929	4 098	2 860	1 310
2000	18 264	309	260	1 183	1 830	2 135	2 520	2 092	2 892	3 489	1 554
2005	18 069	327	285	750	2 148	1 814	2 471	2 511	1 983	3 554	2 226
2006	18 144	327	318	757	2 114	1 863	2 376	2 566	1 976	3 470	2 377
2007	18 251	321	314	770	2 095	1 984	2 246	2 584	2 015	3 381	2 541
2008	18 203	332	325	783	2 015	2 096	2 147	2 588	2 033	3 228	2 656
2009	18 107	365	326	839	1 875	2 271	1 974	2 599	2 046	3 011	2 801
<b>2010</b>	<b>18 087</b>	<b>398</b>	<b>331</b>	<b>859</b>	<b>1 770</b>	<b>2 384</b>	<b>1 914</b>	<b>2 595</b>	<b>2 126</b>	<b>2 752</b>	<b>2 958</b>

**Altersstruktur am 31. Dezember 2010**  
**E Lütten Klein**

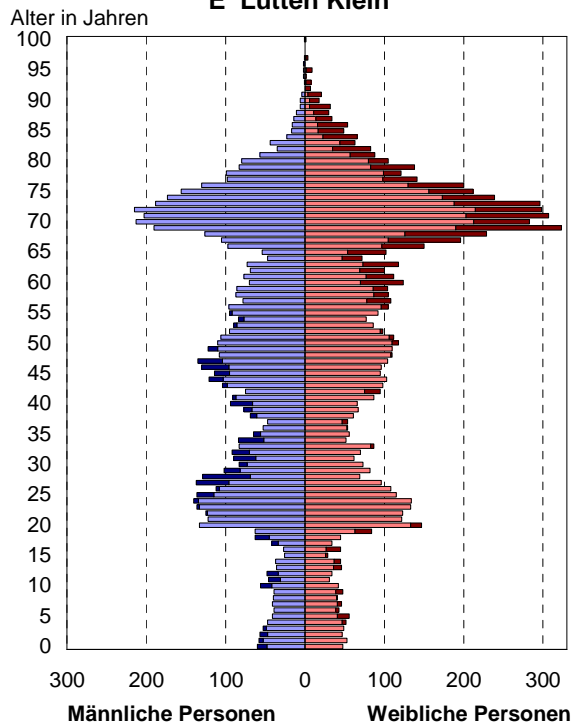

**Altersstruktur am 31. Dezember 2010**  
**F Evershagen**

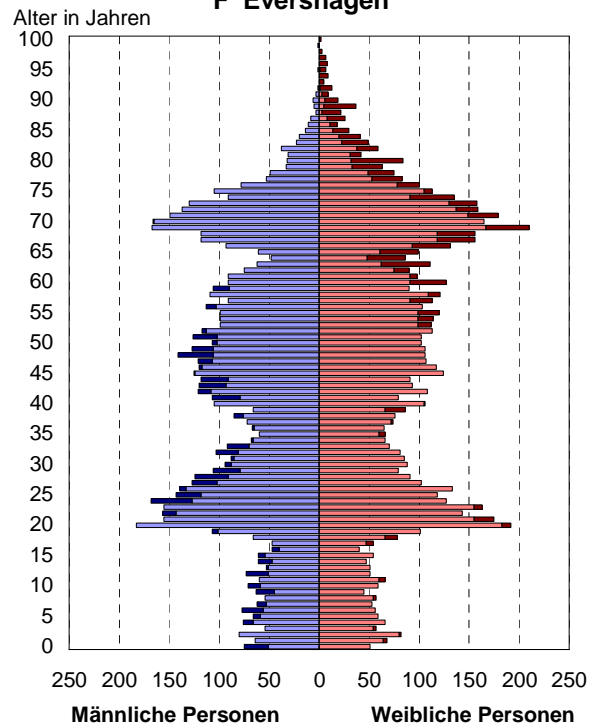

**Altersstruktur am 31. Dezember 2010**  
**G Schmarl**

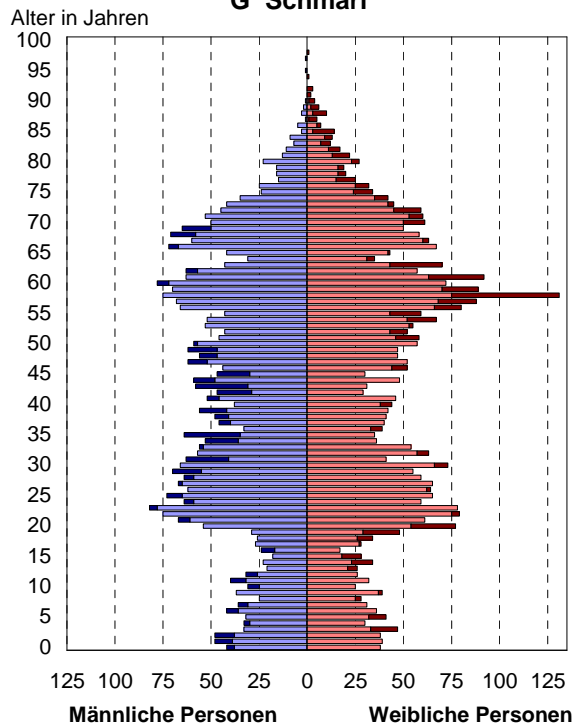

**Altersstruktur am 31. Dezember 2010**  
**H Reutershagen**

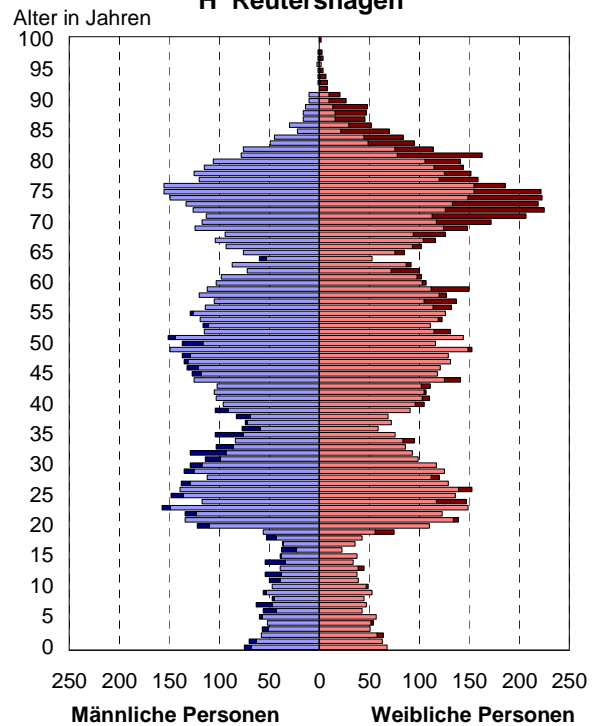

## Bevölkerung der Stadtbereiche Hansaviertel, Gartenstadt/Stadtweide, Kröpeliner-Tor-Vorstadt und Südstadt nach Altersgruppen 1992 bis 2010

<b><u>I Hansaviertel</u></b>											
Jahr	Bevölkerung insgesamt	Davon im Alter von ... bis unter ... Jahren									
		0 - 3	3 - 6	6 - 15	15 - 25	25 - 35	35 - 45	45 - 55	55 - 65	65 - 75	75 und älter
Personen											
1992	9 848	205	352	930	1 102	1 473	1 145	1 438	1 417	1 098	688
1995	9 319	152	200	907	924	1 593	1 137	1 111	1 437	1 186	672
2000	8 730	200	135	659	952	1 277	1 255	1 065	1 344	1 097	746
2005	8 540	227	181	348	1 279	1 308	1 208	1 042	941	1 103	903
2006	8 571	227	177	362	1 267	1 361	1 194	1 043	879	1 162	899
2007	8 674	237	192	384	1 245	1 507	1 180	989	849	1 180	911
2008	8 606	241	193	403	1 149	1 587	1 081	1 007	838	1 188	919
2009	8 644	251	186	408	1 104	1 643	1 033	1 004	835	1 185	995
<b>2010</b>	<b>8 603</b>	<b>256</b>	<b>183</b>	<b>434</b>	<b>1 066</b>	<b>1 673</b>	<b>962</b>	<b>1 013</b>	<b>874</b>	<b>1 135</b>	<b>1 007</b>

<b><u>J Gartenstadt/Stadtweide</u></b>											
Jahr	Bevölkerung insgesamt	Davon im Alter von ... bis unter ... Jahren									
		0 - 3	3 - 6	6 - 15	15 - 25	25 - 35	35 - 45	45 - 55	55 - 65	65 - 75	75 und älter
Personen											
1992	2 350	45	65	205	322	350	264	341	317	238	203
1996	2 256	32	42	207	270	358	288	277	333	251	198
2000	2 684	62	41	252	342	339	436	368	403	236	205
2005	3 183	88	98	245	404	339	591	506	364	309	239
2006	3 331	93	107	294	400	329	623	532	359	336	258
2007	3 274	82	118	297	358	306	598	548	348	361	258
2008	3 281	81	106	314	347	269	583	575	369	375	262
2009	3 273	84	99	333	342	253	548	571	391	376	276
<b>2010</b>	<b>3 322</b>	<b>88</b>	<b>97</b>	<b>336</b>	<b>345</b>	<b>287</b>	<b>528</b>	<b>585</b>	<b>396</b>	<b>370</b>	<b>290</b>

<b><u>K Kröpeliner-Tor-Vorstadt</u></b>											
Jahr	Bevölkerung insgesamt	Davon im Alter von ... bis unter ... Jahren									
		0 - 3	3 - 6	6 - 15	15 - 25	25 - 35	35 - 45	45 - 55	55 - 65	65 - 75	75 und älter
Personen											
1992	18 170	645	836	1 782	2 425	4 035	2 282	1 869	1 920	1 327	1 049
1995	14 907	287	402	1 441	1 755	3 391	2 118	1 555	1 728	1 296	934
2000	15 097	464	273	980	2 465	3 760	2 215	1 429	1 441	1 206	864
2005	17 687	566	382	678	3 765	4 818	2 658	1 592	1 116	1 187	925
2006	18 003	574	393	717	3 740	4 999	2 693	1 634	1 084	1 192	977
2007	18 424	614	413	761	3 673	5 223	2 721	1 688	1 116	1 176	1 039
2008	18 556	606	444	814	3 547	5 455	2 583	1 752	1 107	1 168	1 080
2009	18 873	629	447	870	3 478	5 681	2 518	1 832	1 097	1 198	1 123
<b>2010</b>	<b>19 053</b>	<b>616</b>	<b>467</b>	<b>931</b>	<b>3 499</b>	<b>5 715</b>	<b>2 488</b>	<b>1 880</b>	<b>1 166</b>	<b>1 160</b>	<b>1 131</b>

<b><u>L Südstadt</u></b>											
Jahr	Bevölkerung insgesamt	Davon im Alter von ... bis unter ... Jahren									
		0 - 3	3 - 6	6 - 15	15 - 25	25 - 35	35 - 45	45 - 55	55 - 65	65 - 75	75 und älter
Personen											
1992	15 158	211	374	938	1 275	1 850	1 199	2 592	4 028	1 712	979
1995	14 551	128	192	922	1 111	1 771	1 295	1 357	4 530	2 177	1 068
2000	13 614	151	126	615	1 162	1 268	1 466	1 077	3 234	3 098	1 417
2005	14 323	188	150	352	2 005	1 380	1 425	1 381	1 534	3 952	1 956
2006	14 354	184	174	360	1 967	1 457	1 417	1 398	1 335	3 980	2 082
2007	14 463	194	187	385	1 941	1 573	1 379	1 448	1 251	3 906	2 199
2008	14 560	224	206	426	1 898	1 715	1 311	1 482	1 239	3 729	2 330
2009	14 438	236	195	462	1 811	1 751	1 240	1 540	1 224	3 421	2 558
<b>2010</b>	<b>14 469</b>	<b>255</b>	<b>203</b>	<b>472</b>	<b>1 752</b>	<b>1 886</b>	<b>1 167</b>	<b>1 568</b>	<b>1 271</b>	<b>3 091</b>	<b>2 804</b>

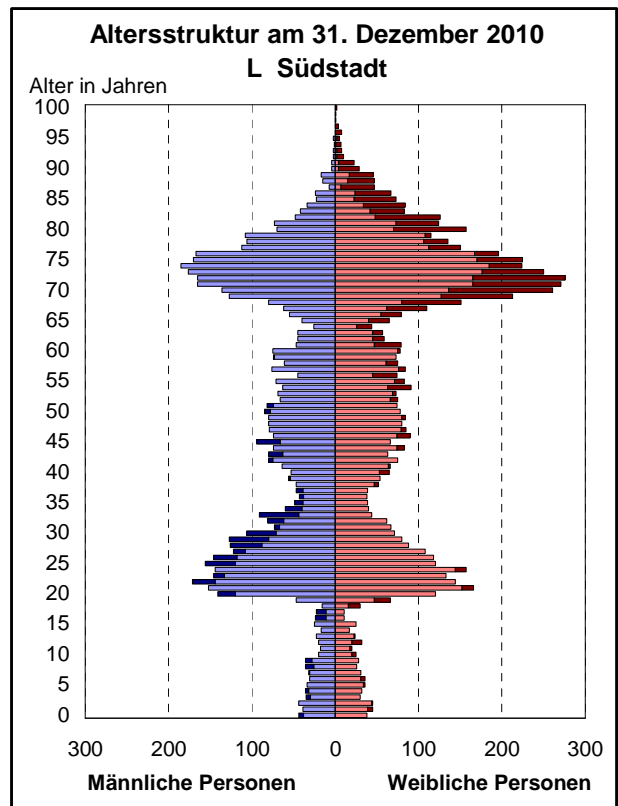
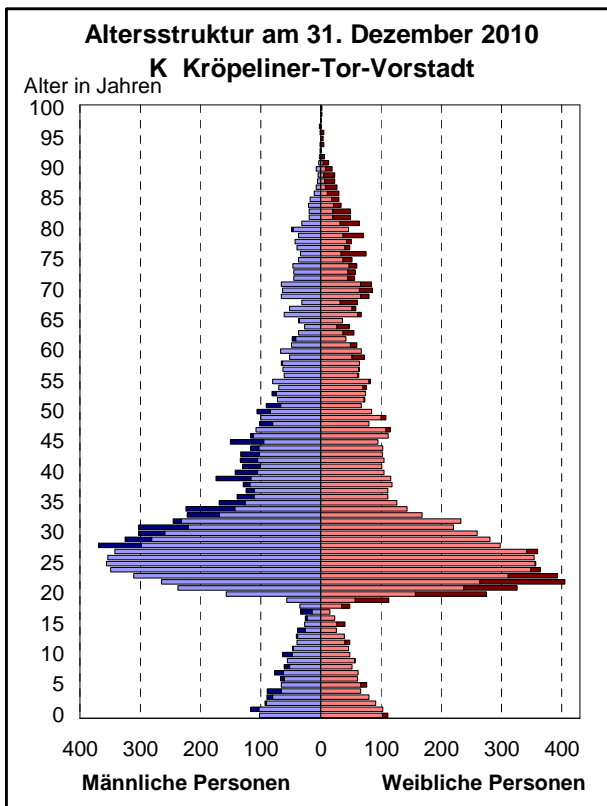
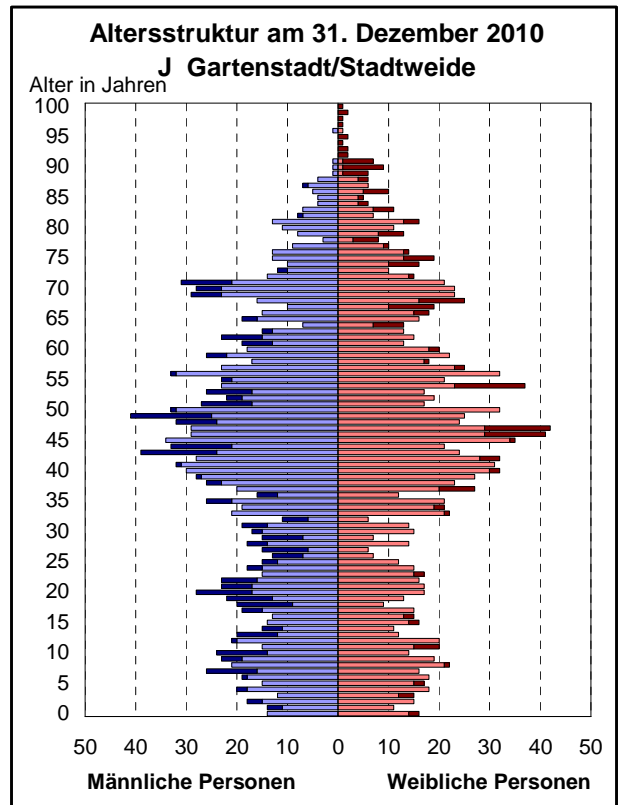
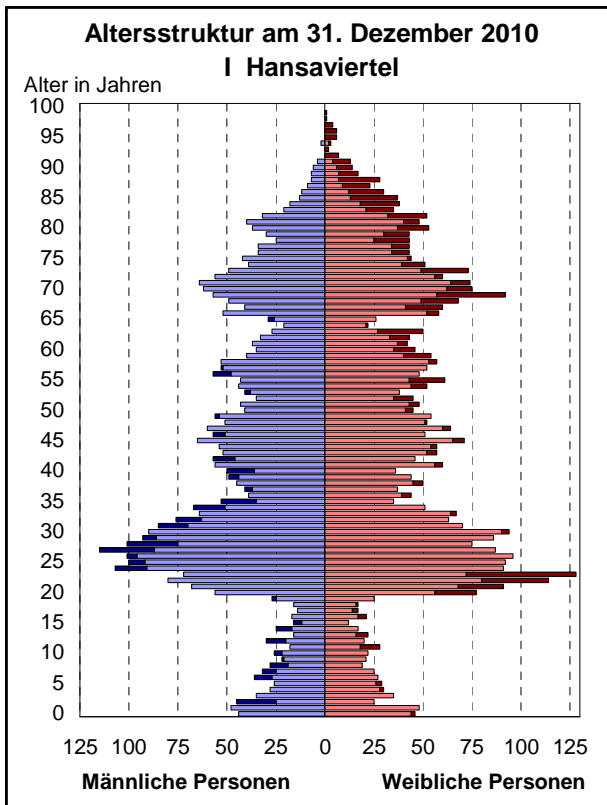

## Bevölkerung der Stadtbereiche Biestow, Stadtmitte und Brinckmansdorf nach Altersgruppen 1992 bis 2010

<b><i>M Biestow</i></b>											
Jahr	Bevölkerung insgesamt	Davon im Alter von ... bis unter ... Jahren									
		0 - 3	3 - 6	6 - 15	15 - 25	25 - 35	35 - 45	45 - 55	55 - 65	65 - 75	75 und älter
Personen											
1992	567	9	13	52	80	56	76	129	99	20	33
1995	582	7	12	52	82	61	71	107	130	29	31
2000	2 927	65	66	325	407	256	619	406	424	216	143
2005	3 022	50	67	255	413	173	574	525	356	395	214
2006	2 997	48	70	249	364	160	544	539	336	442	245
2007	3 000	64	70	263	321	183	491	556	329	466	257
2008	2 980	60	70	262	302	179	441	584	338	479	265
2009	2 973	53	76	280	271	177	417	586	352	477	284
<b>2010</b>	<b>2 941</b>	<b>47</b>	<b>78</b>	<b>284</b>	<b>248</b>	<b>167</b>	<b>382</b>	<b>584</b>	<b>375</b>	<b>457</b>	<b>319</b>

  

<b><i>N Stadtmitte</i></b>											
Jahr	Bevölkerung insgesamt	Davon im Alter von ... bis unter ... Jahren									
		0 - 3	3 - 6	6 - 15	15 - 25	25 - 35	35 - 45	45 - 55	55 - 65	65 - 75	75 und älter
Personen											
1992	16 768	481	740	2 070	1 924	3 208	2 386	1 958	1 857	1 264	880
1996	14 057	232	350	1 742	1 607	2 628	2 305	1 505	1 636	1 252	800
2000	14 093	437	301	1 114	2 179	2 718	2 460	1 577	1 399	1 138	770
2005	16 508	554	406	750	2 893	3 558	2 834	2 034	1 278	1 225	976
2006	17 089	549	445	778	2 886	3 833	2 916	2 163	1 280	1 235	1 004
2007	17 172	576	450	860	2 747	3 953	2 875	2 191	1 270	1 256	994
2008	17 652	611	492	964	2 601	4 176	2 904	2 259	1 367	1 265	1 013
2009	17 658	653	480	1 014	2 507	4 080	2 816	2 297	1 430	1 258	1 123
<b>2010</b>	<b>17 935</b>	<b>641</b>	<b>530</b>	<b>1 069</b>	<b>2 437</b>	<b>4 214</b>	<b>2 811</b>	<b>2 383</b>	<b>1 478</b>	<b>1 226</b>	<b>1 146</b>

<b><i>O Brinckmansdorf</i></b>											
Jahr	Bevölkerung insgesamt	Davon im Alter von ... bis unter ... Jahren									
		0 - 3	3 - 6	6 - 15	15 - 25	25 - 35	35 - 45	45 - 55	55 - 65	65 - 75	75 und älter
Personen											
1992	3 059	58	114	376	388	422	452	500	398	216	135
1995	3 009	28	47	343	431	391	470	450	452	255	142
2000	5 051	92	118	490	727	559	977	716	769	378	225
2005	8 052	189	227	587	1 204	726	1 679	1 422	917	728	373
2006	8 162	180	226	611	1 144	717	1 659	1 513	895	831	386
2007	8 210	175	221	671	981	737	1 586	1 584	919	889	447
2008	8 142	170	209	697	864	703	1 475	1 642	958	955	469
2009	8 160	172	211	718	773	722	1 397	1 699	978	999	491
<b>2010</b>	<b>8 165</b>	<b>176</b>	<b>205</b>	<b>733</b>	<b>708</b>	<b>721</b>	<b>1 287</b>	<b>1 781</b>	<b>1 059</b>	<b>971</b>	<b>524</b>



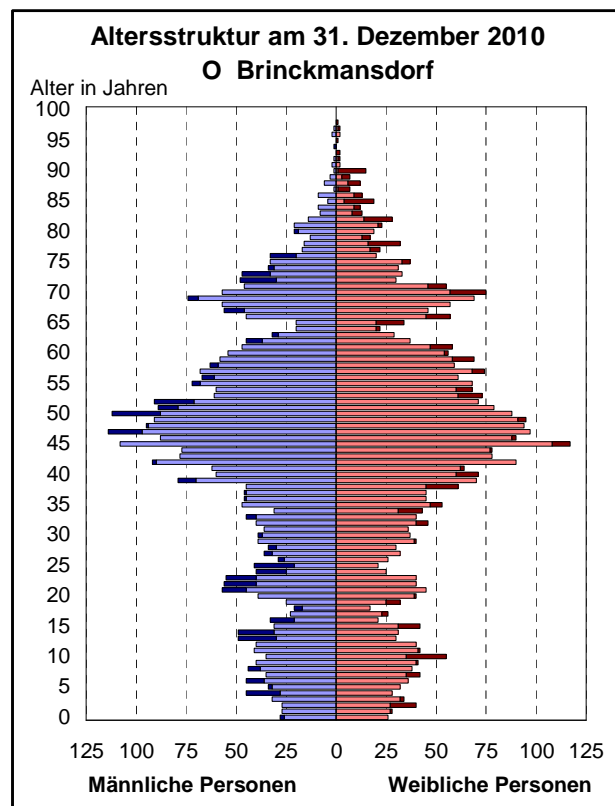
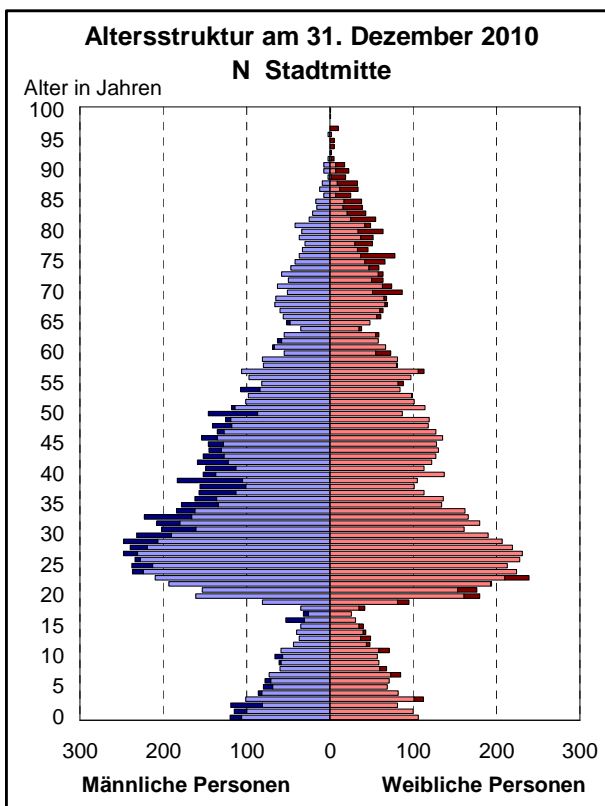
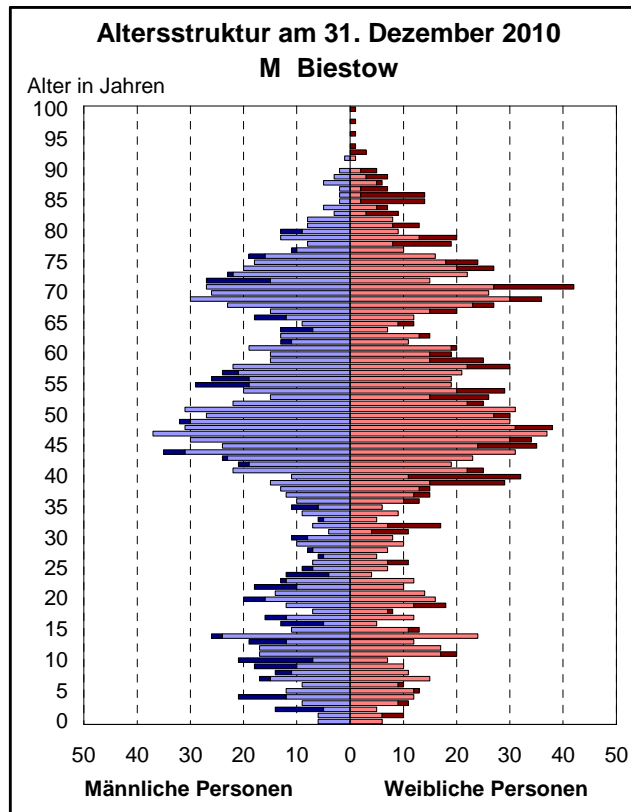

## Bevölkerung der Stadtbereiche Dierkow-Neu, Dierkow-Ost und Dierkow-West nach Altersgruppen 1992 bis 2010

<b><u>P Dierkow-Neu</u></b>											
Jahr	Bevölkerung insgesamt	Davon im Alter von ... bis unter ... Jahren									
		0 - 3	3 - 6	6 - 15	15 - 25	25 - 35	35 - 45	45 - 55	55 - 65	65 - 75	75 und älter
Personen											
1992	19 531	465	985	5 068	1 642	5 044	4 188	1 087	684	267	101
1995	17 955	248	468	3 850	2 582	3 241	4 880	1 271	895	401	119
2000	11 896	300	185	1 205	2 619	1 326	2 955	1 799	831	505	171
2005	10 542	295	293	582	2 154	1 376	1 595	2 380	846	726	295
2006	10 470	299	279	589	2 027	1 444	1 436	2 423	902	759	312
2007	10 269	291	271	565	1 798	1 515	1 296	2 399	1 024	753	357
2008	10 364	295	276	583	1 792	1 635	1 140	2 373	1 111	783	376
2009	10 402	305	281	613	1 756	1 731	1 027	2 294	1 235	765	395
<b>2010</b>	<b>10 499</b>	<b>321</b>	<b>274</b>	<b>634</b>	<b>1 675</b>	<b>1 879</b>	<b>955</b>	<b>2 208</b>	<b>1 394</b>	<b>731</b>	<b>428</b>

<b><u>Q Dierkow-Ost</u></b>											
Jahr	Bevölkerung insgesamt	Davon im Alter von ... bis unter ... Jahren									
		0 - 3	3 - 6	6 - 15	15 - 25	25 - 35	35 - 45	45 - 55	55 - 65	65 - 75	75 und älter
Personen											
1992	1 395	12	30	133	183	147	186	294	236	88	86
1996	1 350	10	13	112	197	126	185	245	281	108	73
2000	1 296	13	18	86	166	99	175	218	289	163	69
2005	1 191	19	11	40	136	92	143	207	234	231	78
2006	1 172	20	14	39	120	82	143	201	220	247	86
2007	1 155	21	20	36	101	83	130	210	207	261	86
2008	1 136	18	20	39	95	86	125	204	202	259	88
2009	1 126	19	21	48	85	84	126	194	198	259	92
<b>2010</b>	<b>1 121</b>	<b>22</b>	<b>27</b>	<b>47</b>	<b>67</b>	<b>96</b>	<b>117</b>	<b>191</b>	<b>202</b>	<b>245</b>	<b>107</b>

<b><u>R Dierkow-West</u></b>											
Jahr	Bevölkerung insgesamt	Davon im Alter von ... bis unter ... Jahren									
		0 - 3	3 - 6	6 - 15	15 - 25	25 - 35	35 - 45	45 - 55	55 - 65	65 - 75	75 und älter
Personen											
1992	1 223	16	20	110	154	153	138	257	238	80	57
1995	1 264	16	19	97	152	158	170	217	277	109	49
2000	1 284	12	15	98	155	128	201	179	273	167	56
2005	1 282	12	21	66	150	113	211	213	199	227	70
2006	1 243	14	18	63	144	102	192	203	188	242	77
2007	1 248	14	17	66	137	104	188	208	185	248	81
2008	1 223	14	13	66	124	104	171	220	168	247	96
2009	1 227	15	23	71	100	109	167	218	168	240	116
<b>2010</b>	<b>1 218</b>	<b>20</b>	<b>22</b>	<b>76</b>	<b>86</b>	<b>104</b>	<b>144</b>	<b>236</b>	<b>172</b>	<b>221</b>	<b>137</b>

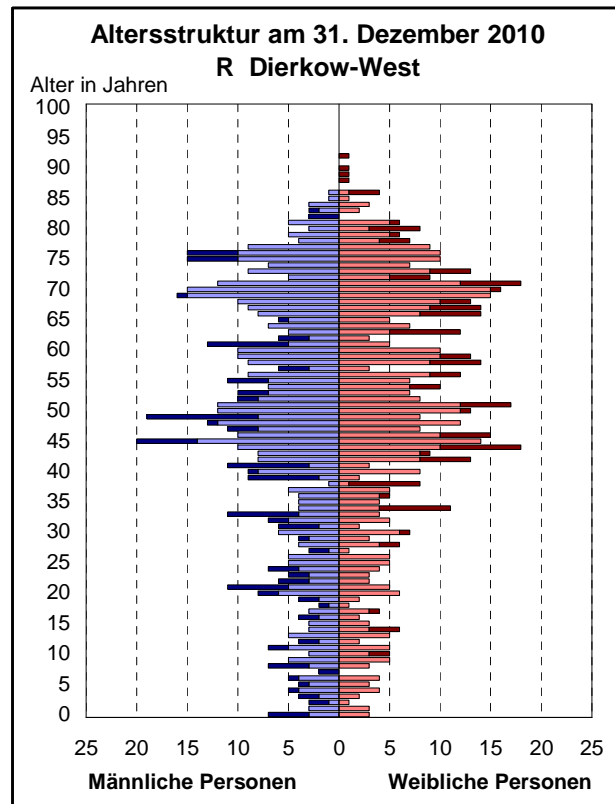
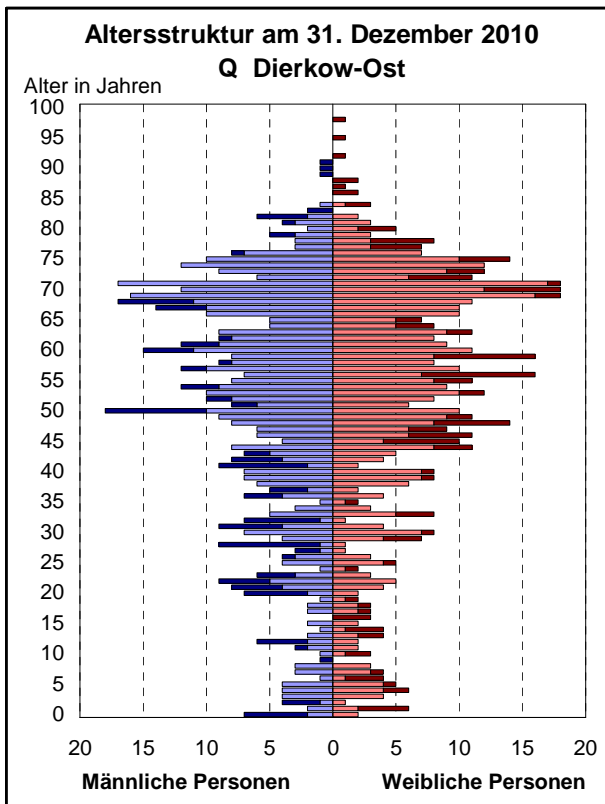
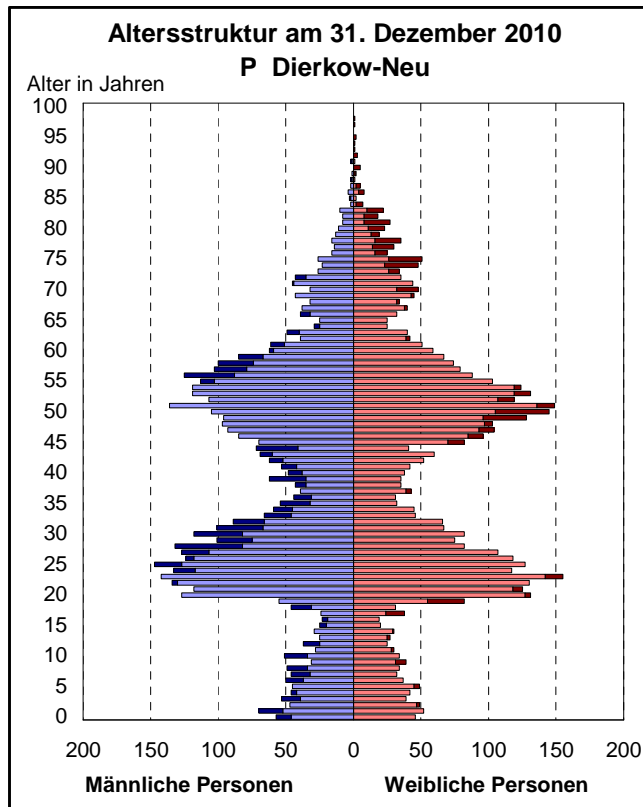

## Bevölkerung der Stadtbereiche Toitenwinkel, Gehlsdorf und Rostock-Ost nach Altersgruppen 1992 bis 2010

<b><u>S Toitenwinkel</u></b>											
Jahr	Bevölkerung insgesamt	Davon im Alter von ... bis unter ... Jahren									
		0 - 3	3 - 6	6 - 15	15 - 25	25 - 35	35 - 45	45 - 55	55 - 65	65 - 75	75 und älter
Personen											
1992	18 892	848	2 095	3 745	1 347	6 419	2 519	740	560	274	345
1995	19 543	421	812	4 661	1 806	5 323	3 829	1 006	840	453	392
2000	16 600	381	319	2 350	2 712	2 166	4 185	1 814	1 240	851	582
2005	13 201	336	318	769	2 712	1 515	2 452	2 451	991	986	671
2006	13 007	337	309	734	2 540	1 536	2 226	2 552	1 026	1 038	709
2007	12 830	347	312	708	2 412	1 668	1 935	2 629	1 084	1 011	724
2008	12 590	366	312	697	2 177	1 766	1 686	2 687	1 171	985	743
2009	12 789	388	328	739	2 107	1 944	1 497	2 764	1 276	979	767
<b>2010</b>	<b>12 985</b>	<b>434</b>	<b>348</b>	<b>762</b>	<b>2 005</b>	<b>2 147</b>	<b>1 363</b>	<b>2 753</b>	<b>1 408</b>	<b>964</b>	<b>801</b>

<b><u>T Gehlsdorf</u></b>											
Jahr	Bevölkerung insgesamt	Davon im Alter von ... bis unter ... Jahren									
		0 - 3	3 - 6	6 - 15	15 - 25	25 - 35	35 - 45	45 - 55	55 - 65	65 - 75	75 und älter
Personen											
1992	2 639	63	110	349	350	529	375	335	302	138	88
1996	2 446	40	61	294	322	504	395	290	305	163	72
2000	3 103	77	65	321	418	436	688	455	376	185	82
2005	3 539	84	74	210	480	412	764	691	392	311	121
2006	3 621	83	89	221	447	424	741	739	424	319	134
2007	3 661	78	90	229	426	437	714	775	428	333	151
2008	3 783	92	86	253	407	475	687	808	461	350	164
2009	3 815	105	80	258	363	501	659	830	467	378	174
<b>2010</b>	<b>3 841</b>	<b>101</b>	<b>86</b>	<b>274</b>	<b>317</b>	<b>483</b>	<b>617</b>	<b>887</b>	<b>505</b>	<b>388</b>	<b>183</b>

<b><u>U Rostock-Ost</u></b>											
Jahr	Bevölkerung insgesamt	Davon im Alter von ... bis unter ... Jahren									
		0 - 3	3 - 6	6 - 15	15 - 25	25 - 35	35 - 45	45 - 55	55 - 65	65 - 75	75 und älter
Personen											
1992	877	18	35	120	91	175	163	109	96	39	31
1995	770	9	18	111	105	117	127	101	98	57	27
2000	1 088	19	7	128	195	111	256	158	122	65	27
2005	1 184	12	30	58	211	88	257	266	131	89	42
2006	1 181	20	19	67	191	85	249	278	130	101	41
2007	1 212	21	19	63	192	91	247	289	137	112	41
2008	1 233	22	21	69	161	113	218	309	148	124	48
2009	1 219	25	24	71	131	120	193	310	169	125	51
<b>2010</b>	<b>1 210</b>	<b>23</b>	<b>29</b>	<b>75</b>	<b>113</b>	<b>126</b>	<b>182</b>	<b>310</b>	<b>183</b>	<b>125</b>	<b>44</b>

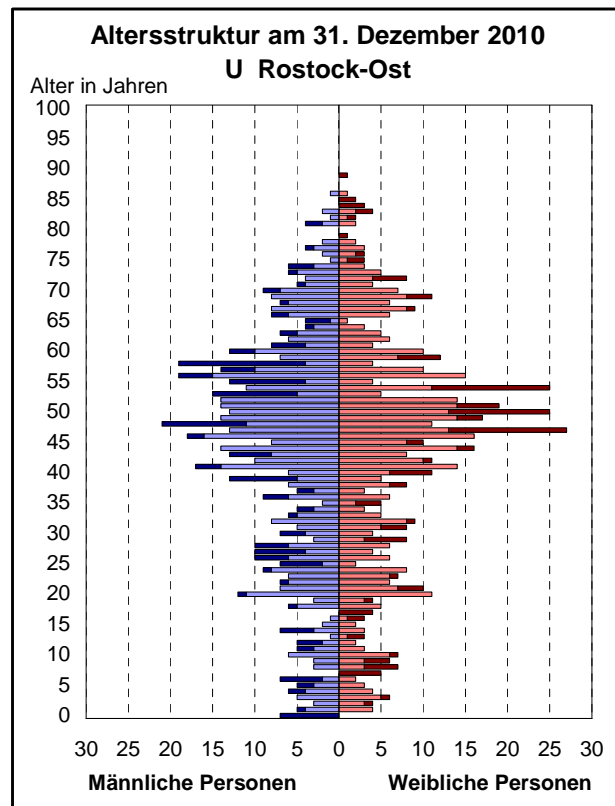
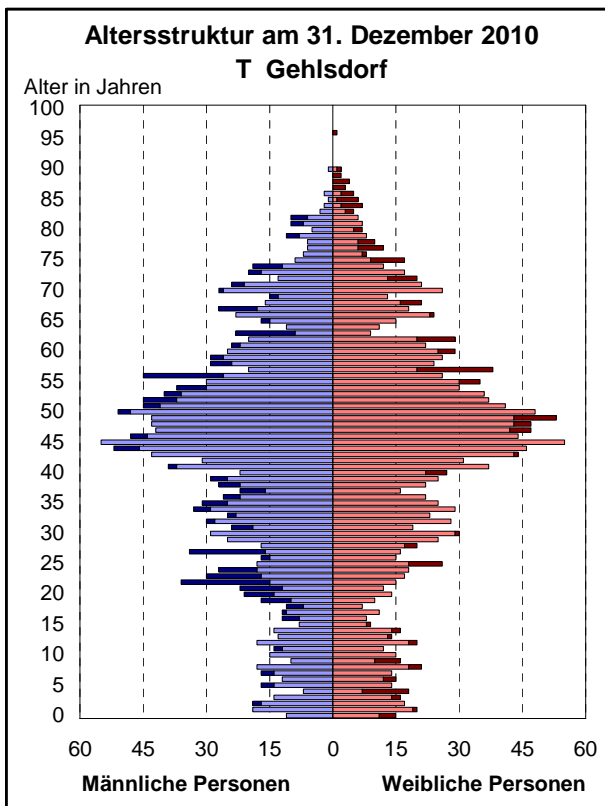
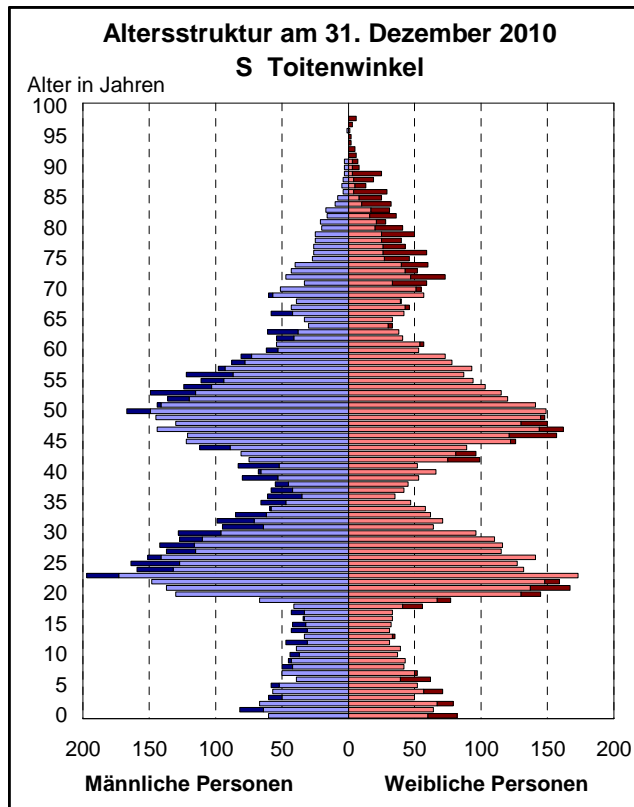

## Wanderungsbewegung insgesamt (einschließlich Umzugszuzüge und -fortzüge) nach Altersgruppen und Stadtbereichen 2010 <sup>1</sup>

Stadtbereich	Insgesamt	Davon im Alter von ... bis unter ... Jahren						
		0 - 15	15 - 25	25 - 35	35 - 45	45 - 55	55 - 65	65 und älter
<b>Personen</b>								
<b><u>Zuzüge</u></b>								
A Warnemünde	422	30	78	111	64	59	34	46
B Rostock-Heide	123	10	27	33	11	18	17	7
C Lichtenhagen	1 335	161	548	341	105	84	54	42
D Groß Klein	1 223	137	394	292	96	99	73	132
E Lütten Klein	1 502	160	530	296	140	124	73	179
F Evershagen	1 574	193	558	372	162	114	85	90
G Schmarl	939	139	316	247	91	71	44	31
H Reutershagen	1 438	125	480	441	154	111	47	80
I Hansaviertel	1 000	69	370	344	83	47	22	65
J Gartenstadt/Stadtweide	355	48	79	112	48	20	12	36
K Kröpeliner-Tor-Vorstadt	3 031	174	1 309	1 071	236	105	47	89
L Südstadt	1 371	72	564	403	92	98	46	96
M Biestow	159	34	18	30	31	11	.	.
N Stadtmitte	2 684	169	829	992	328	194	73	99
O Brinckmansdorf	499	70	71	167	76	46	16	53
P Dierkow-Neu	1 144	102	502	322	68	76	48	26
Q Dierkow-Ost	46	9	3	20	8	4	.	.
R Dierkow-West	52	7	11	9	11	8	.	.
S Toitenwinkel	1 453	169	475	392	122	104	55	136
T Gehlsdorf	353	39	70	104	59	45	23	13
U Rostock-Ost	69	11	16	24	10	4	.	.
<b>Insgesamt</b>	<b>20 772</b>	<b>1 928</b>	<b>7 248</b>	<b>6 123</b>	<b>1 995</b>	<b>1 442</b>	<b>775</b>	<b>1 261</b>
<b><u>Fortzüge</u></b>								
A Warnemünde	463	37	98	136	71	44	22	55
B Rostock-Heide	126	21	21	45	13	13	7	6
C Lichtenhagen	1 279	113	469	391	123	79	33	71
D Groß Klein	1 114	155	326	335	98	79	59	62
E Lütten Klein	1 233	135	359	350	120	106	43	120
F Evershagen	1 465	163	429	427	148	114	62	122
G Schmarl	703	98	213	188	71	48	35	50
H Reutershagen	1 374	141	381	421	147	90	54	140
I Hansaviertel	1 034	112	241	408	117	54	33	69
J Gartenstadt/Stadtweide	278	40	76	59	45	28	16	14
K Kröpeliner-Tor-Vorstadt	2 982	270	633	1 437	345	134	61	102
L Südstadt	1 219	63	387	471	93	63	24	118
M Biestow	180	22	46	45	18	24	5	20
N Stadtmitte	2 502	231	553	956	376	203	91	92
O Brinckmansdorf	468	38	143	135	56	41	19	36
P Dierkow-Neu	1 088	135	365	340	82	82	35	49
Q Dierkow-Ost	51	5	18	11	6	3	3	5
R Dierkow-West	65	3	22	16	9	3	4	8
S Toitenwinkel	1 238	147	360	361	120	143	54	53
T Gehlsdorf	337	35	94	111	44	35	9	9
U Rostock-Ost	83	9	28	23	8	7	-	8
<b>Insgesamt</b>	<b>19 282</b>	<b>1 973</b>	<b>5 262</b>	<b>6 666</b>	<b>2 110</b>	<b>1 393</b>	<b>669</b>	<b>1 209</b>

<sup>1</sup> ohne Umzüge innerhalb des Stadtbereiches

## Wanderungsbewegung männlich (einschließlich Umzugszuzüge und -fortzüge) nach Altersgruppen und Stadtbereichen 2010 <sup>1</sup>

Stadtbereich	Insgesamt	Davon im Alter von ... bis unter ... Jahren						
		0 - 15	15 - 25	25 - 35	35 - 45	45 - 55	55 - 65	65 und älter
Personen								
<b><u>Zuzüge</u></b>								
A Warnemünde	204	16	36	60	32	28	13	19
B Rostock-Heide	69	5	16	19	5	11	10	3
C Lichtenhagen	736	83	277	208	67	45	35	21
D Groß Klein	626	73	181	160	66	52	39	55
E Lütten Klein	736	74	252	166	85	69	27	63
F Evershagen	802	90	263	216	101	56	44	32
G Schmarl	475	78	122	140	57	42	20	16
H Reutershagen	744	67	216	252	93	60	23	33
I Hansaviertel	460	29	140	185	50	21	10	25
J Gartenstadt/Stadtweide	219	22	49	80	32	15	8	13
K Kröpeliner-Tor-Vorstadt	1 539	80	584	618	138	58	25	36
L Südstadt	695	35	270	237	55	43	24	31
M Biestow	82	21	9	17	18	.	.	11
N Stadtmitte	1 513	89	388	573	244	138	49	32
O Brinckmansdorf	261	39	31	86	49	28	9	19
P Dierkow-Neu	629	60	241	202	45	38	28	15
Q Dierkow-Ost	20	.	.	10	.	.	.	.
R Dierkow-West	27	.	.	4	7	4	.	.
S Toitenwinkel	737	80	216	226	81	59	31	44
T Gehlsdorf	210	19	42	62	39	25	16	7
U Rostock-Ost	43	7	10	15	.	.	.	.
<b>Insgesamt</b>	<b>10 827</b>	<b>972</b>	<b>3 350</b>	<b>3 536</b>	<b>1 278</b>	<b>798</b>	<b>415</b>	<b>478</b>
<b><u>Fortzüge</u></b>								
A Warnemünde	262	22	53	85	46	22	12	22
B Rostock-Heide	65	12	11	23	9	6	.	.
C Lichtenhagen	681	61	200	242	82	52	15	29
D Groß Klein	593	81	150	195	66	50	33	18
E Lütten Klein	644	67	165	221	78	52	19	42
F Evershagen	780	81	192	160	101	69	37	40
G Schmarl	353	48	97	99	46	20	22	21
H Reutershagen	699	65	179	234	97	48	28	48
I Hansaviertel	506	56	113	208	66	27	14	22
J Gartenstadt/Stadtweide	143	19	37	32	28	14	7	6
K Kröpeliner-Tor-Vorstadt	1 420	126	252	693	201	76	30	42
L Südstadt	599	34	166	260	57	33	11	38
M Biestow	94	14	23	23	.	16	.	5
N Stadtmitte	1 380	121	221	544	269	125	65	35
O Brinckmansdorf	237	19	67	74	30	21	13	13
P Dierkow-Neu	560	78	175	192	41	37	17	20
Q Dierkow-Ost	31	.	10	6	.	.	.	.
R Dierkow-West	36	.	13	11	4	.	.	3
S Toitenwinkel	651	70	164	211	76	74	30	26
T Gehlsdorf	208	18	56	70	29	25	6	4
U Rostock-Ost	48	6	18	13	4	4	.	3
<b>Insgesamt</b>	<b>9 990</b>	<b>1 002</b>	<b>2 362</b>	<b>3 696</b>	<b>1 345</b>	<b>775</b>	<b>368</b>	<b>442</b>

<sup>1</sup> ohne Umzüge innerhalb des Stadtbereiches

## Wanderungsbewegung weiblich (einschließlich Umzugszuzüge und -fortzüge) nach Altersgruppen und Stadtbereichen 2010 <sup>1</sup>

Stadtbereich	Insgesamt	Davon im Alter von ... bis unter ... Jahren						
		0 - 15	15 - 25	25 - 35	35 - 45	45 - 55	55 - 65	65 und älter
Personen								
<b><u>Zuzüge</u></b>								
A Warnemünde	218	14	42	51	32	31	21	27
B Rostock-Heide	54	5	11	14	6	7	7	4
C Lichtenhagen	599	78	271	133	38	39	19	21
D Groß Klein	597	64	213	132	30	47	34	77
E Lütten Klein	766	86	278	130	55	55	46	116
F Evershagen	772	103	295	156	61	58	41	58
G Schmarl	464	61	194	107	34	29	24	15
H Reutershagen	694	58	264	189	61	51	24	47
I Hansaviertel	540	40	230	159	33	26	12	40
J Gartenstadt/Stadtweide	136	26	30	32	16	5	4	23
K Kröpeliner-Tor-Vorstadt	1 492	94	725	453	98	47	22	53
L Südstadt	676	37	294	166	37	55	22	65
M Biestow	77	13	9	13	13	.	.	22
N Stadtmitte	1 171	80	441	419	84	56	24	67
O Brinckmansdorf	238	31	40	81	27	18	7	34
P Dierkow-Neu	515	42	261	120	23	38	20	11
Q Dierkow-Ost	26	.	.	10	.	.	.	.
R Dierkow-West	25	.	.	5	4	4	.	.
S Toitenwinkel	716	89	259	166	41	45	24	92
T Gehlsdorf	143	20	28	42	20	20	7	6
U Rostock-Ost	26	4	6	9	.	4	.	.
<b>Insgesamt</b>	<b>9 945</b>	<b>956</b>	<b>9 898</b>	<b>2 587</b>	<b>717</b>	<b>644</b>	<b>360</b>	<b>783</b>
<b><u>Fortzüge</u></b>								
A Warnemünde	201	15	45	51	25	22	10	33
B Rostock-Heide	61	9	10	22	4	7	.	.
C Lichtenhagen	598	52	269	149	41	27	18	42
D Groß Klein	521	74	176	140	32	29	26	44
E Lütten Klein	589	68	194	129	42	54	24	78
F Evershagen	685	82	237	167	47	45	25	82
G Schmarl	350	50	116	89	25	28	13	29
H Reutershagen	675	76	202	187	50	42	26	92
I Hansaviertel	528	56	128	200	51	27	19	47
J Gartenstadt/Stadtweide	135	21	39	27	17	14	9	8
K Kröpeliner-Tor-Vorstadt	1 562	144	381	744	144	58	31	60
L Südstadt	620	29	221	211	36	30	13	80
M Biestow	86	8	23	22	.	8	.	15
N Stadtmitte	1 122	110	332	412	107	78	26	57
O Brinckmansdorf	231	19	76	61	26	20	6	23
P Dierkow-Neu	528	57	190	148	41	45	18	29
Q Dierkow-Ost	20	.	8	5	.	.	.	.
R Dierkow-West	29	.	9	5	5	.	.	5
S Toitenwinkel	587	77	196	150	44	69	24	27
T Gehlsdorf	129	17	38	41	15	10	3	5
U Rostock-Ost	35	3	10	10	4	3	.	5
<b>Insgesamt</b>	<b>9 292</b>	<b>971</b>	<b>2 900</b>	<b>2 970</b>	<b>765</b>	<b>618</b>	<b>301</b>	<b>767</b>

<sup>1</sup> ohne Umzüge innerhalb des Stadtbereiches



## Wanderungsbewegung insgesamt (einschließlich Umzugszuzüge und -fortzüge) nach Altersgruppen und Stadtbereichen 2000 bis 2010 <sup>1</sup>

Stadtbereich	Insgesamt	Davon im Alter von ... bis unter ... Jahren						
		0 - 15	15 - 25	25 - 35	35 - 45	45 - 55	55 - 65	65 und älter
Personen								
<b><u>Zuzüge</u></b>								
A Warnemünde	6 374	552	1 122	1 575	1 016	737	678	694
B Rostock-Heide	1 615	164	350	466	238	189	130	78
C Lichtenhagen	14 795	1 612	6 039	3 367	1 570	1 057	624	526
D Groß Klein	14 676	1 694	4 337	2 955	1 647	1 399	896	1 748
E Lütten Klein	16 139	1 739	5 388	3 396	2 116	1 464	900	1 136
F Evershagen	18 781	2 305	6 036	3 706	2 434	1 704	977	1 619
G Schmarl	8 866	1 237	2 867	2 116	1 043	785	420	398
H Reutershagen	17 327	1 605	5 174	4 298	2 329	1 569	917	1 435
I Hansaviertel	11 268	996	4 031	3 599	1 253	640	346	403
J Gartenstadt/Stadtweide	4 289	823	762	987	818	367	144	388
K Kröpeliner-Tor-Vorstadt	35 210	2 377	14 423	12 179	3 257	1 397	640	937
L Südstadt	15 919	1 043	6 333	3 728	1 521	1 100	735	1 459
M Biestow	2 292	466	293	413	470	183	109	358
N Stadtmitte	30 765	2 274	9 913	10 181	4 290	2 196	906	1 005
O Brinckmansdorf	8 846	1 444	1 518	1 796	1 905	969	577	637
P Dierkow-Neu	12 335	1 379	4 872	2 658	1 461	1 014	479	472
Q Dierkow-Ost	581	80	113	156	106	71	29	26
R Dierkow-West	847	146	172	172	198	91	36	32
S Toitenwinkel	15 079	1 657	5 016	3 292	1 845	1 330	604	1 335
T Gehlsdorf	3 811	432	769	1 030	723	482	207	168
U Rostock-Ost	1 102	163	226	232	244	135	68	34
<b>Insgesamt</b>	<b>240 917</b>	<b>24 188</b>	<b>79 754</b>	<b>62 302</b>	<b>30 484</b>	<b>18 879</b>	<b>10 422</b>	<b>14 888</b>
<b><u>Fortzüge</u></b>								
A Warnemünde	6 309	587	1 363	1 715	1 004	631	442	567
B Rostock-Heide	1 780	227	397	540	258	170	87	101
C Lichtenhagen	16 016	1 722	5 267	4 279	1 857	1 328	798	765
D Groß Klein	15 520	1 902	4 557	3 592	2 021	1 880	849	719
E Lütten Klein	17 498	2 142	4 394	4 223	2 548	1 491	1 102	1 598
F Evershagen	17 926	2 147	5 107	4 095	2 451	1 505	1 080	1 541
G Schmarl	10 496	1 481	2 805	2 504	1 331	1 077	705	593
H Reutershagen	16 136	1 655	4 115	4 319	2 317	1 331	709	1 690
I Hansaviertel	11 514	1 375	2 802	3 653	1 638	797	461	788
J Gartenstadt/Stadtweide	3 388	510	828	865	525	278	133	249
K Kröpeliner-Tor-Vorstadt	31 720	3 411	7 618	12 799	4 198	1 669	844	1 181
L Südstadt	13 557	1 048	4 072	4 197	1 500	797	496	1 447
M Biestow	2 132	241	630	407	341	227	80	206
N Stadtmitte	27 211	2 640	6 580	9 433	4 260	2 200	1 009	1 089
O Brinckmansdorf	4 592	435	1 556	1 190	612	380	182	237
P Dierkow-Neu	14 861	1 831	4 842	3 412	2 174	1 640	481	481
Q Dierkow-Ost	687	53	203	176	78	44	52	81
R Dierkow-West	807	71	245	179	126	61	55	70
S Toitenwinkel	19 064	2 485	5 441	4 153	3 425	1 961	712	887
T Gehlsdorf	3 038	337	793	869	483	296	136	124
U Rostock-Ost	862	68	335	173	116	88	46	36
<b>Insgesamt</b>	<b>235 114</b>	<b>26 368</b>	<b>63 950</b>	<b>66 773</b>	<b>33 263</b>	<b>19 851</b>	<b>10 459</b>	<b>14 450</b>

<sup>1</sup> ohne Umzüge innerhalb des Stadtbereiches

## Wanderungsbewegung männlich (einschließlich Umzugszuzüge und -fortzüge) nach Altersgruppen und Stadtbereichen 2000 bis 2010 <sup>1</sup>

Stadtbereich	Insgesamt	Davon im Alter von ... bis unter ... Jahren						
		0 - 15	15 - 25	25 - 35	35 - 45	45 - 55	55 - 65	65 und älter
Personen								
<b><u>Zuzüge</u></b>								
A Warnemünde	3 254	300	534	842	580	383	325	290
B Rostock-Heide	909	92	187	282	144	96	68	40
C Lichtenhagen	7 687	861	2 744	2 029	965	572	308	208
D Groß Klein	7 693	900	2 055	1 810	1 046	797	466	619
E Lütten Klein	8 515	901	2 476	2 141	1 335	802	444	416
F Evershagen	9 861	1 190	2 892	2 242	1 534	962	491	550
G Schmarl	4 621	641	1 289	1 236	651	415	212	177
H Reutershagen	8 782	835	2 332	2 415	1 398	857	489	456
I Hansaviertel	5 520	488	1 704	1 979	697	309	166	177
J Gartenstadt/Stadtweide	2 318	428	449	591	449	210	76	115
K Kröpeliner-Tor-Vorstadt	17 346	1 181	6 048	6 745	1 968	744	331	329
L Südstadt	7 902	520	2 950	2 222	868	546	330	466
M Biestow	1 141	261	144	205	252	95	51	133
N Stadtmitte	16 829	1 117	4 527	6 046	2 844	1 434	501	360
O Brinckmansdorf	4 439	713	748	897	1 038	517	303	223
P Dierkow-Neu	6 463	713	2 255	1 647	873	545	253	177
Q Dierkow-Ost	312	40	59	95	60	35	16	7
R Dierkow-West	443	85	88	91	103	47	15	14
S Toitenwinkel	7 862	845	2 329	2 010	1 170	774	338	396
T Gehlsdorf	2 119	219	445	588	418	261	117	71
U Rostock-Ost	596	79	123	126	132	82	37	17
<b>Insgesamt</b>	<b>124 612</b>	<b>12 409</b>	<b>36 378</b>	<b>36 239</b>	<b>18 525</b>	<b>10 483</b>	<b>5 337</b>	<b>5 241</b>
<b><u>Fortzüge</u></b>								
A Warnemünde	3 344	332	634	951	604	346	260	217
B Rostock-Heide	1 017	125	215	334	154	101	48	40
C Lichtenhagen	8 215	912	2 282	2 490	1 103	715	413	300
D Groß Klein	8 327	982	2 171	2 193	1 228	1 012	484	257
E Lütten Klein	9 087	1 119	1 946	2 461	1 554	848	556	603
F Evershagen	9 360	1 108	2 310	2 476	1 546	863	548	509
G Schmarl	5 367	771	1 274	1 426	779	498	373	246
H Reutershagen	8 185	846	1 860	2 393	1 433	726	380	547
I Hansaviertel	5 660	680	1 266	1 879	933	410	208	284
J Gartenstadt/Stadtweide	1 856	257	452	540	316	149	65	77
K Kröpeliner-Tor-Vorstadt	15 596	1 722	3 073	6 513	5 543	906	438	401
L Südstadt	6 713	528	1 737	2 407	895	437	234	475
M Biestow	1 059	125	307	217	177	124	43	66
N Stadtmitte	14 842	1 333	2 935	5 376	2 802	1 428	594	374
O Brinckmansdorf	2 362	212	710	673	370	211	102	84
P Dierkow-Neu	7 634	942	2 221	1 983	1 202	873	258	155
Q Dierkow-Ost	363	28	91	114	49	22	28	31
R Dierkow-West	406	40	117	92	69	31	27	30
S Toitenwinkel	9 893	1 272	2 542	2 378	1 886	1 122	386	307
T Gehlsdorf	1 704	178	417	513	286	184	74	52
U Rostock-Ost	474	33	170	109	65	59	24	14
<b>Insgesamt</b>	<b>121 464</b>	<b>13 545</b>	<b>28 730</b>	<b>37 518</b>	<b>19 994</b>	<b>11 065</b>	<b>5 543</b>	<b>5 069</b>

<sup>1</sup> ohne Umzüge innerhalb des Stadtbereiches

## Wanderungsbewegung weiblich (einschließlich Umzugszuzüge und -fortzüge) nach Altersgruppen und Stadtbereichen 2000 bis 2010 <sup>1</sup>

Stadtbereich	Insgesamt	Davon im Alter von ... bis unter ... Jahren						
		0 - 15	15 - 25	25 - 35	35 - 45	45 - 55	55 - 65	65 und älter
Personen								
<b><u>Zuzüge</u></b>								
A Warnemünde	3 120	252	588	733	436	354	353	404
B Rostock-Heide	706	72	163	184	94	93	62	38
C Lichtenhagen	7 108	751	3 295	1 338	605	485	316	318
D Groß Klein	6 983	794	2 282	1 145	601	602	430	1 129
E Lütten Klein	7 624	838	2 912	1 255	781	662	456	720
F Evershagen	8 920	1 115	3 144	1 464	900	742	486	1 069
G Schmarl	4 245	596	1 578	880	392	370	208	221
H Reutershagen	8 545	770	2 842	1 883	931	712	428	979
I Hansaviertel	5 748	508	2 327	1 620	556	331	180	226
J Gartenstadt/Stadtweide	1 971	395	313	396	369	157	68	273
K Kröpeliner-Tor-Vorstadt	17 864	1 196	8 375	5 434	1 289	653	309	608
L Südstadt	8 017	523	3 383	1 506	653	554	405	993
M Biestow	1 151	205	149	208	217	88	58	225
N Stadtmitte	13 936	1 157	5 386	4 135	1 446	762	405	645
O Brinckmansdorf	4 407	731	770	899	867	452	274	414
P Dierkow-Neu	5 872	666	2 617	1 011	588	469	226	295
Q Dierkow-Ost	269	40	54	61	46	36	13	19
R Dierkow-West	404	61	84	81	95	44	21	18
S Toitenwinkel	7 217	812	2 687	1 282	675	556	266	939
T Gehlsdorf	1 692	213	324	442	305	221	90	97
U Rostock-Ost	506	84	103	106	112	53	31	17
<b>Insgesamt</b>	<b>116 305</b>	<b>11 779</b>	<b>43 376</b>	<b>26 063</b>	<b>11 959</b>	<b>8 396</b>	<b>5 085</b>	<b>9 647</b>
<b><u>Fortzüge</u></b>								
A Warnemünde	2 965	255	729	764	400	285	182	350
B Rostock-Heide	763	102	182	206	104	69	39	61
C Lichtenhagen	7 801	810	2 985	1 789	754	613	385	465
D Groß Klein	7 193	920	2 386	1 399	793	868	365	462
E Lütten Klein	8 411	1 023	2 448	1 762	994	643	546	995
F Evershagen	8 566	1 039	2 797	1 619	905	642	532	1 032
G Schmarl	5 129	710	1 531	1 078	552	579	332	347
H Reutershagen	7 951	809	2 255	1 926	884	605	329	1 143
I Hansaviertel	5 854	695	1 536	1 774	705	387	253	504
J Gartenstadt/Stadtweide	1 532	253	376	325	209	129	68	172
K Kröpeliner-Tor-Vorstadt	16 124	1 689	4 545	6 286	1 655	763	406	780
L Südstadt	6 844	520	2 335	1 790	605	360	262	972
M Biestow	1 073	116	323	190	164	103	37	140
N Stadtmitte	12 369	1 307	3 645	4 057	1 458	772	415	715
O Brinckmansdorf	2 230	223	846	517	242	169	80	153
P Dierkow-Neu	7 227	889	2 621	1 429	972	767	223	326
Q Dierkow-Ost	324	25	112	62	29	22	24	50
R Dierkow-West	401	31	128	87	57	30	28	40
S Toitenwinkel	9 171	1 213	2 899	1 775	1 539	839	326	580
T Gehlsdorf	1 334	159	376	356	197	112	62	72
U Rostock-Ost	388	35	165	64	51	29	22	22
<b>Insgesamt</b>	<b>113 650</b>	<b>12 823</b>	<b>35 220</b>	<b>29 255</b>	<b>13 269</b>	<b>8 786</b>	<b>4 916</b>	<b>9 381</b>

<sup>1</sup> ohne Umzüge innerhalb des Stadtbereiches

## Bevölkerungsentwicklung im Mittelbereich Rostock/Bad Doberan 1990 bis 2010

Kreis/Gemeinde	Bevölkerung am				Veränderungen 2010 gegenüber 2009		Veränderungen 2010 gegenüber 1990	
	3. Okt. 1990 insge- samt	31. Dez. 2009 insge- samt	31. Dezember 2010					
			insge- samt	darunter weiblich				
	Personen					auf %	Personen	auf %
<b>Kreisfreie Stadt</b> <b>Hansestadt Rostock</b>	<b>248 844</b>	<b>201 442</b>	<b>202 735</b>	<b>103 062</b>	<b>+1 293</b>	<b>100,6</b>	<b>- 46 109</b>	<b>81,5</b>
<b>Landkreise</b>								
<i>Bad Doberan</i>								
Admannshagen-Bargeshagen	783	2 823	<b>2 834</b>	1 414	+ 11	100,4	+ 2 051	361,9
Alt Bukow	621	543	<b>547</b>	274	+ 4	100,7	- 74	88,1
Am Salzhaff	522	510	<b>519</b>	246	+ 9	101,8	- 3	99,4
Bad Doberan, Stadt	12 162	11 280	<b>11 325</b>	5 908	+ 45	100,4	- 837	93,1
Bartenshagen-Parkentin	831	1 266	<b>1 268</b>	634	+ 2	100,2	+ 437	152,6
Bastorf	1 040	1 094	<b>1 090</b>	538	- 4	99,6	+ 50	104,8
Benitz	203	354	<b>363</b>	173	+ 9	102,5	+ 160	178,8
Bentwisch	1 229	2 557	<b>2 549</b>	1 217	- 8	99,7	+ 1 320	207,4
Biendorf	1 283	1 273	<b>1 266</b>	621	- 7	99,5	- 17	98,7
Blankenhagen	747	826	<b>813</b>	392	- 13	98,4	+ 66	108,8
Börgerende-Rethwisch	858	1 748	<b>1 715</b>	844	- 33	98,1	+ 857	199,9
Bröbberow	321	491	<b>510</b>	248	+ 19	103,9	+ 189	158,9
Broderstorf	1 304	3 085	<b>3 088</b>	1 519	+ 3	100,1	+ 1 784	236,8
Cammin	1 057	818	<b>811</b>	387	- 7	99,1	- 246	76,7
Carinerland	1 134	1 164	<b>1 152</b>	516	- 12	99,0	+ 18	101,6
Dummerstorf	5 435	7 264	<b>7 231</b>	3 411	- 33	99,5	+ 1 796	133,0
Elmenhorst/Lichtenhagen	1 169	4 243	<b>4 196</b>	2 073	- 47	98,9	+ 3 027	358,9
Gelbensande	2 282	1 746	<b>1 723</b>	826	- 23	98,7	- 559	75,5
Gnewitz	218	216	<b>221</b>	109	+ 5	102,3	+ 3	101,4
Graal-Müritz, Seeheilbad	4 064	4 262	<b>4 236</b>	2 285	- 26	99,4	+ 172	104,2
Grammow	249	190	<b>181</b>	87	- 9	95,3	- 68	72,7
Hohenfelde	455	822	<b>831</b>	417	+ 9	101,1	+ 376	182,6
Kassow	452	374	<b>374</b>	193	-	100,0	- 78	82,7
Kirch Mulsow	358	334	<b>329</b>	166	- 5	98,5	- 29	91,9
Klein Kussewitz	508	754	<b>761</b>	365	+ 7	100,9	+ 253	149,8
Kritzow	1 302	3 217	<b>3 246</b>	1 593	+ 29	100,9	+ 1 944	249,3
Kröpelin, Stadt	5 499	4 819	<b>4 745</b>	2 346	- 74	98,5	- 754	86,3
Kühlungsborn, Stadt	7 871	7 144	<b>7 158</b>	3 763	+ 14	100,2	- 713	90,9
Lambrechtshagen	1 047	2 900	<b>2 880</b>	1 385	- 20	99,3	+ 1 833	275,1
Mandelshagen	195	259	<b>256</b>	125	- 3	98,8	+ 61	131,3
Mönchhagen	561	1 099	<b>1 118</b>	541	+ 19	101,7	+ 557	199,3
Neubukow, Stadt	5 050	4 023	<b>4 019</b>	2 045	- 4	99,9	- 1 031	79,6
Nienhagen, Ostseebad	673	1 789	<b>1 838</b>	946	+ 49	102,7	+ 1 165	273,1
Nustrow	191	159	<b>159</b>	73	-	100,0	- 32	83,2

Fortsetzung der Tabelle: Bevölkerungsentwicklung im Mittelbereich Rostock/Bad Doberan 1990 bis 2010

Kreis/Gemeinde	Bevölkerung am				Veränderungen 2010 gegenüber 2009		Veränderungen 2010 gegenüber 1990	
	3. Okt. 1990 insge- samt	31. Dez. 2009 insge- samt	31. Dezember 2010					
			insge- samt	darunter weiblich				
	Personen					auf %	Personen	auf %
<i><u>noch Bad Doberan</u></i>								
Papendorf	1 101	2 480	<b>2 482</b>	1 231	+ 2	100,1	+ 1 381	225,4
Pölchow	490	923	<b>925</b>	461	+ 2	100,2	+ 435	188,8
Poppendorf	268	697	<b>688</b>	332	- 9	98,7	+ 420	256,7
Reddelich	509	881	<b>910</b>	442	+ 29	103,3	+ 401	178,8
Rerik, Stadt	2 307	2 231	<b>2 218</b>	1 150	- 13	99,4	- 89	96,1
Retschow	589	915	<b>941</b>	443	+ 26	102,8	+ 352	159,8
Rövershagen	1 484	2 502	<b>2 705</b>	1 316	+ 203	108,1	+ 1 221	182,3
Roggentin	502	2 722	<b>2 525</b>	1 241	- 197	92,8	+ 2 023	503,0
Rukieten	263	312	<b>310</b>	147	- 2	99,4	+ 47	117,9
Sanitz	4 592	5 806	<b>5 780</b>	2 872	- 26	99,6	+ 1 188	125,9
Satow	5 039	5 636	<b>5 601</b>	2 734	- 35	99,4	+ 562	111,2
Schwaan, Stadt	5 758	5 123	<b>5 087</b>	2 594	- 36	99,3	- 671	88,3
Selpin	963	534	<b>518</b>	258	- 16	97,0	- 445	53,8
Stäbelow	552	1 360	<b>1 350</b>	673	- 10	99,3	+ 798	244,6
Steffenshagen	355	479	<b>475</b>	228	- 4	99,2	+ 120	133,8
Steinfeld	292	576	<b>565</b>	277	- 11	98,1	+ 273	193,5
Stubbendorf	139	147	<b>145</b>	67	- 2	98,6	+ 6	104,3
Tessin, Stadt	3 953	3 967	<b>3 898</b>	2 010	- 69	98,3	- 55	98,6
Thelkow	570	465	<b>451</b>	205	- 14	97,0	- 119	79,1
Thulendorf	410	532	<b>566</b>	257	+ 34	106,4	+ 156	138,0
Vorbeck	308	335	<b>327</b>	149	- 8	97,6	+ 19	106,2
Wiendorf	583	798	<b>787</b>	380	- 11	98,6	+ 204	135,0
Wittenbeck	405	785	<b>805</b>	392	+ 20	102,5	+ 400	198,8
Zarnewanz	380	397	<b>391</b>	194	- 6	98,5	+ 11	102,9
Ziesendorf	749	1 381	<b>1 395</b>	702	+ 14	101,0	+ 646	186,2
<i><u>Güstrow</u></i>								
Hohen Spreng	513	488	<b>511</b>	246	+ 23	104,7	- 2	99,6
Jürgenshagen	1 025	1 152	<b>1 121</b>	546	- 31	97,3	+ 96	109,4
<b>Landkreise insgesamt</b>	<b>95 773</b>	<b>119 070</b>	<b>118 829</b>	<b>59 227</b>	<b>- 241</b>	<b>99,8</b>	<b>+23 056</b>	<b>124,1</b>



# Stichwortverzeichnis

Abfälle	175	Bruttowertschöpfung	88, 92 f.
Abschlussprüfungen	281, 283	Bundestagswahl	330, 334
Absolventen	262, 273, 277	Bürgerschaftswahl	330, 336 f.
Abwasser	176		
Allgemeinbildende Schulen	262 ff.	Chronik	14 f.
Alten- und Pflegeheime	228, 257 f.		
Altersstruktur	30, 34 ff., 344 ff.	Durchschnittsalter	45 f., 343
Altlasten	179		
Anhang	340 ff.	Ehescheidungen	84 ff.
Apotheken	246 f.	Eheschließungen	84
Apotheker	247	Eingemeindungen	23
Arbeitnehmer	88, 101 f.	Einkommen, verfügbares	88, 94
Arbeitnehmerentgelt	88, 95 f.	Einnahmen	316 ff.
Arbeitslose	88, 130 ff.	Einschulungen	266
Arbeitslosenquote	88, 130 ff.	Elterngeld	228, 237
Arbeitsmarkt	88, 130 ff.	Entbindungen	245
Archiv	292, 304	Entsorgung	174 ff.
Ärzte	243, 246 f.	Erwerbstätige	88, 99 ff.
Asylbewerberleistungen	228, 256	Europawahl	330 ff.
Ausbaugewerbe	124, 128 ff.		
Ausbildungsverhältnisse	140 ff.	Fachschulen	274
Ausgaben	316 ff.	Fährverkehr	182, 186 ff.
Ausländische Bevölkerung	30 ff., 50	Familienhilfe	239
Ausstellungen	144	Familienstand	43 f., 53
Aus- und Einpendler	88, 106	Fernwärmeabgabe	172
Auszubildende	140 ff., 328	Feuerwehr	216 ff.
Autowrackentsorgung	174	Filmtheater	292, 298
		Finanzen, öffentliche	316 ff.
Badewasserqualität	179	Fläche	23 ff.
Baufertigstellungen	159	Flugverkehr	197 f.
Baugenehmigungen	158	Flurbezirke	24 f.
Baugewerbe	123 ff.	Förderschulen	272
Bauhauptgewerbe	123, 125 ff.	Fortzüge	64 ff., 356 ff.
Bauland	161	Führerscheine	203
Bautätigkeit	148 ff.		
Bauüberhang	161	Gasabgabe	172
Bedarfsgemeinschaften	135 f., 254	Geburtenziffer, altersspezifisch	59
Beherbergungsstätten	182, 207 ff.	Geh- und Radwege	199
Berufliche Schulen	275 ff.	Gemarkungen	24 f.
Berufsschulen	274	Geografische Angaben	21
Bestattungen	250	Geschichte	8 ff.
Bevölkerung	30 ff.	Gestorbene	30, 56 ff.
Bevölkerungsbewegung	30, 56 ff., 356 ff.	Gestorbenenüberschuss	56 ff.
Bevölkerungsbewegung, natürliche	30, 56 ff.	Gesundheitswesen	228, 240 ff.
Bevölkerungsbewegung, räumliche	30, 64 ff., 356 ff.	Gewerbeabmeldungen	88, 107 f.
Bevölkerungsdichte	33, 50 f.	Gewerbeanmeldungen	88, 107 f.
Bevölkerungsstand	30 ff., 344 ff.	Gewerbebestand	88, 108 ff.
Bibliotheken	292, 301 ff.	Grundsicherung	135, 256
Bildung	262 ff.		
Brandeinsätze	216 ff.		
Bruttoinlandsprodukt	88, 91		
Bruttolöhne und -gehälter	97 f.		

Güterumschlag	182 ff.	Personalbestand	316, 323 ff.
		Personenbeförderung	193 ff.
Handwerksbetriebe	112 f.	Personen, verunglückte	204 ff.
Hauptwohnung	30 ff.	Pflegedienste	259
Hochschulen	262, 278 ff.	Pflegeversicherung	228, 259
Hochschulpersonal	282 f.	Preisindex	143 f.
		Primäreinkommen	88, 94
		Prostitution	247
		Pendler	88, 106
Immissionswerte	177		
Insolvenzen	88, 118	Realsteuer	316, 321
Investitionen	122	Regenerative Energien	168, 173
		Regionalverkehr Küste	197
Jahrmärkte	145	Rehabilitationseinrichtungen	245
Jugend	228 ff.	Reiseverkehr	182, 207 ff.
Jugendhilfe	228, 237 f.	Religionszugehörigkeit	54
Jugendzentren	236	Rettungsdienst	219
Kaufwerte	161	Schadstoffkonzentration	168, 177
Kindertagesstätten	228 ff.	Schiffsverkehr	182 ff.
Kleingartenbestand	292, 308	Schulabgänger	262, 273, 277
Kraftfahrzeugbestand	182, 199 ff.	Schularten	262 ff.
Krankenhäuser	228, 241 ff.	Schulden	322
Krankheiten	240	Schulen	262 ff.
Kreuzschiffahrt	192	Schüler	262 ff.
Kriminalität	216, 221 ff.	Schwerbehinderte	249
Kultur	292 ff.	Schwimmhalle	312
		Seeverkehr	182 ff.
Landtagswahl	330, 335	Sitzverteilung	337
Lebendgeborene	56 ff.	Sozialhilfe	228, 253 ff.
Lebendgeborenenüberschuss	56 ff.	Sozialhilfeempfänger	228, 253 ff.
Lebensmittelüberwachung	251 f.	Sozialversicherungspflichtig beschäftigte Arbeitnehmer	88, 103 ff.
Lehrkräfte	268, 276	Sozialwesen	228, 253 ff.
Lichtsignalanlagen	168, 174	Spezialmärkte	145
Lohn- und Einkommenssteuer	316, 322	Spielplätze	307
Lufttemperatur	26 ff.	Spiel- und Sportanlagen	307
		Sport	292, 309 ff.
Museen	292, 299 f.	Sportarten	310 f.
Musikschulen	284 f.	Sportbootanläufe	192
		Sporterfolge	313
		Sportstätten	312
Naturverhältnisse	18 ff.	Sportvereine	309 ff.
Nebenwohnung	55	Staatsangehörigkeit	42, 69
Nichtärztliches Personal	244	Stadtbereich	22 ff., 343 ff.
Niederschlag	26 ff.	Stadtbibliothek	301 ff.
Nutzungsarten	23 ff.	Stadtgebiet	18 ff.
		Stadtteil- und Begegnungszentren	236
		Straftaten	216, 221 ff.
Oberbürgermeisterwahl	330, 338	Straßenbahn	193 ff.
Öffentliche Sicherheit	216 ff.	Straßenbeleuchtungsanlagen	168, 174
Ordnungswidrigkeiten, allgemeine	221	Straßennetz	198 f.
		Straßenverkehrsunfälle	182, 204 ff.
		Stromabgabe	168, 172
Passagierverkehr	182, 188, 191 f.	Studenten	262, 278 ff.



Tagespflege	235	Wahlen	330 ff.
Tatverdächtige	216, 221 ff.	Wanderungsbewegung	64 ff., 356 ff.
Temperatur	26 ff.	Wanderungssaldo	56, 64 ff.
Todesursachen	30, 62 f.	Wasserabgabe	171
Tollwutuntersuchung	251	Weißer Flotte	197
Totgeborene	57 f.	Wirtschaft	88 ff.
Trinkwasserqualität	178	Witterungsverhältnisse	18, 26 ff.
		Wochenmärkte	145
		Wohnberechtigungsscheine	163
Umsatzsteuer	88, 114 ff.	Wohndauer	55
Umschüler	140 ff.	Wohnfläche	152 ff.
Umschulungsverhältnisse	140 ff.	Wohngebäude	154 ff.
Umwelt	168 ff.	Wohngeld	148, 164 f.
Umzüge	78 ff., 356 ff.	Wohngeldempfänger	164 f.
Universität	278 ff.	Wohnräume	151 ff.
Universitätsbibliothek	304	Wohnungsvergabe	163
Unternehmensstatistik	111	Wohnungen	148 ff.
		Wohnungsabgang	153
		Wohnungsbauförderung	162
Verarbeitendes Gewerbe	119 ff.	Wohnungsbestand	148 ff.
Verkehr	182 ff.	Wohnungsgröße	148, 152 ff.
Verkehrsanbindung	21	Wohnungsneubau	153 ff.
Verkehrseinnahmen	195		
Verkehrsordnungswidrigkeiten	220	Zahnärzte	243, 246 f.
Versorgung	168 ff.	Zoologischer Garten	292, 305 f.
Verwaltung, öffentliche	316, 323 ff.	Zuzüge	64 ff., 356 ff.
Verwaltungsarchiv	304		
Volkstheater	292 ff.		
Volkshochschule	285 ff.		
Volkstheater	292 ff.		
Vorsorgeeinrichtungen	245		

