

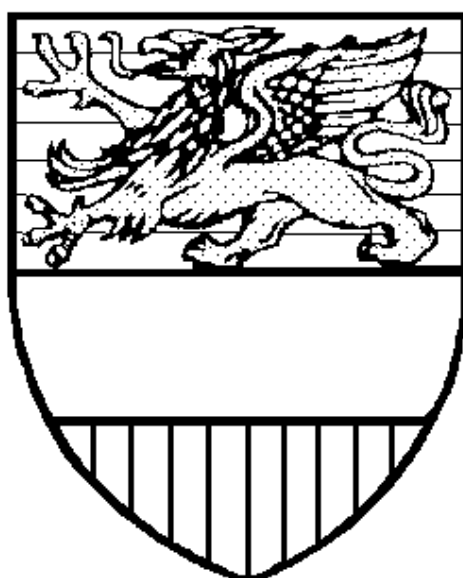

# Statistisches Jahrbuch 2014



**Statistisches Jahrbuch  
HANSESTADT ROSTOCK  
2014**



**Hansestadt Rostock  
Der Oberbürgermeister  
Hauptamt  
Kommunale Statistikstelle**

**Herausgeberin:** Hansestadt Rostock  
Der Oberbürgermeister  
Presse- und Informationsstelle

**Redaktion:** Hauptamt  
Kommunale Statistikstelle

**Redaktionsschluss:** 30. Oktober 2014

**Titelfoto:** Fotoagentur nordlicht

Vervielfältigung, photomechanische und elektronische Speicherung und Wiedergabe, auch auszugsweise, nur mit schriftlicher Genehmigung des Herausgebers gestattet.

**Zu beziehen durch:** Hansestadt Rostock  
Der Oberbürgermeister  
Hauptamt  
Kommunale Statistikstelle  
18050 Rostock

Sitz: St.-Georg-Str. 109  
Haus I  
18055 Rostock

Telefon: 0381 381-1190  
0381 381-1192

Telefax: 0381 381-1910

E-Mail: statistik@rostock.de

**Preis:** Druckausgabe: 18,00 EUR  
bei Postzustellung zuzüglich Portokosten

## Vorwort

Liebe Leserinnen und Leser,

wie in den vorangegangenen Jahren liefert Ihnen das Statistische Jahrbuch der Hansestadt Rostock ein vielseitiges Informationsangebot. Auf 383 Seiten informieren wir Sie in Tabellen und Grafiken über Entwicklungen und Eckdaten zu insgesamt 13 Themengebieten.

Politik, öffentliche Verwaltung, Wirtschaft und Wissenschaft sind auf qualitativ hochwertige Statistiken angewiesen, welche die wesentlichen Entwicklungen und Strukturen der Stadt möglichst genau wiedergeben. Nur eine fundierte Informationsbasis gibt den Entscheidungsträgern eine Orientierungshilfe zur Bewertung gesellschaftlicher und wirtschaftlicher Entwicklungen und hilft ihnen, sachgerechte und vorausschauende Entscheidungen zu treffen.

Das vorliegende Statistische Jahrbuch stellt langfristige Entwicklungen dar und ermöglicht Trendberechnungen und Prognosen, die wesentliche Grundlage für mittel- und langfristige Planungen der Stadt sind. Es vermittelt ein genaues Bild über die wirtschaftlichen, sozialen, demografischen und politischen Verhältnisse in Rostock. Territoriale Besonderheiten innerhalb der Stadt werden mittels thematischer Karten veranschaulicht.

Der Umfang der über die Hansestadt Rostock vorliegenden Daten gestattet im Statistischen Jahrbuch nur einen Überblick. Für alle Statistikinteressierten gibt es aber weit über das Statistische Jahrbuch hinaus eine Vielzahl an Daten im Internet. Das Veröffentlichungsprogramm der Kommunalen Statistikstelle liefert mit periodisch erscheinenden Berichten und Sonderinformationen stets aktuelle Informationen. So wurden in diesem Jahr eine Sonderinformation zu den Ergebnissen der Europa- und Bürgerschaftswahl am 25. Mai 2014 herausgegeben, ein Vergleich der Hansestadt Rostock mit deutschen und anderen europäischen Städten zur Lebensqualität aus Bürgersicht erstellt und die Ergebnisse der Wanderungsmotivbefragung analysiert. Die Veröffentlichungen werden kostenfrei im Internet unter [www.rostock.de/statistik](http://www.rostock.de/statistik) bereitgestellt. Außerdem steht allen Interessenten der aktuelle Stadtbereichskatalog unter [www.rostock.de/stadtbereiche](http://www.rostock.de/stadtbereiche) zur Verfügung. In Form von interaktiven thematischen Karten, Grafiken und Tabellen werden die Daten visualisiert und online präsentiert. Gern stellt die Statistikstelle bei speziellen Untersuchungen auch separat aufbereitete themenspezifische Daten zusammen. Nutzen Sie die vielseitigen Angebote und informieren Sie sich über die Entwicklung der Hansestadt Rostock.

Ich wünsche allen Leserinnen und Lesern eine spannende und informative Lektüre des Statistischen Jahrbuchs 2014. Wenn Sie Wünsche und Verbesserungsvorschläge haben, nimmt unsere Statistikstelle diese gerne entgegen. Mein Dank gilt allen, die durch die Bereitstellung von Daten zu diesem umfassenden Informationsangebot über die Hansestadt Rostock beigetragen haben.

Rostock, im Oktober 2014



Roland Methling  
Oberbürgermeister



# Inhaltsverzeichnis

	<u>Seite</u>
Erläuterungen	6
0 Hansestadt Rostock und ihre Geschichte	7
1 Stadtgebiet und Naturverhältnisse	17
2 Bevölkerung	29
3 Wirtschaft und Arbeitsmarkt	91
4 Bautätigkeit und Wohnungen	151
5 Versorgung, Entsorgung und Umwelt	171
6 Verkehr und Reiseverkehr	185
7 Öffentliche Sicherheit	219
8 Jugend, Gesundheits- und Sozialwesen	231
9 Bildung	267
10 Kultur und Sport	303
11 Öffentliche Finanzen und Verwaltung	327
12 Wahlen	343
Anhang	353
Stichwortverzeichnis	381

## ERLÄUTERUNGEN

Soweit nicht besonders hervorgehoben, beziehen sich die Angaben auf den jeweiligen Gebietsstand der Hansestadt Rostock. Zur Veröffentlichung gelangen Daten der amtlichen Statistik des Statistischen Amtes Mecklenburg-Vorpommern, Daten aus Beständen und Fortschreibungen der Kommunalen Statistikstelle der Hansestadt Rostock sowie Angaben weiterer städtischer Dienststellen und nichtstädtischer Institutionen.

### **Stadtbereich: Begriff des kleinräumigen Bezuges für statistische Aussagen**

Stadtbereich stimmt in der überwiegenden Mehrheit mit den Ortsteilen überein. Folgende Stadtbereiche sind Zusammenfassungen von Ortsteilen:

<u>Stadtbereich</u>	<u>Ortsteile</u>
Warnemünde Rostock-Heide	Seebad Warnemünde, Diedrichshagen Hohe Düne, Markgrafenheide, Hinrichshagen, Torfbrücke, Wiethagen
Rostock-Ost	Krummendorf, Hinrichsdorf, Nienhagen, Peez, Stuthof, Jürgeshof

### Zeichenerklärung

-	= nichts vorhanden
.	= Zahlenangabe nicht möglich
0	= mehr als nichts, aber weniger als die Hälfte der kleinsten Einheit
x	= Tabellenwert gesperrt, weil Aussage nicht sinnvoll
p	= vorläufige Zahl
davon	= vollständige Aufgliederung einer Summe
darunter	= teilweise Ausgliederung einer Summe
und zwar	= teilweise Ausgliederung einer Summe nach verschiedenen nicht summierbaren Merkmalen

Auf- und Abrundungen: Im Allgemeinen ist ohne Rücksicht auf die Endsumme auf- bzw. abgerundet worden. Deshalb können sich bei der Summierung von Einzelangaben geringfügige Abweichungen zur Endsumme ergeben.



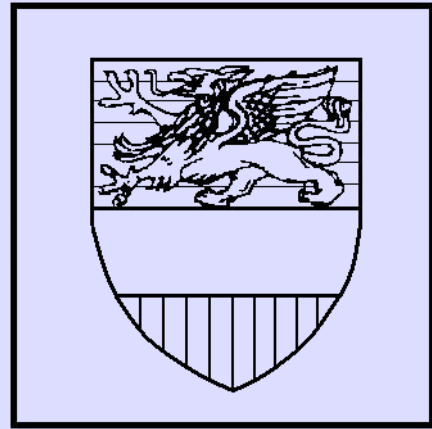

*0*

***Hansestadt Rostock  
und ihre Geschichte***

## **Vorbemerkungen**

Der geschichtliche Abriss stellt in ausgewählten Ereignissen die Entwicklung der Hansestadt Rostock zur größten und wirtschaftlich bedeutenden Stadt in Mecklenburg-Vorpommern dar.

In der Chronik werden aktuelle Ereignisse des Jahres 2013 aufgezeigt.

Geschichte im Überblick  
Chronik 2013

**Seite**

11

14



## Geschichte im Überblick

Quelle: Hansestadt Rostock, Archiv

- 1160** Der wendische Ort Roztoc wird durch den Geschichtsschreiber Saxo Grammaticus erstmals erwähnt. Es ist die Zeit der Unterwerfung der wendischen Stämme in Mecklenburg und Pommern durch den Herzog Heinrich den Löwen und den dänischen König Waldemar I. Der wendische Ort wird eingäschert und die Götzenbilder werden verbrannt. Der slawische Name Rostock = Verbreiterung des Wassers bezieht sich auf das Auseinanderfließen der Warnow zum Breiting.
- 1218** Fürst Heinrich Borwin I. bestätigt der Stadt Rostock den Gebrauch des lübischen Stadtrechtes. Hiermit war zunächst nur die Altstadt um St. Petri gemeint, relativ schnell entstehen zwei weitere Teilstädte, die Mittelstadt um St. Marien und die Neustadt um St. Jakobi.
- 1252** Die Stadt kauft von Fürst Borwin III. die Rostocker Heide.
- 1257** Ratsherren aus Lübeck, Rostock, Wismar treffen sich erstmals zu Verhandlungen. Hieraus entwickelte sich unter Einbeziehung von Stralsund und Greifswald das wendische Quartier der Hanse. Das Geschick der Stadt, die Entwicklung von Handel und Gewerbe, Kunst und Kultur waren untrennbar mit diesem Städtebund verknüpft.
- 1265** Die drei Teilstädte vereinigen sich zu einer Gesamtstadt. Fortan besteht ein gemeinsamer Rat und ein gemeinsames Gericht.
- 1283** Die Städte Lübeck, Wismar, Rostock, Stralsund, Greifswald, Stettin, Demmin, Anklam und mehrere Fürsten schließen das Rostocker Landfriedensbündnis.
- 1310 - 1314** Im Ringen um die Unabhängigkeit Rostocks von feudalen Stadtherren kommt es zu schweren Auseinandersetzungen mit dem dänischen König Erich Menved und Heinrich II. von Mecklenburg. Die Stadt wird von einem Aufstand der nichtpatrizischen Kaufleute und Handwerker erschüttert.
- 1323** Die Stadt kauft vom mecklenburgischen Fürsten das Fischerdorf Warnemünde mit dem gesamten westlichen Warnowufer. Damit ist der freie Zugang zur Ostsee gesichert.
- 1325** Die Stadt erwirbt vom Fürsten Heinrich die Münzgerechtigkeit.
- 1358** Erwerb der vollen Gerichtsbarkeit. Trotz einer weit gehenden Selbständigkeit bleibt Rostock eingebunden in das mecklenburgische Herzogtum, ein immer wieder zu Reibereien führender Umstand.
- 14. und 15. Jahrhundert** sind eine Blütezeit für die Stadt. Hier leben ca. 11 000 Menschen, allerdings besitzt nur ein Drittel das Bürgerrecht. Handel und Gewerbe bilden die Grundlage der Wirtschaft. Handelsbeziehungen bestehen zu vielen Orten in Nord- und Westeuropa. Die Handwerker sind in Ämtern organisiert und werden streng vom Rat bevormundet.
- 1370** Nach schweren Auseinandersetzungen schließt die Hanse in Stralsund Frieden mit dem dänischen König Waldemar IV. Der Städtebund befindet sich auf der Höhe seiner Macht.
- 1419** Papst Martin V. bewilligt die Einrichtung einer Universität in Rostock, zunächst allerdings noch ohne theologische Fakultät. Die Universität ist die älteste Nordeuropas. Hier studieren die Söhne einflussreicher Familien aus den Hansestädten.
- 1476** Bei den Brüdern vom gemeinsamen Leben erscheint der erste Druck. Sie begründen damit die Buchdruckkunst in Rostock, das sich zu einem Zentrum dieses Handwerkes entwickelt.
- 1487 - 1491** In der Domfehde entladen sich die Konflikte der Zeit in heftigen Auseinandersetzungen. Herzog Magnus II. beschneidet durch die Umwandlung der Jakobikirche in ein Domstift die Freiheiten der Stadt. Dagegen wehrt die Stadt sich vergeblich. Gleichzeitig fordern die Handwerksämter von den Patriziern eine Beteiligung am Stadtrecht.
- 1523** Magister Joachim Slüter wird Kaplan von St. Petri. Mit ihm beginnt die Reformation sich gegen starke Widerstände durchzusetzen, weiter geführt wenig später durch den berühmten, in städtischen Diensten stehenden Juristen Johann Oldendorp.
- 1531** Der Rat stimmt einer Neuordnung der religiösen Angelegenheiten im lutherischen Sinne zu. In der Folgezeit verschwinden die Klöster oder werden umgewandelt, der katholische Ritus wird abgeschafft. Es kommt wieder zu Auseinandersetzungen in der Stadt.
- 1573** Nach kriegerischen Auseinandersetzungen muss die Stadt im Erbvertrag die Hoheit der mecklenburgischen Herzöge anerkennen. Rostock büßte eine Reihe von Privilegien ein.



Stadtsiegel aus dem Jahre 1257

- 1584** Der Rat muss der Bildung einer Vertretungskörperschaft der Bürger zustimmen. Es wird das Hundertmännerkollegium, bestehend aus 30 Kaufleuten, 30 Bauern und 40 Handwerkern, gebildet.
- 1628** Rostock wird von den Truppen Wallensteins im Dreißigjährigen Krieg besetzt. Später folgen schwedische Truppen. Die Stadt hat hohe Kontributionen zu bezahlen. Der Handel wird zerrüttet, die Finanzkraft der Stadt ist erschöpft.
- 1669** Auflösung der machtlos gewordenen Hanse.
- 1677** Ein großer Stadtbrand legt große Teile der Stadt in Schutt und Asche. Die einstige Kraft und Stärke Rostocks ist gebrochen. In Rostock leben noch ca. 5 000 Menschen.



Der große Stadtbrand von Rostock aus Sicht von Zeitgenossen.

- 17. und 18. Jahrhundert** Die Kriege in dieser Zeit treffen die Stadt hart. Plünderungen durch dänische, schwedische und preußische Truppen und hohe Kriegskontributionen stehen auf der Tagesordnung.
- 1715** Rostock muß sich gegen absolutistische Herrschaftsansprüche Herzog Karl Leopolds zur Wehr setzen. Rat und Hundertmännerkollegium werden fest gesetzt, das städtische Eigentum beschlagnahmt. Nur kaiserliche Truppen können die Gefahr bannen.
- 1760** Streitigkeiten über einen pietistischen Professor führen zu einer fast dreißijährigen Spaltung der ohnehin fast bedeutungslos gewordenen Universität. Das herzogliche Professorenkollegium geht nach Bützow.
- 1788** Ein erneuerter Erbvertrag mit dem mecklenburgischen Herzog erkennt dessen Gewalt an.
- 1800** "Butterrevolution" der Tagelöhner, kleinen Handwerker und Armen gegen Lebensmittelspekulationen. Die Rostocker Wirtschaft erlebt in erster Linie durch Lebensmittelexporte einen gewissen Aufschwung, die Folge war allerdings Knappheit an Nahrungsmitteln.
- 1806** Die napoleonische Kontinentalsperre riegelt den Rostocker Hafen ab, der Handel kommt zum Erliegen. Französische Soldaten bleiben mit Unterbrechungen bis 1812 in der Stadt.
- 1848** Die bürgerlichen Erhebungen in Deutschland wirken sich auch auf Rostock aus, allerdings ohne Erfolg. Ein Reformverein und eine Bürgergarde werden gebildet. In der Reaktionszeit kommt es zu einem Hochverratsprozeß gegen 15 Demokraten.
- 1850** Einweihung der Eisenbahnverbindung Kleinen-Bützow-Rostock.
- 1851** Auf der Werft von Tischbein und Zeltz wird der erste seegehende eiserne Schraubendampfer Deutschlands gebaut. Im Zuge der Industrialisierung in der zweiten Hälfte des 19. Jahrhunderts erlebt Rostock einen wirtschaftlichen Aufschwung. Die Stadt verfügt mit 378 Schiffen über die größte städtische Handelsflotte im Ostseeraum. In ihr leben ca. 30 000 Einwohner.
- 1868** Nach der Bildung des Norddeutschen Reiches dürfen sich wieder Juden in der Stadt niederlassen. Eine jüdische Gemeinde entsteht.
- 1887** Reform der Stadtverfassung. Die nach Dreiklassenwahlrecht gewählte "Repräsentierende Bürgerschaft" löst das Hundertmännerkollegium ab.
- 1890** Aktiengesellschaft "Neptun- Schiffs- und Maschinenfabrik" gebildet. Sie entwickelt sich zum wichtigsten Industriezweig.
- 1918** Die Novemberrevolution erfaßt auch Rostock. Ein Arbeiter- und Soldatenrat konstituiert sich. Durch allgemeine, gleiche, direkte und freie Wahlen wird die verfassungsgebende Bürgervertretung gewählt.
- 1919** Eine demokratische Stadtverfassung tritt in Kraft.
- 1933** Mit Machtantritt der Nationalsozialisten werden die übrigen politischen Parteien und die Gewerkschaften aufgelöst. Im Zuge der Gleichschaltung wird die bürgerliche Stadtregierung mit Nazis besetzt, anstelle der Stadtverordnetenversammlung treten 30 Ratsherren. Boykott jüdischer Geschäfte. Juden werden aus ihren Stellungen gedrängt und diskriminiert. Auf dem Vögenteichplatz werden Bücher verbrannt.

- 1935** Die Ernst-Heinkel-Flugzeugwerke werden von Warnemünde-Hohe Düne nach Marienehe verlegt. Der Betrieb entwickelt sich mit der Rüstungsproduktion zum größten Industriebetrieb Mecklenburgs. Rostock wird Großstadt, die Bevölkerungszahl übersteigt 100 000.
- 1938** In der Reichspogromnacht brennt auch in Rostock die Synagoge. Eine Welle des Terrors setzt ein.
- 1942** Die folgenreichsten Bombenangriffe auf die Stadt bringen unermessliches Leid und schwere Zerstörungen.
- 1945** Die Rote Armee setzt der Naziherrschaft in Rostock ein Ende. Ein Ordnungskomitee wird gebildet, der Grundstock der neuen Stadtverwaltung.
- 1946** Die ersten Kommunalwahlen nach dem Krieg finden statt. Zunächst noch vorhandene demokratische Tendenzen verschwinden zunehmend. Durch die Enteignung der Nazi- und Kriegsverbrecher ändert sich die Wirtschaftsstruktur der Stadt entscheidend.
- 1949** Mit der Gründung der DDR werden alle Verwaltungsfunktionen der sowjetischen Kommandantur auf den Rat der Stadt übertragen.
- 1952** Auflösung der Länder und Bildung der Bezirke. Rostock wird Bezirkshauptstadt. Der "planmäßige Aufbau der Grundlagen des Sozialismus" lässt die Stadt zu einem Zentrum der Seeverkehrs- und Hafengewirtschaft werden.
- 1960** Einweihung des Überseehafens.
- 1987** Rostock hat 250 000 Einwohner.
- 1989** Die angestauten gesellschaftlichen Probleme der DDR bringen auch die Einwohner Rostocks zu Demonstrationen für Demokratie und Selbstbestimmung auf die Straße.
- 1990** Nach den Kommunalwahlen zieht eine frei gewählte, demokratisch legitimierte Stadtregierung in das Rathaus. Rostock nennt sich wieder Hansestadt.
- 1994** Eine historische Stunde für alle Rostocker - St. Petri wurde nach 52 Jahren mit einer neuen Turmspitze gekrönt.
- 2003** Rostock ist Gastgeber der Internationalen Gartenbauausstellung (IGA). Der Warnowtunnel wird am 12. September offiziell eröffnet.
- 2007** Rostock ist Hauptschauplatz der Demonstrationen der G8-Gipfel-Gegner.
- 2008** Rostock hat wieder über 200.000 Einwohner.

## Chronik 2013

Quelle: Hansestadt Rostock, Archiv

- 04. Februar** Die Reederei Finnlines richtet eine Direktlinie zwischen Rostock und Helsinki ein, die zweimal pro Woche bedient wird.
- 08. Februar** Kranbauer Liebherr MCCtec hat eine 750 Meter lange Halle mit Gleisanschluss für den Stahlbau in Betrieb genommen.
- 12. Februar** Gerd Puls - Generalmusikdirektor des Volkstheaters im Ruhestand - stirbt. Der Künstler hatte ab 1957 für 34 Jahre den philharmonischen Klangkörper des Rostocker Theaters erfolgreich geleitet und im Ruhestand zahlreiche Standardwerke zur Rostocker Musikgeschichte verfasst.
- 17. Februar** Die Nordkirche ehrt die 1937 geborene Rostockerin Dietlind Glüer mit der Bugenhagen-Medaille. Die Ruheständlerin hatte sich als kirchliche Gemeindegliederin und Mitbegründerin des Neuen Forums in Rostock in herausragender Weise für ihre Mitmenschen engagiert.
- 20. Februar** Die Rostocker Tageszeitung "Nordeutsche Neueste Nachrichten" feiert ihren 60. Geburtstag.
- 22. bis 24. Februar** Sportler aus 22 Nationen nehmen am 58. Internationalen Springertag der Wasserspringer in der Neptun-Schwimmhalle teil.
- 11. März** Die Grünen erinnern mit einer spektakulären Aktion an die Atomkatastrophe von Fukushima. Dazu rollen sie Atomfässer vom Doberaner Platz zum Universitätsplatz.
- 16. März** Taufe der "AIDAstella" - das neueste Schiff der in Rostock ansässigen AIDA-Reederei.
- 20. März** Die Neptunwerft Warnemünde tauft per Videokonferenz 10 ihrer Neubauten zugleich - sechs von ihnen auf dem Firmengelände, drei in Amsterdam und einen auf dem Rhein.
- 22. März** Den Albert-Schulz-Preis 2013 vergibt die gleichnamige Stiftung an Ex-Ministerpräsident Dr. Harald Ringstorff (SPD).
- 27. März** In Warnemünde öffnet an der Seepromenade das Hotel "A-ja-Resort". Das neue Haus hat 233 Zimmer und 420 Betten.
- 27. März** Ministerpräsident Erwin Sellering überreicht in Schwerin im Auftrage des Bundespräsidenten dem ehemaligen Rostocker Hafenskapitän Stefan Rathmanner das Verdienstkreuz der Bundesrepublik Deutschland am Bande.
- Ende März** Aus für das traditionelle Jurastudium an der ältesten alma mater Norddeutschlands. An der Universität Rostock wird es fortan den Studiengang "Good Governance" geben, eine Kombination aus BWL, Jura und Gesellschaftswissenschaften.
- 03. April** Der Rostocker Unternehmer Axel Erdmann, seit 1997 Honorarkonsul des Königreiches Schweden in Mecklenburg-Vorpommern, wird für seine Verdienste zum Kommandeur Erster Klasse des Nordstern-Ordens ernannt. Die zweithöchste Auszeichnung des Landes überreichte Schwedens Botschafter in Berlin.
- 15. April** Die Vollversammlung der IHK Rostock wählt Claus Ruhe Madsen zum neuen Präsidenten.
- 03. Mai** Der ehemalige FDP-Politiker Ralf Grabow verstirbt. Grabow war Mitbegründer der Behindertenbewegung in der ehemaligen DDR. In Rostock gilt er als Initiator, Mitbegründer und langjähriger Vorsitzender des Vereins "Ohne Barrieren" e.V., der auch einen integrativen Bürgertreff betreibt. Er war 1990 bis 1996 Landesvorsitzender MV des Allgemeinen Behindertenverbandes Deutschlands und über Jahre auch dessen stellvertretender Bundesvorsitzender. Für die FDP saß Grabow zwischen 2006 und 2011 im Landtag, zudem war er langjährig Abgeordneter der Rostocker Bürgerschaft.
- 05. Mai** Der größte und luxuriöseste Kreuzliner der Welt, die unter britischer Flagge fahrende "Queen Elisabeth", macht für einen Tag in Warnemünde fest.
- 07. Mai** Jahresempfang der IHK Rostock im Abfertigungsgebäude des Flughafens Laage. Als Ehrengast wird Bundeskanzlerin Angela Merkel begrüßt.



<b>26. Mai</b>	21. EON edis Citylauf mit zwei neuen Rekorden bei den Männern: im 5x3 km-Staffelrennen und im Halbmarathon.
<b>26. bis 30. Mai</b>	Rostocker nehmen Abschied von der "Georg Büchner". Der in Belgien gebaute Frachter fuhr ab 1967 für die DSR, war Ausbildungsschiff der Reederei und wurde schließlich an den Kaianlagen am Kabutzenhof als schwimmende Herberge genutzt. Am 27. Mai tritt die "Georg Büchner" seine letzte Fahrt nach Klaipeda an, wo es abgewrackt werden soll. Es sinkt bei der Überführung.
<b>29. Mai</b>	Richtfest für den Neubau des Jugendalternativzentrums (JAZ) in der Lindenstraße.
<b>10. Juni</b>	Zehntes IGA-Jubiläum - die Attraktion des heutigen Parks, das als schwimmendes Museum fungierende Traditionsschiff, erhält seinen ursprünglichen Namen "Dresden" zurück.
<b>18. bis 23. Juni</b>	In der Neptunschwimmhalle werden die Europameisterschaften im Wasserspringen ausgetragen. Sportler aus 19 Ländern kämpfen um die Medaillen.
<b>21. Juni</b>	Der Kirchenmusiker Karl Scharnweber erhält Kulturpreis der Hansestadt Rostock.
<b>23. Juni</b>	Weihe des neuen Gotteshauses der Neuapostolischen Kirche.
<b>06. bis 14. Juli</b>	76. Warnemünder Woche. Die Jubiläumsveranstaltung eröffnet traditionell mit dem Niegen Ümgang.
<b>17. bis 21. Juli</b>	Warnemünde gedenkt mit den Stephan-Jantzen-Tagen des 100. Todestages des bekannten Lotsenkommandeurs und Seenotretters.
<b>17. Juli</b>	Abschluss der mehrjährigen Sanierungsmaßnahmen an der Vorpommernbrücke und Freigabe aller vier Spuren für den Verkehr.
<b>19. Juli</b>	Das älteste deutsche Forschungsschiff, der Kutter "Gadus" der Universität Rostock, wird außer Dienst gestellt. Das 17-Meter-Schiff ist 1949 gebaut worden und diente seit 1983 der Forschung.
<b>19. bis 20. Juli</b>	In Warnemünde wird der 17. DLRG-Cup ausgetragen. Der international besetzte Wettkampf ist die größte Rettungssportveranstaltung Europas in Freigewässern.
<b>20. bis 27. Juli</b>	Im Segelrevier vor Warnemünde werden die Finn-Dinghy-Europameisterschaften ausgetragen.
<b>26. bis 28. Juli</b>	Im Leichtathletikstadion werden deutsche Jugendmeisterschaften ausgetragen, die 72. in der Kategorie U20 und die 26. in der Kategorie U18.
<b>03. August</b>	11. Marathon-Nacht
<b>08. bis 11. August</b>	23. Hanse Sail mit über 200 teilnehmenden Schiffen.
<b>Mitte August</b>	Eröffnung des Hotels "Sportforum" an der Kopernikusstraße mit 92 Zimmern, acht Tagungsräumen und zwei Restaurants.
<b>21. August</b>	Der Künstler Prof. Armin Münch stirbt
<b>01. September</b>	Auf der Hohen Düne wird im Beisein des letzten lebenden Insassen ein Gedenkstein für das Lager B 304 eingeweiht. Er erinnert an ein Kriegsgefangenenlager französischer Geistlicher, die während des Zweiten Weltkrieges Zwangsarbeit in Rostock und der Umgegend der Stadt leisten mussten.
<b>07. September</b>	Nach einer Studie des renommierten britischen Experten Anthony Sheridan belegt der Rostocker Zoo den 4. Platz unter den Tiergärten Europas.
<b>07. September</b>	Die Stadtentsorgung Rostock feiert mit einem Tag der offenen Tür ihr 60. Gründungsjubiläum.
<b>14. September</b>	Tausende Rostocker feiern den 10. Geburtstag des Warnowtunnels. Das Ziel der Organisatoren, die gesamten 790 Meter der Warnowquerung mit einer Kuchentafel zu bestücken, wurde allerdings verfehlt und damit auch der Rekord für die längste unterirdische Kuchentafel.
<b>14. September</b>	Mit einer Doppelschau ehrt die Rostocker Kunsthalle den kürzlich verstorbenen Bildhauer Jo Jastram und dessen Witwe, die Grafikerin Inge Jastram. 40 Skulpturen und 60 Grafiken werden in der Ausstellung gezeigt.

- 16. September** In Reutershagen Ecke Hamburger / Graf-Schwerin-Straße nimmt Rostocks erste Pedelec-Station den Probebetrieb auf.
- 18. September** Die Hansestadt Rostock setzt sich im interkommunalen Wettbewerb "Hauptstadt des fairen Handels" durch und darf den entsprechenden Titel zwei Jahre tragen.
- 23. bis 29. September** Kempowskitage in Rostock. Im Mittelpunkt des Veranstaltungsreigens steht die sich über Tage erstreckende Non-Stop-Lesung aus Kempowskis kollektivem Tagebuch "Echolot" durch freiwillige "Hobby-Leser" in der Marienkirche.
- 04. Oktober** Die Rostockerin Dr. Renate Hill, tätig im Vorstand des Landesfrauenrates und im Frauenbildungsnetz MV, wird mit dem Bundesverdienstkreuz geehrt.
- 09. Oktober** Die Hansestadt Rostock bietet Bürgern und Gästen auf dem Neuen Markt einen kostenlosen WLAN-Zugang.
- 10. Oktober** Das neue Drei-Sterne-Hotel "Motel one" am Schröderplatz empfängt seine ersten Gäste. Es hat 360 Betten in 180 Zimmern.
- 20. Oktober** Die Rostocker Band "Sun of a Gun" siegt beim diesjährigen Landesrockfestival.
- 29. Oktober** Im Kibbuz Ein Hanatziv / Israel verstirbt Rostocks Ehrenbürger Dr. Yaakov Zur.
- 12. November** Nach mehr als vier Jahren Bauzeit wird das restaurierte, renovierte und umgebaute Hauptgebäude der Universität eröffnet.
- 22. November** Die Hansestadt Rostock verleiht den Sozialpreis 2013 an Maik Lange (ehrenamtlicher Kinder- und Jugendtrainer im Karatesportverein "Bushido") und - in Abwesenheit - an die gebürtige Kasachin Olga Ventlant, die als Mitarbeiterin des SBZ Dierkow die Integration von Migranten, Spätaussiedlern und Flüchtlingen begleitet.
- 28. November bis 22. Dezember** Rostocker Weihnachtsmarkt. Bei seiner Eröffnung feiert "Weihnachtsmann" Falk Petersen sein 30. "Dienstjubiläum" und unterstreicht einmal mehr seinen Status als dienstältester Weihnachtsmann in der 64jährigen Geschichte des Weihnachtsmarktes.
- 02. Dezember** Der Rostocker Universitätsprofessor Dr. Hans-Dietrich Gronau, der sich u.a. seit 40 Jahren in der mathematischen Nachwuchsförderung engagiert, erhält das Bundesverdienstkreuz.
- 06. Dezember** Jahresempfang der Hansestadt Rostock für 200 ehrenamtlich tätige Bürgerinnen und Bürger im Rathaus.
- 09. Dezember** Karl Matthes ist "Bauherr des Jahres 2013" in Rostock. Eine 10köpfige Jury sprach ihm die Ehrung für die einfühlsame Restaurierung und Modernisierung des Geschäftshauses Doberaner Straße 159 zu.
- 12. Dezember** Grundsteinlegung im Wohngebiet "Dünenquartier" im Ostseebad Warnemünde. In der Parkstraße, nur 100 Meter vom Strand entfernt, entstehen in nächster Zeit sechs Stadtvillen mit insgesamt 87 Eigentumswohnungen.
- 14. Dezember** Trägerin des Rostocker Kunstpreises 2013 (Kategorie: Textil, Porzellan, Keramik und Glas) wird die 54jährige Ruzica Zajec. Die vielseitige Künstlerin lebt in Kaarz bei Sternberg und ist vor allem mit ihren Glas- und Spiegelarbeiten bekannt geworden.
- 19. Dezember** Eröffnung der Zingelgrabenbrücke, die eine 400 Meter lange Lücke im Fuß- und Radweg an der Unterwarnow zwischen der Altstadt und Gehlsdorf schließt.
- 31. Dezember** Letzter Premierenvorhang ("Außer Kontrolle" von Ray Cooney) für das Theater im Stadthafen. Es schließt nach 15 Jahren erfolgreichem Betrieb.

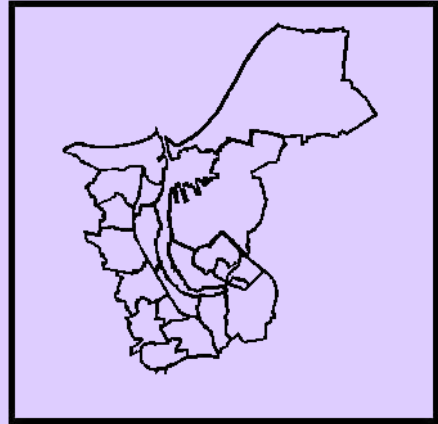

**1**

***Stadtgebiet und  
Naturverhältnisse***

## Vorbemerkungen

Bei den Aussagen zu den **Witterungsverhältnissen** wurde in den Jahren 1901 bis 1980 zum Vergleich das langjährige Mittel der Jahre 1901/50 zu Grunde gelegt.

In den Jahren 1981 bis 1994 baut das langjährige Mittel auf die Jahre 1951 bis 1980 auf und ab 1995 liegen dem langjährigen Mittel die Jahre 1961 bis 1990 zu Grunde.

Sturm - Windstärke 8

**Standort der meteorologischen Station:** Warnemünde 4 m über NN  
54° 10,9' Nördliche Breite  
12° 4,9' Östliche Länge

<b>Tabellen</b>		<b>Seite</b>
101	Geografische Angaben	21
102	Eingemeindungen	23
103	Entwicklung der Fläche nach Nutzungsarten 1993 bis 2013	23
104	Fläche nach Gemarkungen und Flurbezirken sowie deren Nutzungsarten 2013	25
105	Witterungsverhältnisse 1955 bis 2013	26
<b>Karten und Abbildungen</b>		
	Gliederung der Hansestadt Rostock nach 21 Stadtbereichen	22
	Gemarkungen und Flurbezirke der Hansestadt Rostock	24
	Monatsmittel der Lufttemperatur 1998 bis 2013	28
	Monatssumme der Niederschlagshöhe 1998 bis 2013	28



## 101 Geografische Angaben

Quelle: Hansestadt Rostock, Hauptamt, Kommunale Statistikstelle

Geografische Koordinaten	Stadtmitte	54° 05' 20'' Nördliche Breite 12° 08' 24'' Östliche Länge
Ortszeit	12:00:00 MEZ	11:48:34 h
Höhenlage	Stadtmittelpunkt	13 m über Normal-Null
Fläche		18 126 ha
Größte Ausdehnung	Nord-Süd Ost-West	21,6 km 19,4 km
Länge der Stadtgrenze (ohne Küstenlänge)		70,3 km
Küstenlänge (ohne Seekanal)		18,3 km
Seekanal		2,8 km
Länge der Warnow im Stadtgebiet		14,3 km
Uferlänge der Warnow im Stadtgebiet		56,5 km
Fläche der Warnow mit Breitling		1 202 ha
<b><u>Verkehrsanbindung:</u></b>		
Seehafen		<u>Fährverbindung</u> nach Gedser (Dänemark) nach Trelleborg (Schweden) nach Ventspils (Lettland) nach Helsinki - Tallin (Finnland/Estland)
Autobahn		A 19 nach Berlin A 20 nach Lübeck A 20 nach Szczecin
Bundesstraßen		B 103, B 105, B 110
Flughafen		Rostock-Laage-Güstrow (15 Autominuten von Rostock)
Eisenbahnanschluss		u.a. nach Berlin, Leipzig, Hamburg, Schwerin

## Gliederung der Hansestadt Rostock nach 21 Stadtbereichen

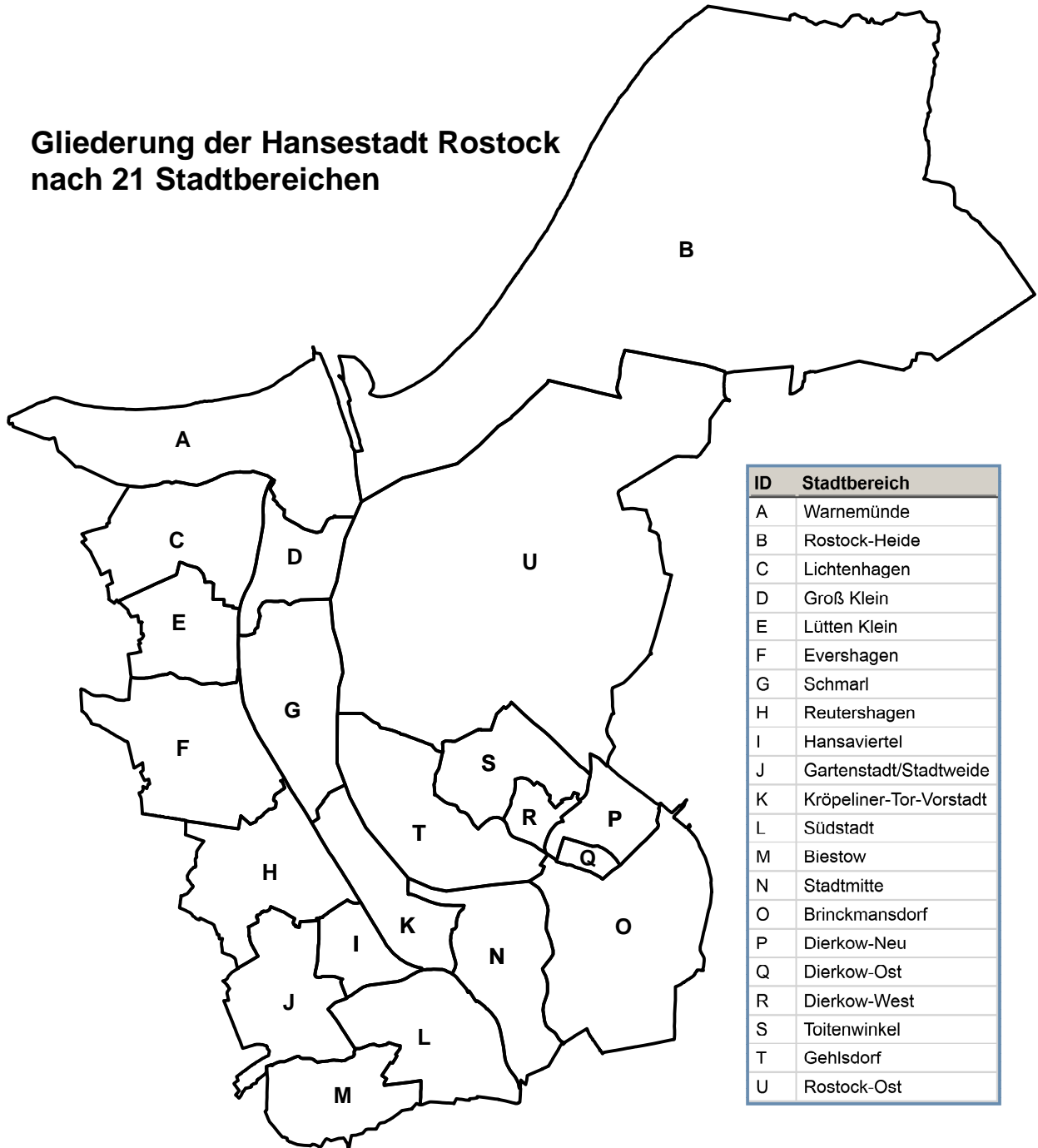

Quelle: Hansestadt Rostock, Hauptamt, Kommunale Statistikstelle



## 102 Eingemeindungen

Quelle: Hansestadt Rostock, Archiv

Ort	Zeitpunkt
Dierkow	01.01.1913
Barnstorf	14.07.1919
Bartelsdorf	14.07.1919
Bramow	14.07.1919
Dalwitzhof	14.07.1919
Damerow	14.07.1919
Kassebohm	14.07.1919
Riekdahl	14.07.1919
Hinrichshagen	09.12.1924
Markgrafenheide	09.12.1924
Meyers Hausstelle	09.12.1924
Schnaterman	09.12.1924
Torfbrücke	09.12.1924
Waldhaus	09.12.1924
Wiethagen	09.12.1924
Kloster zum Heiligen Kreuz	01.04.1930
Diedrichshagen	08.03.1934
Gehlsdorf	08.03.1934
Groß Klein	08.03.1934
Lütten Klein	08.03.1934
Marienehe	08.03.1934
Schmarl	08.03.1934
Schutow	08.03.1934
Biestow	01.07.1950
Evershagen	01.07.1950
Krummendorf	01.07.1950
Peez	01.07.1950
Petersdorf	01.07.1950
Stuthof	01.07.1950
Toitenwinkel	01.07.1950
Hinrichsdorf	01.01.1960
Nienhagen	01.01.1960
Jürgeshof	10.09.1978

## 103 Entwicklung der Fläche nach Nutzungsarten 1993 bis 2013

Quelle: Hansestadt Rostock, Kataster-, Vermessungs- und Liegenschaftsamt

Jahr	Fläche insgesamt	Davon												sonstige Flächen anderer Nutzung
		Ge- bäude- und Frei- fläche	Erho- lungs- fläche	Wald- fläche	Was- ser- fläche	Be- triebs- fläche	Ver- kehrs- fläche	Acker- land	Grün- land	Gar- ten- land	Brach- land	Fried- hof	Un- land	
ha														
1993	18 066	3 982	217	4 593	1 437	37	1 059	2 445	1 086	1 022	812	70	194	1 106
1994	18 068	4 091	222	4 585	1 435	74	1 079	2 358	1 080	1 012	784	70	247	1 031
1996	18 062	4 183	291	4 605	1 457	108	1 190	2 285	1 033	1 000	638	71	312	890
1998	18 063	4 050	510	4 943	1 443	138	1 273	2 220	1 007	692	687	71	278	752
2000	18 097	3 955	976	4 942	1 547	183	1 364	2 058	1 128	398	620	84	297	545
2002	18 099	3 946	1 040	4 912	1 552	181	1 420	2 020	1 127	344	613	83	337	524
2003	18 103	4 039	1 097	4 924	1 617	159	1 523	1 893	1 143	270	581	83	375	398
2004	18 107	3 987	1 201	4 937	1 563	181	1 565	1 866	1 139	223	578	82	399	386
2005	18 144	3 916	1 241	4 915	1 654	147	1 620	1 859	1 164	193	572	84	454	325
2006	18 139	3 934	1 275	4 929	1 656	143	1 644	1 835	1 206	172	536	84	440	285
2007	18 142	3 803	1 382	4 982	1 734	142	1 669	1 814	1 176	116	533	82	513	195
2008	18 143	3 724	1 415	5 023	1 739	171	1 697	1 776	1 170	104	525	82	521	196
2009	18 126	3 708	1 428	5 024	1 682	173	1 699	1 775	1 177	103	523	82	560	193
2010	18 126	3 763	1 446	5 026	1 680	159	1 704	1 735	1 194	91	519	82	570	157
2011	18 126	3 752	1 454	5 031	1 675	156	1 724	1 715	1 192	85	519	82	582	158
2012	18 127	3 743	1 469	5 034	1 666	157	1 740	1 713	1 203	78	504	82	579	159
<b>2013</b>	<b>18 126</b>	<b>3 743</b>	<b>1 491</b>	<b>5 042</b>	<b>1 665</b>	<b>157</b>	<b>1 736</b>	<b>1 692</b>	<b>1 203</b>	<b>77</b>	<b>503</b>	<b>82</b>	<b>576</b>	<b>159</b>

## Gemarkungen und Flurbezirke der Hansestadt Rostock

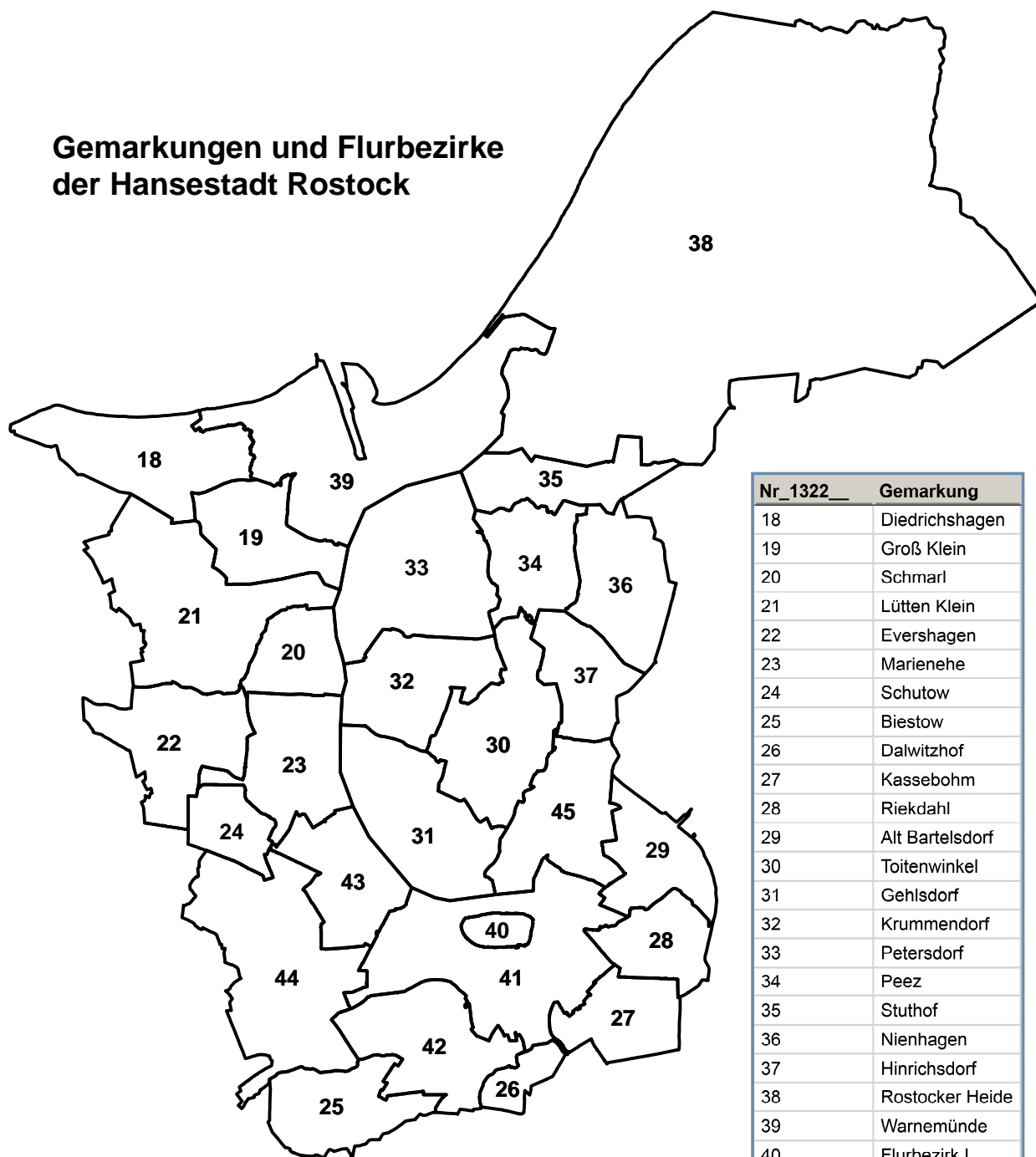

Nr_1322__	Gemarkung
18	Diedrichshagen
19	Groß Klein
20	Schmarl
21	Lütten Klein
22	Evershagen
23	Marienehe
24	Schutow
25	Biestow
26	Dalwitzhof
27	Kassebohm
28	Riekdahl
29	Alt Bartelsdorf
30	Toitenwinkel
31	Gehlsdorf
32	Krummendorf
33	Petersdorf
34	Peez
35	Stuthof
36	Nienhagen
37	Hinrichsdorf
38	Rostocker Heide
39	Warnemünde
40	Flurbezirk I
41	Flurbezirk II
42	Flurbezirk III
43	Flurbezirk IV
44	Flurbezirk V
45	Flurbezirk VI

Quelle: Hansestadt Rostock, Kataster-, Vermessungs- und Liegenschaftsamt

# 104 Fläche nach Gemarkungen und Flurbezirken sowie deren Nutzungsarten 2013

Quelle: Hansestadt Rostock, Kataster-, Vermessungs- und Liegenschaftsamt

Gemarkung (1322..)	Fläche insge- samt	Davon												
		Ge- bäude- und Frei- fläche	Erho- lungs- fläche	Wald- fläche	Was- ser- fläche	Be- triebs- fläche	Ver- kehrs- fläche	Acker- land	Grün- land	Gar- ten- land	Brach- land	Fried- hof	Un- land	son- stige Flä- chen ander- er Nut- zung
		ha												
18 Diedrichshagen	551	63	35	76	17	3	24	208	89	2	2	2	31	-
19 Groß Klein	372	107	85	17	28	2	76	18	32	-	2	-	5	-
20 Schmarl	255	86	56	11	63	2	35	-	-	-	-	-	1	1
21 Lütten Klein	835	262	152	12	27	1	121	213	4	1	4	-	38	-
22 Evershagen	490	101	63	20	10	2	50	95	16	7	6	-	19	102
23 Marienehe	447	182	51	35	92	17	63	-	3	-	-	-	3	-
24 Schutow	194	60	48	10	11	3	36	1	11	1	13	-	-	1
25 Biestow	383	55	26	1	3	-	17	208	44	12	1	1	14	-
26 Dalwitzhof	111	6	11	3	2	-	9	46	16	3	5	-	9	1
27 Kassebohm	302	97	95	26	25	-	31	16	3	2	3	-	2	1
28 Riekdahl	273	61	45	6	6	-	30	63	54	1	-	-	5	1
29 Alt Bartelsdorf	331	52	36	53	3	12	72	16	41	-	30	-	15	-
30 Toitenwinkel	558	110	12	74	48	3	81	102	70	4	16	2	38	-
31 Gehlsdorf	588	162	54	20	154	-	30	64	59	2	27	-	15	-
32 Krummendorf	446	54	7	29	55	2	59	180	15	7	1	-	35	1
33 Petersdorf	758	381	-	-	288	11	57	14	-	-	-	-	8	-
34 Peez	343	126	-	16	30	2	27	36	65	1	32	-	7	2
35 Stuthof	326	8	7	28	56	-	8	55	60	1	103	-	-	-
36 Nienhagen	431	56	4	24	3	27	24	206	73	3	1	-	7	2
37 Hinrichsdorf	303	140	17	5	1	14	27	29	49	2	15	-	4	-
38 Rostocker Heide	5 467	61	51	4 307	97	-	219	77	294	11	216	-	121	12
39 Warnemünde	1 142	284	58	147	407	24	83	-	29	8	4	5	63	30
40 Flurbezirk I	74	44	4	-	-	-	25	-	-	-	-	-	-	-
41 Flurbezirk II	908	383	61	28	141	18	199	1	32	5	22	16	2	1
42 Flurbezirk III	498	191	190	4	5	3	68	8	22	-	-	1	5	-
43 Flurbezirk IV	380	188	28	5	72	10	77	-	-	-	-	-	-	-
44 Flurbezirk V	888	246	257	83	5	1	99	20	121	-	-	55	1	-
45 Flurbezirk VI	473	176	37	2	18	1	90	17	-	5	1	-	126	1
<b>Insgesamt</b>	<b>18 126</b>	<b>3 743</b>	<b>1 491</b>	<b>5 042</b>	<b>1 665</b>	<b>157</b>	<b>1 736</b>	<b>1 692</b>	<b>1 203</b>	<b>77</b>	<b>503</b>	<b>82</b>	<b>576</b>	<b>159</b>

# 105 Witterungsverhältnisse 1955 bis 2013

Quelle: Deutscher Wetterdienst Hamburg

Jahr	Temperatur				Niederschlag		Sonnen- scheindauer Jahres- summe
	mittlere Jahres- temperatur	Abweichung vom langjäh- rigen Mittel	absolutes Maximum	absolutes Minimum	Jahres- Summe	Verhältnis zum langjäh- rigen Mittel	
	°C				Mm	in %	Stunden
1955	7,9	- 0,6	+ 29,0	- 11,3	581	103	1 819
1956	7,2	- 1,3	+ 28,4	- 18,4	569	101	1 782
1958	8,2	- 0,3	+ 27,9	- 10,8	593	105	1 641
1960	8,3	- 0,2	+ 29,0	- 13,6	884	157	1 736
1962	7,6	- 0,9	+ 28,6	- 9,8	634	113	1 580
1964	8,2	- 0,3	+ 33,5	- 10,6	479	85	1 758
1965	7,7	- 0,8	+ 26,8	- 10,0	701	125	1 757
1966	8,3	- 0,2	+ 31,7	- 12,4	733	130	1 615
1968	8,5	-	+ 32,6	- 11,2	642	114	1 782
1970	7,5	- 1,0	+ 30,2	- 14,6	648	115	1 697
1971	8,7	+ 0,2	+ 31,9	- 13,4	433	77	1 669
1972	8,2	- 0,3	+ 30,3	- 14,6	584	104	1 628
1973	8,8	+ 0,3	+ 32,3	- 8,6	518	92	1 844
1974	9,0	+ 0,5	+ 33,5	- 3,2	577	102	1 673
1975	9,3	+ 0,8	+ 32,2	- 5,6	501	89	1 951
1976	8,3	- 0,2	+ 29,4	- 12,0	426	76	1 843
1977	8,6	+ 0,1	+ 29,1	- 7,5	592	105	1 494
1978	8,0	- 0,5	+ 30,3	- 15,1	629	112	1 551
1979	7,5	- 1,0	+ 32,2	- 17,8	570	101	1 560
1980	7,6	- 0,9	+ 29,9	- 12,2	634	113	1 612
1981	8,4	+ 0,1	+ 30,3	- 13,2	706	119	1 593
1982	8,8	+ 0,5	+ 32,3	- 12,0	444	75	1 897
1983	9,3	+ 1,0	+ 32,6	- 9,2	644	109	1 617
1984	8,2	- 0,1	+ 30,5	- 7,9	622	105	1 529
1985	7,4	- 0,9	+ 30,6	- 17,0	578	97	1 563
1986	8,1	- 0,2	+ 32,0	- 15,1	635	107	1 669
1987	7,6	- 0,7	+ 29,1	- 15,7	667	113	1 529
1988	9,3	+ 1,0	+ 28,0	- 6,3	645	109	1 592
1989	10,0	+ 1,7	+ 33,0	- 5,4	464	78	1 917
1990	10,1	+ 1,8	+ 33,7	- 3,2	657	113	1 767
1991	9,0	+ 0,7	+ 32,2	- 11,1	522	88	1 786
1992	9,9	+ 1,6	+ 36,9	- 8,0	528	89	1 877
1993	8,7	+ 0,4	+ 28,8	- 11,9	736	124	1 607
1994	9,7	+ 1,4	+ 35,3	- 10,2	728	123	1 791
1995	9,3	+ 0,9	+ 31,6	- 14,3	629	107	1 877
1996	7,5	- 0,9	+ 33,3	- 14,9	429	73	1 681
1997	9,4	+ 1,0	+ 32,2	- 14,4	524	89	1 894
1998	9,3	+ 0,9	+ 32,5	- 11,6	776	132	1 457
1999	10,1	+ 1,7	+ 33,2	- 6,3	613	104	1 869
2000	10,2	+ 1,8	+ 32,6	- 6,0	618	105	1 621
2001	9,4	+ 1,0	+ 33,2	- 7,1	751	128	1 655
2002	9,9	+ 1,4	+ 32,3	- 9,8	775	132	1 675
2003	9,7	+ 1,2	+ 32,4	- 10,9	477	81	2 031
2004	9,5	+ 1,1	+ 29,3	- 8,3	573	97	1 743
2005	9,7	+ 1,3	+ 32,8	- 7,2	562	95	1 964
2006	10,2	+ 1,8	+ 32,4	- 13,3	682	116	1 891
2007	10,4	+ 2,0	+ 29,7	- 5,7	789	134	1 708
2008	10,2	+ 1,8	+ 33,5	- 6,4	472	80	1 879
2009	9,5	+ 1,1	+ 32,0	- 13,2	540	92	1 899
2010	8,1	- 0,3	+ 34,4	- 14,3	707	120	1 678
2011	9,7	+ 1,3	+ 30,5	- 9,3	955	162	1 826
2012	9,2	+ 0,8	+ 30,1	- 16,0	491	83	1 724
<b>2013</b>	<b>9,4</b>	<b>+ 1,0</b>	<b>+ 33,6</b>	<b>- 8,6</b>	<b>611</b>	<b>104</b>	<b>1 858</b>

Fortsetzung der Tabelle 105

Jahr	Tage mit				Sommer- tage Max $\geq$ 25 °C	Frosttage Min < 0 °C	Eistage Max < 0 °C
	Nieder- schlag $\geq$ 0,1mm	Schnee- fall $\geq$ 0,1mm	Gewitter	Sturm			
Anzahl							
1955	170	47	18	16	8	91	26
1956	182	43	23	19	3	86	35
1958	208	58	24	28	6	84	17
1960	207	35	17	25	5	62	18
1962	191	43	14	20	1	76	24
1964	163	38	22	21	18	86	23
1965	182	60	14	24	4	83	16
1966	206	56	20	8	17	75	25
1968	185	44	32	22	16	69	16
1970	197	66	16	20	11	97	42
1971	169	28	27	12	22	53	17
1972	161	18	18	6	11	58	21
1973	180	33	23	27	13	45	6
1974	179	12	14	13	5	30	-
1975	153	26	15	16	17	38	3
1976	152	52	13	18	12	81	26
1977	174	36	14	9	6	50	8
1978	197	48	22	13	10	66	23
1979	190	54	20	6	15	85	43
1980	193	50	20	12	8	96	23
1981	201	48	21	21	11	64	21
1982	162	22	13	3	23	58	21
1983	183	27	21	12	23	49	9
1984	182	36	20	6	11	70	8
1985	208	61	22	9	14	90	47
1986	194	45	19	9	16	72	35
1987	187	33	20	3	9	92	32
1988	198	42	20	5	11	43	4
1989	155	15	15	11	22	39	5
1990	177	18	18	10	14	24	2
1991	152	15	14	8	14	49	14
1992	158	18	12	8	34	29	7
1993	181	27	26	15	13	58	15
1994	174	25	18	11	19	33	9
1995	155	32	16	15	22	59	20
1996	136	24	14	5	18	111	47
1997	133	14	10	14	26	58	17
1998	198	22	18	5	9	40	11
1999	172	33	16	9	24	40	3
2000	191	22	14	9	13	21	6
2001	185	36	29	4	16	55	9
2002	171	24	25	13	28	59	14
2003	142	16	16	10	25	63	16
2004	176	10	21	9	14	52	11
2005	168	18	21	7	20	60	6
2006	179	9	31	7	32	65	17
2007	186	18	16	18	13	19	3
2008	180	.	11	.	17	20	3
2009	182	34	19	6	22	58	9
2010	192	44	16	3	18	99	56
2011	163	-	26	4	16	54	17
2012	193	9	16	3	15	50	21
<b>2013</b>	<b>176</b>	<b>25</b>	<b>16</b>	<b>4</b>	<b>15</b>	<b>66</b>	<b>13</b>

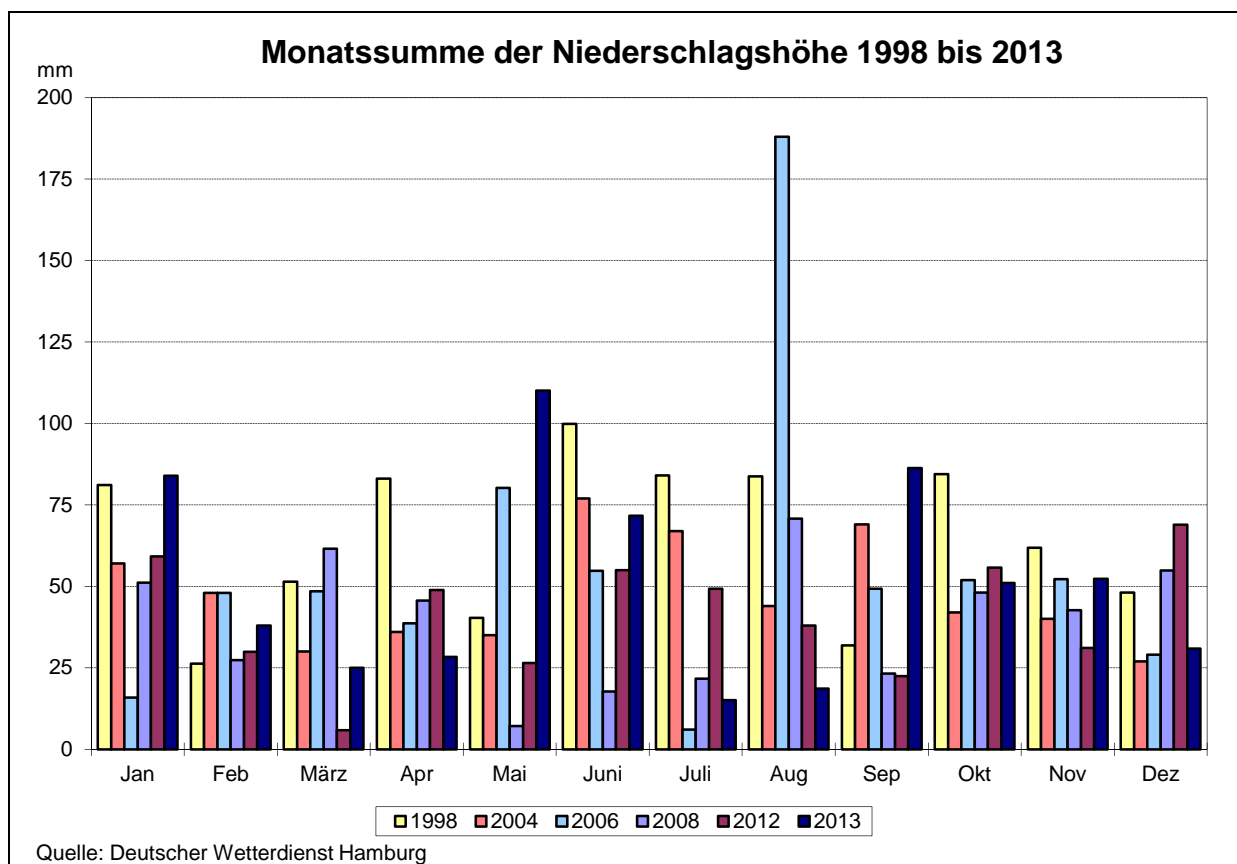
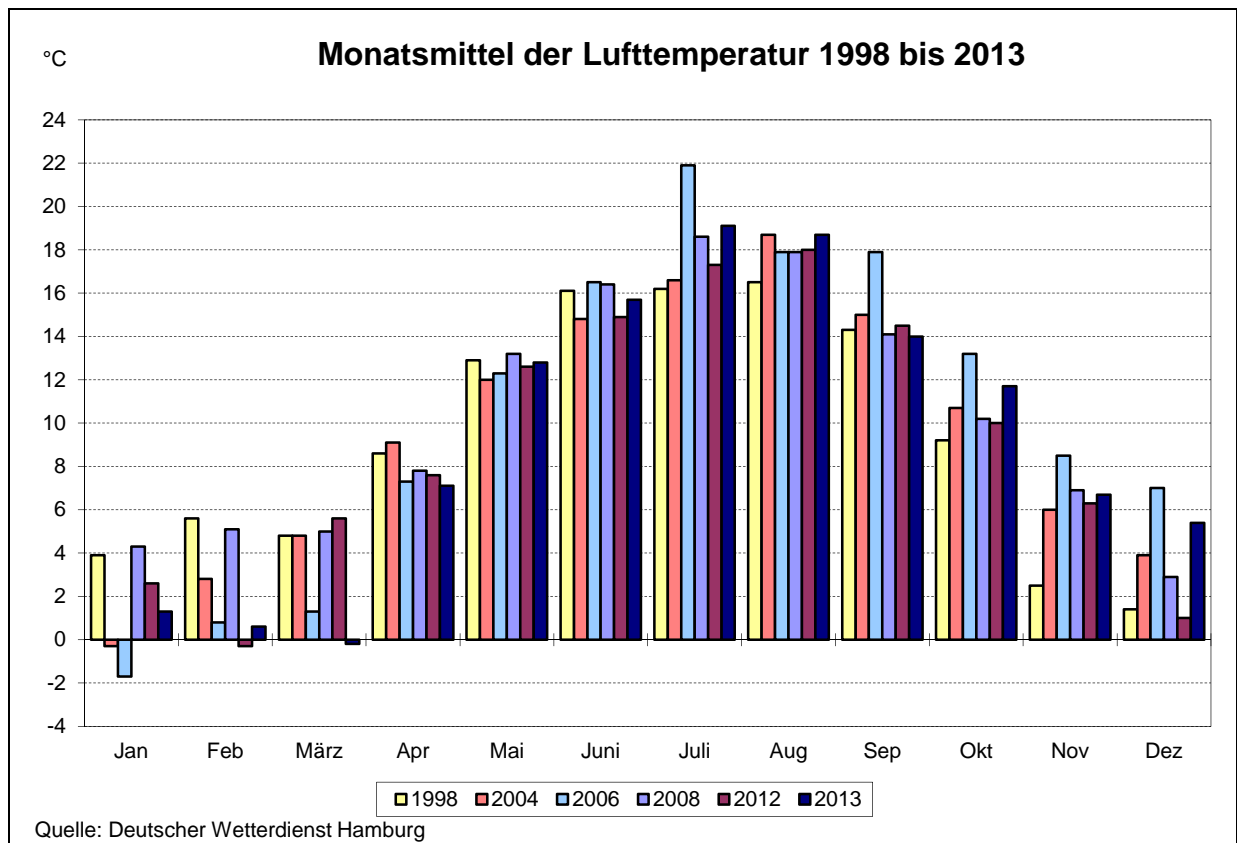

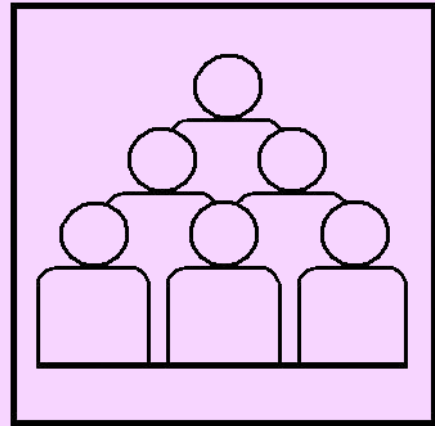

**2**

***Bevölkerung***

## Vorbemerkungen

Die Daten zur **Entwicklung der Bevölkerungsstandes seit 1955** (Tabellen 201 und 202) und zur **Bevölkerungsbewegung** der Hansestadt Rostock insgesamt sind amtliche Angaben des Statistischen Amtes Mecklenburg-Vorpommerns, die sich jeweils auf die Bevölkerung mit Hauptwohnung in der Hansestadt Rostock beziehen.

Grundlage des Systems der Bevölkerungsstatistik sind die in größeren Zeitabständen stattfindenden Volkszählungen, die demographische Grunddaten in tiefer regionaler Gliederung bereitstellen. Die letzte Volkszählung „Zensus 2011“ wurde am 9. Mai 2011 durchgeführt, diese bildet die Ausgangsbasis für die laufende Fortschreibung der Bevölkerung.

Alle **Angaben zum Bevölkerungsstand** (ausgenommen Tabellen 201 und 202) und die **Daten zur Bevölkerungsbewegung nach Stadtbereichen** sowie die Aussagen zu **Haushaltsstrukturen** basieren nicht auf amtliche Angaben des Statistischen Amtes Mecklenburg-Vorpommerns, sondern sind aus den Daten des Einwohnermelderegisters der Hansestadt Rostock ermittelt.

Deshalb ist beim Vergleich der Summe der Angaben nach Stadtbereichen für die Hansestadt Rostock insgesamt und den amtlichen Angaben des Statistischen Amtes Mecklenburg-Vorpommerns keine Übereinstimmung gegeben.

Zur **Bevölkerung** (Bevölkerung mit Hauptwohnung) gehören alle Personen einer Gemeinde, die dort Ihre Wohnung, die sie vorwiegend nutzen, innehaben.

Bei allen **Bevölkerungsbestandsangaben** ist der Stichtag der 31. Dezember des jeweiligen Jahres.

In der Tabelle **Bevölkerung nach Altersgruppen 1955 bis 2013** gibt es unterschiedliche Alterseinteilungen:

<u>1955 bis 1989</u>	<b>Kindesalter:</b>	Personen unter 14 Jahren, zuzüglich 7/12 des Altersjahres 14 bis unter 15 Jahren
	<b>arbeitsfähiges Alter:</b>	Männer im Alter von 15 bis unter 65 Jahren, zuzüglich 5/12 der Personen des Altersjahres 14 bis unter 15 Jahren und Frauen im Alter von 15 bis unter 60 Jahren, zuzüglich 5/12 der Personen des Altersjahres 14 bis unter 15 Jahren
	<b>Rentenalter:</b>	Männer im Alter von 65 Jahren und älter und Frauen im Alter von 60 Jahren und älter
<u>1990 bis 2013</u>	<b>Kindesalter:</b>	0 bis unter 15 Jahren
	<b>arbeitsfähiges Alter:</b>	15 bis unter 65 Jahren
	<b>Rentenalter:</b>	65 Jahren und älter

Bei der **räumlichen Bevölkerungsbewegung** stellen die Angaben der Jahre 1970 bis 1979 nur die Binnenwanderung dar. Die Binnenwanderung umfasst die Gesamtheit der Zuzüge und Fortzüge beim Wechsel des ständigen Wohnsitzes von einer in eine andere Gemeinde innerhalb des Staatsgebiets der ehemaligen DDR.

Die Gliederung der **Gestorbenen nach Todesursachen 1994 bis 1997** erfolgte nach der von der Weltgesundheitsorganisation beschlossenen 9. Revision der "Internationalen Klassifikation der Krankheiten, Verletzungen und Todesursachen" (ICD 1989).

Der Tabelle **Gestorbene nach Todesursachen 1998 bis 2013** liegt die von der Weltgesundheitsorganisation beschlossene 10. Revision der Internationalen statistischen Klassifikation der Krankheiten und verwandter Gesundheitsprobleme (ICD) zugrunde. Diese Klassifikation wird in Deutschland ab 1. Januar 1998 für die Todesursachen zugrunde gelegt und damit ist ein direkter Vergleich mit den Vorjahren nicht mehr gegeben.

Die Angaben zu den **Haushaltsstrukturen** wurden aus dem Einwohnermelderegister der Hansestadt Rostock gewonnen und umfassen sowohl die Einwohner mit Haupt- als auch mit Nebenwohnung. Personen, die in Gemeinschaftseinrichtungen (z. B. Anstalten, Alten- und Pflegeheime, Studentenwohnheime) untergebracht sind, werden nicht berücksichtigt. Bei der Haushaltsgenerierung werden folgende Kriterien für die Zusammengehörigkeit zum gleichen Haushalt herangezogen: Namensübereinstimmungen im Bereich der Familien-, Geburts- und früheren Familiennamen, gleiche frühere Wohnadresse, gleiches Datum der Anmeldung an der gegenwärtigen Wohnadresse, demografische Merkmalskonstellationen bezüglich Alter, Geschlecht, Familienstand und Staatsangehörigkeit, die im Zusammenhang mit anderen Indizien bestimmte familiäre Beziehungen nahe legen oder ausschließen. Unter "Kindern" werden im Haushaltsgenerierungsverfahren Personen verstanden, die unter 18 Jahre alt sind, keine eigenen Nachkommen haben und keinen eigenen Haushalt führen. Bei der Analyse der Haushalte ist zu beachten, dass Personen in "Wohngemeinschaften" als Singlehaushalte erfasst werden, wenn keine Kriterien der Zusammengehörigkeit erkennbar sind.



<b>Tabellen</b>	<b>Seite</b>	
201	Entwicklung der Bevölkerung 1955 bis 2013	33
202	Bevölkerung nach Altersgruppen 1955 bis 2013	35
203	Bevölkerung nach ausgewählten Altersgruppen und Geschlecht 1992 bis 2013	36
204	Bevölkerung nach Geburts- und Altersjahren 2013	39
205	Ausländische Bevölkerung nach Altersgruppen 1997 bis 2013	41
206	Ausländische Bevölkerung nach Staatsangehörigkeit 2013	42
207	Bevölkerung nach besonderen Altersgruppen und Geschlecht 2013	43
208	Bevölkerung nach Familienstand und Geschlecht 1992 bis 2013	43
209	Bevölkerung nach Familienstand, Altersgruppen und Geschlecht 2013	44
210	Durchschnittsalter der Bevölkerung 1985 bis 2013	45
211	Durchschnittsalter der Bevölkerung nach Stadtbereichen 1992 und 2013	46
212	Entwicklung der Bevölkerung nach Stadtbereichen 1992 bis 2013	48
213	Entwicklung der Bevölkerung nach Altersgruppen 1992 bis 2013	49
214	Bevölkerung nach Stadtbereichen 2013	50
215	Ausländeranteil nach Stadtbereichen 2013	50
216	Bevölkerung nach Altersgruppen und Stadtbereichen 2013	52
217	Bevölkerung nach Familienstand und Stadtbereichen 2013	53
218	Bevölkerung nach Religionszugehörigkeit und Stadtbereichen 1992 und 2013	54
219	Bevölkerung im Alter ab 18 Jahren nach der Wohndauer an der Adresse und Stadtbereichen 2013	55
220	Bevölkerung mit Nebenwohnung nach Stadtbereichen 1991 bis 2013	55
221	Natürliche Bevölkerungsbewegung 1955 bis 2013	57
222	Geborenen- und Gestorbenenziffern 1955 bis 2013	58
223	Lebendgeborene nach dem Alter der Mutter 1990 bis 2013	59
224	Ehlich Lebendgeborene nach Ehedauer der Mutter und Lebendgeborenenfolge 1992 bis 2013	60
225	Gestorbene nach Alter und Geschlecht 1990 bis 2013	61
226	Gestorbene nach Todesursachen 1994 bis 1997	62
227	Gestorbene nach Todesursachen 1998 bis 2013	62
228	Räumliche Bevölkerungsbewegung 1960 bis 2013	64
229	Wanderungsbewegung 1990 bis 2013	66
230	Wanderungsbewegung nach Altersgruppen, Geschlecht und Staatsangehörigkeit 2000, 2010 und 2013	69
231	Zuzüge nach Herkunft, Ziel und Altersgruppen 2002 bis 2013	72
232	Fortzüge nach Herkunft, Ziel und Altersgruppen 2002 bis 2013	73
233	Wanderungssaldo nach Herkunft, Ziel und Altersgruppen 2002 bis 2013	74
234	Wanderungsbewegung nach ausgewählten Merkmalen 2013	75
235	Bevölkerungsbewegung nach Stadtbereichen 2013	76
236	Umzüge innerhalb der Hansestadt Rostock nach Stadtbereichen 2013 - Bevölkerung insgesamt -	78
237	Umzüge innerhalb der Hansestadt Rostock nach Stadtbereichen 2013 - Bevölkerung männlich -	79
238	Umzüge innerhalb der Hansestadt Rostock nach Stadtbereichen 2013 - Bevölkerung weiblich -	80
239	Umzüge innerhalb der Hansestadt Rostock nach Stadtbereichen 2005 bis 2013 - Bevölkerung insgesamt -	81
240	Umzüge innerhalb der Hansestadt Rostock nach Stadtbereichen 2005 bis 2013 - Bevölkerung männlich -	82
241	Umzüge innerhalb der Hansestadt Rostock nach Stadtbereichen 2005 bis 2013 - Bevölkerung weiblich -	83
242	Eheschließungen und Ehescheidungen 1959 bis 2013	84
243	Ehescheidungen nach dem Antragsteller 1988 bis 2013	84

	<b>Seite</b>	
244	Ehescheidungen nach der Zahl der betroffenen Kinder 1988 bis 2013	85
245	Ehescheidungen nach Ehedauer und Zahl der betroffenen Kinder 2013	85
246	Ehescheidungen nach der Dauer der Ehe 1988 bis 2013	86
247	Personen und Haushalte nach Stadtbereichen 2013	86
248	Haushalte nach der Haushaltsgröße und Stadtbereichen 2013	87
249	Haushalte mit Kindern nach Stadtbereichen 2013	87
250	Haushalte nach Haushaltstyp und Stadtbereichen 2013	89
251	Alleinerziehende nach Stadtbereichen 2013	90
252	Singlehaushalte nach dem Alter und Stadtbereichen 2013	90

## **Karten und Abbildungen**

Entwicklung der Bevölkerung seit 1820	34
Bevölkerung nach Altersgruppen	34
Altersstruktur der Bevölkerung der Hansestadt Rostock am 31. Dezember 2013	38
Altersstruktur der Ausländischen Bevölkerung der Hansestadt Rostock am 31. Dezember 2013	40
Entwicklung des Durchschnittsalters der Bevölkerung der Hansestadt Rostock 1985 bis 2013	45
Durchschnittsalter der Bevölkerung in den Stadtbereichen der Hansestadt Rostock 2013	46
Altersstruktur der Bevölkerung der Hansestadt Rostock nach Stadtbereichen - Stand 31. Dezember 2013 -	47
Bevölkerungsdichte der Hansestadt Rostock nach Stadtbereichen - Stand 31. Dezember 2013 -	51
Bevölkerungsgewinn bzw. -verlust insgesamt 1990 bis 2013	56
Natürliche Bevölkerungsbewegung 1955 bis 2013	56
Altersspezifische Geburtenziffern 1992 bis 2013	59
Räumliche Bevölkerungsbewegung 1960 bis 2013	64
Räumliche Bevölkerungsbewegung nach Altersjahren 1993 bis 2013	65
Wanderungsbewegung 1990 bis 2013	68
Zuzüge nach Altersgruppen 1990 bis 2013	70
Fortzüge nach Altersgruppen 1990 bis 2013	70
Zuzüge nach Herkunftsgebieten 1994 bis 2013	71
Fortzüge nach Zielgebieten 1994 bis 2013	71
Entwicklung der Bevölkerung 2013 gegenüber 2000 in der Hansestadt Rostock nach Stadtbereichen	77
Durchschnittliche Haushaltsgröße und Haushaltstypen in der Hansestadt Rostock nach Stadtbereichen - Stand 31. Dezember 2013 -	88
Haushaltsstrukturen am 31.12.2013	89

## 201 Entwicklung der Bevölkerung 1955 bis 2013

Quelle: Statistisches Amt Mecklenburg-Vorpommern

Jahr	Bevölkerung insgesamt	Davon		Auf 100 männliche entfallen ... weibliche Personen	Bevölkerungsdichte
		männlich	weiblich		
Personen					Einwohner je km <sup>2</sup>
1955	150 004	71 194	78 810	110,7	887,7
1956	150 256	71 109	79 147	111,3	889,2
1957	149 301	70 268	79 033	112,5	883,5
1958	151 811	72 138	79 673	110,4	898,3
1959	155 763	74 451	81 312	109,2	921,7
1960	158 630	75 817	82 813	109,2	900,0
1961	161 754	76 843	84 911	110,5	917,7
1962	166 456	79 288	87 168	109,9	944,4
1963	170 457	81 034	89 423	110,4	967,1
1964	179 372	85 878	93 494	108,9	1 017,7
1965	184 204	88 782	95 422	107,5	1 045,1
1966	186 447	89 315	97 132	108,8	1 057,8
1967	188 820	90 021	98 799	109,8	1 071,9
1968	192 006	91 309	100 697	110,3	1 090,0
1969	195 144	92 737	102 407	110,4	1 107,8
1970	198 636	94 227	104 409	110,8	1 127,6
1971	201 304	95 788	105 516	110,2	1 142,7
1972	204 656	97 256	107 400	110,4	1 161,8
1973	207 285	98 562	108 723	110,3	1 176,6
1974	210 167	99 987	110 180	110,2	1 192,9
1975	213 475	101 722	111 753	109,9	1 211,7
1976	217 022	103 525	113 497	109,6	1 231,8
1977	220 875	105 577	115 298	109,2	1 253,7
1978	224 834	107 631	117 203	108,9	1 276,2
1979	228 445	109 580	118 865	108,5	1 274,0
1980	232 506	111 940	120 566	107,7	1 296,7
1981	236 011	113 335	122 676	108,2	1 306,5
1982	239 422	115 616	123 806	107,1	1 325,4
1983	241 146	116 279	124 867	107,4	1 335,0
1984	241 910	116 226	125 684	108,1	1 339,2
1985	244 444	117 512	126 932	108,0	1 353,1
1986	249 349	120 919	128 430	106,2	1 380,3
1987	251 894	122 179	129 715	106,2	1 394,4
1988	253 990	123 502	130 488	105,7	1 406,0
1989	252 956	123 102	129 854	105,5	1 400,3
1990	248 088	120 398	127 690	106,1	1 373,3
1991	244 452	118 871	125 581	105,6	1 353,2
1992	241 106	117 534	123 572	105,1	1 334,7
1993	237 307	115 681	121 626	105,1	1 313,6
1994	232 634	114 018	118 616	104,0	1 287,5
1995	227 535	111 992	115 543	103,2	1 259,7
1996	221 029	108 717	112 312	103,3	1 223,7
1997	212 715	104 143	108 572	104,3	1 177,6
1998	207 431	101 652	105 779	104,1	1 148,4
1999	203 279	99 627	103 652	104,0	1 125,1
2000	200 506	98 542	101 964	103,5	1 108,0
2001	198 964	97 810	101 154	103,4	1 099,3
2002	198 259	97 536	100 723	103,3	1 095,4
2003	198 303	97 567	100 736	103,2	1 095,4
2004	198 993	97 488	101 505	104,1	1 099,0
2005	199 288	97 706	101 582	104,0	1 098,4
2006	199 868	98 019	101 849	103,9	1 101,9
2007	200 413	98 368	102 045	103,7	1 104,7
2008	201 096	98 771	102 325	103,6	1 108,4
2009	201 442	98 911	102 531	103,7	1 111,3
2010	202 735	99 673	103 062	103,4	1 118,5
2011 <sup>1</sup>	201 813	98 944	102 869	104,0	1 113,4
2012 <sup>1</sup>	202 887	99 327	103 560	104,3	1 119,3
<b>2013 <sup>1</sup></b>	<b>203 431</b>	<b>99 559</b>	<b>103 872</b>	<b>104,3</b>	<b>1 122,3</b>

<sup>1</sup> Zensus vom 9. Mai 2011 bildet die Ausgangsbasis für die laufende Fortschreibung der Bevölkerung.

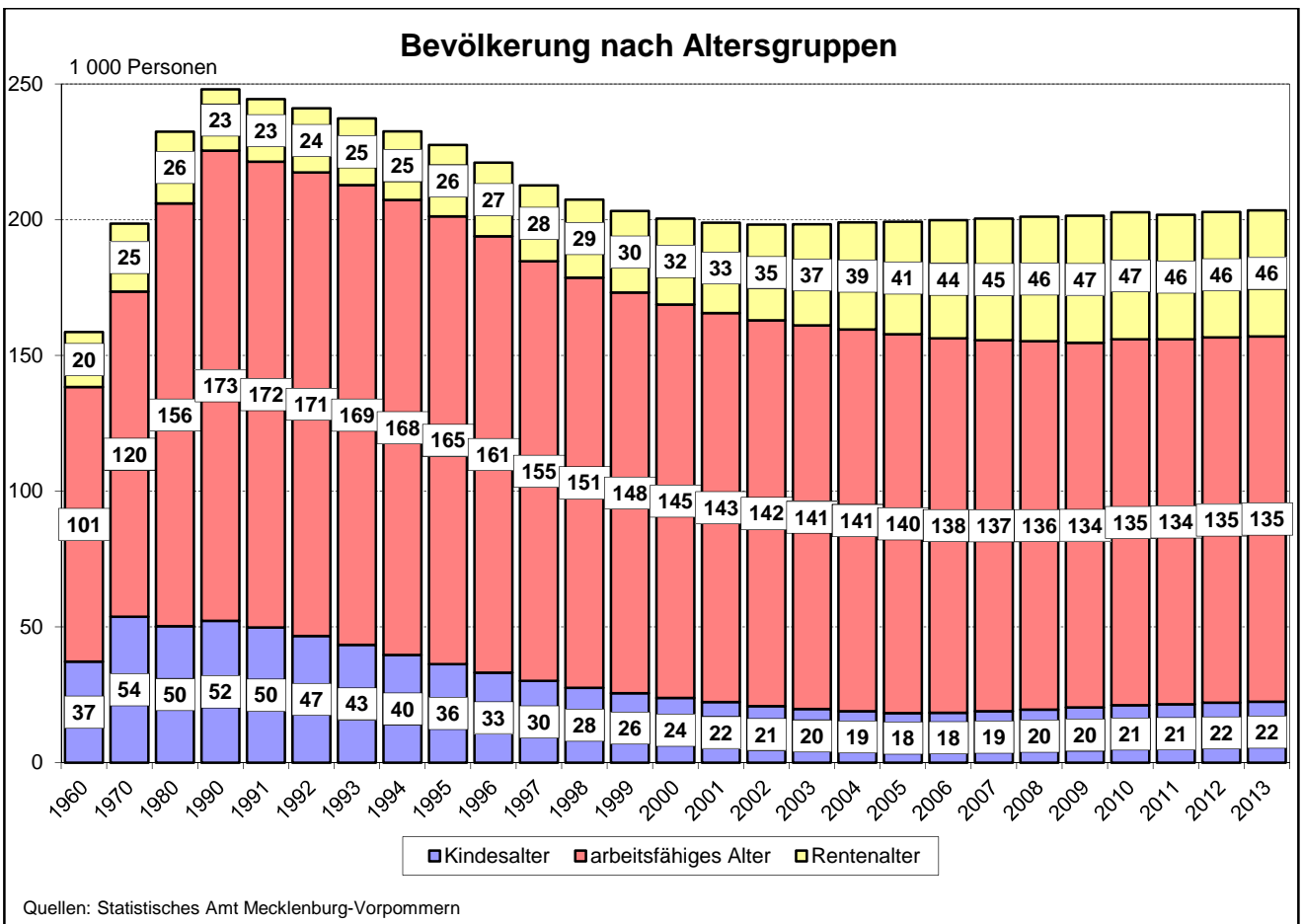
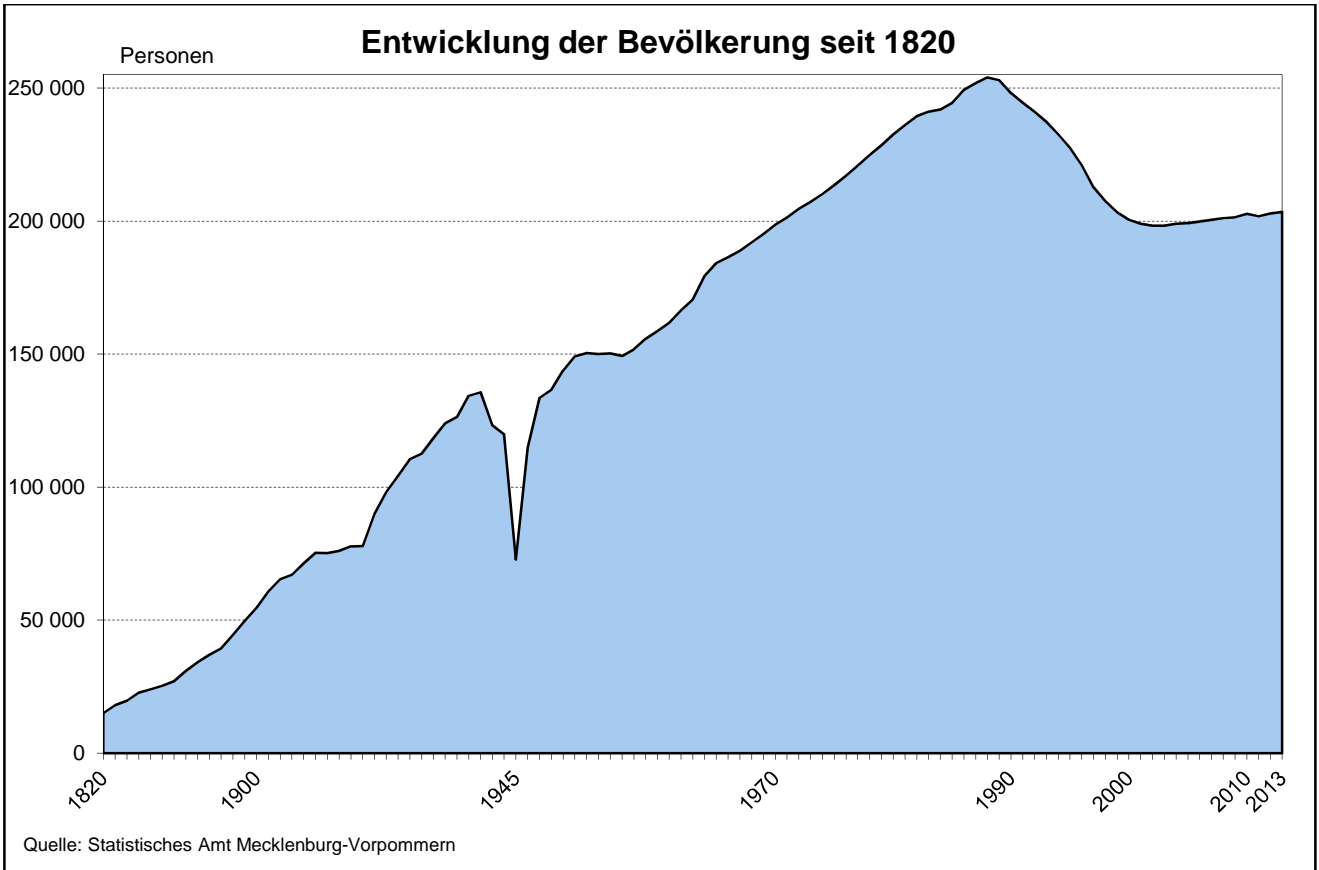

## 202 Bevölkerung nach Altersgruppen 1955 bis 2013

Quelle: Statistisches Amt Mecklenburg-Vorpommern

Jahr	Bevölkerung insgesamt	Davon								
		im Kindesalter			im arbeitsfähigen Alter			im Rentenalter		
		insgesamt		darunter weiblich	insgesamt		darunter weiblich	insgesamt		darunter weiblich
		Personen	Anteil in %	Personen	Anteil in %	Personen	Anteil in %	Personen	Anteil in %	
1955	150 004	33 194	22,1	16 253	98 348	65,6	50 090	18 462	12,3	12 467
1956	150 256	32 103	21,4	15 744	99 133	66,0	50 558	19 020	12,6	12 845
1957	149 301	32 512	21,8	15 879	97 432	65,2	50 040	19 357	13,0	13 114
1958	151 811	34 145	22,5	16 642	97 957	64,5	49 616	19 709	13,0	13 415
1959	155 763	35 577	22,8	.	100 168	64,3	.	20 018	12,9	.
1960	158 630	37 250	23,5	18 143	101 204	63,8	50 857	20 176	12,7	13 813
1961	161 754	40 436	25,0	19 682	100 825	62,3	51 193	20 493	12,7	14 036
1962	166 456	42 726	25,7	20 793	102 812	61,7	52 040	20 918	12,6	14 335
1963	170 457	45 360	26,6	22 196	104 004	61,0	52 755	21 093	12,4	14 472
1964	179 372	47 047	26,2	23 013	110 136	61,4	55 115	22 189	12,4	15 366
1965	184 204	48 630	26,4	23 807	113 015	61,4	55 999	22 559	12,2	15 616
1966	186 447	50 148	26,9	24 504	113 299	60,8	56 666	23 000	12,3	15 962
1967	188 820	51 274	27,2	25 035	113 886	60,3	57 372	23 660	12,5	16 392
1968	192 006	52 400	27,3	25 613	115 603	60,2	58 397	24 003	12,5	16 687
1969	195 144	53 067	27,2	25 915	117 399	60,2	59 307	24 678	12,6	17 185
1970	198 636	53 780	27,1	26 263	119 763	60,3	60 560	25 093	12,6	17 586
1971	201 304	53 967	26,8	26 303	121 747	60,5	61 311	25 590	12,7	17 902
1972	204 656	54 330	26,5	26 545	124 437	60,8	62 671	25 889	12,7	18 184
1973	207 285	53 694	25,9	26 243	127 257	61,4	63 956	26 334	12,7	18 524
1974	210 167	52 799	25,1	25 834	130 650	62,2	65 530	26 718	12,7	18 816
1975	213 475	52 010	24,4	25 428	134 725	63,1	67 534	26 740	12,5	18 791
1976	217 022	51 353	23,7	25 153	139 118	64,1	69 821	26 551	12,2	18 523
1977	220 875	50 963	23,1	24 918	143 539	65,0	72 128	26 373	11,9	18 252
1978	224 834	50 667	22,5	24 769	148 029	65,9	74 438	26 138	11,6	17 996
1979	228 445	50 368	22,1	24 551	151 712	66,4	76 127	26 365	11,5	18 187
1980	232 506	50 268	21,6	24 565	155 770	67,0	77 496	26 468	11,4	18 505
1981	236 011	50 838	21,6	25 013	158 684	67,2	78 913	26 489	11,2	18 750
1982	239 422	50 447	21,1	24 806	162 657	67,9	80 107	26 318	11,0	18 893
1983	241 146	50 216	20,8	24 652	164 851	68,4	81 264	26 079	10,8	18 951
1984	241 910	49 934	20,7	24 528	165 818	68,5	82 058	26 158	10,8	19 098
1985	244 444	50 212	20,6	24 610	167 774	68,6	82 939	26 458	10,8	19 383
1986	249 349	50 435	20,2	24 641	171 938	69,0	83 959	26 976	10,8	19 830
1987	251 894	51 393	20,4	25 109	173 236	68,8	84 488	27 265	10,8	20 118
1988	253 990	52 198	20,5	25 437	174 125	68,6	84 498	27 667	10,9	20 553
1989	252 956	52 000	20,6	25 324	172 882	68,3	83 621	28 074	11,1	20 909
1990	248 088	52 198	21,0	25 421	173 271	69,8	86 878	22 619	9,1	15 391
1991	244 452	49 848	20,4	24 251	171 548	70,2	85 667	23 056	9,4	15 663
1992	241 106	46 725	19,4	22 728	170 705	70,8	84 814	23 676	9,8	16 030
1993	237 307	43 396	18,3	21 040	169 345	71,4	84 075	24 566	10,4	16 511
1994	232 634	39 670	17,1	19 193	167 597	72,0	82 594	25 367	10,9	16 829
1995	227 535	36 265	15,9	17 553	165 042	72,5	80 800	26 228	11,5	17 190
1996	221 029	33 216	15,0	16 018	160 724	72,7	78 775	27 089	12,3	17 519
1997	212 715	30 088	14,1	14 537	154 683	72,7	76 147	27 944	13,1	17 888
1998	207 431	27 595	13,3	13 343	151 104	72,8	74 166	28 732	13,9	18 270
1999	203 279	25 583	12,6	12 351	147 592	72,6	72 402	30 104	14,8	18 899
2000	200 506	23 851	11,9	11 498	144 969	72,3	70 789	31 686	15,8	19 677
2001	198 964	22 334	11,2	10 740	143 275	72,0	69 899	33 355	16,8	20 515
2002	198 259	20 811	10,5	10 027	142 141	71,7	69 204	35 307	17,8	21 492
2003	198 303	19 778	10,0	9 526	141 342	71,3	68 769	37 183	18,8	22 441
2004	198 993	18 983	9,5	9 113	140 598	70,7	68 783	39 412	19,8	23 609
2005	199 288	18 230	9,1	8 789	139 566	70,0	68 150	41 492	20,8	24 643
2006	199 868	18 399	9,2	8 938	137 947	69,0	67 191	43 522	21,8	25 720
2007	200 413	18 919	9,4	9 208	136 671	68,2	66 437	44 823	22,4	26 400
2008	201 096	19 566	9,7	9 536	135 686	67,5	65 868	45 844	22,8	26 921
2009	201 442	20 346	10,1	9 915	134 355	66,7	65 193	46 741	23,2	27 423
2010	202 735	21 153	10,4	10 277	134 829	66,6	65 377	46 753	23,1	27 408
2011 <sup>1</sup>	201 813	21 492	10,6	10 734	134 489	66,6	65 385	45 832	22,7	26 750
2012 <sup>1</sup>	202 887	22 062	10,9	11 003	134 643	66,4	65 561	46 182	22,8	26 996
<b>2013<sup>1</sup></b>	<b>203 431</b>	<b>22 496</b>	<b>11,1</b>	<b>11 260</b>	<b>134 582</b>	<b>66,2</b>	<b>65 551</b>	<b>46 353</b>	<b>22,8</b>	<b>27 061</b>

<sup>1</sup> Zensus vom 9. Mai 2011 bildet die Ausgangsbasis für die laufende Fortschreibung der Bevölkerung.

## 203 Bevölkerung nach ausgewählten Altersgruppen und Geschlecht 1992 bis 2013

Quelle: Hansestadt Rostock, Stadtamt, Einwohnermelderegister

Jahr	Bevölkerung insgesamt	Davon im Alter von ... bis unter ... Jahren											
		unter 1	1 - 3	3 - 6	6 - 15	15 - 18	18 - 25	25 - 35	35 - 45	45 - 55	55 - 65	65 - 75	75 und älter
		Personen											
1992	240 481	1 168	4 399	9 836	31 298	9 321	20 218	41 325	36 860	33 913	28 380	13 969	9 794
1993	237 655	1 082	2 781	9 077	30 578	10 013	19 491	40 707	37 276	32 147	29 772	15 123	9 608
1994	230 919	956	2 324	7 203	29 117	10 291	18 976	38 713	36 827	29 972	31 125	15 870	9 545
1995	224 571	1 090	2 139	5 308	27 451	10 199	18 791	37 074	36 038	28 068	32 167	16 445	9 801
1996	217 344	1 215	2 174	3 678	25 913	9 598	18 282	34 821	35 033	26 514	32 993	17 045	10 078
1997	211 339	1 261	2 381	3 176	23 360	9 066	18 574	32 618	33 947	25 862	33 056	17 659	10 379
1998	205 385	1 420	2 499	3 064	20 745	8 439	19 225	30 087	32 977	25 351	32 867	18 167	10 544
1999	200 633	1 435	2 628	3 101	18 523	7 956	19 681	27 817	32 244	25 264	31 952	19 243	10 789
2000	197 769	1 482	2 758	3 357	16 400	7 679	20 073	26 285	31 901	25 991	30 251	20 453	11 139
2001	196 145	1 420	2 797	3 598	14 666	7 417	20 965	25 282	31 247	27 118	28 390	21 656	11 589
2002	194 978	1 420	2 816	3 726	12 971	7 501	21 207	24 852	30 782	27 482	27 034	23 083	12 104
2003	195 157	1 565	2 798	3 932	11 609	7 468	21 922	24 759	30 392	28 012	25 655	24 328	12 717
2004	196 536	1 461	2 928	4 012	10 564	7 225	23 304	25 471	29 504	28 496	24 334	25 739	13 498
2005	197 218	1 543	3 040	4 069	9 678	6 752	23 698	26 359	28 669	28 791	23 311	26 972	14 336
2006	198 306	1 548	3 029	4 160	9 788	5 622	24 058	27 137	27 936	29 184	22 479	28 218	15 147
2007	198 994	1 573	3 098	4 276	10 069	4 463	24 018	28 415	26 773	29 231	22 424	28 701	15 953
2008	199 146	1 692	3 159	4 366	10 429	3 202	23 828	29 592	25 299	29 354	22 625	28 958	16 642
2009	199 380	1 717	3 320	4 421	10 900	2 853	23 119	30 475	23 840	29 379	22 968	28 587	17 801
2010	200 621	1 741	3 475	4 570	11 358	2 804	22 276	31 649	22 806	29 498	24 058	27 333	19 053
2011	202 131	1 704	3 526	4 747	11 774	2 986	21 463	32 789	22 144	29 423	25 377	25 802	20 396
2012	203 104	1 817	3 504	4 860	12 104	3 241	19 795	33 874	22 039	29 318	25 956	24 758	21 838
<b>2013</b>	<b>203 673</b>	<b>1 719</b>	<b>3 543</b>	<b>5 054</b>	<b>12 371</b>	<b>3 439</b>	<b>18 350</b>	<b>34 612</b>	<b>22 023</b>	<b>29 159</b>	<b>26 614</b>	<b>23 546</b>	<b>23 243</b>
Anteil in %													
1992	100	0,5	1,8	4,1	13,0	3,9	8,4	17,2	15,3	14,1	11,8	5,8	4,1
1993	100	0,5	1,2	3,8	12,9	4,2	8,2	17,1	15,7	13,5	12,5	6,4	4,0
1994	100	0,4	1,0	3,1	12,6	4,5	8,2	16,8	15,9	13,0	13,5	6,9	4,1
1995	100	0,5	0,9	2,4	12,2	4,5	8,4	16,5	16,0	12,5	14,3	7,3	4,4
1996	100	0,6	1,0	1,7	11,9	4,4	8,4	16,0	16,1	12,2	15,2	7,8	4,6
1997	100	0,6	1,1	1,5	11,1	4,3	8,8	15,4	16,1	12,2	15,6	8,4	4,9
1998	100	0,7	1,2	1,5	10,1	4,1	9,4	14,6	16,1	12,3	16,0	8,8	5,1
1999	100	0,7	1,3	1,5	9,2	4,0	9,8	13,9	16,1	12,6	15,9	9,6	5,4
2000	100	0,7	1,4	1,7	8,3	3,9	10,1	13,3	16,1	13,1	15,3	10,3	5,6
2001	100	0,7	1,4	1,8	7,5	3,8	10,7	12,9	15,9	13,8	14,5	11,0	5,9
2002	100	0,7	1,4	1,9	6,7	3,8	10,9	12,7	15,8	14,1	13,9	11,8	6,2
2003	100	0,8	1,4	2,0	5,9	3,8	11,2	12,7	15,6	14,4	13,1	12,5	6,5
2004	100	0,7	1,5	2,0	5,4	3,7	11,9	13,0	15,0	14,5	12,4	13,1	6,9
2005	100	0,8	1,5	2,1	4,9	3,4	12,0	13,4	14,5	14,6	11,8	13,7	7,3
2006	100	0,8	1,5	2,1	4,9	2,8	12,1	13,7	14,1	14,7	11,3	14,2	7,6
2007	100	0,8	1,6	2,1	5,1	2,2	12,1	14,3	13,5	14,7	11,3	14,4	8,0
2008	100	0,8	1,6	2,2	5,2	1,6	12,0	14,9	12,7	14,7	11,4	14,5	8,4
2009	100	0,9	1,7	2,2	5,5	1,4	11,6	15,3	12,0	14,7	11,5	14,3	8,9
2010	100	0,9	1,7	2,3	5,7	1,4	11,1	15,8	11,4	14,7	12,0	13,6	9,5
2011	100	0,8	1,7	2,3	5,8	1,5	10,6	16,2	11,0	14,6	12,6	12,8	10,1
2012	100	0,9	1,7	2,4	5,9	1,6	9,7	16,7	10,9	14,4	12,8	12,2	10,8
<b>2013</b>	<b>100</b>	<b>0,8</b>	<b>1,7</b>	<b>2,5</b>	<b>6,1</b>	<b>1,7</b>	<b>9,0</b>	<b>17,0</b>	<b>10,8</b>	<b>14,3</b>	<b>13,1</b>	<b>11,6</b>	<b>11,4</b>

Fortsetzung der Tabelle 203

Jahr	Bevölkerung insgesamt	Davon im Alter von ... bis unter ... Jahren											
		unter 1	1 - 3	3 - 6	6 - 15	15 - 18	18 - 25	25 - 35	35 - 45	45 - 55	55 - 65	65 - 75	75 und älter
		Personen											
<b><u>Bevölkerung männlich</u></b>													
1992	117 028	572	2 241	5 109	16 036	4 782	10 406	21 244	18 637	16 655	13 658	5 056	2 632
1993	115 730	557	1 394	4 701	15 736	5 078	10 121	21 039	18 823	15 806	14 356	5 596	2 523
1994	112 648	504	1 181	3 707	15 008	5 300	10 022	20 141	18 563	14 734	14 929	6 080	2 479
1995	109 680	548	1 101	2 706	14 165	5 258	9 959	19 431	18 255	13 800	15 431	6 505	2 521
1996	105 771	645	1 092	1 867	13 422	4 909	9 463	18 213	17 778	13 038	15 763	6 974	2 607
1997	102 807	627	1 213	1 632	12 062	4 652	9 634	17 160	17 275	12 775	15 695	7 371	2 711
1998	99 894	748	1 281	1 565	10 669	4 315	10 017	15 951	16 847	12 531	15 515	7 705	2 750
1999	97 482	727	1 365	1 598	9 550	4 068	10 198	14 814	16 446	12 518	15 024	8 306	2 868
2000	96 197	801	1 427	1 700	8 448	3 945	10 357	14 086	16 347	12 895	14 229	8 944	3 018
2001	95 397	743	1 453	1 882	7 572	3 800	10 715	13 619	16 107	13 394	13 326	9 600	3 186
2002	94 742	721	1 492	1 910	6 707	3 873	10 667	13 421	15 943	13 601	12 652	10 325	3 430
2003	94 798	823	1 434	2 071	5 965	3 850	10 944	13 401	15 778	13 834	12 030	10 910	3 758
2004	95 479	767	1 524	2 087	5 472	3 700	11 486	13 844	15 416	14 076	11 410	11 535	4 162
2005	95 972	777	1 595	2 137	4 987	3 466	11 698	14 359	14 969	14 315	10 936	12 132	4 601
2006	96 570	769	1 550	2 147	5 060	2 870	11 809	14 756	14 726	14 593	10 588	12 651	5 051
2007	97 050	812	1 552	2 213	5 195	2 310	11 652	15 506	14 141	14 695	10 672	12 818	5 484
2008	97 174	868	1 618	2 230	5 386	1 665	11 609	16 122	13 396	14 778	10 737	12 900	5 865
2009	97 295	889	1 704	2 254	5 626	1 484	11 398	16 541	12 650	14 754	10 893	12 696	6 406
2010	98 037	902	1 778	2 310	5 909	1 421	10 921	17 154	12 216	14 843	11 453	12 138	6 992
2011	98 818	891	1 803	2 432	6 053	1 539	10 489	17 741	11 865	14 876	12 088	11 412	7 629
2012	99 135	933	1 814	2 481	6 233	1 639	9 581	18 116	11 849	14 889	12 412	10 924	8 264
<b>2013</b>	<b>99 442</b>	<b>863</b>	<b>1 832</b>	<b>2 585</b>	<b>6 338</b>	<b>1 784</b>	<b>8 851</b>	<b>18 498</b>	<b>11 848</b>	<b>14 833</b>	<b>12 703</b>	<b>10 399</b>	<b>8 908</b>
<b><u>Bevölkerung weiblich</u></b>													
1992	123 453	596	2 158	4 727	15 262	4 539	9 812	20 081	18 223	17 258	14 722	8 913	7 162
1993	121 925	525	1 387	4 376	14 842	4 935	9 370	19 668	18 453	16 341	15 416	9 527	7 085
1994	118 271	452	1 143	3 496	14 109	4 991	8 954	18 572	18 264	15 238	16 196	9 790	7 066
1995	114 891	542	1 038	2 602	13 286	4 941	8 832	17 643	17 783	14 268	16 736	9 940	7 280
1996	111 573	570	1 082	1 811	12 491	4 689	8 819	16 608	17 255	13 476	17 230	10 071	7 471
1997	108 532	634	1 168	1 544	11 298	4 414	8 940	15 458	16 672	13 087	17 361	10 288	7 668
1998	105 491	672	1 218	1 499	10 076	4 124	9 208	14 136	16 130	12 820	17 352	10 462	7 794
1999	103 151	708	1 263	1 503	8 973	3 888	9 483	13 003	15 798	12 746	16 928	10 937	7 921
2000	101 572	681	1 331	1 657	7 952	3 734	9 716	12 199	15 554	13 096	16 022	11 509	8 121
2001	100 748	677	1 344	1 716	7 094	3 617	10 250	11 663	15 140	13 724	15 064	12 056	8 403
2002	100 236	699	1 324	1 816	6 264	3 628	10 540	11 431	14 839	13 881	14 382	12 758	8 674
2003	100 359	742	1 364	1 861	5 644	3 618	10 978	11 358	14 614	14 178	13 625	13 418	8 959
2004	101 057	694	1 404	1 925	5 092	3 525	11 818	11 627	14 088	14 420	12 924	14 204	9 336
2005	101 246	766	1 445	1 932	4 691	3 286	12 000	12 000	13 700	14 476	12 375	14 840	9 735
2006	101 736	779	1 479	2 013	4 728	2 752	12 249	12 381	13 210	14 591	11 891	15 567	10 096
2007	101 944	761	1 546	2 063	4 874	2 153	12 366	12 909	12 632	14 536	11 752	15 883	10 469
2008	101 972	824	1 541	2 136	5 043	1 537	12 219	13 470	11 903	14 576	11 888	16 058	10 777
2009	102 085	828	1 616	2 167	5 274	1 369	11 721	13 934	11 190	14 625	12 075	15 891	11 395
2010	102 584	839	1 697	2 260	5 449	1 383	11 355	14 495	10 590	14 655	12 605	15 195	12 061
2011	103 313	813	1 723	2 315	5 721	1 447	10 974	15 048	10 279	14 547	13 289	14 390	12 767
2012	103 969	884	1 690	2 379	5 871	1 602	10 214	15 758	10 190	14 429	13 544	13 834	13 574
<b>2013</b>	<b>104 231</b>	<b>856</b>	<b>1 711</b>	<b>2 469</b>	<b>6 033</b>	<b>1 655</b>	<b>9 499</b>	<b>16 114</b>	<b>10 175</b>	<b>14 326</b>	<b>13 911</b>	<b>13 147</b>	<b>14 335</b>

# Altersstruktur der Bevölkerung der Hansestadt Rostock am 31. Dezember 2013

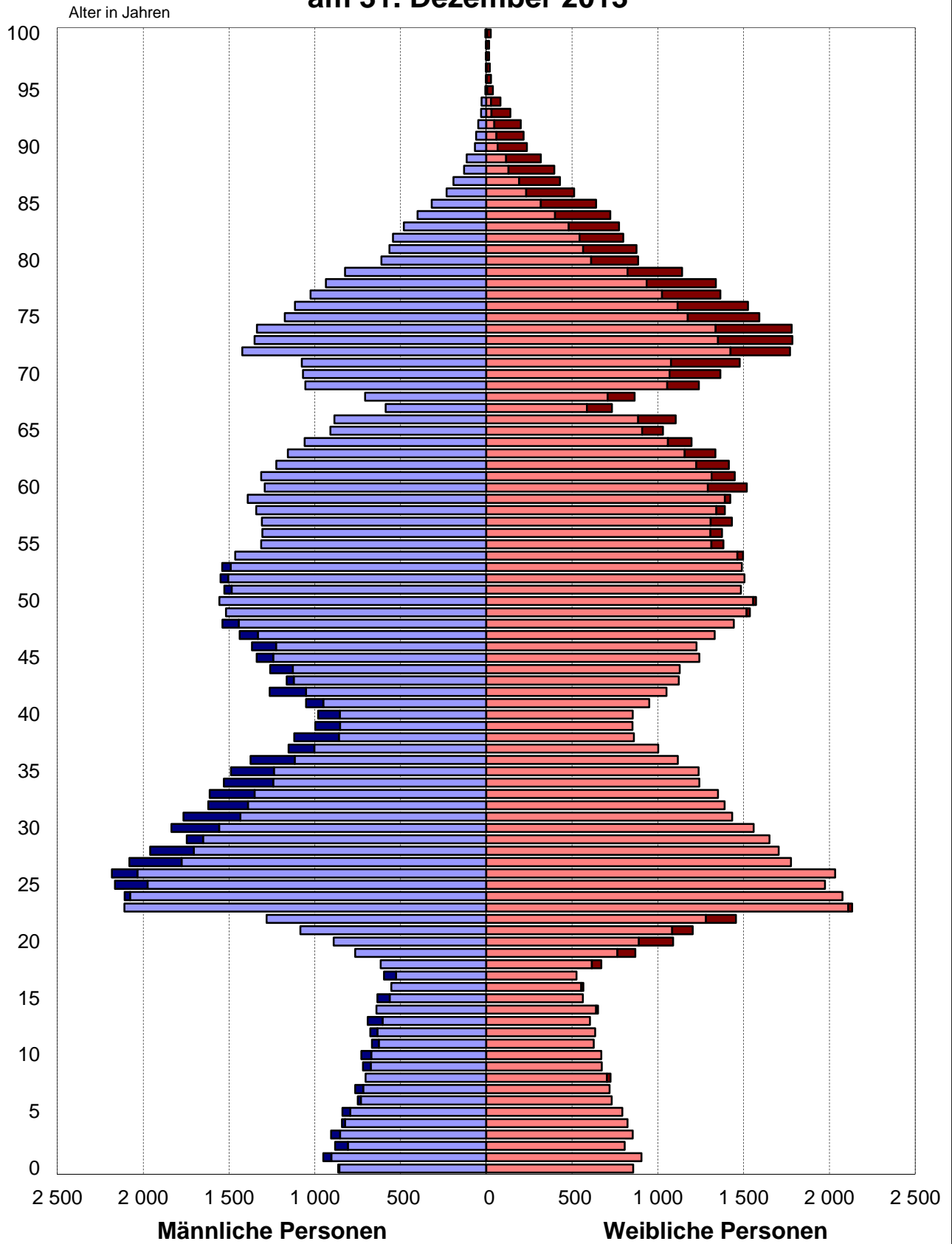

Quelle: Hansestadt Rostock, Stadtamt, Einwohnermelderegister



## 204 Bevölkerung nach Geburts- und Altersjahren 2013

Quelle: Hansestadt Rostock, Stadtamt, Einwohnermelderegister

Geburts- jahrgang	Im Alter von ... bis unter ... Jahren	Bevöl- kerung insgesamt	Davon		Geburts- jahrgang	Im Alter von ... bis unter ... Jahren	Bevöl- kerung insgesamt	Davon		
			männlich	weiblich				männlich	weiblich	
			Personen					Personen		
2013	0 - 1	1 719	863	856	1958	55 - 56	2 694	1 312	1 382	
2012	1 - 2	1 854	950	904	1957	56 - 57	2 680	1 306	1 374	
2011	2 - 3	1 689	882	807	1956	57 - 58	2 740	1 308	1 432	
2010	3 - 4	1 758	905	853	1955	58 - 59	2 731	1 341	1 390	
2009	4 - 5	1 664	841	823	1954	59 - 60	2 813	1 391	1 422	
2008	5 - 6	1 632	839	793	1953	60 - 61	2 810	1 292	1 518	
2007	6 - 7	1 480	749	731	1952	61 - 62	2 761	1 313	1 448	
2006	7 - 8	1 482	764	718	1951	62 - 63	2 638	1 224	1 414	
2005	8 - 9	1 428	704	724	1950	63 - 64	2 492	1 157	1 335	
2004	9 - 10	1 392	719	673	1949	64 - 65	2 255	1 059	1 196	
2003	10 - 11	1 398	728	670	1948	65 - 66	1 939	909	1 030	
2002	11 - 12	1 292	666	626	1947	66 - 67	1 989	885	1 104	
2001	12 - 13	1 311	676	635	1946	67 - 68	1 320	587	733	
2000	13 - 14	1 297	692	605	1945	68 - 69	1 572	707	865	
1999	14 - 15	1 291	640	651	1944	69 - 70	2 294	1 055	1 239	
1998	15 - 16	1 198	635	563	1943	70 - 71	2 433	1 069	1 364	
1997	16 - 17	1 119	553	566	1942	71 - 72	2 553	1 076	1 477	
1996	17 - 18	1 122	596	526	1941	72 - 73	3 194	1 423	1 771	
1995	18 - 19	1 287	616	671	1940	73 - 74	3 135	1 351	1 784	
1994	19 - 20	1 633	764	869	1939	74 - 75	3 117	1 337	1 780	
1993	20 - 21	1 978	889	1 089	1938	75 - 76	2 765	1 174	1 591	
1992	21 - 22	2 288	1 084	1 204	1937	76 - 77	2 641	1 115	1 526	
1991	22 - 23	2 736	1 280	1 456	1936	77 - 78	2 389	1 025	1 364	
1990	23 - 24	4 243	2 110	2 133	1935	78 - 79	2 273	935	1 338	
1989	24 - 25	4 185	2 108	2 077	1934	79 - 80	1 966	824	1 142	
1988	25 - 26	4 140	2 165	1 975	1933	80 - 81	1 496	611	885	
1987	26 - 27	4 217	2 183	2 034	1932	81 - 82	1 439	564	875	
1986	27 - 28	3 857	2 081	1 776	1931	82 - 83	1 342	544	798	
1985	28 - 29	3 664	1 959	1 705	1930	83 - 84	1 255	481	774	
1984	29 - 30	3 397	1 746	1 651	1929	84 - 85	1 124	401	723	
1983	30 - 31	3 393	1 835	1 558	1928	85 - 86	958	318	640	
1982	31 - 32	3 199	1 766	1 433	1927	86 - 87	744	232	512	
1981	32 - 33	3 010	1 621	1 389	1926	87 - 88	620	191	429	
1980	33 - 34	2 963	1 612	1 351	1925	88 - 89	526	130	396	
1979	34 - 35	2 772	1 530	1 242	1924	89 - 90	433	115	318	
1978	35 - 36	2 726	1 488	1 238	1923	90 - 91	303	66	237	
1977	36 - 37	2 491	1 374	1 117	1922	91 - 92	277	59	218	
1976	37 - 38	2 156	1 153	1 003	1921	92 - 93	248	47	201	
1975	38 - 39	1 979	1 119	860	1920	93 - 94	171	30	141	
1974	39 - 40	1 849	997	852	1919	94 - 95	110	27	83	
1973	40 - 41	1 834	980	854	1918	95 - 96	44	5	39	
1972	41 - 42	2 001	1 051	950	1917	96 - 97	29	.	.	
1971	42 - 43	2 314	1 263	1 051	1916	97 - 98	23	3	20	
1970	43 - 44	2 285	1 163	1 122	1915	98 - 99	18	.	.	
1969	44 - 45	2 388	1 260	1 128	1914	99 - 100	18	.	.	
1968	45 - 46	2 581	1 339	1 242	1913 und früher	100 und älter	31	5	26	
1967	46 - 47	2 591	1 366	1 225						
1966	47 - 48	2 769	1 438	1 331						
1965	48 - 49	2 981	1 538	1 443						
1964	49 - 50	3 054	1 517	1 537						
1963	50 - 51	3 129	1 556	1 573	<b>Insgesamt</b>		<b>203 673</b>	<b>99 442</b>	<b>104 231</b>	
1962	51 - 52	3 011	1 527	1 484						
1961	52 - 53	3 054	1 549	1 505						
1960	53 - 54	3 029	1 539	1 490						
1959	54 - 55	2 960	1 464	1 496						

## Altersstruktur der Ausländischen Bevölkerung der Hansestadt Rostock am 31. Dezember 2013

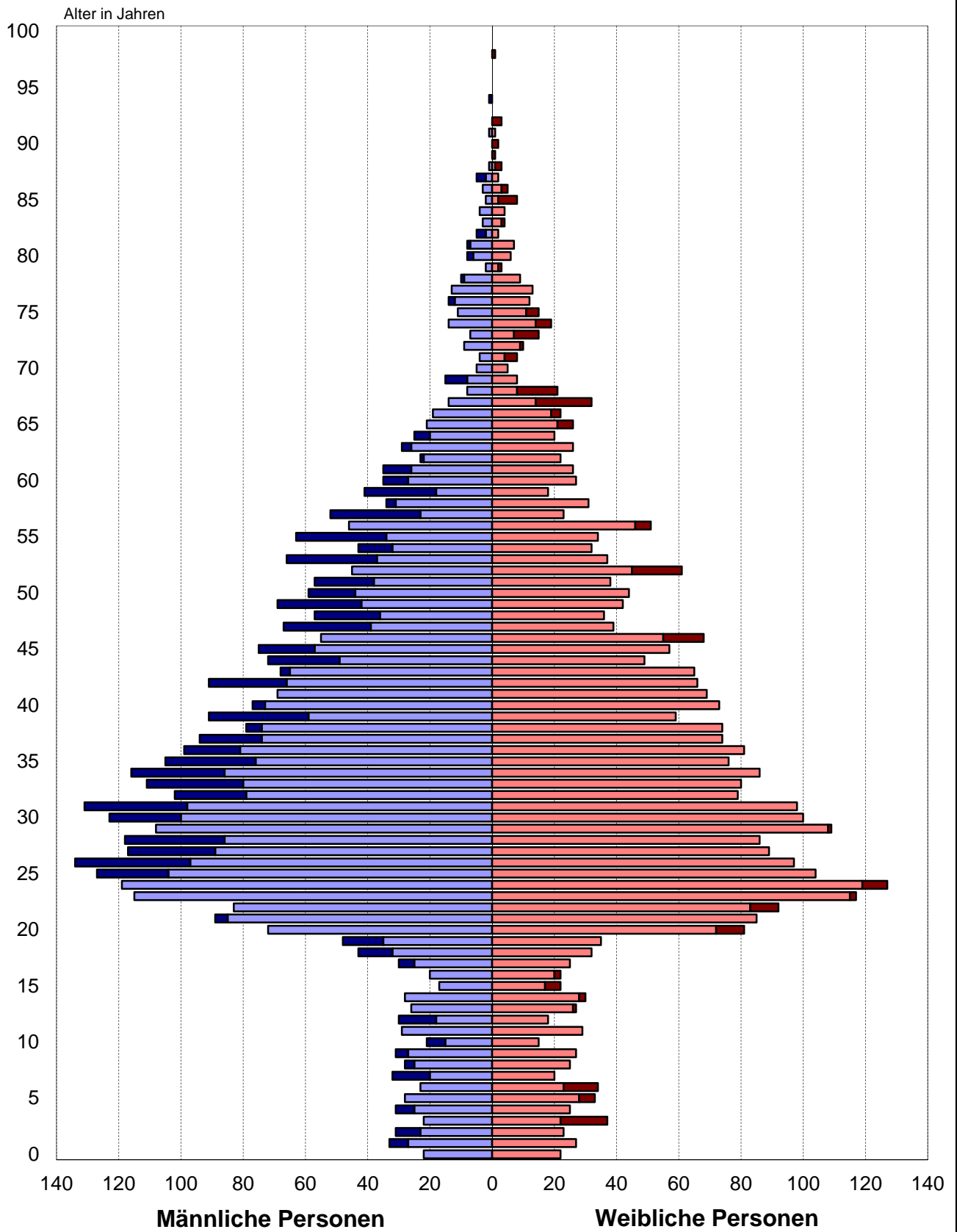

Quelle: Hansestadt Rostock, Stadtamt, Einwohnermelderegister

## 205 Ausländische Bevölkerung nach Altersgruppen 1997 bis 2013

Quelle: Hansestadt Rostock, Stadtamt, Einwohnermelderegister

Jahr	Ausländische Bevölkerung insgesamt	Davon im Alter von ... bis unter ... Jahren											
		unter 1	1 - 3	3 - 6	6 - 15	15 - 18	18 - 25	25 - 35	35 - 45	45 - 55	55 - 65	65 - 75	75 und älter
		Personen											
<b><u>Ausländische Bevölkerung insgesamt</u></b>													
1997	3 815	37	74	137	253	80	452	1 209	878	410	176	79	30
1998	4 256	46	90	127	323	104	519	1 310	921	488	198	89	41
1999	4 351	61	89	111	393	114	508	1 237	948	525	237	89	39
2000	4 802	55	125	135	401	124	609	1 341	1 008	578	259	116	51
2001	5 046	41	119	156	402	133	659	1 442	1 013	598	281	137	65
2002	5 531	34	109	155	431	138	811	1 552	1 079	665	311	171	75
2003	6 057	57	95	190	477	154	882	1 690	1 129	735	358	207	83
2004	6 745	56	108	199	514	172	991	1 965	1 240	764	390	243	103
2005	6 745	47	120	166	522	162	928	2 026	1 252	781	377	263	101
2006	7 293	59	117	151	547	188	1 006	2 125	1 386	930	408	271	105
2007	7 399	57	108	157	523	193	986	2 145	1 410	972	468	259	121
2008	7 336	53	101	152	487	184	896	2 140	1 466	976	517	239	125
2009	6 552	47	111	152	453	165	775	1 729	1 325	931	507	236	121
2010	6 716	49	99	153	447	156	820	1 779	1 352	954	537	234	136
2011	7 104	43	91	166	434	146	984	1 904	1 391	969	566	253	157
2012	7 522	49	106	164	442	149	1 060	1 995	1 501	1 012	603	268	173
<b>2013</b>	<b>7 909</b>	<b>44</b>	<b>114</b>	<b>176</b>	<b>473</b>	<b>136</b>	<b>1 138</b>	<b>2 115</b>	<b>1 531</b>	<b>1 047</b>	<b>661</b>	<b>282</b>	<b>192</b>
<b><u>Ausländische Bevölkerung männlich</u></b>													
1997	2 396	13	38	78	124	51	233	776	633	286	110	43	11
1998	2 582	25	45	66	154	61	273	817	631	331	121	47	11
1999	2 533	35	46	53	198	60	258	706	619	351	150	47	10
2000	2 768	27	76	72	197	68	306	741	658	391	155	64	13
2001	2 839	18	63	85	202	66	330	785	632	405	161	70	22
2002	3 073	15	55	82	217	70	410	845	656	432	170	94	27
2003	3 314	27	47	107	240	86	423	921	659	470	193	113	28
2004	3 691	29	53	111	277	97	471	1 075	741	475	195	132	35
2005	3 673	25	64	89	280	98	451	1 112	731	468	184	135	36
2006	4 043	30	63	83	295	99	473	1 197	841	580	205	135	42
2007	4 092	30	59	79	287	105	447	1 197	848	615	249	125	51
2008	4 029	28	53	74	256	109	422	1 181	859	603	276	114	54
2009	3 535	24	58	79	236	98	393	946	731	537	268	112	53
2010	3 666	20	53	80	229	93	448	985	732	564	292	106	64
2011	3 870	30	41	82	221	77	521	1 071	759	569	323	103	73
2012	4 052	28	52	76	232	80	534	1 109	826	584	344	105	82
<b>2013</b>	<b>4 266</b>	<b>22</b>	<b>64</b>	<b>81</b>	<b>248</b>	<b>67</b>	<b>569</b>	<b>1 187</b>	<b>845</b>	<b>593</b>	<b>383</b>	<b>116</b>	<b>91</b>
<b><u>Ausländische Bevölkerung weiblich</u></b>													
1997	1 419	24	36	59	129	29	219	433	245	124	66	36	19
1998	1 674	21	45	61	169	43	246	493	290	157	77	42	30
1999	1 818	26	43	58	195	54	250	531	329	174	87	42	29
2000	2 034	28	49	63	204	56	303	600	350	187	104	52	38
2001	2 207	23	56	71	200	67	329	657	381	193	120	67	43
2002	2 458	19	54	73	214	68	401	707	423	233	141	77	48
2003	2 743	30	48	83	237	68	459	769	470	265	165	94	55
2004	3 054	27	55	88	237	75	520	890	499	289	195	111	68
2005	3 072	22	56	77	242	64	477	914	521	313	193	128	65
2006	3 250	29	54	68	252	89	533	928	545	350	203	136	63
2007	3 307	27	49	78	236	88	539	948	562	357	219	134	70
2008	3 307	25	48	78	231	75	474	959	607	373	241	125	71
2009	3 017	23	53	73	217	67	382	783	594	394	239	124	68
2010	3 050	29	46	73	218	63	372	794	620	390	245	128	72
2011	3 234	13	50	84	213	69	463	833	632	400	243	150	84
2012	3 470	21	54	88	210	69	526	886	675	428	259	163	91
<b>2013</b>	<b>3 643</b>	<b>22</b>	<b>50</b>	<b>95</b>	<b>225</b>	<b>69</b>	<b>569</b>	<b>928</b>	<b>686</b>	<b>454</b>	<b>278</b>	<b>166</b>	<b>101</b>

## 206 Ausländische Bevölkerung nach Staatsangehörigkeit 2013 <sup>1</sup>

Quelle: Hansestadt Rostock, Stadtamt, Einwohnermelderegister

Erdteil/Staat	Ausländische Bevölkerung insgesamt	Davon		Erdteil/Staat	Ausländische Bevölkerung insgesamt	Davon	
		männlich	weiblich			männlich	weiblich
Personen				Personen			
<i>Europa</i>				Togo	77	39	38
Albanien	7	.	.	Tunesien	24	19	5
Belgien	10	3	7	<i>Amerika</i>			
Bosnien-Herzegowina	46	28	18	Argentinien	9	.	.
Bulgarien	197	133	64	Brasilien	36	15	21
Dänemark	26	10	16	Chile	13	9	4
Estland	19	12	7	Dominikanische Republik	12	5	7
Finnland	32	7	25	Ecuador	7	3	4
Frankreich	102	37	65	Honduras	5	.	.
Griechenland	87	60	27	Kanada	14	8	6
Irland	15	10	5	Kolumbien	21	8	13
Italien	112	73	39	Kuba	26	9	17
Kosovo	16	11	5	Mexiko	20	12	8
Kroatien	51	40	11	Peru	7	3	4
Lettland	73	34	39	Venezuela	5	.	.
Litauen	226	98	128	Vereinigte Staaten	64	31	33
Mazedonien	25	18	7	<i>Asien</i>			
Moldau, Republik	45	18	27	Afghanistan	277	162	115
Montenegro	10	5	5	Armenien	190	96	94
Niederlande	37	20	17	Aserbajdschan	42	22	20
Norwegen	25	15	10	Bangladesch	18	15	3
Österreich	80	52	28	China	232	123	109
Polen	489	278	211	Georgien	42	18	24
Portugal	13	8	5	Indien	166	124	42
Rumänien	187	100	87	Indonesien	15	4	11
Russische Föderation	888	363	525	Irak	120	86	34
Schweden	40	23	17	Iran	94	64	30
Schweiz	31	17	14	Israel	22	19	3
Serbien	39	22	17	Japan	40	11	29
Serbien und Montenegro <sup>2</sup>	21	11	10	Jemen	36	18	18
Slowakei	35	10	25	Jordanien	8	.	.
Slowenien	9	5	4	Kasachstan	90	50	40
Sowjetunion <sup>2</sup>	5	.	.	Kirgisistan	35	20	15
Spanien	133	75	58	Korea, Republik	49	25	24
Tschechische Republik	53	24	29	Mongolei	5	.	.
Türkei	264	163	101	Nepal	7	.	.
Ukraine	725	319	406	Pakistan	44	34	10
Ungarn	230	159	71	Philippinen	63	53	10
Vereinigtes Königreich	56	36	20	Saudi-Arabien	9	.	.
Weißrussland	128	53	75	Syrien	155	112	43
<i>Afrika</i>				Taiwan	9	.	.
Ägypten	38	27	11	Thailand	38	8	30
Algerien	34	27	7	Usbekistan	40	19	21
Äthiopien	12	9	3	Vietnam	700	319	381
Benin	9	6	3	<i>Australien und Ozeanien</i>			
Ghana	45	30	15	Kiribati	62	62	-
Kamerun	9	5	4				
Kongo, Demokrat. Rep.	5	.	.	<b>Insgesamt</b>	<b>7 909</b>	<b>4 266</b>	<b>3 643</b>
Marokko	9	5	4				
Mauretanien	14	14	-				
Nigeria	8	.	.				
Somalia	10	7	3				

<sup>1</sup> Quelle: Einwohnermelderegister der Hansestadt Rostock - Es sind nur die Staaten aufgeführt, von denen insgesamt am 31. Dezember 2013 fünf oder mehr Personen in der Hansestadt Rostock gemeldet waren.

<sup>2</sup> ehemaliges „Serbien und Montenegro“ und ehemalige „Sowjetunion“ nicht umschlüsselbar

## 207 Bevölkerung nach besonderen Altersgruppen und Geschlecht 2013

Quelle: Hansestadt Rostock, Stadtamt, Einwohnermelderegister

Bevölkerungsgruppe	Im Alter von ... bis unter ... Jahren	Bevölkerung insgesamt		Davon			
				männlich		weiblich	
		Personen	in %	Personen	in %	Personen	in %
Säuglinge	unter 1	1 719	0,8	863	0,9	856	0,8
Noch nicht Schulpflichtige	unter 6	8 597	4,2	4 417	4,4	4 180	4,0
Schulpflichtige	6 - 15	12 371	6,1	6 338	6,4	6 033	5,8
Berufsschulpflichtige	15 - 18	3 439	1,7	1 784	1,8	1 655	1,6
Kinder/Jugendliche (Minderjährige)	unter 18	26 126	12,8	13 402	13,5	12 724	12,2
Strafmündige	14 und älter	182 277	89,5	88 464	89,0	93 813	90,0
Volljährige	18 und älter	177 547	87,2	86 040	86,5	91 507	87,8
Erwerbsfähige	15 - 65	134 197	65,9	68 517	68,9	65 680	63,0
Nicht mehr Erwerbsfähige (Rentenalter)	65 und älter	46 789	23,0	19 307	19,4	27 482	26,4
Frauen im gebärfähigen Alter	15 - 45	37 443	18,4	-	-	37 443	35,9

## 208 Bevölkerung nach Familienstand und Geschlecht 1992 bis 2013

Quelle: Hansestadt Rostock, Stadtamt, Einwohnermelderegister

Jahr	Bevölkerung insgesamt	Darunter			
		ledig	verheiratet	verwitwet	geschieden
Personen					
<b><u>Bevölkerung insgesamt</u></b>					
1992	240 481	94 376	116 035	13 897	16 156
1995	224 571	89 004	105 950	13 999	15 569
2000	197 769	79 781	87 947	13 905	16 135
2001	196 145	79 935	86 085	13 942	16 182
2002	194 978	80 040	84 673	13 965	16 271
2003	195 157	81 166	83 555	13 942	16 466
2004	196 536	83 040	82 258	14 334	16 860
2005	197 218	84 639	81 358	14 072	17 083
2006	198 306	86 033	80 764	14 104	17 326
2007	198 994	87 394	79 761	14 234	17 511
2008	199 146	88 081	78 941	14 302	17 700
2009	199 380	88 972	78 095	14 460	17 726
2010	200 621	90 519	77 636	14 526	17 797
2011	202 131	92 209	77 023	14 725	17 974
2012	203 104	93 170	76 531	14 967	18 155
<b>2013</b>	<b>203 673</b>	<b>94 050</b>	<b>76 049</b>	<b>15 044</b>	<b>18 238</b>
<b><u>darunter: Bevölkerung weiblich</u></b>					
1992	123 453	44 024	57 877	11 845	9 695
1995	114 891	40 895	52 770	11 874	9 331
2000	101 572	36 447	44 025	11 663	9 437
2001	100 748	36 509	43 105	11 697	9 437
2002	100 236	36 680	42 407	11 685	9 452
2003	100 359	37 322	41 857	11 637	9 528
2004	101 057	38 208	41 146	11 919	9 766
2005	101 246	38 878	40 772	11 663	9 916
2006	101 736	39 603	40 403	11 674	10 034
2007	101 944	40 198	39 893	11 681	10 144
2008	101 972	40 439	39 486	11 712	10 297
2009	102 085	40 703	39 138	11 870	10 332
2010	102 584	41 317	38 923	11 914	10 380
2011	103 313	42 120	38 606	12 031	10 472
2012	103 969	42 742	38 315	12 189	10 600
<b>2013</b>	<b>104 231</b>	<b>43 172</b>	<b>38 030</b>	<b>12 203</b>	<b>10 685</b>

## 209 Bevölkerung nach Familienstand, Altersgruppen und Geschlecht 2013

Quelle: Hansestadt Rostock, Stadtamt, Einwohnermelderegister

Im Alter von ... bis unter ... Jahren	Bevölkerung insgesamt	Darunter			
		ledig	verheiratet	verwitwet	geschieden
Personen					
<b><u>Bevölkerung insgesamt</u></b>					
unter 25	44 476	44 097	344	-	14
25 - 30	19 275	16 990	2 120	4	135
30 - 35	15 337	10 993	3 846	10	438
35 - 40	11 201	6 404	4 012	19	731
40 - 45	10 822	4 595	4 846	46	1 303
45 - 50	13 976	4 083	7 018	165	2 673
50 - 55	15 183	2 544	8 712	424	3 471
55 - 60	13 658	1 458	8 660	652	2 868
60 - 70	22 070	1 294	15 202	2 185	3 364
70 und älter	37 675	1 592	21 289	11 539	3 241
<b>Insgesamt</b>	<b>203 673</b>	<b>94 050</b>	<b>76 049</b>	<b>15 044</b>	<b>18 238</b>
<b><u>Bevölkerung männlich</u></b>					
unter 25	22 253	22 155	84	-	.
25 - 30	10 134	9 322	769	-	.
30 - 35	8 364	6 437	1 769	3	130
35 - 40	6 131	3 879	1 956	-	282
40 - 45	5 717	2 796	2 360	8	540
45 - 50	7 198	2 660	3 355	28	1 141
50 - 55	7 635	1 663	4 227	95	1 632
55 - 60	6 658	871	4 248	159	1 366
60 - 70	10 188	689	7 591	384	1 509
70 und älter	15 164	406	11 660	2 164	923
<b>Insgesamt</b>	<b>99 442</b>	<b>50 878</b>	<b>38 019</b>	<b>2 841</b>	<b>7 553</b>
<b><u>Bevölkerung weiblich</u></b>					
unter 25	22 223	21 942	260	-	.
25 - 30	9 141	7 668	1 351	4	.
30 - 35	6 973	4 556	2 077	7	308
35 - 40	5 070	2 525	2 056	19	449
40 - 45	5 105	1 799	2 486	38	763
45 - 50	6 778	1 423	3 663	137	1 532
50 - 55	7 548	881	4 485	329	1 839
55 - 60	7 000	587	4 412	493	1 502
60 - 70	11 882	605	7 611	1 801	1 855
70 und älter	22 511	1 186	9 629	9 375	2 318
<b>Insgesamt</b>	<b>104 231</b>	<b>43 172</b>	<b>38 030</b>	<b>12 203</b>	<b>10 685</b>

## 210 Durchschnittsalter der Bevölkerung 1985 bis 2013

Quellen: 1985 bis 1991 - Statistisches Amt Mecklenburg-Vorpommern  
1992 bis 2013 - Hansestadt Rostock, Stadtamt, Einwohnermelderegister

Jahr	Durchschnittsalter		
	insgesamt	männlich	weiblich
	Altersjahre		
1985	34,0	32,2	35,7
1986	34,3	32,5	35,9
1987	34,4	32,7	36,1
1988	34,6	32,9	36,3
1989	35,0	33,2	36,6
1990	35,5	33,7	37,2
1991	36,1	34,3	37,8
1992	36,9	35,0	38,6
1993	37,5	35,6	39,3
1994	38,2	36,3	40,0
1995	38,8	36,9	40,7
1996	39,5	37,6	41,3
1997	40,2	38,2	42,0
1998	40,8	38,8	42,7
1999	41,3	39,3	43,2
2000	41,8	39,8	43,8
2001	42,3	40,3	44,2
2002	42,7	40,7	44,6
2003	43,0	41,0	44,8
2004	43,2	41,2	45,0
2005	43,4	41,5	45,2
2006	43,6	41,8	45,4
2007	43,9	42,1	45,6
2008	44,1	42,3	45,8
2009	44,3	42,4	46,0
2010	44,4	42,6	46,1
2011	44,5	42,7	46,2
2012	44,7	42,9	46,4
2013	44,8	43,1	46,5

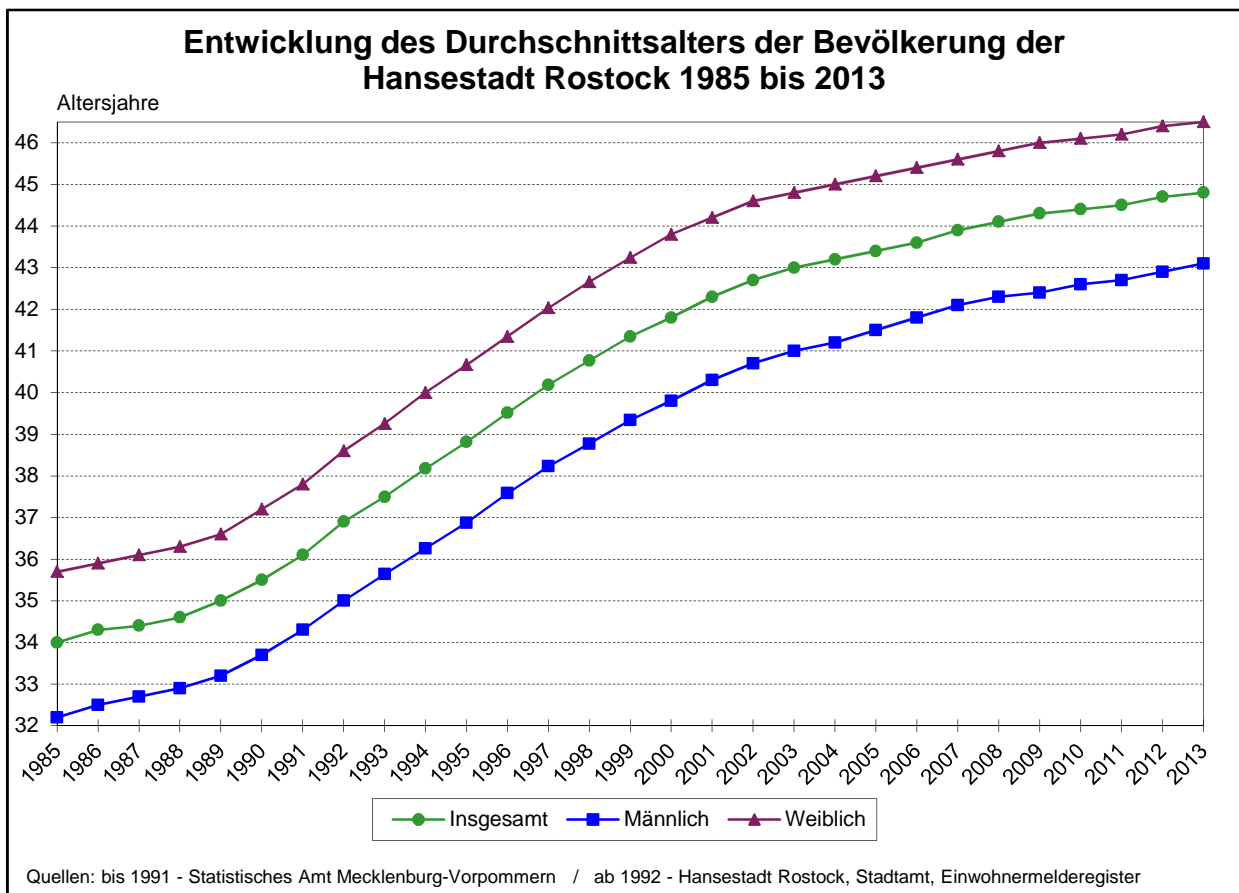

## 211 Durchschnittsalter der Bevölkerung nach Stadtbereichen 1992 und 2013

Quelle: Hansestadt Rostock, Stadtamt, Einwohnermelderegister

Stadtbereich	Durchschnittsalter 1992			Durchschnittsalter 2013			Veränderung 2013 gegenüber 1992
	insgesamt	männlich	weiblich	insgesamt	männlich	weiblich	
	Altersjahre						
A Warnemünde	43,5	40,6	46,1	54,1	52,2	55,8	+ 10,6
B Rostock-Heide	35,8	34,5	37,1	51,1	49,7	52,6	+ 15,3
C Lichtenhagen	34,9	34,0	35,9	44,6	43,3	45,8	+ 9,7
D Groß Klein	32,4	31,2	33,6	44,4	43,2	45,7	+ 12,0
E Lütten Klein	40,7	38,9	42,4	50,8	47,8	53,4	+ 10,1
F Evershagen	39,1	36,5	41,5	45,4	43,2	47,6	+ 6,3
G Schmarl	34,1	33,3	34,9	42,9	42,0	43,8	+ 8,8
H Reutershagen	43,2	41,0	45,1	48,9	46,6	51,0	+ 5,7
I Hansaviertel	42,1	39,6	44,4	44,3	42,5	46,0	+ 2,2
J Gartenstadt/Stadtweide	42,5	39,4	45,8	44,2	42,2	46,4	+ 1,7
K Kröpeliner-Tor-Vorstadt	37,0	35,0	38,9	37,0	36,2	37,8	-
L Südstadt	47,0	44,0	49,5	51,1	47,7	53,9	+ 4,1
M Biestow	41,4	40,9	41,8	49,0	47,0	50,9	+ 7,6
N Stadtmitte	37,3	35,0	39,5	39,0	37,9	40,1	+ 1,7
O Brinckmansdorf	38,6	37,3	39,9	45,5	44,9	46,2	+ 6,9
P Dierkow-Neu	27,2	27,0	27,3	40,7	39,7	41,8	+ 13,5
Q Dierkow-Ost	42,4	39,8	45,0	52,3	51,4	53,2	+ 9,9
R Dierkow-West	42,4	41,7	43,1	51,0	49,1	53,0	+ 8,6
S Toitenwinkel	25,6	24,9	26,3	41,0	39,9	42,2	+ 15,4
T Gehlsdorf	35,6	34,8	36,3	43,1	42,7	43,6	+ 7,5
U Rostock-Ost	35,9	35,2	36,8	45,4	44,9	45,8	+ 9,5
<b>Insgesamt</b>	<b>36,9</b>	<b>35,0</b>	<b>38,6</b>	<b>44,8</b>	<b>43,1</b>	<b>46,5</b>	<b>+ 7,9</b>

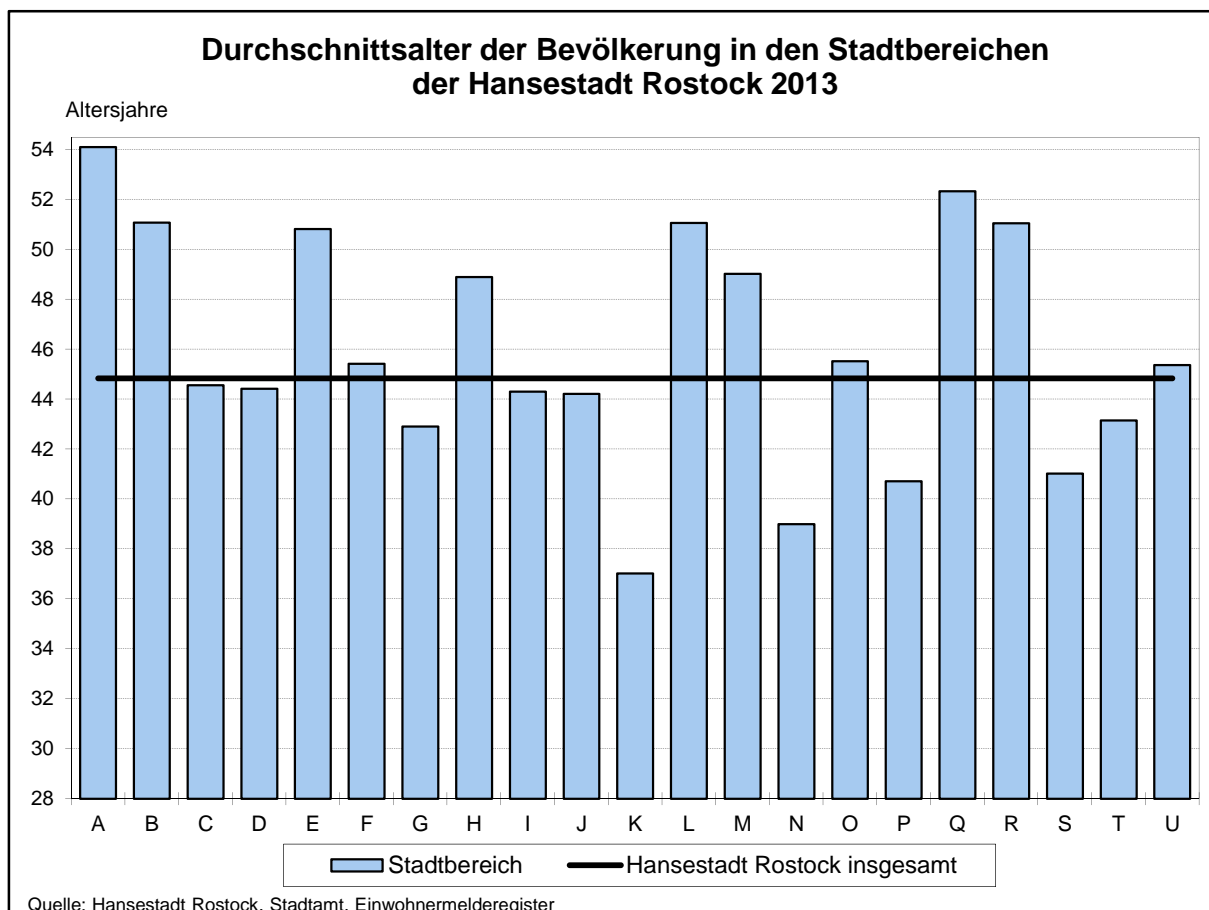



# Altersstruktur der Bevölkerung der Hansestadt Rostock nach Stadtbereichen

- Stand 31. Dezember 2013 -

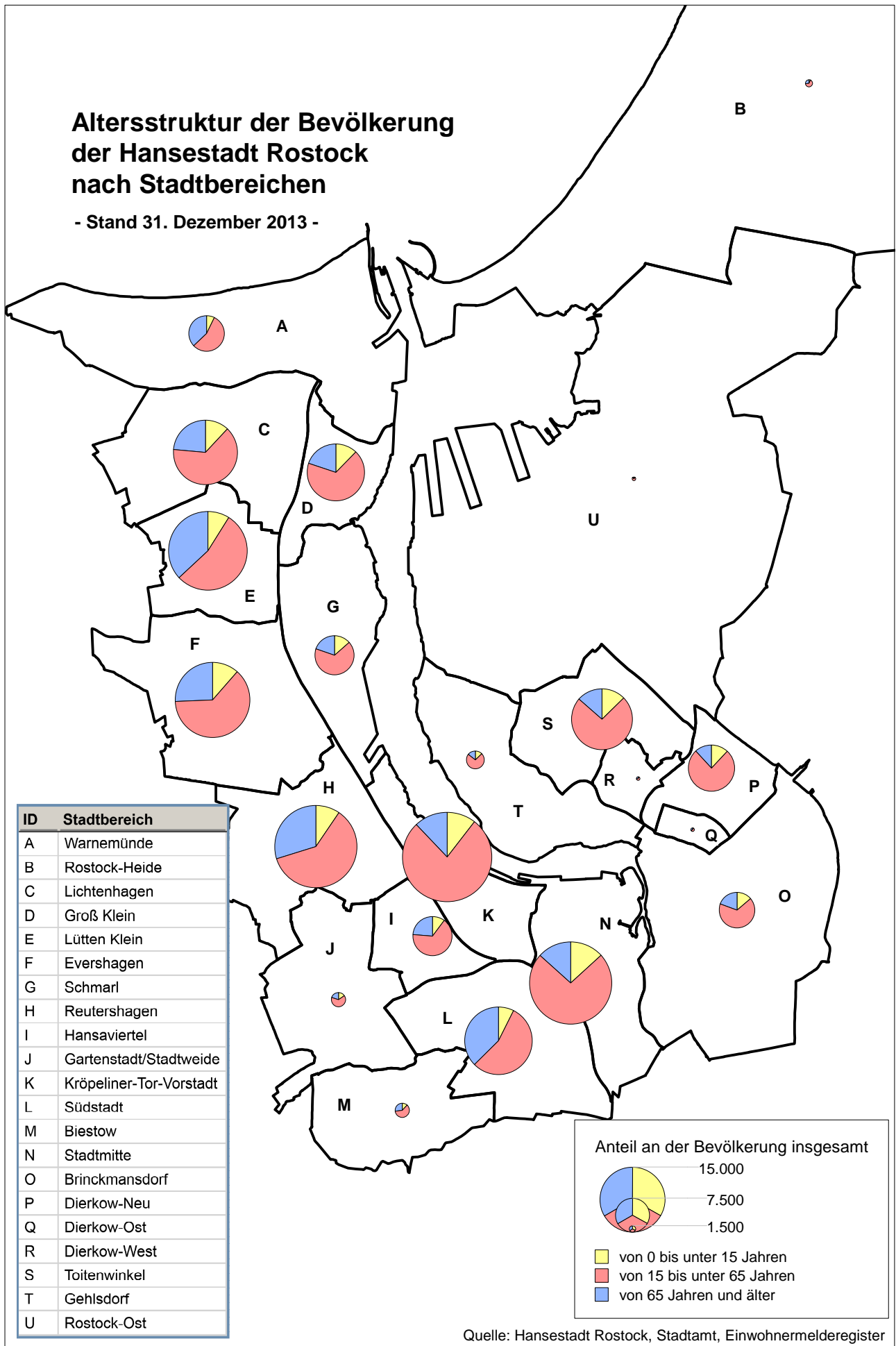

Quelle: Hansestadt Rostock, Stadtamt, Einwohnermelderegister

## 212 Entwicklung der Bevölkerung nach Stadtbereichen 1992 bis 2013

Quelle: Hansestadt Rostock, Stadtamt, Einwohnermelderegister

Stadtbereich	Bevölkerung						Veränderung der Bevölkerung 2013 zu 2012	Veränderung der Bevölkerung 2013 zu 1992
	1992	2000	2005	2010	2012	2013		
Personen								
<b><u>Bevölkerung insgesamt</u></b>								
A Warnemünde	8 231	8 768	8 441	7 986	7 912	7 864	- 48	- 367
B Rostock-Heide	2 007	1 756	1 621	1 563	1 563	1 563	-	- 444
C Lichtenhagen	18 034	14 535	13 553	13 591	14 116	14 255	+ 139	- 3 779
D Groß Klein	22 278	13 487	12 119	12 808	12 897	12 903	+ 6	- 9 375
E Lütten Klein	23 581	18 867	17 549	16 830	17 011	16 983	- 28	- 6 598
F Evershagen	21 215	15 796	15 962	16 337	16 530	16 585	+ 55	- 4 630
G Schmarl	13 531	8 833	7 650	8 057	8 290	8 412	+ 122	- 5 119
H Reutershagen	21 127	18 264	18 069	18 087	18 066	18 114	+ 48	- 3 013
I Hansaviertel	9 848	8 730	8 540	8 603	8 513	8 509	- 4	- 1 339
J Gartenstadt/Stadtweide	2 350	2 684	3 183	3 322	3 267	3 295	+ 28	+ 945
K Kröpeliner-Tor-Vorstadt	18 170	15 097	17 687	19 053	19 421	19 438	+ 17	+ 1 268
L Südstadt	15 158	13 614	14 323	14 469	14 735	14 700	- 35	- 458
M Biestow	567	2 927	3 022	2 941	2 892	2 844	- 48	+ 2 277
N Stadtmitte	16 768	14 093	16 508	17 935	18 444	18 513	+ 69	+ 1 745
O Brinckmansdorf	3 059	5 051	8 052	8 165	8 169	8 165	- 4	+ 5 106
P Dierkow-Neu	19 531	11 896	10 542	10 499	10 623	10 579	- 44	- 8 952
Q Dierkow-Ost	1 395	1 296	1 191	1 121	1 106	1 095	- 11	- 300
R Dierkow-West	1 223	1 284	1 282	1 218	1 184	1 172	- 12	- 51
S Toitenwinkel	18 892	16 600	13 201	12 985	13 195	13 269	+ 74	- 5 623
T Gehlsdorf	2 639	3 103	3 539	3 841	3 973	4 232	+ 259	+ 1 593
U Rostock-Ost	877	1 088	1 184	1 210	1 197	1 183	- 14	+ 306
<b>Insgesamt</b>	<b>240 481</b>	<b>197 769</b>	<b>197 218</b>	<b>200 621</b>	<b>203 104</b>	<b>203 673</b>	<b>+ 569</b>	<b>- 36 808</b>
<b><u>darunter: Bevölkerung weiblich</u></b>								
A Warnemünde	4 289	4 532	4 437	4 219	4 193	4 169	- 24	- 120
B Rostock-Heide	992	820	766	756	753	760	+ 7	- 232
C Lichtenhagen	8 923	7 231	6 817	6 802	7 078	7 113	+ 35	- 1 810
D Groß Klein	11 190	6 595	6 036	6 428	6 434	6 441	+ 7	- 4 749
E Lütten Klein	12 336	10 116	9 528	9 087	9 172	9 156	- 16	- 3 180
F Evershagen	11 067	8 198	8 284	8 386	8 465	8 465	-	- 2 602
G Schmarl	6 887	4 518	3 865	4 101	4 205	4 284	+ 79	- 2 603
H Reutershagen	11 248	9 708	9 575	9 562	9 558	9 561	+ 3	- 1 687
I Hansaviertel	5 197	4 606	4 530	4 520	4 466	4 486	+ 20	- 711
J Gartenstadt/Stadtweide	1 145	1 302	1 546	1 612	1 573	1 574	+ 1	+ 429
K Kröpeliner-Tor-Vorstadt	9 288	7 712	9 011	9 613	9 815	9 886	+ 71	+ 598
L Südstadt	8 237	7 566	7 824	7 875	8 058	8 008	- 50	- 229
M Biestow	298	1 519	1 549	1 529	1 491	1 463	- 28	+ 1 165
N Stadtmitte	8 597	7 154	8 181	8 812	9 151	9 234	+ 83	+ 637
O Brinckmansdorf	1 513	2 519	4 025	4 077	4 110	4 108	- 2	+ 2 595
P Dierkow-Neu	9 701	5 841	5 211	5 121	5 197	5 195	- 2	- 4 506
Q Dierkow-Ost	693	646	593	567	564	556	- 8	- 137
R Dierkow-West	622	651	624	600	592	577	- 15	- 45
S Toitenwinkel	9 536	8 309	6 539	6 453	6 541	6 534	- 7	- 3 002
T Gehlsdorf	1 320	1 500	1 715	1 874	1 968	2 089	+ 121	+ 769
U Rostock-Ost	374	529	590	590	585	572	- 13	+ 198
<b>Insgesamt</b>	<b>123 453</b>	<b>101 572</b>	<b>101 246</b>	<b>102 584</b>	<b>103 969</b>	<b>104 231</b>	<b>+ 262</b>	<b>- 19 222</b>

## 213 Entwicklung der Bevölkerung nach Altersgruppen 1992 bis 2013

Quelle: Hansestadt Rostock, Stadtamt, Einwohnermelderegister

Stadtbereich	Bevölkerung 2013 im Alter von								
	0 bis unter 15 Jahren			15 bis unter 65 Jahren			65 Jahren und älter		
	Bestand	Veränderung zu		Bestand	Veränderung zu		Bestand	Veränderung zu	
		2012	1992		2012	1992		2012	1992
Personen									
<b><u>Bevölkerung insgesamt</u></b>									
A Warnemünde	853	+ 252	- 263	4 350	- 67	- 1 103	2 931	+ 37	+ 1 269
B Rostock-Heide	124	+ 6	- 314	1 011	- 6	- 370	428	-	+ 240
C Lichtenhagen	1 726	+ 79	- 1 444	9 163	- 69	- 4 860	3 366	+ 129	+ 2 525
D Groß Klein	1 592	+ 25	- 3 462	8 757	- 109	- 7 263	2 554	+ 90	+ 1 350
E Lütten Klein	1 520	+ 56	- 1 872	9 184	- 44	- 8 768	6 279	- 40	+ 4 042
F Evershagen	1 921	+ 22	- 1 478	10 389	+ 41	- 5 300	4 275	- 8	+ 2 148
G Schmarl	1 149	+ 47	- 1 215	5 607	+ 32	- 5 024	1 656	+ 43	+ 1 120
H Reutershagen	1 721	- 9	- 1 324	10 987	+ 126	- 3 563	5 406	- 69	+ 1 874
I Hansaviertel	887	+ 6	- 600	5 598	+ 22	- 977	2 024	- 32	+ 238
J Gartenstadt/Stadtweide	524	- 28	+ 209	2 110	+ 40	+ 516	661	+ 16	+ 220
K Kröpeliner-Tor-Vorstadt	2 053	+ 6	- 1 210	15 049	+ 19	+ 2 518	2 336	- 8	- 40
L Südstadt	1 092	+ 54	- 431	8 100	- 7	- 2 844	5 508	- 82	+ 2 817
M Biestow	349	- 25	+ 275	1 719	- 17	+ 1 279	776	- 6	+ 723
N Stadtmitte	2 452	+ 68	- 839	13 594	- 11	+ 2 261	2 467	+ 12	+ 323
O Brinckmansdorf	1 133	+ 13	+ 585	5 455	- 57	+ 3 295	1 577	+ 40	+ 1 226
P Dierkow-Neu	1 265	- 24	- 5 253	8 067	- 42	- 4 578	1 247	+ 22	+ 879
Q Dierkow-Ost	101	- 4	- 74	626	- 18	- 420	368	+ 11	+ 194
R Dierkow-West	109	+ 1	- 37	713	- 9	- 227	350	- 4	+ 213
S Toitenwinkel	1 686	+ 54	- 5 002	9 788	+ 10	- 1 797	1 795	+ 10	+ 1 176
T Gehlsdorf	559	+ 73	+ 37	3 055	+ 158	+ 1 164	618	+ 28	+ 392
U Rostock-Ost	141	-	- 32	875	- 18	+ 241	167	+ 4	+ 97
<b>Insgesamt</b>	<b>22 687</b>	<b>+ 402</b>	<b>-24 014</b>	<b>134 197</b>	<b>- 26</b>	<b>-35 820</b>	<b>46 789</b>	<b>+ 193</b>	<b>+23 026</b>
<b><u>darunter: Bevölkerung weiblich</u></b>									
A Warnemünde	279	- 9	- 254	2 217	- 37	- 437	1 673	+ 22	+ 563
B Rostock-Heide	60	-	- 161	463	+ 10	- 211	237	- 3	+ 114
C Lichtenhagen	806	+ 17	- 704	4 512	- 61	- 2 240	1 795	+ 79	+ 1 221
D Groß Klein	802	+ 11	- 1 661	4 224	- 46	- 3 612	1 415	+ 42	+ 497
E Lütten Klein	762	+ 36	- 894	4 481	- 45	- 4 703	3 913	- 7	+ 2 438
F Evershagen	932	+ 27	- 755	4 985	- 35	- 2 818	2 548	+ 8	+ 939
G Schmarl	568	+ 36	- 613	2 820	+ 31	- 2 573	896	+ 12	+ 534
H Reutershagen	827	+ 3	- 643	5 481	+ 34	- 1 997	3 253	- 34	+ 994
I Hansaviertel	445	+ 19	- 262	2 824	+ 28	- 581	1 217	- 27	+ 76
J Gartenstadt/Stadtweide	238	- 18	+ 85	970	+ 14	+ 211	366	+ 5	+ 88
K Kröpeliner-Tor-Vorstadt	1 024	+ 18	- 602	7 445	+ 64	+ 1 387	1 417	- 11	- 175
L Südstadt	548	+ 20	- 166	4 006	- 23	- 1 502	3 454	- 47	+ 1 637
M Biestow	147	- 16	+ 111	887	- 10	+ 660	429	- 2	+ 393
N Stadtmitte	1 184	+ 24	- 418	6 590	+ 68	+ 1 131	1 460	- 9	- 5
O Brinckmansdorf	566	+ 16	+ 306	2 704	- 33	+ 1 665	838	+ 15	+ 634
P Dierkow-Neu	601	- 12	- 2 564	3 872	- 11	- 2 404	722	+ 21	+ 477
Q Dierkow-Ost	54	+ 1	- 25	307	- 14	- 188	195	+ 5	+ 77
R Dierkow-West	45	- 1	- 31	342	- 8	- 115	190	- 6	+ 106
S Toitenwinkel	832	+ 40	- 2 429	4 642	- 37	- 1 135	1 060	- 10	+ 577
T Gehlsdorf	280	+ 32	+ 22	1 489	+ 70	+ 537	320	+ 19	+ 183
U Rostock-Ost	69	+ 1	- 16	419	- 16	+ 180	84	+ 2	+ 39
<b>Insgesamt</b>	<b>11 069</b>	<b>+ 245</b>	<b>-11 674</b>	<b>65 680</b>	<b>- 57</b>	<b>-18 745</b>	<b>27 482</b>	<b>+ 74</b>	<b>+11 407</b>

## 214 Bevölkerung nach Stadtbereichen 2013

Quelle: Hansestadt Rostock, Stadtamt, Einwohnermelderegister

Stadtbereich	Bevölkerung insgesamt	Davon		Auf 100 männliche entfallen ... weibliche Personen	Bevölkerungsdichte
		männlich	weiblich		
Personen					Einw. je km <sup>2</sup>
A Warnemünde	7 864	3 695	4 169	112,8	825,8
B Rostock-Heide	1 563	803	760	94,6	29,8
C Lichtenhagen	14 255	7 142	7 113	99,6	2 407,5
D Groß Klein	12 903	6 462	6 441	99,7	5 537,8
E Lütten Klein	16 983	7 827	9 156	117,0	4 769,2
F Evershagen	16 585	8 120	8 465	104,2	2 372,3
G Schmarl	8 412	4 128	4 284	103,8	1 899,7
H Reutershagen	18 114	8 553	9 561	111,8	3 156,8
I Hansaviertel	8 509	4 023	4 486	111,5	4 352,4
J Gartenstadt/Stadtweide	3 295	1 721	1 574	91,5	681,6
K Kröpeliner-Tor-Vorstadt	19 438	9 552	9 886	103,5	6 547,0
L Südstadt	14 700	6 692	8 008	119,7	2 627,8
M Biestow	2 844	1 381	1 463	105,9	745,7
N Stadtmitte	18 513	9 279	9 234	99,5	3 977,0
O Brinckmansdorf	8 165	4 057	4 108	101,3	800,0
P Dierkow-Neu	10 579	5 384	5 195	96,5	4 765,3
Q Dierkow-Ost	1 095	539	556	103,2	2 138,7
R Dierkow-West	1 172	595	577	97,0	1 160,4
S Toitenwinkel	13 269	6 735	6 534	97,0	3 606,7
T Gehlsdorf	4 232	2 143	2 089	97,5	858,9
U Rostock-Ost	1 183	611	572	93,6	38,4
<b>Insgesamt</b>	<b>203 673</b>	<b>99 442</b>	<b>104 231</b>	<b>104,8</b>	<b>1 127,9</b>

## 215 Ausländeranteil nach Stadtbereichen 2013

Quelle: Hansestadt Rostock, Stadtamt, Einwohnermelderegister

Stadtbereich	Bevölkerung			Davon					
	insgesamt	darunter		männlich			weiblich		
		Ausländer		insgesamt	darunter		insgesamt	darunter	
	Personen	in %	Personen	in %	Personen	in %	Personen	in %	
A Warnemünde	7 864	154	2,0	3 695	81	2,2	4 169	73	1,8
B Rostock-Heide	1 563	13	0,8	803	7	0,9	760	6	0,8
C Lichtenhagen	14 255	707	5,0	7 142	411	5,8	7 113	296	4,2
D Groß Klein	12 903	554	4,3	6 462	299	4,6	6 441	255	4,0
E Lütten Klein	16 983	884	5,2	7 827	484	6,2	9 156	400	4,4
F Evershagen	16 585	1 009	6,1	8 120	554	6,8	8 465	455	5,4
G Schmarl	8 412	316	3,8	4 128	171	4,1	4 284	145	3,4
H Reutershagen	18 114	332	1,8	8 553	168	2,0	9 561	164	1,7
I Hansaviertel	8 509	151	1,8	4 023	65	1,6	4 486	86	1,9
J Gartenstadt/Stadtweide	3 295	305	9,3	1 721	218	12,7	1 574	87	5,5
K Kröpeliner-Tor-Vorstadt	19 438	690	3,5	9 552	312	3,3	9 886	378	3,8
L Südstadt	14 700	704	4,8	6 692	370	5,5	8 008	334	4,2
M Biestow	2 844	27	0,9	1 381	13	0,9	1 463	14	1,0
N Stadtmitte	18 513	893	4,8	9 279	506	5,5	9 234	387	4,2
O Brinckmansdorf	8 165	78	1,0	4 057	40	1,0	4 108	38	0,9
P Dierkow-Neu	10 579	556	5,3	5 384	288	5,3	5 195	268	5,2
Q Dierkow-Ost	1 095	13	1,2	539	4	0,7	556	9	1,6
R Dierkow-West	1 172	9	0,8	595	4	0,7	577	5	0,9
S Toitenwinkel	13 269	445	3,4	6 735	235	3,5	6 534	210	3,2
T Gehlsdorf	4 232	44	1,0	2 143	16	0,7	2 089	28	1,3
U Rostock-Ost	1 183	25	2,1	611	20	3,3	572	5	0,9
<b>Insgesamt</b>	<b>203 673</b>	<b>7 909</b>	<b>3,9</b>	<b>99 442</b>	<b>4 266</b>	<b>4,3</b>	<b>104 231</b>	<b>3 643</b>	<b>3,5</b>

## Bevölkerungsdichte der Hansestadt Rostock nach Stadtbereichen

- Stand 31. Dezember 2013 -

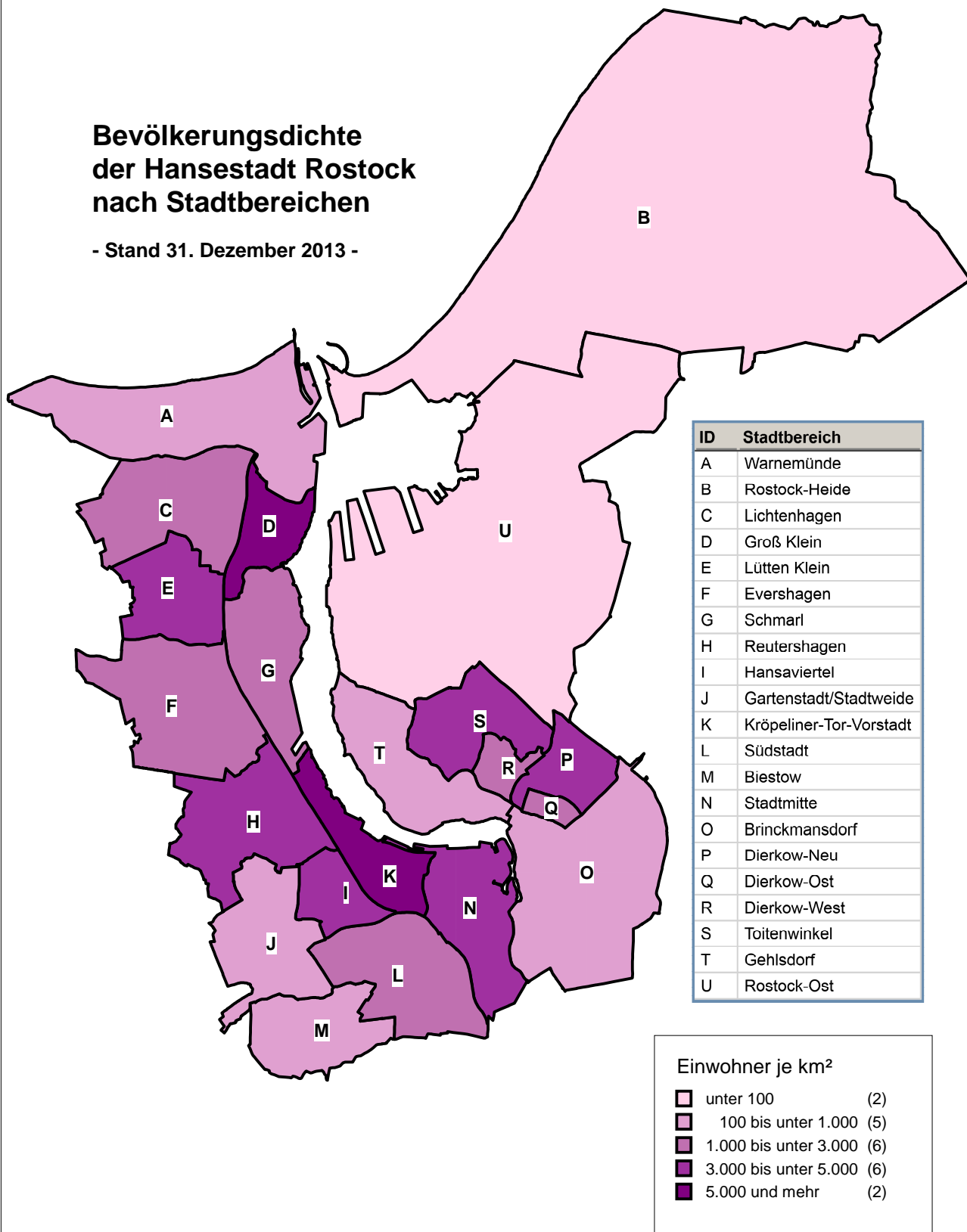

Quelle: Hansestadt Rostock, Stadtamt, Einwohnermelderegister

## 216 Bevölkerung nach Altersgruppen und Stadtbereichen 2013

Quelle: Hansestadt Rostock, Stadtamt, Einwohnermelderegister

Stadtbereich	Bevölkerung insgesamt	Davon im Alter von ... bis unter ... Jahren									
		0 - 3	3 - 6	6 - 15	15 - 25	25 - 35	35 - 45	45 - 55	55 - 65	65 - 75	75 und älter
Personen											
<b><u>Bevölkerung insgesamt</u></b>											
A Warnemünde	7 864	119	100	364	390	624	761	1 190	1 385	1 666	1 265
B Rostock-Heide	1 563	26	30	68	78	165	147	284	337	244	184
C Lichtenhagen	14 255	412	372	942	1 540	2 202	1 489	1 773	2 159	2 288	1 078
D Groß Klein	12 903	344	357	891	1 345	1 959	1 339	1 596	2 518	1 545	1 009
E Lütten Klein	16 983	351	348	821	1 568	2 166	1 402	2 165	1 883	2 958	3 321
F Evershagen	16 585	389	430	1 102	2 030	2 362	1 622	2 271	2 104	2 357	1 918
G Schmarl	8 412	278	245	626	940	1 345	939	1 017	1 366	1 070	586
H Reutershagen	18 114	376	388	957	1 551	2 643	1 849	2 585	2 359	2 051	3 355
I Hansaviertel	8 509	243	215	429	942	1 816	896	1 037	907	942	1 082
J Gartenstadt/ Stadtweide	3 295	75	98	351	287	290	477	597	459	349	312
K Kröpelinertor- Vorstadt	19 438	609	462	982	3 164	5 937	2 587	2 047	1 314	1 081	1 255
L Südstadt	14 700	275	234	583	1 637	2 168	1 129	1 673	1 493	2 079	3 429
M Biestow	2 844	49	55	245	231	160	292	603	433	377	399
N Stadtmitte	18 513	653	583	1 216	2 174	4 392	2 792	2 522	1 714	1 130	1 337
O Brinckmansdorf	8 165	190	205	738	559	688	1 103	1 836	1 269	912	665
P Dierkow-Neu	10 579	290	320	655	1 329	2 188	934	1 802	1 814	713	534
Q Dierkow-Ost	1 095	17	25	59	57	76	110	176	207	225	143
R Dierkow-West	1 172	14	22	73	69	77	130	250	187	203	147
S Toitenwinkel	13 269	402	407	877	1 543	2 659	1 251	2 513	1 822	865	930
T Gehlsdorf	4 232	126	129	304	286	577	614	929	649	384	234
U Rostock Ost	1 183	24	29	88	69	118	160	293	235	107	60
<b>Insgesamt</b>	<b>203 673</b>	<b>5 262</b>	<b>5 054</b>	<b>12 371</b>	<b>21 789</b>	<b>34 612</b>	<b>22 023</b>	<b>29 159</b>	<b>26 614</b>	<b>23 546</b>	<b>23 243</b>
<b><u>darunter: Bevölkerung weiblich</u></b>											
A Warnemünde	4 169	58	48	173	186	299	382	597	753	901	772
B Rostock-Heide	760	12	20	28	28	73	69	134	159	132	105
C Lichtenhagen	7 113	184	182	440	802	974	672	865	1 199	1 217	578
D Groß Klein	6 441	167	190	445	662	894	574	771	1 323	762	653
E Lütten Klein	9 156	167	180	415	803	958	645	1 043	1 032	1 844	2 069
F Evershagen	8 465	203	201	528	963	1 066	775	1 068	1 113	1 364	1 184
G Schmarl	4 284	150	98	320	511	630	434	478	767	543	353
H Reutershagen	9 561	183	193	451	775	1 310	878	1 275	1 243	1 170	2 083
I Hansaviertel	4 486	114	114	217	505	882	433	519	485	551	666
J Gartenstadt/ Stadtweide	1 574	31	44	163	110	120	225	288	227	174	192
K Kröpelinertor- Vorstadt	9 886	309	223	492	1 808	2 854	1 143	959	681	619	798
L Südstadt	8 008	139	118	291	818	961	556	838	833	1 315	2 139
M Biestow	1 463	20	20	107	104	83	169	305	226	200	229
N Stadtmitte	9 234	327	267	590	1 170	2 075	1 258	1 203	884	611	849
O Brinckmansdorf	4 108	88	113	365	262	335	561	902	644	473	365
P Dierkow-Neu	5 195	137	153	311	672	988	404	937	871	370	352
Q Dierkow-Ost	556	12	9	33	22	34	52	91	108	115	80
R Dierkow-West	577	7	8	30	26	35	59	128	94	110	80
S Toitenwinkel	6 534	192	211	429	771	1 206	524	1 300	841	437	623
T Gehlsdorf	2 089	57	65	158	127	282	287	471	322	188	132
U Rostock Ost	572	10	12	47	29	55	75	154	106	51	33
<b>Insgesamt</b>	<b>104 231</b>	<b>2 567</b>	<b>2 469</b>	<b>6 033</b>	<b>11 154</b>	<b>16 114</b>	<b>10 175</b>	<b>14 326</b>	<b>13 911</b>	<b>13 147</b>	<b>14 335</b>

## 217 Bevölkerung nach Familienstand und Stadtbereichen 2013

Quelle: Hansestadt Rostock, Stadtamt, Einwohnermelderegister

Stadtbereich	Bevölkerung insgesamt	Darunter nach Familienstand			
		ledig	verheiratet	verwitwet	geschieden
Personen					
<b><u>Bevölkerung insgesamt</u></b>					
A Warnemünde	7 864	2 281	4 038	787	744
B Rostock-Heide	1 563	463	839	122	139
C Lichtenhagen	14 255	6 392	5 703	843	1 300
D Groß Klein	12 903	5 868	4 720	883	1 415
E Lütten Klein	16 983	6 790	6 231	1 922	2 020
F Evershagen	16 585	7 405	6 207	1 301	1 647
G Schmarl	8 412	3 980	3 041	492	883
H Reutershagen	18 114	7 342	7 453	1 842	1 462
I Hansaviertel	8 509	4 296	3 012	630	562
J Gartenstadt/Stadtweide	3 295	1 270	1 630	214	168
K Kröpeliner-Tor-Vorstadt	19 438	12 840	4 484	852	1 243
L Südstadt	14 700	5 913	5 511	1 869	1 391
M Biestow	2 844	862	1 623	214	143
N Stadtmitte	18 513	10 625	5 602	900	1 319
O Brinckmansdorf	8 165	2 731	4 564	424	432
P Dierkow-Neu	10 579	5 519	3 210	569	1 269
Q Dierkow-Ost	1 095	299	649	94	53
R Dierkow-West	1 172	338	672	88	74
S Toitenwinkel	13 269	6 706	4 216	771	1 568
T Gehlsdorf	4 232	1 772	1 943	179	332
U Rostock Ost	1 183	358	701	48	74
<b>Insgesamt</b>	<b>203 673</b>	<b>94 050</b>	<b>76 049</b>	<b>15 044</b>	<b>18 238</b>
<b><u>darunter: Bevölkerung weiblich</u></b>					
A Warnemünde	4 169	1 027	2 024	643	468
B Rostock-Heide	760	178	422	92	68
C Lichtenhagen	7 113	2 822	2 841	668	770
D Groß Klein	6 441	2 595	2 352	710	773
E Lütten Klein	9 156	3 150	3 117	1 586	1 288
F Evershagen	8 465	3 297	3 087	1 054	1 016
G Schmarl	4 284	1 841	1 529	383	521
H Reutershagen	9 561	3 422	3 749	1 512	868
I Hansaviertel	4 486	2 089	1 515	523	356
J Gartenstadt/Stadtweide	1 574	520	804	170	77
K Kröpeliner-Tor-Vorstadt	9 886	6 226	2 238	708	707
L Südstadt	8 008	2 779	2 775	1 544	906
M Biestow	1 463	390	811	176	84
N Stadtmitte	9 234	4 940	2 792	719	761
O Brinckmansdorf	4 108	1 256	2 286	336	220
P Dierkow-Neu	5 195	2 435	1 620	445	689
Q Dierkow-Ost	556	134	321	76	25
R Dierkow-West	577	133	337	70	37
S Toitenwinkel	6 534	2 991	2 095	613	833
T Gehlsdorf	2 089	794	970	137	182
U Rostock Ost	572	153	345	38	36
<b>Insgesamt</b>	<b>104 231</b>	<b>43 172</b>	<b>38 030</b>	<b>12 203</b>	<b>10 685</b>

## 218 Bevölkerung nach Religionszugehörigkeit und Stadtbereichen 1992 und 2013

Quelle: Hansestadt Rostock, Stadtamt, Einwohnermelderegister

Stadtbereich	Bevölkerung insgesamt		Davon nach Religionszugehörigkeit					
			evangelisch		katholisch		sonstige Religion ohne Religion ohne Angabe oder ungeklärt	
	1992	2013	1992	2013	1992	2013	1992	2013
Personen								
<b><u>Bevölkerung insgesamt</u></b>								
A Warnemünde	8 231	7 864	662	1 199	156	293	7 413	6 372
B Rostock-Heide	2 007	1 563	75	161	20	29	1 912	1 373
C Lichtenhagen	18 034	14 255	762	1 040	298	349	16 974	12 866
D Groß Klein	22 278	12 903	751	952	291	298	21 236	11 653
E Lütten Klein	23 581	16 983	1 063	1 319	474	434	22 044	15 230
F Evershagen	21 215	16 585	981	1 311	361	522	19 873	14 752
G Schmarl	13 531	8 412	635	661	242	202	12 654	7 549
H Reutershagen	21 127	18 114	1 078	1 604	417	577	19 632	15 933
I Hansaviertel	9 848	8 509	774	1 341	180	302	8 894	6 866
J Gartenstadt/Stadtweide	2 350	3 295	235	540	49	116	2 066	2 639
K Kröpeliner-Tor-Vorstadt	18 170	19 438	1 026	2 933	337	954	16 807	15 551
L Südstadt	15 158	14 700	859	1 619	247	607	14 052	12 474
M Biestow	567	2 844	108	492	15	153	444	2 199
N Stadtmitte	16 768	18 513	1 157	2 792	297	815	15 314	14 906
O Brinckmansdorf	3 059	8 165	307	827	71	269	2 681	7 069
P Dierkow-Neu	19 531	10 579	698	760	224	262	18 609	9 557
Q Dierkow-Ost	1 395	1 095	126	137	23	27	1 246	931
R Dierkow-West	1 223	1 172	115	148	31	48	1 077	976
S Toitenwinkel	18 892	13 269	574	987	238	327	18 080	11 955
T Gehlsdorf	2 639	4 232	215	509	26	127	2 398	3 596
U Rostock-Ost	877	1 183	72	117	14	34	791	1 032
<b>Insgesamt</b>	<b>240 481</b>	<b>203 673</b>	<b>12 273</b>	<b>21 449</b>	<b>4 011</b>	<b>6 745</b>	<b>224 197</b>	<b>175 479</b>
<b><u>darunter: Bevölkerung weiblich</u></b>								
A Warnemünde	4 289	4 169	345	721	68	165	3 876	3 283
B Rostock-Heide	992	760	42	83	7	13	943	664
C Lichtenhagen	8 923	7 113	425	560	133	187	8 365	6 366
D Groß Klein	11 190	6 441	431	569	153	145	10 606	5 727
E Lütten Klein	12 336	9 156	630	832	190	257	11 516	8 067
F Evershagen	11 067	8 465	593	776	165	280	10 309	7 409
G Schmarl	6 887	4 284	374	380	125	106	6 388	3 798
H Reutershagen	11 248	9 561	597	1 002	211	327	10 440	8 232
I Hansaviertel	5 197	4 486	430	805	97	175	4 670	3 506
J Gartenstadt/Stadtweide	1 145	1 574	129	300	23	64	993	1 210
K Kröpeliner-Tor-Vorstadt	9 288	9 886	570	1 677	169	518	8 549	7 691
L Südstadt	8 237	8 008	513	1 001	146	341	7 578	6 666
M Biestow	298	1 463	56	274	8	74	234	1 115
N Stadtmitte	8 597	9 234	630	1 533	153	413	7 814	7 288
O Brinckmansdorf	1 513	4 108	161	458	35	146	1 317	3 504
P Dierkow-Neu	9 701	5 195	404	426	118	148	9 179	4 621
Q Dierkow-Ost	693	556	66	78	12	16	615	462
R Dierkow-West	622	577	53	84	20	23	549	470
S Toitenwinkel	9 536	6 534	353	581	125	167	9 058	5 786
T Gehlsdorf	1 320	2 089	122	270	13	67	1 185	1 752
U Rostock-Ost	374	572	34	56	4	14	336	502
<b>Insgesamt</b>	<b>123 453</b>	<b>104 231</b>	<b>6 958</b>	<b>12 466</b>	<b>1 975</b>	<b>3 646</b>	<b>114 520</b>	<b>88 119</b>



## 219 Bevölkerung im Alter ab 18 Jahren nach der Wohndauer an der Adresse und Stadtbereichen 2013

Quelle: Hansestadt Rostock, Stadtamt, Einwohnermelderegister

Stadtbereich	Bevölkerung im Alter ab 18 Jahren insgesamt	Davon mit einer Wohndauer von ... bis unter ... Jahren					
		unter 1	1 - 3	3 - 5	5 - 10	10 - 20	20 und mehr
Personen							
A Warnemünde	7 154	494	844	552	1 198	2 441	1 625
B Rostock-Heide	1 420	101	198	140	219	328	434
C Lichtenhagen	12 260	1 295	2 238	1 269	1 823	2 942	2 693
D Groß Klein	11 081	1 236	1 973	1 285	2 480	2 247	1 860
E Lütten Klein	15 217	1 382	2 320	1 581	2 191	3 434	4 309
F Evershagen	14 331	1 423	2 433	1 578	2 595	3 711	2 591
G Schmarl	7 095	887	1 246	940	1 225	1 329	1 468
H Reutershagen	16 126	1 544	2 253	1 482	2 917	3 490	4 440
I Hansaviertel	7 493	864	1 296	878	1 170	1 700	1 585
J Gartenstadt/Stadtweide	2 677	315	230	207	622	694	609
K Kröpeliner-Tor-Vorstadt	17 156	2 965	4 488	2 577	3 003	2 671	1 452
L Südstadt	13 460	1 502	2 215	1 334	2 041	2 720	3 648
M Biestow	2 383	90	182	180	350	1 366	215
N Stadtmitte	15 793	2 587	3 637	1 961	3 024	2 945	1 639
O Brinckmansdorf	6 800	373	611	499	1 297	3 089	931
P Dierkow-Neu	9 132	1 113	1 644	1 131	1 723	1 934	1 587
Q Dierkow-Ost	975	33	58	43	101	216	524
R Dierkow-West	1 040	38	68	42	126	291	475
S Toitenwinkel	11 362	1 607	2 271	1 462	2 106	2 798	1 118
T Gehlsdorf	3 572	401	569	287	679	1 075	561
U Rostock-Ost	1 020	59	92	66	180	426	197
<b>Insgesamt</b>	<b>177 547</b>	<b>20 309</b>	<b>30 866</b>	<b>19 494</b>	<b>31 070</b>	<b>41 847</b>	<b>33 961</b>

## 220 Bevölkerung mit Nebenwohnung<sup>1</sup> nach Stadtbereichen 1991 bis 2013

Quelle: Hansestadt Rostock, Stadtamt, Einwohnermelderegister

Jahr/Stadtbereich	Bevölkerung mit Nebenwohnung insgesamt	Davon	
		männlich	weiblich
Personen			
1991	15 872	8 722	7 150
1995	14 667	7 686	6 981
2000	15 550	7 892	7 658
2005	8 347	4 363	3 984
2010	6 945	3 707	3 238
2011	6 943	3 702	3 241
2012	6 742	3 594	3 148
<b>2013 insgesamt</b>	<b>6 426</b>	<b>3 460</b>	<b>2 966</b>
<u>davon:</u>			
A Warnemünde	526	296	230
B Rostock-Heide	169	112	57
C Lichtenhagen	428	223	205
D Groß Klein	309	188	121
E Lütten Klein	371	251	120
F Evershagen	294	165	129
G Schmarl	188	85	103
H Reutershagen	342	203	139
I Hansaviertel	239	135	104
J Gartenstadt/Stadtweide	101	59	42
K Kröpeliner-Tor-Vorstadt	791	370	421
L Südstadt	1 195	573	622
M Biestow	66	29	37
N Stadtmitte	650	358	292
O Brinckmansdorf	160	88	72
P Dierkow-Neu	201	103	98
Q Dierkow-Ost	26	14	12
R Dierkow-West	23	13	10
S Toitenwinkel	229	124	105
T Gehlsdorf	86	50	36
U Rostock-Ost	32	21	11

<sup>1</sup> Das sind alle Personen, die nur mit Nebenwohnung in der Hansestadt Rostock gemeldet sind.

## Bevölkerungsgewinn bzw. -verlust insgesamt 1990 bis 2013

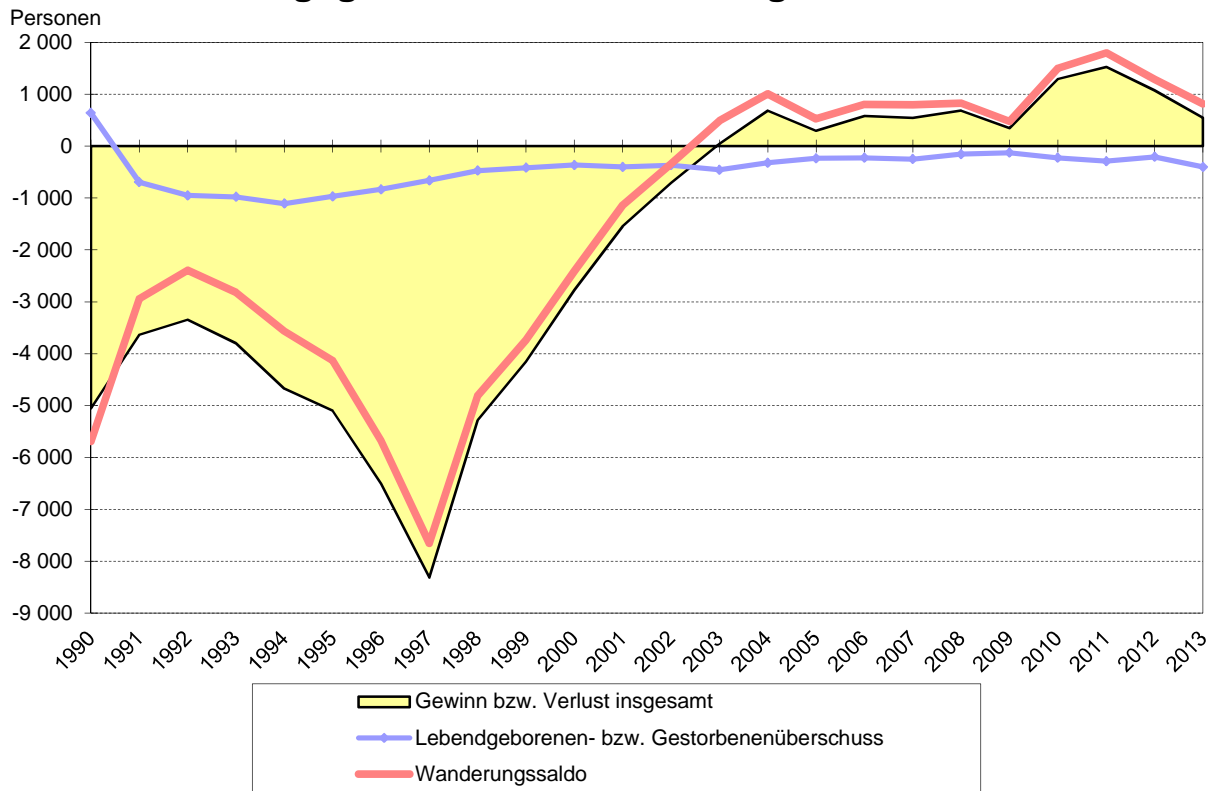

Quelle: Statistisches Amt Mecklenburg-Vorpommern

## Natürliche Bevölkerungsbewegung 1955 bis 2013

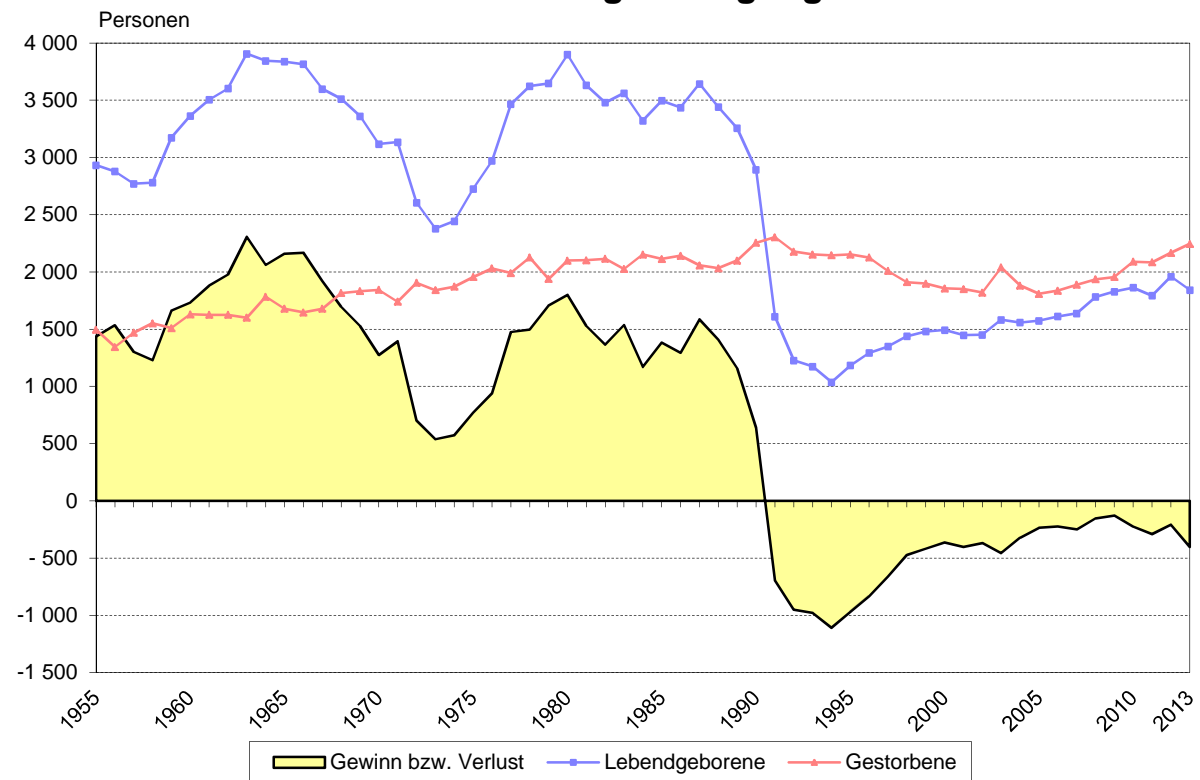

Quelle: Statistisches Amt Mecklenburg-Vorpommern

## 221 Natürliche Bevölkerungsbewegung 1955 bis 2013

Quelle: Statistisches Amt Mecklenburg-Vorpommern

Jahr	Lebendgeborene			Totgeborene	Gestorbene				Lebendgeborenen(+) bzw. Gestorbenen(-)-überschuss
	insgesamt	davon			insgesamt	davon		darunter im 1. Lebensjahr	
		männlich	weiblich			männlich	weiblich		
Personen									
1955	2 933	1 512	1 421	54	1 496	756	740	112	+ 1 437
1956	2 878	1 426	1 452	48	1 345	686	659	93	+ 1 533
1957	2 770	1 470	1 300	45	1 469	730	739	85	+ 1 301
1958	2 780	1 436	1 344	35	1 551	793	758	87	+ 1 229
1959	3 173	1 646	1 527	61	1 510	801	709	76	+ 1 663
1960	3 363	1 794	1 569	43	1 630	796	834	85	+ 1 733
1961	3 505	1 845	1 660	44	1 625	799	826	91	+ 1 880
1962	3 603	1 867	1 736	47	1 626	784	842	92	+ 1 977
1963	3 906	1 945	1 961	34	1 600	833	767	78	+ 2 306
1964	3 844	1 975	1 869	35	1 783	896	887	89	+ 2 061
1965	3 837	1 962	1 875	40	1 678	834	844	57	+ 2 159
1966	3 815	2 041	1 774	37	1 647	796	851	66	+ 2 168
1967	3 599	1 852	1 747	27	1 678	822	856	49	+ 1 921
1968	3 512	1 729	1 783	33	1 816	907	909	50	+ 1 696
1969	3 360	1 735	1 625	24	1 832	961	871	56	+ 1 528
1970	3 118	1 582	1 536	30	1 844	958	886	59	+ 1 274
1971	3 134	1 599	1 535	22	1 740	838	902	50	+ 1 394
1972	2 606	1 317	1 289	13	1 905	932	973	43	+ 701
1973	2 379	1 192	1 187	26	1 841	909	932	29	+ 538
1974	2 444	1 273	1 171	17	1 871	941	930	42	+ 573
1975	2 726	1 414	1 312	15	1 956	927	1 029	46	+ 770
1976	2 970	1 484	1 486	12	2 031	959	1 072	42	+ 939
1977	3 466	1 785	1 681	19	1 991	917	1 074	48	+ 1 475
1978	3 623	1 828	1 795	16	2 126	1 005	1 121	62	+ 1 497
1979	3 647	1 920	1 727	13	1 939	973	966	39	+ 1 708
1980	3 899	2 015	1 884	31	2 099	992	1 107	52	+ 1 800
1981	3 630	1 847	1 783	18	2 102	970	1 132	41	+ 1 528
1982	3 480	1 797	1 683	12	2 115	982	1 133	30	+ 1 365
1983	3 562	1 840	1 722	12	2 026	987	1 039	37	+ 1 536
1984	3 322	1 700	1 622	13	2 152	997	1 155	43	+ 1 170
1985	3 496	1 848	1 648	16	2 114	970	1 144	38	+ 1 382
1986	3 436	1 752	1 684	13	2 142	1 039	1 103	29	+ 1 294
1987	3 643	1 860	1 783	17	2 057	997	1 060	23	+ 1 586
1988	3 440	1 786	1 654	21	2 032	1 002	1 030	24	+ 1 408
1989	3 256	1 681	1 575	13	2 099	951	1 148	15	+ 1 157
1990	2 894	1 468	1 426	10	2 255	1 120	1 135	13	+ 639
1991	1 610	806	804	3	2 304	1 092	1 212	13	- 694
1992	1 227	602	625	6	2 178	1 088	1 090	7	- 951
1993	1 174	605	569	5	2 152	1 056	1 096	7	- 978
1994	1 037	539	498	3	2 146	963	1 183	3	- 1 109
1995	1 183	595	588	5	2 153	991	1 162	8	- 970
1996	1 293	686	607	8	2 126	982	1 144	4	- 833
1997	1 348	679	669	4	2 009	930	1 079	8	- 661
1998	1 438	764	674	4	1 911	926	985	12	- 473
1999	1 480	749	731	7	1 898	913	985	6	- 418
2000	1 492	810	682	10	1 856	853	1 003	6	- 364
2001	1 448	752	696	10	1 850	919	931	5	- 402
2002	1 451	736	715	2	1 820	859	961	5	- 369
2003	1 582	832	750	12	2 039	968	1 071	6	- 457
2004	1 559	819	740	12	1 881	935	946	6	- 322
2005	1 573	791	782	6	1 809	849	960	6	- 236
2006	1 612	799	813	5	1 837	913	924	6	- 225
2007	1 638	862	776	10	1 888	900	988	3	- 250
2008	1 782	910	872	10	1 936	980	956	5	- 154
2009	1 828	940	888	3	1 956	1 042	914	8	- 128
2010	1 863	968	895	9	2 089	1 037	1 052	5	- 226
2011	1 793	921	872	6	2 084	1 027	1 057	1	- 291
2012	1 959	1 001	958	15	2 167	1 099	1 068	6	- 208
<b>2013</b>	<b>1 842</b>	<b>915</b>	<b>927</b>	<b>9</b>	<b>2 245</b>	<b>1 117</b>	<b>1 128</b>	<b>5</b>	<b>- 403</b>

## 222 Geborenen- und Gestorbenenziffern 1955 bis 2013

Quelle: Statistisches Amt Mecklenburg-Vorpommern

Jahr	Lebendgeborene	Gestorbene	Lebendgeborenen- (+) bzw. Gestorbenen(-) überschuss	Totgeborene auf 1 000 Geborene insgesamt	Gestorbene im 1. Lebensjahr auf 1 000 Lebendgeborene
	auf 1 000 Einwohner mittlerer Bevölkerung <sup>1</sup>				
Personen					
1955	19,5	10,0	+ 9,6	18,1	38,2
1956	19,2	9,0	+ 10,2	16,4	32,3
1957	18,5	9,8	+ 8,7	16,0	30,7
1958	18,5	10,3	+ 8,2	12,4	31,3
1959	20,7	9,8	+ 10,8	18,9	23,9
1960	21,4	10,4	+ 11,0	12,6	25,3
1961	22,0	10,2	+ 11,8	12,4	26,0
1962	22,0	9,9	+ 12,1	12,9	25,5
1963	23,2	9,5	+ 13,7	8,6	20,0
1964	21,7	10,1	+ 11,6	9,0	23,2
1965	21,1	9,2	+ 11,9	10,3	14,9
1966	20,6	8,9	+ 11,7	9,6	17,3
1967	19,2	8,9	+ 10,2	7,4	13,6
1968	18,5	9,5	+ 8,9	9,3	14,2
1969	17,3	9,5	+ 7,9	7,1	16,7
1970	15,8	9,4	+ 6,5	9,5	18,9
1971	15,7	8,7	+ 7,0	7,0	16,0
1972	12,8	9,4	+ 3,4	5,0	16,5
1973	11,6	8,9	+ 2,6	10,8	12,2
1974	11,7	9,0	+ 2,7	6,9	17,2
1975	12,9	9,2	+ 3,6	5,5	16,9
1976	13,8	9,4	+ 4,4	4,0	14,1
1977	15,8	9,1	+ 6,7	5,5	13,8
1978	16,2	9,5	+ 6,7	4,4	17,1
1979	16,1	8,6	+ 7,5	3,6	10,7
1980	16,9	9,1	+ 7,8	7,9	13,3
1981	15,5	9,0	+ 6,5	4,9	11,3
1982	14,7	8,9	+ 5,7	3,4	8,6
1983	14,8	8,4	+ 6,4	3,4	10,4
1984	13,8	8,9	+ 4,8	3,9	12,9
1985	14,4	8,7	+ 5,7	4,6	10,9
1986	14,0	8,7	+ 5,3	3,8	8,4
1987	14,5	8,2	+ 6,3	4,6	6,3
1988	13,6	8,0	+ 5,6	6,1	7,0
1989	12,8	8,3	+ 4,5	4,0	4,6
1990	11,6	9,1	+ 2,6	3,4	4,5
1991	6,5	9,4	- 2,8	1,9	7,2 <sup>2</sup>
1992	5,1	9,0	- 3,9	4,9	5,3 <sup>2</sup>
1993	4,9	9,0	- 4,1	4,2	5,8 <sup>2</sup>
1994	4,4	9,2	- 4,7	2,9	2,8 <sup>2</sup>
1995	5,2	9,5	- 4,3	4,2	6,9 <sup>2</sup>
1996	5,9	9,6	- 3,8	6,1	3,2 <sup>2</sup>
1997	6,3	9,4	- 3,1	3,0	5,9 <sup>2</sup>
1998	6,9	9,2	- 2,3	2,8	8,6 <sup>2</sup>
1999	7,3	9,3	- 2,1	4,7	4,1 <sup>2</sup>
2000	7,5	9,3	- 1,8	6,7	4,0 <sup>2</sup>
2001	7,4	9,4	- 2,0	6,9	3,5 <sup>2</sup>
2002	7,4	9,3	- 1,9	1,4	3,4 <sup>2</sup>
2003	8,1	10,5	- 2,3	7,5	3,8 <sup>2</sup>
2004	8,0	9,6	- 1,6	7,6	3,8 <sup>2</sup>
2005	8,0	9,2	- 1,2	3,8	3,8 <sup>2</sup>
2006	8,2	9,3	- 1,1	3,1	3,7 <sup>2</sup>
2007	8,3	9,5	- 1,3	6,1	1,8 <sup>2</sup>
2008	9,0	9,7	- 0,8	5,6	2,8 <sup>2</sup>
2009	9,2	9,8	- 0,6	1,6	4,4 <sup>2</sup>
2010	9,4	10,6	- 1,1	4,8	2,7 <sup>2</sup>
2011	8,9	10,4	- 1,4	3,3	0,6 <sup>2</sup>
2012	9,7	10,7	- 1,0	7,6	3,1 <sup>2</sup>
<b>2013</b>	<b>9,1</b>	<b>11,1</b>	<b>- 2,0</b>	<b>4,8</b>	<b>2,7<sup>2</sup></b>

<sup>1</sup> ab 1992 Berechnungsgrundlage - mittlere Bevölkerungszahl des Einwohnermelderegisters der Hansestadt Rostock

<sup>2</sup> Säuglingssterblichkeit unter Berücksichtigung der Geburtenentwicklung der vergangenen 12 Monate:

Im ersten Lebensjahr Gestorbene, bezogen auf die Lebendgeborenen eines gleich langen Berichtszeitraumes, soweit möglich unter Berücksichtigung der Geburtenentwicklung in den Monaten, in denen die gestorbenen Säuglinge geboren sind.

## 223 Lebendgeborene nach dem Alter der Mutter 1990 bis 2013

Quelle: Statistisches Amt Mecklenburg-Vorpommern

Alter der Mutter von ... bis unter ... Jahren	Lebendgeborene																	2013	
	1990	1994	1995	1998	2000	2001	2002	2003	2004	2005	2006	2007	2008	2009	2010	2011	2012	insgesamt	darunter weiblich
	Personen																		
unter 19	34	19	20	45	51	61	68	52	41	46	50	48	35	30	36	18	27	<b>20</b>	12
19 - 20	65	16	22	31	43	40	33	53	46	44	43	38	47	29	48	27	23	<b>24</b>	13
20 - 21	122	29	35	50	58	50	47	61	52	60	47	45	46	50	39	45	42	<b>30</b>	11
21 - 22	199	36	32	53	64	57	78	67	62	78	56	59	53	63	61	58	69	<b>39</b>	19
22 - 23	249	57	47	45	73	102	72	80	78	66	86	62	59	83	72	78	68	<b>51</b>	24
23 - 24	284	63	54	53	70	79	86	80	80	79	83	71	100	94	81	80	85	<b>98</b>	48
24 - 25	293	72	84	79	79	99	92	83	106	102	87	97	109	102	94	111	112	<b>99</b>	45
25 - 26	326	80	92	78	93	67	93	89	109	114	90	119	146	124	116	110	119	<b>123</b>	65
26 - 27	289	109	143	103	85	89	82	105	113	122	128	122	105	111	143	115	128	<b>123</b>	76
27 - 28	245	88	105	109	93	85	89	98	91	95	102	111	142	122	126	135	151	<b>121</b>	64
28 - 29	194	100	117	123	113	87	85	102	85	114	115	118	128	145	153	130	150	<b>144</b>	74
29 - 30	149	66	86	122	109	97	90	76	80	91	108	124	133	133	122	115	137	<b>137</b>	68
30 - 31	121	84	81	127	101	108	88	91	80	88	82	107	111	131	132	141	153	<b>128</b>	62
31 - 32	83	61	76	95	92	86	79	122	98	78	84	83	110	103	116	118	139	<b>122</b>	56
32 - 33	66	36	60	60	69	73	88	72	86	60	81	80	86	84	97	91	115	<b>102</b>	47
33 - 34	43	26	32	66	64	61	71	66	81	61	73	66	77	86	84	86	97	<b>109</b>	53
34 - 35	32	24	27	56	53	50	44	59	74	69	70	60	56	84	92	71	88	<b>105</b>	51
35 - 36	28	21	19	49	34	49	48	68	50	69	65	46	50	55	60	58	72	<b>78</b>	43
36 - 37	22	17	17	27	38	24	36	52	52	45	45	51	61	47	51	41	52	<b>66</b>	32
37 - 38	19	10	7	23	34	28	24	26	26	37	36	40	46	35	34	46	21	<b>38</b>	21
38 - 39	13	8	11	22	25	16	17	30	22	21	32	31	29	41	35	29	32	<b>30</b>	16
39 und älter	18	15	16	22	49	40	41	50	47	34	49	60	53	76	71	90	79	<b>55</b>	27
<b>Insgesamt</b>	<b>2 894</b>	<b>1 037</b>	<b>1 183</b>	<b>1 438</b>	<b>1 492</b>	<b>1 448</b>	<b>1 451</b>	<b>1 582</b>	<b>1 559</b>	<b>1 573</b>	<b>1 612</b>	<b>1 638</b>	<b>1 782</b>	<b>1 828</b>	<b>1 863</b>	<b>1 793</b>	<b>1 959</b>	<b>1 842</b>	<b>927</b>

## Altersspezifische Geburtenziffern 1992 bis 2013

Lebendgeborene je 1 000 Frauen

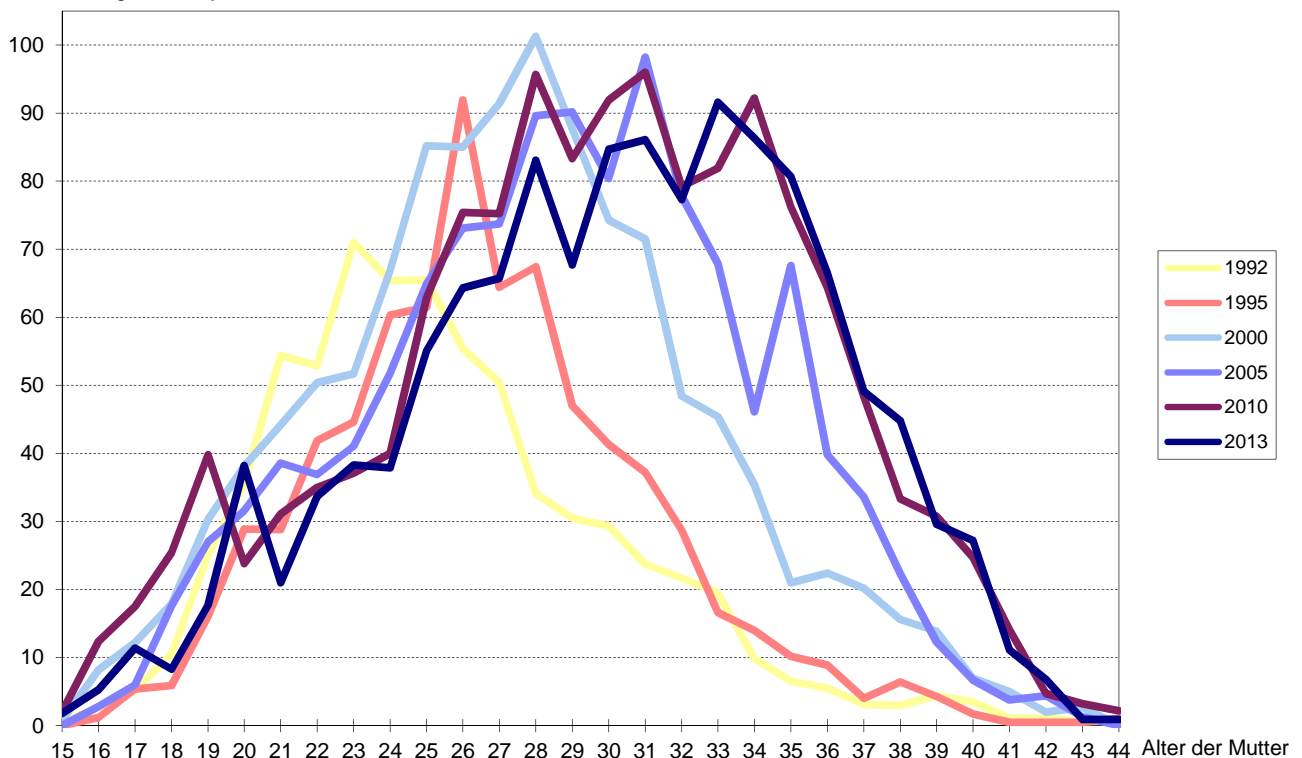

Quelle: Statistisches Amt Mecklenburg-Vorpommern

## 224 Ehelich Lebendgeborene nach Ehedauer der Mutter und Lebendgeborenenfolge 1992 bis 2013

Quelle: Statistisches Amt Mecklenburg-Vorpommern

Merkmal	Ehelich Lebendgeborene nach Lebendgeborenenfolge					
	insgesamt	davon als ... Kind geboren <sup>1</sup>				
		1.	2.	3.	4.	5. oder weiteres
Personen						
1992	672	315	246	56	33	22
1993	673	310	240	75	23	25
1994	585	264	233	49	24	15
1995	638	277	262	65	19	15
1996	680	274	293	80	20	13
1997	706	307	283	73	27	16
1998	667	316	242	74	18	17
1999	627	282	243	62	26	14
2000	630	278	234	79	26	13
2001	578	259	231	65	12	11
2002	547	239	228	59	11	10
2003	614	274	256	62	16	6
2004	549	260	214	53	16	6
2005	519	219	214	56	20	10
2006	548	221	237	61	24	5
2007	559	234	226	76	17	6
2008	580	253	241	61	17	8
2009	556	249	221	57	20	9
2010	618	313	226	53	18	8
2011	546	275	200	55	9	7
<b>2012 insgesamt</b>	<b>649</b>	<b>327</b>	<b>233</b>	<b>66</b>	<b>15</b>	<b>8</b>
<u>davon nach der Ehedauer der Mutter in Jahren:</u> <sup>2</sup>						
unter 1	167	143	19	4	.	.
1 bis unter 2	130	99	31	.	.	.
2 bis unter 3	92	45	39	8	.	.
3 bis unter 4	65	16	39	7	3	.
4 bis unter 5	43	9	27	6	.	.
5 bis unter 6	42	5	27	8	.	.
6 bis unter 7	27	.	17	7	.	.
7 bis unter 8	23	3	8	8	3	.
8 bis unter 9	23	.	15	5	.	.
9 bis unter 10	5	.	.	.	.	.
10 bis unter 15	22	4	8	7	.	.
15 und mehr	10	.	.	4	.	.
<b>2013 insgesamt</b>	<b>632</b>	<b>343</b>	<b>200</b>	<b>74</b>	<b>12</b>	<b>3</b>
<u>davon nach der Ehedauer der Mutter in Jahren:</u> <sup>2</sup>						
unter 1	166	136	24	6	-	-
1 bis unter 2	121	91	30	-	-	-
2 bis unter 3	73	41	28	4	-	-
3 bis unter 4	70	32	27	10	.	.
4 bis unter 5	57	20	28	7	.	.
5 bis unter 6	35	8	16	9	.	.
6 bis unter 7	22	6	12	3	.	.
7 bis unter 8	18	3	12	3	-	-
8 bis unter 9	15	.	7	5	.	-
9 bis unter 10	14	.	.	8	.	-
10 bis unter 15	36	5	10	16	.	.
15 und mehr	5	-	.	3	-	.

<sup>1</sup> Unter Berücksichtigung aller in der jetzigen Ehe lebendgeborenen und legitimierten Kinder

<sup>2</sup> Ermittelt als Differenz zwischen Eheschließungsjahr und Berichtsjahr; z.B.: Ehedauer unter 1 = Eheschließung 2013

## 225 Gestorbene nach Alter und Geschlecht 1990 bis 2013

Quelle: Statistisches Amt Mecklenburg-Vorpommern

Im Alter von ... bis unter ... Jahren	Gestorbene															
	1990	1995	2000	2001	2002	2003	2004	2005	2006	2007	2008	2009	2010	2011	2012	2013
Personen																
<b><u>Gestorbene insgesamt</u></b>																
unter 1	13	8	6	5	5	6	6	6	6	3	5	8	5	.	6	5
1 - 5	6	3	.	.	.	.	.	5	.	.	.	.	.	.	.	.
5 - 15	18	4	.	.	.	.	.	3	.	.	.	.	4	.	.	.
15 - 25	29	23	11	11	19	5	6	6	8	5	14	12	9	9	4	3
25 - 35	48	38	26	19	20	20	14	14	16	14	14	11	16	14	12	18
35 - 45	90	83	59	65	81	70	64	58	47	45	53	44	34	48	33	28
45 - 55	189	135	142	119	113	128	141	131	142	144	129	119	147	125	132	145
55 - 60	157	183	106	88	72	79	86	72	77	91	97	105	87	100	109	87
60 - 65	183	169	163	190	168	160	122	110	114	108	90	66	104	103	115	123
65 - 70	181	217	169	189	209	225	216	207	204	203	190	178	153	139	126	132
70 - 75	178	208	199	237	209	243	271	230	234	235	297	287	308	295	295	304
75 - 80	420	214	240	262	218	267	258	270	288	294	290	306	334	326	354	377
80 - 85	377	378	223	216	221	291	282	277	257	266	298	338	347	391	417	402
85 und älter	366	490	509	446	483	545	414	420	440	479	458	479	541	530	564	617
<b>Insgesamt</b>	<b>2 255</b>	<b>2 153</b>	<b>1 856</b>	<b>1 850</b>	<b>1 820</b>	<b>2 039</b>	<b>1 881</b>	<b>1 809</b>	<b>1 837</b>	<b>1 888</b>	<b>1 936</b>	<b>1 956</b>	<b>2 089</b>	<b>2 084</b>	<b>2 167</b>	<b>2 245</b>
<b><u>Gestorbene männlich</u></b>																
unter 15	20	7	5	8	5	3	4	9	6	.	.	7	.	.	.	.
15 - 25	21	15	8	11	16	.	6	4	4	.	11	.	.	.	.	.
25 - 35	27	33	22	14	13	14	11	8	13	10	.	.	11	9	8	10
35 - 45	70	60	40	51	55	52	53	44	39	31	35	32	26	35	23	19
45 - 55	137	96	105	83	73	91	100	92	101	103	91	88	111	83	95	105
55 - 60	115	132	69	64	43	57	65	44	46	62	68	79	59	70	69	55
60 - 65	104	115	101	123	106	111	89	67	73	67	63	50	71	66	86	87
65 - 70	100	115	108	118	123	146	151	124	130	121	125	119	108	83	84	85
70 - 75	79	85	102	136	128	142	155	139	140	131	175	186	175	180	178	195
75 - 80	193	82	102	116	98	113	129	141	155	159	163	172	179	186	208	198
80 - 85	148	134	77	69	74	106	85	99	99	98	118	161	150	171	203	184
85 und älter	106	117	114	126	125	129	87	78	107	113	114	130	134	135	140	171
<b>Insgesamt</b>	<b>1 120</b>	<b>991</b>	<b>853</b>	<b>919</b>	<b>859</b>	<b>968</b>	<b>935</b>	<b>849</b>	<b>913</b>	<b>900</b>	<b>980</b>	<b>1 042</b>	<b>1 037</b>	<b>1 027</b>	<b>1 099</b>	<b>1 117</b>
<b><u>Gestorbene weiblich</u></b>																
unter 15	17	8	4	.	.	3	3	5	4	.	.	4	.	.	.	.
15 - 25	8	8	3	.	.	.	.	.	4	.	3	.	.	.	.	.
25 - 35	21	5	4	5	7	6	3	6	3	4	.	.	5	5	4	8
35 - 45	20	23	19	14	26	18	11	14	8	14	18	12	8	13	10	9
45 - 55	52	39	37	36	40	37	41	39	41	41	38	31	36	42	37	40
55 - 60	42	51	37	24	29	22	21	28	31	29	29	26	28	30	40	32
60 - 65	79	54	62	67	62	49	33	43	41	41	27	16	33	37	29	36
65 - 70	81	102	61	71	86	79	65	83	74	82	65	59	45	56	42	47
70 - 75	99	123	97	101	81	101	116	91	94	104	122	101	133	115	117	109
75 - 80	227	132	138	146	120	154	129	129	133	135	127	134	155	140	146	179
80 - 85	229	244	146	147	147	185	197	178	158	168	180	177	197	220	214	218
85 und älter	260	373	395	320	358	416	327	342	333	366	344	349	407	395	424	446
<b>Insgesamt</b>	<b>1 135</b>	<b>1 162</b>	<b>1 003</b>	<b>931</b>	<b>961</b>	<b>1 071</b>	<b>946</b>	<b>960</b>	<b>924</b>	<b>988</b>	<b>956</b>	<b>914</b>	<b>1 052</b>	<b>1 057</b>	<b>1 068</b>	<b>1 128</b>

## 226 Gestorbene nach Todesursachen 1994 bis 1997

Quelle: Statistisches Amt Mecklenburg-Vorpommern

ICD-Nr.	Todesursache	Gestorbene			
		1994	1995	1996	1997
		Personen			
001 - 139	Infektiöse und parasitäre Krankheiten	12	13	14	6
140 - 199	Bösartige Neubildungen	473	508	478	447
200 - 208	Bösartige Neubildungen des lymphatischen und hämatopoetischen Gewebes	34	26	36	33
210 - 239	Gutartige Neubildungen, Carcinoma in situ, Neubildungen unsicheren Verhaltens und unbekanntem Charakters	14	12	4	16
240 - 279	Endokrinopathien, Ernährungs- und Stoffwechselkrankheiten sowie Störungen im Immunitätssystem	74	60	73	67
280 - 289	Krankheiten des Blutes und der blutbildenden Organe	.	5	6	4
290 - 389	Psychiatrische Krankheiten, Krankheiten des Nervensystems und der Sinnesorgane	79	82	87	90
390 - 459	Krankheiten des Kreislaufsystems	971	994	995	932
460 - 519	Krankheiten der Atmungsorgane	103	128	115	97
520 - 579	Krankheiten der Verdauungsorgane	157	143	138	140
580 - 629	Krankheiten der Harn- und Geschlechtsorgane	20	13	20	20
630 - 676	Komplikationen der Schwangerschaft, der Entbindung und im Wochenbett	-	.	-	-
680 - 739	Krankheiten der Haut und des Unterhautzellgewebes, des Skeletts, der Muskeln und des Bindegewebes	11	5	7	5
740 - 759	Kongenitale Anomalien	4	8	8	3
760 - 779	Bestimmte Affektionen, die ihren Ursprung in der Perinatalzeit haben	.	.	.	5
780 - 799	Symptome und schlecht bezeichnete Affektionen	36	30	33	24
E800 - 949	Unfälle	108	75	70	76
E950 - 959	Selbstmord und Selbstbeschädigung	28	22	19	17
E960 - 969	Mord und Totschlag	.	3	.	3
E970 - 999	Sonstige Gewalteinwirkungen	17	23	21	24
<b>001 - 999</b>	<b>Sterbefälle insgesamt</b>	<b>2 146</b>	<b>2 153</b>	<b>2 126</b>	<b>2 009</b>

## 227 Gestorbene nach Todesursachen 1998 bis 2013

Quelle: Statistisches Amt Mecklenburg-Vorpommern

ICD-Nr.	Todesursache	Gestorbene							
		1998	2000	2005	2008	2010	2012	2013	
		insgesamt	insgesamt	insgesamt	insgesamt	insgesamt	insgesamt	insgesamt	darunter weiblich
A00 - B99	Bestimmte infektiöse/parasitäre Krankheiten	8	10	13	22	23	42	25	19
	<u>darunter:</u>								
A15 - A19	- Tuberkulose	-	-	.	-	.	.	.	-
B15 - B19	- Virushepatitis	.	3	.	.	.	.	-	-
C00 - D48	Neubildungen	523	489	537	550	627	652	657	318
	<u>darunter:</u>								
C00 - C97	- Bösartige Neubildungen	515	480	520	534	603	632	629	304
	<u>darunter:</u>								
C15 - C26	- der Verdauungsorgane	182	155	183	157	206	227	189	98
C30 - C39	- der Atmungsorgane und sonstiger intrathorakaler Organe	113	109	103	109	129	132	121	39
C43 - C44	- Melanom oder sonstige bösartige Neubildungen der Haut	5	7	9	11	7	11	13	5
C50	- der Brustdrüse	45	38	36	34	43	41	48	47
C51 - C58	- der weiblichen Genitalorgane	27	29	25	38	18	28	32	32
C60 - C63	- der männlichen Genitalorgane	21	22	32	26	28	29	32	-
C64 - C68	- der Harnorgane	37	22	29	35	38	39	53	23
C81 - C96	- des lymphatischen, blutbildenden und verwandten Gewebes	31	40	35	50	56	50	50	23



Fortsetzung der Tabelle 227

ICD-Nr.	Todesursache	Gestorbene							da- runter weib- lich
		1998	2000	2005	2008	2010	2012	2013	
		insge- samt	insge- samt	insge- samt	insge- samt	insge- samt	insge- samt	insge- samt	
D50 - D89	Krankheiten des Blutes/blutbildender Organe, best. Störungen mit Beteiligung d. Immunsystem.	6	5	.	8	3	4	6	3
E00 - E90	Endokrine, Ernährungs-/Stoffwechselkrankheiten	73	61	72	52	70	75	73	34
	<u>darunter:</u>								
E10 - E14	- Diabetes mellitus	67	55	66	35	38	53	56	29
F00 - F99	Psychische und Verhaltensstörungen	40	33	47	33	37	35	95	53
	<u>darunter:</u>								
F10	- Psychische und Verhaltensstörungen durch Alkohol	37	24	30	14	21	22	27	4
G00 - G99	Krankheiten des Nervensystems	24	29	32	40	44	59	59	29
I00 - I99	Krankheiten des Kreislaufsystems	874	835	726	792	824	861	896	482
	<u>darunter</u>								
I20 - I25	- Ischämische Herzkrankheiten	469	489	391	360	354	338	381	173
I60 - I69	- Zerebrovaskuläre Krankheiten	221	156	126	136	131	135	175	109
J00 - J99	Krankheiten des Atmungssystems	79	107	118	146	154	145	122	49
	<u>darunter:</u>								
J09 - J18	- Grippe und Pneumonie	27	47	51	71	65	58	41	20
K00 - K93	Krankheiten des Verdauungssystems	128	134	126	129	135	120	132	57
	<u>darunter</u>								
K70 - K77	- Krankheiten der Leber	83	85	76	69	77	62	62	19
N00 - N99	Krankheiten des Urogenitalsystems	21	20	16	33	53	51	30	16
O00 - O99	Schwangerschaft, Geburt und Wochenbett	-	-	-	-	-	-	-	-
P00 - P96	Bestimmte Zustände, die ihren Ursprung in der Perinatalperiode haben	3	.	3	.	.	.	.	-
Q00 - Q99	Angeborene Fehlbildungen, Deformitäten und Chromosomenanomalien	9	4	4	3	4	4	3	.
R00 - R99	Symptome und abnorme klinische und Laborbefunde, die a.n.k. sind	24	28	30	42	27	38	46	25
S00 - T98	Verletzungen, Vergiftungen und bestimmte andere Folgen äußerer Ursachen	98	90	77	81	68	76	91	36
V01 - V99	Transportmittelunfälle	22	18	10	14	7	3	8	.
W00 - W19	Stürze	14	16	20	22	23	26	36	19
W65 - W74	Unfälle durch Ertrinken und Untergehen	-	.	.	.	4	.	-	-
X60 - X84	Vorsätzliche Selbstbeschädigung	18	17	13	23	18	26	24	6
X85 - Y09	Tätlicher Angriff	.	.	-	.	3	3	-	-
Y10 - Y34	Ereignis, dessen nähere Umstände unbestimmt	19	17	19	11	5	4	3	-
<b>A00 - T98</b>	<b>Sterbefälle insgesamt</b>	<b>1 911</b>	<b>1 856</b>	<b>1 809</b>	<b>1 936</b>	<b>2 089</b>	<b>2 167</b>	<b>2 245</b>	<b>1 128</b>

## 228 Räumliche Bevölkerungsbewegung 1960 bis 2013

Quelle: Statistisches Amt Mecklenburg-Vorpommern

Jahr	Zuzüge	Fortzüge	Wanderungs- saldo	Jahr	Zuzüge	Fortzüge	Wanderungs- saldo
	Personen				Personen		
1960	10 466	9 327	+ 1 139	1988	3 440	4 619	- 179
1961	11 209	10 003	+ 1 206	1989	5 540	7 500	- 1 960
1962	10 048	7 379	+ 2 669	1990	5 490	11 182	- 5 692
1963	9 591	7 887	+ 1 704	1991	4 929	7 871	- 2 942
1964	9 091	6 799	+ 2 292	1992	5 692	8 087	- 2 395
1965	9 429	6 763	+ 2 666	1993	5 475	8 296	- 2 821
1966	5 548	5 476	+ 72	1994	6 370	9 934	- 3 564
1967	4 825	4 401	+ 424	1995	7 007	11 136	- 4 129
1968	4 850	3 355	+ 1 495	1996	7 451	13 124	- 5 673
1969	4 642	2 321	+ 2 321	1997	7 318	14 971 <sup>1</sup>	- 7 653
1970	4 622	2 582	+ 2 040	1998	7 339	12 150	- 4 811
1971	4 090	2 407	+ 1 683	1999	7 778	11 512	- 3 734
1972	4 842	2 187	+ 2 655	2000	8 254	10 663	- 2 409
1973	4 202	2 122	+ 2 080	2001	9 116	10 256	- 1 140
1974	4 704	2 282	+ 2 422	2002	9 957	10 296	- 339
1975	5 136	2 330	+ 2 806	2003	10 441	9 950	+ 491
1976	5 086	2 284	+ 2 802	2004	11 451	10 446	+ 1 005
1977	4 977	2 355	+ 2 622	2005	10 199	9 671	+ 528
1978	5 130	2 602	+ 2 528	2006	9 928	9 128	+ 800
1979	4 838	2 844	+ 1 994	2007	10 813	10 019	+ 794
1980	5 717	3 456	+ 2 261	2008	11 166	10 339	+ 827
1981	6 127	4 415	+ 1 712	2009	11 321	10 848	+ 473
1982	5 725	3 679	+ 2 046	2010	11 273	9 775	+ 1 498
1983	5 052	4 864	+ 188	2011	11 553	9 755	+ 1 798
1984	6 431	6 837	- 406	2012	11 295	10 009	+ 1 286
1985	6 051	4 899	+ 1 152	<b>2013</b>	<b>11 355</b>	<b>10 538</b>	<b>+ 817</b>
1986	6 033	4 822	+ 1 211				
1987	5 303	4 387	+ 916				

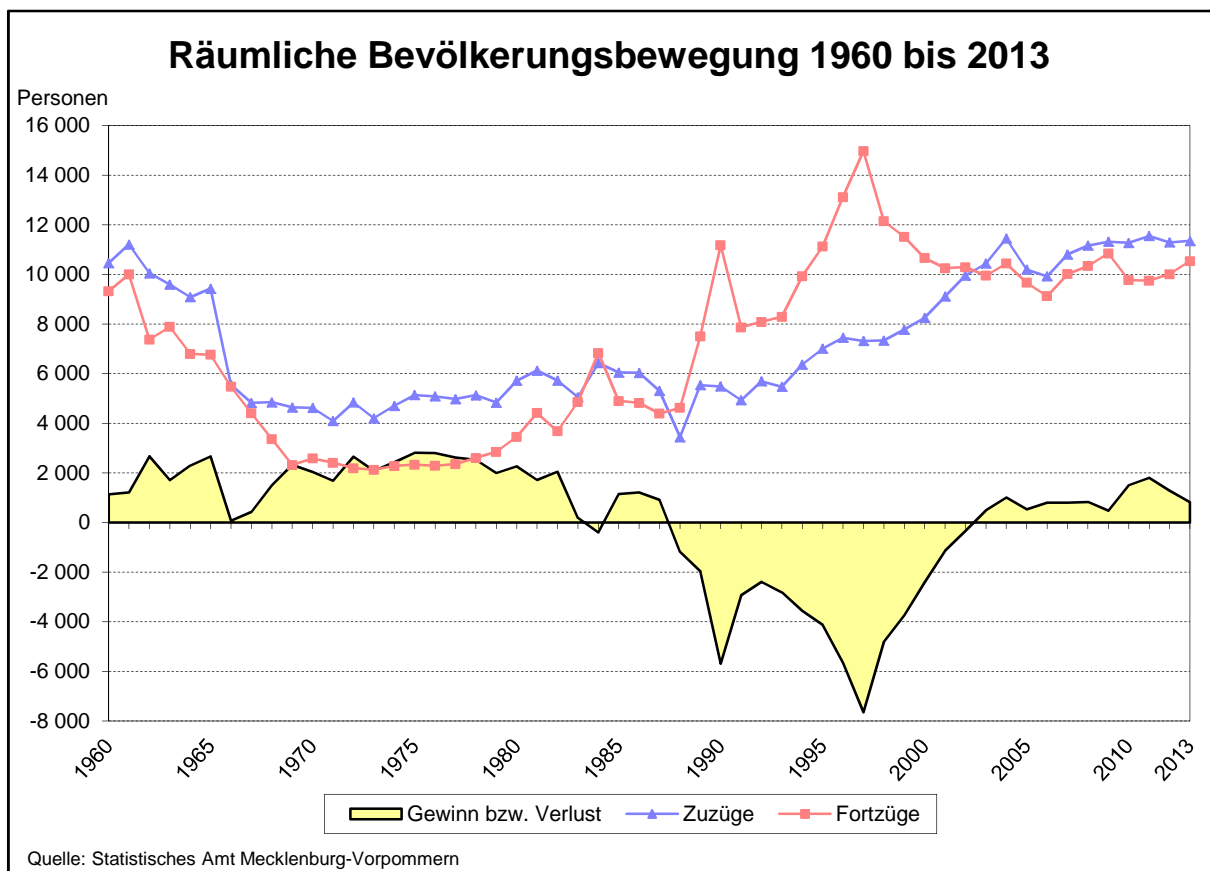

<sup>1</sup> 1997 erfolgte eine Abmeldung von Amts wegen für ca. 2 000 Ausländer, die noch in der nicht mehr existierenden ZAST gemeldet waren.

# Räumliche Bevölkerungsbewegung nach Altersjahren 1993 bis 2013

Quelle: Hansestadt Rostock, Stadtamt, Einwohnermelderegister

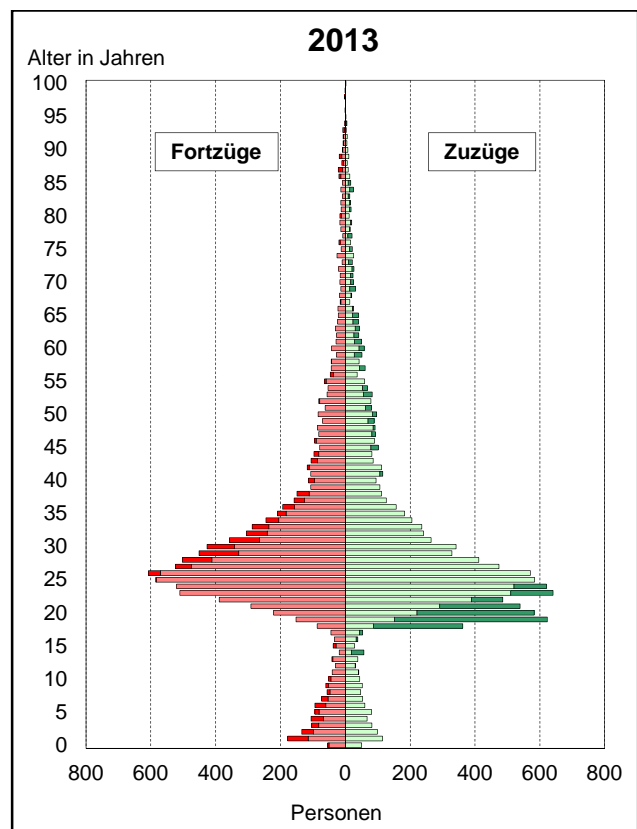
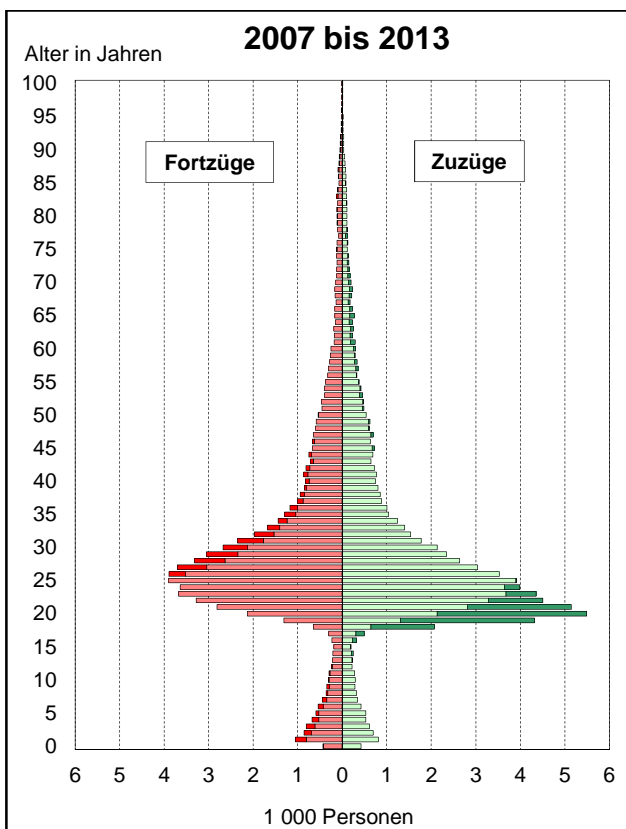
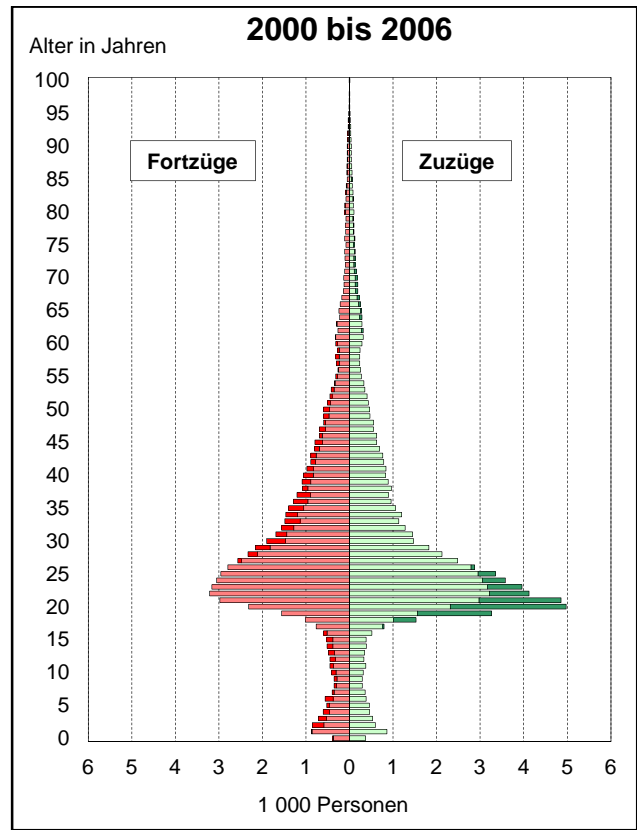
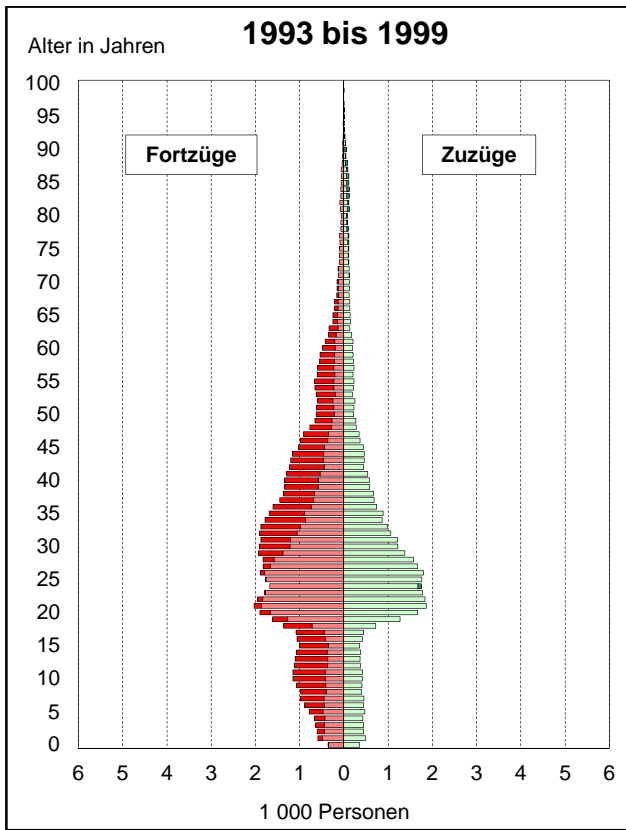

## 229 Wanderungsbewegung 1990 bis 2013

Quelle: Statistisches Amt Mecklenburg-Vorpommern

Jahr	Zuzüge			Fortzüge			Wanderungssaldo		
	insgesamt	davon		insgesamt	davon		insgesamt	davon	
		männlich	weiblich		männlich	weiblich		männlich	weiblich
Personen									
<b><i>Insgesamt</i></b>									
1990	5 490	3 083	2 407	11 182	6 186	4 996	- 5 692	- 3 103	- 2 589
1991	4 929	2 841	2 088	7 871	4 082	3 789	- 2 942	- 1 241	- 1 701
1992	5 692	3 539	2 153	8 087	4 390	3 697	- 2 395	- 851	- 1 544
1993	5 475	3 066	2 409	8 296	4 468	3 828	- 2 821	- 1 402	- 1 419
1994	6 370	3 885	2 485	9 934	5 124	4 810	- 3 564	- 1 239	- 2 325
1995	7 007	4 189	2 818	11 136	5 819	5 317	- 4 129	- 1 630	- 2 499
1996	7 451	4 370	3 081	13 124	7 349	5 775	- 5 673	- 2 979	- 2 694
1997 <sup>1</sup>	7 318	3 969	3 349	14 971	8 292	6 679	- 7 653	- 4 323	- 3 330
1998	7 339	3 905	3 434	12 150	6 234	5 916	- 4 811	- 2 329	- 2 482
1999	7 778	4 128	3 650	11 512	5 989	5 523	- 3 734	- 1 861	- 1 873
2000	8 254	4 386	3 868	10 663	5 428	5 235	- 2 409	- 1 042	- 1 367
2001	9 116	4 707	4 409	10 256	5 272	4 984	- 1 140	- 565	- 575
2002	9 957	5 073	4 884	10 296	5 227	5 069	- 339	- 154	- 185
2003	10 441	5 383	5 058	9 950	5 222	4 728	+ 491	+ 161	+ 330
2004	11 451	5 950	5 501	10 446	5 924	4 522	+ 1 005	+ 26	+ 979
2005	10 199	5 347	4 852	9 671	5 071	4 600	+ 528	+ 276	+ 252
2006	9 928	5 249	4 679	9 128	4 826	4 302	+ 800	+ 423	+ 377
2007	10 813	5 759	5 054	10 019	5 373	4 646	+ 794	+ 386	+ 408
2008	11 166	5 972	5 194	10 339	5 507	4 832	+ 827	+ 465	+ 362
2009	11 321	5 937	5 384	10 848	5 696	5 152	+ 473	+ 241	+ 232
2010	11 273	5 918	5 355	9 775	5 105	4 670	+ 1 498	+ 813	+ 685
2011	11 553	6 142	5 411	9 755	5 245	4 510	+ 1 798	+ 897	+ 901
2012	11 295	5 891	5 404	10 009	5 407	4 602	+ 1 286	+ 484	+ 802
<b>2013</b>	<b>11 355</b>	<b>6 026</b>	<b>5 329</b>	<b>10 538</b>	<b>5 660</b>	<b>4 878</b>	<b>+ 817</b>	<b>+ 366</b>	<b>+ 451</b>
<b><i>innerhalb Mecklenburg-Vorpommerns - in bzw. aus anderen Kreisen Mecklenburg-Vorpommerns</i></b>									
1990	3 020	1 538	1 482	2 155	1 156	999	+ 865	+ 382	+ 483
1991	1 877	923	954	1 422	757	665	+ 455	+ 166	+ 289
1992	1 812	898	914	2 060	1 103	957	- 248	- 205	- 43
1993	1 951	949	1 002	3 097	1 599	1 498	- 1 146	- 650	- 496
1994	1 751	837	914	5 360	2 731	2 629	- 3 609	- 1 894	- 1 715
1995	2 144	1 045	1 099	6 759	3 490	3 269	- 4 615	- 2 445	- 2 170
1996	3 517	1 862	1 655	7 219	3 755	3 464	- 3 702	- 1 893	- 1 809
1997	3 804	1 893	1 911	7 796	3 964	3 832	- 3 992	- 2 071	- 1 921
1998	4 017	2 016	2 001	7 634	3 913	3 721	- 3 617	- 1 897	- 1 720
1999	4 174	2 122	2 052	6 520	3 304	3 216	- 2 346	- 1 182	- 1 164
2000	4 531	2 301	2 230	5 532	2 803	2 729	- 1 001	- 502	- 499
2001	5 072	2 552	2 520	4 636	2 328	2 308	+ 436	+ 224	+ 212
2002	5 225	2 557	2 668	4 632	2 336	2 296	+ 593	+ 221	+ 372
2003	5 362	2 689	2 673	4 374	2 264	2 110	+ 988	+ 425	+ 563
2004	6 091	3 123	2 968	4 296	2 208	2 088	+ 1 795	+ 915	+ 880
2005	5 238	2 670	2 568	4 043	2 084	1 959	+ 1 195	+ 586	+ 609
2006	5 084	2 566	2 518	3 992	2 072	1 920	+ 1 092	+ 494	+ 598
2007	5 393	2 741	2 652	3 846	1 932	1 914	+ 1 547	+ 809	+ 738
2008	5 805	2 975	2 830	4 005	2 018	1 987	+ 1 800	+ 957	+ 843
2009	5 783	3 042	2 741	4 011	2 050	1 961	+ 1 772	+ 992	+ 780
2010	5 497	2 894	2 603	4 101	2 096	2 005	+ 1 396	+ 798	+ 598
2011	5 508	2 892	2 616	4 088	2 151	1 937	+ 1 420	+ 741	+ 679
2012	5 306	2 754	2 552	4 317	2 235	2 082	+ 989	+ 519	+ 470
<b>2013</b>	<b>5 419</b>	<b>2 917</b>	<b>2 502</b>	<b>4 527</b>	<b>2 383</b>	<b>2 144</b>	<b>+ 892</b>	<b>+ 534</b>	<b>+ 358</b>

<sup>1</sup> 1997 erfolgte eine Abmeldung von Amts wegen für ca. 2 000 Ausländer, die noch in der nicht mehr existierenden ZAST gemeldet waren.

Fortsetzung der Tabelle 229

Jahr	Zuzüge			Fortzüge			Wanderungssaldo		
	insgesamt	davon		insgesamt	davon		insgesamt	davon	
		männlich	weiblich		männlich	weiblich		männlich	weiblich
Personen									
<b><u>über die Landesgrenzen Mecklenburg-Vorpommerns - in bzw. aus anderen Bundesländern</u></b>									
1990	2 027	1 186	841	7 998	4 390	3 608	- 5 971	- 3 204	- 2 767
1991	2 277	1 344	933	6 228	3 138	3 090	- 3 951	- 1 794	- 2 157
1992	2 393	1 459	934	5 359	2 719	2 640	- 2 966	- 1 260	- 1 706
1993	2 400	1 396	1 004	4 706	2 437	2 269	- 2 306	- 1 041	- 1 265
1994	2 262	1 284	978	4 188	2 078	2 110	- 1 926	- 794	- 1 132
1995	2 415	1 362	1 053	3 892	1 957	1 935	- 1 477	- 595	- 882
1996	2 700	1 516	1 184	3 953	2 045	1 908	- 1 253	- 529	- 724
1997	2 524	1 364	1 160	3 889	1 948	1 941	- 1 365	- 584	- 781
1998	2 642	1 436	1 206	4 070	2 030	2 040	- 1 428	- 594	- 834
1999	2 696	1 410	1 286	4 242	2 208	2 034	- 1 546	- 798	- 748
2000	2 688	1 411	1 277	4 564	2 266	2 298	- 1 876	- 855	- 1 021
2001	3 093	1 594	1 499	4 906	2 516	2 390	- 1 813	- 922	- 891
2002	3 623	1 853	1 770	4 817	2 401	2 416	- 1 194	- 548	- 646
2003	3 894	1 956	1 938	4 404	2 209	2 195	- 510	- 253	- 257
2004	4 168	2 101	2 067	4 207	2 145	2 062	- 39	- 44	+ 5
2005	3 663	1 872	1 791	4 287	2 154	2 133	- 624	- 282	- 342
2006	3 605	1 805	1 800	4 237	2 117	2 120	- 632	- 312	- 320
2007	3 947	1 933	2 014	4 843	2 420	2 423	- 896	- 487	- 409
2008	3 974	1 949	2 025	4 988	2 471	2 517	- 1 014	- 522	- 492
2009	4 322	2 090	2 232	4 784	2 335	2 449	- 462	- 245	- 217
2010	4 419	2 130	2 289	4 378	2 168	2 210	+ 41	- 38	+ 79
2011	4 552	2 266	2 286	4 598	2 334	2 264	- 46	- 68	+ 22
2012	4 394	2 099	2 295	4 545	2 349	2 196	- 151	- 250	+ 99
<b>2013</b>	<b>4 272</b>	<b>2 030</b>	<b>2 242</b>	<b>4 591</b>	<b>2 341</b>	<b>2 250</b>	<b>- 319</b>	<b>- 311</b>	<b>- 8</b>
<b><u>über die Bundesgrenzen - ins bzw. aus dem Ausland</u></b>									
1990	443	359	84	1 029	640	389	- 586	- 281	- 305
1991	775	574	201	221	187	34	+ 554	+ 387	+ 167
1992	1 487	1 182	305	668	568	100	+ 819	+ 614	+ 205
1993	1 119	718	401	493	432	61	+ 626	+ 286	+ 340
1994	2 354	1 761	593	386	315	71	+ 1 968	+ 1 446	+ 522
1995	2 447	1 781	666	485	372	113	+ 1 962	+ 1 409	+ 553
1996	1 234	992	242	1 952	1 549	403	- 718	- 557	- 161
1997 <sup>1</sup>	989	711	278	3 286	2 380	906	- 2 297	- 1 669	- 628
1998	680	453	227	444	290	154	+ 236	+ 163	+ 73
1999	908	596	312	746	474	272	+ 162	+ 122	+ 40
2000	1 035	674	361	567	359	208	+ 468	+ 315	+ 153
2001	951	561	390	714	428	286	+ 237	+ 133	+ 104
2002	1 109	663	446	847	490	357	+ 262	+ 173	+ 89
2003	1 185	738	447	1 172	749	423	+ 13	- 11	+ 24
2004	1 192	726	466	1 943	1 571	372	- 751	- 845	+ 94
2005	1 298	805	493	1 341	833	508	- 43	- 28	- 15
2006	1 239	878	361	899	637	262	+ 340	+ 241	+ 99
2007	1 473	1 085	388	1 330	1 021	309	+ 143	+ 64	+ 79
2008	1 387	1 048	339	1 346	1 018	328	+ 41	+ 30	+ 11
2009	1 216	805	411	2 053	1 311	742	- 837	- 506	- 331
2010	1 357	894	463	1 296	841	455	+ 61	+ 53	+ 8
2011	1 493	984	509	1 069	760	309	+ 424	+ 224	+ 200
2012	1 595	1 038	557	1 147	823	324	+ 448	+ 215	+ 233
<b>2013</b>	<b>1 664</b>	<b>1 079</b>	<b>585</b>	<b>1 420</b>	<b>936</b>	<b>484</b>	<b>+ 244</b>	<b>+ 143</b>	<b>+ 101</b>

<sup>1</sup> 1997 erfolgte eine Abmeldung von Amts wegen für ca. 2 000 Ausländer, die noch in der nicht mehr existierenden ZAST gemeldet waren.

# Wanderungsbewegung 1990 bis 2013

Zuzüge Fortzüge Wanderungssaldo

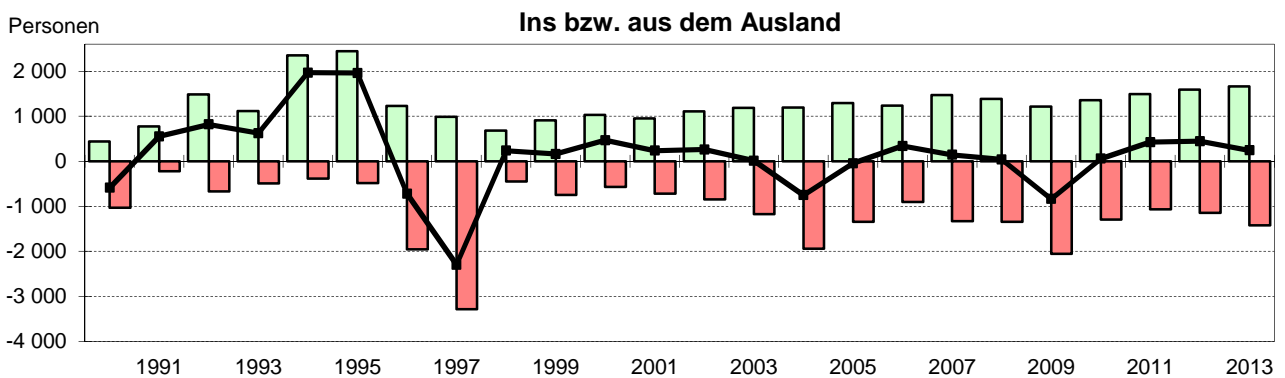
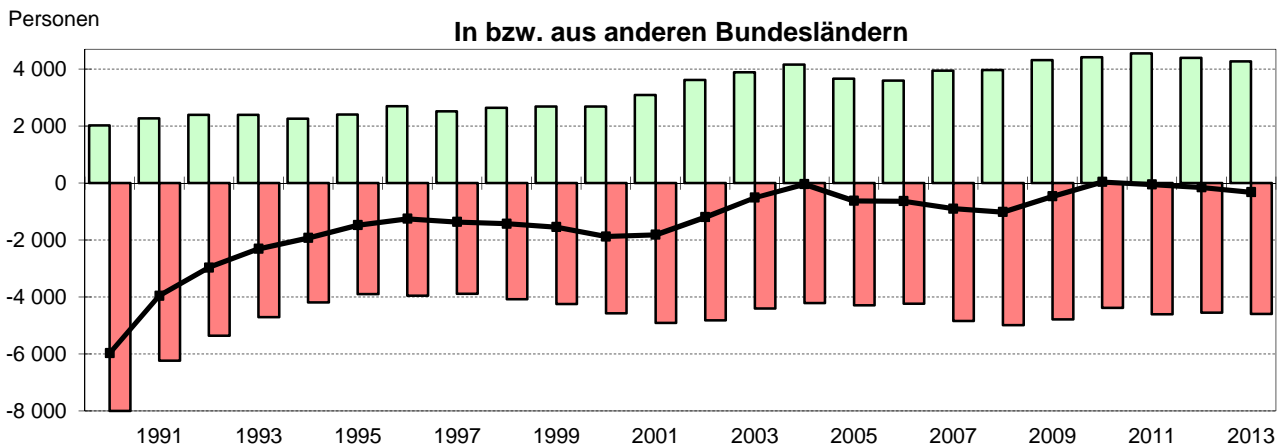
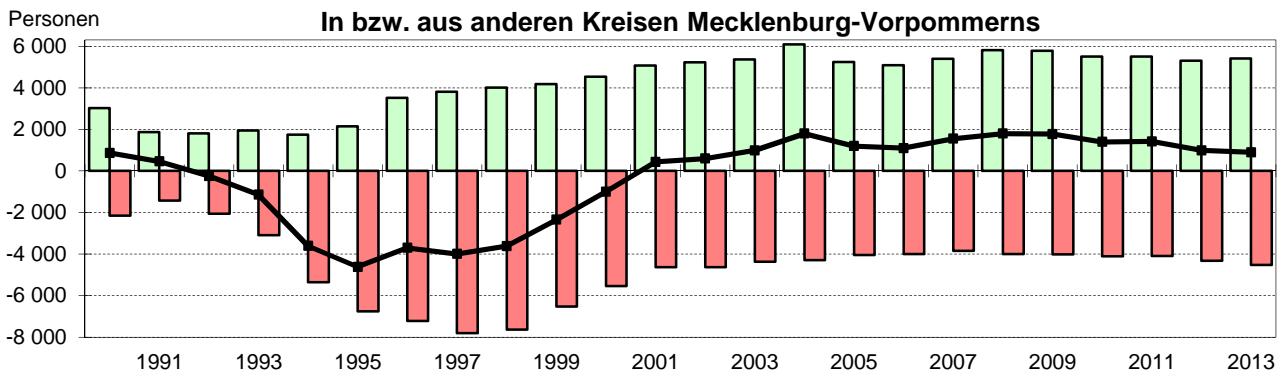
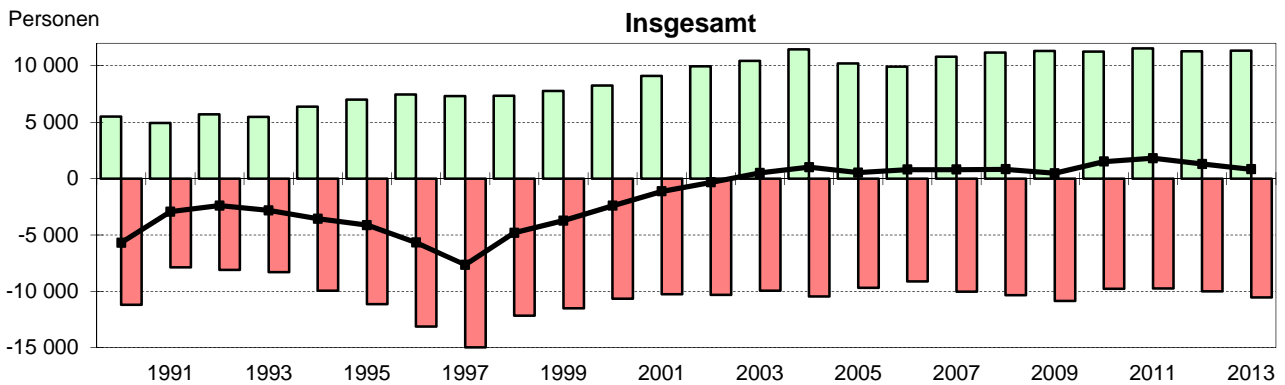

Quelle: Statistisches Amt Mecklenburg-Vorpommern

## 230 Wanderungsbewegung nach Altersgruppen, Geschlecht und Staatsangehörigkeit 2000, 2010 und 2013

Quelle: Statistisches Amt Mecklenburg-Vorpommern

Altersgruppen/ Staatsangehörigkeit	Zuzüge			Fortzüge			Wanderungssaldo		
	insge- samt	davon		insge- samt	davon		insge- samt	davon	
		männlich	weiblich		männlich	weiblich		männlich	weiblich
Personen									
<b>2000</b>									
<u>Altersgruppen:</u>									
im Alter von ...									
unter 3 Jahren	220	106	114	313	165	148	- 93	- 59	- 34
3 - unter 6 Jahren	178	98	80	264	146	118	- 86	- 48	- 38
6 - unter 10 Jahren	178	84	94	282	137	145	- 104	- 53	- 51
10 - unter 15 Jahren	276	138	138	598	308	290	- 322	- 170	- 152
15 - unter 18 Jahren	209	106	103	385	189	196	- 176	- 83	- 93
18 - unter 20 Jahren	457	156	301	441	173	268	+ 16	- 17	+ 33
20 - unter 25 Jahren	2 011	972	1 039	1 934	853	1 081	+ 77	+ 119	- 42
25 - unter 30 Jahren	1 430	804	626	1 509	775	734	- 79	+ 29	- 108
30 - unter 50 Jahren	2 377	1 523	854	3 565	2 026	1 539	- 1 188	- 503	- 685
50 - unter 65 Jahren	507	262	245	939	492	447	- 432	- 230	- 202
65 Jahren und älter	411	137	274	433	164	269	- 22	- 27	+ 5
<u>Staatsangehörigkeit:</u>									
Deutsche	6 746	3 407	3 339	9 832	4 907	4 925	- 3 086	- 1 500	- 1 586
Ausländer	1 508	979	529	831	521	310	+ 677	+ 458	+ 219
<b>Insgesamt</b>	<b>8 254</b>	<b>4 386</b>	<b>3 868</b>	<b>10 663</b>	<b>5 428</b>	<b>5 235</b>	<b>- 2 409</b>	<b>- 1 042</b>	<b>- 1 367</b>
<b>2010</b>									
<u>Altersgruppen:</u>									
im Alter von ...									
unter 3 Jahren	271	135	136	349	187	162	- 78	- 52	- 26
3 - unter 6 Jahren	256	133	123	262	133	129	- 6	-	- 6
6 - unter 10 Jahren	188	83	105	214	320	112	- 26	- 19	- 7
10 - unter 15 Jahren	178	91	87	165	75	90	+ 13	+ 16	- 3
15 - unter 18 Jahren	121	55	66	80	43	37	+ 41	+ 12	+ 29
18 - unter 20 Jahren	750	253	497	230	88	142	+ 520	+ 165	+ 355
20 - unter 25 Jahren	3 653	1 808	1 845	2 200	991	1 209	+ 1 453	+ 817	+ 636
25 - unter 30 Jahren	2 107	1 208	899	2 431	1 234	1 197	- 324	- 26	- 298
30 - unter 50 Jahren	2 572	1 578	994	2 856	1 774	1 082	- 284	- 196	- 88
50 - unter 65 Jahren	683	372	311	578	317	261	+ 105	+ 55	+ 50
65 Jahren und älter	494	202	292	410	161	249	+ 84	+ 41	+ 43
<u>Staatsangehörigkeit:</u>									
Deutsche	9 570	4 828	4 742	8 327	4 188	4 139	+ 1 243	+ 640	+ 603
Ausländer	1 703	1 090	613	1 448	917	531	+ 255	+ 173	+ 82
<b>Insgesamt</b>	<b>11 273</b>	<b>5 918</b>	<b>5 355</b>	<b>9 775</b>	<b>5 105</b>	<b>4 670</b>	<b>+ 1 498</b>	<b>+ 813</b>	<b>+ 685</b>
<b>2013</b>									
<u>Altersgruppen:</u>									
im Alter von ...									
unter 3 Jahren	257	133	124	368	185	183	- 111	- 52	- 59
3 - unter 6 Jahren	231	113	118	302	157	145	- 71	- 44	- 27
6 - unter 10 Jahren	213	103	110	276	128	148	- 63	- 25	- 38
10 - unter 15 Jahren	210	106	104	177	96	81	+ 33	+ 10	+ 23
15 - unter 18 Jahren	121	59	62	114	58	56	+ 7	+ 1	+ 6
18 - unter 20 Jahren	978	408	570	230	96	134	+ 748	+ 312	+ 436
20 - unter 25 Jahren	2 818	1 352	1 466	1 913	800	1 113	+ 905	+ 552	+ 353
25 - unter 30 Jahren	2 302	1 325	977	2 636	1 390	1 246	- 334	- 65	- 269
30 - unter 50 Jahren	2 839	1 737	1 102	3 390	2 141	1 249	- 551	- 404	- 147
50 - unter 65 Jahren	874	474	400	699	427	272	+ 175	+ 47	+ 128
65 Jahren und älter	512	216	296	433	182	251	+ 79	+ 34	+ 45
<u>Staatsangehörigkeit:</u>									
Deutsche	9 175	4 645	4 530	8 848	4 536	4 312	+ 327	+ 109	+ 218
Ausländer	2 180	1 381	799	1 690	1 124	566	+ 490	+ 257	+ 233
<b>Insgesamt</b>	<b>11 355</b>	<b>6 026</b>	<b>5 329</b>	<b>10 538</b>	<b>5 660</b>	<b>4 878</b>	<b>+ 817</b>	<b>+ 366</b>	<b>+ 451</b>

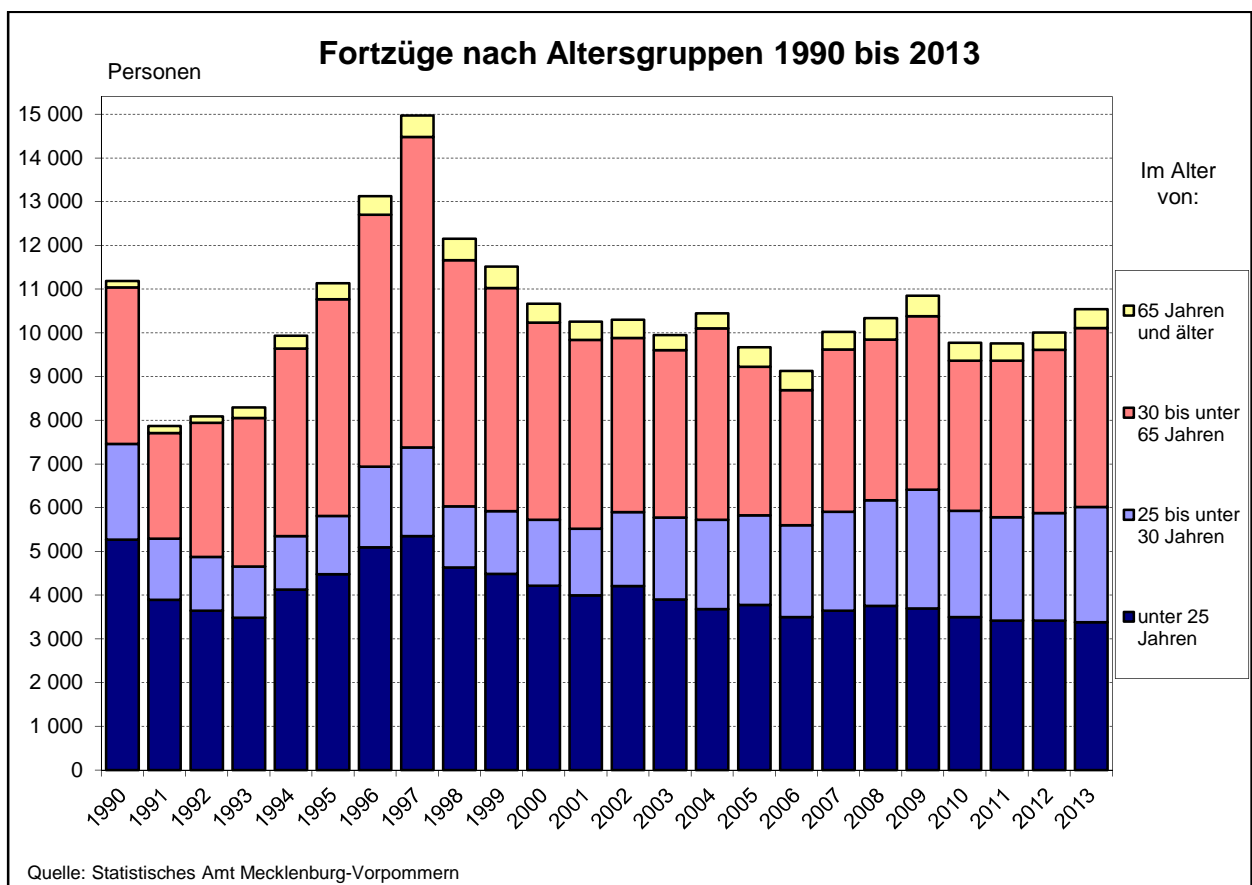
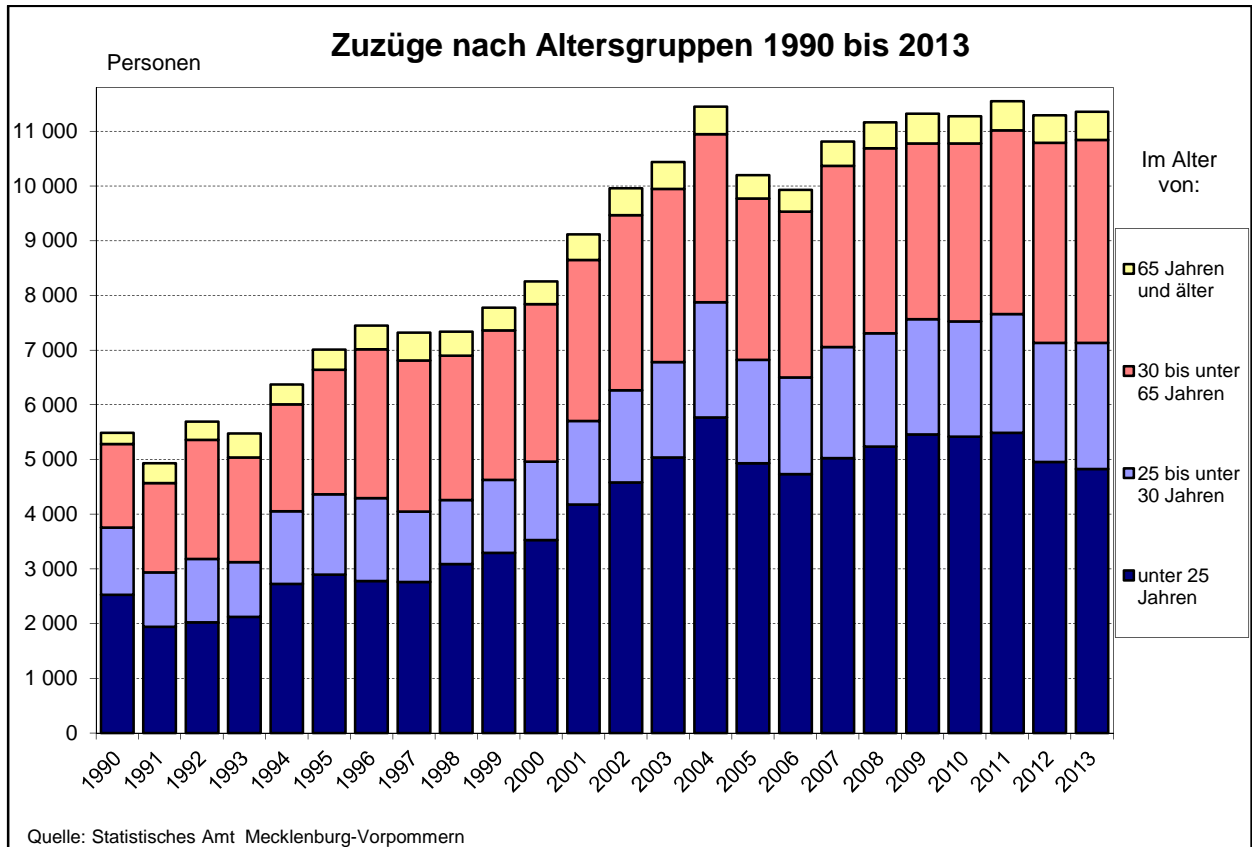

1997 erfolgte eine Abmeldung von Amts wegen für ca. 2 000 Ausländer, die noch in der nicht mehr existierenden ZAST gemeldet waren.



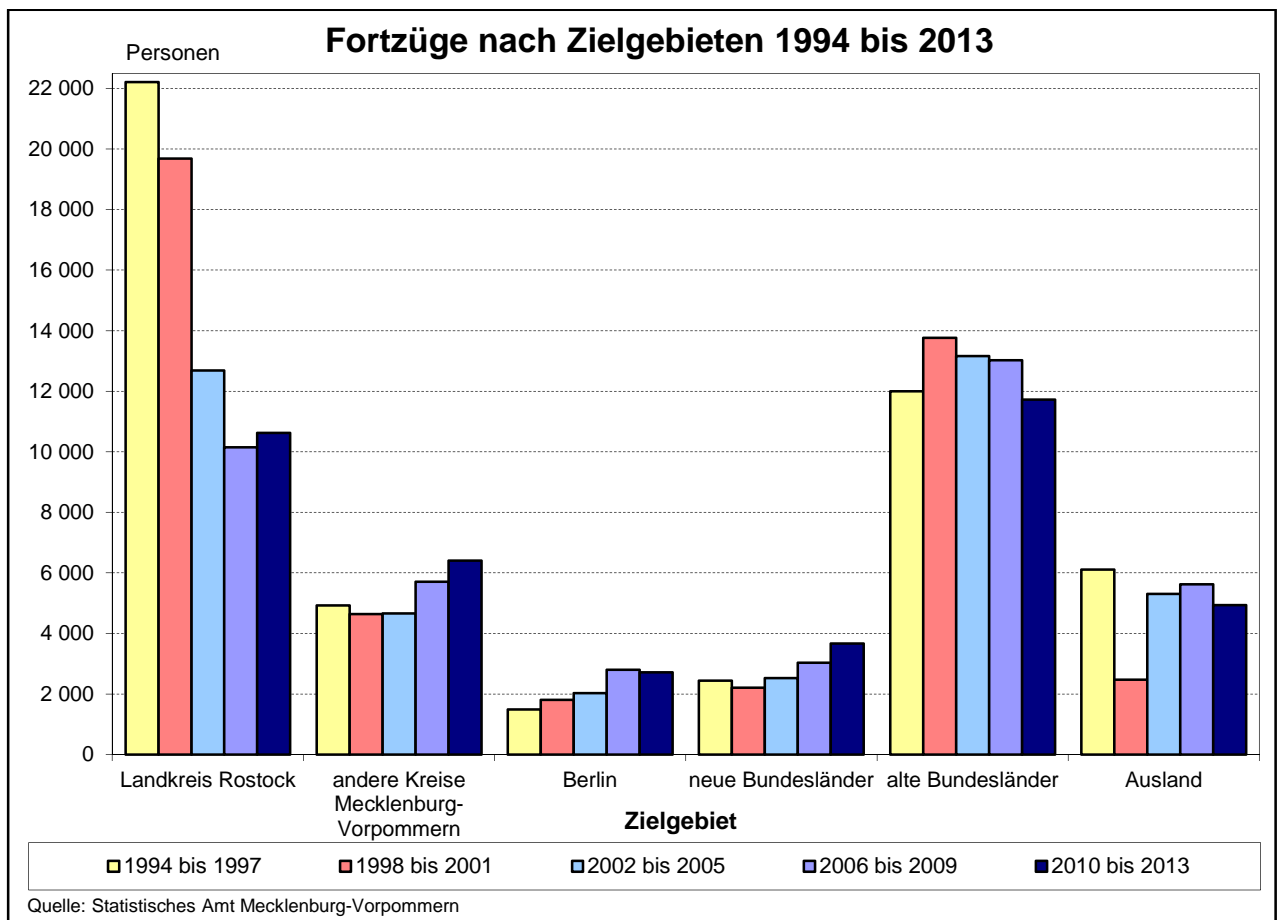
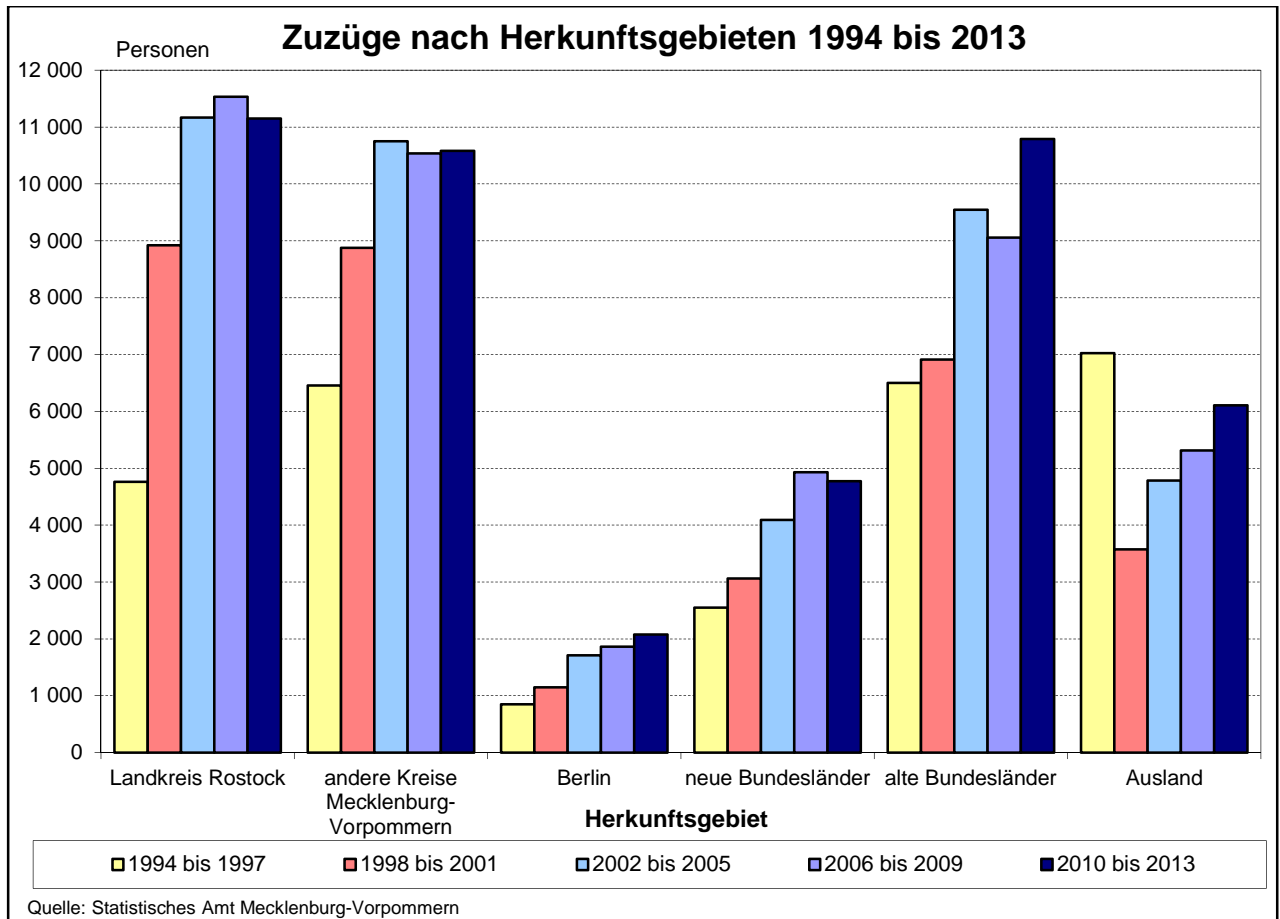

## 231 Zuzüge nach Herkunft, Ziel und Altersgruppen 2002 bis 2013

Quelle: Statistisches Amt Mecklenburg-Vorpommern

Herkunfts- bzw. Zielgebiet Altersgruppen	Zuzüge											
	2002	2003	2004	2005	2006	2007	2008	2009	2010	2011	2012	2013
	Personen											
<b><i>Insgesamt</i></b>												
Insgesamt	9 957	10 441	11 451	10 199	9 928	10 813	11 166	11 321	11 273	11 553	11 295	11 355
<u>davon im Alter von:</u>												
0 bis unter 15 Jahren	937	932	862	728	714	826	819	865	893	888	872	911
15 bis unter 25 Jahren	3 641	4 108	4 904	4 206	4 020	4 202	4 418	4 594	4 524	4 599	4 084	3 917
25 bis unter 30 Jahren	1 690	1 742	2 109	1 890	1 764	2 026	2 073	2 104	2 107	2 170	2 176	2 302
30 bis unter 50 Jahren	2 572	2 414	2 407	2 329	2 443	2 683	2 661	2 548	2 572	2 571	2 809	2 839
50 bis unter 65 Jahren	627	752	665	616	590	634	717	665	683	791	846	874
65 Jahren und älter	490	493	504	430	397	442	478	545	494	534	508	512
<b><i>innerhalb Mecklenburg-Vorpommerns - in bzw. aus anderen Kreisen Mecklenburg-Vorpommerns</i></b>												
Insgesamt	5 225	5 362	6 091	5 238	5 084	5 393	5 805	5 783	5 497	5 508	5 306	5 419
<u>davon im Alter von:</u>												
0 bis unter 15 Jahren	541	495	464	366	380	434	414	443	475	492	455	509
15 bis unter 25 Jahren	2 084	2 284	2 857	2 468	2 381	2 449	2 724	2 624	2 376	2 277	2 042	1 912
25 bis unter 30 Jahren	796	798	989	849	778	924	952	965	927	968	952	1 017
30 bis unter 50 Jahren	1 211	1 111	1 121	1 050	1 056	1 074	1 125	1 133	1 142	1 103	1 128	1 218
50 bis unter 65 Jahren	334	391	369	288	264	273	334	323	316	371	425	448
65 Jahren und älter	259	283	291	217	225	239	256	295	261	297	304	315
<u>darunter:</u>												
Landkreis Rostock	2 792	2 745	2 852	2 778	2 751	2 819	3 019	2 941	2 797	2 882	2 741	2 730
<u>davon im Alter von:</u>												
0 bis unter 15 Jahren	325	266	247	227	250	271	267	244	250	313	249	269
15 bis unter 25 Jahren	1 061	1 086	1 208	1 156	1 124	1 080	1 185	1 177	1 070	1 004	922	799
25 bis unter 30 Jahren	353	377	417	419	394	469	494	470	456	472	456	497
30 bis unter 50 Jahren	730	647	625	656	666	669	665	667	647	652	639	690
50 bis unter 65 Jahren	186	224	212	181	187	174	244	210	200	249	286	279
65 Jahren und älter	137	145	143	139	130	156	164	173	174	192	189	196
<b><i>über die Landesgrenzen Mecklenburg-Vorpommerns - in bzw. aus anderen Bundesländern</i></b>												
Insgesamt	3 623	3 894	4 168	3 663	3 605	3 947	3 974	4 322	4 419	4 552	4 394	4 272
<u>davon im Alter von:</u>												
0 bis unter 15 Jahren	332	369	330	295	293	328	344	339	356	326	326	304
15 bis unter 25 Jahren	1 193	1 457	1 659	1 362	1 364	1 471	1 447	1 662	1 811	1 920	1 654	1 587
25 bis unter 30 Jahren	682	725	839	742	764	827	831	881	883	893	934	938
30 bis unter 50 Jahren	963	870	903	847	812	909	898	944	893	913	1 001	970
50 bis unter 65 Jahren	239	272	234	231	211	223	247	255	257	288	285	291
65 Jahren und älter	214	201	203	186	161	189	207	241	219	212	194	182
<u>davon:</u>												
Baden-Württemberg	186	202	205	195	206	158	196	186	246	244	216	241
Bayern	171	175	178	172	177	191	218	233	239	215	235	232
Berlin	386	442	471	412	402	469	480	511	502	520	519	535
Brandenburg	410	434	540	502	465	504	523	595	553	531	522	516
Bremen	72	56	62	70	65	70	65	64	73	74	83	83
Hamburg	238	308	298	252	282	361	303	338	346	358	376	353
Hessen	116	109	110	132	109	133	156	145	153	166	135	135
Niedersachsen	737	682	689	473	475	417	422	504	548	602	527	502
Nordrhein-Westfalen	286	330	353	328	301	306	355	345	406	445	421	391
Rheinland-Pfalz	65	66	63	59	55	72	50	77	77	77	59	77
Saarland	8	12	14	14	9	14	15	21	9	8	17	11
Sachsen	216	232	235	228	261	323	291	325	307	301	284	258
Sachsen-Anhalt	172	201	258	226	246	283	269	313	272	230	234	225
Schleswig-Holstein	458	525	576	502	439	497	492	533	551	638	632	588
Thüringen	102	120	116	98	113	149	139	132	137	143	134	125
<b><i>über die Bundesgrenzen - ins bzw. aus dem Ausland</i></b>												
Insgesamt	1 109	1 185	1 192	1 298	1 239	1 473	1 387	1 216	1 357	1 493	1 595	1 664
<u>davon im Alter von:</u>												
0 bis unter 15 Jahren	64	68	68	67	41	64	61	83	62	70	91	98
15 bis unter 25 Jahren	364	367	388	376	275	282	247	308	337	402	388	418
25 bis unter 30 Jahren	212	219	281	299	222	275	290	258	297	309	290	347
30 bis unter 50 Jahren	398	433	383	432	575	700	638	471	537	555	680	651
50 bis unter 65 Jahren	54	89	62	97	115	138	136	87	110	132	136	135
65 Jahren und älter	17	9	10	27	11	14	15	9	14	25	10	15
<u>darunter:</u>												
Europäisches Ausland	623	583	742	779	665	737	735	658	710	896	1 026	1 128
<u>dar.: Europäische Union</u>	178	228	517	463	476	533	531	387	410	641	838	941
Asien	219	213	170	187	128	142	159	288	361	341	342	322
Afrika	12	105	33	19	14	30	24	34	50	35	26	30
Amerika	79	64	44	89	53	72	77	83	88	73	78	79

## 232 Fortzüge nach Herkunft, Ziel und Altersgruppen 2002 bis 2013

Quelle: Statistisches Amt Mecklenburg-Vorpommern

Herkunfts- bzw. Zielgebiet Altersgruppen	Fortzüge											
	2002	2003	2004	2005	2006	2007	2008	2009	2010	2011	2012	2013
	Personen											
<b><u>Insgesamt</u></b>												
Insgesamt	10 296	9 950	10 446	9 671	9 128	10 019	10 339	10 848	9 775	9 755	10 009	<b>10 538</b>
<u>davon im Alter von:</u>												
0 bis unter 15 Jahren	1 305	1 093	1 024	926	883	927	1 019	1 069	990	1 028	1 152	<b>1 123</b>
15 bis unter 25 Jahren	2 906	2 810	2 657	2 850	2 616	2 717	2 733	2 627	2 510	2 389	2 267	<b>2 257</b>
25 bis unter 30 Jahren	1 689	1 873	2 040	2 052	2 098	2 263	2 418	2 717	2 431	2 361	2 457	<b>2 636</b>
30 bis unter 50 Jahren	3 269	3 142	3 542	2 743	2 562	3 064	3 028	3 297	2 856	2 939	3 080	<b>3 390</b>
50 bis unter 65 Jahren	712	684	838	649	527	646	650	672	578	647	658	<b>699</b>
65 Jahren und älter	415	348	345	451	442	402	491	466	410	391	395	<b>433</b>
<b><u>innerhalb Mecklenburg-Vorpommerns - in bzw. aus anderen Kreisen Mecklenburg-Vorpommerns</u></b>												
Insgesamt	4 632	4 374	4 296	4 043	3 992	3 846	4 005	4 011	4 101	4 088	4 317	<b>4 527</b>
<u>davon im Alter von:</u>												
0 bis unter 15 Jahren	746	609	583	494	507	432	530	541	579	573	674	<b>688</b>
15 bis unter 25 Jahren	1 037	1 000	988	1 007	1 002	999	954	879	946	908	850	<b>797</b>
25 bis unter 30 Jahren	563	655	669	668	731	749	802	857	845	844	935	<b>947</b>
30 bis unter 50 Jahren	1 595	1 500	1 463	1 237	1 148	1 110	1 125	1 144	1 192	1 230	1 300	<b>1 482</b>
50 bis unter 65 Jahren	437	396	399	361	313	300	273	315	281	317	331	<b>354</b>
65 Jahren und älter	254	214	194	276	291	256	321	275	258	216	227	<b>259</b>
<u>darunter:</u>												
Landkreis Rostock	3 526	3 217	3 140	2 805	2 688	2 404	2 629	2 430	2 533	2 505	2 675	<b>2 911</b>
<u>davon im Alter von:</u>												
0 bis unter 15 Jahren	615	493	489	395	406	304	427	395	428	410	483	<b>521</b>
15 bis unter 25 Jahren	703	616	590	549	496	471	448	375	426	402	347	<b>378</b>
25 bis unter 30 Jahren	376	414	435	408	434	402	462	440	440	442	508	<b>513</b>
30 bis unter 50 Jahren	1 298	1 215	1 167	978	890	804	850	795	854	873	931	<b>1 064</b>
50 bis unter 65 Jahren	343	321	314	271	233	224	214	228	206	232	246	<b>255</b>
65 Jahren und älter	191	158	145	204	229	199	228	197	179	146	160	<b>180</b>
<b><u>über die Landesgrenzen Mecklenburg-Vorpommerns - in bzw. aus anderen Bundesländern</u></b>												
Insgesamt	4 817	4 404	4 207	4 287	4 237	4 843	4 988	4 784	4 378	4 598	4 545	<b>4 591</b>
<u>davon im Alter von:</u>												
0 bis unter 15 Jahren	496	439	368	351	340	446	431	429	352	406	416	<b>372</b>
15 bis unter 25 Jahren	1 649	1 520	1 440	1 524	1 469	1 539	1 590	1 441	1 323	1 296	1 244	<b>1 212</b>
25 bis unter 30 Jahren	958	973	1 057	1 098	1 141	1 270	1 342	1 321	1 287	1 316	1 281	<b>1 376</b>
30 bis unter 50 Jahren	1 362	1 139	1 027	993	993	1 229	1 267	1 244	1 096	1 208	1 247	<b>1 250</b>
50 bis unter 65 Jahren	208	213	184	174	151	222	210	192	187	207	205	<b>219</b>
65 Jahren und älter	144	120	131	147	143	137	148	157	133	165	152	<b>162</b>
<u>davon:</u>												
Baden-Württemberg	298	269	288	304	252	332	329	254	231	242	271	<b>260</b>
Bayern	329	261	243	275	253	313	340	255	197	311	293	<b>324</b>
Berlin	533	511	466	516	587	751	719	741	686	707	656	<b>671</b>
Brandenburg	205	193	211	270	257	278	281	324	334	354	367	<b>406</b>
Bremen	90	108	76	81	84	109	126	109	91	87	82	<b>65</b>
Hamburg	814	771	634	594	683	741	749	696	652	575	534	<b>516</b>
Hessen	165	168	137	193	171	188	173	157	163	160	154	<b>131</b>
Niedersachsen	645	575	554	508	537	576	610	562	477	541	557	<b>587</b>
Nordrhein-Westfalen	449	405	453	425	352	421	406	467	396	418	426	<b>407</b>
Rheinland-Pfalz	85	63	81	59	84	96	68	80	64	67	72	<b>87</b>
Saarland	22	9	13	6	7	17	18	13	13	14	15	<b>11</b>
Sachsen	204	208	190	195	192	244	247	281	245	301	323	<b>308</b>
Sachsen-Anhalt	101	130	153	125	140	122	127	167	151	125	166	<b>184</b>
Schleswig-Holstein	792	661	625	631	570	584	696	542	596	580	543	<b>515</b>
Thüringen	85	72	83	105	68	71	99	136	82	116	86	<b>119</b>
<b><u>über die Bundesgrenzen - ins bzw. aus dem Ausland</u></b>												
Insgesamt	847	1 172	1 943	1 341	899	1 330	1 346	2 053	1 296	1 069	1 147	<b>1 420</b>
<u>davon im Alter von:</u>												
0 bis unter 15 Jahren	63	45	73	81	36	49	58	99	59	49	62	<b>63</b>
15 bis unter 25 Jahren	220	290	229	319	145	179	189	307	241	185	173	<b>248</b>
25 bis unter 30 Jahren	168	245	314	286	226	244	274	539	299	201	241	<b>313</b>
30 bis unter 50 Jahren	312	503	1 052	513	421	725	636	909	568	501	533	<b>658</b>
50 bis unter 65 Jahren	67	75	255	114	63	124	167	165	110	123	122	<b>126</b>
65 Jahren und älter	17	14	20	28	8	9	22	34	19	10	16	<b>12</b>
<u>darunter:</u>												
Europäisches Ausland	549	544	673	818	486	554	805	1 335	763	569	639	<b>824</b>
<u>dar.:</u> Europäische Union	246	223	480	447	317	376	575	856	483	284	411	<b>536</b>
Asien	138	235	149	170	86	173	124	332	273	261	248	<b>350</b>
Afrika	50	104	47	48	13	25	28	42	48	40	20	<b>17</b>
Amerika	83	86	45	88	38	57	62	124	96	51	75	<b>91</b>

## 233 Wanderungssaldo nach Herkunft, Ziel und Altersgruppen 2002 bis 2013

Quelle: Statistisches Amt Mecklenburg-Vorpommern

Herkunfts- bzw. Zielgebiet Altersgruppen	Wanderungssaldo											
	2002	2003	2004	2005	2006	2007	2008	2009	2010	2011	2012	2013
	Personen											
<b><i>Insgesamt</i></b>												
Insgesamt	- 339	+ 491	+1 005	+ 528	+ 800	+ 794	+ 827	+ 473	+1 498	+1 798	+1 286	+ 817
<u>davon im Alter von:</u>												
0 bis unter 15 Jahren	- 368	- 161	- 162	- 198	- 169	- 101	- 200	- 204	- 97	- 140	- 280	- 212
15 bis unter 25 Jahren	+ 735	+1 298	+2 247	+1 356	+1 404	+1 485	+1 685	+1 967	+2 014	+2 210	+1 817	+1 660
25 bis unter 30 Jahren	+ 1	- 131	+ 69	- 162	- 334	- 237	- 345	- 613	- 324	- 191	- 281	- 334
30 bis unter 50 Jahren	- 697	- 728	-1 135	- 414	- 119	- 381	- 367	- 749	- 284	- 368	- 271	- 551
50 bis unter 65 Jahren	- 85	+ 68	- 173	- 33	+ 63	- 12	+ 67	- 7	+ 105	+ 144	+ 188	+ 175
65 Jahren und älter	+ 75	+ 145	+ 159	- 21	- 45	+ 40	- 13	+ 79	+ 84	+ 143	+ 113	+ 79
<b><i>innerhalb Mecklenburg-Vorpommerns - in bzw. aus anderen Kreisen Mecklenburg-Vorpommerns</i></b>												
Insgesamt	+ 593	+ 988	+1 795	+1 195	+1 092	+1 547	+1 800	+1 772	+1 396	+1 420	+ 989	+ 892
<u>davon im Alter von:</u>												
0 bis unter 15 Jahren	- 205	- 114	- 119	- 128	- 127	+ 2	- 116	- 98	- 104	- 81	- 219	- 179
15 bis unter 25 Jahren	+1 047	+1 284	+1 869	+1 461	+1 379	+1 450	+1 770	+1 745	+1 430	+1 369	+1 192	+1 115
25 bis unter 30 Jahren	+ 233	+ 143	+ 320	+ 181	+ 47	+ 175	+ 150	+ 108	+ 82	+ 124	+ 17	+ 70
30 bis unter 50 Jahren	- 384	- 389	- 342	- 187	- 92	- 36	-	- 11	- 50	- 127	- 172	- 264
50 bis unter 65 Jahren	- 103	- 5	- 30	- 73	- 49	- 27	+ 61	+ 8	+ 35	+ 54	+ 94	+ 94
65 Jahren und älter	+ 5	+ 69	+ 97	- 59	- 66	- 17	- 65	+ 20	+ 3	+ 81	+ 77	+ 56
<u>darunter:</u>												
Landkreis Rostock	- 734	- 472	- 288	- 27	+ 63	+ 415	+ 390	+ 511	+ 264	+ 377	+ 66	- 181
<u>davon im Alter von:</u>												
0 bis unter 15 Jahren	- 290	- 227	- 242	- 168	- 156	- 33	- 160	- 151	- 178	- 97	- 234	- 252
15 bis unter 25 Jahren	+ 358	+ 470	+ 618	+ 607	+ 628	+ 609	+ 737	+ 802	+ 644	+ 602	+ 575	+ 421
25 bis unter 30 Jahren	- 23	- 37	- 18	+ 11	- 40	+ 67	+ 32	+ 30	+ 16	+ 30	- 52	- 16
30 bis unter 50 Jahren	- 568	- 568	- 542	- 322	- 224	- 135	- 185	- 128	- 207	- 221	- 292	- 374
50 bis unter 65 Jahren	- 157	- 97	- 102	- 90	- 46	- 50	+ 30	- 18	- 6	+ 17	+ 40	+ 24
65 Jahren und älter	- 54	- 13	- 2	- 65	- 99	- 43	- 64	- 24	- 5	+ 46	+ 29	+ 16
<b><i>über die Landesgrenzen Mecklenburg-Vorpommerns - in bzw. aus anderen Bundesländern</i></b>												
Insgesamt	- 1 194	- 510	- 39	- 624	- 632	- 896	- 1 014	- 462	+ 41	- 46	- 151	- 319
<u>davon im Alter von:</u>												
0 bis unter 15 Jahren	- 164	- 70	- 38	- 56	- 47	- 118	- 87	- 90	+ 4	- 80	- 90	- 68
15 bis unter 25 Jahren	- 456	- 63	+ 219	- 162	- 105	- 68	- 143	+ 221	+ 488	+ 624	+ 410	+ 375
25 bis unter 30 Jahren	- 276	- 248	- 218	- 356	- 377	- 443	- 511	- 440	- 404	- 423	- 347	- 438
30 bis unter 50 Jahren	- 399	- 269	- 124	- 146	- 181	- 320	- 369	- 300	- 203	- 295	- 246	- 280
50 bis unter 65 Jahren	+ 31	+ 59	+ 50	+ 57	+ 60	+ 1	+ 37	+ 63	+ 70	+ 81	+ 80	+ 72
65 Jahren und älter	+ 70	+ 81	+ 72	+ 39	+ 18	+ 52	+ 59	+ 84	+ 86	+ 47	+ 42	+ 20
<u>davon:</u>												
Baden-Württemberg	- 112	- 67	- 83	- 109	- 46	- 174	- 133	- 68	+ 15	+ 2	- 55	- 19
Bayern	- 158	- 86	- 65	- 103	- 76	- 122	- 122	- 22	+ 42	- 96	- 58	- 92
Berlin	- 147	- 69	+ 5	- 104	- 185	- 282	- 239	- 230	- 184	- 187	- 137	- 136
Brandenburg	+ 205	+ 241	+ 329	+ 232	+ 208	+ 226	+ 242	+ 271	+ 219	+ 177	+ 155	+ 110
Bremen	- 18	- 52	- 14	- 11	- 19	- 39	- 61	- 45	- 18	- 13	+ 1	+ 18
Hamburg	- 576	- 463	- 336	- 342	- 401	- 380	- 446	- 358	- 306	- 217	- 158	- 163
Hessen	- 49	- 59	- 27	- 61	- 62	- 55	- 17	- 12	- 10	+ 6	- 19	+ 4
Niedersachsen	+ 92	+ 107	+ 135	- 35	- 62	- 159	- 188	- 58	+ 71	+ 61	- 30	- 85
Nordrhein-Westfalen	- 163	- 75	- 100	- 97	- 51	- 115	- 51	- 122	+ 10	+ 27	- 5	- 16
Rheinland-Pfalz	- 20	+ 3	- 18	-	- 29	- 24	- 18	- 3	+ 13	+ 10	- 13	- 10
Saarland	- 14	+ 3	+ 1	+ 8	+ 2	- 3	- 3	+ 8	- 4	- 6	+ 2	-
Sachsen	+ 12	+ 24	+ 45	+ 33	+ 69	+ 79	+ 44	+ 44	+ 62	-	- 39	- 50
Sachsen-Anhalt	+ 71	+ 71	+ 105	+ 101	+ 106	+ 161	+ 142	+ 146	+ 121	+ 105	+ 68	+ 41
Schleswig-Holstein	- 334	- 136	- 49	- 129	- 131	- 87	- 204	- 9	- 45	+ 58	+ 89	+ 73
Thüringen	+ 17	+ 48	+ 33	- 7	+ 45	+ 78	+ 40	- 4	+ 55	+ 27	+ 48	+ 6
<b><i>über die Bundesgrenzen - ins bzw. aus dem Ausland</i></b>												
Insgesamt	+ 262	+ 13	- 751	- 43	+ 340	+ 143	+ 41	- 837	+ 61	+ 424	+ 448	+ 244
<u>davon im Alter von:</u>												
0 bis unter 15 Jahren	+ 1	+ 23	- 5	- 14	+ 5	+ 15	+ 3	- 16	+ 3	+ 21	+ 29	+ 35
15 bis unter 25 Jahren	+ 144	+ 77	+ 159	+ 57	+ 130	+ 103	+ 58	+ 1	+ 96	+ 217	+ 215	+ 170
25 bis unter 30 Jahren	+ 44	- 26	- 33	+ 13	- 4	+ 31	+ 16	- 281	- 2	+ 108	+ 49	+ 34
30 bis unter 50 Jahren	+ 86	- 70	- 669	- 81	+ 154	- 25	+ 2	- 438	- 31	+ 54	+ 147	- 7
50 bis unter 65 Jahren	- 13	+ 14	- 193	- 17	+ 52	+ 14	- 31	- 78	-	+ 9	+ 14	+ 9
65 Jahren und älter	-	- 5	- 10	- 1	+ 3	+ 5	- 7	- 25	- 5	+ 15	- 6	+ 3
<u>darunter:</u>												
Europäisches Ausland	+ 74	+ 39	+ 69	- 39	+ 179	+ 183	- 70	- 677	- 53	+ 327	+ 387	+ 304
<u>dar.: Europäische Union</u>	- 68	+ 5	+ 37	+ 16	+ 159	+ 157	- 44	- 469	- 73	+ 357	+ 427	+ 405
Asien	+ 81	- 22	+ 21	+ 17	+ 42	- 31	+ 35	- 44	+ 88	+ 80	+ 94	- 28
Afrika	- 38	+ 1	- 14	- 29	+ 1	+ 5	- 4	- 8	+ 2	- 5	+ 6	+ 13
Amerika	- 4	- 22	- 1	+ 1	+ 15	+ 15	+ 15	- 41	- 8	+ 22	+ 3	- 12

## 234 Wanderungsbewegung nach ausgewählten Merkmalen 2013

Quelle: Statistisches Amt Mecklenburg-Vorpommern

Herkunfts- bzw. Zielgebiet Altersgruppen	Zuzüge				Fortzüge				Wanderungssaldo			
	insgesamt	davon		darunter	insgesamt	davon		darunter	insgesamt	davon		darunter
		männlich	weiblich	Ausländer		männlich	weiblich	Ausländer		männlich	weiblich	Ausländer
Personen												
<b><u>Insgesamt</u></b>												
Insgesamt	11 355	6 026	5 329	2 180	10 538	5 660	4 878	1 690	+ 817	+ 366	+ 451	+ 490
<u>davon im Alter von:</u>												
0 bis unter 15 Jahren	911	455	456	.	1 123	566	557	.	- 212	- 111	- 101	.
15 bis unter 25 Jahren	3 917	1 819	2 098	.	2 257	954	1 303	.	+ 1 660	+ 865	+ 795	.
25 bis unter 30 Jahren	2 302	1 325	977	.	2 636	1 390	1 246	.	- 334	- 65	- 269	.
30 bis unter 50 Jahren	2 839	1 737	1 102	.	3 390	2 141	1 249	.	- 551	- 404	- 147	.
50 bis unter 65 Jahren	874	474	400	.	699	427	272	.	+ 175	+ 47	+ 128	.
65 Jahren und älter	512	216	296	.	433	182	251	.	+ 79	+ 34	+ 45	.
<b><u>innerhalb Mecklenburg-Vorpommerns - in bzw. aus anderen Kreisen Mecklenburg-Vorpommerns</u></b>												
Insgesamt	5 419	2 917	2 502	418	4 527	2 383	2 144	104	+ 892	+ 534	+ 358	+ 314
<u>davon im Alter von:</u>												
0 bis unter 15 Jahren	509	259	250	.	688	346	342	.	- 179	- 87	- 92	.
15 bis unter 25 Jahren	1 912	977	935	.	797	345	452	.	+ 1 115	+ 632	+ 483	.
25 bis unter 30 Jahren	1 017	621	396	.	947	481	466	.	+ 70	+ 140	- 70	.
30 bis unter 50 Jahren	1 218	686	532	.	1 482	894	588	.	- 264	- 208	- 56	.
50 bis unter 65 Jahren	448	233	215	.	354	205	149	.	+ 94	+ 28	+ 66	.
65 Jahren und älter	315	141	174	.	259	112	147	.	+ 56	+ 29	+ 27	.
<u>darunter:</u>												
Landkreis Rostock	2 730	1 448	1 282	104	2 911	1 508	1 403	52	- 181	- 60	- 121	+ 52
<u>davon im Alter von:</u>												
0 bis unter 15 Jahren	269	134	135	.	521	266	255	.	- 252	- 132	- 120	.
15 bis unter 25 Jahren	799	390	409	.	378	144	234	.	+ 421	+ 246	+ 175	.
25 bis unter 30 Jahren	497	305	192	.	513	247	266	.	- 16	+ 58	- 74	.
30 bis unter 50 Jahren	690	387	303	.	1 064	635	429	.	- 374	- 248	- 126	.
50 bis unter 65 Jahren	279	143	136	.	255	141	114	.	+ 24	+ 2	+ 22	.
65 Jahren und älter	196	89	107	.	180	75	105	.	+ 16	+ 14	+ 2	.
<b><u>über die Landesgrenzen Mecklenburg-Vorpommerns - in bzw. aus anderen Bundesländern</u></b>												
Insgesamt	4 272	2 030	2 242	270	4 591	2 341	2 250	446	- 319	- 311	- 8	- 176
<u>davon im Alter von:</u>												
0 bis unter 15 Jahren	304	147	157	.	372	187	185	.	- 68	- 40	- 28	.
15 bis unter 25 Jahren	1 587	641	946	.	1 212	497	715	.	+ 375	+ 144	+ 231	.
25 bis unter 30 Jahren	938	488	450	.	1 376	709	667	.	- 438	- 221	- 217	.
30 bis unter 50 Jahren	970	555	415	.	1 250	765	485	.	- 280	- 210	- 70	.
50 bis unter 65 Jahren	291	131	160	.	219	117	102	.	+ 72	+ 14	+ 58	.
65 Jahren und älter	182	68	114	.	162	66	96	.	+ 20	+ 2	+ 18	.
<u>davon:</u>												
Baden-Württemberg	241	131	110	27	260	143	117	45	- 19	- 12	- 7	- 18
Bayern	232	119	113	27	324	181	143	59	- 92	- 62	- 30	- 32
Berlin	535	238	297	50	671	329	342	53	- 136	- 91	- 45	- 3
Brandenburg	516	239	277	9	406	193	213	11	+ 110	+ 46	+ 64	- 2
Bremen	83	34	49	5	65	35	30	7	+ 18	- 1	+ 19	- 2
Hamburg	353	177	176	34	516	266	250	48	- 163	- 89	- 74	- 14
Hessen	135	64	71	11	131	73	58	14	+ 4	- 9	+ 13	- 3
Niedersachsen	502	248	254	28	587	301	286	67	- 85	- 53	- 32	- 39
Nordrhein-Westfalen	391	170	221	26	407	219	188	57	- 16	- 49	+ 33	- 31
Rheinland-Pfalz	77	40	37	.	87	48	39	.	- 10	- 8	- 2	- 12
Saarland	11	5	6	.	11	7	4	.	.	- 2	+ 2	- 1
Sachsen	258	137	121	17	308	146	162	24	- 50	- 9	- 41	- 7
Sachsen-Anhalt	225	101	124	4	184	85	99	8	+ 41	+ 16	+ 25	- 4
Schleswig-Holstein	588	261	327	25	515	245	270	32	+ 73	+ 16	+ 57	- 7
Thüringen	125	66	59	4	119	70	49	5	+ 6	- 4	+ 10	- 1
<b><u>über die Bundesgrenzen - ins bzw. aus dem Ausland</u></b>												
Insgesamt	1 664	1 079	585	1 492	1 420	936	484	1 140	+ 244	+ 143	+ 101	+ 352
<u>davon im Alter von:</u>												
0 bis unter 15 Jahren	98	49	49	.	63	33	30	.	+ 35	+ 16	+ 19	.
15 bis unter 25 Jahren	418	201	217	.	248	112	136	.	+ 170	+ 89	+ 81	.
25 bis unter 30 Jahren	347	216	131	.	313	200	113	.	+ 34	+ 16	+ 18	.
30 bis unter 50 Jahren	651	496	155	.	658	482	176	.	- 7	+ 14	- 21	.
50 bis unter 65 Jahren	135	110	25	.	126	105	21	.	+ 9	+ 5	+ 4	.
65 Jahren und älter	15	7	8	.	12	4	8	.	+ 3	+ 3	.	.
<u>darunter:</u>												
Europäisches Ausland	1 128	720	408	1 011	824	495	329	614	+ 304	+ 225	+ 79	+ 397
<u>darin:</u> Europäische Union	941	611	330	853	536	314	222	403	+ 405	+ 297	+ 108	+ 450
Asien	322	202	120	312	350	242	108	331	- 28	- 40	+ 12	- 19
Afrika	30	23	7	24	17	13	4	14	+ 13	+ 10	+ 3	+ 10
Amerika	79	42	37	54	91	60	31	64	- 12	- 18	+ 6	- 10

## 235 Bevölkerungsbewegung nach Stadtbereichen 2013

Quelle: Hansestadt Rostock, Stadtamt, Einwohnermelderegister

Stadtbereich	Geborene	Gestorbene	Geborenen(+)- bzw. Gestor- benen(-)- überschuss	Zuzüge über die Stadtgrenze	Fortzüge über die Stadtgrenze	Wanderungs- saldo über die Stadtgrenze
A Warnemünde	34	103	- 69	285	257	+ 28
B Rostock-Heide	11	14	- 3	77	71	+ 6
C Lichtenhagen	142	101	+ 41	785	622	+ 163
D Groß Klein	116	206	- 90	764	642	+ 122
E Lütten Klein	120	268	- 148	816	662	+ 154
F Evershagen	125	195	- 70	854	665	+ 189
G Schmarl	91	68	+ 23	510	415	+ 95
H Reutershagen	112	204	- 92	789	712	+ 77
I Hansaviertel	97	103	- 6	456	477	- 21
J Gartenstadt/Stadtweide	22	47	- 25	298	146	+ 152
K Kröpeliner-Tor-Vorstadt	239	120	+ 119	1 542	1 655	- 113
L Südstadt	95	229	- 134	843	860	- 17
M Biestow	12	17	- 5	44	63	- 19
N Stadtmitte	254	174	+ 80	1 484	1 598	- 114
O Brinckmansdorf	50	81	- 31	207	226	- 19
P Dierkow-Neu	106	101	+ 5	663	578	+ 85
Q Dierkow-Ost	6	8	- 2	21	21	-
R Dierkow-West	4	8	- 4	25	24	+ 1
S Toitenwinkel	144	157	- 13	890	746	+ 144
T Gehlsdorf	41	23	+ 18	217	158	+ 59
U Rostock-Ost	10	8	+ 2	41	40	+ 1
Stadtbereich	Umzugs- zuzüge aus anderen Stadtbereichen	Umzugs- fortzüge in andere Stadtbereiche	Wanderungs- saldo durch Umzug andere Stadtbereiche	Umzüge innerhalb des jeweiligen Stadtgebietes	Gewinn bzw. Verlust insgesamt <sup>1</sup>	Gewinn bzw. Verlust je 1 000 Einwohner am 31.12.2012 <sup>1</sup>
A Warnemünde	192	195	- 3	169	- 48	- 6
B Rostock-Heide	30	34	- 4	20	-	-
C Lichtenhagen	649	705	- 56	309	+ 139	+ 10
D Groß Klein	552	579	- 27	472	+ 6	-
E Lütten Klein	691	723	- 32	435	- 28	- 2
F Evershagen	649	720	- 71	410	+ 55	+ 3
G Schmarl	429	428	+ 1	362	+ 122	+ 15
H Reutershagen	836	776	+ 60	442	+ 48	+ 3
I Hansaviertel	543	523	+ 20	121	- 4	-
J Gartenstadt/Stadtweide	146	244	- 98	12	+ 28	+ 9
K Kröpeliner-Tor-Vorstadt	1 288	1 273	+ 15	817	+ 17	+ 1
L Südstadt	697	588	+ 109	331	- 35	- 2
M Biestow	62	86	- 24	17	- 48	- 17
N Stadtmitte	1 235	1 131	+ 104	645	+ 69	+ 4
O Brinckmansdorf	286	239	+ 47	61	- 4	-
P Dierkow-Neu	467	601	- 134	351	- 44	- 4
Q Dierkow-Ost	22	31	- 9	.	- 11	- 10
R Dierkow-West	30	39	- 9	.	- 12	- 10
S Toitenwinkel	659	713	- 54	666	+ 74	+ 6
T Gehlsdorf	312	131	+ 181	74	+ 259	+ 65
U Rostock-Ost	37	53	- 16	5	- 14	- 12

<sup>1</sup> unter Berücksichtigung von Korrekturen

## Entwicklung der Bevölkerung 2013 gegenüber 2000 in der Hansestadt Rostock nach Stadtbereichen

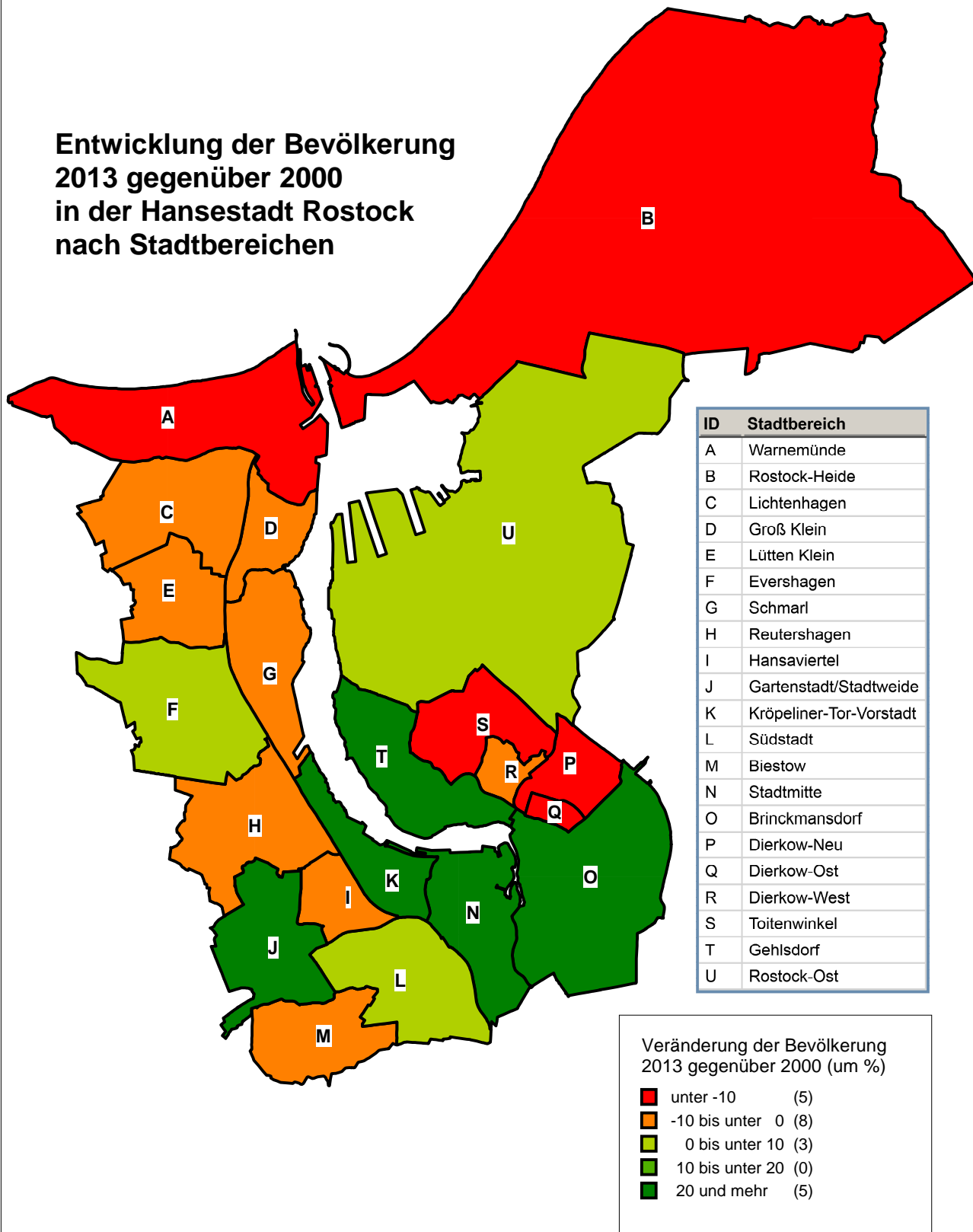

Quelle: Hansestadt Rostock, Stadtamt, Einwohnermelderegister

## 236 Umzüge innerhalb der Hansestadt Rostock nach Stadtbereichen 2013 - Bevölkerung insgesamt - 1

Quelle: Hansestadt Rostock, Stadtamt, Einwohnermelderegister

Von Stadt- be- reich	Nach Stadtbereich																				Fort- züge insge- samt	
	A	B	C	D	E	F	G	H	I	J	K	L	M	N	O	P	Q	R	S	T		U
	Personen																					
A	169	6	32	15	21	15	10	9	7	5	27	3	-	24	4	6	-	-	8	-	-	364
B	7	20	-	3	3	-	-	3	-	-	3	-	-	-	4	-	-	-	-	-	-	54
C	36	3	309	115	124	63	25	55	17	-	68	66	-	45	8	23	-	-	43	10	3	1 014
D	23	-	87	472	57	46	86	42	19	8	44	18	-	49	8	28	-	-	48	7	5	1 051
E	14	-	150	95	435	124	58	57	16	3	60	22	-	49	11	20	-	-	37	4	-	1 158
F	15	-	92	50	107	410	69	84	19	3	93	39	4	57	4	17	-	-	42	21	-	1 130
G	11	-	44	69	70	62	361	40	6	-	34	13	-	26	4	26	-	-	16	4	-	790
H	7	-	47	42	60	70	29	442	61	23	130	70	5	95	22	30	-	-	50	27	3	1 218
I	10	-	13	10	14	15	13	83	121	10	157	64	-	85	11	5	-	-	18	12	-	644
J	-	-	7	10	58	55	6	27	11	12	14	9	5	11	-	14	-	-	13	-	-	256
K	14	-	37	17	39	54	31	163	172	32	814	117	6	409	38	35	12	10	52	31	-	2 090
L	11	-	23	16	26	24	11	49	46	4	137	328	13	133	29	18	-	-	35	11	-	919
M	4	-	-	-	-	-	-	6	-	7	11	24	17	16	-	3	-	-	8	-	-	103
N	19	4	34	19	28	47	14	100	101	32	337	132	17	644	88	32	-	7	58	60	-	1 776
O	-	4	11	-	9	4	-	14	11	7	26	34	4	52	61	21	-	-	24	12	-	300
P	5	-	32	37	29	24	47	31	22	5	57	50	-	58	28	350	-	4	146	20	5	952
Q	-	-	-	-	-	-	-	3	-	-	-	-	-	8	3	6	-	-	-	-	-	31
R	-	-	-	-	-	-	-	3	-	-	5	-	-	-	-	10	-	-	10	3	-	41
S	7	-	31	51	36	42	25	54	20	-	67	32	3	82	17	153	-	-	665	82	9	1 379
T	6	-	6	-	4	3	-	8	9	-	17	-	-	24	6	12	-	-	25	74	3	205
U	-	-	-	-	3	-	-	5	-	-	-	-	-	6	-	5	-	-	19	4	5	58
<b>Zu- züge insge- samt</b>	<b>361</b>	<b>50</b>	<b>958</b>	<b>1 024</b>	<b>1 126</b>	<b>1 059</b>	<b>791</b>	<b>1 278</b>	<b>664</b>	<b>158</b>	<b>2 105</b>	<b>1 028</b>	<b>79</b>	<b>1 880</b>	<b>347</b>	<b>818</b>	<b>22</b>	<b>32</b>	<b>1 325</b>	<b>386</b>	<b>42</b>	<b>15 533</b>

1 ohne Umzüge innerhalb eines Hauses



## 237 Umzüge innerhalb der Hansestadt Rostock nach Stadtbereichen 2013 - Bevölkerung männlich - <sup>1</sup>

Quelle: Hansestadt Rostock, Stadtamt, Einwohnermelderegister

Von Stadt- be- reich	Nach Stadtbereich																				Fort- züge insge- samt	
	A	B	C	D	E	F	G	H	I	J	K	L	M	N	O	P	Q	R	S	T		U
	Personen																					
A	81	4	15	8	10	5	6	3	4	.	12	.	-	10	.	.	-	.	5	.	-	172
B	.	13	.	-	.	-	.	.	.	.	3	.	-	.	-	.	-	-	.	-	-	32
C	19	.	173	61	62	27	12	35	9	.	30	36	-	25	3	12	-	-	20	7	.	535
D	13	.	50	239	31	26	38	22	11	5	24	6	.	28	5	17	.	-	27	4	.	550
E	8	.	76	54	209	65	30	30	8	.	32	6	-	25	6	13	.	-	17	.	.	586
F	9	.	47	27	53	220	38	40	8	.	50	22	.	25	.	8	-	.	25	14	.	593
G	5	-	24	33	33	31	167	22	3	.	21	9	.	16	.	18	-	-	10	.	.	401
H	.	.	26	26	33	40	15	226	28	11	71	36	.	51	9	14	.	.	27	13	.	636
I	6	-	8	4	7	8	4	44	59	4	77	32	.	44	7	.	-	.	8	6	-	321
J	.	-	.	6	34	32	6	16	6	6	9	6	.	7	.	10	-	-	6	.	-	155
K	7	.	18	10	20	26	16	73	93	18	390	62	3	212	21	15	7	5	34	14	.	1 046
L	7	-	12	10	17	9	8	21	19	.	64	173	7	62	14	9	.	.	19	5	.	460
M	.	-	-	.	.	-	-	3	.	4	7	10	7	9	.	.	-	-	.	.	-	47
N	13	4	16	10	16	27	7	59	51	19	165	69	7	313	42	19	.	3	27	31	.	900
O	.	.	8	.	4	.	.	9	4	4	15	22	.	23	34	13	.	.	10	6	-	162
P	.	.	18	18	18	13	29	19	11	.	22	30	-	27	14	189	-	.	84	13	.	516
Q	-	-	-	-	-	.	-	-	.	-	.	.	-	.	.	.	-	-	.	-	-	15
R	.	-	-	-	.	-	-	.	.	-	.	.	-	.	.	4	-	-	6	.	-	18
S	4	-	21	25	14	22	13	29	9	.	24	18	.	39	8	87	.	.	334	34	6	691
T	.	.	6	.	.	.	.	5	6	.	12	.	-	12	.	6	-	-	14	36	3	112
U	-	-	.	-	.	-	.	.	.	-	.	.	-	.	.	.	-	-	12	.	.	31
<b>Zu- züge insge- samt</b>	<b>186</b>	<b>31</b>	<b>525</b>	<b>533</b>	<b>566</b>	<b>553</b>	<b>390</b>	<b>663</b>	<b>332</b>	<b>86</b>	<b>1 030</b>	<b>542</b>	<b>38</b>	<b>941</b>	<b>175</b>	<b>449</b>	<b>13</b>	<b>20</b>	<b>690</b>	<b>192</b>	<b>24</b>	<b>7 979</b>

<sup>1</sup> ohne Umzüge innerhalb eines Hauses

## 238 Umzüge innerhalb der Hansestadt Rostock nach Stadtbereichen 2013 - Bevölkerung weiblich - <sup>1</sup>

Quelle: Hansestadt Rostock, Stadtamt, Einwohnermelderegister

Von Stadt- be- reich	Nach Stadtbereich																				Fort- züge insge- samt	
	A	B	C	D	E	F	G	H	I	J	K	L	M	N	O	P	Q	R	S	T		U
	Personen																					
A	88	.	17	7	11	10	4	6	3	.	15	.	-	14	.	.	-	.	3	.	-	192
B	.	7	.	3	.	-	.	.	.	.	-	.	-	.	-	.	-	-	.	-	-	22
C	17	.	136	54	62	36	13	20	8	.	38	30	-	20	5	11	-	-	23	3	.	479
D	10	.	37	233	26	20	48	20	8	3	20	12	.	21	3	11	.	-	21	3	.	501
E	6	.	74	41	226	59	28	27	8	.	28	16	-	24	5	7	.	-	20	.	.	572
F	6	.	45	23	54	190	31	44	11	.	43	17	.	32	.	9	-	.	17	7	.	537
G	6	-	20	36	37	31	194	18	3	.	13	4	.	10	.	8	-	-	6	.	.	389
H	.	.	21	16	27	30	14	216	33	12	59	34	.	44	13	16	.	.	23	14	.	582
I	4	-	5	6	7	7	9	39	62	6	80	32	.	41	4	.	-	.	10	6	-	323
J	.	-	.	4	24	23	-	11	5	6	5	3	.	4	.	4	-	-	7	.	-	101
K	7	.	19	7	19	28	15	90	79	14	424	55	3	197	17	20	5	5	18	17	.	1 044
L	4	-	11	6	9	15	3	28	27	.	73	155	6	71	15	9	.	.	16	6	.	459
M	.	-	-	.	.	-	-	3	.	3	4	14	10	7	.	.	-	-	.	.	-	56
N	6	-	18	9	12	20	7	41	50	13	172	63	10	331	46	13	.	4	31	29	.	876
O	.	.	3	.	5	.	.	5	7	3	11	12	.	29	27	8	.	.	14	6	-	138
P	.	.	14	19	11	11	18	12	11	.	35	20	-	31	14	161	-	.	62	7	.	436
Q	-	-	-	-	-	.	-	3	.	-	.	.	-	.	.	.	.	-	.	-	-	16
R	.	-	-	-	.	-	-	.	.	-	.	.	-	.	.	6	-	.	4	.	-	23
S	3	-	10	26	22	20	12	25	11	.	43	14	.	43	9	66	.	.	331	48	3	688
T	.	.	-	.	.	.	.	3	3	.	5	.	-	12	.	6	-	-	11	38	-	93
U	-	-	.	-	.	-	.	.	.	-	.	.	-	.	-	.	-	-	7	.	.	27
<b>Zu- züge insge- samt</b>	<b>175</b>	<b>19</b>	<b>433</b>	<b>491</b>	<b>560</b>	<b>506</b>	<b>401</b>	<b>615</b>	<b>332</b>	<b>72</b>	<b>1 075</b>	<b>486</b>	<b>41</b>	<b>939</b>	<b>172</b>	<b>369</b>	<b>9</b>	<b>12</b>	<b>635</b>	<b>194</b>	<b>18</b>	<b>7 554</b>

<sup>1</sup> ohne Umzüge innerhalb eines Hauses

## 239 Umzüge innerhalb der Hansestadt Rostock nach Stadtbereichen 2005 bis 2013 - Bevölkerung insgesamt - <sup>1</sup>

Quelle: Hansestadt Rostock, Stadtamt, Einwohnermelderegister

Von Stadt- be- reich	Nach Stadtbereich																				Fort- züge insge- samt	
	A	B	C	D	E	F	G	H	I	J	K	L	M	N	O	P	Q	R	S	T		U
	Personen																					
A	1 943	39	372	229	189	121	50	150	92	26	228	51	12	253	42	21	.	10	40	19	.	<b>3 890</b>
B	45	218	38	33	25	8	20	20	21	7	48	12	-	33	8	37	.	.	43	11	8	<b>638</b>
C	332	17	3 679	881	1 037	716	349	459	197	46	549	492	16	426	85	146	.	9	239	48	.	<b>9 733</b>
D	217	30	745	5 224	622	613	621	364	121	33	409	179	11	331	68	219	7	7	296	67	23	<b>10 207</b>
E	183	28	1 206	947	4 078	1 151	498	588	164	52	559	272	31	420	119	191	3	3	316	46	17	<b>10 872</b>
F	111	18	778	631	1 016	4 662	593	781	256	48	731	309	22	511	99	202	4	11	354	56	29	<b>11 222</b>
G	81	11	430	612	471	519	2 617	334	96	25	302	130	8	220	62	120	.	9	162	36	.	<b>6 254</b>
H	122	19	338	408	481	841	212	3 908	605	210	1 103	552	67	804	236	220	20	14	385	130	36	<b>10 711</b>
I	70	8	117	119	154	191	71	705	1 169	205	1 346	462	122	819	162	95	11	5	156	87	17	<b>6 091</b>
J	16	4	70	54	154	220	35	220	85	148	166	92	16	104	20	104	.	.	52	10	4	<b>1 575</b>
K	198	36	298	348	449	555	278	1 322	1 547	319	8 095	1 138	172	3 879	527	361	42	52	456	252	33	<b>20 357</b>
L	78	20	221	195	230	296	97	557	445	119	1 358	2 933	206	1 067	207	181	12	8	292	49	17	<b>8 588</b>
M	30	4	14	32	21	26	.	67	73	48	111	213	141	133	33	21	-	.	31	24	5	<b>1 030</b>
N	178	30	221	267	316	369	172	857	764	198	3 458	1 062	186	6 013	667	371	56	41	474	279	39	<b>16 018</b>
O	30	11	63	68	88	72	42	213	105	41	410	198	18	425	491	253	11	11	232	60	8	<b>2 850</b>
P	46	25	217	300	235	295	209	359	173	15	547	320	15	473	240	3 589	52	36	1 461	136	50	<b>8 793</b>
Q	11	.	-	6	5	17	.	21	9	3	25	10	.	35	13	72	11	.	66	10	4	<b>323</b>
R	.	3	8	8	7	9	5	14	11	.	54	8	.	43	15	73	.	18	82	22	-	<b>387</b>
S	50	26	303	402	347	386	238	513	191	36	637	357	27	573	247	1 331	35	80	5 895	411	151	<b>12 236</b>
T	41	8	43	43	38	43	15	75	25	8	167	55	6	216	92	90	15	26	309	672	25	<b>2 012</b>
U	.	.	15	21	11	10	6	24	14	.	51	16	.	32	11	59	.	.	130	19	33	<b>461</b>
<b>Zu- züge insge- samt</b>	<b>3 787</b>	<b>557</b>	<b>9 176</b>	<b>10 828</b>	<b>9 974</b>	<b>11 120</b>	<b>6 131</b>	<b>11 551</b>	<b>6 163</b>	<b>1 589</b>	<b>20 354</b>	<b>8 861</b>	<b>1 080</b>	<b>16 810</b>	<b>3 444</b>	<b>7 756</b>	<b>289</b>	<b>347</b>	<b>11 471</b>	<b>2 444</b>	<b>516</b>	<b>144 248</b>

<sup>1</sup> ohne Umzüge innerhalb eines Hauses

## 240 Umzüge innerhalb der Hansestadt Rostock nach Stadtbereichen 2005 bis 2013 - Bevölkerung männlich - <sup>1</sup>

Quelle: Hansestadt Rostock, Stadtamt, Einwohnermelderegister

Von Stadt- be- reich	Nach Stadtbereich																				Fort- züge insge- samt	
	A	B	C	D	E	F	G	H	I	J	K	L	M	N	O	P	Q	R	S	T		U
	Personen																					
A	934	19	184	127	100	54	26	79	38	13	120	27	8	124	18	12	.	5	27	12	.	1 929
B	25	116	20	14	16	5	14	13	13	3	32	4	-	15	3	17	.	.	26	7	3	348
C	162	8	1 883	469	533	356	178	235	101	23	274	287	10	214	39	74	.	.	120	30	5	5 005
D	119	16	410	2 596	338	329	312	189	64	19	210	86	7	171	38	126	3	4	153	39	15	5 244
E	88	16	638	465	2 009	574	239	294	80	26	265	123	13	204	62	103	.	.	159	29	11	5 400
F	60	12	406	329	512	2 302	307	380	129	19	382	152	12	260	51	108	.	.	190	31	16	5 665
G	34	8	224	329	217	259	1 303	171	48	14	149	74	.	115	28	72	.	4	82	18	4	3 156
H	56	11	187	229	240	419	114	1 923	289	105	556	256	31	418	110	120	12	7	203	69	20	5 375
I	36	.	69	60	72	83	38	331	569	104	651	221	52	395	78	45	4	.	75	45	10	2 948
J	7	.	36	35	82	121	22	116	41	75	83	50	9	59	9	55	.	-	25	7	.	838
K	91	18	153	176	235	286	145	634	759	157	3 845	590	87	1 912	261	171	26	26	235	128	16	9 951
L	40	9	136	98	122	148	54	275	224	58	654	1 505	95	507	99	103	6	4	141	23	9	4 310
M	13	.	5	14	7	11	.	31	29	27	53	106	69	72	17	12	-	.	16	10	.	499
N	92	19	130	147	168	204	97	453	381	109	1 685	518	97	3 060	322	205	28	19	252	146	26	8 158
O	15	6	34	38	46	37	24	116	62	17	205	99	10	220	228	140	6	4	115	29	3	1 454
P	25	14	107	160	122	144	114	185	84	5	241	171	10	257	118	1 836	27	20	751	67	30	4 488
Q	6	-	-	.	.	10	.	11	3	.	17	.	.	18	6	39	5	.	35	3	.	171
R	.	.	4	.	.	4	.	10	5	-	26	.	.	20	7	34	.	13	41	8	-	189
S	26	14	169	204	176	211	120	261	102	17	313	169	12	290	117	704	22	39	3 025	208	79	6 278
T	13	4	31	25	23	27	8	42	15	.	93	21	.	114	49	53	6	14	177	324	18	1 065
U	.	.	8	12	6	7	3	13	7	.	26	9	.	17	6	25	.	.	76	11	15	246
<b>Zu- züge insge- samt</b>	<b>1 846</b>	<b>305</b>	<b>4 834</b>	<b>5 532</b>	<b>5 028</b>	<b>5 591</b>	<b>3 121</b>	<b>5 762</b>	<b>3 043</b>	<b>800</b>	<b>9 880</b>	<b>4 480</b>	<b>529</b>	<b>8 462</b>	<b>1 666</b>	<b>4 054</b>	<b>153</b>	<b>175</b>	<b>5 924</b>	<b>1 244</b>	<b>288</b>	<b>72 717</b>

<sup>1</sup> ohne Umzüge innerhalb eines Hauses

## 241 Umzüge innerhalb der Hansestadt Rostock nach Stadtbereichen 2005 bis 2013 - Bevölkerung weiblich - <sup>1</sup>

Quelle: Hansestadt Rostock, Stadtamt, Einwohnermelderegister

Von Stadt- be- reich	Nach Stadtbereich																				Fort- züge insge- samt	
	A	B	C	D	E	F	G	H	I	J	K	L	M	N	O	P	Q	R	S	T		U
	Personen																					
A	1 009	20	188	102	89	67	24	71	54	13	108	24	4	129	24	9	.	5	13	7	.	1 961
B	20	102	18	19	9	3	6	7	8	4	16	8	-	18	5	20	.	.	17	4	5	290
C	170	9	1 796	412	504	360	171	224	96	23	275	205	6	212	46	72	.	.	119	18	3	4 728
D	98	14	335	2 628	284	284	309	175	57	14	199	93	4	160	30	93	4	3	143	28	8	4 963
E	95	12	568	482	2 069	577	259	294	84	26	294	149	18	216	57	88	.	.	157	17	6	5 472
F	51	6	372	302	504	2 360	286	401	127	29	349	157	10	251	48	94	.	.	164	25	13	5 557
G	47	3	206	283	254	260	1 314	163	48	11	153	56	.	105	34	48	.	5	80	18	4	3 098
H	66	8	151	179	241	422	98	1 985	316	105	547	296	36	386	126	100	8	7	182	61	16	5 336
I	34	.	48	59	82	108	33	374	600	101	695	241	70	424	84	50	7	.	81	42	7	3 143
J	9	.	34	19	72	99	13	104	44	73	83	42	7	45	11	49	.	-	27	3	.	737
K	107	18	145	172	214	269	133	688	788	162	4 250	548	85	1 967	266	190	16	26	221	124	17	10 406
L	38	11	85	97	108	148	43	282	221	61	704	1 428	111	560	108	78	6	4	151	26	8	4 278
M	17	.	9	18	14	15	.	36	44	21	58	107	72	61	16	9	-	.	15	14	.	531
N	86	11	91	120	148	165	75	404	383	89	1 773	544	89	2 953	345	166	28	22	222	133	13	7 860
O	15	5	29	30	42	35	18	97	43	24	205	99	8	205	263	113	5	7	117	31	5	1 396
P	21	11	110	140	113	151	95	174	89	10	306	149	5	216	122	1 753	25	16	710	69	20	4 305
Q	5	-	-	.	.	7	.	10	6	.	8	.	.	17	7	33	6	.	31	7	.	152
R	.	.	4	.	.	5	.	4	6	-	28	.	.	23	8	39	.	5	41	14	-	198
S	24	12	134	198	171	175	118	252	89	19	324	188	15	283	130	627	13	41	2 870	203	72	5 958
T	28	4	12	18	15	16	7	33	10	.	74	34	.	102	43	37	9	12	132	348	7	947
U	.	.	7	9	5	3	3	11	7	.	25	7	.	15	5	34	.	.	54	8	18	215
<b>Zu- züge insge- samt</b>	<b>1 941</b>	<b>252</b>	<b>4 342</b>	<b>5 296</b>	<b>4 946</b>	<b>5 529</b>	<b>3 010</b>	<b>5 789</b>	<b>3 120</b>	<b>789</b>	<b>10 474</b>	<b>4 381</b>	<b>551</b>	<b>8 348</b>	<b>1 778</b>	<b>3 702</b>	<b>136</b>	<b>172</b>	<b>5 547</b>	<b>1 200</b>	<b>228</b>	<b>71 531</b>

<sup>1</sup> ohne Umzüge innerhalb eines Hauses

## 242 Eheschließungen und Ehescheidungen 1959 bis 2013

Quelle: Statistisches Amt Mecklenburg-Vorpommern

Jahr	Eheschließungen	Ehescheidungen	Ehescheidungen auf 100 Eheschließungen	Jahr	Eheschließungen	Ehescheidungen	Ehescheidungen auf 100 Eheschließungen
	Anzahl				Anzahl		
1959	1 715	235	13,7	1987	2 363	861	36,4
1960	1 866	236	12,6	1988	2 395	862	36,0
1961	1 837	286	15,6	1989	2 317	953	41,1
1962	1 981	229	11,6	1990	1 756	583	33,2
1963	1 908	257	13,5				
1964	1 814	338	18,6	1991	809	126	15,6
1965	1 675	390	23,3	1992	761	132	17,3
1966	1 643	345	21,0	1993	775	350	45,2
1967	1 602	367	22,9	1994	743	405	54,5
1968	1 616	382	23,6	1995	777	571	73,5
1969	1 799	372	20,7	1996	742	725	97,7
1970	1 772	464	26,2	1997	783	619	79,1
				1998	801	575	71,8
1971	1 748	483	27,6	1999	837	553	66,1
1972	1 733	596	34,4	2000	833	556	66,7
1973	1 992	677	34,0				
1974	2 091	672	32,1	2001	852	659	77,3
1975	2 182	655	30,0	2002	788	556	70,6
1976	2 303	837	36,3	2003	761	491	64,5
1977	2 358	806	34,2	2004	909	603	66,3
1978	2 263	752	33,2	2005	904	623	68,9
1979	2 147	714	33,3	2006	825	494	59,9
1980	2 023	644	31,8	2007	761	534	70,2
				2008	903	504	55,8
1981	2 014	862	42,8	2009	998	477	47,8
1982	1 159	910	78,5	2010	900	543	60,3
1983	2 075	796	38,4				
1984	2 200	455	20,7	2011	880	482	54,8
1985	2 162	1 409	65,2	2012	926	544	58,7
1986	2 296	1 002	43,6	2013	987	439	44,5

## 243 Ehescheidungen nach dem Antragsteller 1988 bis 2013

Quelle: Statistisches Amt Mecklenburg-Vorpommern

Jahr	Verfahren insgesamt	Davon haben den Antrag gestellt				beide Ehepartner
		der Mann		die Frau		
		ohne	mit	ohne	mit	
		Zustimmung der Frau		Zustimmung des Mannes		
Anzahl						
1988	862	2	258	6	596	-
1989	953	4	301	6	642	-
1990	583	2	195	4	382	-
1991	126	-	24	-	61	41
1992	132	-	24	2	74	32
1993	350	-	99	3	246	2
1994	405	-	103	2	300	-
1995	571	-	139	2	430	-
1996	725	-	188	-	537	-
1997	619	-	169	-	450	-
1998	575	-	151	-	424	-
1999	553	-	138	1	414	-
2000	556	2	169	6	379	-
2001	659	1	206	4	437	11
2002	556	-	154	1	383	18
2003	491	3	164	7	290	27
2004	603	5	214	6	333	45
2005	623	5	246	6	332	34
2006	494	1	169	7	297	20
2007	534	5	210	8	294	17
2008	504	2	198	1	290	13
2009	477	-	199	7	260	11
2010	543	4	218	11	295	15
2011	482	7	176	7	286	6
2012	544	2	211	8	321	2
2013	439	3	180	8	247	1

## 244 Ehescheidungen nach der Zahl der betroffenen Kinder 1988 bis 2013

Quelle: Statistisches Amt Mecklenburg-Vorpommern

Jahr	Geschiedene Ehen insgesamt	Davon				Gesamtzahl der betroffenen Kinder
		ohne Kinder	nach der Zahl der noch lebenden minderjährigen Kinder <sup>1</sup> dieser Ehen			
			1 Kind	2 Kinder	3 und mehr Kinder	
Anzahl						Personen
1988	862	255	344	230	33	908
1989	953	323	352	235	43	959
1990	583	202	216	153	12	560
1991	126	65	42	13	6	87
1992	132	36	56	36	4	140
1993	350	100	146	95	9	365
1994	405	122	167	100	16	420
1995	571	157	246	143	25	614
1996	725	203	298	195	29	779
1997	619	180	256	155	28	660
1998	575	190	226	130	29	580
1999	553	217	211	97	28	500
2000	556	273	194	76	13	394
2001	659	370	188	83	18	415
2002	556	273	194	74	15	393
2003	491	280	148	54	9	283
2004	603	367	151	75	10	336
2005	623	423	135	55	10	281
2006	494	295	131	59	9	276
2007	534	334	129	60	11	284
2008	504	308	138	52	6	261
2009	477	313	107	53	4	225
2010	543	355	133	51	4	254
2011	482	299	125	49	9	250
2012	544	336	133	58	17	303
<b>2013</b>	<b>439</b>	<b>266</b>	<b>109</b>	<b>60</b>	<b>4</b>	<b>242</b>

## 245 Ehescheidungen nach Ehedauer und Zahl der betroffenen Kinder 2013

Quelle: Statistisches Amt Mecklenburg-Vorpommern

Mit einer Ehedauer von ... bis einschließlich ... Jahren	Geschiedene Ehen insgesamt	Davon		
		ohne Kinder	nach der Zahl der noch lebenden minderjährigen Kinder <sup>1</sup> dieser Ehen	
			1 Kind	2 und mehr Kinder
Anzahl				
bis einschließlich 5	99	54	33	12
6 - 10	99	45	28	26
11 - 15	54	19	21	14
16 - 20	38	19	9	10
21 - 25	47	34	.	.
26 und mehr	102	95	.	.
<b>Insgesamt</b>	<b>439</b>	<b>266</b>	<b>109</b>	<b>64</b>

<sup>1</sup> einschließlich der legitimierten Kinder

## 246 Ehescheidungen nach der Dauer der Ehe 1988 bis 2013

Quelle: Statistisches Amt Mecklenburg-Vorpommern

Jahr	Geschiedene Ehen insgesamt	Davon mit einer Ehedauer von ... bis einschließlich ... Jahren					
		bis einschließlich 5	6 - 10	11 - 15	16 - 20	21 - 25	26 und mehr
Anzahl							
1988	862	348	187	143	83	56	45
1989	953	399	217	153	79	57	48
1990	583	217	109	103	67	34	53
1991	126	49	28	20	14	8	7
1992	132	49	39	21	13	9	1
1993	350	97	113	65	43	19	13
1994	405	87	151	70	63	20	14
1995	571	76	250	109	73	34	29
1996	725	51	310	156	121	51	36
1997	619	47	236	149	89	61	37
1998	575	45	180	151	86	66	47
1999	553	70	131	145	89	81	37
2000	556	54	116	159	111	67	49
2001	659	73	110	215	106	86	69
2002	556	84	120	129	111	67	45
2003	491	74	104	100	102	67	44
2004	603	103	116	107	114	76	87
2005	623	101	131	80	146	84	81
2006	494	79	110	61	104	68	72
2007	534	90	136	63	93	78	74
2008	504	76	114	67	80	84	83
2009	477	87	102	54	52	94	88
2010	543	99	116	61	57	110	100
2011	482	105	108	55	36	84	94
2012	544	96	123	88	50	72	115
<b>2013</b>	<b>439</b>	<b>99</b>	<b>99</b>	<b>54</b>	<b>38</b>	<b>47</b>	<b>102</b>

## 247 Personen und Haushalte nach Stadtbereichen 2013

Quelle: Hansestadt Rostock, Stadtamt, Einwohnermelderegister

Stadtbereich	Wohnberechtigte Bevölkerung					Haushalte	Personen je Haushalt
	insgesamt	davon mit		davon in			
		Hauptwohnung	Nebenwohnung	Haushalten	Gemeinschaftsunterkünften		
Personen							
A Warnemünde	8 390	7 864	526	8 272	118	4 674	1,77
B Rostock-Heide	1 732	1 563	169	1 685	47	921	1,83
C Lichtenhagen	14 683	14 255	428	14 073	610	7 819	1,80
D Groß Klein	13 212	12 903	309	12 807	405	7 224	1,77
E Lütten Klein	17 354	16 983	371	16 991	363	10 485	1,62
F Evershagen	16 879	16 585	294	16 400	479	9 167	1,79
G Schmarl	8 600	8 412	188	8 600	-	4 771	1,80
H Reutershagen	18 456	18 114	342	18 208	248	10 704	1,70
I Hansaviertel	8 748	8 509	239	8 599	149	5 196	1,65
J Gartenstadt/Stadtweide	3 396	3 295	101	3 018	378	1 290	2,34
K Kröpeliner-Tor-Vorstadt	20 229	19 438	791	19 969	260	13 214	1,51
L Südstadt	15 895	14 700	1 195	13 660	2 235	8 645	1,58
M Biestow	2 910	2 844	66	2 910	-	1 290	2,26
N Stadtmitte	19 163	18 513	650	18 387	776	10 773	1,71
O Brinckmansdorf	8 325	8 165	160	8 253	72	3 640	2,27
P Dierkow-Neu	10 780	10 579	201	10 757	23	6 565	1,64
Q Dierkow-Ost	1 121	1 095	26	1 121	-	527	2,13
R Dierkow-West	1 195	1 172	23	1 157	38	533	2,17
S Toitenwinkel	13 498	13 269	229	13 132	366	7 707	1,70
T Gehlsdorf	4 318	4 232	86	4 046	272	1 891	2,14
U Rostock-Ost	1 215	1 183	32	1 208	7	554	2,18
<b>Insgesamt</b>	<b>210 099</b>	<b>203 673</b>	<b>6 426</b>	<b>203 253</b>	<b>6 846</b>	<b>117 590</b>	<b>1,73</b>



## 248 Haushalte nach der Haushaltsgröße und Stadtbereichen 2013

Quelle: Hansestadt Rostock, Stadtamt, Einwohnermelderegister

Stadtbereich	Haushalte						
	insgesamt	davon mit ... Person(en)					
		einer	zwei	drei	vier	fünf	sechs und mehr
Anzahl							
A Warnemünde	4 674	2 145	1 761	514	215	33	6
B Rostock-Heide	921	387	375	101	49	.	.
C Lichtenhagen	7 819	3 728	2 681	865	392	112	41
D Groß Klein	7 224	3 585	2 367	812	319	96	45
E Lütten Klein	10 485	5 862	3 314	889	319	65	36
F Evershagen	9 167	4 480	3 032	1 035	429	133	58
G Schmarl	4 771	2 329	1 568	512	247	87	28
H Reutershagen	10 704	5 437	3 652	1 122	402	74	17
I Hansaviertel	5 196	2 886	1 542	501	220	40	7
J Gartenstadt/Stadtweide	1 290	321	510	228	176	45	10
K Kröpeliner-Tor-Vorstadt	13 214	8 796	2 824	1 018	454	98	24
L Südstadt	8 645	4 939	2 798	597	248	43	20
M Biestow	1 290	332	540	231	141	36	10
N Stadtmitte	10 773	6 179	2 616	1 142	671	134	31
O Brinckmansdorf	3 640	889	1 500	739	434	63	15
P Dierkow-Neu	6 565	3 753	1 853	636	245	61	17
Q Dierkow-Ost	527	132	261	76	52	.	.
R Dierkow-West	533	137	237	103	47	.	.
S Toitenwinkel	7 707	4 242	2 184	795	348	97	41
T Gehlsdorf	1 891	590	717	352	198	31	3
U Rostock-Ost	554	136	248	111	52	.	.
<b>Insgesamt</b>	<b>117 590</b>	<b>61 285</b>	<b>36 580</b>	<b>12 379</b>	<b>5 658</b>	<b>1 272</b>	<b>416</b>
Anteil an insgesamt (in %)	100	52,1	31,1	10,5	4,8	1,1	0,4

## 249 Haushalte mit Kindern nach Stadtbereichen 2013

Quelle: Hansestadt Rostock, Stadtamt, Einwohnermelderegister

Stadtbereich	Haushalte mit mindestens einem Erwachsenen und einem Kind unter 18 Jahren					Anteil der Haushalte mit Kindern an Haushalte insgesamt
	insgesamt	davon mit ... Kind(ern)				
		einem	zwei	drei	vier und mehr	in %
Anzahl						
A Warnemünde	531	349	169	.	.	11,4
B Rostock-Heide	103	68	30	.	.	11,2
C Lichtenhagen	1 271	749	387	99	36	16,3
D Groß Klein	1 167	697	345	92	33	16,2
E Lütten Klein	1 225	804	344	54	23	11,7
F Evershagen	1 459	887	428	105	39	15,9
G Schmarl	823	466	260	68	29	17,3
H Reutershagen	1 456	990	405	53	8	13,6
I Hansaviertel	731	488	205	32	6	14,1
J Gartenstadt/Stadtweide	337	156	136	38	7	26,1
K Kröpeliner-Tor-Vorstadt	1 642	1 090	476	63	13	12,4
L Südstadt	870	585	229	44	12	10,1
M Biestow	284	137	121	21	5	22,0
N Stadtmitte	1 813	1 045	649	103	16	16,8
O Brinckmansdorf	909	511	343	48	7	25,0
P Dierkow-Neu	998	641	284	59	14	15,2
Q Dierkow-Ost	80	41	36	.	.	15,2
R Dierkow-West	86	44	37	.	.	16,1
S Toitenwinkel	1 240	754	356	94	36	16,1
T Gehlsdorf	452	265	168	16	3	23,9
U Rostock-Ost	115	74	38	.	.	20,8
<b>Insgesamt</b>	<b>17 592</b>	<b>10 841</b>	<b>5 446</b>	<b>1 015</b>	<b>290</b>	<b>15,0</b>
Anteil an insgesamt (in %)	100	61,6	31,0	5,8	1,6	.

# Durchschnittliche Haushaltsgröße und Haushaltstypen in der Hansestadt Rostock nach Stadtbereichen

- Stand 31. Dezember 2013 -

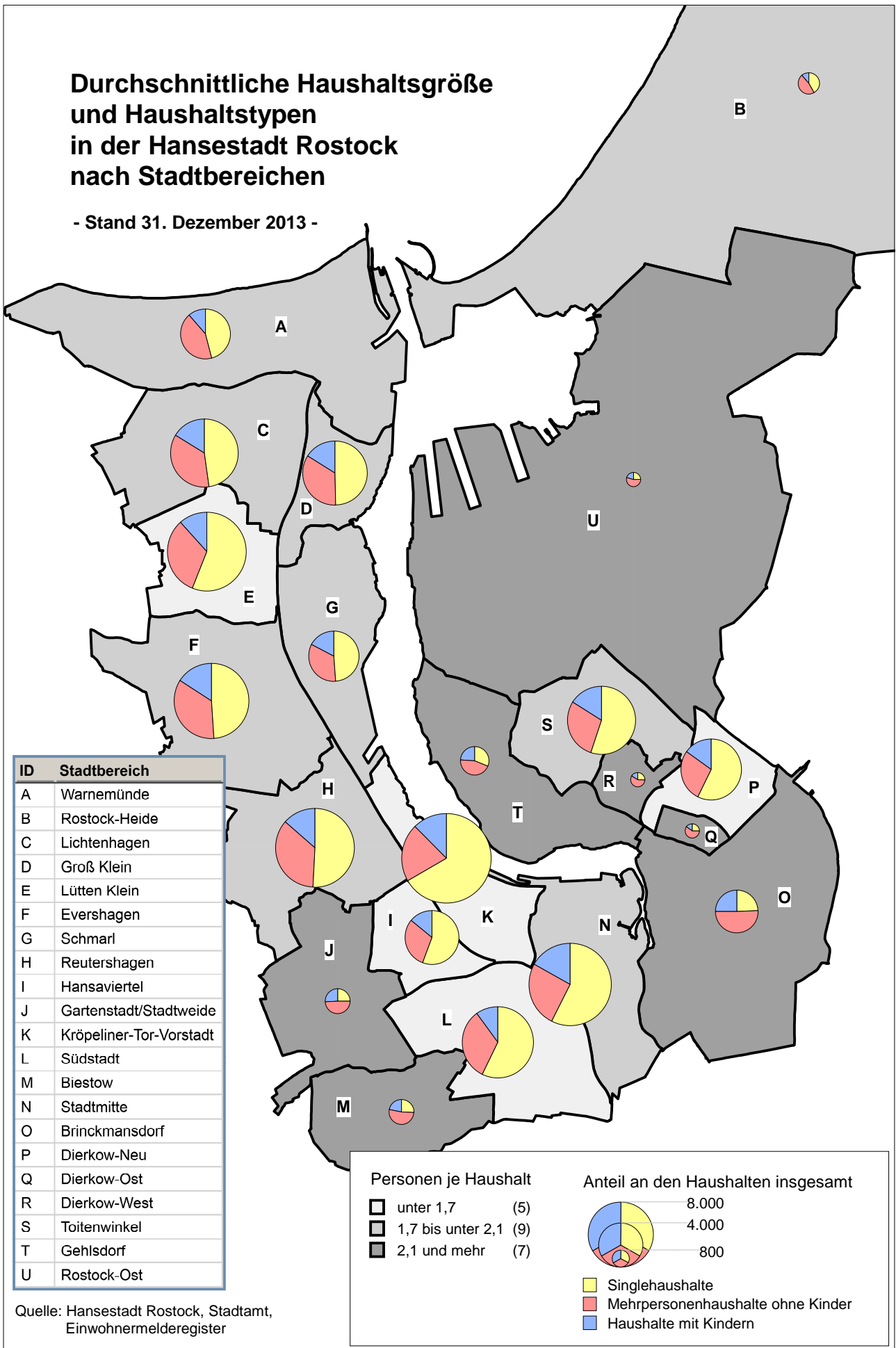

Quelle: Hansestadt Rostock, Stadtamt, Einwohnermelderegister

## 250 Haushalte nach Haushaltstyp und Stadtbereichen 2013

Quelle: Hansestadt Rostock, Stadtamt, Einwohnermelderegister

Stadtbereich	Haushalte							
	insgesamt	davon						
		Singlehaushalte	Ehepaare, kein Kind	unverheiratete Paare, kein Kind	Ehepaare, mindestens ein Kind	unverheiratete Paare, mindestens ein Kind	Alleinerziehende	sonstige Mehrpersonenhaushalte ohne Paare und ohne Kinder
Anzahl								
A Warnemünde	4 674	2 145	1 725	98	279	107	145	175
B Rostock-Heide	921	387	358	30	60	18	25	43
C Lichtenhagen	7 819	3 728	2 196	279	489	273	509	345
D Groß Klein	7 224	3 585	1 775	320	402	255	510	377
E Lütten Klein	10 485	5 862	2 494	365	353	240	632	539
F Evershagen	9 167	4 480	2 294	436	558	282	619	498
G Schmarl	4 771	2 329	1 137	222	287	182	354	260
H Reutershagen	10 704	5 437	2 965	413	574	353	529	433
I Hansaviertel	5 196	2 886	1 121	269	296	193	242	189
J Gartenstadt/Stadtweide	1 290	321	521	34	228	63	46	77
K Kröpeliner-Tor-Vorstadt	13 214	8 796	1 435	934	623	477	542	407
L Südstadt	8 645	4 939	2 197	328	361	184	325	311
M Biestow	1 290	332	607	26	187	47	50	41
N Stadtmitte	10 773	6 179	1 681	713	900	475	438	387
O Brinckmansdorf	3 640	889	1 583	114	635	145	129	145
P Dierkow-Neu	6 565	3 753	1 192	303	281	201	516	319
Q Dierkow-Ost	527	132	267	10	50	15	15	38
R Dierkow-West	533	137	273	6	55	12	19	31
S Toitenwinkel	7 707	4 242	1 480	391	426	281	533	354
T Gehlsdorf	1 891	590	665	109	272	96	84	75
U Rostock-Ost	554	136	262	16	74	19	22	25
<b>Insgesamt</b>	<b>117 590</b>	<b>61 285</b>	<b>28 228</b>	<b>5 416</b>	<b>7 390</b>	<b>3 918</b>	<b>6 284</b>	<b>5 069</b>
Anteil an insgesamt (in %)	100	52,1	24,0	4,6	6,3	3,3	5,3	4,3

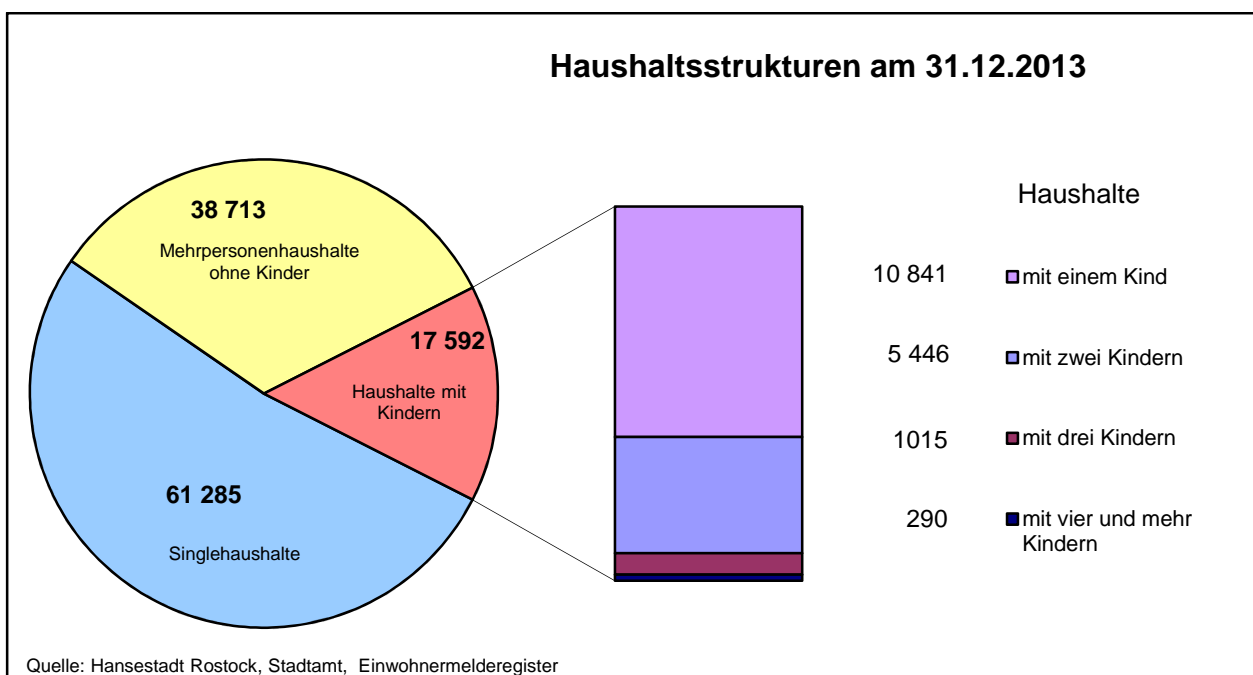

## 251 Alleinerziehende nach Stadtbereichen 2013

Quelle: Hansestadt Rostock, Stadtamt, Einwohnermelderegister

Stadtbereich	Alleinerziehende mit Kindern unter 18 Jahren									
	ins- gesamt	davon mit ... Kind(ern)				weib- lich	darunter			
		einem	zwei	drei	vier und mehr		davon mit ... Kind(ern)			
							einem	zwei	drei	vier und mehr
Personen										
A Warnemünde	145	116	28	.	.	140	112	27	.	.
B Rostock-Heide	25	23	.	.	.	24	22	.	.	.
C Lichtenhagen	509	333	129	33	14	474	305	123	32	14
D Groß Klein	510	315	150	34	11	476	287	144	34	11
E Lütten Klein	632	447	159	19	7	581	405	151	18	7
F Evershagen	619	417	146	40	16	589	395	140	38	16
G Schmarl	354	233	87	24	10	320	203	83	24	10
H Reutershagen	529	404	113	.	.	497	376	109	.	.
I Hansaviertel	242	190	42	.	.	224	173	41	.	.
J Gartenstadt/Stadtweide	46	32	.	.	.	33	21	.	.	.
K Kröpeliner-Tor-Vorstadt	542	425	107	.	.	510	399	101	.	.
L Südstadt	325	253	54	15	3	306	239	49	15	3
M Biestow	50	29	19	.	.	41	25	15	.	.
N Stadtmitte	438	300	122	.	.	394	273	107	.	.
O Brinckmansdorf	129	92	31	.	.	112	80	26	.	.
P Dierkow-Neu	516	357	131	21	7	473	319	126	21	7
Q Dierkow-Ost	15	8	7	-	-	9	6	3	-	-
R Dierkow-West	19	14	5	-	-	17	12	5	-	-
S Toitenwinkel	533	351	128	36	18	494	323	120	33	18
T Gehlsdorf	84	62	18	.	.	77	56	18	.	.
U Rostock-Ost	22	16	6	-	-	18	13	5	-	-
<b>Insgesamt</b>	<b>6 284</b>	<b>4 417</b>	<b>1 496</b>	<b>276</b>	<b>95</b>	<b>5 809</b>	<b>4 044</b>	<b>1 405</b>	<b>266</b>	<b>94</b>
Anteil an insgesamt (in %)	100	70,3	23,8	4,4	1,5	100	69,6	24,2	4,6	1,6

## 252 Singlehaushalte nach dem Alter und Stadtbereichen 2013

Quelle: Hansestadt Rostock, Stadtamt, Einwohnermelderegister

Stadtbereich	Singlehaushalte								Anteil der Single- haushalte an Haushalten insgesamt
	ins- gesamt	davon im Alter von ... bis unter ... Jahren							
		unter 25	25 - 35	35 - 45	45 - 55	55 - 65	65 - 75	75 und älter	
in %									
A Warnemünde	2 145	83	245	213	364	350	394	496	45,9
B Rostock-Heide	387	17	60	39	87	75	54	55	42,0
C Lichtenhagen	3 728	481	757	435	551	561	543	400	47,7
D Groß Klein	3 585	474	708	456	541	670	417	319	49,6
E Lütten Klein	5 862	551	940	536	905	736	929	1 265	55,9
F Evershagen	4 480	712	868	390	631	603	605	671	48,9
G Schmarl	2 329	307	510	303	372	348	269	220	48,8
H Reutershagen	5 437	611	1 165	530	734	623	545	1 229	50,8
I Hansaviertel	2 886	472	912	289	348	244	241	380	55,5
J Gartenstadt/Stadtweide	321	27	42	41	54	52	52	53	24,9
K Kröpeliner-Tor-Vorstadt	8 796	1 931	3 485	1 160	962	469	305	484	66,6
L Südstadt	4 939	363	768	376	705	588	673	1 466	57,1
M Biestow	332	12	27	19	61	54	39	120	25,7
N Stadtmitte	6 179	1 042	2 100	943	798	519	310	467	57,4
O Brinckmansdorf	889	45	143	111	200	147	107	136	24,4
P Dierkow-Neu	3 753	558	989	354	695	636	265	256	57,2
Q Dierkow-Ost	132	6	15	7	19	24	21	40	25,0
R Dierkow-West	137	8	10	8	31	24	32	24	25,7
S Toitenwinkel	4 242	597	1 081	465	911	615	252	321	55,0
T Gehlsdorf	590	27	106	82	151	95	71	58	31,2
U Rostock-Ost	136	12	18	18	40	22	13	13	24,5
<b>Insgesamt</b>	<b>61 285</b>	<b>8 336</b>	<b>14 949</b>	<b>6 775</b>	<b>9 160</b>	<b>7 455</b>	<b>6 137</b>	<b>8 473</b>	<b>52,1</b>
Anteil an insgesamt (in %)	100	13,6	24,4	11,1	14,9	12,2	10,0	13,8	.



# 3

## ***Wirtschaft und Arbeitsmarkt***

## Vorbemerkungen

Das **Bruttoinlandsprodukt** zu Marktpreisen umfasst die innerhalb eines abgegrenzten Wirtschaftsgebietes erbrachte wirtschaftliche Gesamtleistung. Hierbei wird zu der zu Herstellungspreisen bewerteten Bruttowertschöpfung aller Wirtschaftsbereiche und Sektoren des Gebietes die Differenz aus Gütersteuern und Gütersubventionen addiert.

Die **Bruttowertschöpfung** zu Herstellungspreisen umfasst die innerhalb eines abgegrenzten Wirtschaftsgebietes erbrachte wirtschaftliche Leistung, und zwar den Wert aller im Berichtszeitraum produzierten Waren und Dienstleistungen (Produktionswert zu Herstellungspreisen) abzüglich des Wertes der bei der Produktion verbrauchten Güter (Vorleistungen zu Anschaffungspreisen einschließlich FISIM) der einzelnen Wirtschaftsbereiche, Sektoren oder der Volkswirtschaft insgesamt. Die Bruttowertschöpfung enthält nicht die Gütersteuern abzüglich Gütersubventionen

Im Jahr 2011 wurden die nationalen und regionalen Volkswirtschaftlichen Gesamtrechnungen im Rahmen europäischer Rechtsvorschriften und auf Basis internationaler Standards umfassend revidiert. Revision bedeutet hierbei Überarbeitung der Ergebnisse durch Einbeziehung neuer Daten bzw. neuer Statistiken und Anwendung verbesserter bzw. neuer Berechnungsmethoden. Aufgrund der datenbedingten und methodischen Änderungen im Rahmen der Revision, aber auch durch die Neustrukturierung der Wirtschaftszweig-Klassifikation 2008 ist es in den Regionalergebnissen des Bruttoinlandsprodukts bzw. der Bruttowertschöpfung zu Korrekturen unterschiedlicher Größenordnungen gekommen. Die in diesem Bericht veröffentlichten Revisionsergebnisse zum Berechnungsstand August 2013 sind daher mit Angaben der Berechnungsstände August 2010 und früher nicht vergleichbar.

Das **Primäreinkommen** der privaten Haushalte enthält die Einkommen aus Erwerbstätigkeit und Vermögen, die den inländischen privaten Haushalten zugeflossen sind (dazu zählen Arbeitnehmerentgelt, die Selbständigeneinkommen der Einzelunternehmen und Selbständigen, der Betriebsüberschuss etc.). Das verfügbare Einkommen der privaten Haushalte sind die Einkommen, die den privaten Haushalten zufließen und für Konsum- und Sparzwecke verwendet werden können.

Das geleistete **Arbeitnehmerentgelt** umfasst sämtliche Geld- und Sachleistungen und schließt neben den Bruttolöhnen und -gehältern auch die Sozialbeiträge der Arbeitgeber ein. Der Ausweis erfolgt am Arbeitsort.

**Erwerbstätige** sind alle Personen, die unabhängig von der Dauer ihrer Arbeitszeit einer oder mehreren Erwerbstätigkeiten nachgehen. Zu den Erwerbstätigen gehören die Selbständigen, mithelfenden Familienangehörigen, beschäftigten Arbeitnehmer und auch die Soldaten (einschließlich Wehr- und Zivildienstleistende). Zur Bestimmung von Pro-Kopf-Größen des Bruttoinlandsprodukts und der Bruttowertschöpfung werden zu den Erwerbstätigen alle Personen unabhängig von ihrem Wohnsitz gerechnet, die am Arbeitsort erwerbstätig sind. Als **Arbeitnehmer** zählt, wer zeitlich überwiegend als Arbeiter, Angestellter, Beamter, Richter, Berufssoldat, Soldat auf Zeit, Wehr- oder Zivildienstleistender/Person im Bundesfreiwilligendienst, Auszubildender, Praktikant oder Volontär in einem Arbeits- bzw. Dienstverhältnis steht. Eingeschlossen sind auch Heimarbeiter sowie marginal Beschäftigte. Nicht berücksichtigt werden die Beschäftigten bei extraterritorialen Organisationen und Körperschaften

**Sozialversicherungspflichtig Beschäftigte** umfassen alle Arbeitnehmer einschließlich der zu ihrer Berufsausbildung Beschäftigten, die kranken-, renten-, pflegeversicherungspflichtig und/oder beitragspflichtig nach dem Recht der Arbeitsförderung sind oder für die von Arbeitgebern Beitragsanteile nach dem Recht der Arbeitsförderung zu entrichten sind. **Nicht** zu den sozialversicherungspflichtig Beschäftigten zählen dagegen Beamte, Selbstständige, mithelfende Familienangehörige, Berufs- und Zeitsoldaten, sowie Wehr- und Zivildienstleistende. Die sozialversicherungspflichtig beschäftigten Arbeitnehmer werden nach dem Arbeitsort, nach dem Wohnort und seit 1998 nach den Stadtbereichen ausgewiesen. Als **Pendler** werden jene sozialversicherungspflichtig Beschäftigten bezeichnet, deren Wohnortgemeinde nicht mit dem gemeindebezogenen Sitz des Beschäftigtenbetriebes übereinstimmt. Eine **geringfügig entlohnte Beschäftigung** liegt vor, wenn das Arbeitsentgelt aus dieser Beschäftigung regelmäßig im Monat 450 Euro nicht überschreitet. Die Grundlage der Statistik der geringfügigen Beschäftigung bildet seit dem 01.04.1999 das Meldeverfahren für sozialversicherungspflichtige Arbeitnehmer. Die korrigierten Ergebnisse gelten ab jeweiligem Berichtsstichtag für einen Zeitraum von drei Jahren als vorläufig.

Bei der **Umsatzsteuerstatistik** dienen maschinell lesbare Datenträger, die dem Statistischen Amt in anonymisierter Form von der Finanzverwaltung zur Verfügung gestellt werden, als Erhebungsunterlagen. In der Umsatzsteuerstatistik erfasst werden nur steuerpflichtige Unternehmen mit steuerbaren Jahresumsätzen ab 17 500 EUR. Die wirtschafts-systematische Zuordnung des umsatzsteuerpflichtigen Unternehmens erfolgt nach dem Schwerpunkt seiner wirtschaftlichen Tätigkeit, gemessen am Anteil der Wertschöpfung. Entsprechend dieser Zuordnung wird ein Unternehmen mit mehreren Betrieben oder örtlichen Einheiten (Filialen, Tochterunternehmen) als eine Einheit mit seinem gesamten Jahresumsatz am Sitz seiner Geschäftsleitung erfasst.

Die **Gewerbean- und Gewerbeabmeldungen** wurden den amtlichen Ergebnissen des Statistischen Amtes Mecklenburg-Vorpommern entnommen. Der **Gewerbebestand** umfasst die im Stadtamt der Hansestadt Rostock registrierten Gewerbe.

Die **Insolvenzstatistik** erfasst die eröffneten, die mangels Masse abgelehnten und die mit Schuldenbereinigungsplan beendeten Insolvenzverfahren und gibt einen Überblick über die Anzahl der Insolvenzen und den Umfang der finanziellen Forderungen der Gläubiger. Die Meldung dieser Insolvenzfälle erfolgt jeweils durch die zuständigen Insolvenzgerichte an das Statistische Amt. Örtlich zuständig ist dabei das Insolvenzgericht, in dessen Bezirk der Schuldner seinen allgemeinen Gerichtsstand hat.

Die **Arbeitslosenquote** auf Basis aller zivilen Erwerbspersonen ist der prozentuale Anteil der Arbeitslosen an allen zivilen Erwerbspersonen zuzüglich der Arbeitslosen zu einem bestimmten Stichtag. Zu den zivilen Erwerbspersonen zählen alle Selbständigen (einschließlich mithelfenden Familienangehörigen) und alle abhängigen zivilen Erwerbspersonen. Die abhängigen Erwerbspersonen setzen sich aus den sozialversicherungspflichtigen Beschäftigten, den geringfügig Beschäftigten und den Beamten zusammen. Diese Quote entspricht internationalen Standards und ist für internationale Vergleiche üblich und erforderlich. Die Berechnung der Arbeitslosenquote auf Basis der abhängigen zivilen Erwerbspersonen ist der prozentuale Anteil der Arbeitslosen an den abhängigen zivilen Erwerbspersonen einschließlich der Arbeitslosen zu einem bestimmten Stichtag. **Jahresdurchschnittszahlen** wurden wie folgt berechnet: für Arbeitslose, offene Stellen aus 12 Monatswerten (halber Dezember des Vorjahres, Januar bis November und halber Dezember des laufenden Jahres). Mit der Einführung des Sozialgesetzbuches II im **Jahre 2005** änderten sich die Grundlagen für die **Arbeitsmarktstatistiken**. Die Bundesagentur für Arbeit musste neue Verfahren und Datenlieferungsprozesse aufbauen, um vollständige hinreichend sichere und differenzierte Daten bereitstellen zu können. Der **Erhebungsstichtag** der Bundesagentur für Arbeit liegt seit **2005** in der **Monatsmitte**.

	<b>Seite</b>
<b>Tabellen</b>	
301 Bruttoinlandsprodukt zu Marktpreisen 2000 bis 2012	95
302 Bruttowertschöpfung zu Herstellungspreisen 2000 bis 2012	96
303 Bruttowertschöpfung zu Herstellungspreisen nach Wirtschaftsbereichen 2000 bis 2012	97
304 Primäreinkommen der privaten Haushalte 1995 bis 2012	98
305 Verfügbares Einkommen der privaten Haushalte 1995 bis 2012	98
306 Arbeitnehmerentgelt 2000 bis 2012	99
307 Arbeitnehmerentgelt nach Wirtschaftsbereichen 2000 bis 2012	100
308 Bruttolöhne und -gehälter 2000 bis 2012	101
309 Bruttolöhne und -gehälter nach Wirtschaftsbereichen 2000 bis 2012	102
310 Erwerbstätige und Arbeitnehmer 2000 bis 2012	103
311 Entwicklung der Zahl der Erwerbstätigen nach Wirtschaftsbereichen 2000 bis 2012	104
312 Entwicklung der Zahl der Arbeitnehmer nach Wirtschaftsbereichen 2000 bis 2012	105
313 Sozialversicherungspflichtig beschäftigte Arbeitnehmer (Arbeitsort) 1992 bis 2013	106
314 Sozialversicherungspflichtig beschäftigte Arbeitnehmer (Arbeitsort) nach Altersgruppen 1994 bis 2013	106
315 Ausländische sozialversicherungspflichtig Beschäftigte (Arbeitsort) 1996 bis 2013	107
316 Sozialversicherungspflichtig Beschäftigte (Arbeitsort) nach Wirtschaftsabschnitten am 30. Juni 2013	107
317 Sozialversicherungspflichtig Beschäftigte (Arbeitsort) nach dem Berufsabschluss 2008 bis 2013	108
318 Sozialversicherungspflichtig Beschäftigte (Wohnort) nach Stadtbereichen 2013	108
319 Sozialversicherungspflichtig beschäftigte Arbeitnehmer und Pendler 1994 bis 2013	109
320 Aus- und Einpendler der Sozialversicherungspflichtig Beschäftigten im Juni 1995 bis 2011	109
321 Aus- und Einpendler nach Geschlecht und Herkunft am 30. Juni 2013	110
322 Geringfügig entlohnte Beschäftigte (Arbeitsort) 2003 bis 2013	112
323 Geringfügig entlohnte Beschäftigte (Arbeitsort) nach Altersgruppen 2008 bis 2013	112
324 Ausländische geringfügig entlohnte Beschäftigte (Arbeitsort) 2008 bis 2013	113
325 Geringfügig entlohnte Beschäftigte (Arbeitsort) nach Wirtschaftsabschnitten und dem Berufsabschluss im Juni 2008 bis 2013	113
326 Gewerbean- und Gewerbeabmeldungen 1991 bis 2013	114
327 Gewerbean- und Gewerbeabmeldungen nach Rechtsformen 1996 bis 2013	114
328 Gewerbean- und Gewerbeabmeldungen nach Wirtschaftszweigen 1996 bis 2007	115
329 Gewerbean- und Gewerbeabmeldungen nach Wirtschaftsabschnitten 2008 bis 2013	115
330 Gewerbebestand nach Wirtschaftszweigen 1997 bis 2006	116
331 Gewerbebestand nach Wirtschaftszweigen 2007 bis 2013	117
332 Unternehmensstatistik der Industrie- und Handelskammer 1999 bis 2008	118
333 Unternehmensstatistik der Industrie- und Handelskammer 2009 bis 2013	118
334 Handwerksbetriebe nach Berufen in der Handwerkskammer 1998 bis 2013	119
335 Handwerksähnliche Betriebe nach Berufen in der Handwerkskammer 1998 bis 2013	120
336 Umsatzsteuerpflichtige, deren steuerbarer Umsatz und Umsatzsteuervorauszahlung nach ausgewählten Wirtschaftsabschnitten 2009 bis 2012	121
337 Insolvenzverfahren 1995 bis 2013	123
338 Unternehmensinsolvenzen nach ausgewählten Wirtschaftsabschnitten und Rechtsformen 2008 bis 2013	124
339 Insolvenzverfahren übriger Schuldner nach ausgewählten Merkmalen 2006 bis 2013	124
340 Verarbeitendes Gewerbe sowie Bergbau und Gewinnung von Steinen und Erden 2006 bis 2013	125
341 Verarbeitendes Gewerbe sowie Bergbau und Gewinnung von Steinen und Erden nach Wirtschaftsabschnitten 2008 bis 2013	126
342 Investitionen der Betriebe von Unternehmen des Verarbeitenden Gewerbes mit 20 und mehr Beschäftigten 1992 bis 2012	127
343 Bauhauptgewerbe 1991 bis 2013	128
344 Ausbaugewerbe 1991 bis 2013	129
345 Betriebe im Bauhauptgewerbe vom 30. Juni 1996 bis 2013	130
346 Betriebe im Bauhauptgewerbe nach Wirtschaftszweigen 1996 bis 2008	131
347 Betriebe im Bauhauptgewerbe nach Wirtschaftszweigen 2009 bis 2013	131
348 Betriebe im Bauhauptgewerbe nach Beschäftigtengrößenklassen 1996 bis 2013	132

	<b>Seite</b>	
349	Beschäftigte im Bauhauptgewerbe nach der Stellung im Betrieb Ende Juni 1996 bis 2013	133
350	Geleistete Arbeitsstunden und baugewerblicher Umsatz im Bauhauptgewerbe nach Bauart im Juni 2003 bis 2013	133
351	Ergebnisse der jährlichen Erhebung im Ausbaugewerbe der Betriebe von Unternehmen mit 10 und mehr Beschäftigten vom 30.6.1997 bis 30.6.2013	134
352	Betriebe im Ausbaugewerbe nach Wirtschaftszweigen Ende Juni 1991 bis 2008	135
353	Betriebe im Ausbaugewerbe nach Wirtschaftszweigen Ende Juni 2009 bis 2013	135
354	Betriebe und Beschäftigte im Ausbaugewerbe Ende Juni 2002 bis 2013	135
355	Geleistete Arbeitsstunden und Bruttoentgelte im Ausbaugewerbe im 2. Vierteljahr 2002 bis 2013	136
356	Gesamtumsatz und baugewerblicher Umsatz im Ausbaugewerbe im 2. Vierteljahr 2002 bis 2013	136
357	Arbeitslose im Jahresdurchschnitt 1992 bis 2013	137
358	Arbeitslose nach Altersgruppen im Jahresdurchschnitt 1998 bis 2013	138
359	Arbeitslose nach ausgewählten Personengruppen im Jahresdurchschnitt 1998 bis 2013	138
360	Arbeitslosenquoten im Jahresdurchschnitt 2009 bis 2013	139
361	Arbeitslose nach SGB II und SGB III im Jahresdurchschnitt 2005 bis 2013	139
362	Eckdaten zur Grundsicherung für Arbeitssuchende nach SGB II im Jahresdurchschnitt 2005 bis 2013	140
363	Monatliche Leistungen nach SGB II im Jahresdurchschnitt 2005 bis 2013	142
364	Arbeitslose nach Berufsbereichen am Jahresende 2012 bis 2013	142
365	Entwicklung der Arbeitslosen nach Stadtbereichen 2000 bis 2013	143
366	Verbraucherpreisindizes in Mecklenburg-Vorpommern nach Hauptgruppen 1995 bis 2013	146
367	Krautfahrer Preisindizes in Mecklenburg-Vorpommern 2007 bis 2013	146
368	Preisindizes im Zusammenhang mit Wohnen in Mecklenburg-Vorpommern 1995 bis 2013	147
369	Preisindizes der Hauptgruppe Nahrungsmittel und alkoholfreie Getränke in Mecklenburg-Vorpommern 1995 bis 2013	147
370	Ausstellungen 1994 bis 2013	148
371	Spezialmärkte, Volksfeste und Jahrmärkte 1991 bis 2013	148
372	Wochenmärkte 1991 bis 2013	149

## **Karten und Abbildungen**

Bruttoinlandsprodukt je Erwerbstätigen zu Marktpreisen 2000 bis 2012	95
Bruttowertschöpfung je Erwerbstätigen zu Herstellungspreisen 2000 bis 2012	96
Arbeitnehmerentgelt je Arbeitnehmer 2000 bis 2012	99
Bruttolöhne und -gehälter je Arbeitnehmer 2000 bis 2012	101
Erwerbstätige und Arbeitnehmer 2000 bis 2012	103
Aus- und Einpendlerverhalten der Hansestadt Rostock mit dem Landkreis Rostock am 30.06.2013	111
Geringfügig entlohnte Beschäftigte 2003 bis 2013	112
Gewerbean- und Gewerbeabmeldungen 1991 bis 2013	114
Entwicklung des Gewerbebestandes 1992 bis 2013	115
Insolvenzverfahren von Unternehmen 1995 bis 2013	123
Entwicklung des Gesamtumsatzes je Beschäftigten im Verarbeitenden Gewerbe sowie Bergbau und Gewinnung von Steinen und Erden 2006 bis 2013	125
Bauhauptgewerbe 1991 bis 2013	128
Ausbaugewerbe 1991 bis 2013	129
Betriebe im Bauhaupt- und Ausbaugewerbe Ende Juni 1991 bis 2013	134
Arbeitslose und Arbeitslosenquoten im Jahresdurchschnitt 1998 bis 2013	137
Entwicklung des Anteils der Arbeitslosen an der Bevölkerung im Alter von 15 bis unter 65 Jahren der Hansestadt Rostock nach Stadtbereichen 2003 bis 2008 und 2008 bis 2013	144
Anteil der Arbeitslosen an der Bevölkerung im Alter von 15 bis unter 65 Jahren in der Hansestadt Rostock nach Stadtbereichen - Dezember 2013 -	145



### 301 Bruttoinlandsprodukt zu Marktpreisen 2000 bis 2012

Quelle: Statistisches Amt Mecklenburg-Vorpommern

Jahr	Bruttoinlandsprodukt zu Marktpreisen				
	insgesamt			je Erwerbstätigen	
	absolut	Veränderung gegenüber dem Vorjahr	Anteil am Landeswert	absolut	Abweichung vom Landeswert =100
	Millionen EUR	um %	in %	EUR	um %
2000	4 819	.	16,5	45 986	+ 19,2
2001	4 662	- 3,3	15,7	44 901	+ 12,6
2002	4 647	- 0,3	15,6	45 223	+ 11,5
2003	4 574	- 1,6	15,4	45 232	+ 9,4
2004	4 841	+ 5,8	15,9	47 917	+ 13,0
2005	5 033	+ 4,0	16,4	50 468	+ 17,6
2006	4 915	- 2,4	15,6	48 467	+ 10,9
2007	5 327	+ 8,4	16,0	51 454	+ 13,4
2008	5 612	+ 5,3	16,5	53 194	+ 15,1
2009	5 525	- 1,5	16,5	52 101	+ 15,3
2010	5 840	+ 5,7	16,9	55 308	+ 18,3
2011	5 879	+ 0,7	16,5	55 018	+ 12,6
<b>2012</b>	<b>6 238</b>	<b>+ 6,1</b>	<b>17,0</b>	<b>56 761</b>	<b>+ 12,4</b>

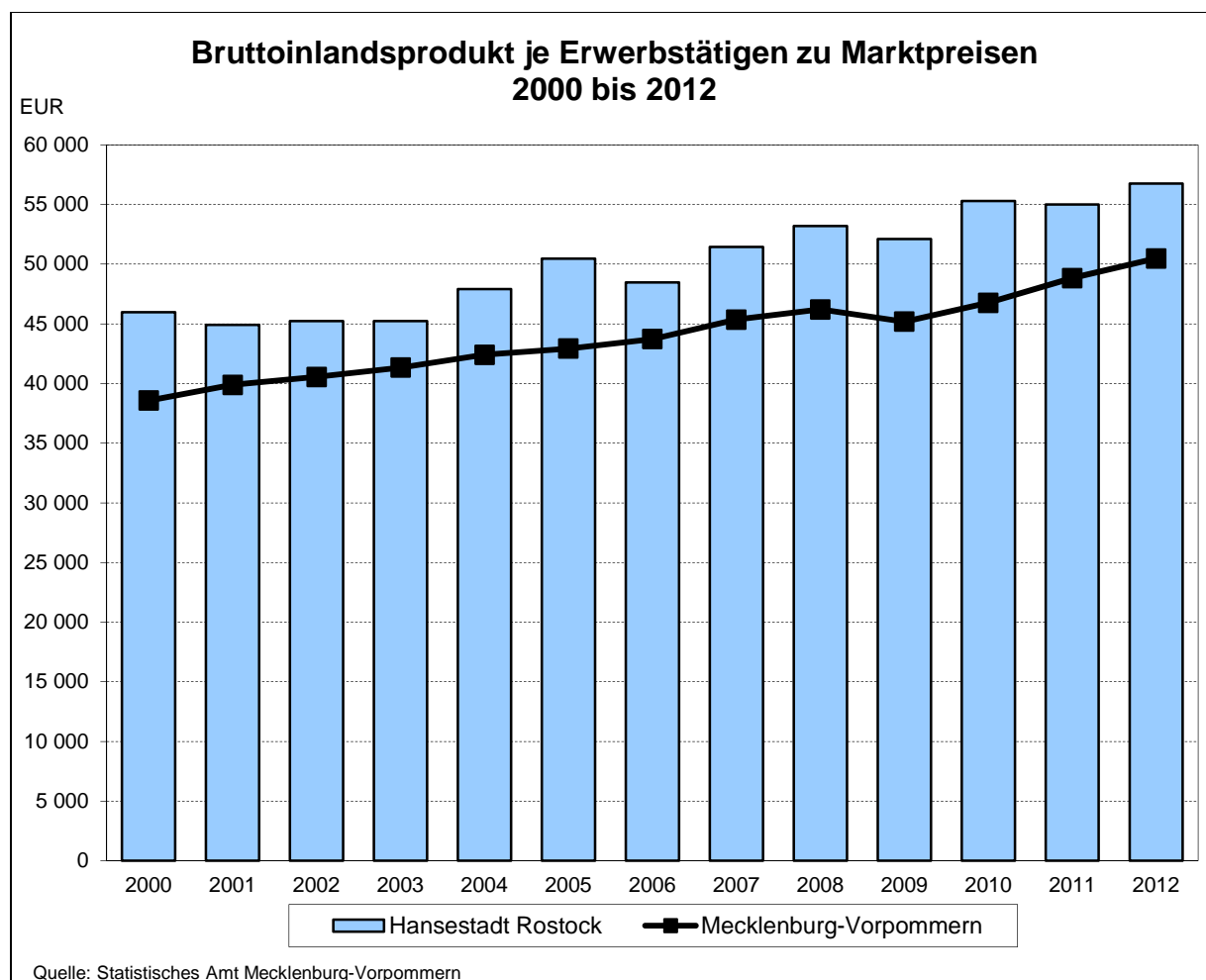

### 302 Bruttowertschöpfung zu Herstellungspreisen 2000 bis 2012

Quelle: Statistisches Amt Mecklenburg-Vorpommern

Jahr	Bruttowertschöpfung zu Herstellungspreisen				
	insgesamt			je Erwerbstätigen	
	absolut	Veränderung gegenüber dem Vorjahr	Anteil am Landeswert	absolut	Abweichung vom Landesdurchschnitt
	Millionen EUR	um %	in %	EUR	um %
2000	4 334	.	16,5	41 358	+ 19,2
2001	4 199	- 3,1	15,7	40 446	+ 12,6
2002	4 190	- 0,2	15,6	40 774	+ 11,5
2003	4 118	- 1,7	15,4	40 723	+ 9,4
2004	4 373	+ 6,2	15,9	43 287	+ 13,0
2005	4 540	+ 3,8	16,4	45 521	+ 17,6
2006	4 431	- 2,4	15,6	43 699	+ 10,9
2007	4 775	+ 7,8	16,0	46 126	+ 13,4
2008	5 029	+ 5,3	16,5	47 672	+ 15,1
2009	4 926	- 2,0	16,4	46 458	+ 15,3
2010	5 232	+ 6,2	16,9	49 548	+ 18,3
2011	5 260	+ 0,5	16,5	49 221	+ 12,6
<b>2012</b>	<b>5 583</b>	<b>+ 6,2</b>	<b>17,0</b>	<b>50 809</b>	<b>+ 12,4</b>

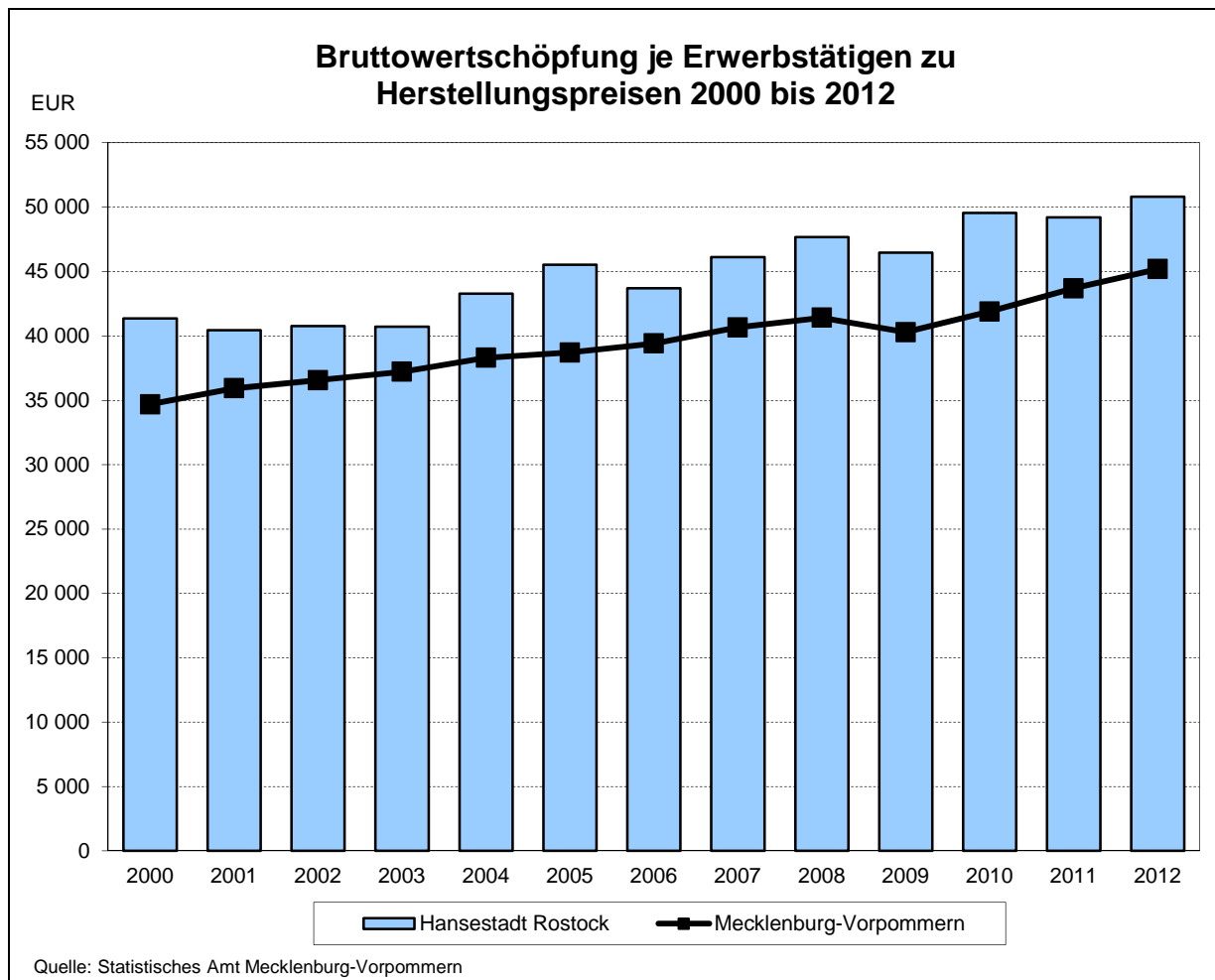

### 303 Bruttowertschöpfung zu Herstellungspreisen nach Wirtschaftsbereichen 2000 bis 2012

Quelle: Statistisches Amt Mecklenburg-Vorpommern

Jahr	Bruttowertschöpfung insgesamt	Davon nach Wirtschaftsbereichen <sup>1</sup>							
		Land- und Forstwirtschaft, Fischerei (A)	Produzierendes Gewerbe (B bis F)			Dienstleistungsbereiche (G bis T)			
			B bis F insgesamt	Verarbeitendes Gewerbe (C)	Baugewerbe (F)	G bis T insgesamt	davon		
							Handel, Verkehr, Lagerei, Gastgewerbe, Information u. Kommunikation (G bis J)	Finanz-, Versicherungs- u. Unternehmensdienstleister (K bis N)	Öffentliche u. sonstige Dienstleister, Erziehung, Gesundheit, Private Haushalte (O bis T)
<b><u>Bruttowertschöpfung zu Herstellungspreisen (Millionen EUR)</u></b>									
2000	4 334	1	781	329	274	3 553	1 122	990	1 442
2001	4 199	2	757	336	242	3 441	1 163	803	1 474
2002	4 190	3	756	351	229	3 431	1 116	825	1 491
2003	4 118	4	655	265	203	3 459	1 118	814	1 527
2004	4 373	3	643	279	177	3 727	1 150	878	1 599
2005	4 540	2	661	302	153	3 877	1 307	912	1 658
2006	4 431	2	657	274	155	3 772	1 163	961	1 648
2007	4 775	3	765	391	161	4 007	1 260	1 015	1 732
2008	5 029	3	901	442	156	4 125	1 324	1 018	1 784
2009	4 926	2	839	402	143	4 085	1 255	1 005	1 825
2010	5 232	2	886	375	166	4 344	1 263	1 220	1 861
2011	5 260	3	897	375	187	4 360	1 311	1 117	1 932
<b>2012</b>	<b>5 583</b>	<b>3</b>	<b>1 034</b>	<b>489</b>	<b>189</b>	<b>4 547</b>	<b>1 283</b>	<b>1 152</b>	<b>2 112</b>
<b><u>Veränderung gegenüber dem Vorjahr (um %)</u></b>									
2001	- 3,1	+ 276,8	- 3,1	+ 2,1	- 11,7	- 3,2	+ 3,7	- 18,8	+ 2,3
2002	- 0,2	+ 29,7	+ 0,0	+ 4,3	- 5,3	- 0,3	- 4,1	+ 2,7	+ 1,1
2003	- 1,7	+ 60,3	- 13,4	- 24,5	- 11,3	+ 0,8	+ 0,2	- 1,3	+ 2,5
2004	+ 6,2	- 28,9	- 1,8	+ 5,3	- 13,0	+ 7,7	+ 11,8	+ 7,8	+ 4,7
2005	+ 3,8	- 35,2	+ 2,7	+ 8,5	- 13,6	+ 4,0	+ 4,6	+ 3,9	+ 3,7
2006	- 2,4	+ 10,3	- 0,5	- 9,3	+ 1,7	- 2,7	- 11,1	+ 5,4	- 0,6
2007	+ 7,8	+ 29,5	+ 16,4	+ 42,9	+ 3,9	+ 6,2	+ 8,4	+ 5,6	+ 5,1
2008	+ 5,3	+ 26,2	+ 17,7	+ 12,9	- 3,3	+ 2,9	+ 5,0	+ 0,3	+ 3,0
2009	- 2,0	- 31,2	- 6,8	- 8,9	- 8,4	- 1,0	- 5,2	- 1,2	+ 2,3
2010	+ 6,2	- 7,5	+ 5,6	- 6,9	+ 16,2	+ 6,3	+ 0,6	+ 21,3	+ 2,0
2011	+ 0,5	+ 40,7	+ 1,3	+ 0,0	+ 12,5	+ 0,4	+ 3,8	- 8,4	+ 3,8
<b>2012</b>	<b>+ 6,2</b>	<b>- 3,2</b>	<b>+ 15,2</b>	<b>+ 30,6</b>	<b>+ 1,0</b>	<b>+ 4,3</b>	<b>- 2,1</b>	<b>+ 3,1</b>	<b>+ 9,3</b>
<b><u>Anteil an der Bruttowertschöpfung insgesamt (in %)</u></b>									
2000	100	0,0	18,0	7,6	6,3	82,0	25,9	22,8	33,3
2001	100	0,0	18,0	8,0	5,8	81,9	27,7	19,1	35,1
2002	100	0,1	18,1	8,4	5,5	81,9	26,6	19,7	35,6
2003	100	0,1	15,9	6,4	4,9	84,0	27,1	19,8	31,7
2004	100	0,1	14,7	6,4	4,0	85,2	28,6	20,1	36,6
2005	100	0,0	14,6	6,7	3,4	85,4	28,8	20,1	36,5
2006	100	0,0	14,8	6,2	3,5	85,1	26,2	21,7	37,2
2007	100	0,1	16,0	8,2	3,4	83,9	26,4	21,2	36,3
2008	100	0,1	17,9	8,8	3,1	82,0	26,3	20,2	35,5
2009	100	0,0	17,0	8,2	2,9	82,9	25,5	20,4	37,0
2010	100	0,0	16,9	7,2	3,2	83,0	24,1	23,3	35,6
2011	100	0,1	17,1	7,1	3,6	82,9	24,9	21,2	36,7
<b>2012</b>	<b>100</b>	<b>0,1</b>	<b>18,5</b>	<b>8,8</b>	<b>3,4</b>	<b>81,4</b>	<b>23,0</b>	<b>20,6</b>	<b>37,8</b>

<sup>1</sup> Systematik der Wirtschaftszweige, (Ausgabe deutsche Fassung WZ 2008)

### 304 Primäreinkommen der privaten Haushalte <sup>1</sup> 1995 bis 2012 <sup>2</sup>

Quelle: Statistisches Amt Mecklenburg-Vorpommern

Jahr	Primäreinkommen						
	insgesamt			je Einwohner			
	absolut	Veränderung gegenüber dem Vorjahr	Anteil am Landeswert (MV)	absolut	Veränderung gegenüber dem Vorjahr	Landeswert MV=100	Deutschland=100
	Millionen EUR	um %	in %	EUR	um %		
1995	2 887	x	13,5	12 508	x	106,7	72,7
1996	2 839	- 1,6	13,1	12 662	+ 1,2	106,4	73,2
1997	2 752	- 3,1	12,6	12 646	- 0,1	104,8	72,2
1998	2 717	- 1,3	12,2	12 914	+ 2,1	104,9	72,3
1999	2 770	+ 1,9	12,1	13 470	+ 4,3	105,9	74,0
2000	2 794	+ 0,9	12,0	13 837	+ 2,7	105,9	74,0
2001	2 791	- 0,1	11,8	13 965	+ 0,9	104,6	73,1
2002	2 777	- 0,5	11,9	13 988	+ 0,2	104,8	73,2
2003	2 775	- 0,1	11,8	13 998	+ 0,1	103,4	72,3
2004	2 790	+ 0,5	11,6	14 085	+ 0,6	101,1	72,1
2005	2 862	+ 2,6	11,8	14 380	+ 2,1	101,3	72,3
2006	2 948	+ 3,0	11,9	14 789	+ 2,8	101,4	71,7
2007	3 056	+ 3,7	12,0	15 291	+ 3,4	101,2	71,9
2008	3 167	+ 3,6	12,0	15 784	+ 3,2	99,8	71,5
2009	3 219	+ 1,6	12,2	16 040	+ 1,6	100,4	74,0
2010	3 280	+ 1,9	12,2	16 258	+ 1,4	99,4	72,9
2011	3 391	+ 3,4	12,1	16 701	+ 2,7	97,9	71,3
<b>2012</b>	<b>3.455</b>	<b>+ 1,9</b>	<b>12,1</b>	<b>16 890</b>	<b>+ 1,1</b>	<b>96,6</b>	<b>70,0</b>

<sup>1</sup> einschließlich privater Organisationen ohne Erwerbszweck

<sup>2</sup> Die zurückgerechneten Ergebnisse für die Jahre 1995 bis 2010 nach der Revision 2011 sind nicht mit Angaben der früheren Berechnungsstände vergleichbar.

### 305 Verfügbares Einkommen der privaten Haushalte <sup>1</sup> 1995 bis 2012 <sup>2</sup>

Quelle: Statistisches Amt Mecklenburg-Vorpommern

Jahr	Verfügbares Einkommen						
	insgesamt			je Einwohner			
	absolut	Anteil am Landeswert (MV)	darunter	absolut	Veränderung gegenüber dem Vorjahr	Landeswert MV=100	Deutschland=100
			empfangene Sozialleistungen				
Millionen EUR	in %		EUR	um %			
1995	2 684	13,0	37,7	11 631	x	102,8	79,8
1996	2 711	12,8	40,1	12 089	+ 3,9	104,1	81,6
1997	2 646	12,3	42,2	12 157	+ 0,6	102,6	81,0
1998	2 643	12,1	43,2	12 560	+ 3,3	103,7	82,3
1999	2 717	12,0	42,6	13 214	+ 5,2	104,8	84,8
2000	2 716	11,8	41,5	13 448	+ 1,8	104,2	85,0
2001	2 765	11,7	42,4	13 836	+ 2,9	103,5	84,5
2002	2 805	11,8	43,5	14 129	+ 2,1	103,9	85,5
2003	2 841	11,7	44,1	14 329	+ 1,4	102,9	84,8
2004	2 868	11,6	44,2	14 477	+ 1,0	101,1	84,2
2005	2 933	11,7	42,4	14 734	+ 1,8	101,0	83,9
2006	3 004	11,8	41,0	15 072	+ 2,3	100,9	83,9
2007	3 033	11,9	39,5	15 175	+ 0,7	100,7	83,1
2008	3 080	11,9	39,0	15 352	+ 1,2	99,0	81,8
2009	3 201	12,1	40,9	15 951	+ 3,9	99,9	85,1
2010	3 242	12,1	41,0	16 067	+ 0,7	98,9	83,1
2011	3 293	12,1	40,0	16 221	+ 1,0	97,3	80,8
<b>2012</b>	<b>3 345</b>	<b>12,0</b>	<b>39,9</b>	<b>16 352</b>	<b>+ 0,8</b>	<b>96,0</b>	<b>79,7</b>

<sup>1</sup> einschließlich privater Organisationen ohne Erwerbszweck

<sup>2</sup> Die zurückgerechneten Ergebnisse für die Jahre 1995 bis 2010 nach der Revision 2011 sind nicht mit Angaben der früheren Berechnungsstände vergleichbar.

### 306 Arbeitnehmerentgelt 2000 bis 2012

Quelle: Statistisches Amt Mecklenburg-Vorpommern

Jahr	Arbeitnehmerentgelt				
	insgesamt			je Arbeitnehmer	
	absolut	Veränderung gegenüber dem Vorjahr	Anteil am Landeswert	absolut	Abweichung vom Landesdurchschnitt
	Millionen EUR	um %	in %	EUR	um %
2000	2 478	x	14,8	25 184	+ 5,0
2001	2 498	+ 0,8	15,1	25 733	+ 5,8
2002	2 494	- 0,2	15,1	26 084	+ 5,5
2003	2 482	- 0,5	15,2	26 526	+ 5,5
2004	2 488	+ 0,3	15,2	26 733	+ 5,7
2005	2 499	+ 0,5	15,2	27 349	+ 6,5
2006	2 506	+ 0,3	15,3	27 054	+ 5,6
2007	2 598	+ 3,7	15,4	27 481	+ 6,1
2008	2 750	+ 5,8	15,9	28 509	+ 8,3
2009	2 838	+ 3,2	16,0	29 296	+ 9,0
2010	2 884	+ 1,6	16,0	29 883	+ 8,6
2011	3 020	+ 4,7	16,3	30 834	+ 8,0
<b>2012</b>	<b>3 223</b>	<b>+ 6,7</b>	<b>16,9</b>	<b>31 835</b>	<b>+ 8,3</b>

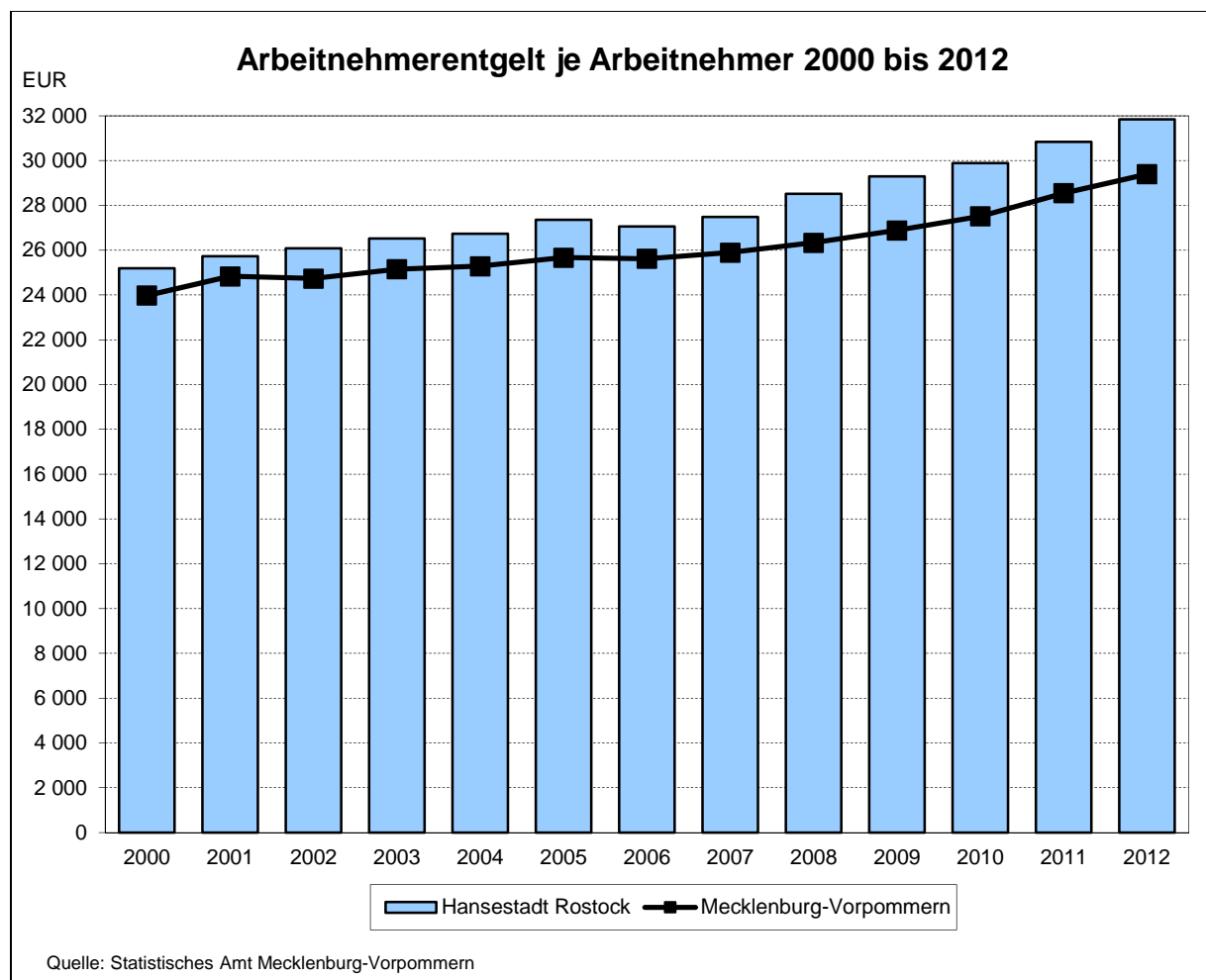

### 307 Arbeitnehmerentgelt nach Wirtschaftsbereichen 2000 bis 2012

Quelle: Statistisches Amt Mecklenburg-Vorpommern

Jahr	Arbeitnehmerentgelt insgesamt	Davon nach Wirtschaftsbereichen <sup>1</sup>							
		Land- und Forstwirtschaft, Fischerei (A)	Produzierendes Gewerbe (B bis F)			Dienstleistungsbereiche (G bis T)			
			B bis F insgesamt	darunter		G bis T insgesamt	davon		
				Verarbeitendes Gewerbe (C)	Baugewerbe (F)		Handel, Verkehr, Lagerei, Gastgewerbe, Information u. Kommunikation (G bis J)	Finanz-, Versicherungs- u. Unternehmensdienstleister; Grundstücks- u. Wohnungswesen (K bis N)	Öffentliche u. sonstige Dienstleister, Erziehung, Gesundheit; Private Haushalte (O bis T)
<b><u>Arbeitnehmerentgelt (Millionen EUR)</u></b>									
2000	2 478	.	470	226	171	2 002	520	383	1 098
2001	2 498	.	454	223	159	2 039	516	394	1 129
2002	2 494	.	426	217	133	2 062	514	393	1 156
2003	2 482	.	408	212	116	2 069	503	386	1 180
2004	2 488	.	408	216	106	2 078	493	367	1 217
2005	2 499	.	390	212	92	2 108	486	377	1 245
2006	2 506	.	401	237	74	2 104	501	398	1 206
2007	2 598	.	409	244	77	2 188	519	433	1 236
2008	2 750	.	435	270	75	2 314	554	464	1 295
2009	2 838	.	454	286	74	2 382	569	467	1 346
2010	2 884	.	443	264	84	2 439	579	488	1 372
2011	3 020	.	469	277	88	2 549	598	515	1 436
<b>2012</b>	<b>3 223</b>	.	<b>502</b>	<b>300</b>	<b>96</b>	<b>2 719</b>	<b>606</b>	<b>541</b>	<b>1 572</b>
<b><u>Veränderung gegenüber dem Vorjahr (um %)</u></b>									
2001	+ 0,8	.	- 3,4	- 1,3	- 6,9	+ 1,9	- 0,8	+ 2,9	+ 2,8
2002	- 0,2	.	- 6,2	- 2,7	- 16,5	+ 1,2	- 0,5	- 0,4	+ 2,5
2003	- 0,5	.	- 4,4	- 2,5	- 12,4	+ 0,3	- 2,1	- 1,7	+ 2,0
2004	+ 0,3	.	.	+ 2,2	- 8,8	+ 0,4	- 1,9	- 5,0	+ 3,2
2005	+ 0,5	.	- 4,3	- 2,2	- 13,6	+ 1,4	- 1,6	+ 2,7	+ 2,3
2006	+ 0,3	.	+ 2,8	+ 11,9	- 18,7	- 0,2	+ 3,1	+ 5,5	- 3,1
2007	+ 3,7	.	+ 2,0	+ 3,0	+ 3,9	+ 4,0	+ 3,5	+ 8,9	+ 2,5
2008	+ 5,8	.	+ 6,3	+ 10,6	- 3,7	+ 5,8	+ 6,9	+ 7,2	+ 4,8
2009	+ 3,2	.	+ 4,4	+ 6,0	- 0,4	+ 2,9	+ 2,6	+ 0,7	+ 3,9
2010	+ 1,6	.	- 2,4	- 7,7	+ 13,6	+ 2,4	+ 1,8	+ 4,4	+ 2,0
2011	+ 4,7	.	+ 5,9	+ 5,2	+ 4,5	+ 4,5	+ 3,3	+ 5,6	+ 4,7
<b>2012</b>	<b>+ 6,7</b>	.	<b>+ 7,1</b>	<b>+ 8,1</b>	<b>+ 9,3</b>	<b>+ 6,7</b>	<b>+ 1,2</b>	<b>+ 5,1</b>	<b>+ 9,5</b>
<b><u>Anteil am Arbeitnehmerentgelt insgesamt (in %)</u></b>									
2000	100	.	19,0	9,1	6,9	80,8	21,0	15,5	44,3
2001	100	.	18,2	8,9	6,4	81,6	20,7	15,8	45,2
2002	100	.	17,1	8,7	5,3	82,7	20,6	15,8	46,4
2003	100	.	16,4	8,5	4,7	83,4	20,3	15,6	47,5
2004	100	.	16,4	8,7	4,3	83,5	19,8	14,8	48,9
2005	100	.	15,6	8,5	3,7	84,3	19,4	15,1	49,8
2006	100	.	16,0	9,5	3,0	84,0	20,0	15,9	48,1
2007	100	.	15,7	9,4	3,0	84,2	20,0	16,7	47,6
2008	100	0,1	15,8	9,8	2,7	84,1	20,1	16,9	47,1
2009	100	0,1	16,0	10,1	2,6	83,9	20,0	16,5	47,4
2010	100	0,1	15,4	9,2	2,9	84,6	20,1	16,9	47,6
2011	100	0,1	15,5	9,2	2,9	84,4	19,8	17,1	47,5
<b>2012</b>	<b>100</b>	<b>0,1</b>	<b>15,6</b>	<b>9,3</b>	<b>3,0</b>	<b>84,4</b>	<b>18,8</b>	<b>16,8</b>	<b>48,8</b>

<sup>1</sup> Systematik der Wirtschaftszweige, (Ausgabe deutsche Fassung WZ 2008)

### 308 Bruttolöhne und -gehälter 2000 bis 2012

Quelle: Statistisches Amt Mecklenburg-Vorpommern

Jahr	Bruttolöhne und -gehälter				
	insgesamt			je Arbeitnehmer	
	absolut	Veränderung gegenüber dem Vorjahr	Anteil am Landeswert	absolut	Abweichung vom Landesdurchschnitt
	Millionen EUR	um %	in %	EUR	um %
2000	2 043	.	14,8	20 763	+ 5,0
2001	2 063	+ 1,0	15,1	21 248	+ 5,7
2002	2 059	- 0,2	15,1	21 535	+ 5,4
2003	2 041	- 0,9	15,1	21 813	+ 5,3
2004	2 043	+ 0,1	15,2	21 958	+ 5,5
2005	2 046	+ 0,1	15,2	22 387	+ 6,3
2006	2 067	+ 1,0	15,3	22 312	+ 5,5
2007	2 148	+ 3,9	15,4	22 720	+ 6,0
2008	2 268	+ 5,6	15,9	23 516	+ 8,1
2009	2 340	+ 3,1	16,0	24 154	+ 8,8
2010	2 374	+ 1,5	16,0	24 598	+ 8,5
2011	2 491	+ 4,9	16,3	25 433	+ 7,8
<b>2012</b>	<b>2 660</b>	<b>+ 6,8</b>	<b>16,9</b>	<b>26 276</b>	<b>+ 8,0</b>

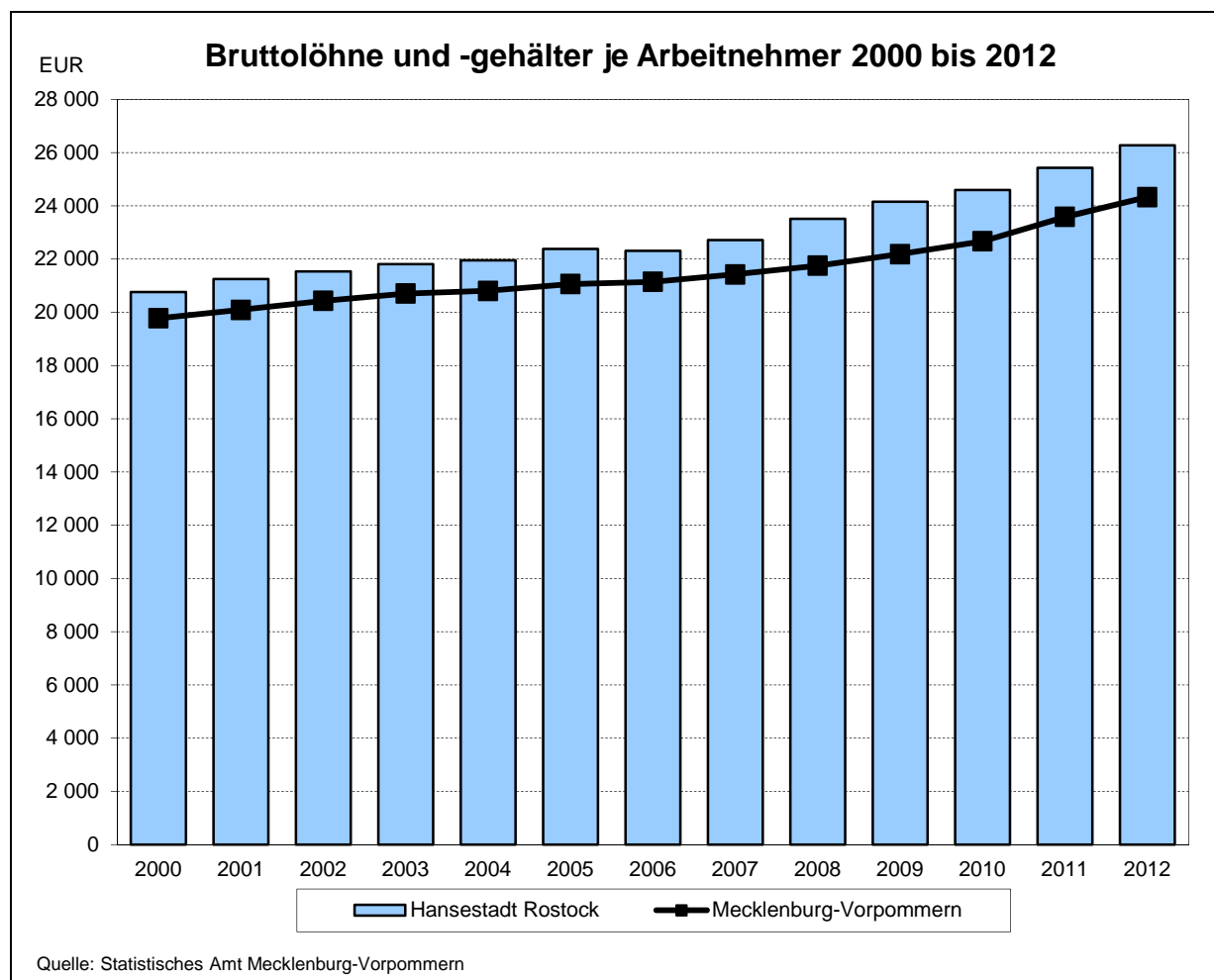

### 309 Bruttolöhne und -gehälter nach Wirtschaftsbereichen 2000 bis 2012

Quelle: Statistisches Amt Mecklenburg-Vorpommern

Jahr	Bruttolöhne und -gehälter insgesamt	Davon nach Wirtschaftsbereichen <sup>1</sup>							
		Land- und Forstwirtschaft, Fischerei (A)	Produzierendes Gewerbe (B bis F)			Dienstleistungsbereiche (G bis T)			
			B bis F insgesamt	darunter		G bis T insgesamt	davon		
				Verarbeitendes Gewerbe (C)	Baugewerbe (F)		Handel, Verkehr, Lagerei, Gastgewerbe, Information u. Kommunikation (G bis J)	Finanz-, Versicherungs- u. Unternehmensdienstleister; Grundstücks- u. Wohnungswesen (K bis N)	Öffentliche u. sonstige Dienstleister, Erziehung, Gesundheit; Private Haushalte (O bis T)
<b><u>Bruttolöhne und -gehälter (Millionen EUR)</u></b>									
2000	2 043	.	389	188	140	1 649	436	318	895
2001	2 063	.	376	186	131	1 683	434	328	921
2002	2 059	.	354	181	110	1 701	432	327	942
2003	2 041	.	337	176	96	1 699	422	320	957
2004	2 043	.	338	180	87	1 704	414	305	985
2005	2 046	.	324	177	76	1 720	407	314	1 000
2006	2 067	.	333	197	61	1 733	421	332	980
2007	2 148	.	340	203	64	1 807	438	362	1 007
2008	2 268	.	362	225	62	1 905	469	389	1 047
2009	2 340	.	379	239	62	1 959	481	392	1 086
2010	2 374	.	368	220	70	2 004	489	408	1 107
2011	2 491	.	392	233	73	2 097	506	432	1 159
<b>2012</b>	<b>2 660</b>	.	<b>421</b>	<b>253</b>	<b>80</b>	<b>2 237</b>	<b>513</b>	<b>454</b>	<b>1 270</b>
<b><u>Veränderung gegenüber dem Vorjahr (um %)</u></b>									
2001	+ 1,0	.	- 3,3	- 1,2	- 6,8	+ 2,1	- 0,5	+ 3,1	+ 2,9
2002	- 0,2	.	- 6,0	- 2,7	- 16,3	+ 1,1	- 0,4	- 0,4	+ 2,3
2003	- 0,9	.	- 4,6	- 2,7	- 12,6	- 0,1	- 2,4	- 2,0	+ 1,5
2004	+ 0,1	.	+ 0,1	+ 2,3	- 8,7	+ 0,3	- 1,8	- 4,8	+ 2,9
2005	+ 0,1	.	- 4,0	- 1,8	- 13,3	+ 1,0	- 1,8	+ 3,0	+ 1,5
2006	+ 1,0	.	+ 2,6	+ 11,8	- 18,9	+ 0,8	+ 3,6	+ 5,8	- 2,0
2007	+ 3,9	.	+ 2,1	+ 2,8	+ 4,4	+ 4,3	+ 4,0	+ 9,0	+ 2,8
2008	+ 5,6	.	+ 6,5	+ 10,9	- 3,5	+ 5,4	+ 7,2	+ 7,4	+ 3,9
2009	+ 3,1	.	+ 4,6	+ 6,3	- 0,4	+ 2,9	+ 2,6	+ 0,7	+ 3,7
2010	+ 1,5	.	- 2,8	- 8,2	+ 13,6	+ 2,3	+ 1,6	+ 4,2	+ 1,9
2011	+ 4,9	.	+ 6,6	+ 6,2	+ 4,7	+ 4,7	+ 3,5	+ 5,9	+ 4,7
<b>2012</b>	<b>+ 6,8</b>	.	<b>+ 7,4</b>	<b>+ 8,5</b>	<b>+ 9,4</b>	<b>+ 6,7</b>	<b>+ 1,3</b>	<b>+ 5,2</b>	<b>+ 9,6</b>
<b><u>Anteil an den Bruttolöhnen und -gehältern insgesamt (in %)</u></b>									
2000	100	.	19,0	9,2	6,9	80,7	21,3	15,6	43,8
2001	100	.	18,2	9,0	6,3	81,6	21,0	15,9	44,6
2002	100	.	17,2	8,8	5,3	82,6	21,0	15,9	45,8
2003	100	.	16,5	8,6	4,7	83,2	20,7	15,7	46,9
2004	100	.	16,5	8,8	4,3	83,4	20,3	14,9	48,2
2005	100	.	15,9	8,7	3,7	84,1	19,9	15,3	48,9
2006	100	.	16,1	9,5	3,0	83,8	20,4	16,1	47,4
2007	100	.	15,8	9,5	3,0	84,1	20,4	16,9	46,9
2008	100	0,1	16,0	9,9	2,7	84,0	20,7	17,2	46,2
2009	100	0,1	16,2	10,2	2,6	83,7	20,6	16,8	46,4
2010	100	0,1	15,5	9,3	2,9	84,4	20,6	17,2	46,6
2011	100	0,1	15,8	9,4	2,9	84,2	20,3	17,3	46,5
<b>2012</b>	<b>100</b>	<b>0,1</b>	<b>15,8</b>	<b>9,5</b>	<b>3,0</b>	<b>84,1</b>	<b>19,3</b>	<b>17,1</b>	<b>47,7</b>

<sup>1</sup> Systematik der Wirtschaftszweige, (Ausgabe deutsche Fassung WZ 2008)



### 310 Erwerbstätige und Arbeitnehmer 2000 bis 2012 <sup>1</sup>

Quelle: Statistisches Amt Mecklenburg-Vorpommern

Jahr	Erwerbstätige			Arbeitnehmer		
	insgesamt	Veränderung gegenüber dem Vorjahr	Anteil am Landeswert	insgesamt	Veränderung gegenüber dem Vorjahr	Anteil am Landeswert
	1 000 Personen	um %	in %	1 000 Personen	um %	in %
2000	104,8	.	13,8	98,4	.	14,1
2001	103,8	- 0,9	14,0	97,1	- 1,3	14,3
2002	102,8	- 1,0	14,0	95,6	- 1,5	14,4
2003	101,1	- 1,6	14,0	93,5	- 2,2	14,4
2004	101,0	- 0,1	14,1	93,1	- 0,5	14,4
2005	99,7	- 1,3	13,9	91,4	- 1,8	14,3
2006	101,4	+ 1,7	14,1	92,6	+ 1,4	14,5
2007	103,5	+ 2,1	14,1	94,5	+ 2,0	14,5
2008	105,5	+ 1,9	14,3	96,5	+ 2,0	14,7
2009	106,0	+ 0,5	14,3	96,9	+ 0,4	14,7
2010	105,6	- 0,4	14,3	96,5	- 0,4	14,7
2011	106,9	+ 1,2	14,6	97,9	+ 1,5	15,1
<b>2012</b>	<b>109,9</b>	<b>+ 2,8</b>	<b>15,1</b>	<b>101,2</b>	<b>+ 3,4</b>	<b>15,6</b>

<sup>1</sup> ab 2008 vorläufige Angaben

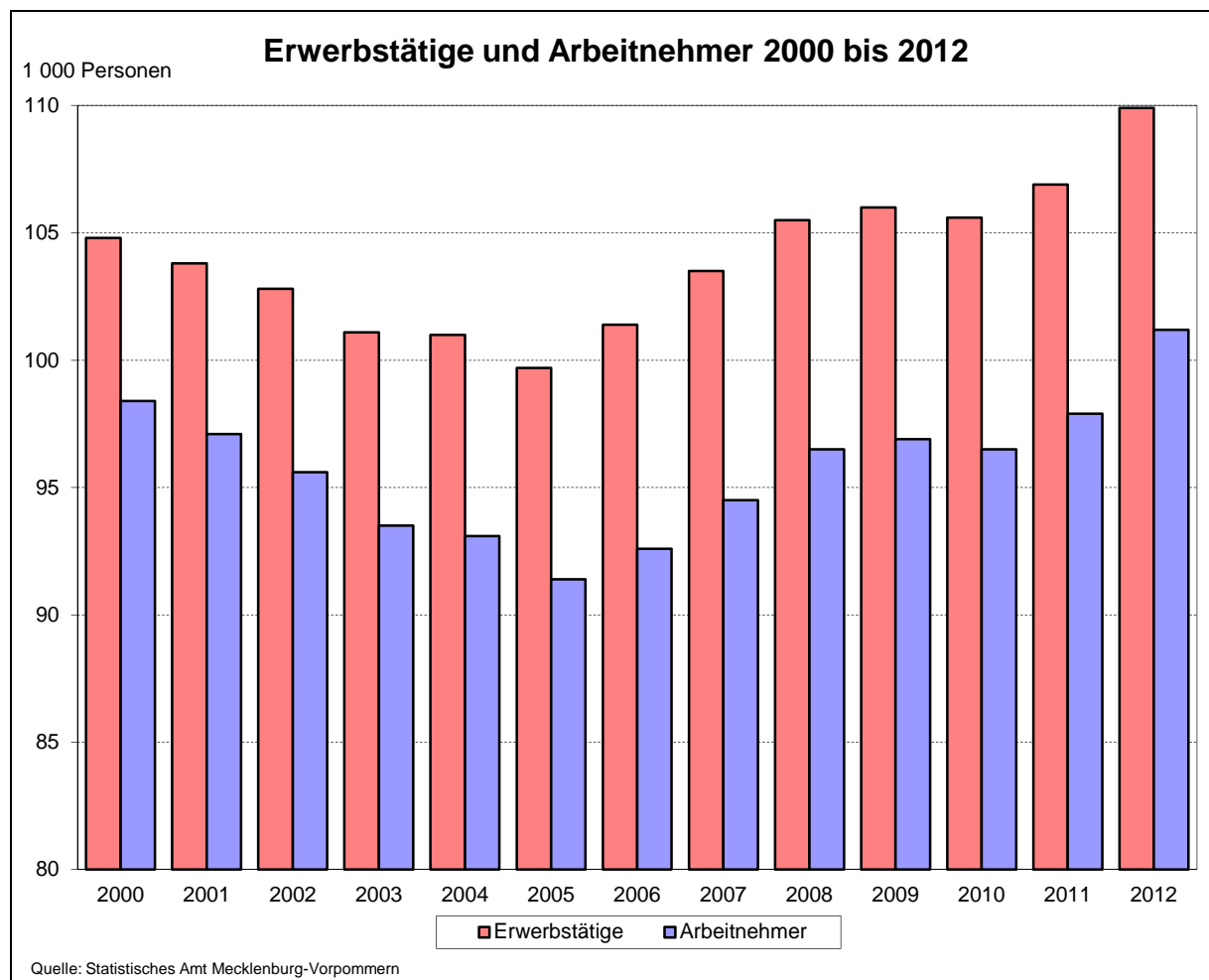

### 311 Entwicklung der Zahl der Erwerbstätigen nach Wirtschaftsbereichen 2000 bis 2012 <sup>1</sup>

Quelle: Statistisches Amt Mecklenburg-Vorpommern

Jahr	Erwerbs- tätige insgesamt	Davon nach Wirtschaftsbereichen <sup>2</sup>							
		Land- und Forstwirt- schaft, Fischerei (A)	Produzierendes Gewerbe (B bis F)			Dienstleistungsbereiche (G bis T)			
			B bis F insgesamt	darunter		G bis T insgesamt	davon		
				Verarbei- tendes Gewerbe (C)	Bau- gewerbe (F)		Handel, Verkehr, Gastgewerbe Information u. Kommuni- kation (G bis J)	Finanz-, Versicherungs- u. Unter- nehmens- dienstleister; Grundstücks- Wohnungs- wesen (K bis N)	Öffentliche u. sonstige Dienstleister, Erziehung, Gesundheit, (O bis T)
<b><u>Erwerbstätige (1 000 Personen)</u></b>									
2000	104,8	0,3	17,8	7,6	7,9	86,7	27,1	18,1	41,5
2001	103,8	0,2	16,2	7,4	6,6	87,4	26,6	18,6	42,2
2002	102,8	0,3	15,2	7,1	5,9	87,3	26,7	18,6	42,0
2003	101,1	0,3	14,2	6,9	5,1	86,6	26,0	18,4	42,2
2004	101,0	0,1	13,9	7,0	4,7	87,0	25,5	18,5	43,0
2005	99,7	0,1	13,2	6,9	4,1	86,4	25,0	18,8	42,7
2006	101,4	0,1	13,6	7,5	3,9	87,7	25,1	20,1	42,5
2007	103,5	0,1	13,2	7,2	3,8	90,2	25,9	21,1	43,3
2008	105,5	0,1	13,6	7,8	3,5	91,8	26,5	21,8	43,5
2009	106,0	0,1	13,5	7,9	3,3	92,5	26,7	21,8	44,0
2010	105,6	0,1	13,1	7,6	3,3	92,4	26,3	22,6	43,5
2011	106,9	0,1	13,5	7,8	3,4	93,3	26,9	23,5	42,9
<b>2012</b>	<b>109,9</b>	<b>0,1</b>	<b>14,1</b>	<b>8,1</b>	<b>3,6</b>	<b>95,8</b>	<b>27,1</b>	<b>24,1</b>	<b>44,5</b>
<b><u>Veränderung gegenüber dem Vorjahr (um %)</u></b>									
2001	- 0,9	- 20,3	- 9,1	- 3,5	- 16,2	+ 0,8	- 1,7	+ 2,8	+ 1,6
2002	- 1,0	+ 6,3	- 5,7	- 3,3	- 10,3	- 0,2	+ 0,2	- 0,5	- 0,3
2003	- 1,6	+ 7,1	- 6,7	- 2,7	- 13,8	- 0,7	- 2,5	- 0,7	+ 0,4
2004	- 0,1	- 48,2	- 2,2	+ 0,7	- 8,3	+ 0,4	- 2,0	+ 0,5	+ 1,8
2005	- 1,3	- 25,5	- 5,0	- 1,7	- 12,6	- 0,6	- 2,1	+ 1,7	- 0,8
2006	+ 1,7	.	+ 3,3	+ 9,1	- 5,1	+ 1,4	+ 0,6	+ 6,6	- 0,4
2007	+ 2,1	.	- 3,2	- 3,9	- 3,0	+ 2,9	+ 3,1	+ 5,0	+ 1,8
2008	+ 1,9	+ 5,0	+ 2,8	+ 8,8	- 7,1	+ 1,8	+ 2,5	+ 3,3	+ 0,6
2009	+ 0,5	+ 5,7	- 0,7	+ 1,5	- 5,9	+ 0,7	+ 0,5	+ 0,3	+ 1,0
2010	- 0,4	+ 1,8	- 2,9	- 4,5	+ 0,5	+ 0,1	- 1,3	+ 3,5	- 1,1
2011	+ 1,2	- 11,5	+ 3,1	+ 3,0	+ 0,9	+ 0,9	+ 2,1	+ 4,1	- 1,4
<b>2012</b>	<b>+ 2,8</b>	<b>.</b>	<b>+ 4,4</b>	<b>+ 3,7</b>	<b>+ 8,3</b>	<b>+ 2,6</b>	<b>+ 1,0</b>	<b>+ 2,6</b>	<b>+ 3,7</b>
<b><u>Anteil an den Erwerbstätigen insgesamt (in %)</u></b>									
2000	100	0,3	17,0	7,3	7,5	82,7	25,8	17,3	39,6
2001	100	0,2	15,6	7,1	6,4	84,2	25,6	18,0	40,6
2002	100	0,2	14,8	6,9	5,8	84,9	26,0	18,1	40,9
2003	100	0,3	14,0	6,8	5,1	85,7	25,7	18,2	41,7
2004	100	0,1	13,7	6,9	4,6	86,1	25,2	18,3	42,5
2005	100	0,1	13,2	6,9	4,1	86,7	25,0	18,9	42,8
2006	100	0,1	13,4	7,4	3,8	86,5	24,8	19,8	41,9
2007	100	0,1	12,7	6,9	3,6	87,2	25,0	20,4	41,8
2008	100	0,1	12,8	7,4	3,3	87,1	25,2	20,6	41,3
2009	100	0,1	12,7	7,5	3,1	87,2	25,1	20,6	41,5
2010	100	0,1	12,4	7,2	3,1	87,5	24,9	21,4	41,2
2011	100	0,1	12,6	7,3	3,1	87,3	25,1	22,0	40,2
<b>2012</b>	<b>100</b>	<b>0,1</b>	<b>12,8</b>	<b>7,4</b>	<b>3,3</b>	<b>87,1</b>	<b>24,7</b>	<b>22,0</b>	<b>40,5</b>

<sup>1</sup> ab 2008 vorläufige Ergebnisse

<sup>2</sup> Systematik der Wirtschaftszweige, (Ausgabe deutsche Fassung WZ 2008)

## 312 Entwicklung der Zahl der Arbeitnehmer nach Wirtschaftsbereichen 2000 bis 2012 <sup>1</sup>

Quelle: Statistisches Amt Mecklenburg-Vorpommern

Jahr	Arbeitnehmer insgesamt	Davon nach Wirtschaftsbereichen <sup>2</sup>							
		Land- und Forstwirtschaft, Fischerei (A)	Produzierendes Gewerbe (B bis F)			Dienstleistungsbereiche (G bis T)			
			B bis F insgesamt	darunter		G bis T insgesamt	davon		
				Verarbeitendes Gewerbe (C)	Baugewerbe (F)		Handel, Verkehr, Gastgewerbe, Information u. Kommunikation (G bis J)	Finanz-, Versicherungs- u. Unternehmensdienstleister; Grundstücks- Wohnungswesen (K bis N)	Öffentliche u. sonstige Dienstleister, Erziehung, Gesundheit, (O bis T)
<b><i>Arbeitnehmer (1 000 Personen)</i></b>									
2000	98,4	0,3	16,6	7,3	7,1	81,5	24,6	16,7	40,2
2001	97,1	0,2	15,0	7,0	5,8	81,9	24,1	17,1	40,7
2002	95,6	0,2	14,0	6,7	5,1	81,4	24,2	16,8	40,4
2003	93,5	0,2	13,0	6,5	4,4	80,3	23,5	16,4	40,4
2004	93,1	0,1	12,7	6,6	4,0	80,2	23,0	16,3	40,9
2005	91,4	0,1	12,0	6,4	3,4	79,3	22,4	16,6	40,3
2006	92,6	0,1	12,4	7,1	3,1	80,2	22,6	17,7	39,9
2007	94,5	0,1	12,0	6,8	3,0	82,5	23,3	18,8	40,5
2008	96,5	0,1	12,4	7,4	2,8	83,9	23,8	19,3	40,8
2009	96,9	0,1	12,4	7,6	2,7	84,3	24,0	19,0	41,4
2010	96,5	0,1	12,1	7,2	2,7	84,3	23,6	19,5	41,2
2011	97,9	0,1	12,5	7,5	2,7	85,4	24,2	20,4	40,8
<b>2012</b>	<b>101,2</b>	<b>0,1</b>	<b>13,0</b>	.	<b>3,0</b>	<b>88,1</b>	<b>24,5</b>	<b>21,0</b>	<b>42,6</b>
<b><i>Veränderung gegenüber dem Vorjahr (um %)</i></b>									
2001	- 1,3	- 33,3	- 9,6	- 4,1	- 18,3	+ 0,5	- 2,0	+ 2,4	+ 1,2
2002	- 1,5	.	- 6,7	- 4,3	- 12,1	- 0,6	+ 0,4	- 1,8	- 0,7
2003	- 2,2	.	- 7,1	- 3,0	- 13,7	- 1,4	- 2,9	- 2,4	.
2004	- 0,5	- 50,0	- 2,3	+ 1,5	- 9,1	- 0,1	- 2,1	- 0,6	+ 1,2
2005	- 1,8	.	- 5,5	- 3,0	- 15,0	- 1,1	- 2,6	+ 1,8	- 1,5
2006	+ 1,4	.	+ 3,3	+ 10,9	- 8,8	+ 1,1	+ 0,9	+ 6,6	- 1,0
2007	+ 2,0	.	- 3,2	- 4,2	- 3,2	+ 2,9	+ 3,1	+ 6,2	+ 1,5
2008	+ 2,0	.	+ 3,3	+ 8,8	- 6,7	+ 1,7	+ 2,1	+ 2,7	+ 0,7
2009	+ 0,4	.	.	+ 2,7	- 3,6	+ 0,5	+ 0,8	- 1,6	+ 1,5
2010	- 0,4	.	- 2,4	- 5,3	.	.	- 1,7	+ 2,6	- 0,5
2011	+ 1,5	.	+ 3,3	+ 4,2	.	+ 1,3	+ 2,5	+ 4,6	- 1,0
<b>2012</b>	<b>+ 3,4</b>	.	<b>+ 4,0</b>	.	<b>+ 11,1</b>	<b>+ 3,2</b>	<b>+ 1,2</b>	<b>+ 2,9</b>	<b>+ 4,4</b>
<b><i>Anteil an den Arbeitnehmer insgesamt (in %)</i></b>									
2000	100	0,3	16,9	7,4	7,2	82,8	25,0	17,0	40,9
2001	100	0,2	15,4	7,2	6,0	84,3	24,8	17,6	41,9
2002	100	0,2	14,6	7,0	5,3	85,1	25,3	17,6	42,3
2003	100	0,2	13,9	7,0	4,7	85,9	25,1	17,5	43,2
2004	100	0,1	13,6	7,1	4,3	86,1	24,7	17,5	43,9
2005	100	0,1	13,1	7,0	3,7	86,8	24,5	18,2	44,1
2006	100	0,1	13,4	7,7	3,3	86,6	24,4	19,1	43,1
2007	100	0,1	12,7	7,2	3,2	87,3	24,7	19,9	42,9
2008	100	0,1	12,8	7,7	2,9	86,9	24,7	20,0	42,3
2009	100	0,1	12,8	7,8	2,8	87,0	24,8	19,6	42,7
2010	100	0,1	12,5	7,5	2,8	87,4	24,5	20,2	42,7
2011	100	0,1	12,8	7,7	2,8	87,2	24,7	20,8	41,7
<b>2012</b>	<b>100</b>	<b>0,1</b>	<b>12,8</b>	.	<b>3,0</b>	<b>87,1</b>	<b>24,2</b>	<b>20,8</b>	<b>42,1</b>

<sup>1</sup> von 2008 an vorläufige Ergebnisse

<sup>2</sup> Systematik der Wirtschaftszweige, (Ausgabe deutsche Fassung WZ 2008)

### 313 Sozialversicherungspflichtig beschäftigte Arbeitnehmer (Arbeitsort) 1992 bis 2013

Quelle: Bundesagentur für Arbeit

Stand am 30.06.	Sozialversicherungspflichtig beschäftigte Arbeitnehmer (Arbeitsort)				
	insgesamt	Veränderung gegenüber dem Vorjahr	Anteil am Land M-V insgesamt	davon	
				männlich	weiblich
Personen	um %	in %	Personen		
1992	123 638	x	18,0	65 573	58 065
1993	107 467	- 13,1	17,1	56 810	50 657
1994	103 406	- 3,8	16,3	55 573	47 833
1995	98 998	- 4,3	15,3	52 979	46 019
1996	97 220	- 1,8	15,3	51 214	46 006
1997	89 907	- 7,5	14,6	47 088	42 819
1998	85 416	- 5,0	14,1	43 655	41 761
1999	85 080	- 0,4	14,1	42 756	42 324
2000	83 178	- 2,2	14,1	41 159	42 019
2001	80 711	- 3,0	.	39 685	41 026
2002	78 521	- 2,7	14,3	37 995	40 526
2003	75 161	- 4,3	14,3	35 920	39 241
2004	73 149	- 2,7	14,3	34 638	38 511
2005	71 323	- 2,5	14,2	33 442	37 881
2006	73 329	+ 2,8	14,6	34 532	38 797
2007	74 870	+ 2,1	14,6	35 653	39 217
2008	77 287	+ 3,2	14,8	36 828	40 459
2009	77 693	+ 0,5	14,9	36 597	41 096
2010	78 373	+ 0,9	14,9	36 896	41 477
2011	79 240	+ 1,1	15,0	37 126	42 114
2012	80 934	+ 2,1	15,2	38 400	42 534
<b>2013<sup>1</sup></b>	<b>81 869</b>	<b>+ 1,2</b>	<b>15,4</b>	<b>38 899</b>	<b>42 970</b>

### 314 Sozialversicherungspflichtig beschäftigte Arbeitnehmer (Arbeitsort) nach Altersgruppen 1994 bis 2013

Quelle: Bundesagentur für Arbeit

Stand am 30.06	Sozialversicherungspflichtig beschäftigte Arbeitnehmer (Arbeitsort)								
	insgesamt	darunter/davon im Alter von... bis unter... Jahren <sup>2</sup>							60 und mehr
		unter 20	20 - 25	25 - 30	30 - 40	40 - 50	50 - 55	55 - 60	
Personen									
1994	103 406	4 584	8 161	12 801	31 678	24 026	14 432	6 679	888
1995	98 998	5 019	7 199	11 358	29 853	23 693	12 340	8 387	980
1996	97 220	5 445	6 889	10 547	29 203	24 696	10 121	9 082	1 058
1997	89 907	5 590	6 070	9 307	26 783	23 630	8 133	9 177	1 056
1998	85 416	4 816	6 073	8 015	25 516	23 547	7 382	8 673	1 226
1999	85 080	4 879	6 805	7 250	24 662	24 133	7 283	8 492	1 449
2000	83 178	4 022	6 727	6 680	23 698	24 383	7 672	8 069	1 779
2001	80 711	3 975	7 065	6 290	22 104	23 766	8 478	6 668	2 197
2002	78 521	3 822	6 733	5 939	20 835	23 464	8 990	5 988	2 586
2003	75 161	3 511	6 182	5 992	18 920	22 713	9 428	5 550	2 681
2004	73 149	3 550	5 886	6 076	17 242	22 253	9 661	5 430	3 051
2005	71 323	3 395	5 741	6 376	15 728	21 826	9 669	5 656	2 932
2006	73 329	3 318	6 424	7 083	15 199	22 304	9 984	6 479	2 538
2007	74 870	3 229	6 875	7 467	14 859	22 388	10 072	7 313	2 667
2008	77 287	3 097	7 277	8 115	14 969	22 522	10 225	8 231	2 851
2009	77 693	2 583	7 570	8 312	14 988	22 174	10 198	8 664	3 204
2010	78 373	1 839	7 741	8 571	15 310	21 787	10 379	9 089	3 657
2011	79 240	1 222	7 608	8 997	15 731	21 440	10 659	9 347	4 236
2012 insgesamt <sup>1</sup>	80 934	1 087	6 949	9 605	16 462	21 057	11 108	9 656	5 010
<u>darunter: weiblich</u>	42 534	470	3 568	4 956	8 402	11 518	5 996	5 307	2 317
<b>2013 insgesamt<sup>1</sup></b>	<b>81 869</b>	<b>1 080</b>	<b>6 192</b>	<b>10 031</b>	<b>17 560</b>	<b>19 903</b>	<b>11 585</b>	<b>9 727</b>	<b>5 791</b>
<u>darunter: weiblich</u>	<b>42 970</b>	<b>493</b>	<b>3 180</b>	<b>5 198</b>	<b>8 878</b>	<b>10 854</b>	<b>6 235</b>	<b>5 338</b>	<b>2 794</b>

<sup>1</sup> vorläufige Ergebnisse

<sup>2</sup> ab 2004 vollständige Aufgliederung der Summe

### 315 Ausländische sozialversicherungspflichtig Beschäftigte (Arbeitsort) 1996 bis 2013

Quelle: Bundesagentur für Arbeit

Stand	Ausländische sozialversicherungspflichtig Beschäftigte (Arbeitsort)		
	insgesamt	davon	
		männlich	weiblich
Personen			
31.12.1996	1 006	780	226
30.06.1997	855	634	221
30.06.1998	770	590	180
30.06.1999	730	581	149
30.06.2000	801	645	156
30.06.2001	1 024	762	262
30.06.2002	864	651	213
30.06.2003	851	611	240
30.06.2004	868	612	256
30.06.2005	844	599	245
30.06.2006	861	600	261
30.06.2007	968	682	286
30.06.2008	1 052	759	293
30.06.2009	1 193	856	337
30.06.2010	1 260	896	364
30.06.2011	1 341	913	428
30.06.2012	1 530	1 053	477
<b>30.06.2013 <sup>1</sup></b>	<b>1 653</b>	<b>1 087</b>	<b>566</b>

<sup>1</sup> vorläufige Ergebnisse

### 316 Sozialversicherungspflichtig Beschäftigte (Arbeitsort) nach Wirtschaftsabschnitten am 30. Juni 2013 <sup>1</sup>

Quelle: Bundesagentur für Arbeit

Merkmal	Sozialversicherungspflichtig Beschäftigte		
	insgesamt	davon	
		männlich	weiblich
Personen			
<b>Insgesamt</b>	<b>81 869</b>	<b>38 899</b>	<b>42 970</b>
<u>davon nach Wirtschaftsabschnitten <sup>2</sup>:</u>			
A Land- und Forstwirtschaft, Fischerei	38	25	13
B-F Produzierendes Gewerbe	13 053	10 364	2 689
<u>darunter:</u>			
C Verarbeitendes Gewerbe	7 821	6 147	1 674
F Baugewerbe	2 857	2 487	370
G-I Handel; Instandhaltung u. Reparatur von Kraftfahrzeugen; Verkehr und Lagerei; Gastgewerbe	19 411	10 028	9 383
J Information und Kommunikation	1 645	1 012	633
K Erbringung von Finanz- u. Versicherungsdienstleistungen	2 030	782	1 248
L Grundstücks- und Wohnungswesen	1 431	704	727
M-N Erbringung von freiberuflichen, wissenschaftlichen und technischen Dienstleistungen; Erbringung von sonstigen wirtschaftlichen Dienstleistungen	15 252	8 058	7 194
O-Q Öffentliche Verwaltung, Verteidigung u. Sozialversicherung; Erziehung und Unterricht; Gesundheits- und Sozialwesen	25 248	6 623	18 625
R-U Kunst, Unterhaltung und Erholung; Erbringung von sonstigen Dienstleistungen; Private Haushalte mit Hauspersonal; Herstellung von Waren und Erbringung von Dienstleistungen durch private Haushalte für den Eigenbedarf ohne ausgeprägten Schwerpunkt; Exterritoriale Organisationen und Körperschaften; ohne Angabe	3 761	1 303	2 458

<sup>1</sup> vorläufige Ergebnisse

<sup>2</sup> Klassifikation der Wirtschaftszweige, Ausgabe 2008 (WZ 2008)

### 317 Sozialversicherungspflichtig Beschäftigte (Arbeitsort) nach dem Berufsabschluss im Juni 2008 bis 2013

Quelle: Bundesagentur für Arbeit

Stand am 30.06.	Sozialversicherungspflichtig Beschäftigte (Arbeitsort)									
	insgesamt	ohne beruflichen Ausbildungsabschluss	mit anerkanntem Berufsabschluss	davon		mit akademischem Abschluss	davon			Ausbildung unbekannt
				Abschluss anerkannte Berufsausbildung	Meister-, Techn.-gleichw. Fachschulabschluss		Bachelor	Diplom, Magister, Master, Staatsexamen	Promotion	
	Personen									
2008	77 287	7 380	47 323	.	.	10 523	.	.	.	12 061
2009	77 693	7 199	47 178	.	.	10 707	.	.	.	12 609
2010	78 373	6 646	47 196	.	.	11 187	.	.	.	13 344
2011	79 240	6 205	47 053	.	.	11 686	.	.	.	14 296
2012 <sup>1</sup>	80 934	.	.	.	.	.	.	.	.	.
<b>2013 <sup>2</sup></b>	<b>81 869</b>	<b>4 960</b>	<b>50 110</b>	<b>45 389</b>	<b>4 721</b>	<b>14 210</b>	<b>1 167</b>	<b>11 956</b>	<b>1 087</b>	<b>12 589</b>

<sup>1</sup> Umstellung der Auswertung zum 31.12.2012. Vergleich mit früheren Jahren ist in den Hauptkategorien grundsätzlich möglich.

<sup>2</sup> vorläufige Ergebnisse

### 318 Sozialversicherungspflichtig Beschäftigte (Wohnort) nach Stadtbereichen am 30. Juni 2013

Quelle: Bundesagentur für Arbeit

Stadtbereich	Sozialversicherungspflichtig Beschäftigte (Wohnort)						
	insgesamt	davon		davon		darunter	
		männlich	weiblich	Deutsche	Ausländer	unter 20 Jahren	20 bis unter 25 Jahren
	Personen						
<b>30. Juni 2013</b>							
A Warnemünde	2 449	1 165	1 284	2 395	54	16	102
B Rostock-Heide	527	267	260	523	4	3	20
C Lichtenhagen	4 652	2 316	2 336	4 545	107	71	469
D Groß Klein	4 142	2 134	2 008	4 066	76	75	389
E Lütten Klein	4 508	2 329	2 179	4 383	125	84	575
F Evershagen	5 124	2 680	2 444	4 942	182	79	596
G Schmarl	2 719	1 438	1 281	2 651	68	72	308
H Reutershagen	6 570	3 127	3 443	6 507	63	57	491
I Hansaviertel	3 190	1 549	1 641	3 153	37	13	234
J Gartenstadt/Stadtweide	1 090	522	568	1 078	12	6	32
K Kröpeliner-Tor-Vorstadt	8 055	3 934	4 121	7 857	198	52	780
L Südstadt	4 242	2 034	2 208	4 144	98	44	360
M Biestow	1 038	484	554	1 034	4	8	26
N Stadtmitte	7 420	3 605	3 815	7 128	292	57	505
O Brinckmansdorf	3 408	1 622	1 786	3 384	24	39	110
P Dierkow-Neu	4 146	2 189	1 957	4 050	96	68	454
Q Dierkow-Ost	361	184	177	361	-	.	18
R Dierkow-West	405	201	204	401	4	4	17
S Toitenwinkel	5 366	2 780	2 586	5 273	93	75	589
T Gehlsdorf	1 784	828	956	1 771	13	16	60
U Rostock-Ost	555	265	290	547	8	6	23
Stadtbereich nicht zuordenbar	107	51	56	103	4	-	3

### 319 Sozialversicherungspflichtig Beschäftigte und Pendler im Juni 1994 bis 2013

Quelle: Bundesagentur für Arbeit

Stand am 30.06.	Beschäftigte am Wohnort			Beschäftigte am Arbeitsort			Beschäftigte, die in Rostock wohnen und arbeiten
	insgesamt	darunter: Auspendler <sup>1</sup>		insgesamt	darunter: Einpendler <sup>2</sup>		
		insgesamt	Anteil an den Beschäftigten		insgesamt	Anteil an den Beschäftigten	
	Personen		in %	Personen		in %	
1994	92 525	14 585	15,8	103 406	25 466	24,6	77 940
1995	90 302	16 814	18,6	98 998	25 510	25,8	73 488
1996	86 949	17 714	21,5	97 220	28 985	29,8	68 235
1997	79 955	17 894	22,4	89 907	27 846	31,0	62 061
1998	75 960	17 883	23,5	85 416	27 339	32,0	58 077
1999	75 221	18 291	24,3	84 717	27 787	32,8	56 930
2000	74 359	19 591	26,3	83 178	28 410	34,2	54 768
2001	71 566	18 850	26,3	80 711	27 995	34,7	52 716
2002	67 999	17 553	25,8	78 521	28 075	35,8	50 446
2003	64 688	16 911	26,1	75 161	27 384	36,4	47 777
2004	61 902	16 444	26,6	73 149	27 691	37,9	45 458
2005	60 040	16 504	27,4	71 323	27 787	39,0	43 536
2006	61 684	17 113	27,7	73 329	28 758	39,2	44 571
2007	63 364	18 110	28,6	74 870	29 616	39,6	45 254
2008	65 364	18 697	28,6	77 287	30 620	39,6	46 667
2009	65 893	18 868	28,6	77 693	30 668	39,5	47 025
2010	67 242	19 345	28,8	78 373	30 476	38,9	47 897
2011	69 022	20 004	29,0	79 240	30 222	38,1	49 018
2012	70 689	20 269	28,7	80 934	30 514	37,7	50 420
<b>2013</b>	<b>71 858</b>	<b>20 666</b>	<b>28,8</b>	<b>81 869</b>	<b>30 677</b>	<b>37,5</b>	<b>51 192</b>

<sup>1</sup> ohne Auspendler nach dem Ausland

<sup>2</sup> einschließlich Einpendler aus dem Ausland und „ohne Angabe“

### 320 Aus- und Einpendler der Sozialversicherungspflichtig Beschäftigten im Juni 1995 bis 2011

Quelle: Statistisches Amt Mecklenburg-Vorpommern

Pendlerziel bzw. Pendlerherkunft	Auspendler aus Rostock <sup>1</sup>					Einpendler nach Rostock <sup>2</sup>				
	1995	2005	2009	2010	2011	1995	2005	2009	2010	2011
	Personen									
Insgesamt	16 814	16 504	18 868	19 345	<b>20 004</b>	25 510	27 787	30 668	30 476	<b>30 222</b>
<u>darunter nach bzw. von:</u>										
Greifswald, kreisfreie Stadt	97	63	151	155	<b>166</b>	662	225	301	334	<b>339</b>
Neubrandenburg, kreisfreie Stadt	130	162	173	158	<b>188</b>	368	209	283	288	<b>307</b>
Schwerin, kreisfreie Stadt	1 249	853	978	985	<b>950</b>	534	416	458	441	<b>462</b>
Stralsund, kreisfreie Stadt	230	247	261	279	<b>290</b>	937	420	414	440	<b>474</b>
Wismar, kreisfreie Stadt	174	319	399	371	<b>336</b>	513	296	362	350	<b>385</b>
Landkreis Bad Doberan	8 080	7 269	8 025	8 410	<b>8 644</b>	11 108	16 035	17 346	17 276	<b>17 166</b>
Landkreis Demmin	.	83	88	80	<b>89</b>	.	342	393	415	<b>382</b>
Landkreis Güstrow	865	1 026	1 254	1 383	<b>1 394</b>	3 378	2 654	3 174	3 108	<b>3 149</b>
Landkreis Ludwigslust	.	90	89	79	<b>92</b>	.	237	243	243	<b>224</b>
Landkreis Mecklenburg-Strelitz	.	74	32	37	<b>40</b>	.	225	250	243	<b>228</b>
Landkreis Müritz	.	68	105	116	<b>119</b>	.	180	218	232	<b>211</b>
Landkreis Nordvorpommern	690	480	580	616	<b>627</b>	3 338	2 027	2 264	2 181	<b>2 166</b>
Landkreis Nordwestmecklenburg	180	167	177	186	<b>184</b>	552	506	614	570	<b>560</b>
Landkreis Ostvorpommern	53	42	53	81	<b>83</b>	667	314	351	347	<b>355</b>
Landkreis Parchim	119	107	120	121	<b>105</b>	247	309	342	354	<b>350</b>
Landkreis Rügen	129	153	120	120	<b>93</b>	1 089	389	453	397	<b>350</b>
Landkreis Uecker-Randow	.	15	21	26	<b>21</b>	.	156	154	152	<b>169</b>
Land Schleswig Holstein	.	833	953	879	<b>941</b>	.	443	486	557	<b>577</b>
Land Hamburg	.	1 167	1 436	1 346	<b>1 286</b>	.	196	199	214	<b>228</b>
Land Niedersachsen	.	641	697	708	<b>697</b>	.	253	244	306	<b>310</b>
Land Bremen	.	195	165	167	<b>155</b>	.	73	58	50	<b>52</b>
Land Nordrhein-Westfalen	.	404	553	527	<b>541</b>	.	85	131	141	<b>145</b>
Land Hessen	.	147	195	213	<b>222</b>	.	137	44	42	<b>47</b>
Land Rheinland-Pfalz	.	40	59	60	<b>68</b>	.	16	10	11	<b>12</b>
Land Baden-Württemberg	.	148	207	192	<b>208</b>	.	38	46	43	<b>35</b>
Land Bayern	.	220	262	294	<b>599</b>	.	59	95	96	<b>72</b>
Land Saarland	.	13	10	11	<b>16</b>	.	3	4	5	.
Land Berlin	.	568	667	648	<b>696</b>	.	259	332	344	<b>309</b>
Land Brandenburg	.	359	434	475	<b>484</b>	.	443	470	455	<b>437</b>
Land Sachsen	.	214	276	265	<b>288</b>	.	300	307	284	<b>253</b>
Land Sachsen-Anhalt	.	184	221	235	<b>272</b>	.	185	202	212	<b>221</b>
Land Thüringen	.	153	107	122	<b>110</b>	.	129	107	106	<b>93</b>
Ausland und ohne Angabe	.	-	-	-	-	.	228	313	239	<b>154</b>

<sup>1</sup> ohne Auspendler nach dem Ausland

<sup>2</sup> einschließlich Einpendler aus dem Ausland und „ohne Angabe“

### 321 Aus- und Einpendler nach Geschlecht und Herkunft am 30. Juni 2013

Quelle: Statistisches Amt Mecklenburg-Vorpommern

Pendlerziel bzw. Pendlerherkunft	Auspendler aus Rostock					Einpendler nach Rostock				
	ins- gesamt	davon		darunter		ins- gesamt	davon		darunter	
		männlich	weiblich	Deut- sche	Aus- zubil- dende		männlich	weiblich	Deut- sche	Aus- zubil- dende
Personen										
<b>Insgesamt</b>	<b>20 666</b>	<b>12 858</b>	<b>7 808</b>	<b>20 265</b>	<b>942</b>	<b>30 677</b>	<b>16 053</b>	<b>14 624</b>	<b>30 170</b>	<b>1 029</b>
<u>darunter nach bzw. von:</u>										
Schwerin, kreisfreie Stadt	919	458	461	909	154	488	283	205	483	18
Landkreis Rostock	10 776	6 109	4 667	10 602	513	20 557	9 382	11 175	20 451	646
<u>darunter ausgewählte Gemeinden:</u>										
Bentwisch	1 508	703	805	1 479	70	663	275	388	657	17
Dummerstorf	1 052	697	355	1 043	41	1 400	607	793	1 397	39
Bad Doberan	821	364	457	794	42	1 095	506	589	1 082	38
Roggentin	804	433	371	797	26	775	306	469	770	12
Elmenhorst/Lichtenhagen	678	402	276	672	36	842	324	518	.	18
Güstrow	591	277	314	585	34	915	522	393	905	63
Kritzmow	526	317	209	517	12	882	354	528	878	15
Graal-Müritz	336	110	226	329	12	352	197	155	.	21
Broderstorf	293	166	127	.	10	1 004	426	578	998	19
Sanitz	201	94	107	201	11	892	389	503	889	29
Satow	113	76	37	.	.	814	350	464	.	23
Kröpelin	80	53	27	.	5	315	157	158	315	20
Teterow	75	33	42	.	.	129	74	55	.	15
Neubukow	40	22	18	40	.	135	87	48	.	16
Vorpommern-Rügen	1 008	638	370	989	34	3 132	1 931	1 201	3 072	135
darunter: Stralsund	283	181	102	279	7	484	305	179	480	21
Nordwestmecklenburg	1 008	638	370	989	34	3 132	1 931	1 201	3 072	135
darunter: Wismar	283	181	102	279	7	484	305	179	480	21
Mecklenburgische Seenplatte	472	264	208	465	72	1 045	659	386	1 044	61
darunter: Neubrandenburg	210	105	105	207	56	268	169	99	268	11
Vorpommern-Greifswald	279	172	107	271	10	901	619	282	895	25
darunter: Greifswald	197	107	90	191	7	327	203	124	324	7
Ludwigslust-Parchim	226	164	62	223	5	620	410	210	620	27
Land Hamburg	1 262	973	289	1 226	16	235	165	70	195	-
Land Schleswig-Holstein	789	613	176	774	15	46	32	14	41	19
Land Berlin	741	423	318	714	22	216	125	91	213	-
Land Niedersachsen	701	603	98	685	11	45	35	10	44	6
Land Nordrhein-Westfalen	569	406	163	552	15	132	86	46	124	-
Land Bayern	511	348	163	497	9	499	371	128	497	9
Land Brandenburg	480	323	157	462	25	88	59	29	84	3
Land Sachsen-Anhalt	293	162	131	285	10	360	241	119	328	.
Land Sachsen	260	172	88	253	6	9	.	.	7	5
Land Hessen	195	133	62	192	.	281	204	77	261	.
Land Baden-Württemberg	185	144	41	174	.	502	353	149	462	.
Land Bremen	170	155	15	168	3	154	110	44	150	.
Land Thüringen	117	94	23	116	.	80	57	23	78	22
Land Rheinland-Pfalz	65	42	23	65	.	69	49	20	62	12
Land Saarland	11	8	3	11	.	12	.	.	11	6
Ausland und ohne Angabe	.	.	.	.	.	164	154	10	13	.



## Aus- und Einpendlerverhalten der Hansestadt Rostock mit dem Landkreis Rostock am 30. Juni 2013

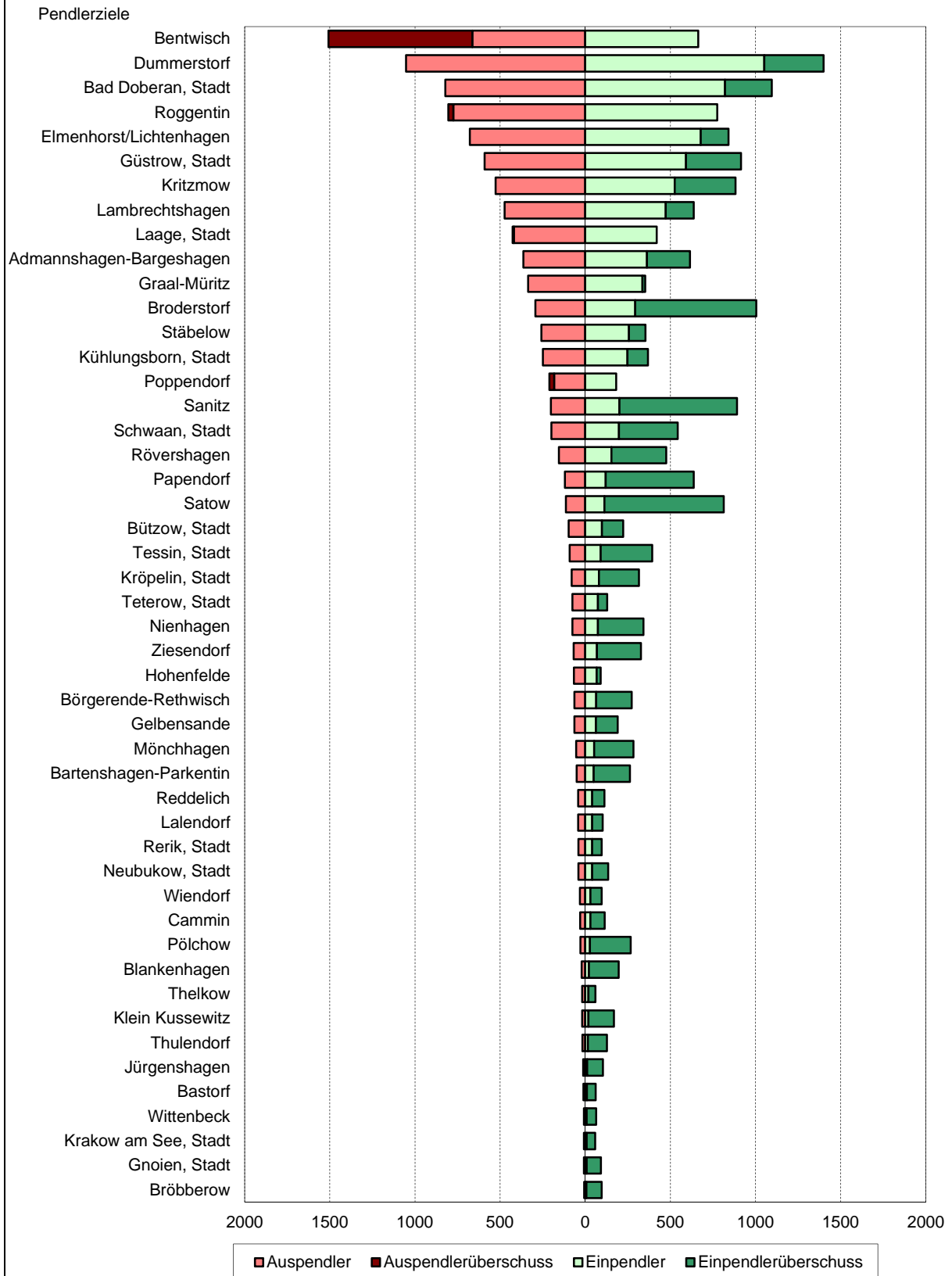

Quelle: Statistisches Amt Mecklenburg-Vorpommern

### 322 Geringfügig entlohnte Beschäftigte (Arbeitsort) 2003 bis 2013

Quelle: Bundesagentur für Arbeit

Stand am 30.06.	Geringfügig entlohnte Beschäftigte					Veränderung gegenüber dem Vorjahr um %
	insgesamt	davon		davon		
		ausschließlich	im Nebenjob	männlich	weiblich	
	Personen					
2003	10 698	9 019	1 679	.	.	29,9
2004	12 618	10 309	2 309	.	.	17,9
2005	11 529	9 287	2 242	.	.	- 8,6
2006	11 993	9 586	2 407	.	.	4,0
2007	12 150	9 544	2 606	.	.	1,3
2008	12 425	9 595	2 830	5 641	6 784	2,3
2009	12 713	9 743	2 970	5 907	6 806	2,3
2010	12 495	9 390	3 105	5 795	6 700	- 1,7
2011 <sup>1</sup>	12 886	9 579	3 307	5 896	6 990	3,1
2012 <sup>1</sup>	13 161	9 578	3 583	6 080	7 081	2,1
<b>2013 <sup>1</sup></b>	<b>13 345</b>	<b>9 589</b>	<b>3 756</b>	<b>6 182</b>	<b>7 163</b>	<b>1,4</b>

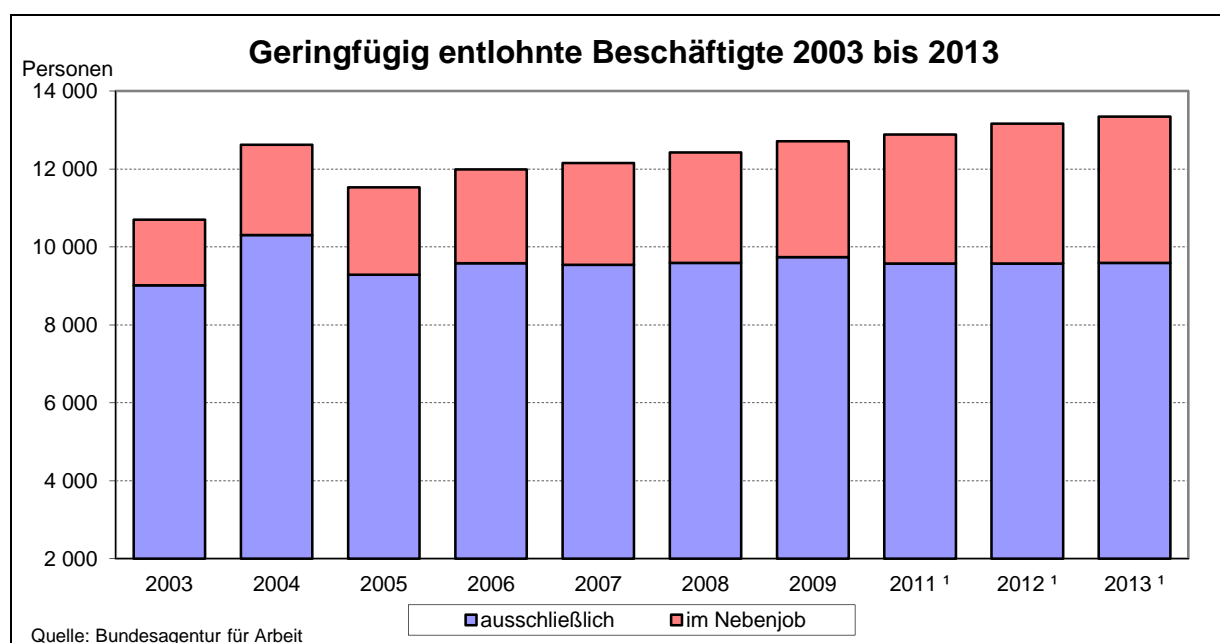

### 323 Geringfügig entlohnte Beschäftigte (Arbeitsort) nach Altersgruppen 2008 bis 2013

Quelle: Bundesagentur für Arbeit

Stand am 30.06.	Geringfügig entlohnte Beschäftigte					
	insgesamt	darunter im Alter von... bis unter ... Jahren				
		15 - 20	20 - 25	25 - 50	50 - 55	55 - 65
	Personen					
2008	12 425	671	2 358	5 384	988	1 748
2009	12 713	542	2 428	5 580	998	1 829
2010 insgesamt	12 495	475	2 390	5 551	944	1 804
<u>darunter:</u> weiblich	6 700	281	1 305	3 028	584	988
2011 <sup>1</sup> insgesamt	12 886	470	2 471	5 613	997	2 009
<u>darunter:</u> weiblich	6 990	266	1 355	3 132	632	1 111
2012 <sup>1</sup> insgesamt	13 161	490	2 441	5 634	1 079	2 167
<u>darunter:</u> weiblich	7 081	261	1 371	3 057	681	1 203
<b>2013 <sup>1</sup> insgesamt</b>	<b>13 345</b>	<b>554</b>	<b>2 316</b>	<b>5 723</b>	<b>1 102</b>	<b>2 222</b>
<b><u>darunter:</u> weiblich</b>	<b>7 163</b>	<b>305</b>	<b>1 345</b>	<b>3 051</b>	<b>669</b>	<b>1 249</b>

<sup>1</sup> Bis zum Ablauf von drei Jahren nach Auswertungsstichtag haben die Ergebnisse den Status „vorläufig“.

### 324 Ausländische geringfügig entlohnte Beschäftigte (Arbeitsort) 2008 bis 2013

Quelle: Bundesagentur für Arbeit

Stand 30.06.	Ausländische geringfügig entlohnte Beschäftigte		
	insgesamt	davon	
		männlich	weiblich
Personen			
2008	273	122	151
2009	351	176	175
2010	337	169	168
2011 <sup>1</sup>	395	197	198
2012 <sup>1</sup>	458	239	219
<b>2013 <sup>1</sup></b>	<b>450</b>	<b>230</b>	<b>220</b>

### 325 Geringfügig entlohnte Beschäftigte (Arbeitsort) nach Wirtschaftsabschnitten und dem Berufsabschluss im Juni 2008 bis 2013

Quelle: Bundesagentur für Arbeit

Merkmal	Geringfügig entlohnte Beschäftigte				
	2008	2010	2011 <sup>1</sup>	2012 <sup>1</sup>	2013 <sup>1</sup>
	Personen				
<b>Insgesamt</b>	<b>12 425</b>	<b>12 495</b>	<b>12 886</b>	<b>13 161</b>	<b>13 345</b>
<u>davon nach Wirtschaftsabschnitten <sup>2</sup>:</u>					
A-B Land- und Forstwirtschaft, Fischerei, Bergbau und Gewinnung von Steinen und Erden	7	8	7	3	5
C Verarbeitendes Gewerbe	402	428	383	380	437
D-E Energie- und Wasserversorgung, Abwasser- und Abfallentsorgung, Beseitigung von Umweltverschmutzungen	102	103	106	73	68
F Baugewerbe	279	292	309	333	329
G-I Handel; Instandhaltung u. Reparatur von Kraftfahrzeugen; Verkehr und Lagerei; Gastgewerbe	4 724	4 714	4 930	5 240	5 283
J Information und Kommunikation	506	477	462	215	172
K Erbringung von Finanz- u. Versicherungsdienstleistungen	82	80	78	73	68
L Grundstücks- und Wohnungswesen	593	341	297	287	306
M-N Erbringung von freiberuflichen, wissenschaftlichen und technischen Dienstleistungen; Erbringung von sonstigen wirtschaftlichen Dienstleistungen	2 427	2 421	2 742	2 894	2 964
O-Q Öffentliche Verwaltung, Verteidigung u. Sozialversicherung; Erziehung und Unterricht; Gesundheits- und Sozialwesen	1 965	2 126	2 291	2 354	2 419
R-U Kunst, Unterhaltung und Erholung; Erbringung von sonstigen Dienstleistungen; Private Haushalte mit Hauspersonal; Herstellung von Waren und Erbringung von Dienstleistungen durch private Haushalte für den Eigenbedarf ohne ausgeprägten Schwerpunkt; Exterritoriale Organisationen und Körperschaften; ohne Angabe	1 338	1 505	1 281	1 309	1 294
<u>davon nach dem Berufsabschluss: <sup>3</sup></u>					
ohne beruflichen Ausbildungsabschluss	1 816	1 776	1 827	.	2 143
mit anerkanntem Berufsabschluss	2 495	2 462	2 568	.	3 930
mit akademischem Berufsabschluss	357	405	399	.	803
Ausbildung unbekannt	.	.	.	.	6 469

<sup>1</sup> Bis zum Ablauf von drei Jahren nach Auswertungsstichtag haben die Ergebnisse den Status „vorläufig“.

<sup>2</sup> Klassifikation der Wirtschaftszweige, Ausgabe 2008 (WZ 2008)

<sup>3</sup> Wegen einer Umstellung im Erhebungsverfahren liegen für Juni 2012 keine Daten vor. Ein Vergleich der Ergebnisse mit denen früherer Jahre ist grundsätzlich möglich, jedoch ohne die Auswertung „Ausbildung unbekannt“.

### 326 Gewerbean- und Gewerbeabmeldungen 1991 bis 2013

Quelle: Statistisches Amt Mecklenburg-Vorpommern

Jahr	Gewerbeanmeldungen	Darunter		Gewerbeabmeldungen	Darunter		Saldo der Gewerbean- und Gewerbeabmeldungen	Gewerbeabmeldungen je 100 Anmeldungen
		Neuerrichtungen <sup>1</sup>	Aufgabe <sup>2</sup>					
Anzahl								
1991	4 161	.	.	1 275	.	.	+ 2 886	31
1995	2 822	.	.	1 919	.	.	+ 903	68
2000	2 106	.	.	2 084	.	.	+ 22	99
2002	2 067	.	.	2 689	.	.	- 622	130
2004	2 724	.	.	2 477	.	.	+ 247	91
2005	1 975	.	.	1 980	.	.	- 5	100
2006	2 139	.	.	1 828	.	.	+ 311	85
2007	2 123	.	.	1 808	.	.	+ 315	85
2008	2 197	1 835	.	1 924	1 569	.	+ 273	88
2009	2 061	1 746	.	1 786	1 458	.	+ 275	87
2010	2 176	1 884	.	2 266	1 909	.	- 90	104
2011	2 239	1 935	.	1 974	1 656	.	+ 265	88
2012	1 770	1 534	.	2 012	1 653	.	- 242	114
2013	1 998	1 721	.	2 076	1 720	.	- 78	104

<sup>1</sup> Betriebsgründungen, sonstige Neugründungen sowie Umwandlungen, ohne Zuzüge

<sup>2</sup> Betriebsaufgaben, sonstige Stilllegungen sowie Umwandlungen, ohne Fortzüge

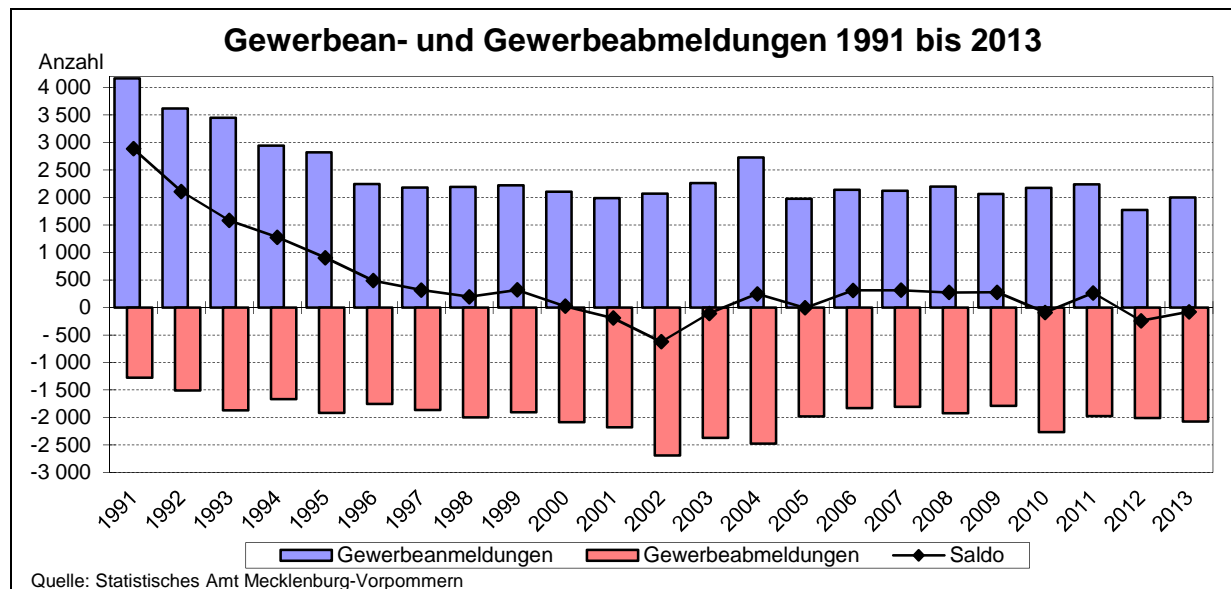

### 327 Gewerbean- und Gewerbeabmeldungen<sup>1</sup> nach Rechtsformen 1996 bis 2013

Quelle: Statistisches Amt Mecklenburg-Vorpommern

Rechtsform	Gewerbeanmeldungen					Gewerbeabmeldungen				
	1996	2000	2005	2012	2013	1996	2000	2005	2012	2013
Anzahl										
Offene Handelsgesellschaft	41	26	9	6	2	20	16	15	9	25
Kommanditgesellschaft	6	4	45	28	58	3	9	52	33	59
Gesellschaft mit beschränkter Haftung & Co KG	63	45	1	18	30	21	35	.	5	1
Gesellschaft des bürgerlichen Rechts	3	1	80	78	86	5	4	80	91	67
Aktiengesellschaft	11	20	6	8	7	14	26	16	10	11
Gesellschaft mit beschränkter Haftung	361	283	271	232	248	277	253	281	219	222
Genossenschaft	4	.	.	2	.	.	.	.	.	1
Private Company Limited by Shares	.	.	.	2	4	.	.	.	4	3
Übrige Rechtsformen	11	7	15	7	9	2	7	14	11	4
Einzelunternehmen	1 742	1 720	1 548	1 389	1 554	1 412	1 734	1 522	1 630	1 683
<b>Insgesamt</b>	<b>2 242</b>	<b>2 106</b>	<b>1 975</b>	<b>1 770</b>	<b>1 998</b>	<b>1 754</b>	<b>2 084</b>	<b>1 980</b>	<b>2 012</b>	<b>2 076</b>

<sup>1</sup> ohne Automatenaufsteller und Reisegewerbe

### 328 Gewerbean- und Gewerbeabmeldungen <sup>1</sup> nach Wirtschaftszweigen 1996 bis 2007

Quelle: Statistisches Amt Mecklenburg-Vorpommern

Wirtschaftszweige <sup>2</sup>	Gewerbeanmeldungen				Gewerbeabmeldungen			
	1996	2000	2005	2007	1996	2000	2005	2007
	Anzahl							
Land- und Forstwirtschaft	11	12	5	12	3	8	13	10
Verarbeitendes Gewerbe	63	47	53	59	64	53	80	71
Baugewerbe	275	246	176	216	159	241	195	194
Handel; Instandhaltung u. Reparatur von Kraftfahrzeugen/Gebrauchsgütern	715	519	459	461	585	622	467	453
Gastgewerbe	249	220	134	172	171	255	165	188
Verkehr und Nachrichtenübermittlung	121	71	64	82	124	105	76	73
Kredit- und Versicherungsgewerbe	163	142	178	129	175	148	159	125
Grundstücks- und Wohnungswesen, Vermietung beweglicher Sachen, Erbringung von Dienstleistungen überwiegend für Unternehmen	492	662	644	710	352	502	550	456
Erbringung von sonstigen öffentlichen und persönlichen Dienstleistungen	122	160	218	252	104	119	238	207
Sonstige Wirtschaftszweige	31	27	44	30	17	31	37	31
<b>Insgesamt</b>	<b>2 242</b>	<b>2 106</b>	<b>1 975</b>	<b>2 123</b>	<b>1 754</b>	<b>2 084</b>	<b>1 980</b>	<b>1 808</b>

<sup>1</sup> ohne Automatenaufsteller und Reisegewerbe

<sup>2</sup> Klassifikation der Wirtschaftszweige, Ausgabe 2003 (WZ 2003)

### 329 Gewerbean- und Gewerbeabmeldungen <sup>1</sup> nach Wirtschaftsabschnitten 2008 bis 2013

Quelle: Statistisches Amt Mecklenburg-Vorpommern

Wirtschaftsabschnitt <sup>2</sup>	Gewerbeanmeldungen				Gewerbeabmeldungen			
	2008	2010	2012	2013	2008	2010	2012	2013
	Anzahl							
Land- und Forstwirtschaft, Fischerei	1	-	2	1	2	2	1	-
Verarbeitendes Gewerbe	54	210	194	189	47	90	165	204
Baugewerbe	168	164	207	161	202	237	272	210
Handel; Instandhaltung und Reparatur von Kraftfahrzeugen	417	346	291	322	436	480	348	396
Verkehr und Lagerei	69	55	35	60	62	59	56	80
Gastgewerbe	183	181	112	109	184	167	124	115
Information und Kommunikation	85	85	81	96	74	99	76	96
Erbringung von Finanz- und Versicherungsdienstleistungen	111	88	75	54	149	162	118	98
Erbringung von freiberuflichen, wissenschaftlichen u. technischen Dienstleistungen	401	353	284	374	287	362	295	337
Erbringung von sonstigen wirtschaftlichen Dienstleistungen	354	326	212	278	207	279	273	253
Übrige Wirtschaftsabschnitte	354	368	277	354	274	329	284	287
<b>Insgesamt</b>	<b>2 197</b>	<b>2 176</b>	<b>1 770</b>	<b>1 998</b>	<b>1 924</b>	<b>2 266</b>	<b>2 012</b>	<b>2 076</b>

<sup>1</sup> ohne Automatenaufsteller und Reisegewerbe

<sup>2</sup> Klassifikation der Wirtschaftszweige, Ausgabe 2008 (WZ 2008)

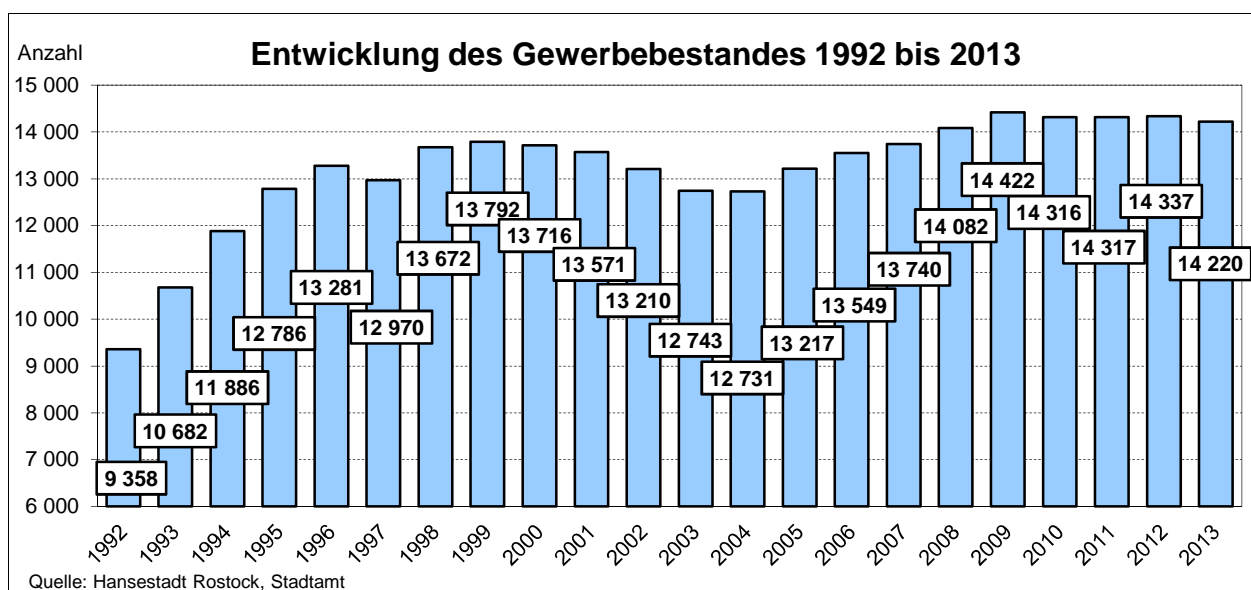

### 330 Gewerbebestand nach Wirtschaftszweigen 1997 bis 2006

Quelle: Hansestadt Rostock, Stadtamt

Wirtschaftszweig	Gewerbebestand			
	1997 <sup>1</sup>	2003 <sup>2</sup>	2005 <sup>2</sup>	2006 <sup>2</sup>
	Anzahl			
<b>Land- und Forstwirtschaft</b>	<b>62</b>	<b>61</b>	<b>62</b>	<b>58</b>
<b>Fischerei und Fischzucht</b>	<b>11</b>	<b>7</b>	<b>6</b>	<b>6</b>
<b>Bergbau und Gewinnung von Steinen und Erden</b>	<b>.</b>	<b>.</b>	<b>3</b>	<b>3</b>
<b>Verarbeitendes Gewerbe</b>	<b>710</b>	<b>622</b>	<b>586</b>	<b>577</b>
davon: Ernährungsgewerbe und Tabakverarbeitung	114	87	74	64
Textil- und Bekleidungsgewerbe	44	45	38	44
Ledergewerbe	34	24	18	18
Holzgewerbe	31	19	16	15
Papier-, Verlags- und Druckgewerbe	111	97	100	103
Chemische Industrie	5	3	6	8
Herstellung von Gummi- und Kunststoffwaren	10	7	10	10
Glasgewerbe, Herstellung von Keramik, Verarbeitung von Steinen und Erden	38	33	29	28
Metallerzeugung und -bearbeitung, Herstellung von Metallerzeugnissen	95	85	75	76
Maschinenbau	55	33	31	28
Herstellung von Büromaschinen, Datenverarbeitungsgeräten und -einrichtungen, Elektrotechnik, Feinmechanik und Optik	111	122	123	118
Fahrzeugbau	22	23	25	26
Herstellung von Möbeln, Schmuck, Musikinstrumenten, Sportgeräten, Spielwaren und sonstigen Erzeugnissen; Recycling	40	44	41	39
<b>Energie- und Wasserversorgung</b>	<b>22</b>	<b>19</b>	<b>26</b>	<b>39</b>
<b>Baugewerbe</b>	<b>1 178</b>	<b>1 131</b>	<b>1 183</b>	<b>1 268</b>
darunter: Vorbereitende Baustellenarbeiten	44	37	39	37
Hoch- und Tiefbau	383	251	214	206
darunter: Dachdeckerei, Bauspenglerei, Abdichtung und Zimmerei	84	66	57	56
Sonstiger spezialisierter Hoch- und Tiefbau	91	38	30	30
Bauinstallation	384	582	613	675
darunter: Elektroinstallation	167	142	128	128
Klempnerei, Gas-, Wasser-, Heizungs- und Lüftungsinstallation	175	155	146	144
Sonstiges Ausbaugewerbe	366	260	312	348
darunter: Bautischlerei und -schlosserei	172	52	41	39
Fußboden-, Fliesen- und Plattenlegerei, Raumausstattung	72	74	122	153
Maler- und Glasergewerbe	72	63	77	79
<b>Handel, Instandhaltung und Reparatur von Kraftfahrzeugen und Gebrauchsgütern</b>	<b>3 969</b>	<b>3 344</b>	<b>3 309</b>	<b>3 280</b>
davon: Kraftfahrzeughandel, Instandhaltung u. Reparatur von Kraftfahrzeugen; Tankstellen	268	298	321	327
Handelsvermittlung und Großhandel (ohne Handel mit Kraftfahrzeugen)	1 061	730	706	683
Einzelhandel (ohne Handel mit Kraftfahrzeugen und ohne Tankstellen); Reparatur von Gebrauchsgütern	2 640	2 316	2 282	2 270
<b>Gastgewerbe</b>	<b>981</b>	<b>943</b>	<b>950</b>	<b>938</b>
davon: Hotels, Gasthöfe, Pensionen und Hotels garnis	63	58	66	71
Sonstiges Beherbergungsgewerbe	75	91	89	94
Speisengeprägte Gastronomie	644	573	576	544
Getränkegeprägte Gastronomie	73	104	97	98
Kantinen und Katerer	126	117	122	131
<b>Verkehr- und Nachrichtenübermittlung</b>	<b>758</b>	<b>736</b>	<b>743</b>	<b>753</b>
darunter: Landverkehr; Transport in Rohrfernleitungen	434	334	338	337
Schifffahrt	69	88	85	85
Hilfs- und Nebentätigkeiten für den Verkehr; Verkehrsvermittlung	212	242	253	256
Nachrichtenübermittlung	42	72	66	74
<b>Kredit- und Versicherungsgewerbe</b>	<b>1 197</b>	<b>1 046</b>	<b>1 018</b>	<b>1 012</b>
davon: Kreditgewerbe	52	42	38	39
Versicherungsgewerbe	11	7	5	4
Mit dem Kredit- und Versicherungsgewerbe verbundene Tätigkeiten	1 134	997	975	969
<b>Grundstücks- und Wohnungswesen, Vermietung beweglicher Sachen, Erbringung von wirtschaftlichen Dienstleistungen, anderweitig nicht genannt</b>	<b>3 109</b>	<b>3 329</b>	<b>3 658</b>	<b>3 877</b>
davon: Grundstücks- und Wohnungswesen	524	551	558	582
Vermietung beweglicher Sachen ohne Bedienungspersonal	244	184	168	168
Datenverarbeitung und Datenbanken	157	366	404	409
Forschung und Entwicklung	20	64	66	67
Erbringung von wirtschaftlichen Dienstleistungen, andersweitig nicht genannt	2 164	2 164	2 462	2 651
<b>Öffentliche Verwaltung, Verteidigung, Sozialversicherung</b>	<b>.</b>	<b>.</b>	<b>.</b>	<b>3</b>
<b>Erziehung und Unterricht</b>	<b>171</b>	<b>180</b>	<b>193</b>	<b>213</b>
<b>Gesundheits-, Veterinär- und Sozialwesen</b>	<b>26</b>	<b>32</b>	<b>53</b>	<b>52</b>
<b>Erbringung von sonstigen öffentlichen und persönlichen Dienstleistungen</b>	<b>775</b>	<b>1 288</b>	<b>1 424</b>	<b>1 466</b>
darunter: Abwasser- und Abfallbeseitigung und sonstige Entsorgung	42	37	38	39
Kultur, Sport und Unterhaltung	315	570	665	685
Erbringung von sonstigen Dienstleistungen	418	680	717	738
<b>Private Haushalte mit Hauspersonal</b>	<b>.</b>	<b>.</b>	<b>.</b>	<b>.</b>
<b>Exterritoriale Organisationen und Körperschaften</b>	<b>.</b>	<b>.</b>	<b>.</b>	<b>.</b>
<b>Insgesamt (ohne Reisegewerbe)</b>	<b>12 970</b>	<b>12 743</b>	<b>13 217</b>	<b>13 549</b>

<sup>1</sup> Klassifikation der Wirtschaftszweige, Ausgabe 1993

<sup>2</sup> Klassifikation der Wirtschaftszweige, Ausgabe 2003

### 331 Gewerbebestand nach Wirtschaftszweigen 2007 bis 2013

Quelle: Hansestadt Rostock, Stadtamt

Wirtschaftszweig <sup>1</sup>	Gewerbebestand			
	2007	2009	2012	2013
	Anzahl			
<b>Land- und Forstwirtschaft, Fischerei</b>	<b>20</b>	<b>20</b>	<b>21</b>	<b>22</b>
<b>Bergbau und Gewinnung von Steinen und Erden</b>	.	.	.	.
<b>Verarbeitendes Gewerbe</b>	<b>484</b>	<b>537</b>	<b>793</b>	<b>772</b>
<u>darunter:</u> Herstellung von Nahrungs- und Futtermitteln	58	64	56	56
Herstellung von Metallerezeugnissen	77	82	97	95
Herstellung von sonstigen Waren	71	77	92	96
<b>Energieversorgung</b>	<b>45</b>	<b>84</b>	<b>123</b>	<b>140</b>
<b>Wasserversorgung; Abwasser- und Abfallentsorgung und Beseitigung von Umweltverschmutzungen</b>	<b>42</b>	<b>40</b>	<b>41</b>	<b>46</b>
<b>Baugewerbe</b>	<b>1 349</b>	<b>1 288</b>	<b>1 219</b>	<b>1 172</b>
<u>davon:</u> Hochbau	99	80	120	114
Tiefbau	21	27	24	25
Vorbereitende Baustellenarbeiten, Bauinstallation und sonstiges Ausbaugewerbe	1 229	1 181	1 075	1 033
<u>darunter:</u> Bauinstallation	697	661	599	560
<b>Handel, Instandhaltung und Reparatur von Kraftfahrzeugen (Kfz)</b>	<b>3 179</b>	<b>3 157</b>	<b>2 843</b>	<b>2 767</b>
<u>davon:</u> Handel mit Kraftfahrzeugen, Instandhaltung und Reparatur von Kfz	307	313	306	296
Großhandel (ohne Handel mit Kfz)	647	624	553	534
Einzelhandel (ohne Handel mit Kfz)	2 225	2 220	1 984	1 937
<b>Verkehr und Lagerei</b>	<b>613</b>	<b>599</b>	<b>584</b>	<b>555</b>
<u>darunter:</u> Landverkehr; Transport in Rohrfernleitungen	327	306	281	269
Schifffahrt	97	110	113	85
Lagerei sowie Erbringung von sonstigen Dienstleistungen für den Verkehr	138	138	148	161
<b>Gastgewerbe</b>	<b>909</b>	<b>953</b>	<b>960</b>	<b>951</b>
<u>davon:</u> Beherbergung	159	175	178	169
Gastronomie	750	778	782	782
<u>darunter:</u> Restaurants, Gaststätten, Imbissstuben, Cafes, Eissalons u. Ä.	540	559	569	565
<b>Informationen und Kommunikation</b>	<b>556</b>	<b>631</b>	<b>643</b>	<b>648</b>
<u>darunter:</u> Verlagswesen	73	68	60	58
Erbringung von Dienstleistungen der Informationstechnologie	413	485	503	504
<b>Erbringung von Finanz- und Versicherungsdienstleistungen</b>	<b>1 010</b>	<b>958</b>	<b>808</b>	<b>760</b>
<u>darunter:</u> Erbringung von Finanzdienstleistungen	40	49	44	41
Mit Finanz- und Versicherungsdienstleistungen verbundene Tätigkeiten	966	906	761	716
<b>Grundstücks- und Wohnungswesen</b>	<b>547</b>	<b>596</b>	<b>627</b>	<b>614</b>
<u>darunter:</u> Vermittlung u. Verwaltung von Grundstücken/Gebäuden/Wohnungen für Dritte	418	444	461	447
<b>Erbringung von freiberuflichen/wissenschaftlichen/technischen Dienstleistungen</b>	<b>2 241</b>	<b>2 463</b>	<b>2 443</b>	<b>2 485</b>
<u>darunter:</u> Rechts- und Steuerberatung; Wirtschaftsprüfung	60	61	59	62
Verwaltung und Führung v. Unternehmen und Betrieben, Unternehmensberatung	304	340	369	373
Architektur- und Ingenieurbüros; technische, physikalische und chemische Untersuchung	404	395	375	363
Werbung und Marktforschung	1 333	1 507	1 434	1 465
<b>Erbringung von sonstigen wirtschaftlichen Dienstleistungen</b>	<b>997</b>	<b>1 249</b>	<b>1 349</b>	<b>1 371</b>
<u>darunter:</u> Vermietung von beweglichen Sachen	176	175	154	158
Vermittlung und Überlassung von Arbeitskräften	121	131	141	130
Gebäudebetreuung; Garten- und Landschaftsbau	200	272	368	387
Erbringung von wirtschaftlichen Dienstleistungen für Unternehmen und Privatpersonen a. n. g.	294	456	488	492
<b>Öffentliche Verwaltung, Verteidigung, Sozialversicherung</b>	.	.	.	.
<b>Erziehung und Unterricht</b>	<b>262</b>	<b>251</b>	<b>262</b>	<b>265</b>
<b>Gesundheits- und Sozialwesen</b>	<b>37</b>	<b>53</b>	<b>85</b>	<b>103</b>
<b>Kunst, Unterhaltung und Erholung</b>	<b>646</b>	<b>674</b>	<b>629</b>	<b>632</b>
<b>Erbringung von sonstigen Dienstleistungen</b>	<b>788</b>	<b>844</b>	<b>863</b>	<b>873</b>
<b>Private Haushalte mit Hauspersonal; Herstellung von Waren und Erbringung von Dienstleistungen durch private Haushalte für den Eigenbedarf ohne ausgeprägten Schwerpunkt sowie Exterritoriale Organisationen und Körperschaften</b>	<b>10</b>	<b>21</b>	<b>42</b>	<b>42</b>
<b>Exterritoriale Organisationen und Körperschaften</b>	.	.	.	.
<b>Insgesamt (ohne Reisegewerbe)</b>	<b>13 740</b>	<b>14 422</b>	<b>14 337</b>	<b>14 220</b>

<sup>1</sup> Klassifikation der Wirtschaftszweige, Ausgabe 2008 (WZ 2008)

### 332 Unternehmensstatistik der Industrie- und Handelskammer 1999 bis 2008

Quelle: Industrie- und Handelskammer Rostock

Wirtschaftszweig <sup>1</sup>	Unternehmen								
	1999	2000	2002	2003	2004	2005	2006	2007	2008
	Anzahl								
Land- und Forstwirtschaft, Fischerei	56	51	73	68	64	65	60	61	59
Industrie	323	315	312	290	293	304	339	352	364
Baugewerbe	268	282	302	330	294	317	327	321	351
Handel	3 764	3 926	3 563	3 396	3 241	3 266	3 207	3 156	3 189
Gastgewerbe	857	864	838	852	831	841	864	857	861
Verkehr und Nachrichtenwesen	760	732	724	731	732	732	741	761	763
Kredit- und Versicherungsgewerbe	1 035	1 057	1 004	964	971	978	954	963	945
Dienstleistungen	2 804	2 909	3 196	3 518	3 950	4 241	4 613	4 791	5 241
Sonstige Wirtschaftszweige	11	10	6	6	5	4	1	1	1
<b>Insgesamt</b>	<b>9 878</b>	<b>10 146</b>	<b>10 018</b>	<b>10 155</b>	<b>10 381</b>	<b>10 748</b>	<b>11 106</b>	<b>11 263</b>	<b>11 774</b>

<sup>1</sup> Klassifikation der Wirtschaftszweige, Ausgabe 1993

### 333 Unternehmensstatistik der Industrie- und Handelskammer 2009 bis 2013

Quelle: Industrie- und Handelskammer Rostock

Wirtschaftsabschnitt <sup>1</sup>	Unternehmen				
	2009	2010	2011	2012	2013
	Anzahl				
Land- und Forstwirtschaft, Fischerei	10	9	9	10	13
Verarbeitendes Gewerbe	263	276	283	294	284
Energieversorgung	73	102	121	139	159
Baugewerbe	447	521	646	661	609
Handel; Instandhaltung und Reparatur von Kraftfahrzeugen	3 150	3 077	3 026	2 960	2 935
Verkehr und Lagerei	600	584	586	568	533
Gastgewerbe	878	892	896	896	895
Information und Kommunikation	563	563	584	590	578
Erbringung von Finanz- und Versicherungsdienstleistungen	921	866	852	836	782
Grundstücks- und Wohnungswesen	516	523	525	576	558
Erbringung von freiberuflichen, wissenschaftlichen und technischen Dienstleistungen	2 119	2 243	2 297	2 273	2 286
Erbringung von sonstigen wirtschaftlichen Dienstleistungen	1 614	1 680	1 752	1 717	1 693
Erziehung und Unterricht	145	146	163	174	170
Gesundheits- und Sozialwesen	115	120	116	133	139
Kunst, Unterhaltung, Erholung	260	260	286	287	284
Erbringung von sonstigen Dienstleistungen	431	448	439	445	453
Übrige Wirtschaftsabschnitte	44	45	63	53	50
<b>Insgesamt</b>	<b>12 149</b>	<b>12 355</b>	<b>12 644</b>	<b>12 612</b>	<b>12 421</b>

<sup>1</sup> Klassifikation der Wirtschaftszweige, Ausgabe 2008



### 334 Handwerksbetriebe nach Berufen in der Handwerkskammer 1998 bis 2013

Quelle: Handwerkskammer der Hansestadt Rostock

Gewerbe/Berufsgruppe	Handwerksbetriebe									
	1998	2000	2002	2004	2006	2008	2010	2011	2012	2013
	Anzahl									
Bau- und Ausbaugewerbe	336	321	275	317	310	330	319	328	329	<b>323</b>
<u>davon:</u>										
Maurer- und Betonbauer	125	112	95	97	79	74	72	73	73	<b>70</b>
Zimmerer	32	38	29	26	11	10	8	10	9	<b>8</b>
Dachdecker	33	28	21	19	18	21	18	20	20	<b>18</b>
Straßenbauer	10	9	7	7	8	7	8	8	8	<b>9</b>
Fliesen-, Platten- und Mosaikleger	31	33	32	71	91	105	103	108	117	<b>114</b>
Maler- und Lackierer	56	55	54	59	65	67	66	67	65	<b>67</b>
Gerüstbauer	24	23	15	13	11	12	10	10	10	<b>9</b>
Schornsteinfeger	11	10	10	11	11	10	11	11	9	<b>10</b>
Übrige	14	13	12	14	16	24	23	21	18	<b>18</b>
Elektro- und Metallgewerbe	519	501	474	453	438	420	418	415	411	<b>414</b>
<u>davon:</u>										
Metallbauer	40	37	35	32	32	29	28	30	30	<b>30</b>
Feinwerkmacher	24	24	20	15	14	13	13	11	10	<b>11</b>
Informationstechniker	34	23	24	22	13	14	12	12	13	<b>14</b>
Kraftfahrzeugtechniker	100	101	103	101	99	112	124	127	128	<b>129</b>
Klempner	6	7	6	4	5	5	6	6	7	<b>7</b>
Installateur und Heizungsbauer	112	110	103	102	99	85	85	83	80	<b>80</b>
Elektrotechniker	149	147	137	129	129	120	105	102	102	<b>103</b>
Übrige	54	52	46	48	47	42	45	44	41	<b>40</b>
Holzgewerbe	57	56	50	50	54	62	56	56	58	<b>59</b>
<u>davon:</u>										
Tischler	40	38	33	32	30	31	33	33	31	<b>32</b>
Übrige	17	18	17	18	24	31	23	23	27	<b>27</b>
Bekleidungs-, Textil- und Ledergewerbe	48	39	38	61	78	91	98	105	89	<b>105</b>
<u>davon:</u>										
Damen- und Herrenschneider	15	11	10	14	17	13	11	11	12	<b>15</b>
Schuhmacher	6	4	3	4	5	5	5	4	4	<b>5</b>
Raumausstatter	18	16	15	35	48	63	72	79	63	<b>74</b>
Übrige	9	8	10	8	8	10	10	11	10	<b>11</b>
Nahrungsmittelgewerbe	32	29	26	24	21	23	21	19	20	<b>21</b>
<u>davon:</u>										
Bäcker	20	17	15	13	11	9	10	9	9	<b>10</b>
Fleischer	8	8	7	7	6	8	7	6	6	<b>6</b>
Übrige	4	4	4	4	4	6	4	4	5	<b>5</b>
Gewerbe für Gesundheits- und Körperpflege sowie chemische und Reinigungsgewerbe	165	178	173	203	202	231	241	250	264	<b>287</b>
<u>davon:</u>										
Augenoptiker	21	24	20	21	16	21	20	19	23	<b>23</b>
Zahntechniker	28	28	27	26	24	26	22	23	20	<b>21</b>
Friseure	75	87	88	98	102	117	123	125	127	<b>135</b>
Gebäudereiniger	23	20	19	39	44	50	55	61	69	<b>86</b>
Übrige	18	19	19	19	16	17	21	22	25	<b>22</b>
Glas-, Papier, keramische und sonstige Gewerbe	37	31	34	36	39	49	48	50	57	<b>62</b>
<u>davon:</u>										
Glaser	10	8	10	7	8	9	8	8	8	<b>8</b>
Fotografen	11	9	8	12	15	23	23	25	31	<b>37</b>
Buchdrucker, Schriftsetzer	2	2	2	2	2	2	1	1	2	<b>1</b>
Vulkanisierer und Reifenmechaniker	3	3	3	3	2	2	2	1	1	<b>1</b>
Übrige	11	9	11	12	12	13	14	15	15	<b>15</b>
<b>Insgesamt</b>	<b>1 194</b>	<b>1 155</b>	<b>1 070</b>	<b>1 144</b>	<b>1 142</b>	<b>1 206</b>	<b>1 201</b>	<b>1 223</b>	<b>1 228</b>	<b>1 271</b>

### 335 Handwerksähnliche Betriebe nach Berufen in der Handwerkskammer 1998 bis 2013

Quelle: Handwerkskammer der Hansestadt Rostock

Gewerbe/Berufsgruppen	Handwerksähnliche Betriebe									
	1998	2000	2002	2004	2006	2008	2010	2011	2012	2013
	Anzahl									
Bau- und Ausbaugewerbe	198	233	170	147	112	101	82	93	99	<b>103</b>
<u>davon:</u>										
Eisenflechter	9	34	25	28	23	22	17	26	34	<b>46</b>
Bautrocknungsgewerbe	6	5	2	-	-	-	-	1	1	<b>1</b>
Bodenleger	42	43	40	38	26	23	18	20	19	<b>16</b>
Fuger (im Hochbau)	44	44	31	17	16	11	7	7	7	<b>7</b>
Holz- und Bautenschutzgewerbe	92	102	69	62	45	44	39	38	37	<b>32</b>
Betonbohrer und Schneider	4	4	2	1	1	1	1	1	1	<b>1</b>
Übrige	1	1	1	1	1	-	-	-	-	<b>-</b>
Elektro- und Metallgewerbe	8	8	8	9	9	10	9	9	15	<b>16</b>
<u>davon:</u>										
Metallschleifer und Metallpolierer	1	-	1	1	1	1	-	-	-	<b>-</b>
Kabelverleger	5	4	3	5	5	5	7	7	13	<b>13</b>
Übrige	2	4	4	3	3	4	2	2	2	<b>3</b>
Holzgewerbe	148	165	125	118	99	90	78	80	86	<b>76</b>
<u>davon:</u>										
Einbau von genormten Baufertigteilen	148	165	125	118	99	90	78	80	86	<b>76</b>
Bekleidungs-, Textil- und Ledergewerbe	23	30	28	26	29	36	37	40	37	<b>33</b>
<u>davon:</u>										
Dekorationsnäher (ohne Schaufensterdeko)	2	2	2	1	1	1	1	1	1	<b>1</b>
Stoffmaler	2	2	2	2	1	1	1	1	1	<b>1</b>
Textil - Handdrucker	2	2	2	2	1	3	3	3	2	<b>2</b>
Änderungsschneider	15	18	16	15	20	24	28	31	29	<b>25</b>
Ausführung einfacher Schuhreparaturen	-	4	4	4	4	4	3	3	3	<b>3</b>
Übrige	2	2	2	2	2	3	1	1	1	<b>1</b>
Nahrungsmittelgewerbe	6	3	3	5	2	2	4	4	2	<b>2</b>
<u>davon:</u>										
Speiseeishersteller	6	3	3	5	2	2	3	3	2	<b>2</b>
Übrige	-	-	-	-	-	-	1	1	-	<b>-</b>
Gewerbe für Gesundheits- und Körperpflege sowie chemische und Reinigungsgewerbe	105	105	101	108	113	127	120	126	128	<b>139</b>
<u>davon:</u>										
Schnellreiniger	6	6	3	2	2	2	2	2	2	<b>2</b>
Teppichreiniger	4	3	3	5	3	2	3	3	4	<b>4</b>
Getränkeleitungsreiniger	3	4	4	3	2	2	2	3	2	<b>2</b>
Kosmetiker	92	92	91	98	106	121	113	117	119	<b>130</b>
Übrige	-	-	-	-	-	-	-	1	1	<b>1</b>
Sonstiges Gewerbe	16	14	13	9	10	10	12	12	13	<b>12</b>
<u>davon:</u>										
Bestattungsgewerbe	8	8	10	9	9	9	12	12	13	<b>12</b>
Klavierstimmer	3	2	1	-	-	-	-	-	-	<b>-</b>
Kunstgewerbliche Artikel	3	2	1	-	-	-	-	-	-	<b>-</b>
Übrige	2	2	1	-	1	1	-	-	-	<b>-</b>
<b>Insgesamt</b>	<b>504</b>	<b>558</b>	<b>448</b>	<b>422</b>	<b>374</b>	<b>376</b>	<b>342</b>	<b>364</b>	<b>380</b>	<b>381</b>

### 336 Umsatzsteuerpflichtige, deren steuerbarer Umsatz und Umsatzsteuer-vorauszahlung nach ausgewählten Wirtschaftsabschnitten <sup>1</sup> 2009 bis 2012

Quelle: Statistisches Amt Mecklenburg-Vorpommern

Jahr	Steuerpflichtige <sup>2</sup>	Steuerbarer Umsatz		Umsatz vor Abzug der Vorsteuer		Abziehbare Vorsteuerbeträge	Umsatzsteuer-vorauszahlung
		insgesamt	darunter	insgesamt	darunter		
	Anzahl		Lieferungen und Leistungen		Lieferungen und Leistungen	1 000 EUR	
<b><u>Insgesamt</u></b>							
2009	5 578	6 554 889	6 214 801	690 617	630 746	722 226	- 30 171
2010	5 658	7 320 825	6 958 734	719 388	659 908	732 807	- 13 292
2011	5 709	7 987 071	7 540 206	808 171	728 537	863 926	- 55 482
<b>2012</b>	<b>5 831</b>	<b>8 280 866</b>	<b>7 826 515</b>	<b>896 100</b>	<b>815 082</b>	<b>971 794</b>	<b>- 69 464</b>
<b><u>A Land- und Forstwirtschaft, Fischerei</u></b>							
2009	.	.	.	.	.	.	.
2010	15	6 171	6 171	429	429	429	.
2011	15	8 684	8 684	654	654	803	- 149
<b>2012</b>	<b>12</b>	<b>7 574</b>	<b>7 549</b>	<b>694</b>	<b>689</b>	<b>642</b>	<b>52</b>
<b><u>C Verarbeitendes Gewerbe</u></b>							
2009	263	1 708 395	1 543 914	109 671	79 877	276 400	- 166 158
2010	267	2 365 547	2 229 274	113 770	89 330	258 090	- 144 317
2011	273	1 880 698	1 681 698	118 488	82 348	298 229	- 179 727
<b>2012</b>	<b>282</b>	<b>2 958 556</b>	<b>2 731 473</b>	<b>198 819</b>	<b>157 002</b>	<b>410 718</b>	<b>- 211 791</b>
<b><u>D Energieversorgung</u></b>							
2009	16	125 461	125 231	23 814	23 758	17 474	6 340
2010	22	105 445	105 382	19 917	19 905	14 618	5 299
2011	25	163 117	163 043	28 604	28 590	22 883	5 721
<b>2012</b>	<b>22</b>	<b>101 101</b>	<b>100 745</b>	<b>19 806</b>	<b>19 739</b>	<b>12 792</b>	<b>7 014</b>
<b><u>E Wasserversorgung; Abwasser- und Abfallentsorgung und Beseitigung von Umweltverschmutzungen</u></b>							
2009	13	58 027	57 962	9 959	9 947	6 123	3 837
2010	13	56 694	56 105	10 024	9 988	6 148	3 876
2011	10	60 878	60 878	9 372	9 372	6 282	3 089
<b>2012</b>	<b>11</b>	<b>37 400</b>	<b>37 077</b>	<b>6 121</b>	<b>6 098</b>	<b>3 290</b>	<b>2 831</b>
<b><u>F Baugewerbe</u></b>							
2009	650	265 114	264 217	43 349	43 173	30 656	12 723
2010	663	263 074	261 986	42 407	42 198	30 372	12 060
2011	702	337 449	335 562	56 757	56 396	42 005	14 756
<b>2012</b>	<b>739</b>	<b>397 596</b>	<b>394 267</b>	<b>66 416</b>	<b>65 783</b>	<b>47 862</b>	<b>18 554</b>
<b><u>G Handel; Instandhaltung und Reparatur von Kraftfahrzeugen</u></b>							
2009	1 045	961 321	914 927	133 349	126 794	134 534	- 1 124
2010	1 064	1 315 203	1 201 065	184 413	169 122	176 855	7 570
2011	1 040	1 522 306	1 394 629	213 355	191 075	222 966	- 9 611
<b>2012</b>	<b>1 047</b>	<b>1 554 607</b>	<b>1 434 146</b>	<b>220 794</b>	<b>200 323</b>	<b>224 892</b>	<b>- 2 267</b>
<b><u>H Verkehr und Lagerei</u></b>							
2009	267	340 320	339 591	25 576	25 437	20 554	5 728
2010	276	383 532	382 791	25 684	25 555	20 392	5 320
2011	276	958 134	957 225	26 659	26 562	20 181	6 536
<b>2012</b>	<b>249</b>	<b>361 188</b>	<b>358 927</b>	<b>33 443</b>	<b>33 050</b>	<b>32 251</b>	<b>1 267</b>
<b><u>I Gastgewerbe</u></b>							
2009	481	182 365	182 115	28 770	28 724	16 394	12 376
2010	490	178 690	178 483	23 890	23 847	15 018	8 911
2011	472	194 934	194 627	26 021	25 963	16 184	9 855
<b>2012</b>	<b>481</b>	<b>206 406</b>	<b>205 781</b>	<b>27 373</b>	<b>27 255</b>	<b>17 445</b>	<b>9 943</b>

<sup>1</sup> Klassifikation der Wirtschaftszweige, Ausgabe 2008 (WZ 2008)

<sup>2</sup> Steuerpflichtige mit Lieferungen und Leistungen größer als 17 500 EUR

Fortsetzung der Tabelle 336

Jahr	Steuerpflichtige <sup>2</sup>	Steuerbarer Umsatz		Umsatz vor Abzug der Vorsteuer		Abziehbare Vorsteuerbeträge	Umsatzsteuervorauszahlung
		insgesamt	darunter	insgesamt	darunter		
	Anzahl		Lieferungen und Leistungen		Lieferungen und Leistungen	Lieferungen und Leistungen	1 000 EUR
<b><u>J Information und Kommunikation</u></b>							
2009	198	119 669	119 584	17 651	17 635	11 818	5 843
2010	192	124 667	124 482	18 412	18 377	11 708	6 703
2011	192	130 316	129 430	19 676	19 508	12 968	6 710
<b>2012</b>	<b>200</b>	<b>143 661</b>	<b>142 731</b>	<b>21 476</b>	<b>21 300</b>	<b>13 419</b>	<b>8 057</b>
<b><u>K Erbringung von Finanz- und Versicherungsdienstleistungen</u></b>							
2009	33	387 188	306 810	61 773	47 492	40 145	21 628
2010	29	419 006	319 158	69 118	51 507	49 015	20 102
2011	.	.	.	.	.	.	.
<b>2012</b>	.	.	.	.	.	.	.
<b><u>L Grundstücks- und Wohnungswesen</u></b>							
2009	497	593 962	592 151	47 713	47 368	44 636	3 101
2010	482	810 675	808 327	43 347	42 902	39 829	3 521
2011	489	710 449	707 035	55 370	54 722	45 714	9 657
<b>2012</b>	<b>516</b>	<b>562 282</b>	<b>559 295</b>	<b>36 144</b>	<b>35 577</b>	<b>25 703</b>	<b>10 441</b>
<b><u>M Erbringung von freiberuflichen, wissenschaftlichen und technischen Dienstleistungen</u></b>							
2009	956	733 458	731 893	115 761	115 461	74 412	41 369
2010	1 004	764 313	761 654	113 869	113 350	68 225	45 645
2011	1 020	845 053	842 957	121 642	121 237	82 477	39 301
<b>2012</b>	<b>1 082</b>	<b>882 676</b>	<b>880 589</b>	<b>135 122</b>	<b>134 727</b>	<b>92 269</b>	<b>42 854</b>
<b><u>N Erbringung von sonstigen wirtschaftlichen Dienstleistungen</u></b>							
2009	357	139 799	139 502	26 165	26 109	21 828	4 351
2010	397	138 480	138 028	29 829	29 745	28 260	1 581
2011	429	173 102	172 672	31 852	31 720	27 730	4 161
<b>2012</b>	<b>437</b>	<b>195 102</b>	<b>194 318</b>	<b>35 944</b>	<b>35 793</b>	<b>28 824</b>	<b>7 125</b>
<b><u>P Erziehung und Unterricht</u></b>							
2009	96	33 840	33 057	3 174	3 025	1 328	1 846
2010	98	30 363	28 981	2 985	2 724	1 042	1 943
2011	98	31 559	28 737	3 241	2 706	1 094	2 147
<b>2012</b>	<b>111</b>	<b>26 774</b>	<b>26 119</b>	<b>2 655</b>	<b>2 531</b>	<b>917</b>	<b>1 738</b>
<b><u>Q Gesundheits- und Sozialwesen</u></b>							
2009	99	565 817	564 685	3 168	2 995	2 084	1 084
2010	103	151 007	149 642	3 186	2 964	2 292	896
2011	91	251 924	250 443	3 569	3 322	2 397	1 173
<b>2012</b>	<b>104</b>	<b>179 273</b>	<b>177 311</b>	<b>4 092</b>	<b>3 753</b>	<b>2 579</b>	<b>1 514</b>
<b><u>R Kunst, Unterhaltung und Erholung</u></b>							
2009	.	.	.	.	.	.	.
2010	.	.	.	.	.	.	.
2011	179	155 772	155 504	8 104	8 055	4 679	3 426
<b>2012</b>	<b>173</b>	<b>153 760</b>	<b>152 915</b>	<b>8 580</b>	<b>8 420</b>	<b>5 374</b>	<b>3 207</b>
<b><u>S Erbringung von sonstigen Dienstleistungen</u></b>							
2009	399	60 056	58 996	10 844	10 647	6 573	4 271
2010	372	57 432	56 892	10 320	10 218	6 034	4 285
2011	369	57 038	56 517	10 325	10 226	5 434	4 891
<b>2012</b>	<b>326</b>	<b>52 911</b>	<b>52 147</b>	<b>9 408</b>	<b>9 265</b>	<b>4 989</b>	<b>4 420</b>

<sup>1</sup> Klassifikation der Wirtschaftszweige, Ausgabe 2008 (WZ 2008)<sup>2</sup> Steuerpflichtige mit Lieferungen und Leistungen größer als 17 500 EUR

### 337 Insolvenzverfahren 1995 bis 2013

Quelle: Statistisches Amt Mecklenburg-Vorpommern

Jahr	Insolvenzverfahren						Voraussichtliche Forderungen	
	insgesamt		darunter					
	insgesamt	darunter Unternehmen	eröffnet		mangels Masse abgewiesen		insgesamt	darunter Unternehmen
			insgesamt	darunter Unternehmen	insgesamt	darunter Unternehmen		
Anzahl						1 000 EUR		
1995	153	109	61	55	92	54	78 197	72 369
1996	119	84	47	40	72	44	34 164	29 047
1997	120	87	53	45	67	42	46 963	43 240
1998	113	82	28	22	85	60	31 327	27 958
1999	158	101	79	56	78	45	95 912	84 710
2000	179	110	93	52	77	58	74 995	65 844
2001	186	138	83	48	102	90	70 479	59 809
2002	358	110	285	66	69	44	202 221	164 263
2003	503	110	415	78	82	32	73 665	34 994
2004	627	109	49	76	74	33	107 575	41 055
2005	781	101	718	66	56	35	100 739	61 746
2006	860	53	828	34	28	19	77 182	30 613
2007	640	55	599	41	23	14	72 853	34 350
2008	570	43	528	25	25	18	62 202	18 435
2009	483	37	442	31	17	6	156 120	122 450
2010	528	49	474	35	22	14	115 801	42 700
2011	468	35	424	21	18	14	33 374	13 014
2012	425	34	364	17	28	17	63 051	38 466
<b>2013</b>	<b>429</b>	<b>30</b>	<b>387</b>	<b>24</b>	<b>13</b>	<b>6</b>	<b>56 057</b>	<b>39 266</b>

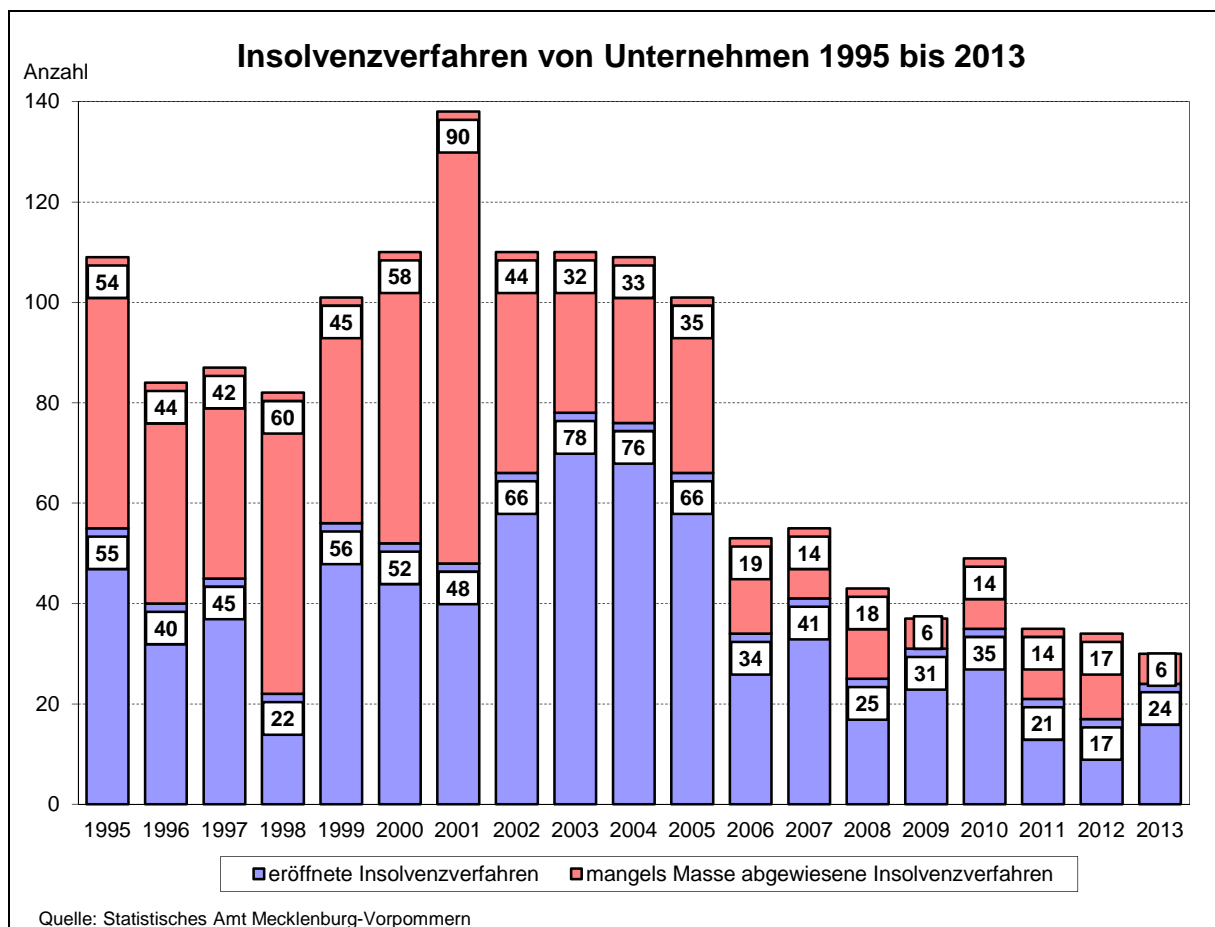

### 338 Unternehmensinsolvenzen nach ausgewählten Wirtschaftsabschnitten <sup>1</sup> und Rechtsformen 2008 bis 2013

Quelle: Statistisches Amt Mecklenburg-Vorpommern

Merkmal	2008	2009	2010	2011	2012	2013
	Anzahl					
Unternehmensinsolvenzen insgesamt	43	37	49	35	34	<b>30</b>
<u>darunter nach Wirtschaftsabschnitten <sup>1</sup>:</u>						
Verarbeitendes Gewerbe	3	3	.	3	4	.
Baugewerbe	10	5	10	3	4	<b>4</b>
Handel; Instandhaltung und Reparatur von Kraftfahrzeugen	5	8	9	5	8	<b>9</b>
Gastgewerbe	5	.	5	4	3	.
Verkehr und Lagerei; Information und Kommunikation	.	3	4	6	.	<b>6</b>
Erbringung von Dienstleistungen <sup>2</sup>	15	10	13	11	12	<b>8</b>
<u>darunter nach Rechtsformen:</u>						
Personengesellschaften	5	5	5	3	4	<b>6</b>
Gesellschaft mit beschränkter Haftung	36	22	34	25	21	<b>20</b>
Einzelunternehmen, Freie Berufe, Kleingewerbe	.	5	8	.	3	.

<sup>1</sup> Klassifikation der Wirtschaftszweige, Ausgabe 2008 (WZ 2008)

<sup>2</sup> Wirtschaftsabschnitte K, M, N, S

### 339 Insolvenzverfahren übriger Schuldner nach ausgewählten Merkmalen 2006 bis 2013

Quelle: Statistisches Amt Mecklenburg-Vorpommern

Jahr	Insolvenzverfahren übriger Schuldner insgesamt	Davon				
		natürliche Personen als Gesellschafter u. Ä.	ehemals selbständig Tätige <sup>1</sup>	ehemals selbständig Tätige <sup>2</sup>	Verbraucher	Nachlässe
		Anzahl				
2006	807	3	110	63	628	3
2007	585	8	88	48	438	3
2008	527	9	96	22	399	1
2009	446	16	55	21	353	1
2010	479	34	41	24	378	2
2011	433	43	30	17	343	.
2012	391	39	38	15	296	3
<b>2013</b>	<b>399</b>	<b>8</b>	<b>35</b>	<b>17</b>	<b>338</b>	<b>1</b>

<sup>1</sup> die ein Regelinsolvenzverfahren durchlaufen bzw. deren Vermögensverhältnisse nicht überschaubar sind

<sup>2</sup> die ein vereinfachtes Verfahren durchlaufen bzw. deren Vermögensverhältnisse überschaubar sind

## 340 Verarbeitendes Gewerbe sowie Bergbau und Gewinnung von Steinen und Erden 2006 bis 2013

Quelle: Statistisches Amt Mecklenburg-Vorpommern

Jahr	Betriebe von Unternehmen mit 50 und mehr Beschäftigten <sup>1 2</sup>	Beschäftigte insgesamt <sup>2</sup>	Geleistete Arbeitsstunden	Gesamtumsatz	Darunter	Exportquote	Entgelte
					Auslandsumsatz		
	Anzahl		1 000 Std.		Mio. EUR	in %	1 000 EUR
2006	30	4 788	8 124	978	292	29,8	139 603
2007	31	5 046	8 625	1 267	451	35,6	157 163
2008	30	5 656	9 722	1 165	342	29,4	180 815
2009	27	5 056	8 467	1 254	684	54,6	146 058
2010	28	4 773	8 155	1 455	632	43,4	148 420
2011	29	5 086	8 950	1 724	801	46,5	167 326
2012	31	5 443	9 352	1 941	1 125	58,0	185 376
<b>2013</b>	<b>31</b>	<b>5 750</b>	<b>9 553</b>	<b>2 003</b>	<b>1 154</b>	<b>57,6</b>	<b>202 483</b>

<sup>1</sup> Berichtskreis gemäß Klassifikation der Wirtschaftszweige: bis 2008 - Ausgabe 2003 (WZ 2003)  
ab 2009 - Ausgabe 2008 (WZ 2008)

<sup>2</sup> Jahresdurchschnitt

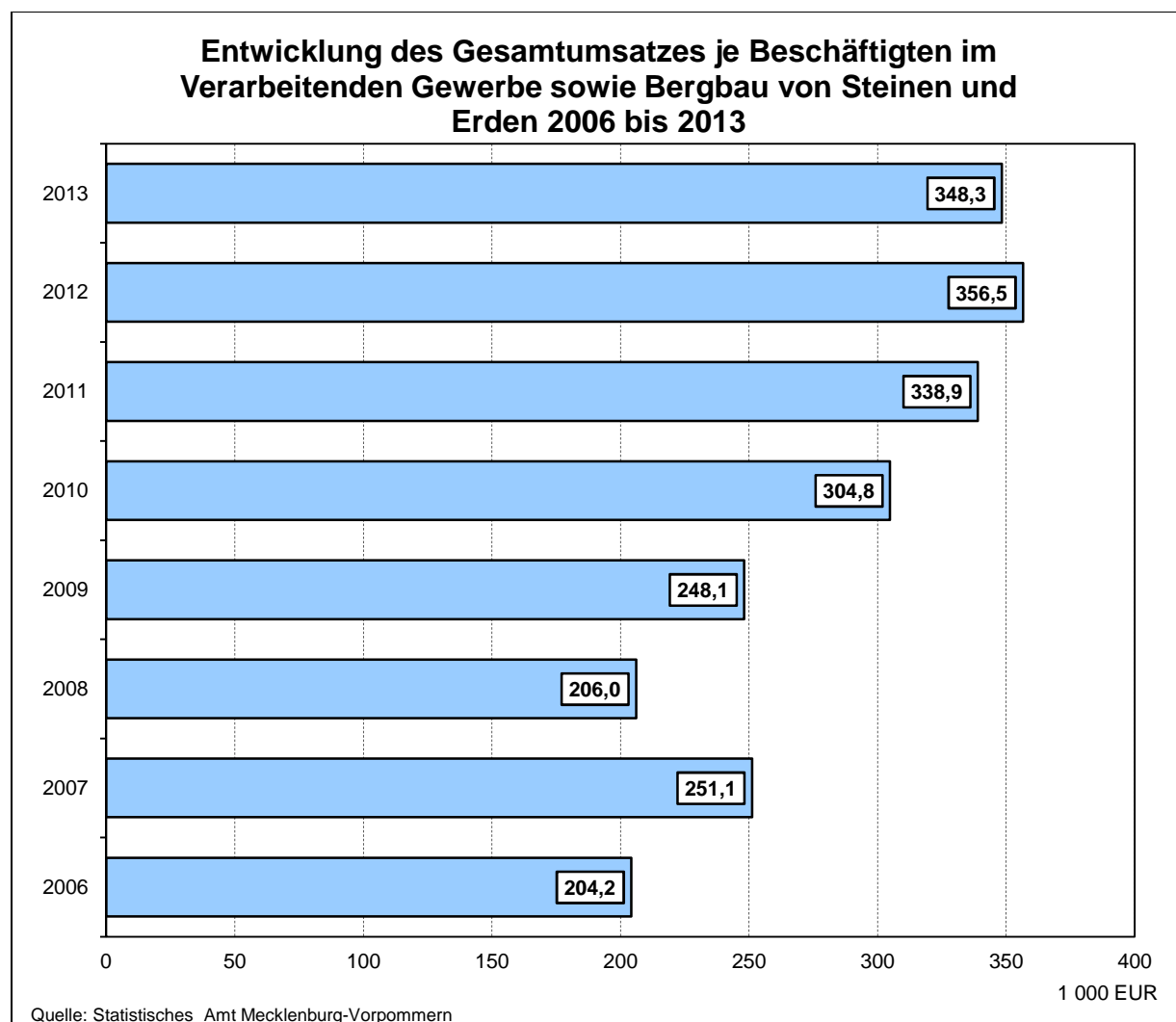

### 341 Verarbeitendes Gewerbe sowie Bergbau und Gewinnung von Steinen und Erden nach Wirtschaftsabschnitten <sup>1</sup> 2008 bis 2013

Quelle: Statistisches Amt Mecklenburg-Vorpommern

Jahr	Betriebe <sup>2 3</sup>	Tätige Personen <sup>3</sup>	Entgelte	Gesamtumsatz	Darunter
	Anzahl	Personen			Ausland
1 000 EUR					
<b><u>Verarbeitendes Gewerbe sowie Bergbau und Gewinnung von Steinen und Erden insgesamt</u></b>					
2008	67	6 332	187 793	1 514 814	373 762
2009	67	5 575	176 523	1 653 858	715 632
2010	66	5 882	176 656	1 612 475	658 880
2011	65	6 154	189 943	1 797 570	831 533
2012	66	6 504	211 838	2 187 556	1 167 766
<b>2013</b>	<b>68</b>	<b>6 796</b>	<b>229 143</b>	<b>2 232 911</b>	<b>1 202 265</b>
<b>darunter nach Wirtschaftsabschnitten:</b>					
<b><u>Herstellung von Nahrungs- und Futtermitteln</u></b>					
2008	8	560	9 935	361 678	41 407
2009	8	568	10 447	335 382	31 143
2010	7	584	10 559	291 925	36 220
2011	6	482	8 892	280 928	40 814
2012	6	519	10 093	392 870	95 261
<b>2013</b>	<b>7</b>	<b>514</b>	<b>9 527</b>	<b>429 340</b>	.
<b><u>Herstellung von Glas, -waren, Keramik, Verarbeitung von Steinen und Erden</u></b>					
2008	8	153	4 172	51 310	.
2009	8	151	4 556	49 787	.
2010	7	113	3 390	33 662	.
2011	7	108	3 191	41 088	.
2012	8	121	3 681	48 337	434
<b>2013</b>	<b>8</b>	<b>108</b>	<b>3 549</b>	<b>44 893</b>	.
<b><u>Herstellung von Metallerzeugnissen</u></b>					
2008	9	637	19 414	91 312	11 340
2009	10	757	21 799	115 924	29 233
2010	9	716	22 824	92 452	12 466
2011	10	831	26 302	110 776	18 322
2012	11	910	30 660	146 385	29 143
<b>2013</b>	<b>12</b>	<b>981</b>	<b>33 232</b>	<b>150 477</b>	<b>24 024</b>
<b><u>Maschinenbau</u></b>					
2008	9	2 047	55 825	422 693	275 713
2009	6	2 011	60 169	.	.
2010	6	1 990	59 333	.	.
2011	5	2 082	62 877	.	.
2012	6	2 154	70 384	939 595	.
<b>2013</b>	<b>5</b>	<b>2 225</b>	<b>75 508</b>	<b>896 609</b>	.
<b><u>Sonstiger Fahrzeugbau</u></b>					
2008	6	1 654	59 095	380 688	.
2009	5	589	33 531	107 015	.
2010	5	722	22 758	81 514	.
2011	4	703	23 637	119 977	.
2012	4	904	30 924	.	.
<b>2013</b>	<b>5</b>	<b>960</b>	<b>37 436</b>	.	.
<b><u>Reparatur und Instandhaltung von Maschinen und Ausrüstungen</u></b>					
2008	9	564	19 996	64 242	2 373
2009	12	740	25 027	94 115	4 356
2010	14	795	26 356	93 890	3 564
2011	14	862	28 094	101 379	11 805
2012	12	773	27 659	104 193	.
<b>2013</b>	<b>12</b>	<b>820</b>	<b>29 165</b>	<b>113 800</b>	<b>23 212</b>

<sup>1</sup> Klassifikation der Wirtschaftszweige, Ausgabe 2008

<sup>2</sup> Betriebe von Unternehmen mit im Allgemeinen 20 Beschäftigten und mehr

<sup>3</sup> Stand 30.9.



### 342 Investitionen der Betriebe von Unternehmen des Verarbeitenden Gewerbes mit 20 und mehr Beschäftigten 1992 bis 2012 <sup>1</sup>

Quelle: Statistisches Amt Mecklenburg-Vorpommern

Jahr	Betriebe	Tätige Personen	Gesamtumsatz	Betriebe mit Investitionen	Bruttoanlageinvestitionen			
					insgesamt	darunter		
						Maschinen, maschinelle Anlagen, Betriebs- und Geschäftsausstattung	je tätige Person	im Verhältnis zum Gesamtumsatz
Anzahl	Mio. EUR	Anzahl	1 000 EUR	EUR	in %			
1992	35	12 005	699	30	73 931	60 495	6 159	10,6
1994	53	9 788	850	46	194 872	67 381	19 909	22,9
1996	58	8 875	860	45	83 980	51 451	9 462	9,8
1998	60	6 822	869	50	58 360	33 952	8 555	6,7
1999	68	6 790	712	58	32 374	26 021	4 768	4,5
2000	71	6 652	950	59	33 711	23 573	5 068	3,5
2001	76	6 997	1 304	65	32 048	19 254	4 580	2,5
2002	75	6 660	1 028	55	15 396	14 893	2 312	1,5
2003	68	6 331	856	56	41 637	.	6 577	4,9
2004	68	6 170	959	54	60 602	31 752	9 822	6,3
2005	72	5 968	992	55	64 346	.	10 782	6,5
2006	71	5 956	1 173	58	71 956	52 535	12 081	6,1
2007	71	6 299	1 597	62	67 565	52 205	10 726	4,2
2008	66	6 546	1 526	58	139 705	78 241	21 342	9,2
2009	68	5 810	1 615	54	79 533	55 911	13 689	4,9
2010	68	6 047	1 618	46	89 413	58 904	14 786	5,5
2011	65	6 117	1 796	52	100 195	68 874	16 380	5,6
<b>2012</b>	<b>65</b>	<b>6 459</b>	<b>2 179</b>	<b>55</b>	<b>55 953</b>	<b>44 819</b>	<b>8 663</b>	<b>2,6</b>
<b><u>Anteil am Land Mecklenburg-Vorpommern (in %)</u></b>								
1992	8,2	21,0	19,1	7,9	12,3	12,0	x	x
1994	10,3	19,1	16,3	10,2	24,4	14,2	x	x
1996	10,5	18,0	14,8	9,5	14,6	14,7	x	x
1998	10,8	15,0	14,2	10,2	15,6	13,0	x	x
1999	11,1	14,3	11,3	10,8	9,5	9,6	x	x
2000	11,1	13,6	12,7	10,6	6,3	5,8	x	x
2001	11,8	14,3	16,1	12,0	6,8	5,0	x	x
2002	10,8	13,4	12,6	9,9	4,4	5,0	x	x
2003	10,1	12,9	10,1	10,3	11,3	.	x	x
2004	9,7	12,3	10,8	9,4	15,7	10,4	x	x
2005	10,4	11,7	10,4	9,7	15,9	.	x	x
2006	9,9	11,8	10,9	9,7	11,8	10,7	x	x
2007	9,9	10,8	12,4	10,1	10,8	10,0	x	x
2008	9,5	11,3	11,4	9,9	20,4	14,9	x	x
2009	9,4	10,4	14,4	9,2	17,9	15,7	x	x
2010	9,6	10,7	13,6	8,4	21,0	16,8	x	x
2011	9,5	10,8	14,1	9,5	25,9	22,6	x	x
<b>2012</b>	<b>9,7</b>	<b>11,8</b>	<b>17,4</b>	<b>10,0</b>	<b>14,1</b>	<b>13,7</b>	<b>x</b>	<b>x</b>

<sup>1</sup> Ergebnisse der Betriebe der Hansestadt Rostock, unabhängig vom Standort des Unternehmens

### 343 Bauhauptgewerbe 1991 bis 2013

Quelle: Statistisches Amt Mecklenburg-Vorpommern

Jahr	Anzahl der Betriebe von Unternehmen mit 20 und mehr Beschäftigten <sup>1</sup>	Tätige Personen <sup>1</sup>	Geleistete Arbeitsstunden	Entgelte	Gesamtumsatz <sup>2</sup>
	Anzahl	Personen	1 000 Std.	1 000 EUR	
1991	27 <sup>3</sup>	3 720 <sup>3</sup>	4 341	50 427	201 519
1992	32	3 551	4 166	63 918	356 033
1993	44	3 865	4 612	79 220	332 625
1994	53	4 150	4 995	91 702	393 282
1995	53	3 838	4 512	89 662	369 582
1996	50	3 329	3 771	75 771	409 566
1997	51	3 000	3 466	68 262	379 446
1998	42	2 517	3 125	58 514	319 575
1999	33	2 271	2 827	54 050	313 668
2000	29	1 731	1 987	41 414	244 136
2001	27	1 507	1 821	37 392	161 399
2002	23	1 153	1 413	27 690	164 763
2003	23	1 055	1 232	26 682	125 145
2004	24	1 009	1 127	26 194	109 743
2005	20	804	946	21 135	111 940
2006	16	709	789	18 219	107 155
2007	15	707	807	18 411	118 256
2008	13	590	621	14 820	97 190
2009	11	580	612	16 033	96 260
2010	10	560	564	15 265	92 623
2011	9	526	598	15 548	88 024
2012	9	515	530	14 867	72 181
<b>2013</b>	<b>8</b>	<b>520</b>	<b>534</b>	<b>15 774</b>	<b>78 983</b>

<sup>1</sup> Jahresdurchschnitt

<sup>2</sup> ohne Umsatzsteuer

<sup>3</sup> Ende 1991

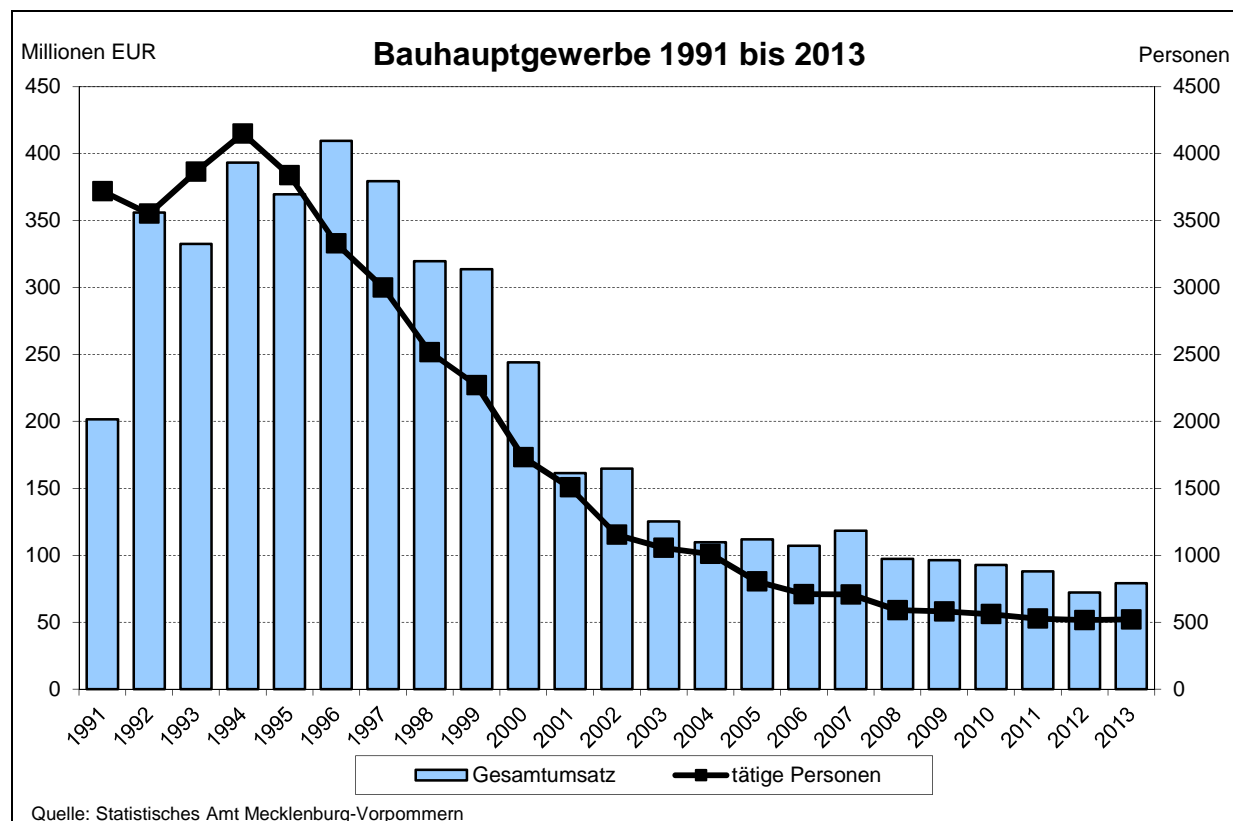

### 344 Ausbaugewerbe 1991 bis 2013

Quelle: Statistisches Amt Mecklenburg-Vorpommern

Jahr	Anzahl der Betriebe von Unternehmen mit 20 und mehr Beschäftigten <sup>1</sup>	Tätige Personen <sup>1</sup>	Geleistete Arbeitsstunden	Entgelte	Gesamtumsatz <sup>2</sup>
	Anzahl	Personen	1 000 Std.	1 000 EUR	
1991	23 <sup>3</sup>	1 150 <sup>3</sup>	991	12 178	37 315
1992	22	1 133	975	18 098	57 391
1993	26	1 245	1 065	22 160	77 624
1994	36	1 525	1 286	27 749	95 574
1995	43	1 733	1 447	33 727	125 953
1996	41	1 632	1 335	32 205	89 137
1997	47	1 901	1 576	38 497	147 128
1998	58	1 910	1 596	38 481	142 143
1999	47	1 619	1 344	33 069	127 552
2000	46	1 805	1 425	38 197	159 722
2001	48	1 866	1 452	48 777	189 653
2002	43	1 749	1 351	42 555	163 655
2003	41	1 618	1 233	41 928	167 728
2004	33	1 253	967	32 471	136 915
2005	30	1 071	803	29 262	133 771
2006	23	724	555	16 039	78 453
2007	18	634	833	15 553	63 153
2008	15	476	631	11 604	42 083
2009	15	418	485	9 388	43 758
2010	18	508	634	13 838	57 732
2011	18	517	628	14 157	58 098
2012	17	504	649	14 581	60 632
<b>2013</b>	<b>20</b>	<b>553</b>	<b>719</b>	<b>17 220</b>	<b>70 885</b>

<sup>1</sup> Jahresdurchschnitt

<sup>2</sup> ohne Umsatzsteuer

<sup>3</sup> Ende 1991

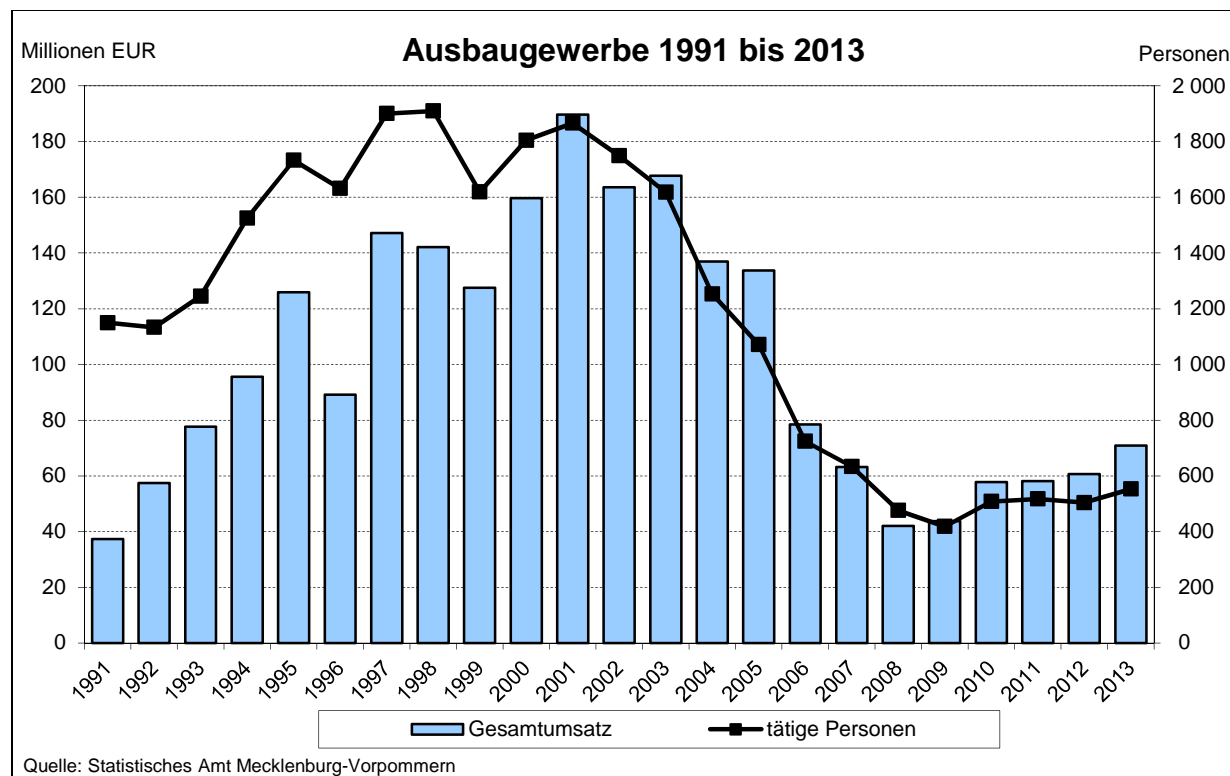

### 345 Betriebe im Bauhauptgewerbe <sup>1</sup> vom 30. Juni 1996 bis 2013

Quelle: Statistisches Amt Mecklenburg-Vorpommern

Jahr	Betriebe	Tätige Personen	Geleistete Arbeitsstunden	Entgelte	Gesamtumsatz	Davon	
						baugewerblicher Umsatz	sonstiger Umsatz
	Ende Juni			im Juni			
	Anzahl	Personen	1 000 Std.	1 000 EUR			
<b><i>Insgesamt</i></b>							
1996	99	4 011	437	7 513	40 700	40 230	470
1997	103	3 525	388	6 626	38 992	38 734	258
1998	104	3 101	350	5 768	29 782	29 642	140
1999	101	2 750	315	5 250	28 546	28 386	160
2000	107	2 422	242	4 500	26 487	26 432	55
2001	91	2 047	215	3 806	17 367	17 268	99
2002	107	1 635	181	2 922	22 919	22 719	200
2003	98	1 491	161	2 940	15 738	15 706	32
2004	82	1 363	146	2 807	12 995	12 976	19
2005	71	1 045	121	2 275	13 553	13 530	23
2006	64	972	109	1 975	12 534	12 486	48
2007	61	963	106	1 955	14 650	14 612	37
2008	61	846	81	1 602	9 311	9 270	41
2009	57	825	87	1 801	10 899	10 852	47
2010	56	824	93	1 846	12 885	12 843	41
2011	55	784	82	1 858	10 484	10 421	62
2012	57	799	84	1 922	8 887	8 851	36
<b>2013</b>	<b>54</b>	<b>782</b>	<b>79</b>	<b>1 959</b>	<b>8 603</b>	<b>8 554</b>	<b>48</b>
<b><i>darunter: im Handwerk</i></b>							
2008	48	641	59	1 125	6 029	5 997	32
2009	43	624	64	1 286	7 740	7 693	47
2010	46	735	84	1 620	11 092	11 051	41
2011	40	661	70	1 537	8 694	8 632	62
2012	41	542	60	1 339	5 848	5 812	36
<b>2013</b>	<b>44</b>	<b>546</b>	<b>57</b>	<b>1 347</b>	<b>5 090</b>	<b>5 042</b>	<b>48</b>

<sup>1</sup> Ergebnisse der Total- bzw. Ergänzungserhebung im Bauhauptgewerbe (alle Betriebe)

### 346 Betriebe im Bauhauptgewerbe nach Wirtschaftszweigen <sup>1</sup> 1996 bis 2008

Quelle: Statistisches Amt Mecklenburg-Vorpommern

Jahr	Betriebe	Beschäftigte	Geleistete Arbeitsstunden	Baugewerblicher Umsatz
	Ende Juni		im Juni	
	Anzahl	Personen	1 000 Std.	1 000 EUR
<b><u>Hochbau, Brücken- und Tunnelbau u. Ä.</u></b>				
1996	57	2 334	234	25 497
2000	47	960	88	14 516
2005	31	378	46	5 231
2008	27	320	29	3 998
<b><u>Dachdeckerei, Bauspengerei, Abdichtungen und Zimmerei</u></b>				
1996	20	378	47	2 774
2000	27	319	37	1 778
2005	17	198	23	1 997
2008	17	131	15	967
<b><u>Bau von Straßen, Bahnverkehrsstrecken, Rollbahnen und Sportanlagen</u></b>				
1996	6	535	57	3 393
2000	8	785	77	5 757
2005	5	310	34	4 489
2008	6	297	25	3 741
<b><u>Wasserbau; sonstiger spezialisierter Hoch- und Tiefbau</u></b>				
1996	16	764	99	8 566
2000	24	356	41	4 382
2005	16	142	16	1 349
2008	9	60	8	282

<sup>1</sup> Ergebnisse der Total- bzw. Ergänzungserhebung im Bauhauptgewerbe nach Klassifikation der Wirtschaftszweige 2003

### 347 Betriebe im Bauhauptgewerbe nach Wirtschaftszweigen <sup>1</sup> 2009 bis 2013

Quelle: Statistisches Amt Mecklenburg-Vorpommern

Jahr	Betriebe	Beschäftigte	Geleistete Arbeitsstunden	Baugewerblicher Umsatz
	Ende Juni		im Juni	
	Anzahl	Personen	1 000 Std.	1 000 EUR
<b><u>Bau von Gebäuden</u></b>				
2009	14	247	25	4 889
2010	15	170	18	3 042
2011	17	186	17	3 094
2012	17	161	15	2 258
<b>2013</b>	<b>14</b>	<b>149</b>	<b>14</b>	<b>1 330</b>
<b><u>Bau von Straßen und Bahnverkehrsstrecken</u></b>				
2009	6	326	34	4 176
2010	6	359	43	6 849
2011	6	363	39	4 719
2012	6	387	39	4 196
<b>2013</b>	<b>4</b>	<b>327</b>	<b>33</b>	<b>4 560</b>
<b><u>Leitungstief- und Kläranlagenbau; sonstiger Tiefbau</u></b>				
2009	5	37	4	287
2010	5	35	4	464
2011	5	35	4	368
2012	5	34	3	300
<b>2013</b>	<b>5</b>	<b>74</b>	<b>8</b>	<b>542</b>
<b><u>Abbruch- und vorbereitende Baustellenarbeiten; sonstige spez. Bautätigkeiten</u></b>				
2009	32	215	24	1 499
2010	30	260	28	2 488
2011	27	200	22	2 241
2012	29	217	26	2 097
<b>2013</b>	<b>31</b>	<b>232</b>	<b>24</b>	<b>2 122</b>

<sup>1</sup> Ergebnisse der Ergänzungserhebung im Bauhauptgewerbe nach Klassifikation der Wirtschaftszweige 2008

## 348 Betriebe im Bauhauptgewerbe<sup>1</sup> nach Beschäftigtengrößenklassen 1996 bis 2013

Quelle: Statistisches Amt Mecklenburg-Vorpommern

Jahre	Betriebe	Beschäftigte	Geleistete Arbeitsstunden	Baugewerblicher Umsatz
	Ende Juni		im Juni	
	Anzahl	Personen	1 000 Std.	1 000 EUR
<b><u>Insgesamt</u></b>				
1996	99	4 011	437	40 230
2000	107	2 422	242	26 432
2005	71	1 045	121	13 530
2006	64	972	109	12 486
2008	61	846	81	9 270
2010	56	824	93	12 843
2011	55	784	82	10 421
2012	57	799	84	8 851
<b>2013</b>	<b>54</b>	<b>782</b>	<b>79</b>	<b>8 554</b>
<b><u>1 - 9 Beschäftigte</u></b>				
1996	26	125	14	729
2000	54	213	22	1 543
2005	44	139	15	677
2006	41	119	12	667
2008	38	123	13	689
2010	36	113	13	1 276
2011	35	106	11	1 288
2012	36	96	9	739
<b>2013</b>	<b>35</b>	<b>99</b>	<b>11</b>	<b>832</b>
<b><u>10 - 19 Beschäftigte</u></b>				
1996	16	237	28	1 333
2000	26	361	41	2 181
2005	11	165	20	2 225
2006	9	139	17	940
2008	10	130	14	957
2010	10	140	17	1 176
2011	10	143	17	1 302
2012	13	192	22	1 763
<b>2013</b>	<b>10</b>	<b>145</b>	<b>14</b>	<b>1462</b>
<b><u>20 - 49 Beschäftigte</u></b>				
1996	30	960	110	8 276
2000	12	368	40	4 622
2005	12	374	44	4 268
2006	9	285	34	3 496
2008	9	234	26	2 712
2010	6	179	21	2 658
2011	7	196	22	2 462
2012	5	155	19	1 354
<b>2013</b>	<b>6</b>	<b>181</b>	<b>19</b>	<b>1 497</b>
<b><u>50 und mehr Beschäftigte</u></b>				
1996	27	2 689	286	14 747
2000	15	1 480	140	18 086
2005	4	367	41	6 360
2006	5	429	45	7 382
2008	4	359	38	4 912
2010	4	392	41	7 733
2011	3	339	33	5 370
2012	3	356	34	4 995
<b>2013</b>	<b>3</b>	<b>357</b>	<b>35</b>	<b>4 763</b>

<sup>1</sup> Ergebnisse der Total- bzw. Ergänzungserhebung im Bauhauptgewerbe (alle Betriebe)

### 349 Beschäftigte im Bauhauptgewerbe <sup>1</sup> nach der Stellung im Betrieb Ende Juni 1996 bis 2013

Quelle: Statistisches Amt Mecklenburg-Vorpommern

Merkmal	1996	1998	2000	2002	2004	2006	2008	2010	2011	2012	2013
	Personen										
Beschäftigte (Ende Juni) insgesamt	4 011	3 101	2 422	1 635	1 363	972	846	824	784	799	<b>782</b>
<u>darunter nach der Stellung im Betrieb:</u>											
Tätige Inhaber, tätige Mitinhaber und unbezahlt mithelfende Familienangehörige	29	47	51	77	54	43	35	35	32	37	<b>34</b>
Kaufmännische und technische Arbeitnehmer einschließlich kaufmännische und technische Auszubildende	658	574	492	310	297	187	175	163	149	159	<b>153</b>
Poliere, Schachtmeister und Meister, Werkpoliere, Baumaschinen - Facharbeiter, Vorarbeiter und Baumaschinen - Vorarbeiter	361	327	255	149	148	83	75	84	77	69	<b>62</b>
Maurer, Betonarbeiter, Zimmerer, übrige Fach- bzw. Spezialfacharbeiter (Dachdecker, Isoliere, Maler usw.)	1 959	1 324	1 062	742	569	415	356	359	375	348	<b>407</b>
Baumaschinen- und Baugeräteführer, Berufskraftfahrer	185	153	117	53	93	64	49	39	27	22	<b>21</b>
Fachwerker, Maschinisten, Kraftfahrer, Werker, Maschinenwerker	474	406	279	212	146	118	82	84	68	116	<b>59</b>
Gewerblich Auszubildende, Umschüler, Anlernlinge, Praktikanten	345	270	166	92	56	62	74	60	56	48	<b>46</b>

<sup>1</sup> Ergebnisse der Total- bzw. Ergänzungserhebung im Bauhauptgewerbe (alle Betriebe)

### 350 Geleistete Arbeitsstunden und baugewerblicher Umsatz im Bauhauptgewerbe <sup>1</sup> nach Bauart im Juni 2003 bis 2013

Quelle: Statistisches Amt Mecklenburg-Vorpommern

Jahr	Geleistete Arbeitsstunden	Davon			Davon	
		Wohnungsbau	gewerblicher Bau	öffentlicher und Straßenbau	Hochbau	Tiefbau
1 000 Stunden						
2003	161	45	71	46	75	86
2004	146	41	58	46	76	70
2005	121	27	59	34	70	51
2006	109	26	47	35	59	50
2007	106	21	56	30	60	46
2008	81	24	38	20	50	31
2009	87	22	29	35	52	35
2010	93	21	30	42	46	47
2011	82	19	28	35	39	44
2012	84	24	30	31	45	39
<b>2013</b>	<b>79</b>	<b>30</b>	<b>26</b>	<b>22</b>	<b>42</b>	<b>37</b>

Jahr	Baugewerblicher Umsatz	Davon			Davon	
		Wohnungsbau	gewerblicher Bau	öffentlicher und Straßenbau	Hochbau	Tiefbau
1 000 EUR						
2003	15 706	3 095	7 991	4 621	6 052	9 654
2004	12 976	3 082	5 893	4 002	6 850	6 126
2005	13 530	2 053	6 578	4 900	7 592	5 938
2006	12 486	2 214	4 969	5 303	5 660	6 826
2007	14 612	1 583	7 774	5 254	6 059	8 553
2008	9 270	2 131	3 367	3 771	4 707	4 563
2009	10 852	1 995	4 368	4 489	6 677	4 174
2010	12 843	1 842	4 729	6 273	5 820	7 023
2011	10 421	2 059	3 577	4 785	4 953	5 468
2012	8 851	1 629	3 710	3 511	4 966	3 885
<b>2013</b>	<b>8 554</b>	<b>2 395</b>	<b>3 720</b>	<b>2 439</b>	<b>4 343</b>	<b>4 211</b>

<sup>1</sup> Ergebnisse der Total- bzw. Ergänzungserhebung im Bauhauptgewerbe (alle Betriebe)

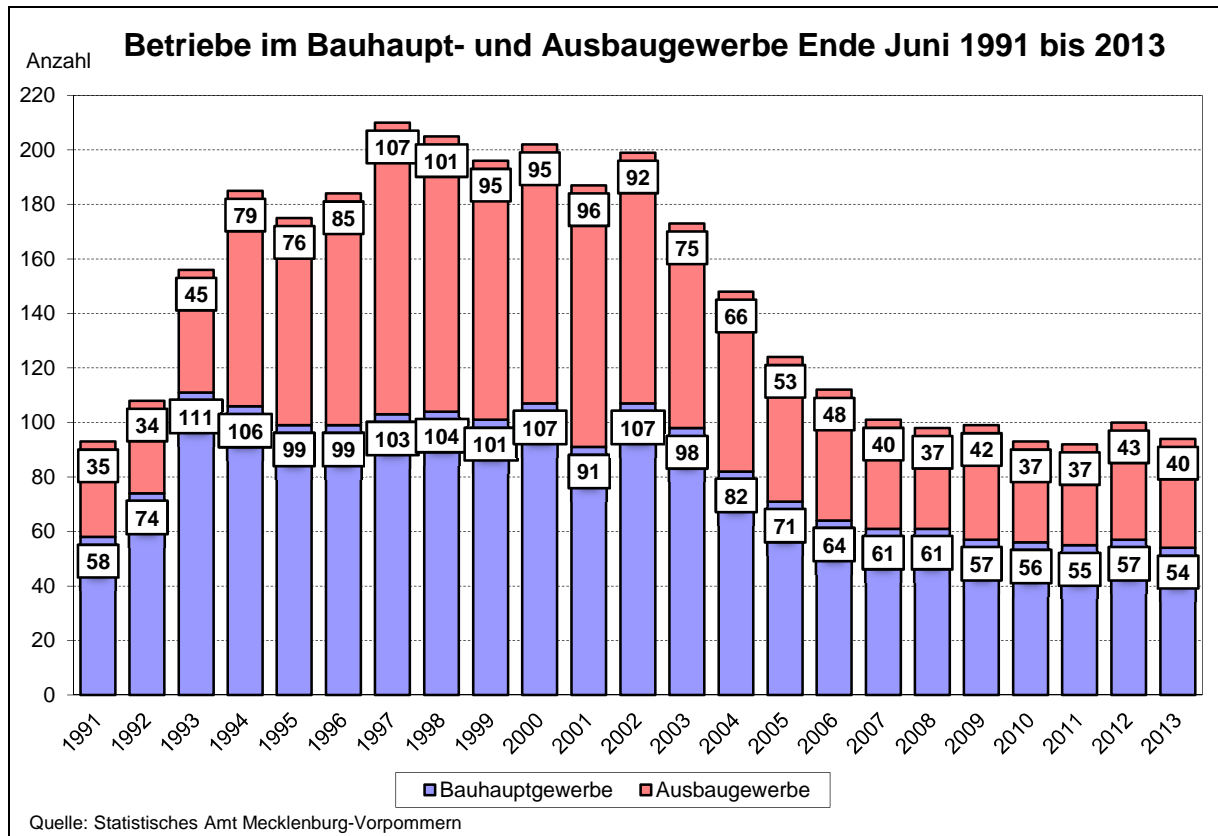

### 351 Ergebnisse der jährlichen Erhebung im Ausbaugewerbe der Betriebe von Unternehmen mit 10 und mehr Beschäftigten vom 30.6.1997 bis 30.6.2013

Quelle: Statistisches Amt Mecklenburg-Vorpommern

Jahr	Betriebe	Tätige Personen	Geleistete Arbeitsstunden	Entgelte	Gesamtumsatz	Darunter	Gesamtumsatz	Darunter
						baugewerblicher Umsatz		baugewerblicher Umsatz
	Ende Juni	2. Vierteljahr			Vorjahr			
Anzahl	Personen	1 000 Std.	1 000 EUR					
1997	107	2 900	640	9 621	39 489	39 142	191 538	188 799
1998	101	2 545	803	12 098	47 456	46 830	196 802	194 367
1999	95	2 289	732	11 151	42 016	40 667	166 446	163 016
2000	95	2 561	826	13 950	58 643	57 628	204 072	199 530
2001	96	2 561	782	14 805	54 657	53 615	260 802	256 664
2002	92	2 419	744	15 005	47 684	46 945	239 871	235 882
2003	75	2 042	606	12 664	41 763	41 477	192 350	190 261
2004	66	1 714	541	10 108	38 980	38 895	181 881	181 375
2005	53	1 343	429	8 842	31 730	31 468	143 733	142 624
2006	48	1 038	328	5 716	22 929	22 646	98 487	97 417
2007	40	940	297	5 253	21 612	21 399	78 708	77 489
2008	37	810	264	4 682	18 176	17 918	71 766	70 638
2009	42	823	254	4 805	19 732	18 550	81 130	76 599
2010	37	750	238	4 485	18 481	18 160	71 784	70 879
2011	37	769	238	4 835	21 025	20 836	77 835	76 822
2012	43	874	276	5 551	21 776	21 481	94 679	93 568
<b>2013</b>	<b>40</b>	<b>846</b>	<b>284</b>	<b>5 951</b>	<b>24 649</b>	<b>24 153</b>	<b>94 775</b>	<b>93 559</b>



### 352 Betriebe im Ausbaugewerbe nach Wirtschaftszweigen <sup>1</sup> Ende Juni 1991 bis 2008

Quelle: Statistisches Amt Mecklenburg-Vorpommern

Wirtschaftszweige	1991	1995	1997	1999	2000	2001	2002	2003	2004	2005	2006	2007	2008
	Anzahl												
Ausbaugewerbe insgesamt	35	75	107	95	95	96	92	75	66	53	48	40	37
<u>davon:</u>													
Bauinstallation	22	45	62	58	61	55	54	48	42	36	32	24	21
<u>davon:</u>													
Elektroinstallation	8	11	19	24	21	22	20	20	16	15	14	10	10
Dämmung gegen Kälte, Wärme, Schall und Erschütterung	-	-	4	3	5	6	6	4	4	3	3	2	2
Klempnerei, Gas-, Wasser- Heizungs- und Lüftungsinstallation	14	34	39	31	35	27	28	22	20	17	15	11	8
sonstige Bauinstallation	-	-	-	-	-	-	-	2	2	1	-	1	1
Sonstiges Ausbaugewerbe	13	30	45	37	34	41	38	27	24	17	16	16	16
<u>darunter:</u>													
Bautischlerei und -schlosserei	.	.	5	5	6	5	4	3	5	2	3	2	3
Fußboden-, Fliesen- und Plattenlegerei, Raumausstattung	.	.	12	11	10	16	16	9	6	6	6	6	6
Maler- und Lackierergewerbe	.	.	23	18	16	17	14	10	11	7	6	6	6

<sup>1</sup> Ergebnisse der jährlichen Erhebung im Ausbaugewerbe Ende Juni (Betriebe von Unternehmen mit 10 und mehr Beschäftigten) nach Klassifikation der Wirtschaftszweige (Ausgabe 2003)

### 353 Betriebe im Ausbaugewerbe nach Wirtschaftszweigen <sup>1</sup> Ende Juni 2009 bis 2013

Quelle: Statistisches Amt Mecklenburg-Vorpommern

Wirtschaftszweige	2009	2010	2011	2012	2013
	Anzahl				
Ausbaugewerbe insgesamt	42	37	37	43	40
<u>davon:</u>					
Bauinstallation	24	19	19	23	21
<u>davon:</u>					
Elektroinstallation	9	7	8	7	6
Gas-, Wasser- Heizungs- sowie Lüftungs- und Klimainstallation	9	7	6	11	11
Dämmung gegen Kälte, Wärme, Schall und Erschütterung	2	1	1	3	2
sonstige Bauinstallation a. n. g.	4	4	4	2	2
Sonstiger Ausbau	18	18	18	20	19
<u>darunter:</u>					
Bautischlerei und -schlosserei	3	2	4	2	3
Fußboden-, Fliesen- und Plattenlegerei, Tapeziererei	6	7	6	6	6
Maler- und Lackierergewerbe	7	6	7	8	7

<sup>1</sup> Ergebnisse der jährlichen Erhebung im Ausbaugewerbe Ende Juni (Betriebe von Unternehmen mit 10 und mehr Beschäftigten) nach Klassifikation der Wirtschaftszweige (Ausgabe 2008)

### 354 Betriebe und Beschäftigte im Ausbaugewerbe <sup>1</sup> Ende Juni 2002 bis 2013

Quelle: Statistisches Amt Mecklenburg-Vorpommern

Jahr	Betriebe				Beschäftigte			
	insgesamt	darunter		davon	insgesamt	darunter		davon
		Betriebe mit 20 und mehr Beschäftigten	Bau- installation			sonstiger Ausbau	in Betrieben mit 20 und mehr Beschäftigten	
	Anzahl				Personen			
2002	92	42	54	38	2 419	1 802	1 618	801
2003	75	37	48	27	2 042	1 548	1 394	648
2004	66	34	42	24	1 714	1 325	1 149	565
2005	53	23	36	17	1 343	951	932	411
2006	48	19	32	16	1 038	661	672	366
2007	40	16	24	16	940	611	589	351
2008	37	17	21	16	810	548	469	341
2009	42	19	24	18	823	520	481	342
2010	37	17	19	18	750	487	396	354
2011	37	17	19	18	769	.	395	374
2012	43	20	23	20	874	.	419	455
<b>2013</b>	<b>40</b>	<b>19</b>	<b>21</b>	<b>19</b>	<b>846</b>	<b>562</b>	<b>419</b>	<b>427</b>

<sup>1</sup> Ergebnisse der jährlichen Erhebung im Ausbaugewerbe Ende Juni (Betriebe von Unternehmen mit 10 u. mehr Beschäftigten)

### 355 Geleistete Arbeitsstunden und Entgelte im Ausbaugewerbe <sup>1</sup> im 2. Vierteljahr 2002 bis 2013

Quelle: Statistisches Amt Mecklenburg-Vorpommern

Jahr	Geleistete Arbeitsstunden				Bruttoentgelte			
	insgesamt	darunter		davon	insgesamt	darunter		davon
		in Betrieben mit 20 und mehr Beschäftigten	Bau- installation	sonstiger Ausbau		in Betrieben mit 20 und mehr Beschäftigten	Bau- installation	sonstiger Ausbau
	1 000 Std.				1 000 EUR			
2002	744	552	491	253	15 005	12 301	10 941	4 063
2003	606	452	402	204	12 664	10 352	9 438	3 226
2004	541	413	373	168	10 108	8 191	7 326	2 783
2005	429	291	301	128	8 842	6 709	6 796	2 046
2006	328	204	215	114	5 716	3 717	3 891	1 825
2007	297	193	198	99	5 253	3 600	3 507	1 746
2008	264	182	165	98	4 682	3 236	2 831	1 850
2009	254	154	147	106	4 805	3 348	3 002	1 802
2010	238	149	125	113	4 485	3 180	2 587	1 897
2011	238	148	123	115	4 835	3 371	2 714	2 122
2012	276	183	129	147	5 551	3 999	2 929	2 622
<b>2013</b>	<b>284</b>	<b>187</b>	<b>136</b>	<b>148</b>	<b>5 951</b>	<b>4 216</b>	<b>3 182</b>	<b>2 769</b>

<sup>1</sup> Ergebnisse der jährlichen Erhebung im Ausbaugewerbe Ende Juni (Betriebe von Unternehmen mit 10 u. mehr Beschäftigten)

### 356 Gesamtumsatz und baugewerblicher Umsatz im Ausbaugewerbe <sup>1</sup> im 2. Vierteljahr 2002 bis 2013

Quelle: Statistisches Amt Mecklenburg-Vorpommern

Jahr	Gesamtumsatz				Darunter: Baugewerblicher Umsatz			
	insgesamt	darunter		davon	insgesamt	darunter		davon
		in Betrieben mit 20 und mehr Beschäftigten	Bau- installation	sonstiger Ausbau		in Betrieben mit 20 und mehr Beschäftigten	Bau- installation	sonstiger Ausbau
	1 000 EUR							
2002	47 684	37 372	34 713	12 971	46 945	36 729	34 589	12 356
2003	41 763	33 937	31 954	9 809	41 477	33 815	31 798	9 678
2004	38 980	32 155	30 126	8 854	38 895	32 090	30 054	8 842
2005	31 730	23 588	24 923	6 807	31 468	23 345	24 688	6 780
2006	22 929	13 552	14 284	8 645	22 646	13 310	14 029	8 617
2007	21 612	14 135	13 438	8 174	21 399	13 947	13 243	8 156
2008	18 176	12 637	10 628	7 548	7 918	12 454	10 377	7 540
2009	19 732	13 599	11 478	8 254	18 550	12 618	10 417	8 133
2010	18 481	12 349	9 227	9 254	18 160	12 330	8 946	9 213
2011	21 025	13 939	11 458	9 567	20 836	13 917	11 297	9 539
2012	21 776	14 140	11 003	10 774	21 481	14 055	10 766	10 715
<b>2013</b>	<b>24 649</b>	<b>16 870</b>	<b>12 449</b>	<b>12 200</b>	<b>24 153</b>	<b>16 845</b>	<b>11 972</b>	<b>12 181</b>

<sup>1</sup> Ergebnisse der jährlichen Erhebung im Ausbaugewerbe Ende Juni (Betriebe von Unternehmen mit 10 u. mehr Beschäftigten)

### 357 Arbeitslose im Jahresdurchschnitt 1992 bis 2013

Quelle: Bundesagentur für Arbeit

Jahr	Arbeitslose im Jahresdurchschnitt					
	insgesamt	Veränderung gegenüber dem Vorjahr	davon			
			männlich		weiblich	
	Personen	um %	absolut	Anteil	absolut	Anteil
Personen	um %	Personen	in %	Personen	in %	
1992	18 209	x	8 123	44,6	10 086	55,4
1993	17 399	- 4,4	7 010	40,3	10 389	59,7
1994	17 282	- 0,7	6 545	37,9	10 737	62,1
1995	15 975	- 7,6	6 394	40,0	9 581	60,0
1996	18 698	+ 17,0	8 265	44,2	10 433	55,8
1997	20 762	+ 11,0	9 409	45,3	11 353	54,7
1998	21 211	+ 2,2	9 979	47,0	11 232	53,0
1999	18 715	- 11,8	9 043	48,3	9 672	51,7
2000	16 939	- 9,5	8 403	49,6	8 536	50,4
2001	17 064	+ 0,7	8 757	51,3	8 307	48,7
2002	18 001	+ 5,5	9 499	52,8	8 502	47,2
2003	19 485	+ 8,2	10 514	54,0	8 971	46,0
2004	19 637	+ 0,8	10 536	53,7	9 101	46,3
2005	19 916	+ 1,4	10 689	53,7	9 227	46,3
2006	17 942	- 9,9	9 573	53,4	8 369	46,6
2007	16 112	- 10,2	8 524	52,9	7 588	47,1
2008	13 988	- 13,2	7 450	53,3	6 538	46,7
2009	13 906	- 0,6	7 837	56,4	6 069	43,6
2010	13 633	- 2,0	7 820	57,4	5 814	42,6
2011	13 408	- 1,7	7 646	57,0	5 762	43,0
2012	12 528	- 6,6	7 084	56,5	5 444	43,5
2013	12 019	- 4,1	6 946	57,8	5 073	42,2

### Arbeitslose und Arbeitslosenquoten im Jahresdurchschnitt 1998 bis 2013

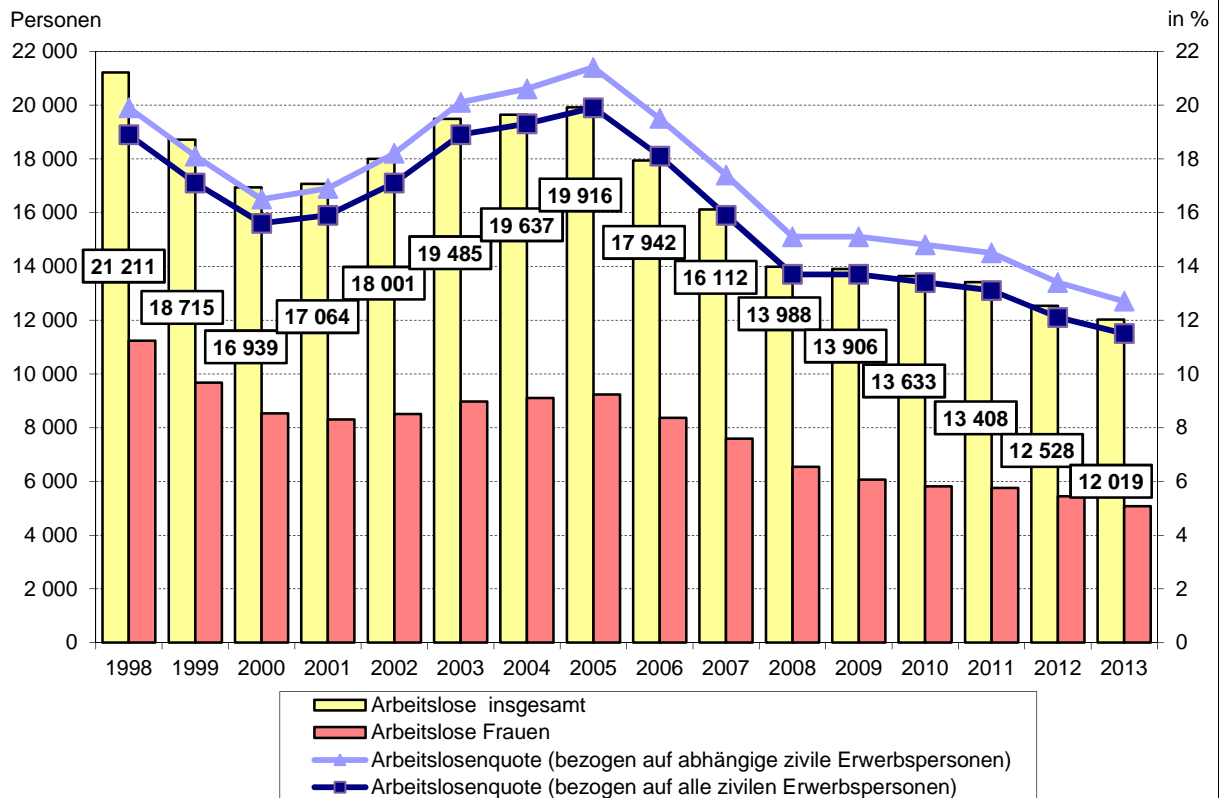

Quelle: Bundesagentur für Arbeit

### 358 Arbeitslose nach Altersgruppen im Jahresdurchschnitt 1998 bis 2013

Quelle: Bundesagentur für Arbeit

Jahr	Arbeitslose im Jahresdurchschnitt						
	insgesamt	davon im Alter von ... bis unter ... Jahren					
		15 - 25		25 - 55		55 und älter	
	Personen	in %	Personen	in %	Personen	in %	
1998	21 181	2 334	11,0	14 173	66,9	4674	22,1
1999	18 687	1 900	10,2	12 113	64,8	4674	25,0
2000	16 924	1 880	11,1	11 492	67,9	3 552	21,0
2001	17 030	1 929	11,3	12 184	71,5	2 917	17,1
2002	17 969	2 239	12,5	13 302	74,0	2 428	13,5
2003	19 447	2 489	12,8	14 842	76,3	2 116	10,9
2004	19 607	2 390	12,2	15 387	78,5	1 830	9,3
2005	19 916	2 718	13,6	15 119	75,9	2 079	10,4
2006	17 941	2 281	12,7	13 738	76,6	1 922	10,7
2007	16 112	1 975	12,3	12 491	77,5	1 646	10,2
2008	13 988	1 696	12,1	10 828	77,4	1 464	10,5
2009	13 906	1 617	11,6	10 492	75,4	1 797	12,9
2010	13 633	1 540	11,3	10 119	74,2	1 974	14,5
2011	13 408	1 513	11,3	9 704	72,4	2 192	16,3
2012	12 528	1 343	10,7	9 138	72,9	2 047	16,3
2013	12 019	1 200	10,0	8 775	73,0	2 044	17,0

### 359 Arbeitslose nach ausgewählten Personengruppen im Jahresdurchschnitt 1998 bis 2013

Quelle: Bundesagentur für Arbeit

Jahr	Arbeitslose im Jahresdurchschnitt												
	insgesamt	und zwar											
		Ausländer		Schwerbehinderte Menschen		Langzeitarbeitslose		Alleinerziehende		Berufsrückkehrer		ohne abgeschlossene Berufsausbildung	
	Personen	in %	Personen	in %	Personen	in %	Personen	in %	Personen	in %	Personen	in %	
1998	21 181	581	2,7	423	2,0	7 061	33,3	.	.	.	.	.	.
1999	18 687	578	3,1	444	2,4	6 259	33,5	.	.	.	.	.	.
2000	16 924	546	3,2	447	2,6	5 081	30,0	.	.	.	.	.	.
2001	17 030	574	3,4	442	2,6	4 788	28,1	.	.	.	.	.	.
2002	17 969	612	3,4	410	2,3	5 416	30,1	.	.	.	.	.	.
2003	19 447	721	3,7	537	2,8	7 006	36,0	.	.	.	.	.	.
2004	19 607	813	4,1	578	2,9	8 014	40,9	.	.	.	.	.	.
2005	19 916	1.112	5,6	621	3,1	8 279	41,6	.	.	.	.	.	.
2006	17 941	996	5,6	666	3,7	7 879	43,9	.	.	.	.	.	.
2007	16 112	982	6,1	693	4,3	6 121	38,0	.	.	.	.	.	.
2008	13 988	864	6,2	621	4,4	5 074	36,3	.	.	.	.	.	.
2009	13 906	800	5,8	612	4,4	3 237	23,3	1 465	10,5	669	4,8	3 513	25,3
2010	13 633	741	5,4	580	4,3	3 424	25,1	1 400	10,3	577	4,2	3 143	23,1
2011	13 408	715	5,3	623	4,6	4 075	30,4	1 449	10,8	569	4,2	3 348	25,0
2012	12 528	786	6,3	596	4,8	4 539	36,2	1 286	10,3	514	4,1	3 257	26,0
2013	12 019	787	6,5	543	4,5	4 070	33,9	1 267	10,5	481	4,0	3 186	26,5

### 360 Arbeitslosequoten im Jahresdurchschnitt 2009 bis 2013

Quelle: Bundesagentur für Arbeit

Jahr	Arbeitslosenquoten bezogen auf alle zivilen Erwerbspersonen							
	insgesamt	davon		darunter im Alter von... bis unter... Jahren			darunter	
		männlich	weiblich	15 - 25	50 - 65	55 - 65	Ausländer	Deutsche
	in %							
2009	13,7	14,9	12,4	12,0	13,4	12,9	26,4	13,3
2010	13,4	14,8	11,8	11,5	13,5	13,3	23,6	13,0
2011	13,1	14,4	11,7	11,5	13,9	14,0	21,1	12,8
2012	12,1	13,2	11,0	10,4	12,3	12,2	22,9	11,8
<b>2013</b>	<b>11,5</b>	<b>12,8</b>	<b>10,1</b>	<b>9,6</b>	<b>11,6</b>	<b>11,8</b>	<b>22,0</b>	<b>11,1</b>

### 361 Arbeitslose nach SGB II und SGB III im Jahresdurchschnitt 2005 bis 2013

Quelle: Bundesagentur für Arbeit

Merkmal	ME	Im Jahresdurchschnitt						
		2005	2007	2009	2010	2011	2012	2013
<b><u>Arbeitslose nach SGB II</u></b>								
Arbeitslose insgesamt	Personen	13 073	12 440	10 697	10 265	10 394	9 731	<b>9 238</b>
<u>davon:</u> Männer	Personen	7 124	6 744	5 941	5 804	5 890	5 494	<b>5 292</b>
	in %	54,5	54,2	55,5	56,5	56,7	56,5	<b>57,3</b>
Frauen	Personen	5 940	5 695	4 756	4 461	4 503	4 237	<b>3 945</b>
	in %	45,5	45,8	44,5	43,5	43,3	43,5	<b>42,7</b>
<u>davon:</u> 15 bis unter 25 Jahren	Personen	1 551	1 308	1 045	1 004	1 015	858	<b>791</b>
	in %	11,9	10,5	9,8	9,8	9,8	8,8	<b>8,6</b>
25 bis unter 50 Jahren	Personen	.	.	7 194	6 905	6 756	6 366	<b>6 065</b>
	in %	.	.	67,2	67,3	65,0	65,4	<b>65,6</b>
50 Jahre und älter	Personen	.	.	2 458	2 355	2 623	2 508	<b>2 382</b>
	in %	.	.	23,0	22,9	25,2	25,8	<b>25,8</b>
<u>und zwar:</u> Ausländer	Personen	977	909	742	673	651	720	<b>719</b>
	in %	7,5	7,3	6,9	6,6	6,3	7,4	<b>7,8</b>
Schwerbehinderte	Personen	406	500	486	439	469	448	<b>422</b>
	in %	3,1	4,0	4,5	4,3	4,5	4,6	<b>4,6</b>
Alleinerziehende	Personen	.	.	1 379	1 310	1 359	1 191	<b>1 186</b>
	in %	.	.	12,9	12,8	13,1	12,2	<b>12,8</b>
Langzeitarbeitslose	Personen	6 745	5 252	2 970	3 031	3 622	4 140	<b>3 712</b>
	in %	51,6	42,2	27,8	29,5	34,8	42,5	<b>40,2</b>
<b><u>Arbeitslose nach SGB III</u></b>								
Arbeitslose insgesamt	Personen	6 843	3 672	3 310	3 369	3 015	2 797	<b>2 782</b>
<u>davon:</u> Männer	Personen	3 565	1 780	1 897	2 016	1 756	1 590	<b>1 654</b>
	in %	52,1	48,5	59,1	59,9	58,3	56,8	<b>59,5</b>
Frauen	Personen	3 278	1 893	1 313	1 353	1 259	1 207	<b>1 128</b>
	in %	47,9	51,5	40,9	40,1	41,7	43,2	<b>40,5</b>
<u>davon:</u> 15 bis unter 25 Jahren	Personen	1 167	667	571	536	498	486	<b>409</b>
	in %	17,1	18,2	17,3	15,9	16,5	17,4	<b>14,7</b>
25 bis unter 50 Jahren	Personen	.	.	1 672	1 546	1 282	1 254	<b>1 292</b>
	in %	.	.	50,5	45,9	42,5	44,8	<b>46,4</b>
50 Jahre und älter	Personen	.	.	1 067	1 287	1 234	1 057	<b>1 080</b>
	in %	.	.	32,2	38,2	41,0	37,8	<b>38,8</b>
<u>und zwar:</u> Ausländer	Personen	135	73	58	68	64	66	<b>68</b>
	in %	2,0	2,0	1,8	2,0	2,1	2,4	<b>2,5</b>
Schwerbehinderte	Personen	215	193	126	141	154	148	<b>121</b>
	in %	3,1	5,3	3,9	4,2	5,1	5,3	<b>4,3</b>
Alleinerziehende	Personen	.	.	86	90	90	95	<b>81</b>
	in %	.	.	2,6	2,7	3,0	3,4	<b>2,9</b>
Langzeitarbeitslose	Personen	1 533	869	267	394	454	399	<b>358</b>
	in %	22,4	23,7	8,3	11,7	15,0	14,3	<b>12,9</b>

### 362 Eckdaten zur Grundsicherung für Arbeitssuchende nach SGB II im Jahresdurchschnitt 2005 bis 2013

Quelle: Bundesagentur für Arbeit

Merkmal	ME	Im Jahresdurchschnitt					
		2005	2007	2009	2011	2012	2013
<b><u>Bedarfsgemeinschaften insgesamt (Empfänger nach SGB II)</u></b>							
Bedarfsgemeinschaften insgesamt	Anzahl	19 372	19 809	18 376	17 720	17 043	<b>16 795</b>
<u>davon:</u>							
mit 1 Person	Anzahl	11 884	11 589	11 258	11 145	10 781	<b>10 668</b>
mit 2 Personen	Anzahl	4 197	4 409	3 971	3 652	3 455	<b>3 356</b>
mit 3 Personen	Anzahl	2 041	2 337	1 917	1 738	1 645	<b>1 604</b>
mit 4 Personen	Anzahl	925	1 046	876	827	792	<b>792</b>
mit 5 und mehr Personen	Anzahl	325	428	355	358	369	<b>375</b>
<u>darunter:</u>							
mit 1 erwerbsfähigen Leistungsberechtigten	Anzahl	14 385	14 055	13 692	13 707	13 385	<b>13 293</b>
mit 2 erwerbsfähigen Leistungsberechtigten	Anzahl	4 321	4 500	3 796	3 413	3 139	<b>2 992</b>
mit 3 erwerbsfähigen Leistungsberechtigten	Anzahl	611	922	628	459	408	<b>402</b>
mit 4 und mehr erwerbsfähigen Leistungsberechtigten	Anzahl	55	171	114	79	57	<b>46</b>
<b><u>Bedarfsgemeinschaften mit Kindern unter 15 Jahren</u></b>							
Bedarfsgemeinschaften insgesamt	Anzahl	4 626	5 008	4 508	4 303	4 228	<b>4 248</b>
<u>davon:</u>							
mit 1 Kind	Anzahl	3 121	3 324	2 946	2 683	2 591	<b>2 588</b>
mit 2 Kindern	Anzahl	1 167	1 295	1 197	1 215	1 218	<b>1 226</b>
mit 3 Kindern	Anzahl	253	295	274	309	313	<b>319</b>
mit 4 und mehr Kindern	Anzahl	85	94	91	96	106	<b>114</b>
<b><u>Bedarfsgemeinschaften nach Haushaltstyp</u></b>							
<u>darunter</u>							
Single	Anzahl	.	10 904	10 616	10 594	10 232	<b>10 120</b>
Alleinerziehende	Anzahl	.	3 254	2 989	2 918	2 926	<b>2 967</b>
Paare ohne Kinder	Anzahl	.	2 609	2 263	2 024	1 843	<b>1 752</b>
Paare mit Kindern	Anzahl	.	2 535	2 013	1 787	1 691	<b>1 661</b>
<b><u>Personen in Bedarfsgemeinschaften</u></b>							
Personen insgesamt	Personen	31 852	33 915	30 372	28 903	27 785	<b>27 378</b>
<u>davon:</u>							
männlich	Personen	16 654	17 299	15 401	14 709	14 037	<b>13 847</b>
weiblich	Personen	15 198	16 616	14 971	14 194	13 749	<b>13 531</b>
<u>und zwar:</u>							
unter 25 Jahren	Personen	12 307	12 758	11 017	10 124	9 695	<b>9 508</b>
unter 18 Jahren	Personen	.	8 586	7 460	7 228	7 192	<b>7 276</b>
15 Jahre und älter	Personen	25 267	26 701	23 815	22 444	21 360	<b>20 893</b>

Fortsetzung der Tabelle 362

Merkmal	ME	Im Jahresdurchschnitt					
		2005	2007	2009	2011	2012	2013
<b><u>Erwerbsfähige Leistungsberechtigte</u></b>							
insgesamt	Personen	24 987	26 527	23 635	22 239	21 124	<b>20 673</b>
<u>davon:</u> männlich	Personen	13 114	13 534	11 935	11 277	10 618	<b>10 407</b>
weiblich	Personen	11 873	12 993	11 700	10 962	10 507	<b>10 266</b>
<u>davon:</u> unter 25 Jahren	Personen	5 654	5 470	4 378	3 579	3 179	<b>2 955</b>
<u>davon:</u> männlich	Personen	2 800	2 668	2 123	1 747	1 500	<b>1 403</b>
weiblich	Personen	2 855	2 802	2 255	1 832	1 679	<b>1 552</b>
25 bis unter 50 Jahren	Personen	14 521	15 357	13 447	12 573	11 936	<b>11 741</b>
<u>davon:</u> männlich	Personen	7 763	7 920	6 886	6 426	6 029	<b>5 923</b>
weiblich	Personen	6 758	7 437	6 562	6 147	5 907	<b>5 817</b>
50 bis unter 55 Jahren	Personen	2 632	2 787	2 501	2 482	2 367	<b>2 313</b>
<u>davon:</u> männlich	Personen	1 395	1 438	1 247	1 257	1 216	<b>1 190</b>
weiblich	Personen	1 237	1 348	1 254	1 226	1 150	<b>1 123</b>
55 Jahre und älter	Personen	2 179	2 913	3 309	3 605	3 642	<b>3 665</b>
<u>davon:</u> männlich	Personen	1 156	1 508	1 680	1 847	1 872	<b>1 891</b>
weiblich	Personen	1 023	1 406	1 629	1 758	1 770	<b>1 774</b>
<u>darunter:</u> Deutsche	Personen	.	24 406	21 681	20 370	19 318	<b>18 832</b>
Ausländer	Personen	.	2 109	1 937	1 844	1 784	<b>1 823</b>
<u>darunter:</u> Alleinerziehende	Personen	.	3 124	2 872	2 858	2 869	<b>2 899</b>
Arbeitslose	Personen	.	12 443	10 163	9 831	9 106	<b>8 728</b>
Aufstocker (von ALG)	Personen	.	851	790	613	569	<b>634</b>
<b><u>Nichterwerbsfähige Leistungsberechtigte</u></b>							
insgesamt	Personen	6 865	7 387	6 737	6 663	6 661	<b>6 704</b>
<u>davon:</u> männlich	Personen	3 540	3 764	3 466	3 432	3 419	<b>3 440</b>
weiblich	Personen	3 325	3 623	3 271	3 232	3 242	<b>3 264</b>
<u>davon:</u> unter 15 Jahren	Personen	6 579	7 214	6 556	6 456	6 425	<b>6 485</b>
<u>davon:</u> männlich	Personen	.	3 674	3 359	3 321	3 300	<b>3 329</b>
weiblich	Personen	.	3 540	3 197	3 135	3 126	<b>3 156</b>
15 Jahre und älter	Personen	281	173	181	207	235	<b>220</b>
<u>davon:</u> männlich	Personen	.	90	107	110	119	<b>111</b>
weiblich	Personen	.	83	74	97	116	<b>109</b>
<u>darunter:</u> Deutsche	Personen	.	6 909	6 363	6 322	6 305	<b>6 309</b>
Ausländer	Personen	.	476	372	340	352	<b>390</b>

### 363 Monatliche Leistungen nach SGB II im Jahresdurchschnitt 2005 bis 2013

Quelle: Bundesagentur für Arbeit

Merkmal	ME	Im Jahresdurchschnitt					
		2005	2007	2009	2011	2012	2013
Bedarfsgemeinschaften insgesamt	Anzahl	19 372	19 809	18 376	17 720	17 043	<b>16 795</b>
<b><u>Leistungen nach SGB II</u></b>							
insgesamt	1 000 EUR	15 369	15 400	14 627	13 467	12 973	<b>13 042</b>
<u>davon:</u>							
Arbeitslosengeld II (ohne Leistungen für Unterkunft)	1 000 EUR	5 929	6 334	5 812	5 417	5 239	<b>5 213</b>
Sozialgeld (ohne Leistungen für Unterkunft)	1 000 EUR	149	174	195	130	139	<b>159</b>
Leistungen für Unterkunft und Heizung	1 000 EUR	5 243	5 865	5 532	5 639	5 382	<b>5 435</b>
Sozialversicherungsbeiträge	1 000 EUR	3 930	2 943	2 988	2 176	2 101	<b>2 120</b>
Sonstige Leistungen	1 000 EUR	118	85	100	105	111	<b>115</b>
<b><u>Durchschnittliche Leistungen nach SGB II für Bedarfsgemeinschaften <sup>1</sup></u></b>							
insgesamt	EUR	793	777	796	760	761	<b>777</b>
<u>darunter:</u>							
Arbeitslosengeld II (Regelleistung)	EUR	.	342	339	333	336	<b>341</b>
Sozialgeld (Regelleistung)	EUR	.	81	86	80	86	<b>96</b>
Leistungen für Unterkunft und Heizung (nur laufende Kosten)	EUR	.	303	308	321	320	<b>328</b>

<sup>1</sup> ermittelt aus der Anzahl aller Bedarfsgemeinschaften

### 364 Arbeitslose nach Berufsbereichen am Jahresende 2012 bis 2013

Quelle: Bundesagentur für Arbeit

Merkmal	2012	2013
	Personen	
Arbeitslose insgesamt	11 991	11 759
<u>darunter:</u>		
Land-, Forst-, Tierwirtschaft, Gartenbau	528	502
Rohstoffgewinnung, Produktion, Fertigung	2 057	2 036
Bau, Architektur, Vermessung, Gebäudetechnik	1 694	1 556
Naturwissenschaften, Geografie, Informatik	208	218
Verkehr, Logistik, Schutz und Sicherheit	2 448	2 410
Kaufmännische Dienstleistung, Handel, Vertrieb, Tourismus	2 243	2 227
Unternehmensorganisation, Buchhaltung, Recht, Verwaltung	1 294	1 295
Gesundheit, Soziales, Lehre und Erziehung	1 038	1 033
Geisteswissenschaften, Kultur, Gestaltung	341	330
keine Angaben, Zuordnung nicht möglich	139	148



### 365 Entwicklung der Arbeitslosen nach Stadtbereichen 2000 bis 2013

Quelle: Bundesagentur für Arbeit

Stadtbereich	Arbeitslose insgesamt - Dezember -						Anteil der Arbeitslosen - Dezember - an der Bevölkerung im Alter von 15 bis unter 65 Jahren am 31. Dezember					
	2000	2005	2010	2011	2012	2013	2000	2005	2010	2011	2012	2013
	Personen						in %					
<b><u>Arbeitslose insgesamt</u></b>												
A Warnemünde	507	426	284	242	208	<b>218</b>	8,3	7,8	6,2	5,4	4,7	<b>5,0</b>
B Rostock-Heide	98	115	74	66	62	<b>51</b>	7,7	9,9	7,0	6,4	6,1	<b>5,0</b>
C Lichtenhagen	1 510	1 403	1 210	1 126	1 115	<b>1 042</b>	13,3	13,9	13,2	12,2	12,1	<b>11,4</b>
D Groß Klein	1 593	1 690	1 465	1 343	1 299	<b>1 289</b>	15,1	18,5	16,3	14,9	14,7	<b>14,7</b>
E Lütten Klein	1 714	1 718	1 434	1 376	1 284	<b>1 307</b>	13,1	16,4	15,8	14,9	13,9	<b>14,2</b>
F Evershagen	1 776	1 757	1 510	1 353	1 337	<b>1 315</b>	15,7	16,5	14,7	12,9	12,9	<b>12,7</b>
G Schmarl	1 046	1 019	945	851	783	<b>797</b>	15,3	18,2	17,2	15,2	14,0	<b>14,2</b>
H Reutershagen	1 207	1 292	951	762	738	<b>713</b>	10,5	11,8	8,8	7,1	6,8	<b>6,5</b>
I Hansaviertel	484	467	312	306	267	<b>263</b>	8,2	8,1	5,6	5,5	4,8	<b>4,7</b>
J Gartenstadt/Stadtweide	111	119	74	70	62	<b>61</b>	5,9	5,4	3,5	3,3	3,0	<b>2,9</b>
K Kröpeliner-Tor-Vorstadt	1 084	1 358	888	811	791	<b>805</b>	9,6	9,7	6,0	5,4	5,3	<b>5,3</b>
L Südstadt	716	702	505	480	498	<b>488</b>	8,7	9,1	6,6	6,1	6,1	<b>6,0</b>
M Biestow	88	91	45	48	32	<b>36</b>	4,2	4,5	2,6	2,7	1,8	<b>2,1</b>
N Stadtmitte	841	1 050	699	705	594	<b>609</b>	8,1	8,3	5,2	5,2	4,4	<b>4,5</b>
O Brinckmansdorf	245	351	207	192	191	<b>172</b>	6,5	5,9	3,7	3,4	3,5	<b>3,2</b>
P Dierkow-Neu	1 389	1 680	1 265	1 280	1 180	<b>1 124</b>	14,6	20,1	15,6	15,7	14,6	<b>13,9</b>
Q Dierkow-Ost	87	61	43	27	33	<b>23</b>	9,2	7,5	6,4	4,0	5,1	<b>3,7</b>
R Dierkow-West	71	56	39	28	23	<b>19</b>	7,6	6,3	5,3	3,9	3,2	<b>2,7</b>
S Toitenwinkel	1 595	1 678	1 406	1 333	1 339	<b>1 314</b>	13,2	16,6	14,5	13,5	13,7	<b>13,4</b>
T Gehlsdorf	147	160	99	78	80	<b>64</b>	6,2	5,8	3,5	2,7	2,8	<b>2,1</b>
U Rostock-Ost	50	60	52	53	49	<b>26</b>	5,9	6,3	5,7	5,8	5,5	<b>3,0</b>
Stadtbereich nicht zuordenbar	70	112	93	65	26	<b>23</b>	.	.	.	.	.	.
<b><u>darunter: Arbeitslose weiblich</u></b>												
A Warnemünde	257	214	108	107	99	<b>105</b>	8,7	7,8	4,7	4,7	4,4	<b>4,7</b>
B Rostock-Heide	43	57	29	25	24	<b>21</b>	7,3	10,7	6,0	5,3	5,3	<b>4,5</b>
C Lichtenhagen	782	670	519	518	506	<b>456</b>	14,0	13,3	11,5	11,4	11,1	<b>10,1</b>
D Groß Klein	734	773	631	585	545	<b>561</b>	15,0	17,7	14,5	13,5	12,8	<b>13,3</b>
E Lütten Klein	948	853	650	617	579	<b>576</b>	13,8	15,6	14,5	13,6	12,8	<b>12,9</b>
F Evershagen	863	850	642	603	591	<b>578</b>	15,3	15,9	12,7	11,9	11,8	<b>11,6</b>
G Schmarl	543	494	439	406	344	<b>353</b>	15,9	18,1	15,9	14,5	12,3	<b>12,5</b>
H Reutershagen	556	573	374	311	286	<b>268</b>	9,5	10,5	7,0	5,8	5,3	<b>4,9</b>
I Hansaviertel	229	221	128	125	111	<b>101</b>	7,7	7,4	4,5	4,4	4,0	<b>3,6</b>
J Gartenstadt/Stadtweide	61	47	25	21	18	<b>15</b>	7,1	4,5	2,5	2,1	1,9	<b>1,5</b>
K Kröpeliner-Tor-Vorstadt	469	574	352	314	307	<b>288</b>	8,5	8,3	4,8	4,3	4,2	<b>3,9</b>
L Südstadt	371	328	206	209	199	<b>195</b>	8,5	8,5	5,5	5,4	4,9	<b>4,9</b>
M Biestow	46	46	17	21	13	<b>17</b>	4,3	4,4	1,9	2,3	1,4	<b>1,9</b>
N Stadtmitte	390	446	273	279	217	<b>226</b>	7,8	7,4	4,3	4,4	3,3	<b>3,4</b>
O Brinckmansdorf	131	176	88	73	79	<b>70</b>	7,1	6,0	3,2	2,6	2,9	<b>2,6</b>
P Dierkow-Neu	665	767	587	590	494	<b>505</b>	14,6	19,1	15,1	15,2	12,7	<b>13,0</b>
Q Dierkow-Ost	46	25	17	14	13	<b>6</b>	10,2	6,4	5,2	4,2	4,0	<b>2,0</b>
R Dierkow-West	39	28	15	15	13	<b>7</b>	8,2	6,5	4,2	4,2	3,7	<b>2,0</b>
S Toitenwinkel	780	753	598	570	536	<b>562</b>	13,3	15,7	13,0	12,1	11,5	<b>12,1</b>
T Gehlsdorf	83	71	44	45	31	<b>28</b>	7,3	5,4	3,3	3,3	2,2	<b>1,9</b>
U Rostock-Ost	26	29	22	21	18	<b>12</b>	6,6	6,2	5,0	4,7	4,1	<b>2,9</b>
Stadtbereich nicht zuordenbar	32	40	40	24	5	<b>5</b>	.	.	.	.	.	.

### Entwicklung des Anteils der Arbeitlosen an der Bevölkerung im Alter von 15 bis unter 65 Jahren der Hansestadt Rostock nach Stadtbereichen 2003 bis 2008 und 2008 bis 2013

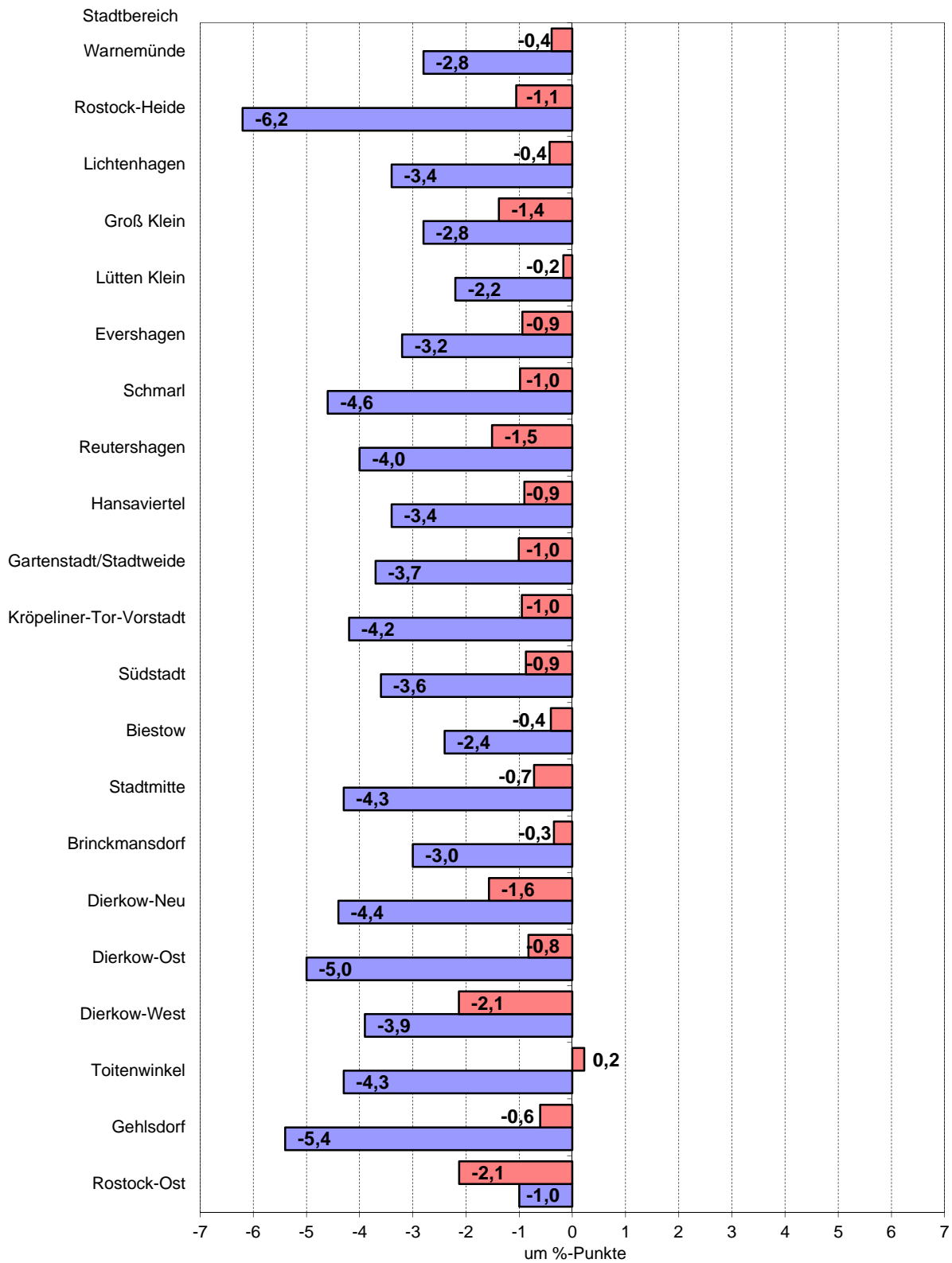

Quelle: Bundesagentur für Arbeit

■ 2008-2013 ■ 2003-2008

## Anteil der Arbeitslosen an der Bevölkerung im Alter von 15 bis unter 65 Jahren in der Hansestadt Rostock nach Stadtbereichen

- Dezember 2013 -

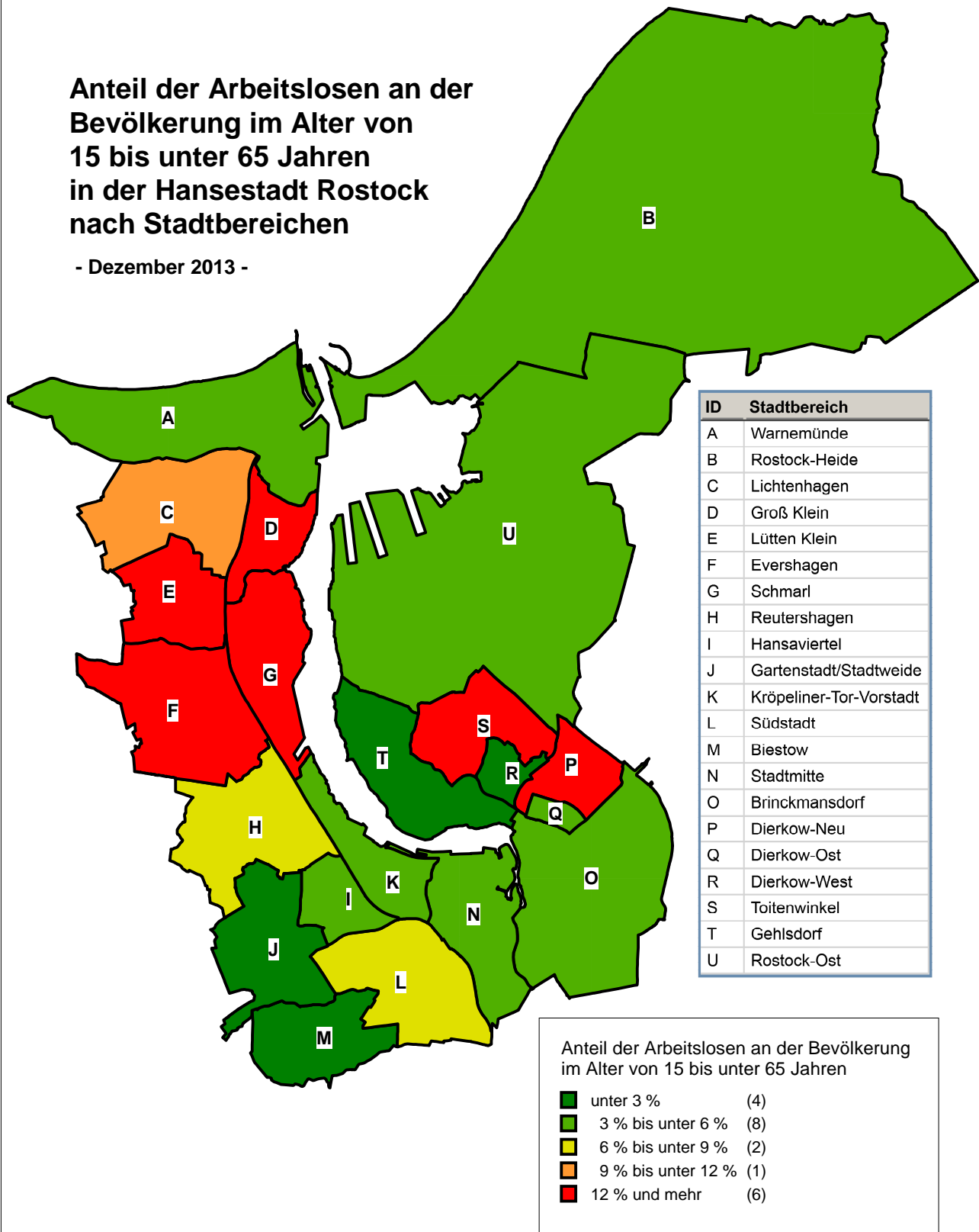

Quelle: Bundesagentur für Arbeit

### 366 Verbraucherpreisindizes in Mecklenburg-Vorpommern nach Hauptgruppen 1995 bis 2013

Quelle: Statistisches Amt Mecklenburg-Vorpommern

Jahr	Gesamtindex	Davon nach Hauptgruppen:											
		Nahrungsmittel und alkoholfreie Getränke	Alkoholische Getränke, Tabakwaren	Bekleidung und Schuhe	Wohnung Wasser, Strom, Gas und andere Brennstoffe	Möbel, Leuchten, Geräte u.a. Haushaltszubehör	Gesundheitspflege	Verkehr	Nachrichtenübermittlung	Freizeit, Unterhaltung und Kultur	Bildungswesen	Beherbergungs- und Gaststättenleistungen	andere Waren und Dienstleistungen <sup>1</sup>
2010 = 100													
1995	81,5	82,0	63,5	59,9	79,5	95,2	64,4	69,8	154,2	93,4	78,1	76,7	79,1
1996	83,0	82,5	63,7	87,1	83,0	95,5	64,4	71,3	155,4	94,2	78,4	77,5	80,0
1997	84,3	83,6	64,8	85,9	84,8	95,1	74,0	72,7	150,8	96,8	79,7	78,8	81,5
1998	85,4	84,6	66,3	87,2	86,0	95,6	80,9	73,4	150,1	97,4	80,6	79,7	81,9
1999	85,7	83,4	66,7	88,1	87,1	95,5	72,8	75,1	136,5	97,2	82,9	81,2	82,9
2000	86,6	82,3	67,4	87,0	89,6	94,9	72,5	78,7	121,5	98,0	85,3	81,6	84,4
2001	87,9	86,7	68,7	84,8	90,8	95,0	73,7	80,4	114,4	98,6	86,1	84,0	86,6
2002	88,4	86,4	71,4	84,8	89,9	95,5	75,0	81,7	116,3	99,5	87,9	86,9	88,3
2003	88,9	85,7	75,7	84,0	90,4	95,0	74,9	83,4	117,1	98,8	88,0	87,5	89,5
2004	90,2	85,7	80,8	82,4	91,2	94,3	91,0	85,2	116,1	97,5	88,6	88,2	91,0
2005	91,5	86,4	87,2	82,3	93,1	93,5	94,9	88,3	114,0	95,6	91,4	87,3	91,4
2006	92,8	88,5	90,1	83,1	95,2	93,5	93,9	90,3	109,5	95,3	94,1	88,7	92,8
2007	95,4	93,5	93,0	86,8	97,1	94,4	96,6	94,2	108,2	96,2	96,8	92,5	96,4
2008	98,3	100,5	95,5	91,2	99,5	96,3	99,5	98,1	104,6	98,0	97,7	96,2	97,6
2009	98,9	99,3	97,9	96,6	99,7	99,1	99,4	96,0	102,3	100,3	98,4	99,1	98,8
2010	100,0	100,0	100,0	100,0	100,0	100,0	100,0	100,0	100,0	100,0	100,0	100,0	100,0
2011	102,4	103,9	103,1	102,5	102,9	100,5	101,6	104,9	96,5	99,6	104,2	101,5	101,7
2012	104,2	107,3	106,6	104,2	104,5	100,9	103,9	108,0	94,8	100,6	108,1	104,2	102,0
<b>2013</b>	<b>105,9</b>	<b>112,0</b>	<b>109,5</b>	<b>106,3</b>	<b>106,3</b>	<b>102,3</b>	<b>99,8</b>	<b>107,8</b>	<b>93,4</b>	<b>102,9</b>	<b>112,9</b>	<b>107,2</b>	<b>103,8</b>

<sup>1</sup> Körperpflege, persönliche Gebrauchsgegenstände, Versicherungsleistungen, Gebühren u. Ä.

### 367 Kraftfahrer-Preisindizes in Mecklenburg-Vorpommern 2007 bis 2013<sup>1</sup>

Quelle: Statistisches Amt Mecklenburg-Vorpommern

Jahr	Kraftfahrer	Kraftwagen	Krafträder	Kraftstoffe	Ersatzteile, Zubehör, Pflegemittel	Reparatur, Inspektion, Parkgebühr	Garagenmiete	Fahrschule, Führerscheingebühr	Kraftfahrzeugversicherung	Kraftfahrzeugsteuer
	2010 = 100									
2007	95,0	99,4	94,3	95,1	88,6	89,3	95,9	92,2	94,7	100,2
2008	98,6	100,1	94,6	102,1	92,6	93,5	100,0	96,8	95,5	100,1
2009	95,8	100,2	97,0	90,0	96,9	96,4	100,0	99,2	96,5	99,7
2010	100,0	100,0	100,0	100,0	100,0	100,0	100,0	100,0	100,0	100,0
2011	104,7	100,8	100,6	112,0	101,7	103,3	100,0	101,6	98,1	98,5
2012	107,1	100,9	101,0	118,2	106,0	105,0	100,0	103,3	91,5	98,1
<b>2013</b>	<b>105,4</b>	<b>100,9</b>	<b>102,0</b>	<b>110,5</b>	<b>109,1</b>	<b>108,3</b>	<b>99,9</b>	<b>106,1</b>	<b>91,6</b>	<b>98,0</b>

<sup>1</sup> Dezember des jeweiligen Jahres

### 368 Preisindizes im Zusammenhang mit Wohnen in Mecklenburg-Vorpommern 1995 bis 2013

Quelle: Statistisches Amt Mecklenburg-Vorpommern

Jahr	Wohnungsnettomiete	Wohnungsnebenkosten				Strom	Gas	Heizöl
		insgesamt	darunter					
			Wasser- versorgung	Müllabfuhr	Abwasser			
2010 = 100								
1995	90,2	73,3	68,4	69,2	80,8	65,8	53,0	32,5
1996	95,4	78,1	71,7	78,8	81,7	67,5	52,8	37,3
1997	96,5	83,0	72,7	91,8	85,7	67,4	53,2	38,3
1998	97,0	88,9	79,0	97,1	92,3	57,1	67,7	53,3
1999	97,3	91,9	84,3	98,0	92,3	71,2	52,9	38,0
2000	98,3	93,1	84,9	98,1	96,0	72,1	58,9	59,1
2001	98,5	94,6	85,5	103,2	97,0	72,7	69,6	55,9
2002	97,2	95,4	88,3	103,3	97,2	73,3	69,7	50,5
2003	97,4	95,9	88,8	105,4	97,0	75,0	72,5	52,5
2004	97,4	96,7	91,4	106,5	95,5	76,7	73,6	60,1
2005	97,7	96,7	90,0	109,4	95,4	79,8	80,8	80,6
2006	97,9	97,8	92,6	110,5	93,5	82,9	94,4	89,4
2007	98,1	101,8	96,1	111,6	101,3	90,2	98,8	90,3
2008	98,8	100,0	96,1	104,0	102,3	93,8	108,0	117,7
2009	99,5	99,8	97,0	103,6	101,8	99,4	109,4	80,7
2010	100,0	100,0	100,0	100,0	100,0	100,0	100,0	100,0
2011	100,9	103,5	100,6	105,1	105,5	108,3	99,6	123,5
2012	101,4	104,4	101,2	105,4	106,4	111,1	99,5	135,6
<b>2013</b>	<b>102,0</b>	<b>107,0</b>	<b>104,0</b>	<b>104,4</b>	<b>109,4</b>	<b>124,0</b>	<b>103,6</b>	<b>127,9</b>

### 369 Preisindizes der Hauptgruppe Nahrungsmittel und alkoholfreie Getränke in Mecklenburg-Vorpommern 1995 bis 2013

Quelle: Statistisches Amt Mecklenburg-Vorpommern

Jahr	Nahrungsmittel und alkoholfreie Getränke	Nahrungsmittel						Alkoholfreie Getränke
		insgesamt	darunter					
			Brot und Getreide- erzeugnisse	Fleisch, Fleisch- waren	Molkerei- produkte und Eier	Obst	Gemüse	
2010 = 100								
1995	82,0	80,0	77,3	82,5	85,5	79,1	82,8	96,4
1996	82,5	80,9	77,9	83,8	85,9	81,8	83,1	93,6
1997	83,6	81,9	78,5	87,4	85,8	82,7	81,2	95,5
1998	84,6	82,8	79,1	87,0	86,1	85,5	82,5	97,8
1999	83,4	81,8	78,6	84,3	85,2	83,7	81,7	94,3
2000	82,3	80,8	78,8	83,1	85,0	79,2	80,0	92,6
2001	86,7	85,8	81,6	91,1	89,5	79,7	86,1	92,6
2002	86,4	85,5	82,4	88,5	89,2	79,4	86,6	91,8
2003	85,7	84,8	83,5	85,5	88,2	79,3	84,0	91,6
2004	85,7	84,7	84,8	84,9	88,6	80,5	79,5	92,3
2005	86,4	85,1	85,2	86,8	86,8	86,7	77,1	95,1
2006	88,5	87,0	85,9	88,9	86,8	89,3	83,1	98,4
2007	93,5	92,5	91,7	93,0	93,4	93,4	93,4	100,6
2008	100,5	99,8	100,1	98,4	108,6	101,4	94,5	104,8
2009	99,3	98,9	100,9	101,1	100,2	96,5	92,4	102,0
2010	100,0	100,0	100,0	100,0	100,0	100,0	100,0	100,0
2011	103,9	103,3	104,1	103,1	104,4	107,0	98,0	108,3
2012	107,3	106,7	108,9	109,5	103,7	112,8	98,1	111,6
<b>2013</b>	<b>112,0</b>	<b>112,0</b>	<b>111,6</b>	<b>114,7</b>	<b>111,0</b>	<b>121,2</b>	<b>104,0</b>	<b>112,2</b>

### 370 Ausstellungen 1994 bis 2013

Quelle: Hansestadt Rostock, Stadtamt

Jahr	Ausstellungen	Aussteller <sup>1</sup>	Veranstalter
	Anzahl		
1994	12	1 656	4
1995	12	1 435	4
1996	12	1 670	5
1997	13	1 418	8
1998	12	1 539	7
1999	10	1 475	5
2000	13	1 046	6
2001	12	954	7
2002	14	1 213	7
2003	15	1 197	7
2004	10	870	5
2005	15	1 259	7
2006	10	1 005	7
2007	13	1 272	8
2008	13	1 146	4
2009	10	1 003	3
2010	10	1 187	4
2011	12	1 172	4
2012	11	1 183	7
<b>2013</b>	<b>12</b>	<b>1 164</b>	<b>4</b>

<sup>1</sup> Die Angaben beziehen sich auf das vom Veranstalter eingereichte Ausstellerverzeichnis.

### 371 Spezialmärkte, Volksfeste und Jahrmärkte 1991 bis 2013

Quelle: Hansestadt Rostock, Stadtamt

Jahr	Märkte insgesamt	Davon			Anbieter	Veranstalter
		Spezialmarkt	Volksfest	Jahrmarkt		
Anzahl						
1991	6	1	-	5	.	4
1992	17	3	3	11	752	13
1994	30	4	6	20	1 160	10
1996	30	4	4	22	1 428	17
1998	24	3	2	19	1 189	16
1999	20	3	1	16	1 143	16
2000	21	3	2	16	1 170	12
2001	18	2	2	14	1 118	7
2002	18	4	-	14	1 110	11
2003	22	5	-	17	1 197	13
2004	33	14	-	19	2 339	16
2005	38	20	1	17	2 374	17
2006	45	25	1	19	2 709	16
2007	58	22	1	35	3 620	14
2008	68	47	1	20	3 574	17
2009	62	48	1	13	4 224	16
2010	54	38	1	15	3 727	17
2011	59	40	-	19	4 076	19
2012	55	37	-	18	3 670	10
<b>2013</b>	<b>35</b>	<b>12</b>	<b>-</b>	<b>23</b>	<b>3 059</b>	<b>14</b>

## 372 Wochenmärkte 1991 bis 2013

Quelle: Hansestadt Rostock, Stadtamt

Jahr	Wochenmärkte insgesamt	Davon	
		festgesetzte Wochenmärkte	nicht festgesetzte Wochenmärkte
Anzahl			
1991	16	-	16
1995	14	10	4
2000	15	11	4
2001	15	11	4
2002	15	11	4
2003	12	10	2
2004	12	10	2
2005	12	10	2
2006	13	11	2
2007	13	12	1
2008	14	12	2
2009	15	9	6
2010	13	8	5
2011	13	7	6
2012	13	6	7
<b>2013</b>	<b>12</b>	<b>6</b>	<b>6</b>





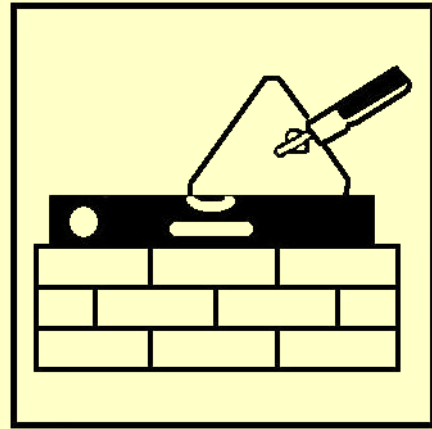

# 4

## ***Bautätigkeit und Wohnungen***

## Vorbemerkungen

Die **Bautätigkeitsstatistik** erstreckt sich auf alle genehmigungs- oder zustimmungspflichtigen sowie genehmigungsfreien Baumaßnahmen im Hochbau, bei denen Wohnraum oder sonstiger Nutzraum geschaffen oder verändert wird. Genehmigungsfreie Bauvorhaben müssen § 64 (1) der Landesbauordnung Mecklenburg-Vorpommerns vom 26.04.1994 entsprechen.

Wichtige Strukturdaten zum **Wohnungsbestand** wurden im Rahmen von Volks-, Berufs-, Wohnraum- und Gebäudezählungen bis 1991 erfasst. Die erste Erhebung zum Gebäude- und Wohnungsbestand in den neuen Bundesländern und Berlin-Ost wurde mit Stichtag 30.09.1995 durchgeführt. Die Veränderungen im Bestand werden mit Hilfe der Bautätigkeitsstatistik (Fertigstellungen und Abgänge) zum 31.12. eines jeden Jahres fortgeschrieben.

Alle **Angaben zum Wohnungsbestand** (Wohngebäude und Wohnungen) 1996 bis 2013 basieren auf eigene Fortschreibungen. Zum 31.12.2008 wurden Bestandsbereinigungen vorgenommen.

Bei den **Baumaßnahmen an bestehenden Gebäuden** werden die Zu- und Abgänge saldiert ausgewiesen.

Die Angaben zu den Baugenehmigungen sind amtliche Angaben des Statistischen Amtes Mecklenburg-Vorpommern. Sie können Abweichungen zu den eigenen Fortschreibungen aufweisen.

Der Ausweis des **Wohnungsbestandes** erfolgt ohne Wohnheime.

Die **Wohnungsgrößen** nach Räumen wurden rückwirkend bundeseinheitlich, einschließlich Küchen (ab 1991), umgerechnet.

Als **Räume** einer Wohnung zählen Wohn- und Schlafräume mit 6 und mehr Quadratmetern Wohnfläche und alle Küchen (unabhängig von ihrer Größe).

Mit der Neugestaltung des Sozialhilferechts und des Inkrafttretens des Vierten Gesetzes für moderne Dienstleistungen am Arbeitsmarkt („Harzt IV“) zum 01.01.2005 ergaben sich für die Wohngeldstatistik gravierende Änderungen. Danach sind Empfänger von sonstigen Transferleistungen (z.B. Arbeitslosengeld II) vom Wohngeldbezug ausgeschlossen, wenn bei der Berechnung dieser Leistungen bereits die Unterkunft- und Wohnkosten berücksichtigt sind. Die Erhebung erstreckt sich auf die Empfängerhaushalte von allgemeinem **Wohngeld**, das nur auf Antrag bewilligt werden kann. Allgemeines Wohngeld können Mieter von Wohnungen als Mietzuschuss und Eigentümer eines Eigenheims bzw. einer Eigentumswohnung als Lastenzuschuss für den selbstgenutzten Wohnraum beantragen. Die Statistik zum Besonderen Mietzuschuss entfällt aufgrund der neuen Regelungen vollständig. Die Vergleichbarkeit mit den Vorjahren ist nicht mehr gegeben.

<b>Tabellen</b>	<b>Seite</b>	
401	Wohnungsbestand 1971 bis 2013	155
402	Entwicklung des Wohnungsbestandes und der Indikatoren zur Beschreibung des Wohnungsbestandes von 1961 bis 2013	156
403	Wohnungsbestand nach der Raumzahl 1995 bis 2013	156
404	Entwicklung und Bestand von Wohnungen nach der Raumzahl 2000 bis 2013	157
405	Wohnungsbestand in Wohngebäuden nach Anzahl der Wohnungen 2000 bis 2013	158
406	Wohngebäude nach dem Baujahr und Stadtbereichen 2013	158
407	Wohnungen in Gebäuden mit Wohnraum und Einwohner nach Stadtbereichen 2013	160
408	Wohnungen nach der Anzahl der Räume und Stadtbereichen 2013	160
409	Wohnungen nach der Fläche und Stadtbereichen 2013	161
410	Wohngebäude und Wohnungen nach Stadtbereichen 1996 bis 2013	161
411	Erteilte Baugenehmigungen 1991 bis 2013	162
412	Baugenehmigungen für die Errichtung neuer Wohn- und Nichtwohngebäude 1991 bis 2013	162
413	Baufertigstellungen von Gebäuden 1997 bis 2013	163
414	Baufertigstellungen von Wohnungen 1997 bis 2013	163
415	Bauüberhang 1992 bis 2013	165
416	Kaufwerte für Bauland 1992 bis 2013	165
417	Wohnungsvergabe und Wohnberechtigungsscheine 1998 bis 2013	166
418	Wohnberechtigungsscheine nach Personengruppen 1998 bis 2013	166
419	Haushalte mit Wohngeld nach der Art des Zuschusses 1991 bis 2012	167
420	Haushalte mit Wohngeld nach der sozialen Stellung des Antragstellers 1991 bis 2012	168
421	Haushalte mit Wohngeld nach Höhe der monatlichen Miete bzw. Belastung 2005 bis 2012	169
422	Durchschnittliche Wohnkosten, Gewährung von Wohngeld, Familieneinkommen und Wohnfläche 2002 bis 2012	169
423	Empfängerhaushalte mit allgemeinem Wohngeld 2006 bis 2013	170
 <b>Karten und Abbildungen</b>		
	Wohnungsbestand 1989 bis 2013	155
	Wohnfläche je Einwohner in der Hansestadt Rostock nach Stadtbereichen - Stand 31. Dezember 2013 -	159
	Fertiggestellte Wohnungen (Neubau) in der Hansestadt Rostock nach Stadtbereichen 2000 bis 2013	164
	Haushalte mit Wohngeld nach dem monatlichen Gesamteinkommen am 31.12.2012	167
	Haushalte mit Wohngeld nach der Haushaltsgröße am 31.12.2012	168



## 401 Wohnungsbestand 1971 bis 2013

Quelle: Hauptamt, Kommunale Statistikstelle

Jahr <sup>1</sup>	Wohnungen insgesamt	Wohnräume/Räume
	Anzahl	
1971	61 037	162 476
1981	83 514	229 256
1985	92 137	251 378
1987	96 468	262 661
1989	100 310	273 297
1990	101 248	276 572
1991	101 452	373 796
1992	101 510	374 058
1993	101 782	374 886
1994 <sup>2</sup>	103 569	378 366
1995	104 084	380 272
1996	105 360	384 349
1997	108 061	394 812
1998	109 738	400 858
1999	111 435	407 556
2000	112 471	412 382
2001	113 508	416 930
2002	114 275	421 270
2003	114 646	423 185
2004	114 922	424 787
2005	115 287	426 628
2006	115 703	427 955
2007	116 379	430 304
2008	116 441	430 536
2009	116 808	431 607
2010	117 163	432 839
2011	118 189	436 273
2012	118 831	439 241
<b>2013</b>	<b>119 354</b>	<b>441 263</b>

<sup>1</sup> ab 1996 eigene Fortschreibung

<sup>2</sup> Rückrechnung aus der Gebäude- und Wohnungszählung vom 30.09.1995

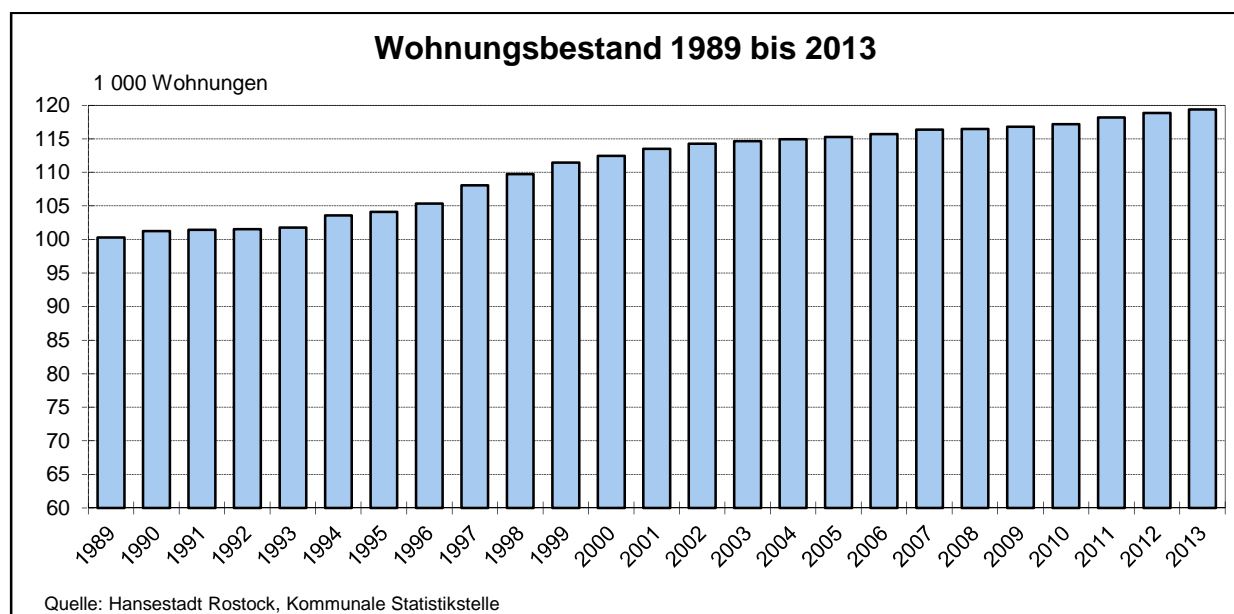

## 402 Entwicklung des Wohnungsbestandes und der Indikatoren zur Beschreibung des Wohnungsbestandes von 1961 bis 2013

Quelle: Hauptamt, Kommunale Statistikstelle

Zählungstichtag/ Jahr <sup>1</sup>	Wohnungs- bestand	Wohnungen je 1 000 Einwohner	Räume je 100 Einwohner <sup>2</sup>	Räume je Wohnung <sup>2</sup>	Wohnfläche je Einwohner	Wohnfläche je Wohnung
15. März 1961	41 647	257	.	.	13,5	.
01. Januar 1971	61 037	307	111	3,4	16,5	.
31. Dezember 1981	83 514	354	131	3,6	20,2	57,2
31. Dezember 1985	92 137	377	.	.	21,5	.
31. Dezember 1990	101 248	407	150	3,6	23,2	57,1
31. Dezember 1995	104 084	465	167	3,7	26,8	58,6
31. Dezember 1999	111 435	555	201	3,7	32,8	59,8
31. Dezember 2000	112 471	569	206	3,7	33,8	60,2
31. Dezember 2001	113 508	579	210	3,7	34,6	60,6
31. Dezember 2002	114 275	586	212	3,7	35,1	60,9
31. Dezember 2003	114 646	588	213	3,7	35,3	61,1
31. Dezember 2004	114 922	588	213	3,7	35,4	61,3
31. Dezember 2005	115 287	575	214	3,7	35,6	61,5
31. Dezember 2006	115 703	584	214	3,7	35,7	61,7
31. Dezember 2007	116 379	585	215	3,7	35,9	61,7
31. Dezember 2008	116 441	585	214	3,7	35,8	61,8
31. Dezember 2009	116 808	586	214	3,7	35,9	61,9
31. Dezember 2010	117 163	584	214	3,7	35,8	62,0
31. Dezember 2011	118 189	585	214	3,7	35,9	62,1
31. Dezember 2012	118 831	585	216	3,7	36,5	62,1
<b>31. Dezember 2013</b>	<b>119 354</b>	<b>586</b>	<b>217</b>	<b>3,7</b>	<b>36,6</b>	<b>62,5</b>

<sup>1</sup> ab 1996 eigene Fortschreibung

<sup>2</sup> Räume mit mindestens 6 m<sup>2</sup> sowie Küchen

## 403 Wohnungsbestand nach der Raumzahl 1995 bis 2013

Quelle: Hauptamt, Kommunale Statistikstelle

Jahr	Wohnungen insgesamt	Davon mit ...						
		1 Raum	2 Räumen	3 Räumen	4 Räumen	5 Räumen	6 Räumen	7 und mehr Räumen
		Anzahl						
1995	104 358	6 515	6 667	30 060	40 174	16 781	3 406	755
1997	108 061	6 611	7 012	31 127	41 164	17 865	3 486	796
1999	111 435	6 695	7 626	31 916	41 957	18 638	3 743	860
2001	113 508	6 496	8 022	32 259	42 349	19 365	4 108	909
2003	114 646	6 159	8 113	32 528	42 642	19 930	4 325	949
2004	114 922	6 092	8 145	32 592	42 685	20 025	4 399	984
2005	115 287	6 053	8 163	32 604	42 700	20 304	4 471	992
2006	115 703	6 158	8 333	32 649	42 651	20 419	4 476	1 017
2007	116 379	6 140	8 453	32 993	42 793	20 464	4 493	1 043
2008	116 441	6 140	8 530	32 975	42 726	20 505	4 515	1 050
2009	116 808	6 196	8 634	33 124	42 715	20 547	4 525	1 067
2010	117 163	6 203	8 715	33 246	42 778	20 620	4 519	1 082
2011	118 189	6 414	8 841	33 433	43 022	20 811	4 558	1 110
2012	118 831	6 398	8 870	33 528	43 258	21 029	4 586	1 162
<b>2013</b>	<b>119 354</b>	<b>6 401</b>	<b>8 933</b>	<b>33 689</b>	<b>43 457</b>	<b>21 088</b>	<b>4 597</b>	<b>1 189</b>

## 404 Entwicklung und Bestand von Wohnungen nach der Raumzahl 2000 bis 2013

Quelle: Hauptamt, Kommunale Statistikstelle

Bestand am ...	Wohnungen insgesamt	Davon mit ...						
		1 Raum	2 Räumen	3 Räumen	4 Räumen	5 Räumen	6 Räumen	7 und mehr Räumen
		Anzahl						
<b>31.12.2000</b>	<b>112 471</b>	<b>6 790</b>	<b>7 603</b>	<b>32 003</b>	<b>42 258</b>	<b>18 820</b>	<b>4 105</b>	<b>892</b>
<b>31.12.2002</b>	<b>114 275</b>	<b>6 246</b>	<b>8 065</b>	<b>32 410</b>	<b>42 646</b>	<b>19 713</b>	<b>4 255</b>	<b>940</b>
<b>31.12.2004</b>	<b>114 922</b>	<b>6 092</b>	<b>8 145</b>	<b>32 592</b>	<b>42 685</b>	<b>20 025</b>	<b>4 399</b>	<b>984</b>
+ Zugang durch Neubau	658	2	66	74	96	328	85	7
+/- Zu- bzw. Abgang durch Baumaßnahmen an bestehenden Gebäuden	- 183	- 36	- 46	- 48	- 46	- 16	8	1
- Abgang von Wohnungen	110	5	2	14	35	33	21	-
<b>31.12.2005</b>	<b>115 287</b>	<b>6 053</b>	<b>8 163</b>	<b>32 604</b>	<b>42 700</b>	<b>20 304</b>	<b>4 471</b>	<b>992</b>
+ Zugang durch Neubau	377	12	39	25	62	199	18	22
+/- Zu- bzw. Abgang durch Baumaßnahmen an bestehenden Gebäuden	381	108	165	65	28	17	- 5	3
- Abgang von Wohnungen	342	15	34	45	139	101	8	-
<b>31.12.2006</b>	<b>115 703</b>	<b>6 158</b>	<b>8 333</b>	<b>32 649</b>	<b>42 651</b>	<b>20 419</b>	<b>4 476</b>	<b>1 017</b>
+ Zugang durch Neubau	800	5	153	234	197	156	36	19
+/- Zu- bzw. Abgang durch Baumaßnahmen an bestehenden Gebäuden	- 33	- 23	- 20	125	- 2	- 101	- 19	7
- Abgang von Wohnungen	91	-	13	15	53	10	-	-
<b>31.12.2007</b>	<b>116 379</b>	<b>6 140</b>	<b>8 453</b>	<b>32 993</b>	<b>42 793</b>	<b>20 464</b>	<b>4 493</b>	<b>1 043</b>
+ Zugang durch Neubau	425	9	85	75	91	132	22	11
+/- Zu- bzw. Abgang durch Baumaßnahmen an bestehenden Gebäuden	47	- 7	46	2	11	- 11	8	- 2
- Abgang von Wohnungen	410	2	54	95	169	80	8	2
<b>31.12.2008</b>	<b>116 441</b>	<b>6 140</b>	<b>8 530</b>	<b>32 975</b>	<b>42 726</b>	<b>20 505</b>	<b>4 515</b>	<b>1 050</b>
+ Zugang durch Neubau	342	-	85	103	31	84	27	12
+/- Zu- bzw. Abgang durch Baumaßnahmen an bestehenden Gebäuden	151	56	24	76	7	- 20	3	5
- Abgang von Wohnungen	126	-	5	30	49	22	20	-
<b>31.12.2009</b>	<b>116 808</b>	<b>6 196</b>	<b>8 634</b>	<b>33 124</b>	<b>42 715</b>	<b>20 547</b>	<b>4 525</b>	<b>1 067</b>
+ Zugang durch Neubau	333	-	59	46	108	93	15	12
+/- Zu- bzw. Abgang durch Baumaßnahmen an bestehenden Gebäuden	144	16	39	87	3	- 3	- 1	3
- Abgang von Wohnungen	122	9	17	11	48	17	20	-
<b>31.12.2010</b>	<b>117 163</b>	<b>6 203</b>	<b>8 715</b>	<b>33 246</b>	<b>42 778</b>	<b>20 620</b>	<b>4 519</b>	<b>1 082</b>
+ Zugang durch Neubau	402	-	22	67	107	151	36	19
+/- Zu- bzw. Abgang durch Baumaßnahmen an bestehenden Gebäuden	714	219	108	126	163	62	23	9
- Abgang von Wohnungen	90	8	4	6	26	22	20	-
<b>31.12.2011</b>	<b>118 189</b>	<b>6 414</b>	<b>8 841</b>	<b>33 433</b>	<b>43 022</b>	<b>20 811</b>	<b>4 558</b>	<b>1 110</b>
+ Zugang durch Neubau	740	-	35	114	284	233	31	43
+/- Zu- bzw. Abgang durch Baumaßnahmen an bestehenden Gebäuden	57	16	23	34	- 21	- 7	1	11
- Abgang von Wohnungen	155	32	29	53	27	8	4	2
<b>31.12.2012</b>	<b>118 831</b>	<b>6 398</b>	<b>8 870</b>	<b>33 528</b>	<b>43 258</b>	<b>21 029</b>	<b>4 586</b>	<b>1 162</b>
+ Zugang durch Neubau	427	4	52	122	151	60	17	21
+/- Zu- bzw. Abgang durch Baumaßnahmen an bestehenden Gebäuden	110	- 1	12	41	53	3	- 6	8
- Abgang von Wohnungen	14	-	1	2	5	4	-	2
<b>31.12.2013</b>	<b>119 354</b>	<b>6 401</b>	<b>8 933</b>	<b>33 689</b>	<b>43 457</b>	<b>21 088</b>	<b>4 597</b>	<b>1 189</b>

## 405 Wohnungsbestand in Wohngebäuden nach Anzahl der Wohnungen 2000 bis 2013

Quelle: Hauptamt, Kommunale Statistikstelle

Jahr	Wohngebäude und Wohnungsbestand insgesamt			Davon							
				Gebäude mit 1 Wohnung		Gebäude mit 2 Wohnungen			Gebäude mit 3 und mehr Wohnungen		
	Wohngebäude	Wohnfläche	Wohnungen	Wohngebäude/ Wohnungen	Wohnfläche	Wohngebäude	Wohnfläche	Wohnungen	Wohngebäude	Wohnfläche	Wohnungen
	Anzahl	100 m <sup>2</sup>	Anzahl	Anzahl	100 m <sup>2</sup>	Anzahl	100 m <sup>2</sup>	Anzahl	Anzahl	100 m <sup>2</sup>	Anzahl
2000	17 236	66 699	111 099	6 482	6 991	1 368	2 087	2 736	9 386	57 618	101 881
2001	18 044	67 783	112 128	7 316	7 747	1 382	2 131	2 764	9 346	57 905	102 048
2002	18 631	68 639	112 924	7 822	8 248	1 381	2 136	2 762	9 428	58 255	102 340
2003	18 987	69 102	113 271	8 183	8 636	1 375	2 128	2 750	9 429	58 338	102 338
2004	19 291	69 490	113 533	8 473	8 972	1 367	2 120	2 734	9 451	58 397	102 326
2005	19 591	69 961	113 872	8 755	9 351	1 368	2 116	2 736	9 468	58 494	102 381
2006	19 818	70 330	114 312	8 971	9 591	1 373	2 126	2 746	9 474	58 613	102 595
2007	20 088	70 823	114 955	9 190	9 810	1 375	2 120	2 750	9 523	58 893	103 015
2008	20 183	70 962	115 008	9 296	9 937	1 367	2 114	2 734	9 520	58 911	102 978
2009	20 324	71 299	115 357	9 422	10 125	1 365	2 120	2 730	9 537	59 054	103 205
2010	20 453	71 596	115 703	9 524	10 248	1 372	2 134	2 744	9 557	59 213	103 435
2011	20 706	72 220	116 581	9 720	10 497	1 388	2 168	2 776	9 598	59 555	104 085
2012	21 105	72 933	117 272	10 093	10 909	1 395	2 182	2 790	9 617	59 842	104 389
<b>2013</b>	<b>21 378</b>	<b>73 472</b>	<b>117 797</b>	<b>10 314</b>	<b>11 169</b>	<b>1 412</b>	<b>2 219</b>	<b>2 824</b>	<b>9 652</b>	<b>60 084</b>	<b>104 659</b>

## 406 Wohngebäude nach dem Baujahr und Stadtbereichen 2013

Quelle: Hauptamt, Kommunale Statistikstelle

Stadtbereich	Wohngebäude insgesamt	Davon errichtet von ... bis ...							
		bis 1900	1901 bis 1918	1919 bis 1948	1949 bis 1968	1969 bis 1981	1982 bis 1987	1988 bis 1990	1991 und später
		Anzahl							
A Warnemünde	1 802	295	178	416	92	52	18	12	739
B Rostock-Heide	469	30	25	131	130	8	10	-	135
C Lichtenhagen	1 016	6	8	54	1	270	66	33	578
D Groß Klein	616	16	7	3	13	398	98	1	80
E Lütten Klein	624	1	2	1	403	206	5	-	6
F Evershagen	1 122	2	6	7	75	299	23	1	709
G Schmarl	266	-	2	12	3	216	5	-	28
H Reutershagen	2 049	9	3	902	856	22	10	2	245
I Hansaviertel	861	12	23	712	98	-	-	-	16
J Gartenstadt/Stadtweide	876	6	15	322	100	54	8	1	370
K Kröpelinertor-Vorstadt	1 690	443	471	452	126	14	7	3	174
L Südstadt	1 041	7	4	48	622	11	13	7	329
M Biestow	915	21	33	15	25	43	17	4	757
N Stadtmitte	1 803	440	375	145	236	20	98	24	465
O Brinckmansdorf	2 688	43	23	222	185	67	80	28	2 040
P Dierkow-Neu	513	-	-	-	2	-	506	2	3
Q Dierkow-Ost	444	-	-	348	24	38	3	-	31
R Dierkow-West	439	2	6	318	16	12	3	3	79
S Toitenwinkel	857	11	4	6	4	10	35	375	412
T Gehlsdorf	841	54	106	63	44	10	1	2	561
U Rostock-Ost	446	44	24	23	41	15	11	6	2782
<b>Insgesamt</b>	<b>21 378</b>	<b>1 442</b>	<b>1 315</b>	<b>4 200</b>	<b>3 096</b>	<b>1 765</b>	<b>1 017</b>	<b>504</b>	<b>8 039</b>



## Wohnfläche je Einwohner in der Hansestadt Rostock nach Stadtbereichen

Stand 31. Dezember 2013

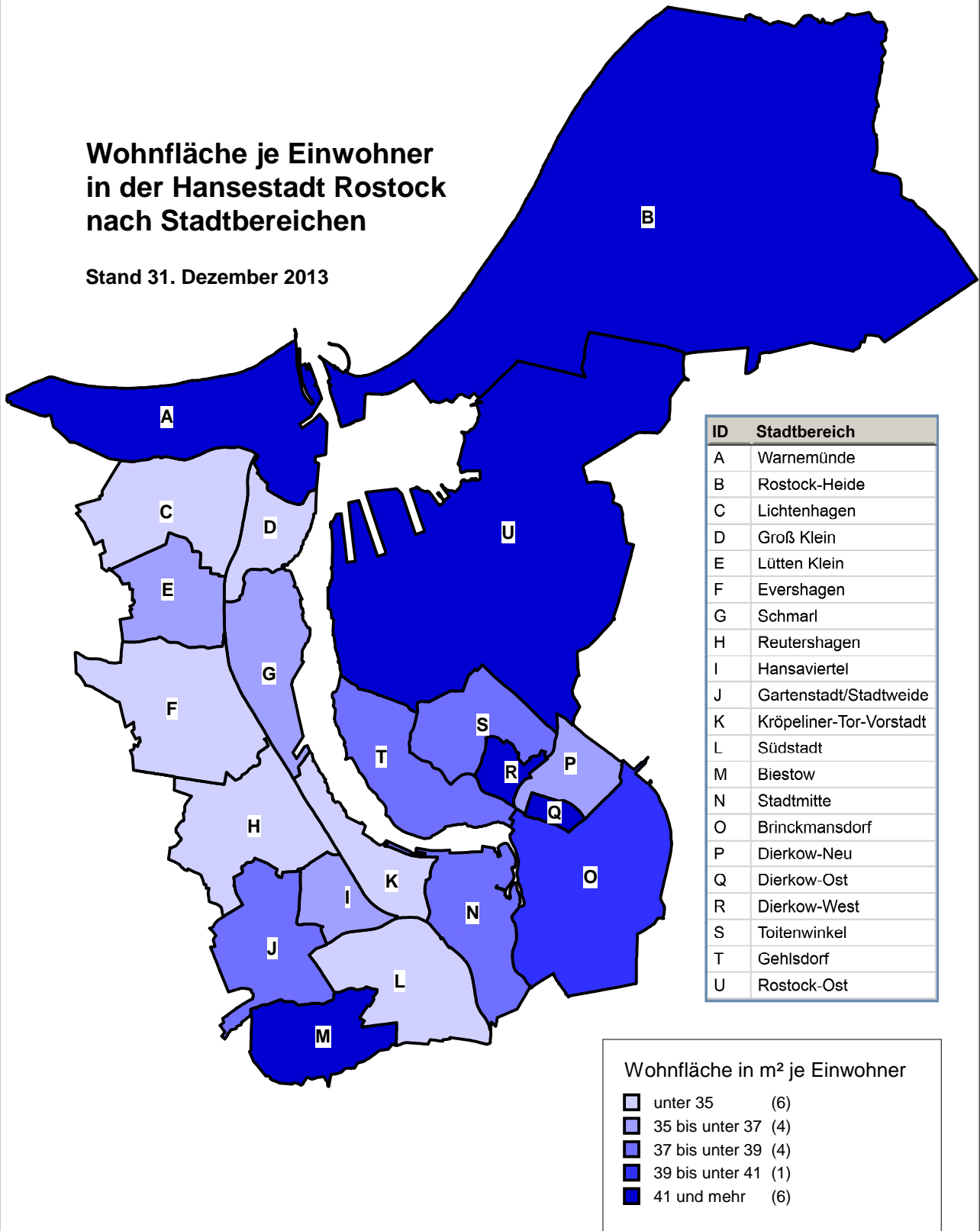

Quelle: Hansestadt Rostock, Hauptamt, Kommunale Statistikstelle

## 407 Wohnungen in Gebäuden mit Wohnraum und Einwohner nach Stadtbereichen 2013

Quelle: Hauptamt, Kommunale Statistikstelle

Stadtbereich	Wohnungen insgesamt	Einwohner mit Hauptwohnung insgesamt	Wohnungen je 1 000 Einwohner	Einwohner je Wohnung	Wohnfläche in m <sup>2</sup> je Wohnung	Wohnfläche in m <sup>2</sup> je Einwohner	Räume je Wohnung	Räume je Einwohner
	Anzahl	Personen	Anzahl	Personen	m <sup>2</sup>		Anzahl	
A Warnemünde	5 745	7 864	730,5	1,4	69,9	51,1	3,8	2,7
B Rostock-Heide	1 185	1 563	758,2	1,3	73,1	55,5	3,8	2,9
C Lichtenhagen	7 975	14 255	559,5	1,8	60,9	34,0	3,8	2,1
D Groß Klein	7 670	12 903	594,4	1,7	58,5	34,8	3,7	2,2
E Lütten Klein	11 061	16 983	651,3	1,5	54,3	35,2	3,5	2,3
F Evershagen	9 464	16 585	570,6	1,8	60,5	34,5	3,7	2,1
G Schmarl	4 967	8 412	590,5	1,7	60,0	35,4	3,8	2,3
H Reutershagen	10 684	18 114	589,8	1,7	58,6	34,6	3,7	2,2
I Hansaviertel	4 920	8 509	578,2	1,7	63,1	36,5	3,8	2,2
J Gartenstadt/Stadtweide	1 262	3 295	383,0	2,6	96,6	37,0	4,9	1,9
K Kröpeliner-Tor-Vorstadt	11 764	19 438	605,2	1,7	56,7	34,3	3,4	2,1
L Südstadt	8 779	14 700	597,2	1,7	55,9	33,4	3,4	2,0
M Biestow	1 325	2 844	465,9	2,1	88,1	41,1	4,4	2,1
N Stadtmitte	10 523	18 513	568,4	1,8	67,7	38,5	3,5	2,0
O Brinckmansdorf	3 549	8 165	434,7	2,3	94,2	40,9	4,8	2,1
P Dierkow-Neu	6 699	10 579	633,2	1,6	55,7	35,2	3,5	2,2
Q Dierkow-Ost	554	1 095	505,9	2,0	90,8	45,9	4,7	2,4
R Dierkow-West	534	1 172	455,6	2,2	98,5	44,9	4,9	2,2
S Toitenwinkel	8 234	13 269	620,5	1,6	60,0	37,3	3,6	2,2
T Gehlsdorf	1 912	4 232	451,8	2,2	85,7	38,7	4,3	2,0
U Rostock-Ost	548	1 183	463,2	2,2	98,5	45,6	4,8	2,2
<b>Insgesamt</b>	<b>119 354</b>	<b>203 673</b>	<b>586,0</b>	<b>1,7</b>	<b>62,5</b>	<b>36,6</b>	<b>3,7</b>	<b>2,2</b>

## 408 Wohnungen nach der Anzahl der Räume und Stadtbereichen 2013

Quelle: Hauptamt, Kommunale Statistikstelle

Stadtbereich	Wohnungen insgesamt	Davon mit ...						
		1 Raum	2 Räumen	3 Räumen	4 Räumen	5 Räumen	6 Räumen	7 und mehr Räumen
		Anzahl						
A Warnemünde	5 745	115	588	1 770	1 932	1 000	222	118
B Rostock-Heide	1 185	35	163	308	326	262	58	33
C Lichtenhagen	7 975	937	368	1 362	2 531	2 112	618	47
D Groß Klein	7 670	928	779	1 230	2 033	2 437	250	13
E Lütten Klein	11 061	443	993	3 531	4 396	1 545	145	8
F Evershagen	9 464	1 076	621	1 776	3 329	2 010	630	22
G Schmarl	4 967	201	371	1 075	2 001	1 094	217	8
H Reutershagen	10 684	383	339	3 236	5 209	1 243	186	88
I Hansaviertel	4 920	23	135	1 548	2 381	640	141	52
J Gartenstadt/Stadtweide	1 262	2	19	106	297	590	144	104
K Kröpeliner-Tor-Vorstadt	11 764	356	1 253	5 197	3 756	933	182	87
L Südstadt	8 779	656	344	3 898	3 112	676	65	28
M Biestow	1 325	1	79	277	162	663	110	33
N Stadtmitte	10 523	536	1 259	3 447	3 519	1 268	323	171
O Brinckmansdorf	3 549	16	127	451	509	1 560	755	131
P Dierkow-Neu	6 699	375	614	1 732	3 085	891	2	-
Q Dierkow-Ost	554	5	15	95	142	151	100	46
R Dierkow-West	534	2	14	61	129	168	101	59
S Toitenwinkel	8 234	285	751	2 215	3 758	1 152	49	24
T Gehlsdorf	1 912	21	85	324	733	462	204	83
U Rostock-Ost	548	5	16	50	117	231	95	34
<b>Insgesamt</b>	<b>119 354</b>	<b>6 401</b>	<b>8 933</b>	<b>33 689</b>	<b>43 457</b>	<b>21 088</b>	<b>4 597</b>	<b>1 189</b>

## 409 Wohnungen nach der Fläche und Stadtbereichen 2013

Quelle: Hauptamt, Kommunale Statistikstelle

Stadtbereich	Wohnungen insgesamt	Davon mit einer Fläche von ... bis unter... m <sup>2</sup>						
		unter 45	45 - 60	60 - 75	75 - 90	90 - 105	105 - 120	120 und mehr
Anzahl								
A Warnemünde	5 745	923	1 451	1 231	814	807	152	367
C Lichtenhagen	1 185	150	239	312	259	99	42	84
B Rostock-Heide	7 975	1 302	2 955	2 191	805	465	44	213
D Groß Klein	7 670	1 710	2 652	1 292	1 736	217	18	45
E Lütten Klein	11 061	2 745	4 512	3 504	100	172	13	15
F Evershagen	9 464	1 901	4 016	1 779	730	662	163	213
G Schmarl	4 967	578	2 124	946	1 228	39	18	34
H Reutershagen	10 684	1 824	4 383	3 046	702	388	135	206
I Hansaviertel	4 920	696	1 687	1 395	691	231	102	118
J Gartenstadt/Stadtweide	1 262	48	98	125	127	532	107	225
K Kröpelin-Tor-Vorstadt	11 764	3 733	3 276	2 711	1 190	534	140	180
L Südstadt	8 779	1 577	3 294	3 155	307	294	51	101
M Biestow	1 325	122	167	144	151	441	72	228
N Stadtmitte	10 523	2 536	2 265	2 332	1 264	889	454	783
O Brinckmansdorf	3 549	192	285	327	287	1 486	278	694
P Dierkow-Neu	6 699	1 128	2 456	2 839	263	11	2	-
Q Dierkow-Ost	554	59	38	70	81	125	81	100
R Dierkow-West	534	27	34	59	74	127	94	119
S Toitenwinkel	8 234	1 224	2 151	3 615	925	144	107	68
T Gehlsdorf	1 912	144	319	333	251	427	132	306
U Rostock-Ost	548	29	29	64	42	183	78	123
<b>Insgesamt</b>	<b>119 354</b>	<b>22 648</b>	<b>38 431</b>	<b>31 470</b>	<b>12 027</b>	<b>8 273</b>	<b>2 283</b>	<b>4 222</b>

## 410 Wohngebäude und Wohnungen nach Stadtbereichen 1996 bis 2013

Quelle: Hauptamt, Kommunale Statistikstelle

Stadtbereich	Wohngebäude					Wohnungen in Wohngebäuden				
	1996	2002	2006	2012	2013	1996	2002	2006	2012	2013
Anzahl										
A Warnemünde	1 264	1 644	1 686	1 781	<b>1 802</b>	4 035	5 145	5 208	5 459	<b>5 515</b>
B Rostock-Heide	455	483	403	450	<b>469</b>	901	944	865	1 136	<b>1 166</b>
C Lichtenhagen	453	762	793	983	<b>1 016</b>	7 120	7 700	7 728	7 908	<b>7 952</b>
D Groß Klein	582	589	573	583	<b>616</b>	8 223	8 002	7 651	7 629	<b>7 665</b>
E Lütten Klein	618	620	622	623	<b>624</b>	10 581	10 780	10 975	10 987	<b>10 998</b>
F Evershagen	417	899	1 056	1 118	<b>1 122</b>	8 821	9 081	9 261	9 446	<b>9 450</b>
G Schmarl	249	264	267	266	<b>266</b>	5 062	5 078	5 007	4 945	<b>4 938</b>
H Reutershagen	1 805	1 891	1 959	2 035	<b>2 049</b>	9 806	10 118	10 301	10 609	<b>10 643</b>
I Hansaviertel	847	860	860	860	<b>861</b>	4 697	4 854	4 864	4 883	<b>4 884</b>
J Gartenstadt/Stadtweide	528	656	842	875	<b>876</b>	706	1 000	1 185	1 215	<b>1 219</b>
K Kröpelin-Tor-Vorstadt	1 571	1 588	1 617	1 687	<b>1 690</b>	9 963	10 425	10 611	11 463	<b>11 494</b>
L Südstadt	731	850	903	1 021	<b>1 041</b>	7 808	8 165	8 438	8 715	<b>8 750</b>
M Biestow	303	864	892	915	<b>915</b>	353	1 258	1 304	1 322	<b>1 322</b>
N Stadtmitte	1 438	1 553	1 627	1 781	<b>1 803</b>	7 872	8 965	9 294	9 795	<b>9 931</b>
O Brinckmansdorf	786	1 954	2 474	2 675	<b>2 688</b>	1 248	2 618	3 195	3 490	<b>3 509</b>
P Dierkow-Neu	536	539	515	513	<b>513</b>	6 991	7 082	6 805	6 692	<b>6 692</b>
Q Dierkow-Ost	424	435	438	441	<b>444</b>	530	548	551	549	<b>550</b>
R Dierkow-West	386	433	436	436	<b>439</b>	482	534	531	524	<b>527</b>
S Toitenwinkel	698	842	833	855	<b>857</b>	7 905	8 741	8 479	8 179	<b>8 181</b>
T Gehlsdorf	313	538	620	765	<b>841</b>	959	1 427	1 569	1 797	<b>1 878</b>
U Rostock-Ost	206	367	402	442	<b>446</b>	290	459	490	529	<b>533</b>
<b>Insgesamt</b>	<b>14 610</b>	<b>18 631</b>	<b>19 818</b>	<b>21 105</b>	<b>21 378</b>	<b>104 353</b>	<b>112 924</b>	<b>114 312</b>	<b>117 272</b>	<b>117 797</b>

## 411 Erteilte Baugenehmigungen 1991 bis 2013

Quelle: Statistisches Amt Mecklenburg-Vorpommern

Merkmal	Gebäude insgesamt	Davon	
		Neubau	Baumaßnahmen an bestehenden Gebäuden
		Anzahl	
<b><u>Insgesamt</u></b>			
1991	238	89	149
1995	513	233	280
2000	646	445	201
2005	372	323	49
2010	219	161	58
2011	524	465	59
2012	389	330	59
<b>2013</b>	<b>352</b>	<b>295</b>	<b>57</b>
<b><u>Wohngebäude</u></b>			
1991	118	38	80
1995	387	139	248
2000	586	405	181
2005	350	311	39
2010	180	139	41
2011	461	417	44
2012	334	294	40
<b>2013</b>	<b>318</b>	<b>271</b>	<b>47</b>
<b><u>Nichtwohngebäude</u></b>			
1991	120	51	69
1995	126	94	32
2000	60	40	20
2005	22	12	10
2010	39	22	17
2011	63	48	15
2012	55	36	19
<b>2013</b>	<b>34</b>	<b>24</b>	<b>10</b>

## 412 Baugenehmigungen für die Errichtung neuer Wohn- und Nichtwohngebäude 1991 bis 2013

Quelle: Statistisches Amt Mecklenburg-Vorpommern

Merkmal	Gebäude	Rauminhalt	Veranschlagte Kosten des Bauwerkes	Wohnungen	Wohnfläche	Nutzfläche
	Anzahl	1 000 m <sup>3</sup>	1 000 EUR	Anzahl	100 m <sup>2</sup>	
<b><u>Insgesamt</u></b>						
1991	89	735	68 537	70	43	1 025
1995	233	1 730	312 507	926	626	2 028
2000	445	647	149 004	981	797	456
2005	323	399	75 615	1 158	946	140
2010	161	417	59 041	332	322	264
2011	465	960	178 437	831	894	758
2012	330	614	141 954	838	697	409
<b>2013</b>	<b>295</b>	<b>776</b>	<b>153 157</b>	<b>712</b>	<b>665</b>	<b>372</b>
<b><u>Wohngebäude</u></b>						
1991	38	24	4 313	39	43	-
1995	139	317	71 907	850	626	-
2000	405	456	78 145	977	797	-
2005	311	345	69 071	1 157	946	-
2010	139	161	33 649	331	322	-
2011	417	418	91 528	812	894	-
2012	294	368	93 948	716	697	-
<b>2013</b>	<b>271</b>	<b>349</b>	<b>96 621</b>	<b>711</b>	<b>665</b>	-
<b><u>Nichtwohngebäude</u></b>						
1991	51	711	64 223	31	-	1 025
1995	94	1 413	240 600	76	-	2 028
2000	40	265	70 858	4	-	456
2005	12	54	6 544	.	-	140
2010	22	256	25 392	1	-	264
2011	48	542	86 909	19	-	758
2012	36	246	48 006	122	-	409
<b>2013</b>	<b>24</b>	<b>427</b>	<b>56 536</b>	<b>1</b>	-	<b>372</b>

### 413 Baufertigstellungen von Gebäuden 1997 bis 2013

Quelle: Hauptamt, Kommunale Statistikstelle

Merkmal	Gebäude insgesamt	Davon	
		Neubau	Baumaßnahmen an bestehenden Gebäuden
Anzahl			
<b><u>Gebäude insgesamt</u></b>			
1997	1 248	960	288
1998	800	532	268
2000	916	680	236
2002	743	636	107
2004	473	382	91
2006	320	262	58
2008	243	200	43
2010	203	162	41
<b>2013</b>	<b>281</b>	<b>232</b>	<b>49</b>
<b><u>Wohngebäude</u></b>			
1997	1 172	898	274
1998	724	493	231
2000	838	636	202
2002	698	607	91
2004	440	358	82
2006	290	248	42
2008	197	170	27
2010	153	130	23
<b>2013</b>	<b>245</b>	<b>210</b>	<b>35</b>
<b><u>Nichtwohngebäude</u></b>			
1997	76	62	14
1998	76	39	37
2000	78	44	34
2002	45	29	16
2004	33	24	9
2006	30	14	16
2008	46	30	16
2010	50	32	18
<b>2013</b>	<b>36</b>	<b>22</b>	<b>14</b>

### 414 Baufertigstellungen von Wohnungen 1997 bis 2013

Quelle: Hauptamt, Kommunale Statistikstelle

Merkmal	Wohnungen insgesamt	Davon	
		Neubau	Baumaßnahmen an bestehenden Gebäuden
Anzahl			
<b><u>Wohnungen insgesamt</u></b>			
1997	3 164	2 721	443
2000	1 460	1 306	154
2002	1 285	1 145	140
2004	626	620	6
2006	453	377	76
2008	457	425	32
2010	345	333	12
<b>2013</b>	<b>483</b>	<b>427</b>	<b>56</b>
<b><u>Wohnungen in Wohngebäuden</u></b>			
1997	3 036	2 606	430
2000	1 404	1 262	142
2002	1 272	1 134	138
2004	610	606	4
2006	426	358	68
2008	431	401	30
2010	333	326	7
<b>2013</b>	<b>482</b>	<b>426</b>	<b>56</b>
<b><u>Wohnungen in Nichtwohngebäuden</u></b>			
1997	128	115	13
2000	56	44	12
2002	13	11	2
2004	16	14	2
2006	27	19	8
2008	26	24	2
2010	12	7	5
<b>2013</b>	<b>1</b>	<b>1</b>	<b>-</b>

## Fertiggestellte Wohnungen (Neubau) in der Hansestadt Rostock nach Stadtbereichen 2000 bis 2013

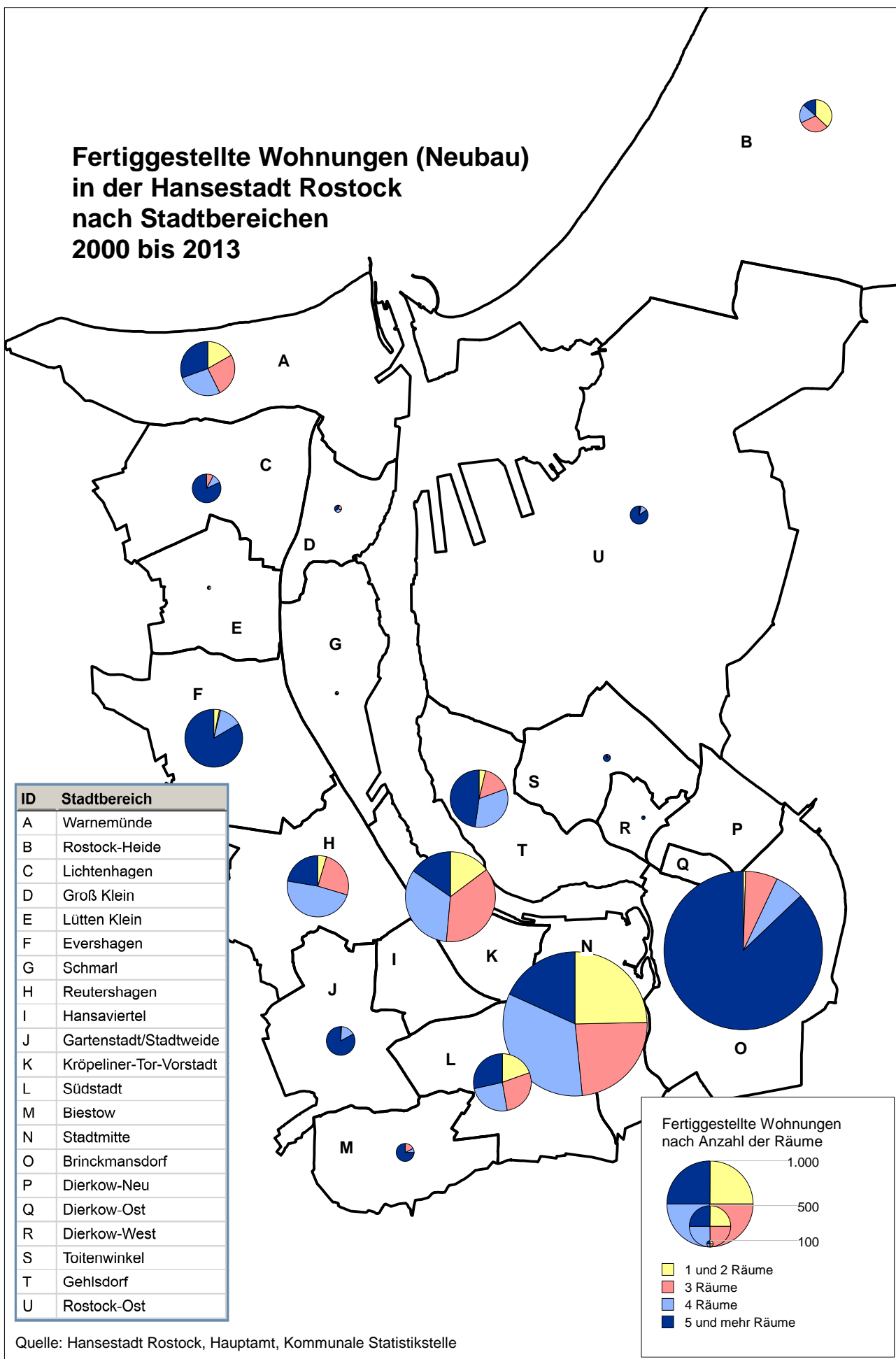

## 415 Bauüberhang 1992 bis 2013 <sup>1</sup>

Quelle: Statistisches Amt Mecklenburg-Vorpommern

Jahr	Genehmigte, aber noch nicht fertiggestellte Bauvorhaben								
	unter Dach (rohbaufertig)			noch nicht unter Dach			noch nicht begonnen		
	Gebäude	Wohnungen	Rauminhalt	Gebäude	Wohnungen	Rauminhalt	Gebäude	Wohnungen	Rauminhalt
	Anzahl		1 000 m <sup>3</sup>	Anzahl		1 000 m <sup>3</sup>	Anzahl		1 000 m <sup>3</sup>
1992	24	18	171	29	107	350	24	15	201
1994	51	108	270	35	61	434	76	214	588
1996	156	545	329	147	524	723	291	1 067	798
1997	146	435	679	93	321	200	289	991	617
1998	123	261	360	84	291	328	251	844	674
1999	79	226	459	88	307	432	189	378	393
2000	103	349	400	60	147	247	179	271	300
2001	115	197	466	74	227	321	238	400	423
2002	107	317	354	51	67	161	140	317	557
2003	94	242	468	57	113	454	145	249	448
2004	79	160	446	37	26	724	115	225	409
2005	37	58	52	67	783	180	115	250	329
2006	80	414	184	97	527	201	109	374	426
2007	71	206	231	58	192	198	122	591	470
2008	52	58	433	39	156	198	90	158	477
2009	49	83	273	47	192	511	113	197	414
2010	60	141	273	46	190	200	90	126	641
2011	177	385	489	72	310	260	137	180	486
2012	114	247	195	88	223	187	104	423	497
<b>2013</b>	<b>95</b>	<b>375</b>	<b>342</b>	<b>105</b>	<b>451</b>	<b>337</b>	<b>100</b>	<b>286</b>	<b>587</b>

<sup>1</sup> Genehmigte noch nicht fertiggestellte Bauvorhaben (Errichtung neuer Gebäude)

## 416 Kaufwerte für Bauland 1992 bis 2013

Quelle: Statistisches Amt Mecklenburg-Vorpommern

Jahr	Bauland insgesamt			Darunter					
				baureifes Land			Rohbauland		
	Kauffälle	Fläche	Kaufwert	Kauffälle	Fläche	Kaufwert	Kauffälle	Fläche	Kaufwert
	Anzahl	1 000 m <sup>2</sup>	EUR/m <sup>2</sup>	Anzahl	1 000 m <sup>2</sup>	EUR/m <sup>2</sup>	Anzahl	1 000 m <sup>2</sup>	EUR/m <sup>2</sup>
1992	145	2 062	19,29	72	440	38,54	71	1 585	13,84
1994	106	945	30,42	47	108	61,88	57	781	27,64
1996	185	766	54,62	167	295	115,50	8	408	17,47
1997	136	381	39,92	100	128	94,08	29	229	13,48
1998	431	1 056	35,07	373	323	88,16	39	622	11,89
1999	336	602	37,44	298	203	84,92	21	297	13,34
2000	409	1 071	30,69	372	289	83,62	27	592	13,26
2001	389	366	65,41	349	276	80,96	19	54	20,71
2002	203	671	42,04	184	305	63,45	7	285	17,39
2003	79	113	71,48	75	94	83,44	-	-	-
2004	134	349	x	124	291	x	4	49	x
2005	241	233	70,07	216	180	89,33	6	9	7,90
2006	132	201	44,92	95	122	69,20	12	20	13,57
2007	123	405	34,77	96	311	38,70	3	61	21,48
2008	112	323	44,50	93	220	60,03	6	84	12,42
2009	125	305	61,83	110	288	64,52	3	12	12,93
2010	327	383	101,02	302	251	140,47	7	47	11,82
2011	254	384	76,86	236	276	99,70	4	42	40,83
2012	133	187	93,42	113	162	101,02	3	11	63,84
<b>2013</b>	<b>56</b>	<b>170</b>	<b>56,15</b>	<b>53</b>	<b>160</b>	<b>58,24</b>	<b>-</b>	<b>-</b>	<b>-</b>

## 417 Wohnungsvergabe und Wohnberechtigungsscheine 1998 bis 2013

Quelle: Hansestadt Rostock, Bauamt

Jahr	Wohnungsvergabe (mit WBS) insgesamt	Wohnberechtigungsscheine insgesamt	Darunter mit einer gesuchten Wohnungsgröße von ... bis unter ... m <sup>2</sup>					
			unter 45	45 - 60	60 - 75	75 - 90	90 - 105	105 - 120
Anzahl								
1998	2 093	3 473	2 369	655	262	157	21	9
2000	1 669	2 642	1 658	621	212	115	30	6
2001	1 590	2 011	1 203	504	172	105	20	7
2002	1 327	1 608	990	375	151	74	15	3
2003	1 576	1 419	896	323	122	60	14	4
2005	1 320	2 705	1 468	754	319	123	28	13
2006	967	2 078	956	484	266	85	27	7
2007	1 374	2 808	1 355	632	326	108	44	12
2008	1 360	2 075	880	414	270	86	20	6
2009	1 106	1 360	478	295	154	25	11	3
2010	831	1 279	468	235	141	31	10	4
2011	785	1 122	330	196	115	32	8	5
2012	654	952	271	165	130	23	11	1
<b>2013</b>	<b>625</b>	<b>625</b>	<b>298</b>	<b>169</b>	<b>104</b>	<b>38</b>	<b>13</b>	<b>3</b>

## 418 Wohnberechtigungsscheine nach Personengruppen 1998 bis 2013

Quelle: Hansestadt Rostock, Bauamt

Personengruppen	Wohnberechtigungsscheine insgesamt					
	1998	2002	2006	2010	2012	2013
Anzahl						
Familien mit behinderter Person oder behinderte Einzelperson	270	170	96	96	82	<b>67</b>
Altersrentner	349	224	124	98	115	<b>94</b>
Schwerbehinderte mit einem Grad der Behinderung von 100 % oder wenigstens 80 %, wenn der Behinderte häuslich pflegebedürftig im Sinne § 69 Abs. 3 Satz 1 des BSHG ist	82	63	49	65	45	<b>51</b>
Asylbestätigte	9	8	20	11	32	<b>57</b>
Ehepaare	109	44	49	10	2	<b>2</b>
Ehepaare mit einem Kind	51	17	15	5	4	<b>1</b>
Ehepaare mit zwei Kindern	61	10	5	4	5	<b>1</b>
Ehepaare mit 3 oder mehr Kindern	13	2	9	-	1	<b>1</b>
Einzelperson unter 25 Jahre	982	315	244	110	52	<b>56</b>
Einzelperson über 25 Jahre	808	294	581	233	119	<b>117</b>
Alleinstehende mit einem Kind	190	83	175	49	16	<b>20</b>
Alleinstehende mit zwei Kindern	71	26	53	15	13	<b>8</b>
Alleinstehende mit 3 oder mehr Kindern	15	11	27	7	8	<b>9</b>
Lebensgemeinschaft	36	14	53	20	11	<b>13</b>
Lebensgemeinschaft mit einem Kind	27	8	38	10	1	<b>3</b>
Lebensgemeinschaft mit zwei Kindern	5	3	19	1	3	<b>3</b>
Lebensgemeinschaft mit 3 oder mehr Kindern	3	2	6	1	1	<b>1</b>
Ausländische Bürger oder Familie mit ausländischen Angehörigen	98	51	102	87	56	<b>96</b>
Aussiedler	147	121	67	42	20	<b>12</b>
Jüdische Emigranten	81	122	29	7	4	<b>1</b>
Schwangerschaft der Antragstellerin oder einer mitziehenden Person	66	20	64	18	9	<b>12</b>
<b>Insgesamt</b>	<b>3 473</b>	<b>1 608</b>	<b>1 825</b>	<b>889</b>	<b>601</b>	<b>625</b>



## 419 Haushalte mit Wohngeld nach der Art des Zuschusses 1991 bis 2012

Quelle: Statistisches Amt Mecklenburg-Vorpommern

Jahr	Haushalte insgesamt	Empfänger von			Ausgezahltes Wohngeld		
		Allgemeinem Wohngeld		Besonderem	Insgesamt	Mietzuschuss	Lastenzuschuss
		Mietzuschuss	Lastenzuschuss	Mietzuschuss			
		am 31.12.			im laufenden Jahr		
Anzahl				EUR			
1991	27 041	25 178	269	1 594	-	-	-
1992	26 745	24 200	591	1 954	-	-	-
1993	15 536	14 467	249	820	-	-	-
1994	12 983	11 850	161	972	-	-	-
1995	12 069	10 350	105	1 614	-	-	-
1996	11 700	10 209	80	1 411	-	-	-
1997	14 264	11 750	77	2 437	-	-	-
1998	13 909	11 638	72	2 199	-	-	-
1999	14 678	11 428	78	3 172	-	-	-
2000	13 528	10 138	65	3 325	-	-	-
2001	16 436	12 690	93	3 653	-	-	-
2002	17 059	13 807	120	3 132	-	-	-
2003	19 145	14 993	118	4 034	-	-	-
2004	20 138	15 330	159	4 649	-	-	-
2005 <sup>1</sup>	4 801	4 744	57	-	5 727 179	5 616 976	110 203
2006	3 934	3 895	39	-	4 184 965	4 129 181	55 784
2007	3 451	3 411	40	-	3 595 780	3 552 360	43 420
2008	3 415	3 379	36	-	2 943 601	2 897 469	46 132
2009	5 302	5 238	64	-	9 118 145	9 019 292	98 853
2010	5 358	5 291	67	-	11 526 919	11 390 201	136 718
2011	4 883	4 828	55	-	9 978 238	9 867 981	110 257
2012	4 413	4 375	38	-	8 137 481	8 060 624	76 857

<sup>1</sup> Angaben von 2005 sind mit den Vorjahren nicht mehr vergleichbar (siehe Vorbemerkungen)

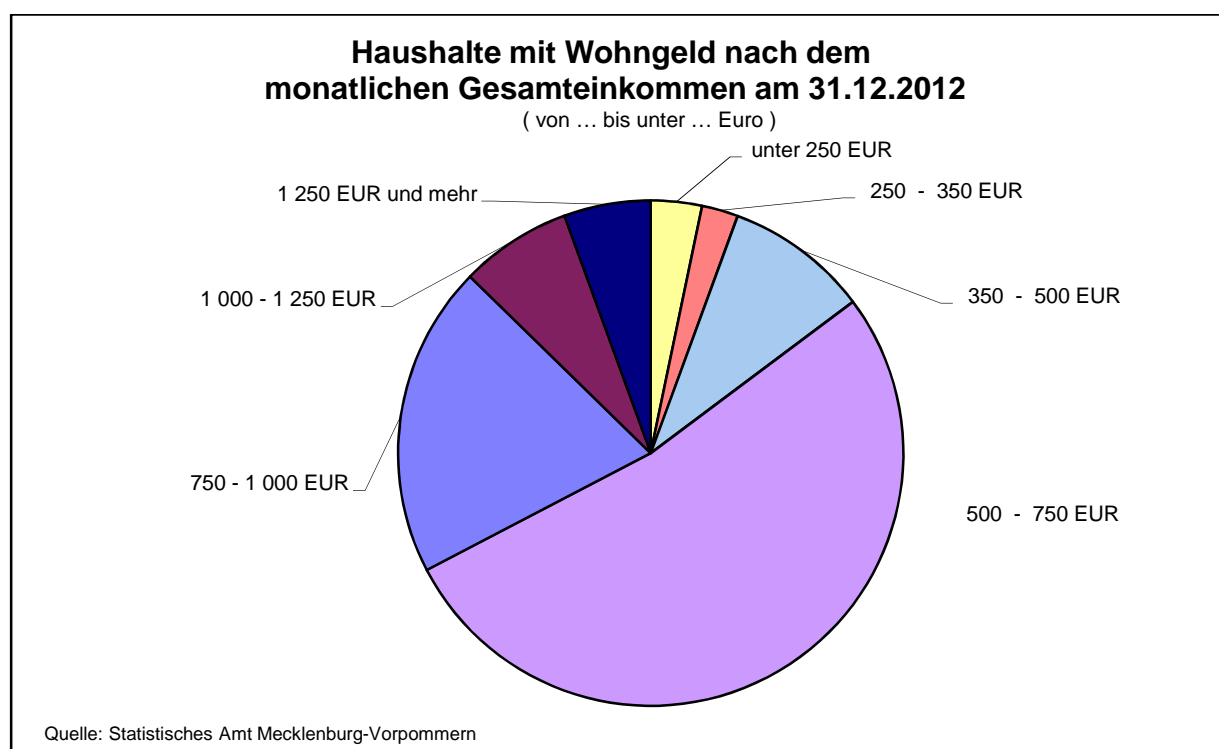

## 420 Haushalte mit Wohngeld nach der sozialen Stellung des Antragstellers 1991 bis 2012

Quelle: Statistisches Amt Mecklenburg-Vorpommern

Stand am 31. Dezember	Haushalte insgesamt	Davon									
		Erwerbstätige	davon				Arbeitslose	Nicht-erwerbspersonen	davon		
			Selbstständige	Beamte	Ange-stellte	Arbeiter			Rentner/Pensio-näre	Stu-denten	Sonstige
Anzahl											
1991	25 447	7 943	139	68	3 238	4 498	2 983	14	13	116	1 010
1992	24 791	7 469	222	106	3 173	3 968	5 307	12	10	259	1 543
1993	14 716	3 158	161	49	1 187	1 761	3 869	7 689	6 699	139	851
1994	12 011	2 380	160	39	819	1 362	4 341	5 290	4 462	148	680
1995	10 455	2 088	157	33	757	1 141	4 310	4 057	3 286	175	596
1996	10 289	1 769	164	28	661	916	4 858	3 662	2 815	215	632
1997	11 827	2 000	144	15	777	1 064	5 875	3 952	2 513	272	1 167
1998	11 710	2 119	129	22	852	1 116	5 600	3 991	2 470	325	1 196
1999	11 506	1 887	125	19	737	1 006	5 325	4 294	2 526	356	1 412
2000	10 203	1 774	123	13	610	1 028	4 522	3 907	2 077	413	1 417
2001	12 783	2 200	179	9	774	1 238	5 384	5 199	2 504	576	2 119
2002	13 927	2 183	172	7	695	1 309	5 753	5 991	2 945	641	2 405
2003	15 111	2 332	191	6	695	1 440	6 741	6 038	3 084	799	2 155
2004	15 489	2 406	263	4	833	1 306	8 480	4 603	2 351	901	1 351
2005 <sup>1</sup>	4 801	1 248	98	3	498	649	551	3 002	2 184	621	197
2006	3 934	924	64	2	392	466	349	2 661	2 043	492	126
2007	3 451	734	51	-	300	383	246	2 471	1 929	448	94
2008	3 415	785	55	2	299	429	260	2 370	1 843	377	150
2009	5 302	1 514	80	3	773	658	470	3 318	2 511	558	249
2010	5 358	1 412	77	6	646	683	446	3 500	2 548	705	247
2011	4 883	1 206	94	6	683	423	319	3 358	2 323	770	265
2012	4 413	949	87	1	659	202	255	3 209	2 195	762	252

<sup>1</sup> Angaben von 2005 sind mit den Vorjahren nicht mehr vergleichbar (siehe Vorbemerkungen)

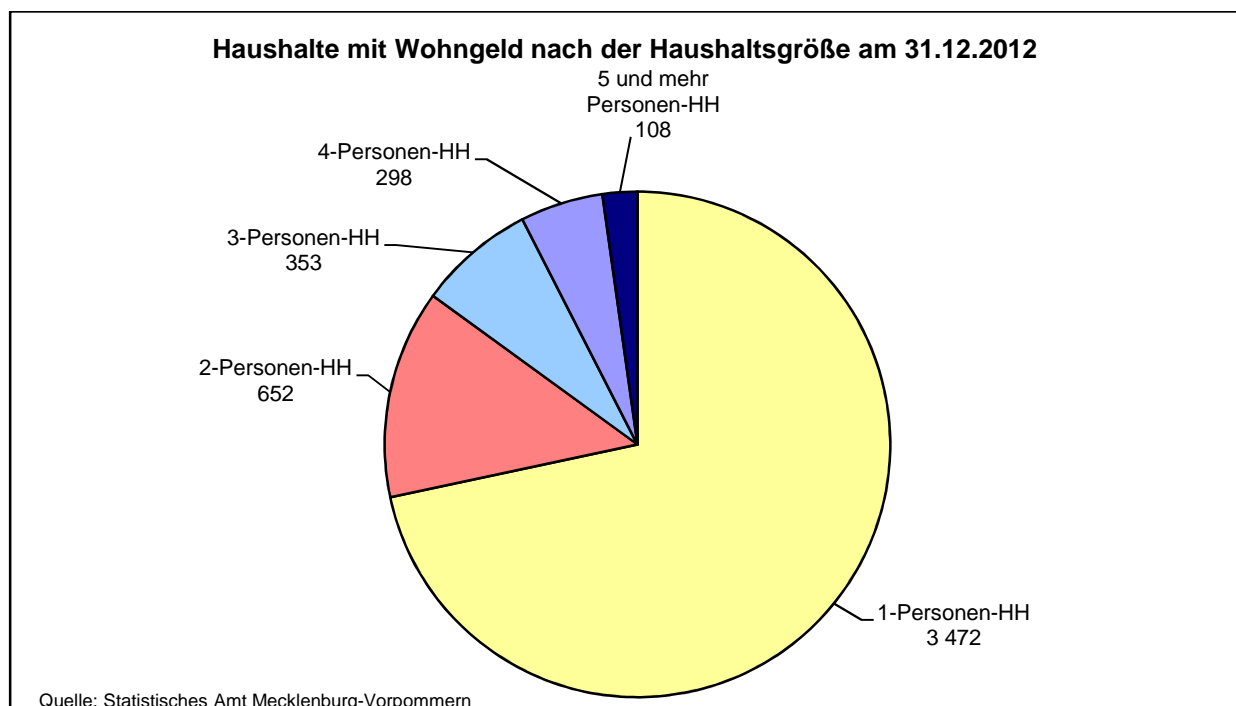

## 421 Haushalte mit Wohngeld nach Höhe der monatlichen Miete bzw. Belastung 2005 bis 2012

Quelle: Statistisches Amt Mecklenburg-Vorpommern

Stand am 31. Dezember	Haushalte insgesamt	Davon mit monatlicher Miete bzw. Belastungen von ... bis unter ... EUR							Durchschnittliche monatliche Miete/Belastung
		unter 150	150 - 200	200 - 250	250 - 300	300 - 400	400 - 500	500 und mehr	
Anzahl									EUR
2005	4 801	55	405	774	1 143	1 786	458	180	309
2006	3 934	42	305	608	918	1 524	384	153	311
2007	3 451	45	248	509	794	1 356	361	138	314
2008	3 415	28	220	531	725	1 356	394	161	320
2009	5 302	43	211	552	819	2 333	910	434	351
2010	5 358	39	267	567	809	2 453	824	399	346
2011	4 883	31	218	496	701	2 281	796	360	350
2012	4 413	27	197	441	584	2 112	713	339	352

## 422 Durchschnittliche Wohnkosten, Gewährung von Wohngeld, Familieneinkommen und Wohnfläche 2002 bis 2012

Quelle: Statistisches Amt Mecklenburg-Vorpommern

Stand am 31. Dezember	Durchschnittliche(s) monatliche(s)				Durchschnittlich genutzte Wohnfläche	
	tatsächliche Miete/Belastung	Wohngeld	Wohnkosten nach der Wohngeldgewährung	Familieneinkommen	Mietzuschuss	Lastenzuschuss
	EUR				m <sup>2</sup>	
2002	300	97	203	619	49	92
2003	304	99	205	611	48	91
2004	307	101	206	600	48	86
2005	309	74	235	649	47	94
2006	311	72	239	656	47	96
2007	314	69	245	667	47	87
2008	320	69	251	679	48	88
2009	351	110	241	723	50	98
2010	346	110	236	731	50	97
2011	350	102	248	722	50	99
2012	352	102	250	719	49	104

## 423 Empfängerhaushalte mit allgemeinem Wohngeld 2006 bis 2013

Quelle: Hansestadt Rostock, Amt für Jugend und Soziales

Jahr	Empfängerhaushalte mit allgemeinem Wohngeld	Davon		Gesamtzahlbetrag	Davon		Durchschnittlicher Betrag je Zahlfall (kumulative Jahreswerte)	Davon	
		Mietzuschuss	Lastenzuschuss		Mietzuschuss	Lastenzuschuss		Mietzuschuss	Lastenzuschuss
		Anzahl			1 000 Euro			EURO	
2006	7.622	7.552	70	4.185	4.129	56	87,37	87,05	119,71
2007	6.947	6.873	74	3.596	3.552	43	86,60	86,30	119,94
2008	5.640	5.565	75	2.944	2.897	46	79,72	79,34	114,47
2009	15.184	15.031	153	9.118	9.019	99	150,24	150,00	176,84
2010	14.297	14.160	137	11.527	11.390	137	147,13	146,73	190,95
2011	11.922	11.817	105	9.978	9.868	110	131,69	131,37	168,33
2012	9.649	9.559	90	8.137	8.061	77	124,37	124,19	147,24
<b>2013</b>	<b>8.402</b>	<b>8.340</b>	<b>62</b>	<b>6.718</b>	<b>6.662</b>	<b>56</b>	<b>121,31</b>	<b>121,19</b>	<b>137,26</b>

<sup>1</sup> Am 01.01.2009 trat die Wohngeldnovelle in Kraft, die mit wesentlichen Leistungserhöhungen einher ging. Der Wohngeldbetrag wurde um 10 % erhöht und die Stadt Rostock wurde in eine höhere Mietenstufe eingeordnet.

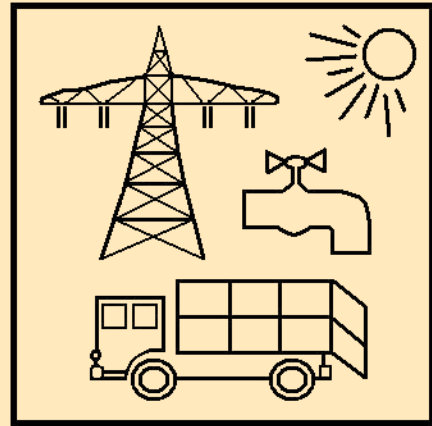

# **5**

## ***Versorgung, Entsorgung und Umwelt***

## Vorbemerkungen

Ab 01.10.2001 Übernahme des Stromnetzes der E.DIS Aktiengesellschaft durch die Stadtwerke Rostock AG. Die **Stromabgabe** für das Jahr 2001 ist die Summe des Verbrauches der E.DIS Aktiengesellschaft (01.01.2001-30.09.2001) und der Stadtwerke Rostock AG (01.10.2001 - 31.12.2001).

Erfasst wird die von Anlagen im Stadtgebiet **erzeugte Energie durch regenerative Energienutzung**. Die genau erzeugten Energiemengen über die Einspeise- und Vergütungsdaten des EEG.

Zu den **Lichtsignalanlagen** zählen sämtliche Anlagenteile die von einem Steuergerät bzw. von einer Energieeinspeisung versorgt werden, auch wenn sie wegen der räumlichen Entfernung scheinbar nicht zusammengehören. Bis 2003 wurden die einzelnen Steuergeräte gezählt, d.h. ein Steuergerät = eine Anlage, auch wenn mit einem Steuergerät mehrere Anlagenteile signalisiert wurden.

Bis 2004 beruhten die Angaben zum **Leuchten- und Lampenbestand** und zum Anschlusswert auf Schätzungen. Durch die Stadtwerke wurde das Straßenbeleuchtungsnetz der Hansestadt Rostock nun digital erfasst, so dass die Werte jetzt realer sind. Dies erklärt auch die Verschiebung der Werte zu den vorangegangenen Jahren.

Bei dem Pro-Kopf-Aufkommen an **Haus- und Sperrmüll** wurden die Einwohner am 31.12. des jeweiligen Jahres zugrunde gelegt.

Die **Luftmessstation** Rostock-Holbeinplatz wurde am 24.01.2008 umgesetzt (alt: Nähe Botanischer Garten, neu: Nähe Straßenbahnhaltestelle). Aus diesem Grunde treten an diesem Standort etwas höhere Konzentrationswerte auf.

<b>Tabellen</b>	<b>Seite</b>	
501	Ausgewählte Merkmale der EURAWASSER Nord GmbH 1995 bis 2013	175
502	Wasserabgabe an Letztverbraucher 1995 bis 2013	175
503	Stromabgabe 1990 bis 2013	176
504	Gas- und Fernwärmeabgabe der Stadtwerke Rostock AG 1995 bis 2013	176
505	Nutzung regenerativer Energien 1995 bis 2013	177
506	Lichtsignal- und Straßenbeleuchtungsanlagen 1988 bis 2013	178
507	Autowrackentsorgung 1991 bis 2013	178
508	Aufkommen der überlassungspflichtigen Abfälle 1997 bis 2013	179
509	Öffentliche und private Abwasserentsorgung 1998 bis 2010	180
510	Eingeleitetes Abwasser in Abwasserbehandlungsanlagen 1998 bis 2010	180
511	Besonders überwachungsbedürftige Abfälle in der Hansestadt Rostock 1999 bis 2012	180
512	Jahresmittelwerte der Schadstoffe Schwefeldioxid, Stickstoffmonoxid und Stickstoffdioxid 1993 bis 2013	181
513	Jahresmittelwerte der Schadstoffe Feinstaub/PM 10, Kohlenmonoxid und Ozon 1993 bis 2013	181
514	Investitionen insgesamt und für den Umweltschutz im Produzierenden Gewerbe ohne Baugewerbe 2006 bis 2012	182
515	Umweltschutzinvestitionen im Produzierenden Gewerbe ohne Baugewerbe nach Umweltschutzbereichen 2006 bis 2012	182
516	Trinkwasserqualität 2006 bis 2013	183
517	Badewasseruntersuchungsergebnisse 1991 bis 2013	184
518	Altlastverdachtsflächen und Altlasten 2004 bis 2013	184

### **Karten und Abbildungen**

	Wasserabgabe an Letztverbraucher 1995 bis 2013	175
	Nutzung regenerativer Energien 1995 bis 2013	177
	Pro-Kopf-Aufkommen an Haus-, Geschäfts- und Sperrmüll 1997 bis 2013	179
	Jahresmittelwerte ausgewählter Schadstoffe 1993 bis 2013	
	- Messstation in Rostock -	181





## 501 Ausgewählte Merkmale der EURAWASSER Nord GmbH 1995 bis 2013

Quelle: EURAWASSER Nord GmbH

Jahr	Rohrnetzlänge <sup>1</sup>	Hausanschlüsse	Installierte Wasserzähler	Hydranten <sup>2</sup>	Wasserförderung <sup>3</sup>	Netzabgabe <sup>3</sup>
	km	Anzahl			1 000 m <sup>3</sup>	
1995	605	14 218	14 137	2 850	17 453,8	16 595,8
1997	616	17 113	15 778	2 900	14 098,7	13 764,9
1998	622	17 884	16 233	2 175	12 568,4	12 246,8
1999	624	17 884	17 259	2 500	12 469,6	12 245,6
2000	639	18 502	17 844	2 914	12 031,4	11 805,5
2001	648	18 794	18 794	3 623	11 798,7	11 567,1
2002	648	19 133	19 133	3 479	11 671,2	11 472,8
2003	645	20 117	19 453	2 524	12 358,0	12 151,7
2004	644	20 404	19 751	2 512	12 072,8	11 861,5
2005	651	20 404	19 688	2 365	11 643,4	11 447,7
2006	654	18 871	20 999	2 643	11 704,3	11 434,1
2007	662	18 047	21 076	2 651	11 560,0	11 279,5
2008	668	19 967	20 975	2 681	11 715,7	11 493,1
2009	668	20 437	20 958	2 684	11 586,4	11 324,2
2010	667	20 712	21 214	2 691	11 936,3	11 699,4
2011	671	21 136	22 220	2 709	11 501,4	11 263,5
2012	665	21 406	21 931	2 728	11 913,9	11 653,2
<b>2013</b>	<b>665</b>	<b>21 522</b>	<b>22 332</b>	<b>2 756</b>	<b>12 246,9</b>	<b>11 958,8</b>

<sup>1</sup> Haupt- und Versorgungsleitungen

<sup>2</sup> ab 2003 nur Feuerlöschhydranten

<sup>3</sup> Hansestadt Rostock und die Umlandgemeinden

## 502 Wasserabgabe an Letztverbraucher 1995 bis 2013

Quelle: EURAWASSER Nord GmbH

Jahr	Wassermenge insgesamt	Darunter an Haushalte	
		Wassermenge	Wasserabgabe je Einwohner und Tag
	1 000 m <sup>3</sup>		I/EW und Tag
1995	13 367	9 219	111
2001	9 475	6 510	91
2003	9 567	6 687	94
2005	9 432	6 554	91
2006	9 409	6 425	89
2007	9 300	6 288	87
2008	9 985	6 928	95
2009	9 459	6 442	89
2010	9 774	6 573	91
2011	9 662	6 451	88
2012	10 314	6 948	94
<b>2013</b>	<b>10 054</b>	<b>6 775</b>	<b>91</b>

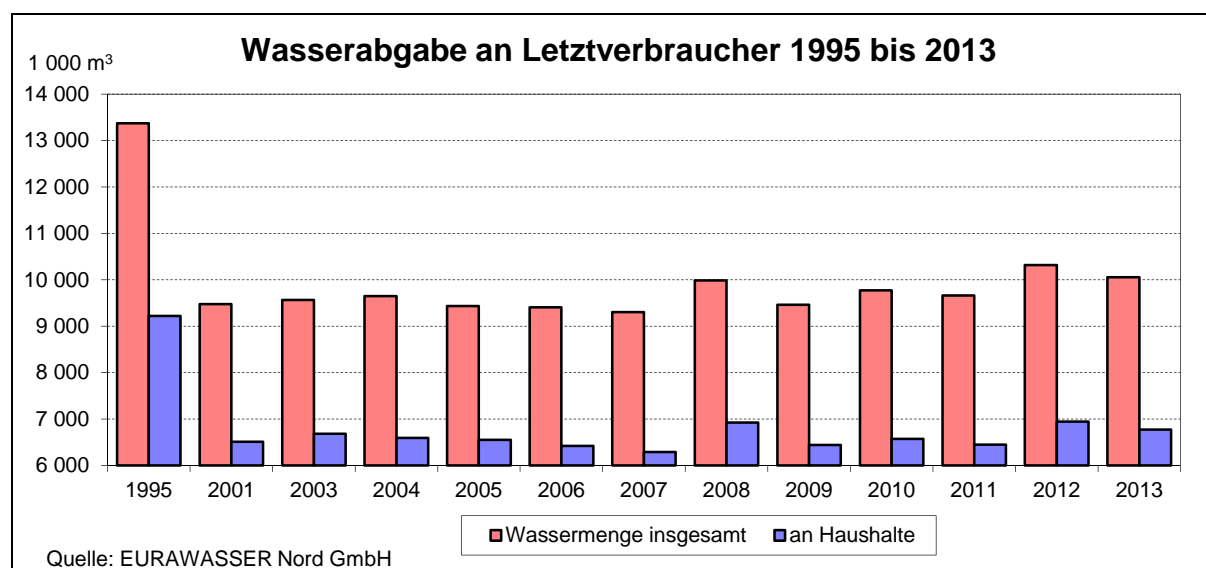

## 503 Stromabgabe 1990 bis 2013

Quelle: Stadtwerke Rostock AG

Jahr	Stromabgabe Stadtwerke Rostock AG insgesamt	Davon			
		an Haushalte	an Gewerbe/ Industrie	darunter an Sonder- vertragskunden	an Straßenbe- leuchtung
MWh					
1990	658 030	213 758	443 933	345 287	339
1992	.	177 144	301 656	239 400	.
1994	588 345	191 447	388 550	291 528	8 348
1996	642 040	197 944	434 656	340 672	9 440
1998	656 932	206 182	441 561	337 473	9 189
2000	667 666	201 415	455 992	356 075	10 259
2001	705 390	204 142	488 844	395 200	12 404
2002	699 842	204 354	484 192	367 703	11 296
2003	701 286	205 205	485 740	378 336	10 341
2004	685 257	192 548	482 838	363 910	9 871
2005	714 737	200 197	504 821	386 162	9 719
2006	741 394	201 113	530 802	408 087	9 479
2007	754 438	203 059	542 139	436 903	9 240
2008	788 136	201 622	577 144	462 530	9 370
2009	775 334	207 676	558 387	454 105	9 271
2010	778 821	214 687	554 770	444 788	9 364
2011	717 770	214 358	494 652	386 570	8 760
2012	723 562	212 183	502 560	394 152	8 818
<b>2013</b>	<b>720 327</b>	<b>209 328</b>	<b>501 628</b>	<b>394 151</b>	<b>9 371</b>

## 504 Gas- und Fernwärmeabgabe der Stadtwerke Rostock AG 1995 bis 2013

Quelle: Stadtwerke Rostock AG

Jahr	Gasabgabe insgesamt	Davon		Fernwärme- abgabe	Davon	
		an Tarifkunden (Kochen und Warmwasser- bereitung)	an Sonderver- tragskunden (Heizung und sonstiger Verbrauch)		an Haushalte	an Gewerbe/ Industrie
MWh						
1995	750 923	76 787	674 136	1 162 356	691 889	470 467
1996	854 837	64 838	789 999	1 151 046	721 600	429 446
1997	805 063	65 364	739 699	1 005 666	608 369	397 297
1998	800 916	66 383	734 533	928 667	529 093	399 574
1999	827 102	63 854	763 248	837 027	473 606	363 421
2000	811 217	49 879	761 338	780 346	494 777	285 569
2001	816 844	44 386	772 458	813 201	521 253	291 948
2002	853 400	48 381	805 019	790 044	490 298	299 746
2003	854 486	57 864	796 622	767 718	483 229	284 489
2004	845 747	61 870	783 877	734 844	464 010	270 834
2005	826 301	63 895	762 406	703 107	448 689	254 418
2006	827 905	65 378	762 527	696 280	452 042	244 238
2007	860 846	62 593	798 253	630 915	408 146	222 769
2008	933 068	49 838	883 230	651 987	421 576	230 411
2009	941 126	47 912	893 214	690 932	448 204	242 728
2010	960 165	47 574	912 591	803 275	525 495	277 780
2011	891 515	41 807	849 708	676 484	446 389	230 095
2012	978 482	37 976	940 506	716 263	475 440	240 823
<b>2013</b>	<b>998 048</b>	<b>33 961</b>	<b>964 086</b>	<b>729 943</b>	<b>486 867</b>	<b>243 076</b>

## 505 Nutzung regenerativer Energien 1995 bis 2013

Quelle: Hansestadt Rostock, Amt für Umweltschutz

Jahr	Strom und Wärme aus regenerativen Energien	
	insgesamt	je Einwohner
	MWh	kWh je EW
1995	8 000	35,1
1996	11 000	49,8
1997	13 000	60,7
1998	16 000	76,8
1999	23 600	116,3
2000	30 100	151,1
2001	32 600	165,5
2002	32 800	167,7
2003	32 000	164,0
2004	30 800	157,3
2005	30 800	156,4
2006	30 800	155,9
2007	37 000	186,5
2008	45 000	226,1
2009	54 000	271,8
2010	60 000	303,1
2011	85 000	422,7
2012	105 000	518,9
<b>2013</b>	<b>117 000</b>	<b>576,2</b>

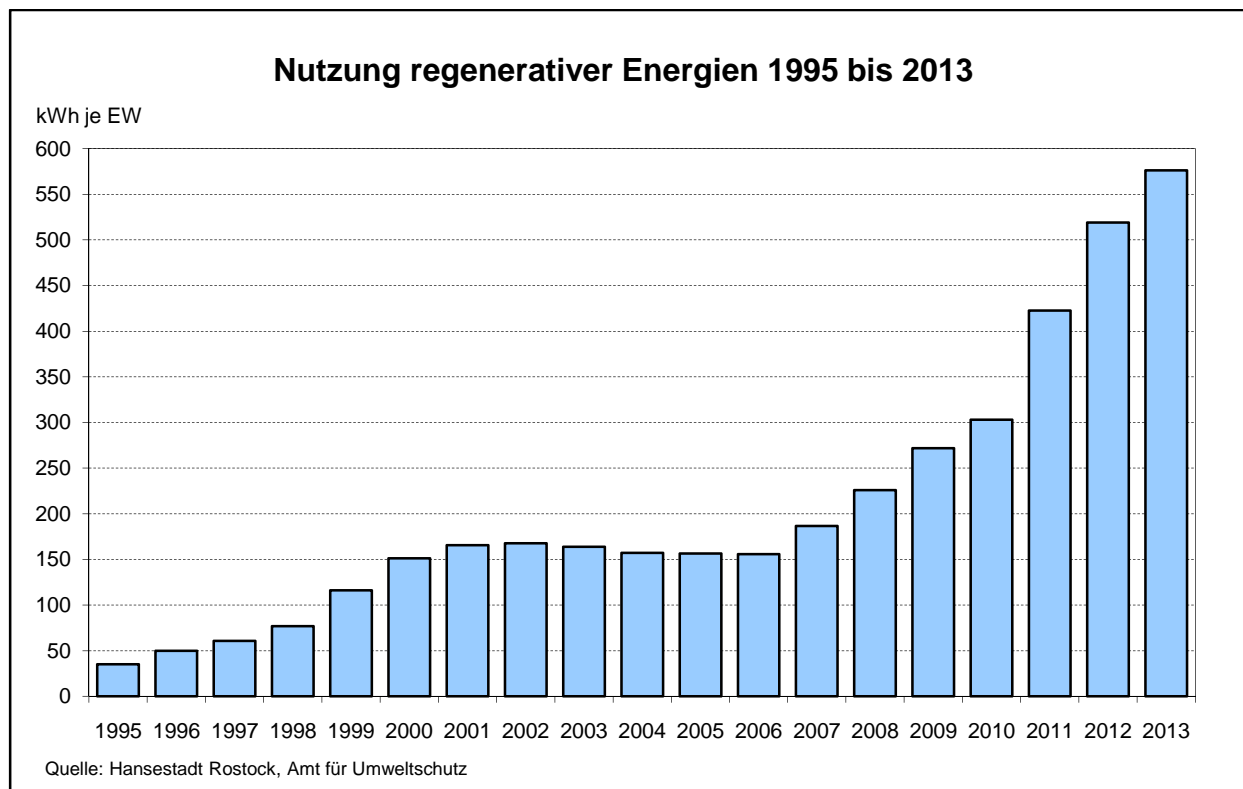

## 506 Lichtsignal- und Straßenbeleuchtungsanlagen 1988 bis 2013

Quelle: Hansestadt Rostock, Tief- und Hafenbauamt

Jahr	Leuchten- bestand insgesamt	Lampen- bestand insgesamt	Anschlusswert	Lichtsignal- anlagen insgesamt	Davon	
					Knoten- Lichtsignal- anlagen	separate Fußgänger- Lichtsignal- anlagen
					Anzahl	
	Anzahl		Kilowatt	Anzahl		
1988	14 836	17 835	2 170	47	44	3
1990	15 875	18 906	2 320	57	51	6
1992	16 616	19 516	2 390	84	64	20
1994	17 187	20 088	2 440	99	76	23
1995	17 359	20 641	2 441	107	81	26
1996	17 314	20 596	2 424	111	84	27
1997 <sup>1</sup>	16 672	19 409	2 304	116	87	29
1998	17 012	19 769	2 350	119	87	32
1999	17 260	19 989	2 365	124	88	36
2000	18 790	23 500	2 820	131	95	36
2001	19 690	24 450	2 892	150	111	39
2002	20 340	25 180	2 950	155	115	40
2003	20 650	24 580	2 830	172	130	42
2004	20 850	24 780	2 830	155	123	32
2005	19 800	21 020	2 313	156	122	34
2006	20 031	21 005	2 298	158	123	35
2007	20 105	21 230	2 299	160	125	35
2008	20 142	21 371	2 450	161	126	35
2009	20 408	21 315	2 430	161	126	35
2010	20 500	21 385	2 431	162	127	35
2011	21 830	20 953	2 280	164	126	38
2012	21 773	20 634	2 189	165	126	39
<b>2013</b>	<b>21 856</b>	<b>20 979</b>	<b>2 312</b>	<b>166</b>	<b>126</b>	<b>40</b>

<sup>1</sup> bereinigter Bestand an Leuchten und Lampen

## 507 Autowrackentsorgung 1991 bis 2013

Quelle: Hansestadt Rostock, Amt für Umweltschutz

Jahr	Autowrack- entsorgung insgesamt	Davon		
		Personenkraftwagen	Kräder	Lastkraftwagen/ Sonstige
		Anzahl		
1991	626	560	63	3
1993	1 160	993	145	22
1995	400	389	5	6
1996	287	274	2	11
1997	200	188	3	9
1998	110	101	3	6
1999	132	120	2	10
2000	99	94	-	5
2001	99	93	1	5
2002	132	125	1	6
2003	107	105	1	1
2004	53	52	-	1
2005	29	28	-	1
2006	24	19	-	5
2007	18	16	-	2
2008	23	21	1	1
2009	20	19	-	1
2010	35	29	3	3
2011	28	26	1	1
2012	23	22	1	-
<b>2013</b>	<b>18</b>	<b>18</b>	<b>-</b>	<b>-</b>

## 508 Aufkommen der überlassungspflichtigen Abfälle 1997 bis 2013

Quelle: Hansestadt Rostock, Amt für Umweltschutz

Merkmal	1997	1998	2000	2004	2006	2008	2010	2012	2013
	t								
Überlassungspflichtige Abfälle zur Beseitigung									
Haus- und Geschäftsmüll	74 700	60 624	54 802	47 490	47 682	46 422	46 660	45 484	<b>45 076</b>
Abfälle zur Verwertung insgesamt	64 567	66 461	68 528	61 295	57 992	52 665	51 889	52 597	<b>51 936</b>
<u>davon:</u>									
Alttextilien	432	422	619	471	489	464	441	401	<b>369</b>
Papier	15 696	16 462	17 705	15 831	16 745	15 897	14 994	14 564	<b>14 115</b>
Glas	7 556	7 200	5 957	4 503	4 163	3 530	3 326	3 393	<b>3 358</b>
Leichtverpackungen	8 461	6 192	6 816	5 744	5 562	5 640	5 220	5 527	<b>5 642</b>
Bio-Tonne	8 042	9 260	9 476	8 589	8 575	8 072	8 138	7 915	<b>7 886</b>
Grünschnitt	6 770	4 057	6 048	8 091	8 550	7 580	8 913	8 945	<b>9 140</b>
Kühlgeräte	499	430	319	160	131	167	154	158	<b>172</b>
Elektro- und Elektronikschrott	868	785	673	560	662	768	808	793	<b>755</b>
Schrott aus Haushalten	897	692	822	414	320	294	341	352	<b>313</b>
Sonderabfall aus Haushalten	156	101	108	114	126	120	133	150	<b>152</b>
Spermüll <sup>1</sup>	15 190	20 860	19 986	16 818	12 670	10 133	9 421	10 399	<b>10 034</b>
<u>außerdem:</u>									
Kehrgut/Papierkorbabfälle <sup>2</sup>	8 866	9 544	7 094	4 669	5 346	4 430	5 876	4 871	<b>6 070</b>

<sup>1</sup> ab April 1997 geht der Spermüll zur Sortierung

<sup>2</sup> ab 2000 werden Kehrgut und Papierkorbabfälle verwertet

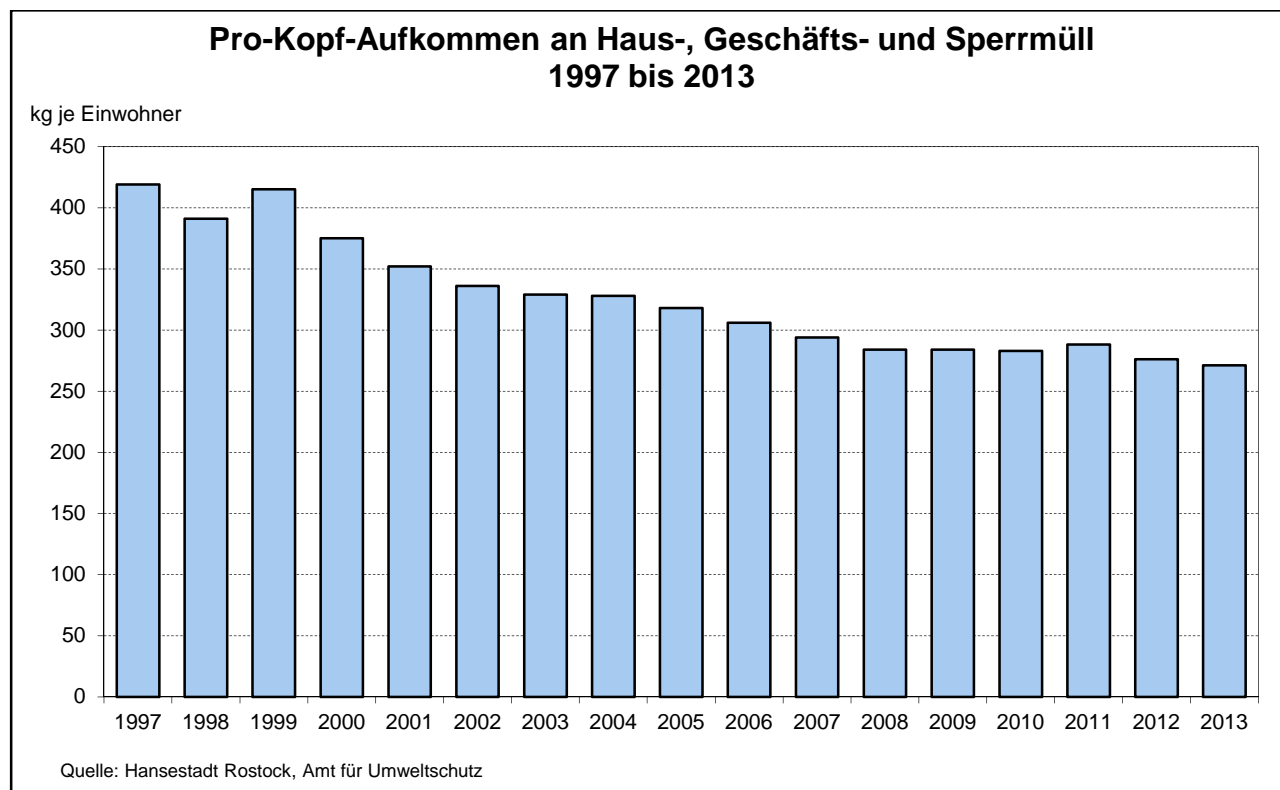

## 509 Öffentliche und private Abwasserentsorgung 1998 bis 2010

Quelle: Statistisches Amt Mecklenburg-Vorpommern

Jahr	Bevölkerung insgesamt	Davon an die öffentliche Kanalisation							
		angeschlossene Einwohner		darunter		nicht angeschlossene Einwohner		davon	
				mit Anschluss an zentrale Abwasser-Behandlungsanlagen				mit Anschluss an	
		1 000 Personen	in %	1 000 Personen	in %	1 000 Personen	in %	Kleinkläranlagen	abflusslose Gruben
1998	207,4	206,9	99,8	204,2	98,5	0,5	0,2	-	0,5
2001	199,0	196,6	98,8	196,6	98,8	2,4	1,2	2,0	0,4
2004	199,0	197,4	99,2	197,4	99,2	1,5	0,8	1,3	0,3
2007	199,8	198,8	99,5	198,8	99,5	0,9	0,5	0,6	0,3
<b>2010</b>	<b>201,6</b>	<b>200,9</b>	<b>99,6</b>	<b>200,9</b>	<b>99,6</b>	<b>0,7</b>	<b>0,4</b>	<b>0,4</b>	<b>0,3</b>

## 510 Eingeleitetes Abwasser in Abwasserbehandlungsanlagen 1998 bis 2010

Quelle: Statistisches Amt Mecklenburg-Vorpommern

Jahr	Jahresabwassermenge insgesamt	Davon		
		Schmutzwasser	Fremdwasser	Niederschlagswasser
		1 000 m³		
1998	15 961	9 577	1 596	4 788
2001	23 268	10 431	4 486	8 351
2004	14 289	9 758	1 003	3 528
2007	16 808	10 544	1 558	4 706
<b>2010</b>	<b>14 446</b>	<b>10 987</b>	<b>1 529</b>	<b>1 930</b>

## 511 Besonders überwachungsbedürftige Abfälle in der Hansestadt Rostock 1999 bis 2012

Quelle: Statistisches Amt Mecklenburg-Vorpommern

Jahr	Erzeuger <sup>1</sup> insgesamt	Abgegebene gefährliche Abfälle		
		Abfälle insgesamt	davon an Entsorger in	
			Mecklenburg-Vorpommern	anderen Bundesländern
		Anzahl	t	
1999	77	104 885	72 517	32 368
2000	58	97 314	38 954	58 361
2001	70	21 869	16 991	4 876
2002	76	32 862	28 346	4 516
2003	83	34 304	25 137	9 167
2004	72	34 328	19 326	15 002
2005	67	21 526	14 311	7 215
2006	86	30 746	18 446	12 300
2007	72	33 401	22 578	10 823
2008	74	30 435	21 639	8 796
2009	64	33 954	19 958	13 996
2010	57	31 751	11 273	20 478
2011	57	36 079	16 194	19 885
<b>2012</b>	<b>54</b>	<b>30 594</b>	<b>11 979</b>	<b>18 615</b>

<sup>1</sup> Mehrfachnennungen möglich

## 512 Jahresmittelwerte der Schadstoffe Schwefeldioxid, Stickstoffmonoxid und Stickstoffdioxid 1993 bis 2013

Quelle: Statistisches Amt Mecklenburg-Vorpommern

Jahr	Schwefeldioxid		Stickstoffmonoxid		Stickstoffdioxid	
	Messstation in		Messstation in		Messstation in	
	Rostock	Stuthof	Rostock	Stuthof	Rostock	Stuthof
Jahresmittelwert $\mu\text{g}/\text{m}^3$						
1993	14	7	38	5	42	11
1994	9	7	23	5	31	16
1998	5	3	17	4	26	11
2000	4	2	14	4	25	11
2002	. <sup>1</sup>	2	16	5	30	15
2004	2	2	9	4	23	13
2005	2	2	10	3	22	13
2006	2	3	8	3	25	17
2007	2	3	9	3	23	14
2008	3	3	27	3	38	15
2009	3	2	25	2	36	14
2010	3	2	20	2	32	14
2011	2	2	22	2	32	14
2012	2	2	23	2	32	12
<b>2013</b>	<b>2</b>	<b>2</b>	<b>22</b>	<b>2</b>	<b>30</b>	<b>11</b>

<sup>1</sup> kontinuierliche Messung wurde im Juni 2002 eingestellt

## 513 Jahresmittelwerte der Schadstoffe Feinstaub/PM 10, Kohlenmonoxid und Ozon 1993 bis 2013

Quelle: Statistisches Amt Mecklenburg-Vorpommern

Jahr	Feinstaub/PM 10		Kohlenmonoxid		Ozon	
	Messstation in		Messstation in		Messstation in	
	Rostock	Stuthof	Rostock	Stuthof	Rostock	Stuthof
Jahresmittelwert $\mu\text{g}/\text{m}^3$						
1993	39	22	1 010	500	34	52
1994	37	22	750	500	32	50
1998	21	21	670	360	41	51
2000	17	19	520	330	41	51
2002	21	20	560	300	41	54
2004	22	17	410	. <sup>1</sup>	42	53
2005	25	20	430	. <sup>1</sup>	44	49
2006	25	22	320	. <sup>1</sup>	47	44
2007	17	17	310	. <sup>1</sup>	45	49
2008	21	15	410	. <sup>1</sup>	31	46
2009	24	17	400	. <sup>1</sup>	31	48
2010	25	18	370	. <sup>1</sup>	35	53
2011	27	21	370	. <sup>1</sup>	36	50
2012	22	16	370	. <sup>1</sup>	36	49
<b>2013</b>	<b>23</b>	<b>16</b>	<b>350</b>	. <sup>1</sup>	<b>37</b>	<b>56</b>

<sup>1</sup> kontinuierliche Messung wurde im Januar 2004 eingestellt

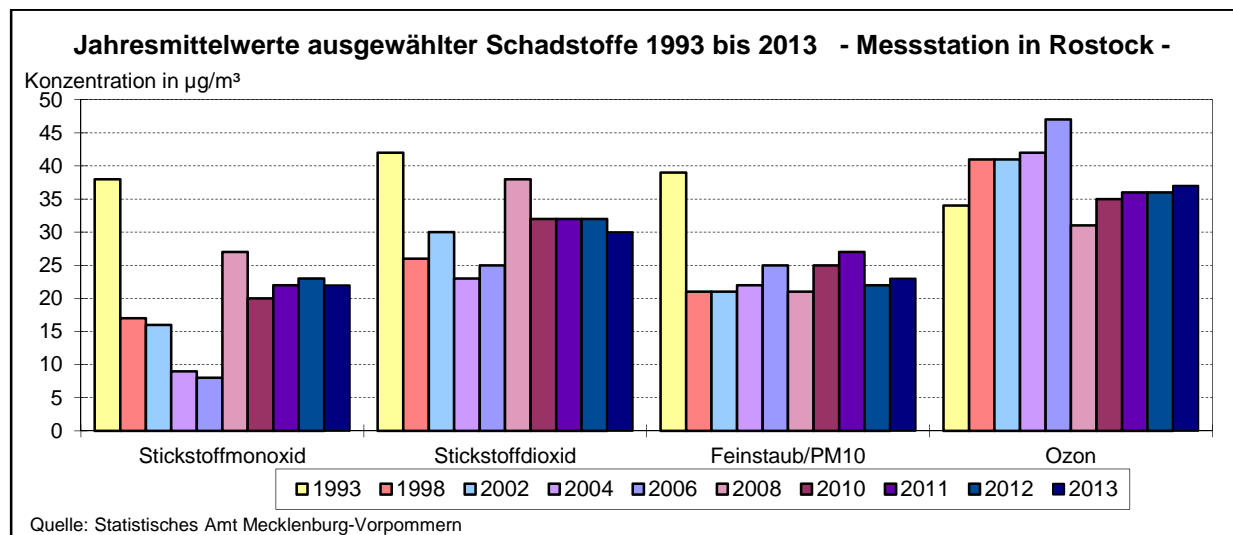

## 514 Investitionen insgesamt und für den Umweltschutz <sup>1</sup> im Produzierenden Gewerbe ohne Baugewerbe 2006 bis 2012

Quelle: Statistisches Amt Mecklenburg-Vorpommern

Jahr	Betriebe mit Investitionen		Investitionen		
	insgesamt	darunter	insgesamt	darunter	
		mit Umweltschutzinvestitionen		Umweltschutzinvestitionen	
	Anzahl		1 000 EUR		in %
2006	62	7	86 926	1 086	1,2
2007	68	6	82 980	2 508	3,0
2008	73	12	173 694	10 740	6,2
2009	69	14	143 526	12 152	8,5
2010	61	16	129 118	25 757	19,9
2011	67	18	187 887	29 140	15,5
2012	69	19	95 890	16 667	17,4

<sup>1</sup> umfassen die additiven und integrierten Umweltschutzinvestitionen

## 515 Umweltschutzinvestitionen im Produzierenden Gewerbe ohne Baugewerbe nach Umweltschutzbereichen 2006 bis 2012

Quelle: Statistisches Amt Mecklenburg-Vorpommern

Jahr	Betriebe mit Umweltschutzinvestitionen	Umweltschutzinvestitionen insgesamt	Davon im Bereich					
			Abfallwirtschaft	Gewässerschutz	Klimaschutz	Lärmbekämpfung	Luftreinhaltung	Naturschutz, Landschaftspflege und Bodensanierung
			1 000 EUR					
2006	7	1 086	850	11	-	15	172	39
2007	6	2 508	2 047	21	-	15	375	50
2008	12	10 740	2 881	6 858	468	.	494	3
2009	14	12 152	1 615	8 083	1 856	.	597	-
2010	16	25 757	14 044	11 431	.	.	163	.
2011	18	29 140	5 284	15 096	3 298	.	3 972	.
2012	19	16 667	4 249	10 083	1 616	-	720	-



## 516 Trinkwasserqualität 2006 bis 2013

Quelle: Hansestadt Rostock, Gesundheitsamt

Kriterium	Dimension	Grenzwert lt. Trinkwasser- verordnung	Mittelwert		
			2006	2012	2013
Benzol	mg/l	0,001	< 0,0003	< 0,00025	< <b>0,00025</b>
Bor	mg/l	1	0,08	0,075	<b>0,09</b>
Bromat	mg/l	0,010	0,007	0,0039	<b>0,0029</b>
Chrom	mg/l	0,05	< 0,005	< 0,005	< <b>0,005</b>
Cyanid	mg/l	0,05	< 0,01	< 0,005	< <b>0,005</b>
1,2-Dichlorethan	mg/l	0,003	< 0,0002	< 0,0002	< <b>0,0002</b>
Fluorid	mg/l	1,5	0,14	0,1	<b>0,15</b>
Nitrat	mg/l	50	8,1	5,89	<b>8,6</b>
Quecksilber	mg/l	0,001	< 0,0002	< 0,0002	< <b>0,0002</b>
Selen	mg/l	0,01	< 0,003	< 0,003	< <b>0,003</b>
Tetrachlorethen und Trichlorethan	mg/l	0,01	< 0,0002	< 0,0002	< <b>0,0002</b>
Antimon	mg/l	0,005	< 0,002	< 0,002	< <b>0,002</b>
Arsen	mg/l	0,01	< 0,002	< 0,002	< <b>0,002</b>
Benzo-(a)-pyren	mg/l	0,00001	< 0,000003	< 0,000003	< <b>0,000003</b>
Blei	mg/l	0,025	< 0,005	< 0,005	< <b>0,003</b>
Cadmium	mg/l	0,003	< 0,0005	< 0,0005	< <b>0,0005</b>
Kupfer	mg/l	2	0,03	< 0,01	< <b>0,01</b>
Nickel	mg/l	0,02	< 0,005	< 0,005	< <b>0,005</b>
Nitrit	mg/l	0,1	< 0,01	0,01	<b>0,01</b>
Polycyclische aromatische Kohlenwasserstoffe	mg/l	0,0001	< 0,00005	< 0,00005	< <b>0,00005</b>
Trihalogenmethane	mg/l	. <sup>1</sup>	0,01	0,01	<b>0,011</b>
Aluminium	mg/l	0,2	< 0,02	0,02	<b>0,02</b>
Ammonium	mg/l	0,5	< 0,13	0,1	<b>0,1</b>
Chlorid	mg/l	250	71,9	68,9	<b>64,4</b>
Eisen	mg/l	0,2	< 0,02	< 0,02	< <b>0,02</b>
Färbung	E/m	0,5	< 0,10	< 0,1	< <b>0,1</b>
Geruchsschwellenwert ( 12°C )	.	2 bei 12°C	1	1	<b>1</b>
Geschmack	.	. <sup>1</sup>	neutral	neutral	<b>neutral</b>
Koloniezahl bei 22°C	n/ml	20	2	3	<b>3</b>
Koloniezahl bei 36°C	n/ml	100	3	3	<b>3</b>
Elektrische Leitfähigkeit ( 20°C )	µS/cm	2 790 bei 25°C	643	712	<b>714</b>
Mangan	mg/l	0,05	< 0,005	< 0,005	< <b>0,005</b>
Natrium	mg/l	0,05	31	32,6	<b>31,9</b>
TOC	mg/l C	200	3,2	3,7	<b>3,7</b>
Oxidierbarkeit	mg/l O2	. <sup>1</sup>	2,0	2,3	<b>2,4</b>
Sulfat	mg/l	250	74	74,6	<b>76,7</b>
Trübung	NTU	1,0	0,12	0,28	<b>0,21</b>
pH-Wert	.	6,5 bis 9,5	7,5	7,5	<b>7,4</b>
Chlor gesamt	mg/l	. <sup>1</sup>	0,40	0,35	<b>0,34</b>

<sup>1</sup> kein Grenzwert festgelegt

## 517 Badewasseruntersuchungsergebnisse 1991 bis 2013

Quelle: Hansestadt Rostock, Gesundheitsamt

Jahr	Anzahl der Entnahmestellen der Ostsee in der Hansestadt Rostock insgesamt	Davon		Anzahl der Wasserproben insgesamt	Darunter
		in Warnemünde	in Markgrafenheide		Anzahl der Proben, bei denen <u>keine</u> Belastung festgestellt wurde
1991	6	3	3	45	39
1992	7	4	3	70	68
1993	8	4	4	37	33
1994	8	4	4	68	68
1995	8	4	4	72	60
1996	8	4	4	79	77
1997	8	4	4	80	78
1998	8	4	4	80	80
1999	8	4	4	81	79
2000	8	4	4	80	80
2001	8	4	4	80	79
2002	8	4	4	80	80
2003	8	4	4	80	80
2004	8	4	4	80	80
2005	8	4	4	83	83
2006	8	4	4	108	108
2007	8	4	4	95	95
2008	8	4	4	56	56
2009	8	4	4	65	65
2010	8	4	4	59	56
2011	8	4	4	48	48
2012	8	4	4	43	43
<b>2013</b>	<b>8</b>	<b>4</b>	<b>4</b>	<b>52</b>	<b>48</b>

## 518 Altlastverdachtsflächen und Altlasten 2004 bis 2013

Quelle: Hansestadt Rostock, Amt für Umweltschutz

Merkmal	Altablagerungen					Altstandorte				
	2004	2006	2008	2010	2013	2004	2006	2008	2010	2013
Altlastverdachtsflächen und Altlasten insgesamt	313	315	306	304	<b>306</b>	2 999	3 000	3 000	3 000	<b>3 002</b>
<u>davon:</u>										
aus dem Verdacht entlassen	168	177	239	255	<b>255</b>	2 045	2 450	2 642	2 776	<b>2 778</b>
lediglich erfasst	89	80	30	17	<b>18</b>	626	197	118	54	<b>55</b>
abgeschlossene Erstbewertung	17	17	13	9	<b>8</b>	56	72	59	32	<b>31</b>
orientierende Erkundung	14	12	10	9	<b>11</b>	155	158	81	69	<b>68</b>
festgestellte Altlasten	11	11	3	3	<b>3</b>	23	23	22	19	<b>18</b>
Altlasten saniert	11	11	11	11	<b>11</b>	45	47	49	50	<b>52</b>

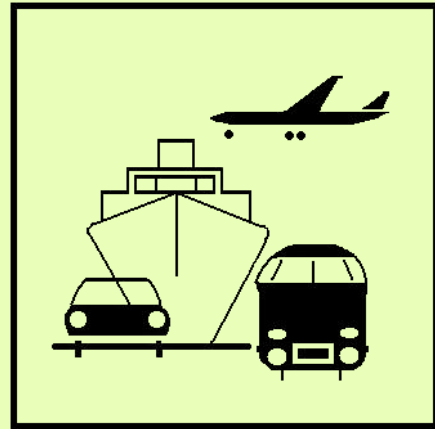

# 6

## *Verkehr und Reiseverkehr*

## Vorbemerkungen

Die Angaben der **Seeverkehrsstatistik** 1992 bis 1996 sind amtliche Zahlen des Statistischen Bundesamtes. Ab 1996 basieren die Angaben der Seeverkehrsstatistik auf Veröffentlichungen des Statistischen Amtes Mecklenburg-Vorpommerns. Die Angaben zum **Güterumschlag 1991** basieren auf Datenmaterial des Hafens- und Seemannsamtes der Hansestadt Rostock und beinhalten nicht den Fährverkehr. Die Angaben zum **Fährverkehr 1991 bis 2013** sind ebenfalls Angaben des Hafens- und Seemannsamtes der Hansestadt Rostock. Die Angaben zum Güterumschlag **Tabelle 601 bis 603 beinhalten nicht die Eigengewichte** der im Seeverkehr übergesetzten Reise- und Transportfahrzeuge sowie der beladenen und unbeladenen Container, Trailer und Trägerschiffsleichter. Die Eigengewichte werden in der Tabelle 606 dargestellt. Durch das Statistische Amt Mecklenburg-Vorpommern erfolgte für **1995 eine Korrektur des Jahresergebnisses im Güterumschlag insgesamt**. Eine Korrektur der Einzelpositionen ist nicht mehr möglich. Die Angaben zum **Passagierverkehr über See** werden ab 2000 erfasst. Hier werden nur die ankommenden bzw. abfahrenden Personen erfasst (ohne an Bord befindliche Passagiere einer Rundreise, Besatzungen der Schiffe u. Ä.).

**Allgemeiner Linienverkehr:** Darunter ist der schienengebundene Straßenpersonenverkehr und der genehmigungspflichtige Kraftomnibus-Linienverkehr zu verstehen.

**Sonderformen des Linienverkehrs:** Zu den Sonderformen des Linienverkehrs zählen der Berufsverkehr, die Markt- und Theaterfahrten sowie die Schülerfahrten mit Kraftomnibussen.

**Gelegenheitsverkehr:** Dieser umfasst die Ausflugsfahrten und die Ferienzweck-Reisen mit Kraftomnibussen sowie den Verkehr mit Mietomnibussen.

Der **Kraftfahrzeugbestand** mit seinen Veränderungen (Neuzulassungen, Besitzumschreibungen, Löschungen) wird aus dem Zentralen Fahrzeugregister (ZFR) beim Kraftfahrt-Bundesamt ermittelt. Der Kraftfahrzeugbestand beinhaltet auch die vorübergehend stillgelegten Fahrzeuge. Ein Vergleich des Kraftfahrzeugbestandes 1993 bis 2008 mit den Jahren zuvor ist durch die Umkennzeichnung der Fahrzeuge nicht mehr möglich. Änderung in der Nachweisung des Kraftfahrzeugbestandes seit dem 01.03.2007, die nur vorübergehend stillgelegten Kraftfahrzeuge sind nicht mehr enthalten. Es ist nicht mehr der Standort des Fahrzeuges maßgebend, sondern der Wohnort des Halters. Ab 2006 werden wegen der EU-weiten Harmonisierung und Einführung neuer Fahrzeugdokumente zum 1. Oktober 2005 künftig anstelle der bisher angegebenen Antriebsarten die Energiequellen bzw. Kraftstoffarten der Kraftfahrzeuge nachgewiesen.

Im Rahmen der **Straßenverkehrsunfallstatistik** werden alle Unfälle erfasst, bei denen infolge des Fahrverkehrs auf öffentlichen Wegen und Plätzen Personen getötet oder verletzt wurden oder Sachschaden verursacht worden ist und zu denen die Polizei herangezogen wurde. Es handelt sich dabei um Straßenverkehrsunfälle mit Personenschaden, schwerwiegende Unfälle mit Sachschaden sowie sonstige Unfälle unter dem Einfluss berauschender Mittel. Unter schwerwiegenden Unfällen versteht man, wenn ein Straftatbestand oder eine Ordnungswidrigkeit vorliegt und mindestens ein Kraftfahrzeug abgeschleppt werden musste. Die bis Dezember 2007 ausgewiesene Unfallkategorie „**Sonstige Unfälle unter Alkoholeinfluss (sonstige Alkoholunfälle)**“ wurde ab Januar 2008 umbenannt in „**Sonstige Unfälle unter dem Einfluss berauschender Mittel**“. Diese Kategorie umfasst nun zusätzlich zu den sonstigen Alkoholunfällen auch sonstige Unfälle unter dem Einfluss anderer berauschender Mittel (z.B. Drogen, Rauschgift), die bislang der Unfallkategorie „Sonstige Unfälle mit Sachschaden“ zugeordnet wurden. **Ein Vergleich mit zurückliegenden Berichtszeiträumen ist deshalb nur eingeschränkt möglich.**

In der **Reiseverkehrsstatistik** werden auf der Grundlage der Verordnung (EU) Nr. 692/2011 seit dem Berichtsmonat Januar 2012 Beherbergungsbetriebe erhoben, die über mindestens 10 Schlafgelegenheiten (bisher 9 Schlafgelegenheiten) bzw. über mindestens 10 Stellplätze (bisher 3 Stellplätze) verfügen. Da durch diese methodische Anpassung nur wenige Betriebe aus der Erhebung entlassen wurden, ist der Vergleich der Ergebnisse mit zurückliegenden Zeiträumen in der Regel ohne Einschränkungen möglich.

- <b>Durchschnittliche Aufenthaltsdauer:</b>	Rechnerischer Wert: Übernachtungen je Ankünfte
- <b>Durchschnittliche Auslastung der Gästebetten insgesamt:</b>	Rechnerischer Wert: Übernachtungen je mögliche Bettentage x 100
- <b>Durchschnittliche Auslastung der angebotenen Gästebetten:</b>	Rechnerischer Wert: Übernachtungen je angebotene Bettentage x 100

<b>Tabellen</b>	<b>Seite</b>
601 Güterumschlag 1955 bis 2013	189
602 Güterumschlag insgesamt und Güterumschlag im Fährverkehr 1992 bis 2013	190
603 Güterumschlag nach Verkehrsbeziehungen 1992 bis 2013	190
604 Güterverkehr über See nach Güterhauptgruppen 2012 und 2013	191
605 Schiffsverkehr über See 1992 bis 2013	194
606 Fährverkehr 1991 bis 2013	194
607 Eigengewichte der im Seeverkehr eingesetzten Reise- und Transportfahrzeuge, Ladungsträger und Container 1993 bis 2013	195
608 Beförderte Reise- und Transportfahrzeuge, Ladungsträger und Container im Güter- und Reiseverkehr über See 1993 bis 2013	195
609 Kreuzschiffahrt 2005 bis 2014	196
610 Sportbootanläufe nach Größenklassen 2006 bis 2013	196
611 Beförderte Personen im allgemeinen Liniennahverkehr der Rostocker Straßenbahn AG 1960 bis 2013	197
612 Beförderte Personen der Rostocker Straßenbahn AG insgesamt 1990 bis 2013	198
613 Linienlänge, Fahrzeugbestand und Platzkapazität der Rostocker Straßenbahn AG 1960 bis 2013	199
614 Verkaufte Fahrkarten der Rostocker Straßenbahn AG 1991 bis 2013	199
615 Verkehrseinnahmen der Rostocker Straßenbahn AG 1991 bis 2013	200
616 Allgemeine Angaben der Rostocker Straßenbahn AG 1991 bis 2013	200
617 Fährverkehr der Weißen Flotte GmbH auf der Warnow 1994 bis 2013	201
618 Flughafen Rostock-Laage-Güstrow 1993 bis 2013	201
619 Flugbewegungen, Fluggäste und Luftfracht am Flughafen Rostock-Laage-Güstrow 1999 bis 2013	202
620 Straßennetz nach Stadtbereichen 2013	202
621 Geh- und Radwege an Gemeindestraßen und sonstigen öffentlichen Straßen nach Stadtbereichen 2013	203
622 Bestand an Kraftfahrzeugen und Kraftfahrzeuganhängern 1994 bis 2014	203
623 Bestand an Kraftfahrzeugen und Personenkraftwagen je 1 000 Einwohner 1994 bis 2014	204
624 Bestand an Kraftfahrzeugen nach Stadtbereichen 2013 und 2014	204
625 Bestand an Kraftfahrzeugen und Kraftfahrzeuganhängern nach Stadtbereichen - Stand 1. Januar 2014 -	205
626 Bestand an Personenkraftwagen nach Kraftstoffarten 2006 bis 2014	205
627 Bestand an Personenkraftwagen und Nutzfahrzeugen nach Kraftstoffarten, Schadstoffgruppen und Stadtbereichen 2009 bis 2014	206
628 Zulassungen und Anmeldungen von fabrikneuen Kraftfahrzeugen und Kraftfahrzeuganhängern 1991 bis 2013	207
629 Erteilung von Führerscheinen 1997 bis 2013	207
630 Straßenverkehrsunfälle 1995 bis 2013	208
631 Verunglückte Personen 1995 bis 2013	208
632 Straßenverkehrsunfälle, beteiligte Verkehrsteilnehmer, Verunglückte und Unfallursachen 1991 bis 2013	209
633 Beherbergungsstätten, Gästebetten und durchschnittliche Auslastung der Gästebetten in der Hansestadt Rostock insgesamt 1991 bis 2013	211
634 Gästeankünfte, Gästeübernachtungen und durchschnittliche Aufenthaltsdauer der Gäste in Beherbergungsstätten 1991 bis 2013	212
635 Gästeankünfte und Gästeübernachtungen in der Hotellerie nach Betriebsarten 1992 bis 2013	213
636 Beherbergungsstätten, Gästebetten und durchschnittliche Auslastung der Gästebetten im Seebad Warnemünde 1996 bis 2013	214
637 Gästeankünfte, Gästeübernachtungen und durchschnittliche Aufenthaltsdauer der Gäste im Seebad Warnemünde 1996 bis 2013	215

	<b>Seite</b>	
638	Gästeankünfte und Gästeübernachtungen in Beherbergungsstätten nach ausgewählten Herkunftsländern - ohne Camping - 1992 bis 2009	216
639	Gästeankünfte und Gästeübernachtungen in Beherbergungsstätten nach Herkunftsländern - einschließlich Camping - 2010 bis 2013	217

### **Karten und Abbildungen**

	Güterumschlag im Seehafen 1955 bis 2013	189
	Güterumschlag insgesamt und Güterumschlag im Fährverkehr 1992 bis 2013	193
	Passagierverkehr über See 2000 bis 2013	193
	Beförderte Personen im allgemeinen Liniennahverkehr 1960 bis 2013	198
	Ankünfte in den Beherbergungsstätten 2005 bis 2013 (einschließlich Camping)	211
	Ankünfte und Übernachtungen im Seebad Warnemünde, Markgrafenheide, Hohe Düne und Diedrichshagen 2005 bis 2013	214
	Auslandsgäste nach Herkunftsländern 2013	218

## 601 Güterumschlag 1955 bis 2013

Quelle: Statistisches Amt Mecklenburg-Vorpommern

Jahr	Güterumschlag	Jahr	Güterumschlag
	1 000 t		1 000 t
1955	704	1995	16 186
1960	1 406	1996	16 660
1965	5 897	1997	16 818
1970	10 138	1998	15 417
1975	12 312	1999	17 406
1980	15 275	2000	18 634
1981	15 563	2001	17 065
1982	15 432	2002	17 347
1983	17 729	2003	16 712
1984	18 916	2004	16 367
1985	19 674	2005	17 147
1986	20 341	2006	19 058
1987	19 836	2007	19 585
1988	20 741	2008	21 279
1989	20 775	2009	17 384
1990	13 197	2010	19 487
1991	8 070 <sup>1</sup>	2011	18 085
1992	9 980	2012	16 870
1993	11 705	<b>2013</b>	<b>17 785</b>
1994	14 319		

<sup>1</sup> ohne Fährverkehr

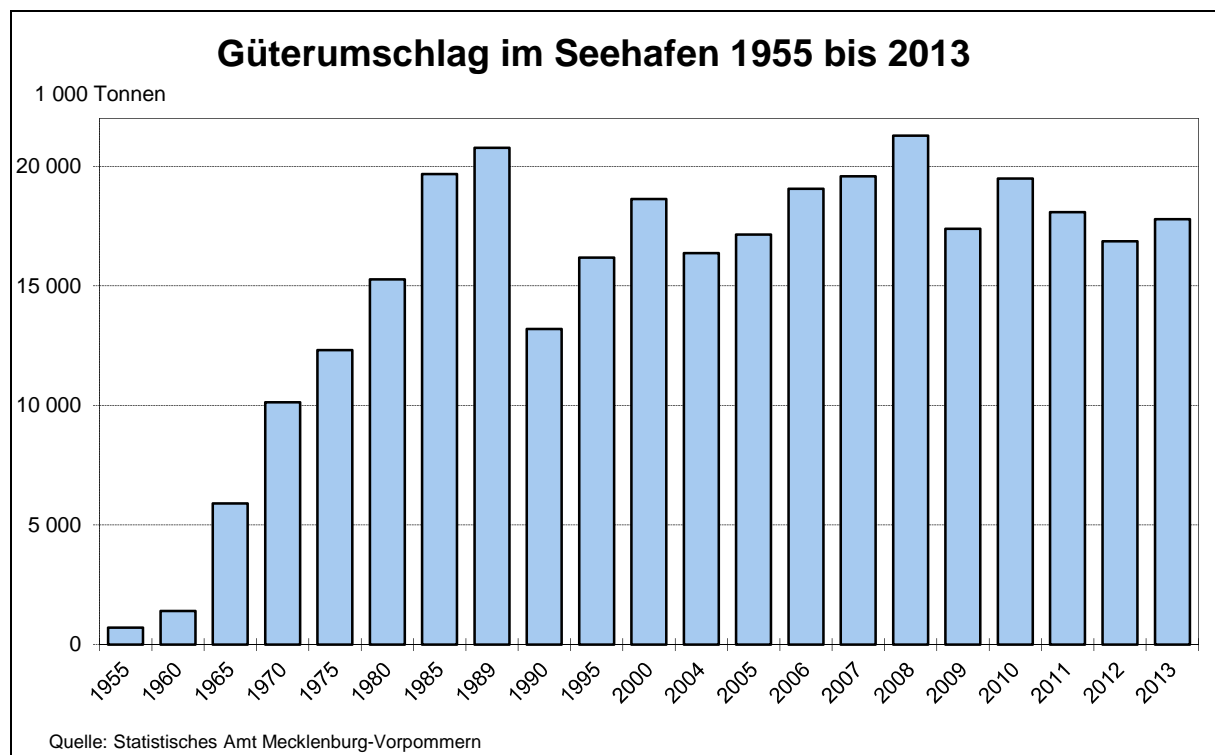

## 602 Güterumschlag insgesamt und Güterumschlag im Fährverkehr 1992 bis 2013

Quelle: Statistisches Amt Mecklenburg-Vorpommern

Zeitraum	Umschlag insgesamt	Darunter		Davon					
		Fährverkehr		Empfang			Versand		
		insgesamt	Anteil des Fährverkehrs am Umschlag insgesamt	insgesamt	davon		insgesamt	davon	
					Verkehr mit Häfen			Verkehr mit Häfen	
					innerhalb Deutschlands	außerhalb Deutschlands		innerhalb Deutschlands	außerhalb Deutschlands
1 000 Tonnen		in %	1 000 Tonnen						
1992	9 980	710	7,1	6 794	264	6 530	3 186	322	2 864
1994	14 319	1 578	11,0	7 786	264	7 522	6 533	837	5 695
1996	16 660	2 873	17,2	8 313	277	8 036	8 347	929	7 418
1998	15 417	4 452	28,9	9 481	289	9 192	5 936	295	5 641
2000	18 634	5 820	31,2	10 985	498	10 487	7 649	521	7 128
2002	17 347	5 903	34,0	9 600	491	9 109	7 747	507	7 240
2004	16 367	7 014	42,9	9 003	349	8 653	7 364	312	7 053
2006	19 058	8 139	42,7	9 875	366	9 509	9 183	377	8 807
2008	21 279	8 504	40,0	12 023	531	11 492	9 256	408	8 848
2010	19 487	6 594	33,8	11 126	294	10 832	8 362	156	8 206
2012	16 870	6 600	39,1	9 426	278	9 147	7 445	302	7 143
<b>2013</b>	<b>17 785</b>	<b>6 471</b>	<b>36,4</b>	<b>8 896</b>	<b>331</b>	<b>8 565</b>	<b>8 889</b>	<b>293</b>	<b>8 596</b>

## 603 Güterumschlag nach Verkehrsbeziehungen 1992 bis 2013

Quelle: Statistisches Amt Mecklenburg-Vorpommern

Zeitraum	Güterumschlag insgesamt	Davon				
		Verkehr innerhalb Deutschlands	Grenzüberschreitender Verkehr insgesamt	davon		
				mit Häfen der europäischen Gemeinschaft	mit übrigen europäischen Häfen	mit außer-europäischen Häfen <sup>1</sup>
1 000 Tonnen						
<b><u>Insgesamt</u></b>						
1992	9 980	586	9 394	3 575	4 898	921
1996	16 660	1 206	15 454	8 816	4 151	2 487
1998	15 417	584	14 832	9 093	4 100	1 640
2000	18 634	1 019	17 615	9 641	4 801	3 173
2002	17 347	998	16 349	9 690	4 895	1 764
2004	16 367	661	15 706	11 880	2 826	1 000
2006	19 058	743	18 315	14 372	2 187	1 757
2008	21 279	939	20 340	14 623	2 939	2 778
2010	19 487	449	19 038	13 075	3 150	2 813
2012	16 870	580	16 290	12 299	2 001	1 991
<b>2013</b>	<b>17 785</b>	<b>624</b>	<b>17 161</b>	<b>11 543</b>	<b>2 173</b>	<b>3 445</b>
<b><u>Empfang</u></b>						
1992	6 794	264	6 530	2 399	3 630	502
1996	8 313	277	8 036	4 402	3 331	303
1998	9 481	289	9 192	5 160	3 471	561
2000	10 985	498	10 487	5 937	3 812	739
2002	9 600	491	9 109	4 820	4 285	4
2004	9 003	349	8 653	6 258	2 393	2
2006	9 875	366	9 509	7 684	1 696	129
2008	12 023	531	11 492	8 480	2 527	486
2010	11 126	294	10 832	7 858	2 841	133
2012	9 426	278	9 147	7 128	1 683	337
<b>2013</b>	<b>8 896</b>	<b>331</b>	<b>8 565</b>	<b>6 542</b>	<b>1 887</b>	<b>135</b>



Fortsetzung der Tabelle 603

Zeitraum	Güterumschlag insgesamt	Davon				
		Verkehr innerhalb Deutschlands	Grenzüber-schreitender Verkehr insgesamt	davon		
				mit Häfen der europäischen Gemeinschaft	mit übrigen europäischen Häfen	mit außer-europäischen Häfen <sup>1</sup>
1 000 Tonnen						
<b><u>Versand</u></b>						
1992	3 186	322	2 864	1 177	1 268	420
1996	8 347	929	7 418	4 414	820	2 184
1998	5 936	295	5 640	3 933	629	1 079
2000	7 649	521	7 128	3 704	989	2 435
2002	7 747	507	7 240	4 870	610	1 760
2004	7 364	312	7 053	5 621	433	998
2006	9 183	377	8 807	6 688	491	1 627
2008	9 256	408	8 848	6 144	412	2 292
2010	8 362	156	8 206	5 216	310	2 680
2012	7 446	302	7 143	5 171	318	1 654
<b>2013</b>	<b>8 889</b>	<b>293</b>	<b>8 596</b>	<b>5 000</b>	<b>286</b>	<b>3 311</b>

<sup>1</sup> einschließlich nicht ermittelter Häfen

## 604 Güterverkehr über See nach Güterhauptgruppen 2012 und 2013

Quelle: Statistisches Amt Mecklenburg-Vorpommern

Nr. der Systematik	Güterabteilung Güterhauptgruppen (NST 2007)	Güterumschlag			
		2012	2013		
		insgesamt	davon		Versand
			Empfang		
Tonnen					
<b>01 Erzeugnisse der Land- u. Forstwirtschaft</b>		<b>2 985 001</b>	<b>4 436 199</b>	<b>1 018 523</b>	<b>3 417 676</b>
01.1 Getreide		2 449 600	3 642 893	260 391	3 382 502
01.2 Kartoffeln		-	5 419	5 419	-
01.4 and. Obst		2 625	-	-	-
01.5 Forstwirtschaftliche Erzeugnisse		374 066	657 475	624 611	32 864
01.7 Andere Erzeugnisse pflanzlichen Ursprungs		145 167	120 783	118 473	2 310
01.A Andere Erzeugnisse tierischen Ursprungs		40	-	-	-
01.B Fische und Fischereierzeugnisse		13 503	9 629	9 629	-
<b>02 Kohle, rohes Erdöl und Erdgas</b>		<b>1 706 682</b>	<b>1 090 451</b>	<b>1 085 159</b>	<b>5 292</b>
02.1 Kohle		1 328 569	1 029 910	1 024 618	5 292
02.2 Erdöl		378 113	60 541	60 541	-
<b>03 Erze, Steine und Erden, sonstige Bergbauerzeugnisse</b>		<b>915 121</b>	<b>707 752</b>	<b>692 613</b>	<b>15 139</b>
03.1 Eisenerze		79 134	16 008	16 008	-
03.2 Ne-Metallerze		8 648	4 919	4 919	-
03.3 Chemische und (natürliche) Düngemittelminerale		9 868	4 640	-	4 640
03.5 Natursteine, Sand, Kies, Ton, Torf, Steine und Erden a.n.g.; sonstige Bergbauerzeugnisse		817 471	682 185	671 686	10 499
<b>04 Nahrungs- und Genussmittel</b>		<b>316 041</b>	<b>397 888</b>	<b>24 862</b>	<b>373 026</b>
04.2 Fisch und Fischerzeugnisse, verarbeitet und haltbar gemacht		1 480	-	-	-
04.3 Tierische und pflanzliche Öle und Fette		301 254	392 884	24 862	368 022
04.7 Getränke		7 553	5 004	-	5 004
04.8 Sonstige Nahrungsmittel a.n.g.		5 754	-	-	-

Nr. der Systematik	Güterabteilung Güterhauptgruppen ( NST 2007 )	Güterumschlag			
		2012		2013	
		insgesamt		davon	
				Empfang	Versand
Tonnen					
<b>06 Holzwaren, Papier, Pappe, Druck- erzeugnisse</b>		<b>287 418</b>	<b>117 600</b>	<b>95 970</b>	<b>21 630</b>
06.1 Holz, Kork- und Flechtwaren		16 247	9 248	5 214	4 034
06.2 Papier, Pappe und Waren daraus		270 912	108 352	90 756	17 596
<b>07 Kokereierzeugnisse und Mineralöl- erzeugnisse</b>		<b>1 790 047</b>	<b>1 970 874</b>	<b>1 588 958</b>	<b>381 916</b>
07.1 Kokereierzeugnisse; Briketts und ähnliche feste Brennstoffe		6 802	2 504	-	2 504
07.2 Flüssige Mineralölerzeugnisse		1 782 935	1 965 426	1 588 958	376 468
07.3 Gasförmige Mineralerzeugnisse		-	2 944	-	2 944
07.4 Feste oder wachsartige Mineral- ölerzeugnisse		310	-	-	-
<b>08 Chemische Erzeugnisse, etc.</b>		<b>1 795 774</b>	<b>1 908 504</b>	<b>887 602</b>	<b>1 020 902</b>
08.1 Chemische Grundstoffe, mineralisch		4 048	19 275	-	19 275
08.2 Chemische Grundstoffe, organisch		283 683	116 747	114 299	2 448
08.3 Stickstoffverbindungen u. Dünge- mittel (o. natürliche Düngemittel)		1 508 006	1 772 399	773 303	999 096
08.5 Pharmazeutische und parachemische Erzeugnisse u.a.		37	83	-	83
<b>09 Sonstige Mineralerzeugnisse</b>		<b>60 324</b>	<b>108 985</b>	<b>7 229</b>	<b>101 756</b>
09.1 Glaswaren		16 278	14 125	-	14 125
09.2 Zement, Kalk, gebrannter Gips		38 940	89 882	3 104	86 778
09.3 Sonstige Baumaterialien und -erzeugnisse		5 106	4 978	4 125	853
<b>10 Metalle und Metallerzeugnisse</b>		<b>434 337</b>	<b>330 091</b>	<b>177 602</b>	<b>152 489</b>
10.1 Roheisen und Stahl		194 150	128 012	106 124	21 888
10.2 NE-Metalle und Halbzeug daraus		72 926	70 028	68 754	1 274
10.3 Rohre und Hohlprofile		162 440	131 025	1 964	129 061
10.4 Stahl- und Leichtbauerzeugnisse		4 805	1 002	760	242
10.5 Heizkessel, Waffen und sonstige Metallerzeugnisse		16	24	-	24
<b>11 Maschinen und Ausrüstungen, Haushaltsgeräte etc.</b>		<b>118 445</b>	<b>201 857</b>	<b>53 200</b>	<b>148 657</b>
11.4 Geräte der Elektrizitätserzeugung und -verteilung u. Ä.		-	7 333	2 632	4 701
11.8 Sonstige Maschinen, Werkzeug- maschinen und Teile dafür		118 445	194 524	50 568	143 956
<b>12 Fahrzeuge</b>		<b>699</b>	<b>1 470</b>	<b>16</b>	<b>1 454</b>
12.1 Erzeugnisse der Automobil- industrie		567	1 470	16	1 454
12.2 Sonstige Fahrzeuge		132	-	-	-
<b>14 Sekundärrohstoffe, Abfälle</b>		<b>95 061</b>	<b>85 712</b>	<b>51 089</b>	<b>34 623</b>
14.2 Sonstige Abfälle und Sekundär- rohstoffe		95 061	85 712	51 089	34 623
<b>19 Gutart unbekannt; nicht identifizier- bare Güter</b>		<b>6 365 238</b>	<b>6 427 758</b>	<b>3 213 106</b>	<b>3 214 652</b>
19.1 Nicht identifizierbare Güter in Con- tainern oder Wechselbehältern		94 843	93 698	84 630	9 068
19.2 Sonstige nicht identifizierbare Güter		6 270 395	6 334 060	3 128 476	3 205 584

## Güterumschlag insgesamt und Güterumschlag im Fährverkehr 1992 bis 2013

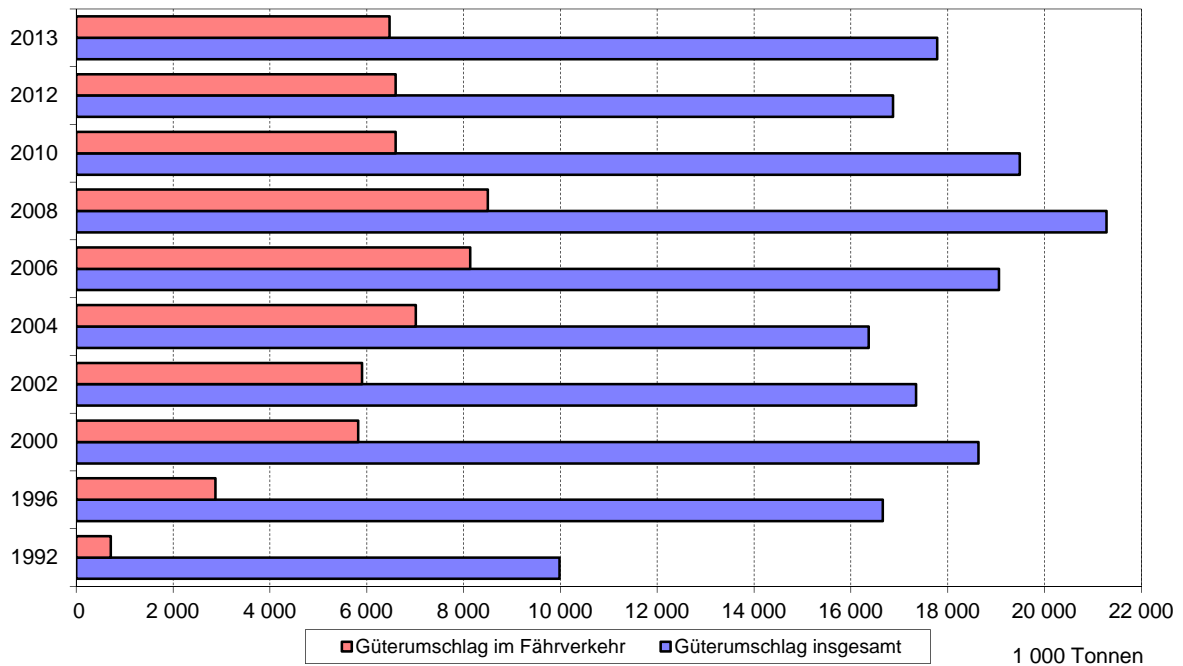

## Passagierverkehr über See 2000 bis 2013

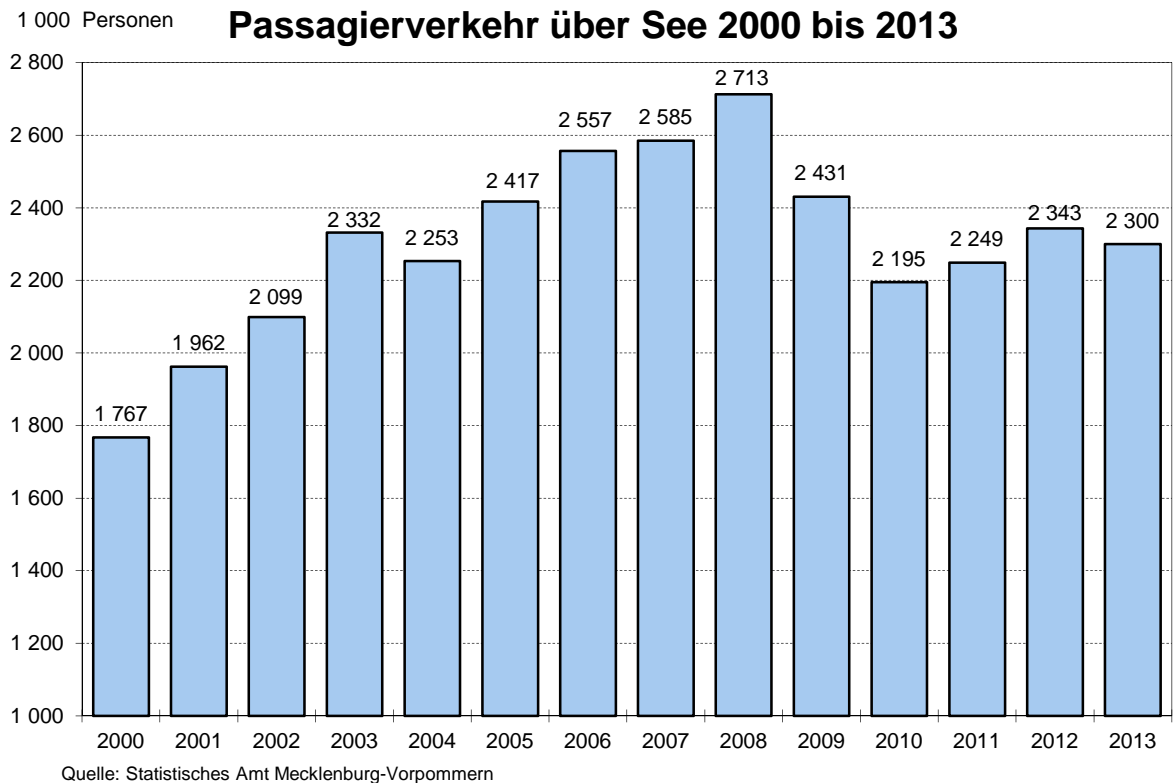

## 605 Schiffsverkehr über See 1992 bis 2013

Quelle: Statistisches Amt Mecklenburg-Vorpommern

Jahr	Schiffsankünfte					
	insgesamt		davon			
	Anzahl	1 000 tdw <sup>1</sup>	mit Ladung		ohne Ladung	
Anzahl			1 000 tdw <sup>1</sup>	Anzahl	1 000 tdw <sup>1</sup>	
1992	8 693	16 971	7 782	15 648	911	321
1995	5 588	12 099	4 459	9 499	1 129	2 602
1996	7 788	30 412	6 813	27 278	975	3 133
1997	7 979	29 953	6 986	27 250	993	2 702
1998	8 365	31 764	7 380	30 030	985	1 735
1999	9 022	34 191	8 114	32 044	908	2 145
2000	8 944	47 032	7 915	.	1 029	.
2001	7 004	42 236	6 034	36 427	970	5 812
2002	6 819	37 614	5 895	31 395	924	6 221
2003	8 195	42 222	7 215	36 567	980	5 654
2004	8 056	43 308	6 991	37 891	1 065	5 420
2005	7 986	41 488	6 890	34 945	1 096	6 540
2006	8 744	45 037	7 576	37 898	1 168	7 140
2007	8 761	47 862	7 506	40 805	1 255	7 058
2008	9 448	54 709	8 019	47 398	1 429	7 309
2009	8 005	43 769	6 836	37 418	1 169	6 348
2010	7 598	43 678	6 544	36 782	1 054	6 897
2011	7 765	43 287	6 741	37 378	1 024	5 912
2012	7 541	41 795	6 638	35 625	903	6 168
<b>2013</b>	<b>7 420</b>	<b>45 454</b>	<b>6 388</b>	<b>36 835</b>	<b>1 032</b>	<b>8 620</b>

<sup>1</sup> Tragfähigkeit (tdw = tons dead weight)

## 606 Fährverkehr 1991 bis 2013

Quelle: Hansestadt Rostock, Hafen- und Seemannsamt

Jahr	Schiffs- anläufe	Reiseverkehr						
		Beförderte Personen	Transportierte Fahrzeuge und Ladungsträger					
			Personen- kraftwagen <sup>1</sup>	Last- kraftwagen <sup>1</sup>	Omnibusse	Trailer	Schienen- fahrzeuge	Wechsel- brücken
Anzahl	1 000 Personen	Anzahl						
1991	4 469	1 668	202 541	22 851	10 277	5 623	.	.
1992	5 623	1 515	232 751	42 794	.	6 566	.	.
1994	5 958	1 945	315 480	81 060	14 137	9 412	27 921	.
1996	5 201	1 492	299 862	97 903	13 670	15 704	40 676	.
1998	5 989	1 838	338 422	144 989	17 106	21 105	52 706	.
2000	6 115	1 736	363 046	195 709	17 804	12 707	46 455	.
2002	5 774	1 888	426 701	242 551	18 214	41 112	25 807	27 471
2004	5 536	1 896	416 632	294 658	19 381	35 465	26 726	35 473
2006	5 709	1 855	390 206	358 539	18 616	66 952	16 438	26 656
2008	6 085	1 953	414 622	370 366	17 653	47 166	17 178	26 876
2010	5 164	1 709	354 480	300 153	15 389	58 787	6 746	23 825
2011	5 280	1 653	344 587	305 695	14 228	66 543	7 274	22 537
2012	5 426	1 658	343 922	290 670	13 819	71 833	7 395	6 341
<b>2013</b>	<b>5 177</b>	<b>1 567</b>	<b>329 372</b>	<b>287 875</b>	<b>13 135</b>	<b>74 536</b>	<b>7 297</b>	<b>1 737</b>

<sup>1</sup> ohne Anhänger

## 607 Eigengewichte der im Seeverkehr eingesetzten Reise- und Transportfahrzeuge, Ladungsträger und Container 1993 bis 2013

Quelle: Statistisches Amt Mecklenburg-Vorpommern

Jahr	Eigengewichte		
	insgesamt	davon	
		Empfang	Versand
1 000 Tonnen			
1993	1 100	533	567
1996	2 486	1 189	1 298
1998	3 323	1 613	1 709
2002	4 466	2 280	2 185
2004	5 488	2 775	2 712
2006	6 397	3 242	3 155
2008	6 610	3 304	3 306
2010	4 988	2 509	2 478
2012	4 919	2 474	2 445
<b>2013</b>	<b>4 894</b>	<b>2 420</b>	<b>2 474</b>

## 608 Beförderte Reise- und Transportfahrzeuge, Ladungsträger und Container im Güter- und Reiseverkehr über See 1993 bis 2013

Quelle: Statistisches Amt Mecklenburg-Vorpommern

Jahr	Personenkraftwagen, Omnibusse	Lastkraftwagen	Eisenbahnwagen	Anhänger	Sonstige selbst fahrende Fahrzeuge <sup>1</sup>	Container (TEU) <sup>2</sup>
	Anzahl					
<b><u>Empfang</u></b>						
1993	91 889	24 564	3 938	.	.	490
1996	118 863	50 597	17 417	.	.	452
1998	142 054	74 402	24 508	.	.	1 709
2000	181 669	101 374	27 093	.	.	.
2002	221 022	123 974	15 909	20 829	19 965	3
2004	231 532	157 708	15 852	30 152	28 300	183
2006	224 545	197 813	8 380	42 748	21 831	141
2008	228 896	204 114	10 353	45 658	23 676	1 184
2010	195 779	153 804	4 180	43 834	17 764	572
2012	194 622	148 296	2 890	60 754	5 342	396
<b>2013</b>	<b>186 507</b>	<b>150 393</b>	<b>3 028</b>	<b>50 709</b>	<b>1 166</b>	<b>260</b>
<b><u>Versand</u></b>						
1993	91 162	29 268	4 528	.	.	1 019
1996	136 985	55 827	21 536	.	.	159
1998	148 110	81 936	25 606	.	.	232
2000	173 164	110 614	19 818	.	.	.
2002	223 698	126 095	9 934	20 702	19 010	175
2004	231 721	159 610	11 300	30 578	26 298	532
2006	213 697	197 156	8 292	44 803	21 711	214
2008	226 000	209 235	7 381	47 231	21 950	875
2010	192 530	155 020	2 958	42 515	16 042	1 091
2012	186 958	149 008	3 960	52 366	5 426	4
<b>2013</b>	<b>185 203</b>	<b>153 137</b>	<b>4 498</b>	<b>50 006</b>	<b>1 028</b>	<b>122</b>

<sup>1</sup> Rolltrailer; Wechselbrücken u.Ä.

<sup>2</sup> Standardcontainer-Einheiten (Twenty-foot Equivalent Units)

## 609 Kreuzschifffahrt 2005 bis 2014

Quelle: Hansestadt Rostock, Hafen- und Seemannsamt

Jahr	Schiffsanläufe insgesamt	Darunter	Passagiere insgesamt	Darunter
		mit Passagierwechsel		mit Passagierwechsel
	Anzahl		Personen	
2005	95	.	111 676	.
2006	138	47	175 136	70 431
2007	93	16	133 770	22 800
2008	116	22	213 000	41 500
2009	114	15	161 809	34 079
2010	114	39	177 000	45 000
2011	158	52	259 000	112 000
2012	181	74	298 182	181 611
2013	199	87	584 469	436 500
<b>2014</b>	<b>182</b>	<b>88</b>	<b>589 075</b>	<b>442 670</b>

## 610 Sportbootanläufe nach Größenklassen 2006 bis 2013 <sup>1</sup>

Quelle: Hansestadt Rostock, Hafen- und Seemannsamt

Größenklasse der Schiffe von ... bis unter ... Meter	2006	2008	2010	2012	2013
	Anzahl				
<b><u>Sportbootanläufe insgesamt</u></b>					
unter 8 m	102	147	162	77	104
8 - 10	562	555	555	419	407
10 - 15	951	1 168	1 060	966	916
15 - 20	162	71	108	68	84
20 - 25	18	17	28	11	12
25 - 30	2	21	18	29	19
30 und mehr	3	27	30	27	14
Dauerlieger	42	43	-	-	-
<b>Insgesamt</b>	<b>1 842</b>	<b>2 049</b>	<b>1 961</b>	<b>1 597</b>	<b>1 556</b>
<b><u>Sportbootanläufe im Stadthafen</u></b>					
unter 8 m	14	1	1	1	-
8 - 10	90	12	2	17	6
10 - 15	91	24	11	9	1
15 - 20	104	11	33	5	10
20 - 25	-	4	11	2	4
25 - 30	1	19	14	22	14
30 und mehr	3	27	30	26	13
Dauerlieger	30	43	-	-	-
<b>Insgesamt</b>	<b>333</b>	<b>141</b>	<b>102</b>	<b>82</b>	<b>48</b>
<b><u>Sportbootanläufe im Seebad Warnemünde <sup>2</sup></u></b>					
unter 8 m	88	146	161	76	104
8 - 10	472	543	553	402	401
10 - 15	860	1 144	1 049	957	915
15 - 20	58	60	75	63	74
20 - 25	18	13	17	9	8
25 - 30	1	2	4	7	5
30 und mehr	-	-	-	1	1
Dauerlieger	12	-	-	-	-
<b>Insgesamt</b>	<b>1 509</b>	<b>1 908</b>	<b>1 859</b>	<b>1 515</b>	<b>1 508</b>

<sup>1</sup> nur städtische Liegeplätze

<sup>2</sup> 2006 wurden nicht alle Boote in Warnemünde erfasst

## 611 Beförderte Personen im allgemeinen Liniennahverkehr der Rostocker Straßenbahn AG 1960 bis 2013

Quelle: Rostocker Straßenbahn AG

Jahr	Beförderte Personen			Beförderte Personen je Fahrzeug	
	insgesamt	davon		Straßenbahn	Omnibus
		Straßenbahn	Omnibus		
1 000 Personen					
1960	46 780	33 950	12830	365	298
1965	61 266	40 176	21 090	490	324
1968	68 819	42 374	26 445	523	300
1969	70 592	42 773	27 819	486	281
1970	72 005	42 667	29 338	484	277
1971	73 555	42 885	30 670	487	274
1972	75 388	43 712	31 676	486	291
1973	77 890	43 635	34 255	459	295
1974	79 765	40 573	39 192	423	299
1975	82 468	42 074	40 394	401	299
1976	84 859	43 764	41 095	417	285
1977	86 554	41 991	44 563	396	295
1978	88 163	41 762	46 401	376	305
1979	85 293	40 610	44 683	366	317
1980	83 403	37 257	46 146	339	350
1981	82 093	36 211	45 882	332	379
1982	81 301	36 223	45 078	339	433
1983	86 432	36 143	50 289	338	479
1984	90 241	35 315	54 926	324	504
1985	98 121	36 527	61 594	335	550
1986	88 265	36 297	51 968	324	468
1987	87 998	37 170	50 829	357	458
1988	87 113	39 419	47 694	292	426
1989	88 005	41 125	46 880	294	426
1990	70 399	37 741	32 658	275	371
1991	44 793	24 825	19 968	175	222
1992	42 467	19 967	22 500	152	203
1993	43 196	20 302	22 894	159	222
1994	44 300	20 821	23 479	219	232
1995	42 596	20 020	22 576	222	226
1996	41 639	19 570	22 069	280	223
1997	41 327	19 424	21 903	278	213
1998	41 182	19 356	21 826	277	197
1999	41 242	19 384	21 858	277	204
2000	43 695	19 226	24 469	275	229
2001	44 494	20 747	23 747	266	233
2002	45 050	20 756	24 294	253	261
2003	42 196	23 547	18 649	274	270
2004	40 438	26 210	14 228	305	216
2005	43 991	28 554	15 437	332	214
2006	44 919	29 349	15 570	341	208
2007	40 787	27 901	12 886	324	205
2008	39 887	27 118	12 769	315	203
2009	38 578	26 377	12 201	314	182
2010	39 820	27 424	12 396	327	190
2011	39 232	26 814	12 418	362	180
2012	39 272	27 025	12 247	365	170
<b>2013</b>	<b>39 383</b>	<b>27 045</b>	<b>12 338</b>	<b>386</b>	<b>184</b>

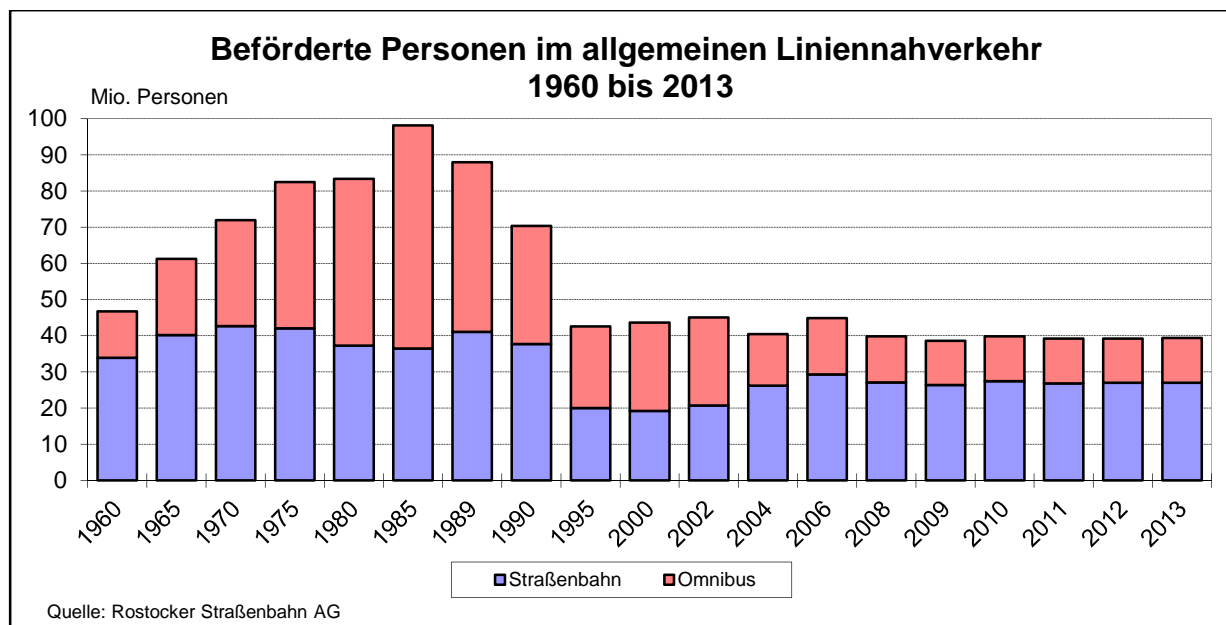

### 612 Beförderte Personen der Rostocker Straßenbahn AG insgesamt 1990 bis 2013

Quelle: Rostocker Straßenbahn AG

Jahr	Beförderte Personen							
	im Linienverkehr insgesamt	davon					darunter Schülerverkehr	Gelegenheitsverkehr <sup>1</sup>
		im allgemeinen Linienverkehr	davon		Sonderformen des Linienverkehrs <sup>1</sup>			
		Straßenbahn	Omnibus					
1 000 Personen								
1990	76 522	70 399	37 741	32 658	6 001	1 160	122	
1991	46 896	44 793	24 825	19 968	2 008	1 193	95	
1992	43 743	42 467	19 967	22 500	1 206	906	70	
1993	44 161	43 196	20 302	22 894	905	859	60	
1994	44 870	44 300	20 821	23 479	496	496	74	
1995	43 064	42 596	20 020	22 576	371	371	97	
1996	41 928	41 639	19 570	22 069	186	186	103	
1997	41 612	41 327	19 424	21 903	200	200	85	
1998	41 484	41 182	19 356	21 826	201	201	101	
1999	41 520	41 242	19 384	21 858	166	166	112	
2000	43 841	43 695	19 226	24 469	129	129	17	
2001	44 639	44 494	20 747	23 747	122	122	23	
2002	45 160	45 050	20 756	24 294	91	91	19	
2003	42 291	42 196	23 547	18 649	78	78	16	
2004	40 525	40 438	26 210	14 228	70	70	17	
2005	44 070	43 991	28 554	15 437	68	68	11	
2006	44 995	44 919	29 349	15 570	66	66	10	
2007	40 861	40 787	27 901	12 886	67	67	7	
2008	39 971	39 887	27 118	12 769	74	74	10	
2009	38 667	38 578	26 377	12 201	80	80	9	
2010	39 916	39 820	27 424	12 396	86	86	10	
2011	39 338	39 232	26 814	12 418	95	95	11	
2012	39 368	39 272	27 025	12 247	87	87	9	
<b>2013</b>	<b>39 434</b>	<b>39 383</b>	<b>27 045</b>	<b>12 338</b>	<b>43</b>	<b>43</b>	<b>8</b>	

<sup>1</sup> Busverkehr



## 613 Linienlänge, Fahrzeugbestand und Platzkapazität der Rostocker Straßenbahn AG 1960 bis 2013

Quelle: Rostocker Straßenbahn AG

Jahr	Straßenbahn				Omnibus			
	Linien	Linienlänge	Fahrzeuge	Platzkapazität	Linien	Linienlänge	Fahrzeuge	Platzkapazität
	Anzahl	km	Anzahl		km	Anzahl		
1960	5	31	93	7 343	4	29	43	2 510
1965	5	32	82	.	8	61	65	.
1970	4	28	88	8 351	11	65	106	8 903
1975	2	15	105	10 120	27	251	135	12 795
1980	2	15	110	10 357	29	350	132	13 872
1985	2	15	109	10 379	38	410	112	17 411
1990	5	53	137	16 500	27	170	88	10 934
1995	10	107	90	9 676	29	291	100	8 546
1996	9	95	70	9 242	30	323	99	8 444
1998	9	86	70	9 242	29	341	111	9 374
2000	9	95	70	9 242	30	340	107	8 994
2001	4	53	78	9 866	27	333	102	8 411
2002	4	53	82	10 148	29	463	93	7 904
2003	6	78	86	10 460	27	310	69	6 934
2004	6	81	86	10 460	26	274	66	7 189
2005	6	81	86	10 460	26	275	72	6 919
2006	6	87	86	10 460	24	286	75	7 199
2007	6	87	86	10 284	27	295	63	6 708
2008	6	87	86	10 284	27	295	63	6 105
2009	6	87	84	10 148	27	295	67	5 817
2010	6	86	84	9 799	26	288	65	6084
2011	6	86	74	9 517	29	298	69	6 360
2012	6	89	74	9 517	30	299	72	6 565
<b>2013</b>	<b>6</b>	<b>86</b>	<b>70</b>	<b>9 235</b>	<b>29</b>	<b>326</b>	<b>67</b>	<b>5 981</b>

## 614 Verkaufte Fahrkarten der Rostocker Straßenbahn AG 1991 bis 2013

Quelle: Rostocker Straßenbahn AG

Jahr	Verkaufte Fahrkarten insgesamt	Darunter		
		Kurzstreckentarif	Einzelfahrscheine	Zeitkarten
	1 000 Stück			
1991	5 448,8	295,6	1 237,9	347,9
1992	6 181,4	36,1	4 317,3	466,6
1994	6 339,9	234,3	5 220,3	593,6
1996	6 010,4	378,5	4 477,5	843,0
1998	5 770,6	571,5	4 486,1	649,1
2000	5 078,0	512,7	3 917,7	647,6
2001	4 637,3	492,7	3 475,7	668,9
2002	4 564,2	464,2	3 398,9	701,1
2003	6 313,6	769,2	4 850,7	693,7
2004	5 160,2	744,7	3 720,4	695,1
2005	4 674,0	680,4	3 311,8	681,9
2006	4 384,9	639,0	3 072,6	673,4
2007	4 534,8	788,5	2 391,7	1 354,6
2008	5 014,4	789,6	3 579,0	645,8
2009	5 314,9	846,0	3 894,1	574,8
2010	5 761,4	905,1	4 286,4	569,9
2011	5 347,5	153,6	4 628,1	565,8
2012	5 213,8	432,6	4 323,2	457,9
<b>2013</b>	<b>5 691,5</b>	<b>521,0</b>	<b>4 382,6</b>	<b>787,8</b>

## 615 Verkehrseinnahmen der Rostocker Straßenbahn AG 1991 bis 2013

Quelle: Rostocker Straßenbahn AG

Jahr	Verkehrseinnahmen (Brutto) insgesamt	Davon		
		Linienverkehr	Sonderverkehr	Gelegenheitsverkehr
1 000 EUR				
1991	10 016	9 230	612	174
1992	13 072	12 507	370	195
1994	16 012	15 773	167	71
1996	16 888	16 712	122	54
1997	16 793	16 617	129	46
1998	17 136	16 961	123	52
1999	17 854	17 720	102	33
2000	18 655	18 534	79	42
2001	18 965	18 840	82	43
2002	18 810	18 669	91	50
2003	21 710	21 585	84	41
2004	22 990	22 872	71	48
2005	23 378	23 248	63	67
2006	23 591	23 465	64	63
2007	22 597	22 490	61	46
2008	25 010	24 876	66	68
2009	25 612	25 466	71	75
2010	26 651	26 491	94	66
2011	26 779	26 587	119	73
2012	26 267	26 067	129	71
<b>2013</b>	<b>25 957</b>	<b>25 775</b>	<b>117</b>	<b>65</b>

## 616 Allgemeine Angaben der Rostocker Straßenbahn AG 1991 bis 2013

Quelle: Rostocker Straßenbahn AG

Jahr	Personal (einschließlich Azubis) <sup>1</sup>	Darunter	Kraftstoffverbrauch Omnibus	Fahrstromverbrauch Straßenbahn
		Fahrpersonal		
Personen		1 000 I DK		
		1 000 kWh		
1991	1 140	435	2 972	9 175
1992	1 113	452	3 266	9 627
1994	931	404	2 902	9 342
1996	893	375	2 816	10 447
1997	895	386	2 905	9 470
1998	892	399	2 917	8 877
1999	859	383	2 817	8 430
2000	842	363	2 731	9 427
2001	798	358	3 000	9 887
2002	785	349	2 800	8 919
2003	716	319	2 500	12 061
2004	704	318	2 261	13 178
2005	683	302	2 180	13 068
2006	655	290	2 244	12 498
2007	636	297	2 172	12 067
2008	593	297	2 136	12 034
2009	645	328	2 175	12 312
2010	650	324	2 191	13 558
2011	694	346	2 200	12 519
2012	681	371	2 173	12 541
<b>2013</b>	<b>711</b>	<b>375</b>	<b>2 165</b>	<b>12 842</b>

<sup>1</sup> Jahresdurchschnitt

## 617 Fährverkehr der Weißen Flotte GmbH auf der Warnow 1994 bis 2013

Quelle: Weiße Flotte GmbH

Jahr	Beförderte Personen 1 000 Personen	Transportierte Fahrzeuge Anzahl in 1 000	Darunter
			Personenkraftwagen
1994	1 295	671	610
1995	1 295	617	558
1996	1 317	669	619
1997	1 654	1 084	1 011
1998	1 735	1 517	1 458
1999	2 063	1 608	1 546
2000	2 018	1 450	1 415
2001	1 966	1 181	1 163
2002	2 028	1 002	987
2003 <sup>1</sup>	1 584	640	628
2004	1 326	338	323
2005	1 429	382	372
2006	1 826	407	398
2007	1 996	414	407
2008	2 021	398	389
2009	2 039	407	398
2010	2 052	437	426
2011	2 031	422	410
2012	1 993	402	393
<b>2013</b>	<b>2 112</b>	<b>421</b>	<b>408</b>

<sup>1</sup> Fährlinie Schmarl-Oldendorf nur bis zur Tunneleröffnung am 12.09.2003

## 618 Flughafen Rostock-Laage-Güstrow 1993 bis 2013

Quelle: Flughafen Rostock-Laage-Güstrow

Jahr	Flugbewegungen	Fluggäste
	Anzahl	Personen
1993	291	1 850
1994	2 411	14 751
1995	4 776	23 300
1996	7 140	47 814
1997	5 560	79 166
1998	6 353	103 007
1999	12 675	88 044
2000	11 674	99 841
2001	10 436	110 822
2002	7 950	135 129
2003	9 234	140 920
2004	7 888	157 643
2005	8 891	176 360
2006	8 654	175 878
2007	9 855	192 744
2008	8 841	175 392
2009	8 085	161 812
2010	19 342	219 489
2011	23 766	223 516
2012	22 715	203 990
<b>2013</b>	<b>23 716</b>	<b>177 464</b>

## 619 Flugbewegungen, Fluggäste und Luftfracht am Flughafen Rostock-Laage-Güstrow 1999 bis 2013

Quelle: Flughafen Rostock-Laage-Güstrow

Jahr	Flugbewegungen insgesamt	Darunter			Fluggäste insgesamt	Darunter			Luftfracht
		Linien- und linienähnlicher Verkehr	Pauschalflugreise-, Tramp- und Anforderungsverkehr	Rundflüge		Linien- und linienähnlicher Verkehr	Pauschalflugreise-, Tramp- und Anforderungsverkehr	Rundflüge	
1999	12 675	2 019	981	8	88 044	7 120	71 829	10	.
2000	11 674	1 998	1 234	14	99 841	5 950	81 468	1 458	.
2002	7 950	902	1 646	-	135 129	14 918	112 657	-	277
2004	7 888	1 582	1 704	12	157 643	15 728	135 095	244	776
2006	8 654	1 412	1 978	394	175 878	20 120	141 787	1 300	471
2008	8 841	1 313	976	299	175 392	42 688	111 182	1 137	1 139
2009	8 085	1 391	660	274	161 812	66 480	77 123	1 322	3 045
2010	19 342	870	790	289	219 489	78 065	86 385	1 480	1 092
2011	23 766	1 097	687	233	223 516	86 701	83 347	774	60
2012	22 715	1 040	642	170	203 990	82 550	66 530	607	94
<b>2013</b>	<b>23 716</b>	<b>833</b>	<b>633</b>	<b>291</b>	<b>177 464</b>	<b>67 271</b>	<b>57 096</b>	<b>1 128</b>	<b>30</b>

## 620 Straßennetz nach Stadtbereichen 2013 <sup>1</sup>

Quelle: Hansestadt Rostock, Tief- und Hafengebäudeamt

Stadtbereich	Straßennetz insgesamt	Davon							
		Auto- bahn	Bundesstraße		Landesstraße		Kreis- straße	Ge- meinde- straße	sonstige öffent- liche Straßen und Wege
			insge- samt	darunter	insge- samt	darunter			
				Baulast Hanse- stadt Rostock		Baulast Hanse- stadt Rostock			
Baulast Hansestadt Rostock									
km									
A Warnemünde	50,3	-	2,5	2,5	4,2	3,8	1,6	30,2	11,8
B Rostock-Heide	24,4	-	-	-	1,1	1,1	7,4	9,6	6,3
C Lichtenhagen	37,7	-	2,6	2,6	-	-	-	26,7	8,5
D Groß Klein	30,2	-	-	-	-	-	-	20,2	10,0
E Lütten Klein	42,1	-	4,2	1,9	-	-	1,9	29,3	6,7
F Evershagen	44,0	-	4,2	-	-	-	-	32,2	7,5
G Schmarl	30,3	-	1,7	0,8	-	-	-	23,4	5,2
H Reutershagen	56,2	-	3,5	-	3,6	1,9	-	37,0	12,1
I Hansaviertel	16,6	-	-	-	-	-	-	15,7	0,9
J Gartenstadt/Stadtweide	29,1	-	-	-	3,4	2,3	1,8	16,8	7,1
K Kröpeliner-Tor-Vorstadt	31,4	-	-	-	0,9	0,9	-	28,3	2,2
L Südstadt	37,6	-	-	-	2,7	2,7	-	25,7	9,2
M Biestow	17,3	-	-	-	-	-	-	12,5	4,8
N Stadtmitte	51,2	-	-	-	1,8	1,8	-	41,6	7,8
O Brinckmansdorf	65,6	3,5	-	-	4,8	4,8	-	47,4	10,0
P Dierkow-Neu	22,8	1,3	-	-	1,5	1,5	-	13,8	6,2
Q Dierkow-Ost	5,6	-	-	-	-	-	-	4,6	1,0
R Dierkow-West	8,5	-	-	-	-	-	-	7,2	1,3
S Toitenwinkel	32,8	-	-	-	-	-	-	24,4	8,3
T Gehlsdorf	26,5	-	-	-	-	-	-	19,0	7,5
U Rostock-Ost	44,1	0,6	1,3	-	3,8	3,8	0,6	26,4	11,4
nicht zuordenbar	28,3	4,3	1,5	0,4	4,9	4,2	0,7	10,8	6,1
<b>Insgesamt</b>	<b>732,3</b>	<b>9,7</b>	<b>21,4</b>	<b>8,2</b>	<b>32,7</b>	<b>28,8</b>	<b>14,0</b>	<b>502,6</b>	<b>151,9</b>

<sup>1</sup> Straßenabschnitte inklusive Nullstreifen

## 621 Geh- und Radwege an Gemeindestraßen und sonstigen öffentlichen Straßen nach Stadtbereichen 2013 <sup>1</sup>

Quelle: Hansestadt Rostock, Tief- und Hafengebäudeamt

Stadtbereich	Geh- und Radwege insgesamt		Davon					
			kombinierte Geh- und Radwege		Gehwege		Radwege	
	1 000 m <sup>2</sup>	km	1 000 m <sup>2</sup>	km	1 000 m <sup>2</sup>	km	1 000 m <sup>2</sup>	km
A Warnemünde	134,7	51,2	29,8	11,4	102,8	38,3	2,1	1,5
B Rostock-Heide	33,9	13,0	21,8	8,6	12,1	4,4	-	-
C Lichtenhagen	82,4	29,1	35,9	12,0	45,2	16,3	1,2	0,7
D Groß Klein	78,8	28,0	33,3	10,1	40,9	15,6	4,5	2,3
E Lütten Klein	110,7	38,3	22,0	6,1	75,2	26,1	13,4	6,1
F Evershagen	102,6	35,1	37,8	12,0	64,2	23,0	0,6	0,2
G Schmarl	69,5	24,7	23,2	7,8	42,9	15,3	3,4	1,6
H Reutershagen	133,5	59,3	16,4	5,6	109,4	48,4	7,6	5,4
I Hansaviertel	77,8	31,0	7,4	2,1	63,3	24,1	7,1	4,9
J Gartenstadt/Stadtweide	48,1	20,7	15,8	5,1	29,7	14,6	2,6	1,0
K Kröpeliner-Tor-Vorstadt	134,0	49,9	1,2	0,4	124,5	44,2	8,2	5,4
L Südstadt	109,2	40,9	25,0	6,9	73,9	29,2	10,3	4,8
M Biestow	11,3	5,6	1,2	0,4	10,1	5,2	-	-
N Stadtmitte	188,5	71,9	19,6	5,6	159,9	60,2	9,0	6,1
O Brinckmansdorf	94,3	42,3	45,1	15,1	49,2	27,2	-	-
P Dierkow-Neu	47,6	17,2	18,0	5,3	29,0	11,6	0,5	0,3
Q Dierkow-Ost	7,6	5,3	0,5	0,3	7,1	5,0	-	-
R Dierkow-West	11,0	5,5	2,1	0,7	8,9	4,8	-	-
S Toitenwinkel	88,7	31,0	20,4	5,8	68,3	25,2	-	-
T Gehlsdorf	36,7	18,0	11,9	3,7	24,8	14,4	-	-
U Rostock-Ost	46,4	19,4	23,4	9,2	14,2	6,1	8,7	4,1
nicht zuordenbar	58,1	20,9	29,4	9,3	23,8	8,4	4,9	3,2
<b>Insgesamt</b>	<b>1 705,2</b>	<b>658,3</b>	<b>441,3</b>	<b>143,5</b>	<b>1 179,7</b>	<b>467,4</b>	<b>84,2</b>	<b>47,4</b>

<sup>1</sup> Baulastträgerschaft der Hansestadt Rostock

## 622 Bestand an Kraftfahrzeugen und Kraftfahrzeuganhängern 1994 bis 2014

Quelle: Kraftfahrt-Bundesamt, Flensburg

Stand 01.01.	Kraftfahrzeuge insgesamt	Davon				Außerdem		
		Krafträder	Personenkraftwagen	darunter			Nutzfahrzeuge	Kraftfahrzeuganhänger
				privat				
Anzahl								
1994	100 829	1 324	92 106	.	7 399	7 939		
1996	102 920	1 765	93 286	.	7 869	8 456		
1998	97 630	2 062	87 865	.	7 703	8 099		
2000	93 763	2 455	83 737	.	7 571	7 709		
2002	94 540	2 898	84 044	75 425	7 598	7 643		
2004	91 382	3 034	81 374	73 428	6 974	7 800		
2005	91 279	3 102	81 415	.	6 762	7 695		
2006	91 905	3 196	82 312	74 044	6 397	7 859		
2007	92 601	3 332	82 894	75 780	6 375	8 326		
2008 <sup>1</sup>	82 039	3 098	73 471	68 375	5 470	8 138		
2009	82 819	3 285	73 986	68 864	5 548	8 864		
2010	84 935	3 550	75 746	70 413	5 639	9 477		
2011	86 924	3 764	77 309	71 715	5 851	10 872		
2012	88 799	3 946	78 702	72 784	6 151	11 735		
2013	90 123	4 138	79 705	73 471	6 280	11 969		
<b>2014</b>	<b>90 608</b>	<b>4 258</b>	<b>79 991</b>	<b>73 820</b>	<b>6 359</b>	<b>12 079</b>		

<sup>1</sup> seit 01.03.2007 Fahrzeugbestand ohne vorübergehende Stilllegungen

## 623 Bestand an Kraftfahrzeugen und Personenkraftwagen je 1 000 Einwohner 1994 bis 2014

Quellen: Kraftfahrt-Bundesamt, Flensburg

Stand 01.01.	Bestand an Kraftfahrzeugen insgesamt je 1 000 Einwohner	Bestand an Personenkraftwagen je 1 000 Einwohner	Bestand an Personenkraftwagen je 1 000 Einwohner im Alter von 18 Jahren und älter
	Anzahl		
1994	424	388	500
1996	458	415	523
1998	462	416	511
2000	467	417	501
2002	482	428	506
2004	468	417	485
2006	466	417	478
2007	469	420	476
2008 <sup>1</sup>	412	369	419
2009	416	372	420
2010	426	380	430
2011	433	385	438
2012	439	389	444
2013	444	392	449
<b>2014</b>	<b>445</b>	<b>393</b>	<b>451</b>

<sup>1</sup> seit 01.03.2007 Fahrzeugbestand ohne vorübergehende Stilllegungen

## 624 Bestand an Kraftfahrzeugen nach Stadtbereichen 2013 und 2014

Quelle: TDS Informationstechnologie AG im Auftrag des Kraftfahrt-Bundesamtes, Flensburg

Stadtbereich	Kraftfahrzeuge insgesamt		Darunter		Bestand an Personen- kraftwagen je 1 000 Einwohner	
			Personenkraftwagen			
	2013	2014	2013	2014	2013	2014
Stand: 1. Januar						
Anzahl						
A Warnemünde	4 462	<b>4 524</b>	3 969	<b>4 025</b>	502	<b>512</b>
B Rostock-Heide	985	<b>984</b>	857	<b>853</b>	548	<b>546</b>
C Lichtenhagen	5 254	<b>5 356</b>	4 917	<b>4 999</b>	348	<b>351</b>
D Groß Klein	4 252	<b>4 246</b>	4 008	<b>4 003</b>	311	<b>310</b>
E Lütten Klein	5 856	<b>5 801</b>	5 456	<b>5 419</b>	321	<b>319</b>
F Evershagen	5 973	<b>6 046</b>	5 515	<b>5 564</b>	334	<b>335</b>
G Schmarl	3 856	<b>3 902</b>	3 228	<b>3 263</b>	389	<b>388</b>
H Reutershagen	8 337	<b>8 385</b>	7 395	<b>7 421</b>	409	<b>410</b>
I Hansaviertel	3 715	<b>3 726</b>	3 339	<b>3 359</b>	392	<b>395</b>
J Gartenstadt/Stadtweide	1 890	<b>1 919</b>	1 536	<b>1 570</b>	470	<b>476</b>
K Kröpeliner-Tor-Vorstadt	7 756	<b>7 948</b>	6 547	<b>6 672</b>	337	<b>343</b>
L Südstadt	6 078	<b>6 047</b>	5 524	<b>5 449</b>	375	<b>371</b>
M Biestow	1 482	<b>1 467</b>	1 371	<b>1 360</b>	474	<b>478</b>
N Stadtmitte	9 277	<b>9 398</b>	7 991	<b>8 179</b>	433	<b>442</b>
O Brinckmansdorf	5 753	<b>5 804</b>	4 839	<b>4 818</b>	592	<b>590</b>
P Dierkow-Neu	4 113	<b>3 896</b>	3 874	<b>3 653</b>	365	<b>345</b>
Q Dierkow-Ost	699	<b>678</b>	620	<b>602</b>	561	<b>550</b>
R Dierkow-West	838	<b>873</b>	703	<b>712</b>	594	<b>608</b>
S Toitenwinkel	5 075	<b>5 154</b>	4 662	<b>4 704</b>	353	<b>355</b>
T Gehlsdorf	2 370	<b>2 490</b>	2 028	<b>2 131</b>	510	<b>504</b>
U Rostock-Ost	1 995	<b>1 933</b>	1 246	<b>1 210</b>	1 041	<b>1 023</b>

## 625 Bestand an Kraftfahrzeugen und Kraftfahrzeuganhängern nach Stadtbereichen -Stand 1. Januar 2014-

Quelle: TDS Informationstechnologie AG im Auftrag des Kraftfahrt-Bundesamtes, Flensburg

Stadtbereich	Kraftfahrzeuge insgesamt <sup>1</sup>	Davon					Außerdem Kraftfahrzeuganhänger	Bestand an privaten PKW je 1 000 Einwohner im Alter von 18 Jahren und älter
		Krafträder	Personenkraftwagen	davon		Nutzfahrzeuge		
				privat	gewerblich			
Anzahl								
A Warnemünde	4 524	196	4 025	3 635	390	303	451	508
B Rostock-Heide	984	59	853	833	20	70	139	587
C Lichtenhagen	5 356	173	4 999	4 940	59	184	367	403
D Groß Klein	4 246	155	4 003	3 958	45	88	232	357
E Lütten Klein	5 801	179	5 419	5 206	213	203	365	342
F Evershagen	6 046	226	5 564	5 308	256	256	396	370
G Schmarl	3 902	104	3 263	2 770	493	535	345	390
H Reutershagen	8 385	440	7 421	7 055	366	524	613	437
I Hansaviertel	3 726	189	3 359	3 118	241	178	278	416
J Gartenstadt/Stadtweide	1 919	105	1 570	1 513	57	244	301	565
K Kröpeliner-Tor-Vorstadt	7 948	518	6 672	5 976	696	758	589	348
L Südstadt	6 047	252	5 449	4 992	457	346	436	371
M Biestow	1 467	69	1 360	1 357	3	38	149	569
N Stadtmitte	9 398	472	8 179	6 619	1 560	747	666	419
O Brinckmansdorf	5 804	348	4 818	4 297	521	638	657	632
P Dierkow-Neu	3 896	149	3 653	3 457	196	94	191	379
Q Dierkow-Ost	678	41	602	596	6	35	140	611
R Dierkow-West	873	72	712	686	26	89	229	660
S Toitenwinkel	5 154	239	4 704	4 652	52	211	405	409
T Gehlsdorf	2 490	179	2 131	2 026	105	180	398	567
U Rostock-Ost	1 933	91	1 210	801	409	632	4 707	785

<sup>1</sup> seit 01.03.2007 Fahrzeugbestand ohne vorübergehende Stilllegungen

## 626 Bestand an Personenkraftwagen nach Kraftstoffarten 2006 bis 2014

Quelle: Kraftfahrt-Bundesamt, Flensburg

Stand 01.01.	Personenkraftwagen insgesamt	Davon Personenkraftwagen nach Kraftstoffarten				Anteil der Schadstoffreduzierten PKW
		Benzin	Diesel	Gas	sonstige	
		Anzahl				
2006	82 312	70 561	11 586	145	20	99,0
2008 <sup>1</sup>	73 471	60 855	12 152	409	55	99,3
2009	73 986	60 243	12 930	746	67	99,4
2010	75 746	60 663	14 151	846	86	99,4
2011	77 309	60 925	15 359	912	113	.
2012	78 702	60 891	16 713	955	143	99,3
2013	79 705	60 263	18 251	983	208	99,4
<b>2014</b>	<b>79 991</b>	<b>59 426</b>	<b>19 391</b>	<b>949</b>	<b>225</b>	.

<sup>1</sup> seit 01.03.2007 Fahrzeugbestand ohne vorübergehende Stilllegungen

## 627 Bestand an Personenkraftwagen und Nutzfahrzeugen nach Kraftstoffarten, Schadstoffgruppen und Stadtbereichen 2009 bis 2014

Quelle: TDS Informationstechnologie AG im Auftrag des Kraftfahrt-Bundesamtes, Flensburg

Stand 01.01. / Stadtbereich	Insgesamt	Davon nach Kraftstoffarten					
		Benzin und sonstige Kraftstoffe	darunter	Diesel	darunter nach Schadstoffgruppen		
			Schadstoffgruppe 4 (grüne Plakette)		2 (rote Plakette)	3 (gelbe Plakette)	4 (grüne Plakette)
Anzahl							
<b><u>Personenkraftwagen</u></b>							
2009	73 986	61 056	60 495	12 930	1 156	4 629	6 727
2010	75 746	61 595	61 046	14 151	1 024	4 513	8 253
2012	78 702	61 989	61 434	16 713	850	4 006	11 550
2013	79 705	61 454	60 961	18 251	706	3 750	13 505
<b>2014 insgesamt</b>	<b>79 991</b>	<b>60 600</b>	<b>60 111</b>	<b>19 391</b>	<b>643</b>	<b>3 442</b>	<b>15 020</b>
<b><u>davon nach Stadtbereichen:</u></b>							
A Warnemünde	4 025	2 805	2 764	1 220	35	183	982
B Rostock-Heide	853	598	593	255	11	36	204
C Lichtenhagen	4 999	4 156	4 143	843	31	205	604
D Groß Klein	4 003	3 331	3 314	672	31	173	465
E Lütten Klein	5 419	4 620	4 603	799	30	188	575
F Evershagen	5 564	4 454	4 430	1 110	46	248	811
G Schmarl	3 263	2 416	2 401	847	24	144	673
H Reutershagen	7 421	5 947	5 905	1 474	59	251	1 151
I Hansaviertel	3 359	2 495	2 462	864	27	134	680
J Gartenstadt/Stadtweide	1 570	1 127	1 114	443	9	68	359
K Kröpeliner-Tor-Vorstadt	6 672	4 740	4 696	1 932	70	343	1 459
L Südstadt	5 449	4 382	4 362	1 067	26	162	845
M Biestow	1 360	1 012	1 003	348	5	59	280
N Stadtmitte	8 179	5 273	5 192	2 906	97	401	2 346
O Brinckmansdorf	4 818	3 301	3 264	1 517	49	216	1 237
P Dierkow-Neu	3 653	3 007	2 994	646	22	154	467
Q Dierkow-Ost	602	443	439	159	4	35	119
R Dierkow-West	712	522	505	190	9	42	134
S Toitenwinkel	4 704	3 852	3 827	852	34	201	611
T Gehlsdorf	2 131	1 459	1 448	672	12	125	531
U Rostock-Ost	1 210	639	634	571	12	74	483
0 nicht zuordenbar	25	21	18	4	-	-	4
<b><u>Nutzfahrzeuge</u></b>							
2009	5 549	436	342	5 113	909	1 670	1 425
2010	5 640	455	351	5 185	833	1 550	1 786
2012	6 151	439	351	5 712	637	1 361	2 805
2013	6 281	453	346	5 828	558	1 226	3 202
<b>2014 insgesamt</b>	<b>6 359</b>	<b>440</b>	<b>323</b>	<b>5 919</b>	<b>503</b>	<b>1 108</b>	<b>3 542</b>
<b><u>davon nach Stadtbereichen:</u></b>							
A Warnemünde	303	24	14	279	22	48	161
B Rostock-Heide	72	3	1	69	4	11	42
C Lichtenhagen	184	23	15	161	13	22	105
D Groß Klein	88	8	4	80	16	24	26
E Lütten Klein	203	14	11	189	25	43	96
F Evershagen	256	18	14	238	29	45	139
G Schmarl	535	105	104	430	17	65	302
H Reutershagen	524	25	18	499	31	109	298
I Hansaviertel	178	15	6	163	22	31	74
J Gartenstadt/Stadtweide	244	11	8	233	25	50	114
K Kröpeliner-Tor-Vorstadt	758	40	29	718	63	150	398
L Südstadt	346	14	6	332	33	64	193
M Biestow	38	3	3	35	4	8	18
N Stadtmitte	747	66	48	681	57	139	391
O Brinckmansdorf	638	13	4	625	56	92	410
P Dierkow-Neu	94	11	5	83	17	23	32
Q Dierkow-Ost	35	3	2	32	4	6	15
R Dierkow-West	89	6	4	83	3	18	58
S Toitenwinkel	211	9	4	202	24	28	127
T Gehlsdorf	180	7	6	173	15	31	108
U Rostock-Ost	632	20	15	612	23	101	434
0 nicht zuordenbar	4	2	2	2	-	-	1



## 628 Zulassungen und Anmeldungen von fabrikneuen Kraftfahrzeugen und Kraftfahrzeuganhängern 1991 bis 2013

Quelle: Kraftfahrt-Bundesamt, Flensburg

Jahr	Kraftfahrzeuge insgesamt	Davon							Außerdem Kraftfahrzeuganhänger
		Krafträder	Personenkraftwagen	darunter	Kraftomnibusse	Lastkraftwagen	Zugmaschinen	übrige Kraftfahrzeuge	
				Wohnmobile					
Anzahl									
1991	13 667	85	12 238	.	34	1 093	110	107	404
1992	12 907	136	11 165	.	41	1 286	134	145	459
1994	8 802	232	7 478	.	25	914	85	68	369
1996	8 005	261	6 833	.	22	735	94	60	321
1998	7 975	289	6 935	.	16	593	99	43	317
2000	6 343	299	5 358	.	8	548	99	31	370
2002	5 797	219	5 043	.	5	416	88	26	436
2004	6 159	220	5 362	.	14	411	120	32	248
2008	5 572	263	4 607	12	11	536	128	27	1 062
2009	7 126	277	6 327	11	5	426	79	12	478
2010	5 882	244	4 967	15	6	502	135	28	1 467
2011	6 350	233	5 276	18	10	639	169	23	1 224
2012	6 782	242	5 852	19	7	504	153	24	734
<b>2013</b>	<b>5 943</b>	<b>203</b>	<b>5 055</b>	<b>23</b>	<b>16</b>	<b>494</b>	<b>142</b>	<b>33</b>	<b>582</b>

## 629 Erteilung von Führerscheinen 1997 bis 2013

Quelle: Hansestadt Rostock, Stadtamt

Jahr	Führerscheine insgesamt	Davon					Fahrgastbeförderung insgesamt	Davon	
		Erst-erwerber	Erwei-terung	Umtausch/ Ersatz	Entzug	Inter-nationale Führerscheine		neu	Verlänge-rung
1997	7 499	3786	666	2 076	517	454	423	120	303
1998	8 464	4 783	880	1 854	493	454	418	134	284
1999	11 566	8 142	.	2 220	519	.	.	.	.
2000	5 761	2 680	689	1 492	533	367	327	63	264
2001	5 963	2 749	798	1 497	573	346	215	40	175
2002	5 352	2 464	522	1 533	463	370	64	54	10
2003	5 370	2 451	525	1 599	402	393	104	49	55
2004	5 447	2 426	481	1 562	489	489	163	74	89
2005	5 465	2 371	441	1 784	375	494	222	76	146
2006	5 357	2 480	556	1 443	416	462	155	75	80
2007	5 595	2 202	609	1 897	347	540	80	48	32
2008	5 973	2 165	889	2 196	172	551	74	38	36
2009	5 667	1 788	1 214	1 980	194	491	140	76	64
2010	4 931	1 587	903	1 569	214	658	196	77	119
2011	4 816	1 350	1 004	1 832	161	469	122	59	63
2012	4 999	1 258	910	2 049	187	595	51	22	29
<b>2013</b>	<b>5 102</b>	<b>1 325</b>	<b>919</b>	<b>2 085</b>	<b>156</b>	<b>617</b>	<b>57</b>	<b>23</b>	<b>34</b>

## 630 Straßenverkehrsunfälle 1995 bis 2013

Quelle: Statistisches Amt Mecklenburg-Vorpommern

Zeitraum	Straßenverkehrsunfälle <sup>1</sup>			
	insgesamt	davon		
		mit Personen- schaden	mit schwerwiegendem Sachschaden <sup>2</sup>	sonstige Unfälle unter dem Einfluss berauschender Mittel <sup>3</sup>
Anzahl				
1995	1 884	1 054	622	208
1996	1 692	987	514	191
1998	1 602	981	478	143
1999	1 588	1 025	420	143
2000	1 558	979	437	142
2001	1 355	865	355	135
2002	1 298	808	372	118
2003	1 124	725	292	107
2004	1 091	720	269	102
2005	1 072	788	210	74
2006	1 055	760	215	80
2007	1 113	822	215	76
2008	1 062	738	245	79
2009	940	701	165	74
2010	822	627	126	69
2011	810	640	102	68
2012	736	584	90	62
<b>2013</b>	<b>772</b>	<b>625</b>	<b>82</b>	<b>65</b>

<sup>1</sup> ohne die so genannten Bagatellunfälle

<sup>2</sup> ab 1995 schwerwiegende Unfälle mit Sachschaden (im engeren Sinne), d.h. Straftatbestand oder Ordnungswidrigkeit (Bußgeld) und mindestens ein Kraftfahrzeug musste abgeschleppt werden

<sup>3</sup> ab 2008 wurde die Unfallkategorie „Sonstige Unfälle unter Alkoholeinfluss“ umbenannt in „Sonstige Unfälle unter dem Einfluss berauschender Mittel“. Ein Vergleich mit zurückliegenden Berichtszeiträumen ist deshalb nur eingeschränkt möglich.

## 631 Verunglückte Personen 1995 bis 2013

Quelle: Statistisches Amt Mecklenburg-Vorpommern

Zeitraum	Verunglückte Personen				
	insgesamt	davon			
		Getötete	Verletzte insgesamt	davon	
				Schwer- verletzte	Leicht- verletzte
Personen					
1995	1 302	14	1 288	214	1 074
1996	1 250	11	1 239	236	1 003
1998	1 211	13	1 198	185	1 013
1999	1 262	14	1 248	177	1 071
2000	1 218	7	1 211	167	1 044
2001	1 095	13	1 082	117	965
2002	961	10	951	115	836
2003	891	6	885	82	803
2004	855	5	850	94	756
2005	937	4	933	78	855
2006	925	9	916	80	836
2007	1 010	7	1 003	83	920
2008	878	6	872	90	782
2009	860	4	856	70	786
2010	763	3	760	62	698
2011	736	5	731	57	674
2012	702	2	700	76	624
<b>2013</b>	<b>736</b>	<b>3</b>	<b>733</b>	<b>59</b>	<b>674</b>

## 632 Straßenverkehrsunfälle, beteiligte Verkehrsteilnehmer, Verunglückte und Unfallursachen 1991 bis 2013

Quelle: Statistisches Amt Mecklenburg-Vorpommern

Merkmal	1991	1996	2002	2004	2008	2010	2012	2013
	Anzahl/Personen							
<b>Unfälle</b>								
<b>mit Personenschaden insgesamt</b>	<b>786</b>	<b>987</b>	<b>808</b>	<b>720</b>	<b>738</b>	<b>627</b>	<b>584</b>	<b>625</b>
<u>davon:</u>								
mit Getöteten	24	11	9	4	6	3	2	3
mit Verletzten	762	976	799	716	732	624	582	622
Schwerwiegende Unfälle mit Sachschaden (im engeren Sinne)	.	514	372	269	245	126	90	82
<b>Von den Unfällen mit Personenschaden zusammen ereigneten sich auf:</b>								
Autobahnen	8	6	14	9	11	8	7	8
Bundesstraßen	148	214	159	142	34	27	34	41
Landesstraßen	54	12	31	35	160	132	114	140
Kreisstraßen	14	4	6	11	13	19	14	17
anderen Straßen	562	751	598	523	520	441	415	419
<b>An Unfällen mit Personenschaden beteiligte Verkehrsteilnehmer:</b>								
<b>Verkehrsteilnehmer insgesamt</b>	<b>1 552</b>	<b>2 021</b>	<b>1 675</b>	<b>1 461</b>	<b>1 480</b>	<b>1 258</b>	<b>1 156</b>	<b>1 262</b>
<u>darunter:</u>								
von 18 bis unter 21 Jahren	113	233	154	119	80	64	36	33
von 21 bis unter 25 Jahren	178	185	204	176	155	138	125	115
von 65 und mehr Jahren	58	61	110	128	151	140	153	158
<b>Kraftfahrzeuge insgesamt</b>	<b>1 111</b>	<b>1 525</b>	<b>1 244</b>	<b>1 074</b>	<b>1 042</b>	<b>875</b>	<b>796</b>	<b>871</b>
<u>davon:</u>								
Mofas, Kleinkrafträder (Mopeds, Mokicks)	23	8	11	-	27	32	31	26
Motorzweiräder mit amtlichen Kennzeichen	72	76	68	46	41	33	35	32
Personenkraftwagen	944	1 311	1 056	936	884	724	664	732
Kraftomnibusse, Obusse	20	22	15	13	13	9	12	18
Landwirtschaftliche Zugmaschinen	2	-	-	-	-	1	-	-
Güterkraftfahrzeuge	46	102	89	75	72	70	48	61
Übrige Kraftfahrzeuge	4	6	5	4	5	6	6	2
Fahrräder	159	253	266	278	316	263	260	263
Fußgänger	261	220	143	96	106	91	92	104
Sonstige	21	23	22	13	13	29	8	24
<b>Verunglückte Personen</b>	<b>979</b>	<b>1 250</b>	<b>961</b>	<b>855</b>	<b>878</b>	<b>763</b>	<b>702</b>	<b>736</b>
<b>Getötete Personen insgesamt</b>	<b>25</b>	<b>11</b>	<b>10</b>	<b>5</b>	<b>6</b>	<b>3</b>	<b>2</b>	<b>3</b>
<u>darunter:</u>								
unter 6 Jahren	1	-	-	-	-	-	-	-
von 6 bis unter 15 Jahren	2	-	-	-	-	-	-	-
von 18 bis unter 21 Jahren	1	1	2	1	1	-	-	-
von 21 bis unter 25 Jahren	1	-	2	-	-	-	-	-
von 65 und mehr Jahren	7	5	4	3	3	3	2	2
<u>davon:</u>								
Benutzer von:								
Motorzweirädern mit amtlichen Kennzeichen	-	-	2	-	1	-	-	1
Personenkraftwagen	9	4	2	4	1	-	-	-
Fahrrädern	4	1	-	-	2	1	-	1
Fußgänger	12	6	6	1	2	2	2	1

Fortsetzung der Tabelle 632

Merkmal	1991	1996	2002	2004	2008	2010	2012	2013
	Anzahl/Personen							
<b>Verletzte insgesamt</b>	<b>954</b>	<b>1 239</b>	<b>951</b>	<b>850</b>	<b>872</b>	<b>760</b>	<b>700</b>	<b>733</b>
<u>darunter:</u>								
unter 6 Jahren	34	24	16	20	15	15	9	18
von 6 bis unter 15 Jahren	152	146	68	42	59	71	54	45
von 18 bis unter 21 Jahren	103	161	102	88	49	41	37	26
von 21 bis unter 25 Jahren	101	147	138	104	102	89	94	78
von 65 und mehr Jahren	45	48	71	83	88	95	88	95
<u>davon:</u>								
Benutzer von:								
Mofas, Kleinkrafträdern (Mopeds, Mokicks)	25	7	9	-	28	32	32	26
Motorzweirädern mit amtlichen Kennzeichen	72	73	64	49	38	34	35	28
Personenkraftwagen	452	666	475	430	388	295	274	310
Güterkraftfahrzeugen	11	12	15	14	12	19	4	12
Fahrrädern	142	234	235	251	279	244	244	238
Fußgänger	245	208	136	92	95	79	88	97
Übrige	7	39	17	14	32	57	23	22
<b>Polizeilich festgestellte Unfallursachen bei Unfällen mit Personenschaden</b>								
<b>Fehlverhalten der Fahrzeugführer</b>	<b>880</b>	<b>1 190</b>	<b>1 052</b>	<b>1 156</b>	<b>1 103</b>	<b>803</b>	<b>745</b>	<b>862</b>
<u>darunter:</u>								
Alkoholeinfluss	79	116	77	45	50	36	36	26
Einfluss anderer berauschender Mittel <sup>1</sup>	.	.	.	.	5	-	5	1
Nicht angepasste Geschwindigkeit	150	195	107	124	84	51	40	30
Nichtbeachten der Vorfahrt	161	228	157	172	116	101	108	87
Fehler beim Abbiegen	46	53	57	88	96	58	61	71
Falsche Fahrbahnbenutzung	30	31	40	56	73	27	39	43
Ungenügender Sicherheitsabstand	67	137	109	169	131	50	47	115
Fehler beim Überholen	31	20	27	24	12	11	14	13
Falsches Verhalten gegenüber Fußgängern	73	104	44	52	33	25	34	51
<b>Fehlverhalten bei Fußgängern</b>	<b>236</b>	<b>133</b>	<b>83</b>	<b>69</b>	<b>50</b>	<b>41</b>	<b>49</b>	<b>55</b>
<u>darunter:</u>								
Alkoholeinfluss	16	30	15	12	5	5	9	8
<b>Fahrzeugbezogene Mängel (Technische Mängel, Wartungsmängel)</b>	<b>13</b>	<b>5</b>	<b>9</b>	<b>11</b>	<b>11</b>	<b>7</b>	<b>4</b>	<b>9</b>
<b>Unfallbezogene Ursachen</b>	<b>106</b>	<b>134</b>	<b>119</b>	<b>86</b>	<b>47</b>	<b>82</b>	<b>49</b>	<b>59</b>
Straßenverhältnisse	67	49	60	53	27	50	28	34
Witterungseinflüsse	3	6	6	5	6	11	7	9
Hindernisse und sonstige	36	79	53	28	14	21	14	16

<sup>1</sup> z. B. Drogen; Rauschgift

### 633 Beherbergungsstätten, Gästebetten und durchschnittliche Auslastung der Gästebetten in der Hansestadt Rostock insgesamt 1991 bis 2013

Quelle: Statistisches Amt Mecklenburg-Vorpommern

Jahr	Betriebe <sup>1</sup>		Betten <sup>1</sup>		Durchschnittliche Auslastung der Gästebetten	
	insgesamt	darunter	insgesamt	darunter	insgesamt	darunter
		geöffnete		angebotene		der angebotenen
Anzahl					in %	
<b>Beherbergungsstätten ohne Camping</b>						
1991	34	29	3 840	3 468	35,1	43,3
1994	52	41	6 126	4 596	31,1	38,1
1998	87	79	7 476	5 919	32,5	37,5
2000	88	85	8 224	6 762	34,8	39,0
2002	88	84	7 593	6 030	38,1	42,7
2004	93	86	7 765	5 787	37,5	47,8
2006	98	90	10 084	7 750	38,4	43,6
2008	104	100	9 951	8 398	38,6	45,5
2010	113	107	9 548	9 229	40,5	43,3
Jahr/Betriebsart	Betriebe <sup>1</sup>		In den Betrieben angebotene Schlafgelegenheiten <sup>1 2</sup>			
	insgesamt	darunter	insgesamt	insgesamt	durchschnittliche Auslastung Jahresteil	
		geöffnete				
	Anzahl					in %
<b>Beherbergungsstätten einschließlich Camping</b>						
2009	109	105	13 620		29,1	
2010	114	108	14 029		30,8	
2011	112	104	13 686		29,9	
2012	109	104	13 739		33,6	
<b>2013</b>	<b>110</b>	<b>105</b>	<b>14 577</b>		<b>34,7</b>	
davon:						
Hotellerie	79	75	8 283		52,3	
darunter:						
Hotels (ohne Hotels garnis)	34	32	5 595		55,3	
Hotels garnis	25	24	2 258		48,9	
Ferienunterkünfte, Campingplätze und sonstige tourismusrelevante Unterkünfte	31	30	6 294		12,4	

<sup>1</sup> Stand: Dezember

<sup>2</sup> Doppelbetten zählen als 2 Schlafgelegenheiten. Für Camping wird 1 Stellplatz in 4 Schlafgelegenheiten umgerechnet.

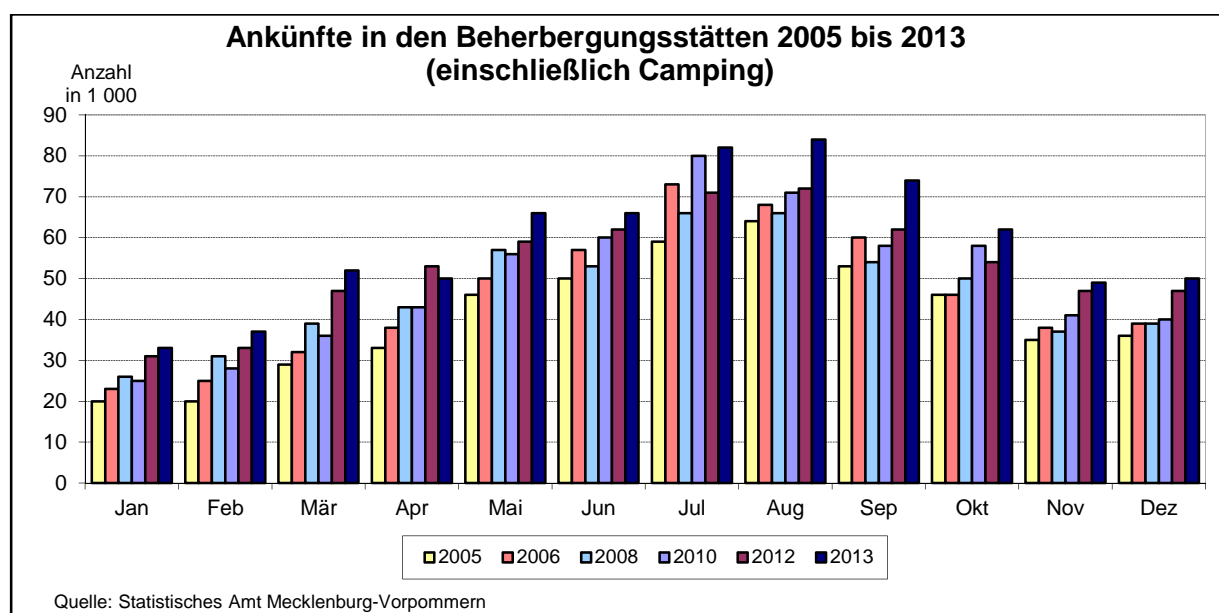

## 634 Gästeankünfte, Gästeübernachtungen und durchschnittliche Aufenthaltsdauer der Gäste in Beherbergungsstätten 1991 bis 2013

Quelle: Statistisches Amt Mecklenburg-Vorpommern

Jahr	Gästeankünfte		Gästeübernachtungen		Durchschnittliche Aufenthaltsdauer	
	insgesamt	darunter	insgesamt	darunter	insgesamt	darunter
		Gäste mit ständigem Wohnsitz außerhalb Deutschlands		Gäste mit ständigem Wohnsitz außerhalb Deutschlands		Gäste mit ständigem Wohnsitz außerhalb Deutschlands
Anzahl				Tage		
<b><u>Beherbergungen ohne Camping</u></b>						
1991 <sup>1</sup>	192 032	13 158	387 690	25 413	2,0	1,9
1992	315 320	24 966	692 771	46 200	2,2	1,9
1993	290 184	19 942	677 344	40 201	2,3	2,0
1994	304 012	20 413	712 424	40 365	2,3	2,0
1995	288 648	18 507	724 247	42 322	2,5	2,3
1996	303 406	29 298	731 223	53 296	2,4	1,8
1997	320 026	31 667	821 718	57 300	2,6	1,8
1998	348 798	43 523	864 895	72 843	2,5	1,7
1999	391 801	55 046	965 340	96 770	2,5	1,8
2000	420 872	62 345	1 036 697	111 825	2,5	1,8
2001	433 264	61 649	1 078 511	109 466	2,5	1,8
2002	417 263	57 169	1 058 129	93 008	2,5	1,6
2003	471 546	52 908	1 186 340	91 402	2,5	1,7
2004	422 728	53 607	1 068 096	89 738	2,5	1,7
2005	474 822	53 362	1 195 913	97 982	2,5	1,8
2006	530 8 50	58 711	1 371 915	127 546	2,6	2,2
2007	551 871	59 263	1 441 241	135 899	2,6	2,3
2008	547 300	60 783	1 396 170	157 303	2,6	2,6
2009	535 667	49 824	1 365 205	104 213	2,5	2,1
2010	579 342	55 303	1 459 514	112 734	2,5	2,0
<b><u>Beherbergungen einschließlich Camping</u></b>						
2005	490 224	.	1 261 138	.	2,6	.
2006	547 961	.	1 445 237	.	2,6	.
2007	564 323	.	1 505 133	.	2,7	.
2008	561 578	.	1 455 800	.	2,6	.
2009	550 874	51 171	1 426 507	107 669	2,6	2,1
2010	594 554	56 385	1 530 961	116 101	2,6	2,1
2011	594 025	55 257	1 512 567	108 385	2,5	2,0
2012	637 088	61 832	1 702 162	156 135	2,7	2,5
<b>2013 insgesamt</b>	<b>706 068</b>	<b>61 342</b>	<b>1 817 669</b>	<b>141 431</b>	<b>2,6</b>	<b>2,3</b>
<u>davon:</u>						
Hotellerie	631 321	57 705	1 530 109	132 663	2,4	2,3
<u>davon:</u>						
Hotels						
(ohne Hotels garnis)	487 360	46 280	1 120 369	82 355	2,3	1,8
Hotels garnis	130 286	11 107	364 078	48 987	2,8	4,4
Gasthöfe und Pensionen	13 675	318	45 662	1 321	3,3	4,2
Ferienunterkünfte, Campingplätze und sonstige tourismusrelevante Unterkünfte	74 747	3 637	287 560	8 768	3,8	2,4

<sup>1</sup> Mai bis Dezember

## 635 Gästeankünfte und Gästeübernachtungen in der Hotellerie nach Betriebsarten 1992 bis 2013

Quelle: Statistisches Amt Mecklenburg-Vorpommern

Jahr	Hotellerie	Davon in		
		Hotels	Hotels garnis	Gasthöfe und Pensionen
Anzahl				
<b><u>Gästeankünfte</u></b>				
1992	281 193	268 778	6 382	6 033
1994	258 986	219 261	26 991	12 734
1996	252 917	198 873	30 860	23 184
1998	287 405	220 757	35 609	31 039
2000	356 871	307 001	31 055	18 815
2001	377 249	321 724	36 313	19 212
2002	346 659	293 336	33 026	20 297
2003	394 167	328 765	45 640	19 762
2004	350 599	282 990	48 216	19 393
2005	396 406	317 382	57 451	21 573
2006	457 259	362 993	74 955	19 311
2007	481 990	380 633	80 344	21 013
2008	492 419	388 510	84 846	19 063
2009	471 184	355 441	96 879	18 864
2010	526 678	401 601	108 789	16 288
2011	522 085	395 483	111 211	15 391
2012	556 528	421 465	122 313	12 750
<b>2013</b>	<b>631 321</b>	<b>487 360</b>	<b>130 286</b>	<b>13 675</b>
<b><u>Gästeübernachtungen</u></b>				
1992	551 411	526 683	15 816	8 912
1994	505 143	422 797	58 757	23 589
1996	517 884	404 325	69 767	43 792
1998	606 106	457 188	84 101	64 817
2000	780 970	647 443	88 273	45 254
2001	838 681	688 131	100 158	50 392
2002	785 757	642 906	93 792	49 059
2003	906 465	725 618	127 916	52 931
2004	802 034	635 035	115 543	51 456
2005	917 452	703 042	153 245	61 165
2006	1 117 015	803 212	257 493	56 310
2007	1 183 066	860 759	261 392	60 915
2008	1 210 512	865 561	292 099	52 852
2009	1 156 960	838 045	264 213	54 702
2010	1 273 299	945 626	280 304	47 369
2011	1 260 972	918 507	298 914	43 551
2012	1 375 421	979 961	351 202	44 258
<b>2013</b>	<b>1 530 109</b>	<b>1 120 369</b>	<b>364 078</b>	<b>45 662</b>

## 636 Beherbergungsstätten, Gästebetten und durchschnittliche Auslastung der Gästebetten im Seebad Warnemünde <sup>1</sup> 1996 bis 2012

Quelle: Statistisches Amt Mecklenburg-Vorpommern

Jahr	Betriebe <sup>2</sup>		Betten <sup>2</sup>		Durchschnittliche Auslastung der Gästebetten	
	insgesamt	darunter	insgesamt	darunter	insgesamt	darunter
		geöffnete		angebotene		der angebotenen
Anzahl					in %	
<b>Beherbergungsstätten ohne Camping</b>						
1996	45	38	4 058	2 635	29,6	36,6
1998	56	50	4 740	3 237	30,9	37,6
2000	56	53	4 925	3 512	34,0	40,9
2002	59	55	5 063	3 506	36,4	43,2
2004	61	54	5 253	3 278	36,2	.
2006	63	56	6 097	4 105	36,2	43,6
2007	67	63	6 153	4 523	37,3	46,6
2008	65	62	6 122	4 666	35,2	45,7
2009	66	63	6 295	4 888	35,9	46,8
Jahr/Betriebsart	Betriebe <sup>2</sup>		In den Betrieben angebotene Schlafgelegenheiten <sup>2 3</sup>		durchschnittliche Auslastung Jahresteil	
	insgesamt	darunter	insgesamt	insgesamt	in %	
		geöffnete				
Anzahl					in %	
<b>Beherbergungsstätten einschließlich Camping</b>						
2010	67	64	9 816	26,6		
2011	65	60	9 766	24,7		
2012	65	63	9 865	27,9		
<b>2013</b>	<b>67</b>	<b>64</b>	<b>10 267</b>	<b>29,4</b>		
davon:						
Hotellerie	42	40	4 216	56,3		
davon:						
Hotels (ohne Hotels garnis)	20	19	3 256	60,1		
Hotels garnis	9	8	677	45,5		
Gasthöfe und Pensionen	13	13	283	.		
Ferienunterkünfte, Campingplätze und sonstige tourismusrelevante Unterkünfte	25	24	6 051	11,0		

<sup>1</sup> Seebad Warnemünde einschließlich Markgrafenheide, Hohe Düne und Diedrichshagen

<sup>2</sup> Stand: Dezember

<sup>3</sup> Doppelbetten zählen als 2 Schlafgelegenheiten. Für Camping wird 1 Stellplatz in 4 Schlafgelegenheiten umgerechnet

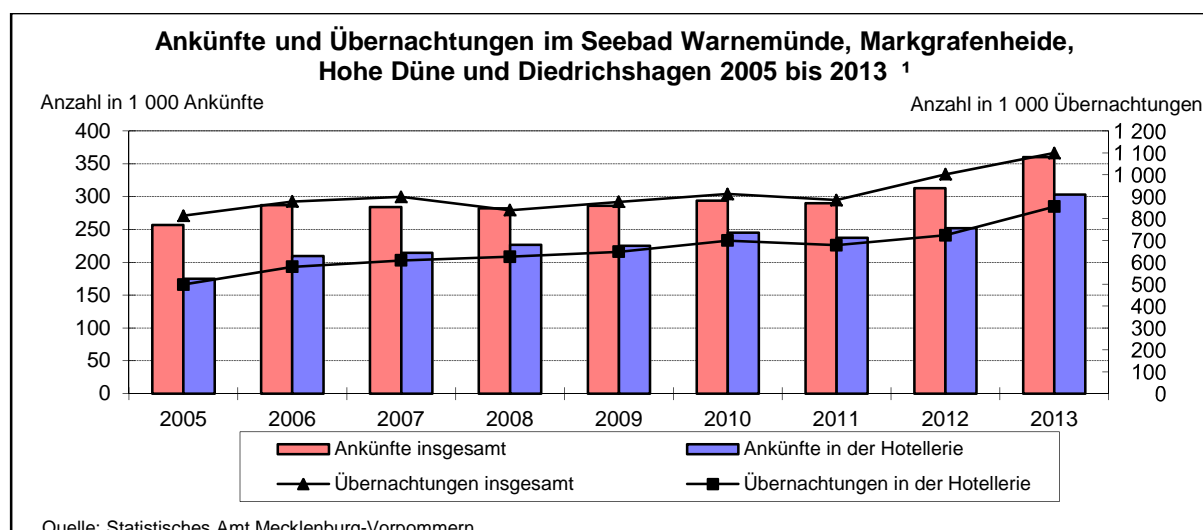

<sup>1</sup> einschließlich Camping



## 637 Gästeankünfte, Gästeübernachtungen und durchschnittliche Aufenthaltsdauer der Gäste im Seebad Warnemünde <sup>1</sup> 1996 bis 2013

Quelle: Statistisches Amt Mecklenburg-Vorpommern

Jahr/Betriebsart	Gästeankünfte	Gästeübernachtungen	Durchschnittliche Aufenthaltsdauer
	Anzahl		Tage
<b><u>Beherbergungen ohne Camping</u></b>			
2001	193 172	645 914	3,3
2002	208 025	674 759	3,2
2003	228 314	720 880	3,2
2004	222 452	699 065	3,1
2005	241 652	747 315	3,1
2006	270 190	804 175	3,0
2007	271 208	834 990	3,1
2008	267 783	778 418	2,9
2009	271 005	814 631	3,0
2010	278 925	840 304	3,0
<b><u>Beherbergungen einschließlich Camping</u></b>			
2005	257 054	812 540	3,2
2006	287 301	877 497	3,1
2007	283 660	898 882	3,2
2008	282 061	838 048	3,0
2009	286 212	875 933	3,1
2010	294 137	911 751	3,1
2011	289 732	884 321	3,1
2012	313 317	1 001 908	3,2
<b>2013 insgesamt</b>	<b>359 933</b>	<b>1 098 856</b>	<b>3,1</b>
<u>davon:</u>			
Hotellerie	302 510	853 908	2,8
<u>davon:</u>			
Hotels	253 201	703 552	2,8
Hotels garnis	39 159	114 596	2,9
Gasthöfe und Pensionen	10 150	35 760	3,5
Ferienunterkünfte, Campingplätze und sonstige tourismusrelevante Unterkünfte	57 423	244 948	4,3
<u>darunter:</u>			
Ferienzentren, Ferienhäuser und Ferienwohnungen	21 204	100 080	4,7
<b><u>darunter: in der Hotellerie nach Jahren</u></b>			
2003	159 049	463 831	2,9
2004	139 504	416 041	2,9
2005	156 655	497 786	3,2
2006	209 360	579 555	2,8
2007	214 657	608 488	2,8
2008	226 445	625 372	2,8
2009	225 082	648 247	3,0
2010	245 024	699 131	2,9
2011	237 238	677 675	2,9
2012	252 087	723 191	2,9
<b>2013</b>	<b>302 510</b>	<b>853 908</b>	<b>2,8</b>

<sup>1</sup> Seebad Warnemünde einschließlich Markgrafeneide, Hohe Düne und Diedrichshagen

## 638 Gästeankünfte und Gästeübernachtungen in Beherbergungsstätten nach ausgewählten Herkunftsländern - ohne Camping - 1992 bis 2009

Quelle: Statistisches Amt Mecklenburg-Vorpommern

Herkunftsland (ständiger Wohnsitz)	1992	1996	2000	2004	2006	2008	2009
	Anzahl						
<b><u>Gästeankünfte</u></b>							
<b>Bundesrepublik Deutschland</b>	<b>290 354</b>	<b>274</b>	<b>358 527</b>	<b>369 121</b>	<b>472 139</b>	<b>486 517</b>	<b>485 843</b>
<b>Ausland</b>							
<b>Europäisches Ausland insgesamt</b>	<b>23 205</b>	<b>27 376</b>	<b>55 463</b>	<b>51 162</b>	<b>54 381</b>	<b>54 939</b>	<b>44 091</b>
<u>darunter:</u>							
Dänemark	3 784	9 203	8 826	2 215	4 957	5 838	4 549
Finnland	445	371	3 450	3 590	3 209	3 013	2 379
Frankreich	1 073	757	1 582	926	1 302	1 545	1 344
Vereinigtes Königreich	863	897	1 917	1 090	1 451	1 452	1 052
Italien	678	455	909	1 015	1 400	1 522	1 204
Niederlande	1 457	1 547	2 185	1 902	2 525	3 314	3 140
Norwegen	1 402	941	2 136	1 088	1 381	1 477	1 118
Österreich	914	1 384	1 428	1 543	2 047	2 466	2 272
Polen	603	772	568	709	2 205	2 545	1 542
Russland	-	-	545	490	723	1 959	1 271
Schweden	8 366	6 470	27 697	31 240	25 421	20 727	16 280
Schweiz	938	1 513	2 039	3 073	3 500	3 533	3 202
<b>Afrika insgesamt</b>	<b>74</b>	<b>87</b>	<b>146</b>	<b>158</b>	<b>142</b>	<b>277</b>	<b>192</b>
<b>Asien insgesamt</b>	<b>442</b>	<b>513</b>	<b>729</b>	<b>587</b>	<b>988</b>	<b>1 526</b>	<b>1 235</b>
<u>darunter:</u> Japan	123	152	227	219	314	317	247
<b>Amerika insgesamt</b>	<b>1 073</b>	<b>1 148</b>	<b>5 021</b>	<b>1 232</b>	<b>2 649</b>	<b>2 164</b>	<b>1 696</b>
<u>darunter:</u> USA	791	955	4 597	677	2 198	1 581	1 195
<b>Australien insgesamt</b>	<b>90</b>	<b>105</b>	<b>170</b>	<b>126</b>	<b>265</b>	<b>700</b>	<b>260</b>
<b>ohne Angaben</b>	<b>82</b>	<b>69</b>	<b>816</b>	<b>342</b>	<b>286</b>	<b>1 177</b>	<b>2 350</b>
<b>Ausland insgesamt</b>	<b>24 966</b>	<b>29 298</b>	<b>62 345</b>	<b>53 607</b>	<b>58 711</b>	<b>60 783</b>	<b>49 824</b>
<b>Insgesamt</b>	<b>315 320</b>	<b>303 406</b>	<b>420 872</b>	<b>422 728</b>	<b>530 850</b>	<b>547 300</b>	<b>535 667</b>
<b><u>Gästeübernachtungen</u></b>							
<b>Bundesrepublik Deutschland</b>	<b>646 571</b>	<b>677 927</b>	<b>924 872</b>	<b>978 358</b>	<b>1 244 369</b>	<b>1 238 867</b>	<b>1 260 992</b>
<b>Ausland</b>							
<b>Europäisches Ausland insgesamt</b>	<b>42 353</b>	<b>47 627</b>	<b>99 391</b>	<b>83 103</b>	<b>117 384</b>	<b>143 313</b>	<b>90 751</b>
<u>darunter:</u>							
Dänemark	6 070	11 384	13 878	3 311	9 162	10 696	8 319
Finnland	714	657	5 977	4 684	4 349	3 991	3 196
Frankreich	1 955	1 388	3 193	2 045	2 625	2 974	2 452
Vereinigtes Königreich	1 529	2 416	4 073	3 668	2 930	3 008	2 273
Italien	1 261	794	1 878	1 820	2 252	2 655	1 862
Niederlande	2 841	3 266	5 557	4 256	5 861	7 238	7 504
Norwegen	3 187	1 662	6 522	1 675	2 246	2 764	2 435
Österreich	1 863	2 983	3 433	3 272	4 504	5 171	5 476
Polen	2 753	2 004	1 219	1 229	22 852	34 938	10 248
Russland	-	-	1 794	1 285	1 329	3 719	2 352
Schweden	12 013	10 136	43 079	44 001	39 349	33 753	25 703
Schweiz	1 699	3 288	4 074	6 825	7 486	7 628	7 422
<b>Afrika insgesamt</b>	<b>156</b>	<b>159</b>	<b>379</b>	<b>395</b>	<b>417</b>	<b>844</b>	<b>536</b>
<b>Asien insgesamt</b>	<b>1 232</b>	<b>1 084</b>	<b>1 634</b>	<b>1 317</b>	<b>2 438</b>	<b>3 612</b>	<b>3 530</b>
<u>darunter:</u> Japan	193	261	576	397	552	663	425
<b>Amerika insgesamt</b>	<b>2 187</b>	<b>4 142</b>	<b>8 593</b>	<b>3 707</b>	<b>6 074</b>	<b>4 552</b>	<b>4 236</b>
<u>darunter:</u> USA	1 551	3 667	7 686	2 959	5 018	3 174	2 697
<b>Australien insgesamt</b>	<b>157</b>	<b>174</b>	<b>411</b>	<b>372</b>	<b>584</b>	<b>2 535</b>	<b>576</b>
<b>ohne Angaben</b>	<b>115</b>	<b>110</b>	<b>1 417</b>	<b>844</b>	<b>649</b>	<b>2 447</b>	<b>4 584</b>
<b>Ausland insgesamt</b>	<b>46 200</b>	<b>53 296</b>	<b>111 825</b>	<b>89 738</b>	<b>127 546</b>	<b>157 303</b>	<b>104 213</b>
<b>Insgesamt</b>	<b>692 771</b>	<b>731 223</b>	<b>1 036 697</b>	<b>1 068 096</b>	<b>1 371 915</b>	<b>1 396 170</b>	<b>1 365 205</b>

## 639 Gästeankünfte und Gästeübernachtungen in Beherbergungsstätten nach Herkunftsländern - einschließlich Camping - 2010 bis 2013

Quelle: Statistisches Amt Mecklenburg-Vorpommern

Herkunftsland (ständiger Wohnsitz)	Gästeankünfte			Gästeübernachtungen		
	2010	2012	2013	2010	2012	2013
	Anzahl					
<b>Bundesrepublik Deutschland</b>	<b>538 169</b>	<b>575 256</b>	<b>644 726</b>	<b>1 414 860</b>	<b>1 546 027</b>	<b>1 676 238</b>
<i>Ausland</i>						
<i>Europa</i>						
Belgien	866	978	1 127	2 216	2 874	3 078
Bulgarien	82	95	208	240	194	456
Dänemark	5 406	6 156	5 641	9 624	11 550	9 604
Estland	352	231	94	642	1 482	191
Finnland	2 775	1 269	1 005	3 744	2 113	1 524
Frankreich	1 396	1 575	1 537	2 647	3 123	2 686
Griechenland	203	118	167	446	284	391
Vereinigtes Königreich	1 415	1 229	1 642	2 890	3 119	3 311
Irland, Republik	88	62	146	183	136	254
Island	25	50	87	76	101	857
Italien	1 448	1 321	1 561	2 782	2 462	3 300
Kroatien	.	.	38	.	.	233
Lettland	190	213	157	556	481	253
Litauen	196	278	238	313	1 217	2 407
Luxemburg	195	229	277	490	597	659
Malta	18	5	7	20	7	11
Niederlande	4 379	3 068	3 952	11 307	9 817	9 415
Norwegen	1 358	1 775	1 522	2 860	3 537	2 719
Österreich	3 047	3 279	3 412	6 192	7 667	7 561
Polen	1 677	4 155	2 856	6 090	36 164	28 657
Portugal	204	166	220	549	228	266
Rumänien	170	125	174	442	385	345
Russland	1 619	1 653	1 173	3 248	3 393	2 711
Schweden	17 299	22 361	21 342	30 727	36 262	31 750
Schweiz	4 525	4 506	4 981	10 444	11 038	11 554
Slowakische Republik	131	113	179	222	234	461
Slowenien	64	40	85	118	60	156
Spanien	515	517	537	1 086	1 175	1 115
Tschechische Republik	660	700	1 160	1 883	2 207	2 905
Türkei	211	91	112	362	162	205
Ukraine	93	270	292	192	558	733
Ungarn	273	309	395	651	1 077	1 147
Zypern	4	37	36	17	59	74
Sonstige europäische Länder	505	433	434	1 271	976	867
<b>Europa insgesamt</b>	<b>51 389</b>	<b>57 407</b>	<b>56 794</b>	<b>104 530</b>	<b>144 739</b>	<b>131 856</b>
<i>Afrika</i>						
Republik Südafrika	41	35	62	100	132	115
Sonstige afrikanische Länder	162	88	162	357	330	294
<b>Afrika insgesamt</b>	<b>203</b>	<b>123</b>	<b>224</b>	<b>457</b>	<b>462</b>	<b>409</b>
<i>Asien</i>						
Arabische Golfstaaten	110	80	76	337	292	149
China, Volksrepublik und Hongkong	251	375	408	603	1 339	885
Indien	99	99	84	252	340	422
Israel	89	90	84	128	136	209
Japan	284	457	519	568	1 049	883
Südkorea	95	127	62	206	369	85
Taiwan	44	37	37	104	53	71
Sonstige asiatische Länder	428	326	297	1 031	1 137	687
<b>Asien insgesamt</b>	<b>1 400</b>	<b>1 591</b>	<b>1 567</b>	<b>3 229</b>	<b>4 715</b>	<b>3 391</b>

Fortsetzung der Tabelle 639

Herkunftsland (ständiger Wohnsitz)	Gästekünfte			Gästeübernachtungen		
	2010	2012	2013	2010	2012	2013
	Anzahl					
<u>Amerika einschließlich Mittel- und Südamerika</u>						
Kanada	202	202	258	542	618	580
USA	1 871	1 260	1 363	4 727	2 901	2 669
Mittelamerika und Karibik	86	257	99	272	441	271
Brasilien	124	150	174	228	347	320
Sonstige südamerikanische Länder	132	135	170	243	319	421
<b>Amerika einschließlich Mittel- und Südamerika insgesamt</b>	<b>2 415</b>	<b>2 004</b>	<b>2 064</b>	<b>6 012</b>	<b>4 626</b>	<b>4 261</b>
<b>Australien, Neuseeland und Ozeanien insgesamt</b>	<b>331</b>	<b>312</b>	<b>425</b>	<b>767</b>	<b>699</b>	<b>905</b>
<b>Ohne Angabe</b>	<b>647</b>	<b>395</b>	<b>268</b>	<b>1 106</b>	<b>894</b>	<b>609</b>
<b>Ausland insgesamt</b>	<b>56 385</b>	<b>61 832</b>	<b>61 342</b>	<b>116 101</b>	<b>156 135</b>	<b>141 431</b>
<b>Insgesamt</b>	<b>594 554</b>	<b>637 088</b>	<b>706 068</b>	<b>1 530 961</b>	<b>1 702 162</b>	<b>1 817 669</b>

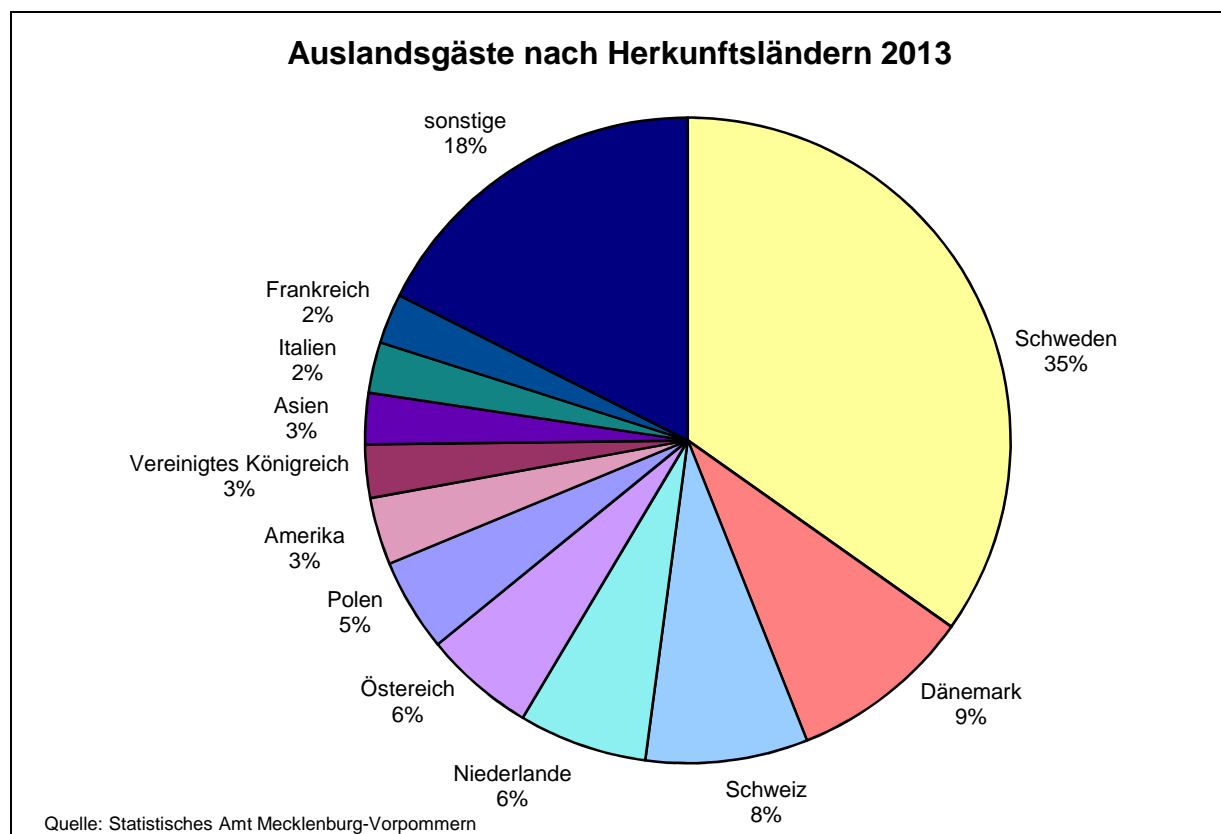

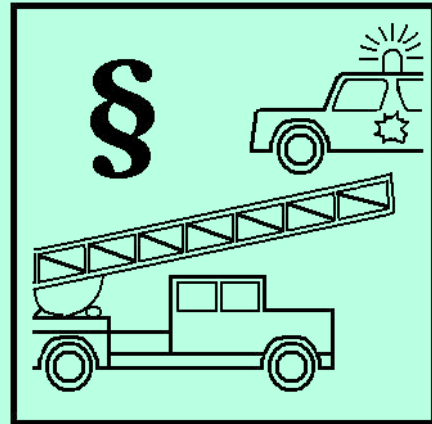

**7**

# ***Öffentliche Sicherheit***

## Vorbemerkungen

1995 änderte sich die Methode der Erfassung der **Einsätze der Feuerwehr**. Ein Vergleich zu den Vorjahren ist nicht möglich.

Die Brandarten werden danach unterschieden, welche und wie viel Löschmittel im Einsatz waren.

Kleinbrand a:	Kübelspritze oder Feuerlöscher im Einsatz
Kleinbrand b:	Maximal Einsatz eines C-Rohres
Mittelbrand:	2 bis 3 C-Rohre im Einsatz
Großbrand:	mehr als 3 C-Rohre im Einsatz

Die statistische Erfassung eines Falles in die polizeiliche **Kriminalstatistik** erfolgt nach Abschluss der polizeilichen Ermittlung und bei Abgabe des Vorganges an die Strafverfolgungsbehörde oder das Gericht. In der "Polizeilichen Kriminalstatistik" sind Staatsschutz- und Verkehrsdelikte sowie Straftaten die außerhalb der Bundesrepublik Deutschland begangen wurden, nicht enthalten.

Bei den Angaben zu den **ermittelten Tatverdächtigen** handelt es sich um eine Täterrechtzählung, d.h. jeder Täter wird in einer Delikts- bzw. Erfassungskategorie nur einmal gezählt.

Beispiel: Täter A. trat 1995 mit 5 x Ladendiebstahl und 2 x Diebstahl von Kraftwagen in Erscheinung. Statistische Erfassung erfolgt als 1 Täter zum Ladendiebstahl und 1 Täter zum Diebstahl von Kraftwagen und wird bei Diebstahl gesamt als nur 1 Täter gezählt.

Die Summe der **Straftaten der Stadtbereiche** ergibt nicht die Anzahl der Straftaten insgesamt, da nicht alle Straftaten einem Stadtbereich zugeordnet werden können, z. B. Diebstahl im Bahnverkehr.

Die Summe der Tatverdächtigen der Stadtbereiche ergibt ebenfalls nicht die Anzahl der Täter für die Hansestadt Rostock insgesamt, da z. B. ein 16-jähriger Täter, der in Warnemünde, Lütten Klein und Reutershagen in Erscheinung tritt, in diesen Stadtbereichen jeweils als ein Täter, jedoch für die Stadt nur als ein Täter erfasst wird.

	<b>Tabellen</b>	<b>Seite</b>
701	Brandeinsätze der Feuerwehr 1996 bis 2013	223
702	Fahrten des Rettungsdienstes 1995 bis 2013	223
703	Verkehrsordnungswidrigkeiten - Bereich fließender Verkehr 1996 bis 2013	224
704	Verkehrsordnungswidrigkeiten - Bereich ruhender Verkehr 1993 bis 2013	224
705	Allgemeine Ordnungswidrigkeiten 1997 bis 2013	225
706	Bekannt gewordene Straftaten der Kriminalität 1992 bis 2013	226
707	Bekannt gewordene Straftaten, Aufklärungsquote und Tatverdächtige nach ausgewählten Altersgruppen 2013	227
708	Bekannt gewordene Straftaten nach Stadtbereichen 2000 bis 2013	227
709	Kriminalstatistik nach Stadtbereichen 2012 und 2013	228
710	Kriminalstatistik der Tatverdächtigen nach Altersgruppen 1995 bis 2013	229

### **Karten und Abbildungen**

	Anteil der als Tatverdächtige ermittelten Kinder, Jugendlichen und Heranwachsenden an ermittelten Tatverdächtigen insgesamt 1996, 2006 und 2013	225
	Straftaten und Aufklärungsquoten insgesamt 1992 bis 2013	226
	Ermittelte Tatverdächtige nach Altersgruppen 2013	229





## 701 Brandeinsätze der Feuerwehr 1996 bis 2013

Quelle: Hansestadt Rostock, Brandschutz- und Rettungsamt

Merkmal	Einsätze								
	1996	2000	2004	2008	2012	2013			
						insgesamt	davon		
							nur Berufsfeuerwehr	nur Freiwillige Feuerwehr	gemeinsame Einsätze
Anzahl									
Brände und Explosionen insgesamt	734	592	418	489	412	<b>352</b>	244	15	93
<u>davon:</u> Kleinbrände a	101	71	52	73	84	<b>80</b>	48	4	28
Kleinbrände b	554	440	315	379	311	<b>248</b>	192	10	46
Mittelbrände	63	65	43	33	15	<b>21</b>	3	1	17
Großbrände	16	16	8	4	2	<b>3</b>	1	-	2
Technische Hilfeleistungen insgesamt	441	918	1 212	1 942	1 878	<b>1 883</b>	1 750	89	44
<u>darunter:</u> Gefahrguteinsätze/Öl	.	156	87	125	113	<b>93</b>	76	9	8
Tiere/Insekten	80	510	763	1 211	1 011	<b>958</b>	954	-	4
Sonstige Einsätze	.	791	1 159	1 869	1 323	<b>125</b>	122	1	2
Fehlalarmierungen	1 424	497	689	942	1 197	<b>1 312</b>	1 002	19	291
<u>davon:</u> Blinde Alarme	1 250	364	114	130	126	<b>190</b>	124	1	65
Böswillige Alarme	71	24	21	25	22	<b>21</b>	16	-	5
Durch Brandmeldeanlagen	103	109	224	238	284	<b>264</b>	233	-	31
Sonstiges	.	.	.	549	765	<b>837</b>	629	18	190

## 702 Fahrten des Rettungsdienstes 1995 bis 2013

Quelle: Hansestadt Rostock, Brandschutz- und Rettungsamt

Merkmal	1995	1998	2000	2004	2006	2008	2010	2012	2013
	Anzahl								
Fahrten insgesamt	30 656	31 760	32 337	33 048	34 712	36 910	40 281	39 759	<b>40 405</b>
<u>darunter mit:</u>									
Notarztwagen	36	43	54	27	26	22	51	26	<b>17</b>
Rettungstransportwagen	13 831	15 436	16 265	17 993	19 633	22 357	24 739	24 884	<b>25 728</b>
Krankentransportwagen	10 025	8 610	8 230	6 142	6 478	5 363	6 230	6 181	<b>5 921</b>
Notarzteinsatzfahrzeuge	6 763	7 671	7 742	8 886	8 575	9 168	9 261	8 668	<b>8 739</b>
Transportierte Personen insgesamt	.	29 398	29 823	26 392	27 568	.	31 177	29 908	<b>30 501</b>
<u>davon:</u>									
männlich	.	14 679	14 813	13 726	14 169	.	15 280	14 801	<b>15 344</b>
weiblich	.	14 719	15 010	12 666	13 399	.	15 897	15 107	<b>15 157</b>

### 703 Verkehrsordnungswidrigkeiten - Bereich fließender Verkehr 1996 bis 2013

Quelle: Hansestadt Rostock, Stadtamt

Zeitraum	Abhängig gewordene Bußgeld- verfahren insgesamt	Darunter				
		mit Fahrverbot	Geschwin- digkeits- überschrei- tungen	Fahren bei Rot-/ Wechsel- licht	Verkehrs- unfälle	Alkohol
1996	8 667	1 002	4 271	207	1 067	74
1998	16 933	1 076	9 916	272	1 546	168
2000	16 850	862	10 363	1 001	1 877	162
2002	21 050	911	9 411	1 267	1 330	163
2003	22 770	1 074	10 644	1 206	1 166	220
2004	26 000	1 388	13 586	1 515	1 269	282
2005	25 850	1 384	14 613	1 719	1 165	279
2006	25 672	1 351	13 060	3 020	1 187	185
2007	25 320	1 275	12 931	3 508	1 362	127
2008	24 182	1 278	11 106	3 323	1 220	195
2009	25 223	1 322	13 760	2 788	1 292	212
2010	23 590	946	14 734	2 165	1 202	244
2011	25 836	870	16 957	2 086	1 304	249
2012	31 520	912	22 203	1 907	1 063	248
<b>2013</b>	<b>29 631</b>	<b>824</b>	<b>22 332</b>	<b>1 437</b>	<b>1 351</b>	<b>251</b>

### 704 Verkehrsordnungswidrigkeiten - Bereich ruhender Verkehr 1993 bis 2013

Quelle: Hansestadt Rostock, Stadtamt

Zeitraum	Ausgestellte Verwarnungen wegen unzulässigen Parkens insgesamt	Darunter			
		auf Geh- und Radwegen	in Fußgängerzonen	an Parkuhren und Parkschein- automaten	auf Behinderten- parkplätzen
Anzahl					
1993	69 628	21 720	5 117	10 295	2 427
1994	76 974	22 037	5 847	15 396	1 894
1996	86 582	22 442	7 544	14 270	2 176
1998	93 103	17 925	4 576	16 654	1 669
1999	106 772	21 553	5 336	18 518	1 930
2000	123 813	24 472	1 892	25 295	2 113
2002	103 714	19 292	3 061	22 604	1 066
2003	109 792	19 202	4 356	26 896	1 188
2004	105 253	14 612	2 808	32 208	948
2005	108 717	13 532	2 601	37 082	1 075
2006	115 625	14 691	2 648	36 808	937
2007	115 130	14 346	2 770	38 466	856
2008	128 438	14 495	1 996	50 226	955
2009	125 188	12 394	1 612	49 904	926
2010	115 119	11 946	2 151	43 474	668
2011	132 756	14 438	1 710	53 496	825
2012	104 862	12 204	1 420	39 827	673
<b>2013</b>	<b>91 929</b>	<b>16 076</b>	<b>1 642</b>	<b>29 328</b>	<b>641</b>

## 705 Allgemeine Ordnungswidrigkeiten 1997 bis 2013

Quelle: Hansestadt Rostock, Stadtamt

Merkmal	1997	2000	2004	2006	2008	2012	2013
	Anzahl						
Anzeigen insgesamt	9 785	5 211	6 469	3 947	3 567	3 646	<b>2 413</b>
<u>darunter Verstoß gegen</u>							
Grünflächensatzung	8 127	2 879	3 110	1 470	2 124	2 395	<b>1 517</b>
Kreislaufwirtschafts- und Abfallgesetz	46	37	71	93	61	69	<b>67</b>
Landesbauordnung	48	44	37	22	26	11	<b>11</b>
Gewerbeordnung/Gaststättengesetz	127	75	116	51	62	32	<b>53</b>
Gefahrgutgesetz/Gefahrgutverordnung Straße	35	15	37	53	30	33	<b>43</b>
Hundesteuersatzung/Hundeverordnung	70	94	148	68	28	70	<b>61</b>
Landesmeldegesetz	284	330	925	451	285	171	<b>143</b>
Personalausweisgesetz	32	259	529	715	129	90	<b>50</b>
Straßen- und Wegegesetz	323	183	477	450	339	294	<b>35</b>
Waffengesetz	34	30	20	8	24	77	<b>55</b>
Wohngeldgesetz	.	449	258	18	1	4	<b>25</b>

### Anteil der als Tatverdächtige ermittelten Kinder, Jugendlichen und Heranwachsenden an ermittelten Tatverdächtigen insgesamt 1996, 2006 und 2013

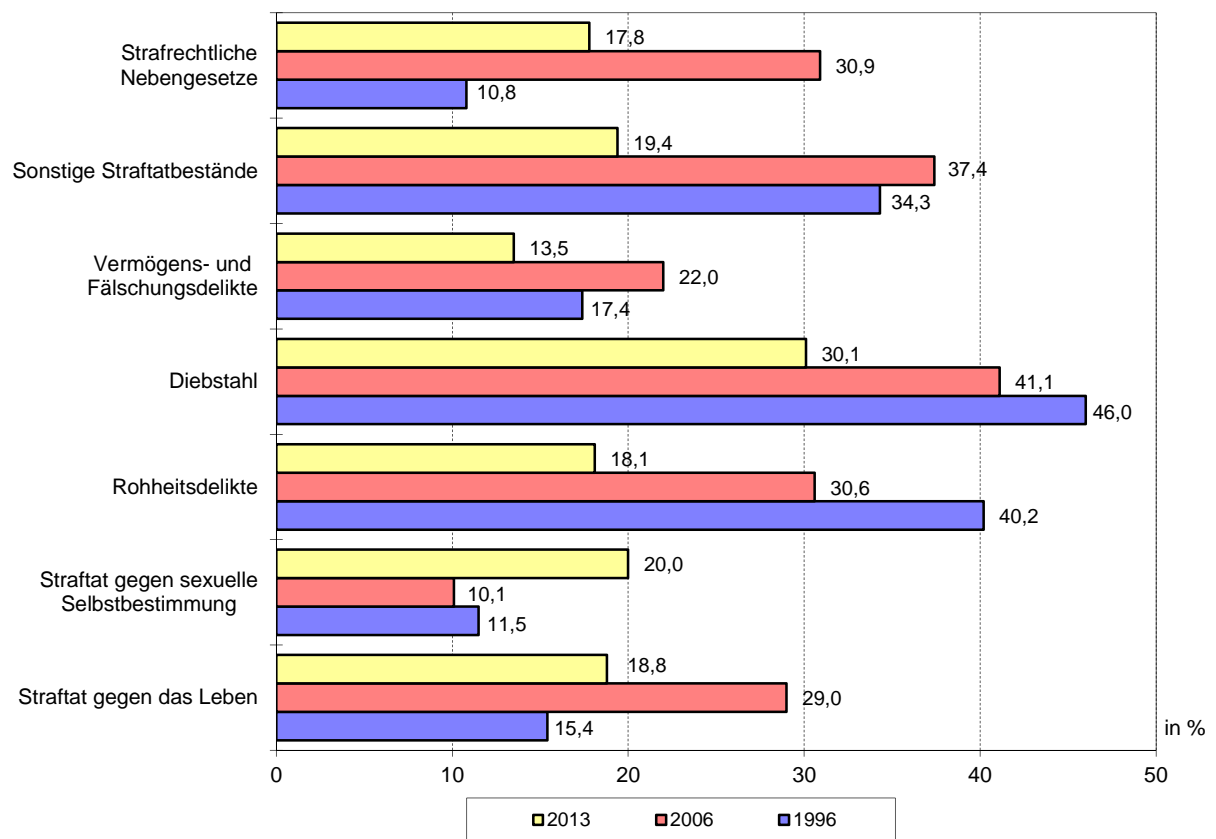

## 706 Bekannt gewordene Straftaten der Kriminalität 1992 bis 2013

Quelle: Polizeipräsidium Rostock, Dezernat 2

Straftat	1992		1998		2004		2008		2012		2013	
	Er-fasste Fälle	Auf-klä-rungs-quote	Er-fasste Fälle	Auf-klä-rungs-quote	Er-fasste Fälle	Auf-klä-rungs-quote	Er-fasste Fälle	Auf-klä-rungs-quote	Er-fasste Fälle	Auf-klä-rungs-quote	Er-fasste Fälle	Auf-klä-rungs-quote
	Anzahl	in %	Anzahl	in %	Anzahl	in %	Anzahl	in %	Anzahl	in %	Anzahl	in %
Straftat gegen das Leben	16	87,5	7	85,7	9	100	12	100	12	100	11	100
Straftat gegen sexuelle Selbstbestimmung	72	51,4	153	78,4	177	89,8	147	81,0	158	76,6	127	86,6
Rohheitsdelikte/ persönliche Freiheit	1 786	64,6	2 450	73,3	2 525	81,6	2 385	81,5	2 248	81,0	2 203	82,7
Diebstahl insgesamt	21 634	27,4	20 785	24,2	13 065	37,5	8 912	29,1	7 317	30,2	7 042	25,8
Straftat gegen Vermögen/Fälschung	1 022	75,0	2 433	70,4	7 515	87,4	5 205	87,7	5 120	87,6	4 525	84,8
Sonstige Straftaten nach Strafgesetzbuch	6 487	20,7	5 405	38,5	4 508	55,7	4 697	48,6	4 570	41,7	4 111	44,1
Strafrechtliche Nebengesetze	301	94,4	650	96,8	881	97,2	579	92,6	1 050	96,2	1 040	95,5
<b>Insgesamt</b>	<b>31 318</b>	<b>30,4</b>	<b>31 883</b>	<b>35,7</b>	<b>28 680</b>	<b>59,5</b>	<b>21 937</b>	<b>54,9</b>	<b>20 475</b>	<b>56,5</b>	<b>19 059</b>	<b>54,6</b>

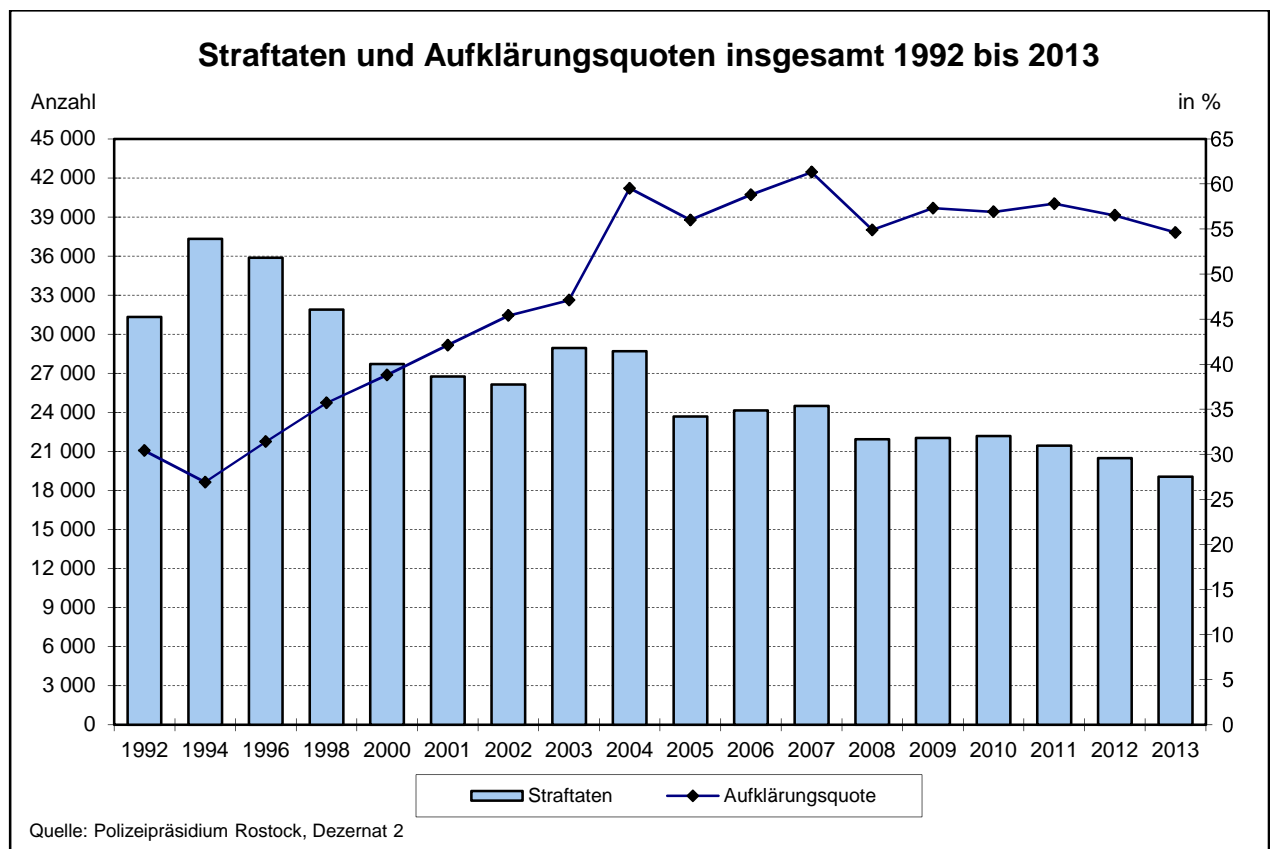

## 707 Bekannt gewordene Straftaten, Aufklärungsquote und Tatverdächtige nach ausgewählten Altersgruppen 2013

Quelle: Polizeipräsidium Rostock, Dezernat 2

Straftat	Erfasste Fälle	Anteil an allen Straftaten	Aufgeklärte Fälle	Aufklärungsquote	Ermittelte Tatverdächtige					
					insgesamt	und zwar				
						Frauen	Kinder unter 14 Jahren	Jugendliche 14 bis unter 18 Jahren	Heranwachsende 18 bis unter 21 Jahren	Ausländer
Anzahl	in %	Anzahl	in %	Personen						
Straftat gegen das Leben	11	0,1	11	100,0	16	.	-	-	3	.
Straftat gegen sexuell Selbstbestimmung	127	0,6	110	86,6	100	7	5	6	9	8
Rohheitsdelikte/ persönliche Freiheit	2 203	11,6	1 822	82,7	1 612	281	46	143	103	129
Diebstahl ohne erschwerende Umstände §§ 242, 247, 244a-c StGB	3 174	16,7	1 363	42,9	1 229	391	151	139	72	145
Diebstahl unter erschwerenden Umständen §§ 243-244a StGB	3 868	20,3	454	11,7	328	39	18	47	42	53
Straftat gegen Vermögen/ Fälschung	4 525	23,7	3 837	84,8	2 726	842	7	99	262	170
Sonstige Straftaten nach Strafgesetzbuch	4 111	21,6	1 814	44,1	1 492	316	58	122	109	73
Strafrechtliche Nebengesetze	1 040	5,5	993	95,5	1 017	178	29	77	75	392
<b>Insgesamt</b>	<b>19 059</b>	<b>100,0</b>	<b>10 404</b>	<b>54,6</b>	<b>7 070</b>	<b>1 839</b>	<b>282</b>	<b>481</b>	<b>549</b>	<b>859</b>

## 708 Bekannt gewordene Straftaten nach Stadtbereichen 2000 bis 2013

Quelle: Polizeipräsidium Rostock, Dezernat 2

Stadtbereich	Straftaten nach Stadtbereichen								
	2000	2002	2004	2006	2008	2009	2010	2012	2013
	Anzahl								
A Warnemünde	1 740	1 528	1 516	1 431	973	937	857	940	<b>776</b>
B Rostock-Heide	186	554	458	613	86	143	157	147	<b>130</b>
C Lichtenhagen	1 606	1 223	1 490	1 647	888	876	975	958	<b>894</b>
D Groß Klein	1 392	943	1 284	941	1 018	903	925	1 130	<b>960</b>
E Lütten Klein	3 273	3 082	3 191	2 637	2 107	2 204	2 508	2 075	<b>1 903</b>
F Evershagen	1 633	1 432	1 655	1 361	1 327	1 466	1 327	1 431	<b>1 297</b>
G Schmarl	1 555	1 097	1 287	1 044	807	754	815	869	<b>923</b>
H Reutershagen	2 179	1 819	2 283	1 366	1 252	1 368	1 391	1 116	<b>1 063</b>
I Hansaviertel	998	726	591	697	619	673	801	723	<b>677</b>
J Gartenstadt/Stadtweide	228	281	267	227	119	166	153	257	<b>219</b>
K Kröpelinertor-Vorstadt	2 201	2 732	2 776	2 224	2 316	2 676	2 612	2 397	<b>2 079</b>
L Südstadt	1 936	1 582	1 645	1 476	1 347	1 594	1 320	1 047	<b>1 151</b>
M Biestow	82	57	109	190	84	79	85	66	<b>101</b>
N Stadtmitte	4 177	4 239	4 958	4 403	3 037	3 383	3 464	2 976	<b>2 679</b>
O Brinckmansdorf	478	631	708	460	428	342	317	547	<b>553</b>
P Dierkow-Neu	1 361	1 580	1 449	929	1 131	1 235	834	993	<b>866</b>
Q Dierkow-Ost	151	179	152	195	203	244	144	44	<b>81</b>
R Dierkow-West	174	87	129	122	144	150	170	103	<b>126</b>
S Toitenwinkel	1 508	1 753	1 673	1 853	1 103	1 278	1 125	940	<b>913</b>
T Gehlsdorf	174	163	256	183	157	211	198	155	<b>333</b>
U Rostock-Ost	265	238	240	241	253	227	214	218	<b>188</b>
nicht zuordenbar	.	.	.	.	2 538	1 109	1 794	1 343	<b>1 147</b>
<b>Insgesamt</b>	<b>27 707</b>	<b>26 140</b>	<b>28 680</b>	<b>24 136</b>	<b>21 937</b>	<b>22 018</b>	<b>22 186</b>	20 475	<b>19 059</b>

## 709 Kriminalstatistik nach Stadtbereichen 2012 und 2013

Quelle: Polizeipräsidium Rostock, Dezernat 2

Stadtbereich	Straftaten		Aufgeklärte Fälle		Ermittelte Tatverdächtige					
					insgesamt	je 1 000 Einwohner	und zwar			
	Kinder unter 14 Jahren	Jugendliche 14 bis unter 18 Jahren	Heranwachsende 18 bis unter 21 Jahren	Ausländer						
	2012	2013								
Anzahl		in %		Personen						
A Warnemünde	940	776	270	34,8	271	34,5	-	26	14	27
B Rostock-Heide	147	130	36	27,7	40	25,6	-	.	.	4
C Lichtenhagen	958	894	491	54,9	420	29,5	23	37	54	19
D Groß Klein	1 130	960	540	56,3	433	33,6	35	56	29	21
E Lütten Klein	2 075	1 903	1 268	66,6	1 007	59,3	54	74	95	74
F Evershagen	1 431	1 297	749	57,8	564	34,0	27	35	40	33
G Schmarl	869	923	540	58,5	437	51,9	32	32	31	29
H Reutershagen	1 116	1 063	591	55,6	509	28,1	12	38	53	27
I Hansaviertel	723	677	305	45,1	303	35,6	-	17	31	22
J Gartenstadt/ Stadtweide	257	219	91	41,6	85	25,8	.	9	9	28
K Kröpeliner-Tor- Vorstadt	2 397	2 079	1 014	48,8	841	43,3	10	52	80	72
L Südstadt	1 047	1 151	512	44,5	465	31,6	17	30	36	17
M Biestow	66	101	26	25,7	27	9,5	-	4	.	3
N Stadtmitte	2 976	2 679	1 496	55,8	1 245	67,3	29	96	104	128
O Brinckmansdorf	547	553	237	42,9	249	30,5	7	8	22	21
P Dierkow-Neu	993	866	536	61,9	444	42,0	17	21	36	15
Q Dierkow-Ost	44	81	50	61,7	52	47,5	-	6	4	.
R Dierkow-West	103	126	78	61,9	84	71,7	.	8	12	11
S Toitenwinkel	940	913	541	59,3	463	34,9	31	38	23	27
T Gehlsdorf	155	333	233	70,0	74	17,5	-	.	4	.
U Rostock-Ost	218	218	84	44,7	78	65,9	.	4	3	13
<b>Insgesamt</b>	<b>20 475</b>	<b>19 059</b>	<b>10 404</b>	<b>54,6</b>	<b>7 070</b>	<b>34,7</b>	<b>282</b>	<b>481</b>	<b>549</b>	<b>859</b>

## 710 Kriminalstatistik der Tatverdächtigen nach Altersgruppen 1995 bis 2013

Quelle: Polizeipräsidium Rostock, Dezernat 2

Jahr	Ermittelte Tatverdächtige									
	insgesamt		davon							
			Kinder unter 14 Jahren		Jugendliche 14 bis unter 18 Jahren		Heranwachsende 18 bis unter 21 Jahren		Erwachsene 21 Jahre und älter	
	Anzahl	in %	Anzahl	in %	Anzahl	in %	Anzahl	in %	Anzahl	in %
1995	8 128	100	698	8,6	1 543	19,0	893	11,0	4 994	61,4
1996	9 300	100	768	8,3	1 638	17,6	1 066	11,5	5 828	62,6
1998	8 255	100	699	8,5	1 299	15,7	1 043	12,6	5 214	63,2
2000	7 128	100	499	7,0	1 176	16,5	1 013	14,2	4 440	62,3
2001	7 176	100	566	7,9	1 245	17,3	898	12,5	4 467	62,2
2002	7 290	100	479	6,6	1 060	14,5	956	13,1	4 795	65,8
2003	7 303	100	345	4,7	1 067	14,6	995	13,6	4 896	67,0
2004	8 020	100	305	3,8	1 096	13,7	1 093	13,6	5 526	68,9
2005	7 408	100	271	3,7	942	12,7	1 001	13,5	5 194	70,1
2006	7 418	100	325	4,4	966	13,0	980	13,2	5 147	69,4
2007	8 204	100	283	3,4	902	11,0	1 186	14,5	5 833	71,1
2008	7.479	100	272	3,6	705	9,4	1.091	14,6	5.411	72,3
2009	7 491	100	275	3,7	594	7,9	1 026	13,7	5 596	74,7
2010	7 559	100	223	3,0	523	6,9	1 017	13,5	5 796	76,7
2011	7 784	100	264	3,4	526	6,8	900	11,6	6 094	78,3
2012	7 629	100	296	3,9	525	6,9	687	9,0	6 121	80,2
<b>2013</b>	<b>7 070</b>	<b>100</b>	<b>282</b>	<b>4,0</b>	<b>481</b>	<b>6,8</b>	<b>549</b>	<b>7,8</b>	<b>5 758</b>	<b>81,4</b>

### Ermittelte Tatverdächtige nach Altersgruppen 2013

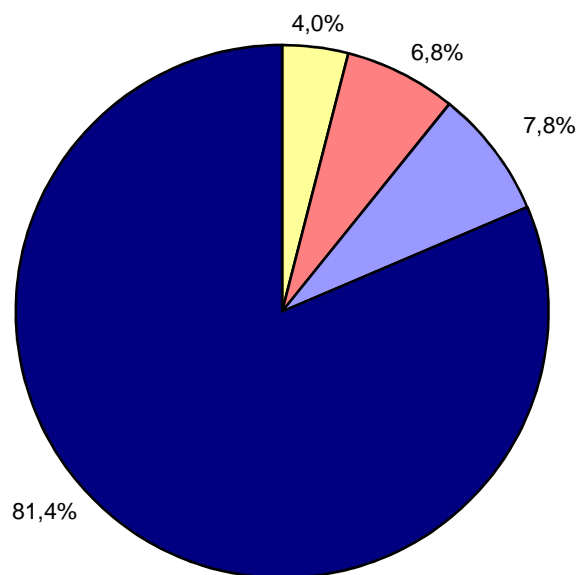

Quelle: Polizeipräsidium Rostock, Dezernat 2





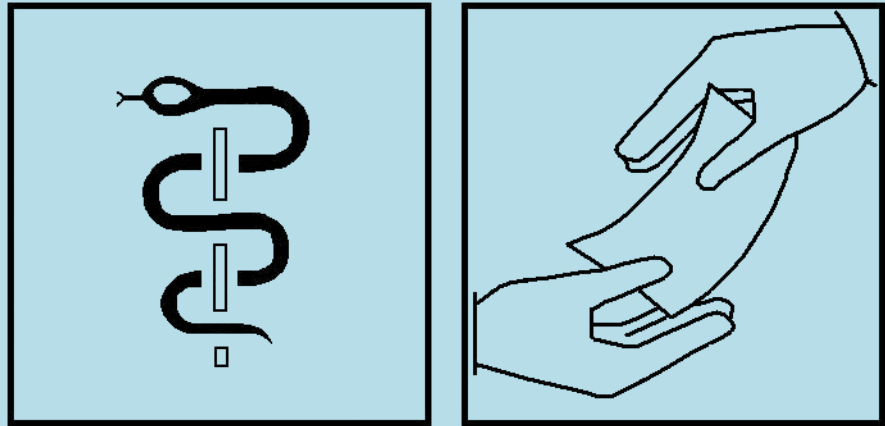

**8**

***Jugend, Gesundheits-  
und Sozialwesen***

## Vorbemerkungen

Die Auswertung der **Betreuung der Kinder in den Kindertagesstätten** erfolgt aufgrund des unterschiedlichen Betreuungsschlüssels in 3 Hauptgruppen:

- betreute Kinder im Alter von 0 bis unter 3 Jahren
- betreute Kinder im Alter von 3 bis unter 6,5 Jahren
- betreute Kinder im Alter von 6,5 bis unter 10,5 Jahren

Der Beziehungszahl **Betreute Kinder je 1 000 Kinder im Alter von 3 bis unter 6,5 Jahren** wurde zu Grunde gelegt:

- bis vor 1985 : Kinder von 3 bis unter 6 Jahren plus 9/12 der 6- bis unter 7-jährigen,
- 1985 bis 1990 : Kinder von 3 bis unter 6 Jahren plus 7/12 der 6- bis unter 7-jährigen,
- ab 1991 : Kinder von 3 bis unter 6 Jahren plus 6/12 der 6- bis unter 7-jährigen.

Diese Staffelung beruht insbesondere auf den unterschiedlichen Einschulungstichtagen.

Die Statistik zum **Elterngeld** ist eine zentrale Statistik und wird vom Statistischen Bundesamt für Bund, Länder und Kreise erstellt. Sie erfasst die Angaben zu den Elterngeldbeziehenden und dem antragsbegründeten Kind. Weiter werden Angaben zur Höhe des Elterngeldanspruchs und der Berechnungsgrundlage im ersten und letzten Bezugsmonat sowie die Bezugsdauer von Elterngeld erhoben. Ab dem 01. Januar 2008 wurde die Erhebung zur Statistik zum Elterngeld von der so genannten Antragsstatistik auf die beendeten Leistungsbezüge umgestellt.

Die Angaben der **Jugendhilfestatistik 1995 bis 2012** sind amtliche Ergebnisse des Statistischen Amtes Mecklenburg-Vorpommerns.

Zu den **Krankenhäusern** der Hansestadt Rostock zählen ab 2009 das Klinikum der Universität, das Klinikum Südstadt und vier Psychiatrische Tageskliniken. Im Rahmen der Patientenbewegung sind die durchschnittliche **Verweildauer** und die durchschnittliche **Bettenausnutzung** berechnete Größen. Unter **Patientenabgang aus Krankenhäusern** werden Entlassungen aus dem Krankenhaus und Sterbefälle geführt.

Die Anzahl der Ärzte, Zahnärzte und Apotheker (Tab. 823) insgesamt, beruhen auf Angaben der Berufskammer (niedergelassene Ärzte und Zahnärzte, Ärzte und Zahnärzte in Krankenhäusern und in anderen Einrichtungen).

Die Anzahl der Beschäftigten in Krankenhäusern wurde mit der entsprechenden Bundes- bzw. koordinierten Länderstatistik ermittelt.

Mit dem am 01.01.2002 in Kraft getretenen Gesetz zur Regelung der Rechtsverhältnisse der **Prostituierten** (Prostitutionsgesetz - ProstG) bestehen keine melderechtlichen Besonderheiten für beschäftigte Prostituierte. Somit kann die vom Gesundheitsamt bislang geführte Statistik nicht mehr erhoben werden, da nicht alle Prostituierten erfasst werden.

Mit der Neugestaltung des Sozialhilferechts zum 01. Januar 2005 hat sich das Erhebungskonzept in der Statistik deutlich verändert. Ein sehr großer Teil der bisherigen Sozialhilfeempfänger wurde durch die neue gesetzliche Regelung ab 2005 für verschiedene andere Arten staatlicher Hilfe leistungsberechtigt (Grundsicherung im Alter und bei Erwerbsminderung und die Grundsicherung für Arbeitssuchende - Arbeitslosengeld II). Aufgrund der Reform ist die Vergleichbarkeit mit den Statistiken vor 2005 nicht mehr gegeben.

**Grundsicherung im Alter und bei Erwerbsminderung** nach dem Grundsicherungsgesetz (GSiG) erhalten seit dem 01. Januar 2003 Anspruchsberechtigte ab dem 65. Lebensjahr und dauerhaft voll erwerbsgeminderte Personen ab 18 Jahren, sofern diese Personen die finanziellen Mittel für die Sicherung ihres Lebensunterhaltes nicht aus eigener Kraft aufbringen können.

Mit dem Inkrafttreten des Asylbewerberleistungsgesetzes im November 1993 fallen **Asylbewerber** nicht mehr unter die Bedingungen des Bundessozialhilfegesetzes. Seit 1994 erhalten Asylbewerber keine Sozialhilfe mehr, sondern Leistungen nach dem Asylbewerberleistungsgesetz und werden in einer eigenen, von der Sozialhilfestatistik getrennten, Statistik erfasst.

Die Auswertungen der **Rentenbestandsstatistik** gemäß § 7 der Allgemeinen Verwaltungsvorschrift über die Statistik in der Rentenversicherung (RSVwV) jeweils zum 31. Dezember werden von der Deutschen Rentenversicherung vorgenommen. Ausgewertet werden Rentenbeziehende mit Wohnort in der Hansestadt Rostock.

Grundlage der Angaben zu den **Alten- und Pflegeheimen** der Hansestadt Rostock bilden die Unterlagen des Sozialamtes. Die Daten zur **Pflegestatistik** werden ab dem Berichtsjahr 1999 in zweijährigem Erhebungssturnus jeweils zum 15. Dezember vom Statistischen Amt Mecklenburg-Vorpommern als Bestandserhebung (Totalerhebung) durchgeführt.

<b>Tabellen</b>	<b>Seite</b>	
801	Betreute Kinder in den Kindertagesstätten 1975 bis 2013	235
802	Versorgungssituation in den Kindertagesstätten insgesamt - Stand Dezember 2013 -	235
803	Kindertagesstätten nach Trägerschaft 1993 bis 2013	238
804	Betreute Kinder in der Tagespflege nach Betreuungsformen 1997 bis 2013	239
805	Tätige Personen in der Kindertagesbetreuung 2006 bis 2013	239
806	Jugendzentren, Jugendclubs, Jugendtreffs, Stadtteil- und Begegnungszentren 2013	240
807	Elterngeld 2008 bis 2012	241
808	Ausgewählte Kennziffern der Jugendhilfestatistik 1995 bis 2012	241
809	Jugendhilfestatistik - Hilfen und Beratungen für junge Menschen 2007 bis 2012	242
810	Jugendhilfestatistik - Hilfen und Beratungen für junge Menschen 2012	243
811	Sozialpädagogische Familienhilfe § 31 SGB VIII 2007 bis 2012	244
812	Vorläufige Schutzmaßnahmen 2007 bis 2012	245
813	Ausgaben und Einnahmen der Kinder- und Jugendhilfe 2007 bis 2012	245
814	Reine Ausgaben für Einrichtungen der Kinder- und Jugendhilfe 2009 und 2012	245
815	Ausgewählte übertragbare, meldepflichtige Krankheiten 1991 bis 2013	246
816	Krankenhäuser und Bettenanzahl 1958 bis 2013	247
817	Klinikum der Universität Rostock und Klinikum Südstadt 1970 bis 2013	248
818	Kennziffern der stationären Versorgung nach Fachrichtungen 2012 und 2013	248
819	Ärzte und Zahnärzte in Krankenhäusern nach Fachgebieten 1992 bis 2013	249
820	Nichtärztliches Personal in Krankenhäusern 1992 bis 2013	250
821	Entbindungen und Geburten in Krankenhäusern 1992 bis 2013	251
822	Vorsorge- oder Rehabilitationseinrichtungen 1999 bis 2013	251
823	Niedergelassene Ärzte, Zahnärzte und Apotheken 1991 bis 2013	252
824	Niedergelassene Ärzte, Zahnärzte und Apotheken nach Stadtbereichen 1992 bis 2013	252
825	Ärzte, Zahnärzte und Apotheker 1991 bis 2013	253
826	Betreute psychisch Kranke durch das Gesundheitsamt 1992 bis 2013	253
827	Schwerbehinderte nach Geschlecht und Altersgruppen 1995 bis 2013	254
828	Schwerbehinderte nach Grad der Behinderung 1995 bis 2013	254
829	Schwerbehinderte nach Art der schwersten Behinderung 1995 bis 2013	254
830	Bestattungen 1991 bis 2013	255
831	Tollwutuntersuchungsergebnisse 1989 bis 2013	256
832	Ergebnisse der Lebensmittelüberwachung 1994 bis 2013	256
833	Ergebnisse der Lebensmittelüberwachung 2012 und 2013	257
834	Empfänger laufender Hilfe zum Lebensunterhalt 1994 bis 2012	258
835	Empfänger laufender Hilfe zum Lebensunterhalt nach Altersgruppen 2013	258
836	Bedarfsgemeinschaften von Empfängern laufender Hilfe zum Lebensunterhalt außerhalb von Einrichtungen 1994 bis 2013	259
837	Empfänger von Leistungen nach dem 5. bis 9. Kapitel SGB XII nach Hilfearten 2005 bis 2013	260
838	Empfänger von Leistungen nach dem 5. bis 9. Kapitel SGB XII nach Altersgruppen 2005 bis 2013	260
839	Empfänger von bedarfsorientierter Grundsicherung im Alter und bei Erwerbsminderung 2003 bis 2013	261
840	Empfänger von Asylbewerberleistungen 1995 bis 2013	261
841	Reine Ausgaben nach Hilfearten 2006 bis 2013	261
842	Anzahl der Renten nach Rentenarten in der Rentenversicherung 2000 bis 2013	262
843	Durchschnittliche monatliche Rentenzahlbeträge nach Rentenart in der Rentenversicherung 2000 bis 2013	262
844	Anzahl der Renten und durchschnittliche monatliche Rentenzahlbeträge in der Rentenversicherung nach Geschlecht 2000 bis 2013	263
845	Leistungsempfänger der Pflegeversicherung 1999 bis 2011	264

		<b>Seite</b>
846	Pflegedienste 1999 bis 2011	264
847	Pflegeheime 1999 bis 2011	264
848	Alten- und Pflegeheime 1955 bis 2013	265
849	Platzkapazität der Alten- und Pflegeheime 1996 bis 2013	265
850	Belegung in den Alten- und Pflegeheimen 2013	266

### **Karten und Abbildungen**

Gegenüberstellung der betreuten Kinder in den Kindertagesstätten und der Kinder insgesamt mit Wohnsitz in der Hansestadt Rostock	237
Durchschnittliche monatliche Rentenzahlungsbeträge in der Rentenversicherung nach Geschlecht 2000 bis 2013	263

## 801 Betreute Kinder in den Kindertagesstätten 1975 bis 2013

Quelle: Hansestadt Rostock, Amt für Jugend und Soziales

Jahr	Betreute Kinder im Alter <sup>1</sup>	Betreute Kinder je 1 000 Kinder im Alter	Betreute Kinder im Alter <sup>1</sup>	Betreute Kinder je 1 000 Kinder im Alter	Betreute Kinder in Horten <sup>1</sup>	Betreute Kinder in Horten je 1 000 Kinder im Alter von 6,5 bis unter 10,5 Jahren
	von 0 bis unter 3 Jahren		von 3 bis unter 6,5 Jahren			
	Personen					
1975	4 979 <sup>2</sup>	.	10 306	.	8 232	.
1980	7 068 <sup>2</sup>	.	11 344	.	9 715	.
1985	6 741 <sup>2</sup>	.	13 325	.	11 644	.
1990	5 325	.	12 133	.	9 481	.
1992	3 613	649	10 871	952	6 220	465
1996	1 209	357	4 513	931	5 887	511
1998	1 312	335	3 323	921	4 494	550
2000	1 578	372	3 500	916	2 800	589
2002	1 683	397	3 905	911	2 175	575
2004	1 738	396	4 192	900	2 514	603
2005	1 744	381	4 366	924	2 702	600
2006	1 714	374	4 514	934	2 970	619
2007	1 876	402	4 632	937	3 220	637
2008	1 979	408	4 769	935	3 433	669
2009	2 071	411	4 875	942	3 558	681
2010	2 211	424	4 995	935	3 715	698
2011	2 238	428	5 169	939	3 908	713
2012	2 319	436	5 324	948	4 102	722
<b>2013</b>	<b>2 388</b>	<b>454</b>	<b>5 510</b>	<b>946</b>	<b>4 241</b>	<b>737</b>

<sup>1</sup> nur betreute Kinder mit Wohnsitz in der Hansestadt Rostock

<sup>2</sup> einschließlich betreute Kinder in Dauerheimen

## 802 Versorgungssituation in den Kindertagesstätten insgesamt - Stand Dezember 2013 -

Quelle: Hansestadt Rostock, Amt für Jugend und Soziales

Stadtbereich	Kinder	Betreute Kinder	Betreute Kinder Hansestadt Rostock und Umland	Plätze für Kinder	Auslastung der Plätze
	mit Wohnsitz in der Hansestadt Rostock		Personen	insgesamt	
				Anzahl	in %
<b><u>Im Alter von 0 bis unter 3 Jahren</u></b>					
A Warnemünde	119	48	56	64	87,5
B Rostock-Heide	26	17	17	24	70,8
C Lichtenhagen	412	115	117	138	84,8
D Groß Klein	344	105	105	126	83,3
E Lütten Klein	351	138	140	164	85,4
F Evershagen	389	220	230	242	95,0
G Schmarl	278	120	120	141	85,1
H Reutershagen	376	181	212	220	96,4
I Hansaviertel	243	137	155	174	89,1
J Gartenstadt/Stadtweide	75	23	27	30	90,0
K Kröpeliner-Tor-Vorstadt	609	353	369	400	92,3
L Südstadt	275	204	219	241	90,9
M Biestow	49	-	-	-	-
N Stadtmitte	653	271	286	339	84,4
O Brinckmansdorf	190	66	84	86	97,7
P Dierkow-Neu	290	114	116	132	87,9
Q Dierkow-Ost	17	-	-	-	-
R Dierkow-West	14	36	39	44	88,6
S Toitenwinkel	402	184	187	234	79,9
T Gehlsdorf	126	56	56	78	71,8
U Rostock-Ost	24	-	-	-	-
<b>Insgesamt</b>	<b>5 262</b>	<b>2 388</b>	<b>2 535</b>	<b>2 877</b>	<b>88,1</b>

Fortsetzung der Tabelle 802

Stadtbereich	Kinder	Betreute Kinder	Betreute Kinder Hansestadt Rostock und Umland	Plätze für Kinder	Auslastung der Plätze
	mit Wohnsitz in der Hansestadt Rostock		Personen	insgesamt	
				Anzahl	in %
<b><u>Im Alter von 3 bis unter 6,5 Jahren</u></b>					
A Warnemünde	121	129	138	143	96,5
B Rostock-Heide	34	40	44	40	110,0
C Lichtenhagen	437	263	265	281	94,3
D Groß Klein	409	343	345	366	94,3
E Lütten Klein	394	372	400	406	98,5
F Evershagen	489	529	558	607	91,9
G Schmarl	282	266	271	274	98,9
H Reutershagen	442	410	478	436	109,6
I Hansaviertel	251	297	332	344	96,5
J Gartenstadt/Stadtweide	114	73	83	82	101,2
K Kröpeliner-Tor-Vorstadt	528	557	593	607	97,7
L Südstadt	271	478	559	574	97,4
M Biestow	61	-	-	-	-
N Stadtmitte	675	582	631	624	101,1
O Brinckmansdorf	240	178	242	240	100,8
P Dierkow-Neu	368	318	326	333	97,9
Q Dierkow-Ost	30	-	-	-	-
R Dierkow-West	29	79	88	108	81,5
S Toitenwinkel	463	479	490	480	102,1
T Gehlsdorf	149	117	119	123	96,7
U Rostock-Ost	38	-	-	-	-
<b>Insgesamt</b>	<b>5 825</b>	<b>5 510</b>	<b>5 962</b>	<b>6 068</b>	<b>98,3</b>
<b><u>Im Alter von 6,5 bis unter 10,5 Jahren (Hort)</u></b>					
A Warnemünde	174	180	184	198	92,9
B Rostock-Heide	31	-	-	-	-
C Lichtenhagen	419	215	217	242	89,7
D Groß Klein	415	197	197	246	80,1
E Lütten Klein	386	242	244	250	97,6
F Evershagen	497	261	262	268	97,8
G Schmarl	295	141	142	154	92,2
H Reutershagen	447	410	428	452	94,7
I Hansaviertel	202	-	-	-	-
J Gartenstadt/Stadtweide	156	-	-	-	-
K Kröpeliner-Tor-Vorstadt	471	591	636	644	98,8
L Südstadt	289	537	635	636	99,8
M Biestow	107	-	-	-	-
N Stadtmitte	568	615	653	679	96,2
O Brinckmansdorf	331	333	428	440	97,3
P Dierkow-Neu	325	147	149	154	96,8
Q Dierkow-Ost	31	-	-	-	-
R Dierkow-West	24	-	-	-	-
S Toitenwinkel	422	205	205	264	77,7
T Gehlsdorf	136	167	169	196	86,2
U Rostock-Ost	32	-	-	-	-
<b>Insgesamt</b>	<b>5 758</b>	<b>4 241</b>	<b>4 549</b>	<b>4 823</b>	<b>94,3</b>

## Gegenüberstellung der betreuten Kinder in den Kindertagesstätten und der Kinder insgesamt mit Wohnsitz in der Hansestadt Rostock

Quelle: Hansestadt Rostock, Amt für Jugend und Soziales

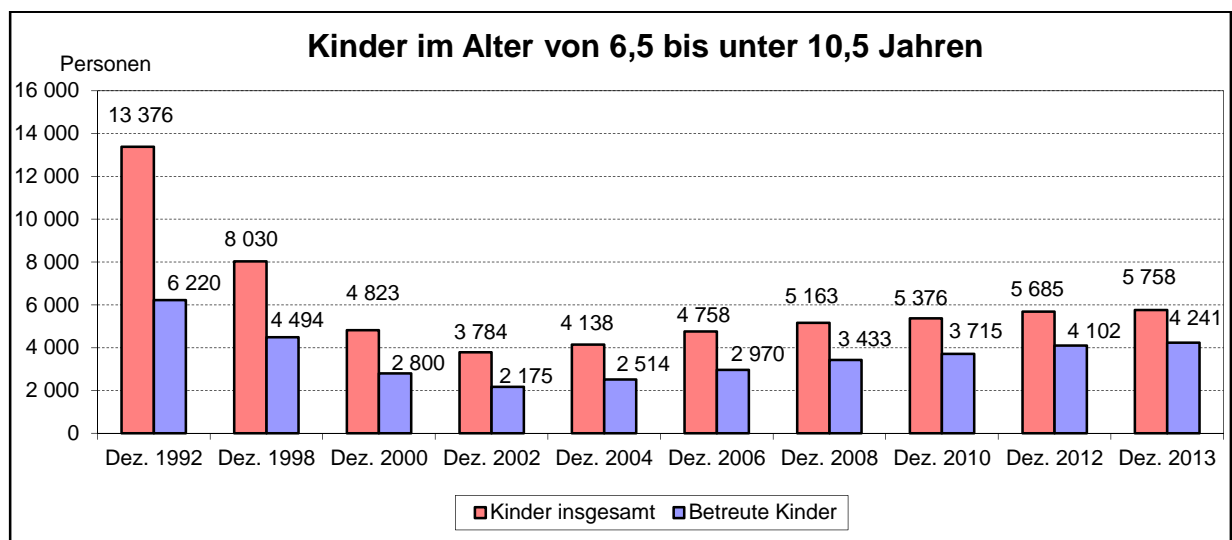
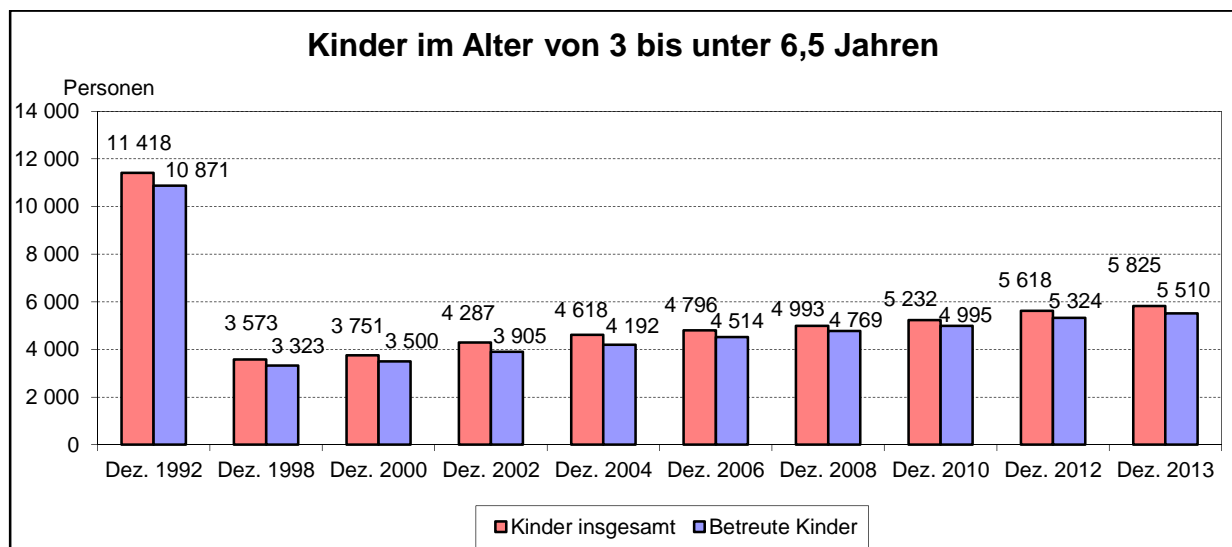
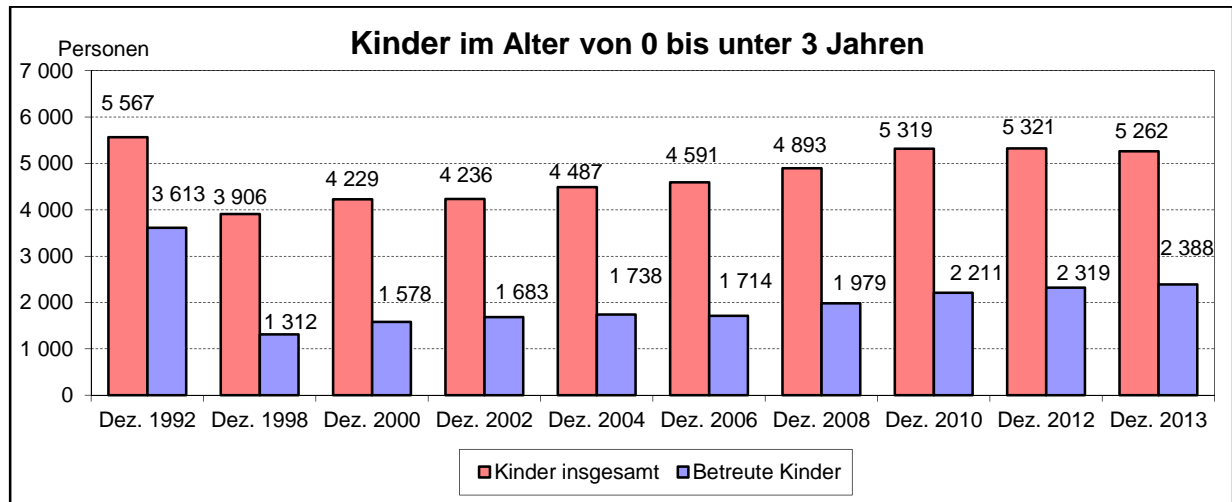

## 803 Kindertagesstätten nach Trägerschaft 1993 bis 2013

Quelle: Hansestadt Rostock, Amt für Jugend und Soziales

Merkmal	1993	1996	2000	2005	2008	2010	2012	2013
	Stand Dezember							
<b><u>Anzahl der Einrichtungen</u></b>								
<b>Einrichtungen insgesamt</b>	<b>106</b>	<b>80</b>	<b>75</b>	<b>72</b>	<b>77</b>	<b>79</b>	<b>81</b>	<b>84</b>
<u>darunter:</u>								
Einrichtungen freier Träger	53	67	67	72	77	79	81	84
<u>darunter:</u>								
Institut Lernen und Leben e.V.	-	3	3	9	13	15	16	17
Deutsches Rotes Kreuz, Kreisverband Rostock e.V.	10	12	10	9	8	9	9	9
Volkssolidarität, Kreisverband Rostock-Stadt e.V.	10	10	9	9	9	9	9	9
Rostocker Stadtmission e.V.	7	7	6	6	7	7	7	7
GGP Gesellschaft für Gesundheit und Pädagogik mbH Rostock	-	2	2	4	5	5	6	6
Arbeiterwohlfahrt Sozialdienst Rostock gGmbH	8	3	3	3	3	3	3	3
Arbeiter-Samariter-Bund Kreisverband Rostock e.V.	4	3	3	3	3	3	3	3
Integral e.V.	1	3	3	3	3	3	3	3
Initiative zur Förderung der Waldorfpädagogik Rosock e.V.	2	2	2	2	2	2	2	2
Kalis Kinderwelten GmbH	1	2	2	2	2	2	2	2
Europäische Stiftung für innovative Bildung gAG - Werkstattsschule	-	-	-	2	1	1	1	1
Bernostiftung-Katholische Stiftung	-	-	-	-	1	1	1	1
Schulverein Jenaplan-Schule Rostock e.V.	-	1	1	1	1	1	1	1
Kindervilla Cords e. V.	-	2	2	2	2	1	1	1
<b><u>Anzahl der betreuten Kinder mit Wohnsitz in der Hansestadt Rostock insgesamt ( Personen ) <sup>1</sup></u></b>								
<b>Einrichtungen insgesamt</b>	<b>17 090</b>	<b>11 609</b>	<b>7 878</b>	<b>8 812</b>	<b>10 181</b>	<b>10 921</b>	<b>11 745</b>	<b>12 143</b>
<u>darunter:</u>								
Einrichtungen freier Träger	7 923	9 522	7 262	8 812	10 181	10 921	11 745	12 143
<u>darunter:</u>								
Institut Lernen und Leben e.V.	-	371	367	1 052	1 352	1 665	2 048	2 140
Deutsches Rotes Kreuz, Kreisverband Rostock e.V.	1 919	2 328	1 511	1 631	1 748	1 928	2 070	2 104
Volkssolidarität, Kreisverband Rostock-Stadt e.V.	1 944	2 056	1 432	1 574	1 664	1 715	1 736	1 768
Rostocker Stadtmission e.V.	942	894	563	566	771	858	891	946
GGP Gesellschaft für Gesundheit und Pädagogik mbH Rostock	-	300	224	386	522	560	598	616
Arbeiterwohlfahrt Sozialdienst Rostock gGmbH	1 408	418	276	409	602	606	668	737
Arbeiter-Samariter-Bund Kreisverband Rostock e.V.	658	639	459	390	381	384	400	419
Integral e.V.	197	875	889	891	862	858	851	873
Initiative zur Förderung der Waldorfpädagogik Rosock e.V.	30	47	43	83	110	112	112	116
Kalis Kinderwelten GmbH	250	448	296	404	451	453	494	528
Europäische Stiftung für innovative Bildung gAG - Werkstattsschule	-	-	-	198	138	132	138	137
Bernostiftung-Katholische Stiftung	-	-	-	-	151	154	158	159
Schulverein Jenaplan-Schule Rostock e.V.	-	25	45	102	164	157	155	165
Kindervilla Cords e. V.	-	175	162	174	227	270	282	278

<sup>1</sup> Die gemeldeten Kinder aus den umliegenden Wohnsitzgemeinden sind nicht berücksichtigt.



## 804 Betreute Kinder in der Tagespflege nach Betreuungsformen 1997 bis 2013

Quelle: Hansestadt Rostock, Amt für Jugend und Soziales

Stand	Betreute Kinder in der Tagespflege			
	insgesamt	davon		
		Krippe	Kindergarten	Hort
Personen				
1997	43	32	.	.
1998	67	46	.	.
1999	103	75	.	.
2000	151	110	41	-
2001	199	139	.	.
2002	207	153	50	4
2003	227	190	32	5
2004	268	224	.	.
2005	342	304	38	-
2006	392	360	32	-
2007	399	374	25	-
2008	467	446	21	-
2009	496	483	13	-
2010	560	535	25	-
2011	599	570	29	-
2012	591	550	41	-
<b>2013</b>	<b>619</b>	<b>559</b>	<b>60</b>	<b>-</b>

## 805 Tätige Personen in der Kindertagesbetreuung 2006 bis 2013

Quelle: Statistisches Amt Mecklenburg-Vorpommern

Stichtag	Tätige Personen			Davon				
	insgesamt	darunter	tätige Personen in Tagesein- richtungen	und zwar		Tages- pflege- personen	davon	
		mit fachpäda- gogischem Berufsaus- bildungs- abschluss		mit fachpäda- gogischem Berufsaus- bildungs- abschluss	Voll- zeitkräfte		mit fachpäda- gogischem Berufsaus- bildungs- abschluss	mit abge- schlosse- nem Qualifizie- rungskurs
Personen								
15.03.2006	1 311	1 034	1 198	989	300	113	45	70
15.03.2007	1 363	1 092	1 249	1 052	321	114	40	84
15.03.2008	1 455	1 142	1 340	1 099	325	115	43	83
01.03.2009	1 576	1 232	1 450	1 186	412	126	46	93
01.03.2010	1 655	1 300	1 518	1 248	480	137	52	104
01.03.2011	1 733	1 355	1 582	1 301	588	151	54	115
01.03.2012	1 797	1 431	1 664	1 377	636	153	54	117
<b>01.03.2013</b>	<b>1 889</b>	<b>1 498</b>	<b>1 729</b>	<b>1 440</b>	<b>693</b>	<b>160</b>	<b>58</b>	<b>121</b>

## 806 Jugendzentren, Jugendclubs, Jugendtreffs, Stadtteil- und Begegnungszentren 2013

Quelle: Hansestadt Rostock, Amt für Jugend und Soziales

Stadtbereich	Einrichtung	Träger
A Warnemünde	Jugend zur See Am Bahnhof 5; 18119 Rostock	Warnemünder Fischereikutterverein „Jugend zur See“ e.V.
C Lichtenhagen	Stadtteil- und Begegnungszentrum Lichtenhagen Eutiner Straße 20; 18109 Rostock  Offener Kinder- und Jugendtreff Schleswiger Straße 6; 18109 Rostock	Kolping Initiative M-V gGmbH  Gemeinnützige Gesellschaft für Kinder- und Jugendhilfe des Arbeiter-Samariter-Bundes mbH
D Groß Klein	Stadtteil- und Begegnungszentrum „Bürgerhaus“ Gerüstbauerring 28; 18109 Rostock	Arbeiterwohlfahrt Sozialdienst gGmbH
E Lütten Klein	Stadtteil- und Begegnungszentrum - Mehrgenerationenhaus Lütten Klein Danziger Straße 45d; 18107 Rostock	IN VIA e.V.
F Evershagen	Mehrgenerationenhaus Evershagen, Maxim-Gorki-Straße 52; 18106 Rostock  Jugendclub „Pablo Neruda“ Ehm-Welk-Straße 23; 18106 Rostock	Institut Lernen & Leben e.V.  Jugendwohnen der Hansestadt Rostock e.V.
G Schmarl	Kinder-, Jugend- und Familienzentrum Schmarl „Haus 12“ & „Schiene“ Am Schmarler Bach 1 und Kolumbusring 57a; 18106 Rostock  Maritime Kinder- und Jugendarbeit Schmarl-Dorf 20; 18106 Rostock	Gemeinnützige Gesellschaft für Kinder- und Jugendhilfe des Arbeiter-Samariter-Bundes mbH  Förderverein Jugendschiff „Likedeeler“ e.V.
H Reutershagen	Stadtteil- und Begegnungszentrum Reutershagen Rostocker Freizeitzentrum Kuphalstraße 77; 18069 Rostock	Rostocker Freizeitzentrum e.V.
K Kröpelinertor-Vorstadt	Jugend- und Begegnungszentrum „Median“ Niklotstraße 6; 18057 Rostock  Offene Kinder- und Jugendarbeit im Peter-Weiss- Haus Doberaner Straße 21; 18057 Rostock	Alternatives Wohnen in Rostock e.V. (AWIRO)  Soziale Bildung e. V.
L Südstadt	Stadtteil- und Begegnungszentrum Südstadt „Pumpe“ Ziolkowskistraße 12; 18059 Rostock „Heizhaus“ Tychsenstraße 9b; 18059 Rostock	SBZ Biestow/Südstadt gGmbH
N Stadtmitte	Jugend-Alternativ-Zentrum „JAZ“ Lindenstraße 3; 18055 Rostock  Offener Kinder- und Jugendtreff August-Bebel-Straße 5; 18055 Rostock	Jugend-Alternativ-Zentrum e.V.  Evangelisches Stadtjugendpfarramt
P Dierkow-Neu	Jugendclub „Outsider“ Walter-Butzek-Straße 3; 18146 Rostock  Stadtteil- und Begegnungszentrum Dierkow Lorenzstraße 66; 18146 Rostock	selbst verwaltete Jugendinitiative  Volkssolidarität Kreisverband Rostock-Stadt e.V.
R Dierkow-West	„Jugendgarten“ Alte Schmiede Hölderlinweg 10; 18146 Rostock	Vereinigte Bürgerinitiative Toitenwinkel e.V.
S Toitenwinkel	Stadtteil- und Begegnungszentrum Toitenwinkel Zum Lebensbaum 16; 18147 Rostock  „Fischkutter“ Jugend- und Begegnungsstätte, Krummendorfer Str. 15; 18147 Rostock	Deutsches Rotes Kreuz, Kreisverband Rostock-Stadt e.V.  Fischkutter Jugend- und Begegnungsstätte e.V.

## 807 Elterngeld 2008 bis 2012

Quelle: Statistisches Amt Mecklenburg-Vorpommern

Merkmal	2008	2009	2010	2011	2012
	Personen				
<b>Elterngeldbeziehende insgesamt (gemeldete beendete Leistungsbezüge)</b>	<b>1 906</b>	<b>2 177</b>	<b>2 257</b>	<b>2 290</b>	<b>2 249</b>
davon: männlich	346	467	545	515	536
weiblich	1 560	1 710	1 712	1 775	1 713
darunter: erwerbstätig vor der Geburt	1 045	1 308	1 402	1 550	1 658
<u>und zwar nach der Grundlage der Berechnung des Elterngeldanspruchs (§ 2 BEEG) <sup>1</sup>:</u>					
Ersatz von Erwerbseinkommen (Abs. 1)	594	778	863	947	1 007
Geringverdienstzuschlag (Abs. 2)	451	530	538	602	648
Reduzierung des Einkommens (Abs. 3)	55	83	69	55	76
Mindestbetrag (Abs. 5)	943	943	909	851	765
<u>davon nach der Bezugsdauer des Elterngeldes:</u>					
bis zu 9 Monate	410	508	639	581	634
10 bis 12 Monate	1 407	1 552	1 547	1 659	1 553
13 bis 14 Monate	89	77	71	50	62
<u>davon nach der Höhe des Elterngeldanspruch im ersten Bezugsmonat von... bis unter ... Euro:</u>					
unter 300	762	745	708	697	609
300 - 500	285	310	308	266	287
500 - 750	359	469	509	494	484
750 - 1 000	201	246	294	296	351
1 000 - 1 250	143	204	196	236	225
1 250 - 1 500	66	99	114	131	137
1 500 - 1 800	46	54	67	84	75
1 800 und mehr	44	50	63	86	81

<sup>1</sup> Mehrfachnennungen möglich

## 808 Ausgewählte Kennziffern der Jugendhilfestatistik 1995 bis 2012

Quelle: Statistisches Amt Mecklenburg-Vorpommern

Merkmal	1995	2000	2004	2006	2008	2010	2012
	Personen/Anzahl						
<b>Adoptionen</b>							
adoptierte Kinder/Jugendliche insgesamt	17	10	4	5	7	22	12
darunter: weiblich	.	.	.	3	5	18	6
in Adoptionspflege Untergebrachte am 31.12.	11	3	6	7	30	29	7
zur Adoption vorgemerkte Kinder am 31.12.	-	-	-	.	.	.	-
zur Adoption vorgemerkte Bewerber am 31.12.	17	25	6	18	32	28	8
<b>Kinder/Jugendliche am Jahresende unter Amtspflegschaft und Amtsvormundschaft sowie mit Beistandschaften und Pflege</b>							
unter gesetzlicher Amtsvormundschaft	41	31	28	21	28	22	14
unter bestellter Amtspflegschaft	115	18	16	15	13	58	64
unter bestellter Amtsvormundschaft	131	19	93	47	37	53	59
mit Beistandschaft für Elternteile	462	432	492	902	1 062	912	813
<b>Vorläufige Schutzmaßnahmen insgesamt</b>	<b>622</b>	<b>483</b>	<b>258</b>	<b>255</b>	<b>214</b>	<b>210</b>	<b>270</b>

## 809 Jugendhilfestatistik - Hilfen und Beratungen für junge Menschen 2007 bis 2012

Quelle: Statistisches Amt Mecklenburg-Vorpommern

Merkmal	Hilfe und Beratungen für junge Menschen			
	2007	2008	2010	2012
	Anzahl/Personen			
<b><u>Begonnene Hilfen und Beratungen</u></b>				
<b>Insgesamt</b>	<b>891</b>	<b>935</b>	<b>723</b>	<b>618</b>
<u>davon:</u>				
Hilfe zur Erziehung § 27 SGB VIII	26	21	7	3
Erziehungsberatung § 28 SGB VIII	525	531	410	280
Soziale Gruppenarbeit §29 SGB VIII	34	42	35	10
Einzelbetreuung § 30 SGB VIII	105	128	126	122
Erziehung in einer Tagesgruppe § 32 SGB VIII	24	21	13	14
Vollzeitpflege § 33 SGB VIII	18	25	9	25
Heimerziehung, sonstige betreute Wohnform § 34 SGB VIII	147	147	110	117
intensive, sozialpädagogische Einzelbetreuung § 35 SGB VIII	3	9	3	7
Eingliederungshilfe für seelisch behinderte junge Menschen § 35a SGB VIII	9	11	10	40
<b><u>Hilfen und Beratungen am 31.12.</u></b>				
<b>Insgesamt</b>	<b>805</b>	<b>783</b>	<b>710</b>	<b>695</b>
<u>davon:</u>				
Hilfe zur Erziehung § 27 SGB VIII	28	7	18	6
Erziehungsberatung § 28 SGB VIII	191	160	92	69
Soziale Gruppenarbeit §29 SGB VIII	33	27	21	9
Einzelbetreuung § 30 SGB VIII	101	128	126	90
Erziehung in einer Tagesgruppe § 32 SGB VIII	44	32	33	28
Vollzeitpflege § 33 SGB VIII	80	97	107	128
Heimerziehung, sonstige betreute Wohnform § 34 SGB VIII	302	294	278	296
intensive, sozialpädagogische Einzelbetreuung § 35 SGB VIII	.	8	4	6
Eingliederungshilfe für seelisch behinderte junge Menschen § 35a SGB VIII	24	30	31	63
<b><u>Beendete Hilfen und Beratungen</u></b>				
<b>Insgesamt</b>	<b>694</b>	<b>912</b>	<b>794</b>	<b>642</b>
<u>davon:</u>				
Hilfe zur Erziehung § 27 SGB VIII	25	40	51	4
Erziehungsberatung § 28 SGB VIII	409	544	430	306
Soziale Gruppenarbeit §29 SGB VIII	31	44	36	17
Einzelbetreuung § 30 SGB VIII	80	108	119	145
Erziehung in einer Tagesgruppe § 32 SGB VIII	16	21	15	9
Vollzeitpflege § 33 SGB VIII	7	13	14	16
Heimerziehung, sonstige betreute Wohnform § 34 SGB VIII	115	129	118	122
intensive, sozialpädagogische Einzelbetreuung § 35 SGB VIII	.	3	3	3
Eingliederungshilfe für seelisch behinderte junge Menschen § 35a SGB VIII	10	10	8	20

## 810 Jugendhilfestatistik - Hilfen und Beratungen für junge Menschen 2012

Quelle: Statistisches Amt Mecklenburg-Vorpommern

Merkmal	Hilfen und Beratungen für junge Menschen						
	insgesamt	und zwar					
		weiblich	im Alter von ... bis unter ... Jahren			für junge Menschen	
			unter 6	6 - 12	12 - 18	mit ausländischer Herkunft <sup>1</sup>	mit Transferleistungen <sup>2</sup>
Anzahl/Personen							
<b><u>Begonnene Hilfen und Beratungen</u></b>							
<b>Insgesamt</b>	<b>618</b>	<b>294</b>	<b>121</b>	<b>206</b>	<b>215</b>	<b>59</b>	<b>350</b>
<u>darunter:</u>							
Hilfe zur Erziehung § 27 SGB VIII	3	.	.	-	-	.	.
Erziehungsberatung § 28 SGB VIII	280	145	71	121	80	22	93
Soziale Gruppenarbeit §29 SGB VIII	10	.	-	.	.	.	.
Einzelbetreuung § 30 SGB VIII	122	52	.	.	60	17	93
Erziehung in einer Tagesgruppe § 32 SGB VIII	14	.	.	.	-	.	7
Vollzeitpflege § 33 SGB VIII	25	12	13	8	4	.	23
Heimerziehung, sonstige betreute Wohnform § 34 SGB VIII	117	61	28	30	52	9	92
Intensive, sozialpädagogische Einzelbetreuung § 35 SGB VIII	7	.	-	-	-	.	7
Eingliederungshilfe für seelisch behinderte junge Menschen § 35a SGB VIII	40	13	.	17	15	5	23
<b><u>Hilfen und Beratungen am 31.12.</u></b>							
<b>Insgesamt</b>	<b>695</b>	<b>284</b>	<b>79</b>	<b>230</b>	<b>294</b>	<b>57</b>	<b>531</b>
<u>darunter:</u>							
Hilfe zur Erziehung § 27 SGB VIII	6	.	.	.	.	.	.
Erziehungsberatung § 28 SGB VIII	69	31	9	34	.	6	27
Soziale Gruppenarbeit §29 SGB VIII	9	3	-	.	4	.	.
Einzelbetreuung § 30 SGB VIII	90	37	.	.	52	8	67
Erziehung in einer Tagesgruppe § 32 SGB VIII	28	7	-	25	3	.	23
Vollzeitpflege § 33 SGB VIII	128	56	.	61	33	11	114
Heimerziehung, sonstige betreute Wohnform § 34 SGB VIII	296	123	32	81	148	21	245
Intensive, sozialpädagogische Einzelbetreuung § 35 SGB VIII	6	.	-	-	-	-	6
Eingliederungshilfe für seelisch behinderte junge Menschen § 35a SGB VIII	63	20	.	19	29	7	37
<b><u>Beendete Hilfen und Beratungen</u></b>							
<b>Insgesamt</b>	<b>642</b>	<b>297</b>	<b>95</b>	<b>178</b>	<b>217</b>	<b>69</b>	<b>351</b>
<u>darunter:</u>							
Hilfe zur Erziehung § 27 SGB VIII	4	.	-	.	.	-	.
Erziehungsberatung § 28 SGB VIII	306	156	78	133	83	27	111
Soziale Gruppenarbeit §29 SGB VIII	17	4	-	.	.	.	10
Einzelbetreuung § 30 SGB VIII	145	43	.	.	52	19	103
Erziehung in einer Tagesgruppe § 32 SGB VIII	9	4	.	.	.	.	.
Vollzeitpflege § 33 SGB VIII	16	10	.	7	4	.	14
Heimerziehung, sonstige betreute Wohnform § 34 SGB VIII	122	69	13	20	58	13	90
Intensive, sozialpädagogische Einzelbetreuung § 35 SGB VIII	3	.	-	-	-	.	.
Eingliederungshilfe für seelisch behinderte junge Menschen § 35a SGB VIII	20	8	-	3	8	.	10

<sup>1</sup> mindestens eines Elternteils

<sup>2</sup> Die Herkunftsfamilie bzw. der/die Volljährige lebt teilweise oder ganz von Arbeitslosengeld II (SGB II), bedarfsorientierter Grundsicherung im Alter und bei Erwerbsminderung oder Sozialhilfe SGB XII.

## 811 Sozialpädagogische Familienhilfe § 31 SGB VIII 2007 bis 2012

Quelle: Statistisches Amt Mecklenburg-Vorpommern

Jahr	Familien insgesamt	Davon Familien mit ...				Kinder in den Familien insgesamt	Und zwar Familien ...		
		1 Kind	2 Kindern	3 Kindern	4 und mehr Kindern		mit ausländischer Herkunft <sup>1</sup>	in denen nicht vorrangig deutsch gesprochen wird	mit Transferleistungen <sup>2</sup>
		Anzahl					Personen	Anzahl	
<b><u>Begonnene Hilfen/Beratungen</u></b>									
2007	128	54	35	22	17	260	14	7	107
2008	138	77	34	15	12	244	14	11	113
2009	177	95	52	19	11	304	9	7	147
2010	219	120	56	27	16	383	18	6	185
2011	213	119	59	20	15	363	22	8	175
<b>2012</b>	<b>224</b>	<b>123</b>	<b>56</b>	<b>30</b>	<b>15</b>	<b>393</b>	<b>32</b>	<b>16</b>	<b>174</b>
<b><u>Hilfen/Beratungen mit Stand 31.12.</u></b>									
2007	216	79	59	40	38	489	22	10	191
2008	236	115	60	34	27	459	27	19	208
2009	283	133	76	43	31	556	31	18	244
2010	340	172	87	43	38	648	32	14	290
2011	386	204	101	41	40	709	34	8	317
<b>2012</b>	<b>444</b>	<b>231</b>	<b>124</b>	<b>48</b>	<b>41</b>	<b>809</b>	<b>38</b>	<b>13</b>	<b>365</b>
<b><u>Beendete Hilfen/Beratungen</u></b>									
2007	77	38	19	15	5	141	5	3	60
2008	107	49	35	16	7	199	12	3	86
2009	151	75	51	12	13	268	12	11	128
2010	159	80	44	28	7	282	18	11	135
2011	192	100	54	26	12	340	21	7	165
<b>2012</b>	<b>184</b>	<b>104</b>	<b>40</b>	<b>28</b>	<b>12</b>	<b>320</b>	<b>28</b>	<b>11</b>	<b>141</b>

<sup>1</sup> mindestens eines Elternteils

<sup>2</sup> Die Herkunftsfamilie bzw. der/die Volljährige lebt teilweise oder ganz von Arbeitslosengeld II (SGB II), bedarfsorientierter Grundsicherung im Alter und bei Erwerbsminderung oder Sozialhilfe SGB XII.

## 812 Vorläufige Schutzmaßnahmen 2007 bis 2012

Quelle: Statistisches Amt Mecklenburg-Vorpommern

Jahr	Vorläufige Schutzmaßnahmen			Davon					Herausnahme
				Inobhutnahme					
	insgesamt	davon im Alter von ...		insgesamt	davon		davon		
		unter 14 Jahren	14 bis unter 18 Jahren		männlich	weiblich	auf eigenen Wunsch	wegen Gefährdung	
Personen									
2007	260	100	160	235	118	117	55	180	25
2008	214	109	105	214	117	97	48	166	-
2009	203	92	111	203	103	100	52	151	-
2010	210	107	103	205	110	95	38	167	5
2011	270	156	114	269	133	136	49	220	.
<b>2012</b>	<b>265</b>	<b>151</b>	<b>114</b>	<b>253</b>	<b>145</b>	<b>108</b>	<b>37</b>	<b>216</b>	<b>12</b>

## 813 Ausgaben und Einnahmen der Kinder- und Jugendhilfe 2007 bis 2012

Quelle: Statistisches Amt Mecklenburg-Vorpommern

Jahr	Ausgaben insgesamt	Darunter		Einnahmen insgesamt	Reine Ausgaben insgesamt
		für Einzel- und Gruppenhilfen	für Einrichtungen		
1 000 EUR					
2007	61 802	25 842	31 097	1 885	59 917
2008	64 318	26 990	32 459	1 748	62 570
2009	72 729	35 867	32 145	1 247	71 482
2010	72 569	33 545	34 159	1 193	71 376
2011	79 229	36 719	27 121	1 199	78 029
<b>2012</b>	<b>89 027</b>	<b>49 029</b>	<b>39 126</b>	<b>1 961</b>	<b>87 067</b>

## 814 Reine Ausgaben für Einrichtungen der Kinder- und Jugendhilfe 2009 und 2012

Quelle: Statistisches Amt Mecklenburg-Vorpommern

Jahr	Reine Ausgaben für Einrichtungen					
	insgesamt <sup>1</sup>	je jungem Menschen unter 21 Jahren	darunter			
			für Kindertageseinrichtungen		für Einrichtungen der Jugendarbeit	
			insgesamt	je Kind unter 10 Jahren	insgesamt	je jungem Menschen unter 21 Jahren
EUR						
2009	36 861 916	1 189	28 270 779	1 936	3 874 051	125
2010	39 024 666	1 274	30 218 746	2 011	3 940 372	129
2011	42 509 198	1 387	33 154 706	2 207	3 965 978	129
<b>2012</b>	<b>39 998 721</b>	<b>1 327</b>	<b>35 712 808</b>	<b>2 260</b>	<b>2 945 888</b>	<b>98</b>

<sup>1</sup> einschließlich Personalausgaben der überörtlichen Jugendhilfeverwaltung

## 815 Ausgewählte übertragbare, meldepflichtige Krankheiten 1991 bis 2013

Quelle: Hansestadt Rostock, Gesundheitsamt

Jahr	Salmonellose	Campylo- bacter	Norovirus	Rotavirus	Darm- pathogene E.Coli	Yersinose	Tuberklose	Keuch- husten	Influenza A, B, C
	Personen								
<b><u>Erkrankte insgesamt</u></b>									
1991	455	101	-	87	20	28	60	-	.
1992	1 225	135	-	328	34	85	40	8	6
1993	786	171	-	234	9	84	53	86	5
1994	902	168	-	209	4	57	38	23	.
1995	620	262	-	267	.	75	27	5	39
1996	625	327	-	386	8	64	43	23	14
1997	694	311	-	271	15	63	29	12	-
1998	462	247	-	292	22	58	28	11	-
1999	362	165	-	568	51	29	18	-	-
2000	492	156	-	342	47	29	17	72	-
2001	362	342	-	532	51	39	23	11	5
2002	395	491	307	585	67	62	25	31	-
2003	257	321	135	452	38	19	24	14	.
2004	179	356	439	352	11	41	15	77	-
2005	133	354	273	419	5	10	17	230	5
2006	244	354	466	689	15	22	5	119	-
2007	135	468	538	525	13	29	6	200	103
2008	144	377	557	518	.	13	8	125	51
2009	108	322	294	414	23	11	7	16	316
2010	83	324	810	201	5	8	5	15	24
2011	77	438	1 211	258	41	10	9	36	666
2012	75	303	1 105	200	230	4	7	35	24
<b>2013</b>	<b>73</b>	<b>292</b>	<b>1 039</b>	<b>198</b>	<b>230</b>	<b>6</b>	<b>8</b>	<b>24</b>	<b>991</b>
<b><u>darunter: Erkrankte weiblich</u></b>									
1991	217	46	-	42	12	10	30	-	.
1992	622	51	-	158	14	51	16	.	3
1993	-	-	-	-	-	-	-	-	3
1994	415	71	-	96	.	23	21	15	.
1995	-	-	-	-	-	-	-	-	.
1996	322	154	-	188	6	33	15	15	.
1997	-	-	-	-	-	-	-	-	-
1998	241	109	-	149	16	25	9	10	-
1999	-	-	-	-	-	-	-	-	-
2000	254	65	-	152	21	5	4	39	-
2001	178	156	-	231	26	18	10	9	5
2002	203	239	187	291	27	41	9	20	-
2003	128	143	67	224	15	10	12	8	.
2004	76	185	239	176	4	19	7	46	-
2005	69	175	166	217	3	4	6	151	3
2006	113	180	258	346	9	8	.	66	-
2007	68	228	306	253	9	10	.	115	53
2008	74	190	325	279	-	6	3	69	21
2009	47	166	157	196	13	8	3	8	143
2010	39	166	456	95	.	3	.	11	15
2011	35	227	732	134	25	7	3	24	357
2012	37	146	654	104	100	.	.	17	8
<b>2013</b>	<b>45</b>	<b>140</b>	<b>561</b>	<b>104</b>	<b>111</b>	<b>3</b>	<b>4</b>	<b>16</b>	<b>486</b>



## 816 Krankenhäuser und Bettenanzahl 1958 bis 2013

Quelle: Statistisches Amt Mecklenburg-Vorpommern

Jahr	Anzahl der Krankenhäuser	Aufgestellte Betten in Krankenhäusern	Betten je 1 000 Einwohner
		Anzahl	
1958	1	2 885	19,0
1959	1	3 004	19,3
1960	1	3 004	19,1
1961	1	3 085	19,3
1962	1	3 055	18,6
1963	1	3 060	18,2
1964	1	3 044	17,2
1965	2	3 546	19,8
1966	2	3 370	18,2
1967	2	3 123	16,7
1968	2	3 021	15,9
1969	2	3 005	15,5
1970	2	2 940	14,8
1971	2	2 935	14,6
1972	2	2 908	14,2
1973	2	2 908	14,0
1974	2	3 056	14,5
1975	2	3 126	14,6
1976	2	4 014	13,9
1977	2	3 011	13,6
1978	2	3 014	13,4
1979	2	3 002	13,1
1980	2	2 619	11,3
1981	2	2 604	11,0
1982	2	2 605	10,9
1983	2	2 603	10,8
1984	2	2 603	10,8
1985	2	2 602	10,6
1986	2	2 595	10,4
1987	2	2 575	10,2
1988	2	2 544	10,0
1989	2	2 544	10,1
1990	2	2 568	10,4
1991	2	2 319	9,5
1992	2	1 990	8,3
1993	2	1 810	7,6
1994	2	1 701	7,3
1995	2	1 602	7,0
1996	2	1 628	7,4
1997	3	1 589	7,5
1998	3	1 603	7,7
1999	3	1 559	7,7
2000	3	1 549	7,7
2001	4	1 547	7,8
2002	4	1 529	7,7
2003	4	1 523	7,7
2004	4	1 493	7,5
2005	4	1 479	7,4
2006	4	1 442	7,2
2007	4	1 486	7,4
2008	4	1 490	7,4
2009	6	1 519	7,5
2010	6	1 519	7,5
2011	6	1 523	7,5
2012	6	1 506	7,4
<b>2013</b>	<b>6</b>	<b>1 503</b>	<b>7,4</b>

## 817 Klinikum der Universität Rostock und Klinikum Südstadt 1970 bis 2013

Quellen: Universität Rostock; Eigenbetrieb „Klinikum Südstadt Rostock“

Jahr	Klinikum der Universität Rostock			Klinikum Südstadt		
	Betten	Nutzungsgrad	Verweildauer	Betten	Nutzungsgrad	Verweildauer
	Anzahl	in %	Tage	Anzahl	in %	Tage
1970	2 371	75,1	16,9	601	79,9	10,7
1975	2 286	75,2	15,8	601	76,5	9,5
1980	2 170	73,6	14,2	517	75,6	9,2
1985	2 173	71,8	11,3	517	77,1	8,9
1990	2 115	66,9	12,8	517	77,8	8,8
1995	1 130	86,5	9,8	472	81,6	9,0
1996	1 121	83,9	9,4	507	79,0	9,2
1997	1 082	85,2	9,2	507	70,5	8,7
1998	1 161	86,5	9,3	442	75,9	8,4
1999	1 189	83,0	8,8	370	81,0	8,1
2000	1 179	83,0	8,7	370	81,7	8,0
2001	1 177	84,0	8,8	370	79,5	7,9
2002	1 173	79,1	8,0	356	82,6	7,4
2003	1 162	79,7	8,0	361	80,9	7,4
2004	1 117	81,9	8,2	376	80,0	7,1
2005	1 022	84,5	8,4	457	72,1	5,9
2006	1 029	84,2	8,2	413	82,3	6,5
2007	1 030	84,4	8,4	456	75,5	6,6
2008	1 034	86,3	8,1	456	76,0	6,5
2009	1 056	86,3	8,1	463	75,2	6,5
2010	1 056	85,2	8,0	463	75,6	6,2
2011	1 060	83,5	7,9	463	75,4	6,2
2012	1 028	84,3	7,9	478	72,2	6,4
<b>2013</b>	<b>1 028</b>	<b>84,0</b>	<b>7,9</b>	<b>475</b>	<b>72,4</b>	<b>6,3</b>

## 818 Kennziffern der stationären Versorgung nach Fachrichtungen 2012 und 2013

Quellen: Universität Rostock; Eigenbetrieb „Klinikum Südstadt Rostock“

Fachrichtung	Aufgestellte Betten		Patientenabgang		Nutzungsgrad		Betten	
	2012	2013	2012	2013	2012	2013	2012	2013
	Anzahl		Personen		in %		je 10 000 Einwohner	
Augenheilkunde	24	<b>24</b>	2 287	<b>2 518</b>	85	<b>87</b>	1,2	<b>1,2</b>
Chirurgie	276	<b>285</b>	10 462	<b>10 701</b>	82	<b>79</b>	13,6	<b>14,0</b>
Frauenheilkunde und Geburtshilfe	136	<b>136</b>	7 170	<b>7 068</b>	64	<b>62</b>	6,7	<b>6,7</b>
Hals-Nasen-Ohren-Heilkunde	30	<b>30</b>	2 252	<b>2 257</b>	82	<b>82</b>	1,5	<b>1,5</b>
Haut- und Geschlechtskrankheiten	20	<b>20</b>	1 095	<b>1 049</b>	92	<b>86</b>	1,0	<b>1,0</b>
Herzchirurgie	36	<b>36</b>	738	<b>713</b>	81	<b>78</b>	1,8	<b>1,8</b>
Innere Medizin	431	<b>417</b>	17 052	<b>16 620</b>	76	<b>81</b>	21,2	<b>20,5</b>
Kinderchirurgie	17	<b>18</b>	1 313	<b>1 277</b>	70	<b>68</b>	0,8	<b>0,9</b>
Kinderheilkunde	67	<b>67</b>	3 360	<b>3 277</b>	70	<b>68</b>	3,3	<b>3,3</b>
Kinder- und Jugendpsychiatrie	35	<b>36</b>	364	<b>382</b>	98	<b>95</b>	1,7	<b>1,8</b>
Mund-Kiefer-Gesichtschirurgie	19	<b>19</b>	1 033	<b>1 008</b>	88	<b>82</b>	0,9	<b>0,9</b>
Neurochirurgie	28	<b>27</b>	784	<b>812</b>	84	<b>78</b>	1,4	<b>1,3</b>
Neurologie	90	<b>90</b>	3 132	<b>3 158</b>	81	<b>81</b>	4,4	<b>4,4</b>
Nuklearmedizin (Therapie)	9	<b>10</b>	776	<b>679</b>	74	<b>65</b>	0,4	<b>0,5</b>
Orthopädie	41	<b>41</b>	1 745	<b>1 756</b>	78	<b>75</b>	2,0	<b>2,0</b>
Psychiatrie und Psychotherapie	146	<b>147</b>	2 881	<b>2 690</b>	100	<b>99</b>	7,2	<b>7,2</b>
Psychotherapeutische Medizin	15	<b>15</b>	100	<b>91</b>	105	<b>104</b>	0,7	<b>0,7</b>
Strahlentherapie	41	<b>41</b>	1 035	<b>1 125</b>	82	<b>82</b>	2,0	<b>2,0</b>
Urologie	44	<b>43</b>	2 636	<b>2 520</b>	84	<b>81</b>	2,2	<b>2,1</b>

## 819 Ärzte und Zahnärzte in Krankenhäusern nach Fachgebieten 1992 bis 2013

Quellen: Universität Rostock; Eigenbetrieb „Klinikum Südstadt Rostock“

Fachgebiet	1992	1996	2000	2002	2004	2006	2008	2010	2011	2012	2013
	Personen										
Zahnärzte	44	40	28	20	18	17	18	19	22	25	<b>22</b>
<u>darunter:</u> weiblich	26	22	13	10	8	8	8	9	10	12	<b>11</b>
Ärzte	535	501	558	555	636	638	669	750	748	768	<b>786</b>
<u>darunter:</u> weiblich	255	203	206	199	206	257	275	337	343	360	<b>374</b>
<u>darunter:</u>											
Anästhesiologie	34	37	38	38	42	59	63	65	67	68	<b>64</b>
Anatomie	3	3	3	.	.	.	.	.	.	.	.
Arbeitsmedizin	3	6	7	6	.	4	3	4	4	4	<b>4</b>
Augenheilkunde	7	7	6	6	6	5	5	5	4	4	<b>6</b>
Chirurgie	37	33	31	35	41	43	44	45	43	46	<b>47</b>
Diagnostische Radiologie	25	20	17	19	19	15	15	14	14	14	<b>14</b>
Frauenheilkunde und Geburtshilfe	26	18	23	18	16	20	27	30	30	32	<b>35</b>
Hals-Nasen-Ohrenheilkunde	8	5	6	10	9	7	7	7	7	8	<b>9</b>
Haut- und Geschlechtskrankheiten	6	6	4	4	8	5	.	3	3	5	<b>3</b>
Herzchirurgie	.	3	5	5	8	7	6	5	4	4	<b>5</b>
Innere Medizin	67	59	57	52	58	62	65	76	71	71	<b>75</b>
Kinderchirurgie	-	4	.	.	.	3	3	4	4	4	<b>5</b>
Kinderheilkunde	42	33	27	25	22	29	27	23	22	20	<b>23</b>
Kinder- und Jugendpsychiatrie	5	4	4	4	3	3	4	5	5	5	<b>5</b>
Klinische Pharmakologie	.	3	3	.	.	3	3	3	3	3	<b>3</b>
Laboratoriumsmedizin	.	3	3	5	5	5	3	5	5	5	<b>5</b>
Mikrobiologie und Infektionsepidemiologie	8	8	9	9	10	9	8	9	11	11	<b>12</b>
Mund-Kiefer-Gesichtschirurgie	8	3	5	6	9	6	4	3	3	3	<b>5</b>
Neurologie	7	4	7	11	6	11	13	14	15	18	<b>19</b>
Orthopädie	9	7	6	6	9	7	6	10	12	12	<b>15</b>
Pathologie	10	7	7	7	8	6	3	3	4	4	<b>5</b>
Pharmakologie und Toxikologie	8	5	5	7	4	.	.	.	.	.	.
Physiologie	7	6	5	6	6	5	4	4	4	4	<b>3</b>
Psychiatrie und Psychotherapie	11	12	9	13	10	10	11	9	9	12	<b>11</b>
Rechtsmedizin	5	6	5	5	7	6	5	4	4	3	<b>4</b>
Strahlentherapie	6	5	7	5	6	7	7	8	9	9	<b>13</b>
Transfusionsmedizin	3	3	3	5	.	3	.	.	.	.	.
Urologie	14	9	10	9	6	7	7	9	11	7	<b>9</b>
Ärzte (einschließlich Assistenz- ärzte) ohne bzw. in einer ersten Weiterbildung	152	162	228	230	286	267	300	361	359	373	<b>365</b>

## 820 Nichtärztliches Personal in Krankenhäusern 1992 bis 2013

Quellen: Universität Rostock; Eigenbetrieb „Klinikum Südstadt Rostock“

Ausgewählte Berufsgruppen	1992	1996	2000	2002	2004	2006	2008	2010	2011	2012	2013
	Personen										
<b>Nichtärztliches Personal insgesamt</b>	3 737	3 298	3 208	3 221	3 230	3 210	3 254	3 426	3 462	3 617	<b>3 656</b>
<u>darunter:</u> weiblich	3 201	2 847	2 766	2 777	2 721	2 679	2 702	2 877	2 838	2 871	<b>2 903</b>
<u>darunter:</u> Personal im Pflegedienst insgesamt	1 160	1 174	1 194	1 227	1 205	1 186	1 180	1 245	1 273	1 335	<b>1 334</b>
<u>davon:</u> Gesundheits- und Krankenpflegerin/-pfleger	799	952	982	1 004	985	956	955	999	1 026	1 071	<b>1 085</b>
Krankenpflegehelfer/-innen	58	58	45	44	43	33	35	27	28	34	<b>32</b>
Gesundheits- und Kinderkrankenschwester/-pfleger	234	142	142	143	147	143	137	142	143	142	<b>142</b>
Sonstiges Pflegepersonal	69	22	25	36	30	54	53	77	76	88	<b>75</b>
Personal im medizinisch-technischen Dienst	1 087	901	877	865	861	842	884	937	950	974	<b>992</b>
<u>darunter:</u> Medizinisch-technische Assistenten/ Medizinisch-technische Radiologieassistenten/-innen	240	222	208	198	185	180	173	172	163	169	<b>134</b>
Medizinisch-technische Laboratoriumsassistenten/-innen	31	26	20	18	19	18	22	24	22	21	<b>53</b>
Apothekenpersonal	58	43	45	54	47	49	50	56	56	56	<b>57</b>
Krankengymnasten/-innen und Physiotherapeuten/-innen	66	51	47	49	44	43	46	51	50	53	<b>54</b>
Psychologen/-innen und Psychotherapeuten/-innen	16	9	15	16	15	18	14	28	29	41	<b>45</b>
Sozialarbeiter/-innen	-	5	14	15	14	4	4	5	4	9	<b>9</b>
Diätassistenten/-innen	12	10	8	7	8	4	4	5	4	4	<b>5</b>
Sonstiges medizinisch-technisches Personal	558	439	422	401	426	428	468	493	513	516	<b>527</b>
Personal im Funktionsdienst insgesamt	402	366	363	387	367	376	403	420	421	441	<b>444</b>
<u>davon:</u> Personal im Operationsdienst	111	118	111	110	104	104	116	119	121	121	<b>117</b>
Personal in der Anästhesie	58	47	59	68	72	83	93	84	86	91	<b>95</b>
Personal in der Funktionsdiagnostik	16	25	26	25	31	23	20	27	29	29	<b>21</b>
Personal in der Endoskopie	5	9	10	10	11	15	15	16	16	16	<b>17</b>
Personal in der Ambulanz und in Polikliniken	125	73	76	75	65	74	88	94	91	89	<b>89</b>
Festangestellte Hebammen/ Entbindungspfleger	37	20	24	24	23	18	19	24	24	25	<b>24</b>
Beschäftigungs-, Arbeits- und Ergotherapeuten/-innen	5	6	6	8	9	10	12	9	11	19	<b>18</b>
Personal im Krankentransportdienst	7	20	21	23	19	14	-	-	-	.	<b>.</b>
Sonstiges Personal im Funktionsdienst	38	48	30	44	33	35	39	47	43	50	<b>62</b>
Klinisches Hauspersonal	198	156	147	138	129	122	120	118	114	114	<b>107</b>
Wirtschafts- und Versorgungsdienst	335	218	197	196	193	139	121	112	129	132	<b>128</b>
Technischer Dienst	137	122	115	113	109	98	91	96	94	92	<b>90</b>
Verwaltungsdienst	364	322	299	289	288	306	290	299	308	331	<b>331</b>
Sonderdienste	34	26	16	6	6	17	15	14	13	14	<b>17</b>

## 821 Entbindungen und Geburten in Krankenhäusern 1992 bis 2013

Quelle: Eigenbetrieb „Klinikum Südstadt Rostock“

Merkmal	1992	1996	2000	2002	2004	2006	2008	2010	2012	2013
	Anzahl/Personen									
Krankenhäuser mit Entbindungen	2	2	2	2	2	1	1	1	1	1
Entbundene Frauen	1 655	1 937	2 249	2 132	2 305	2 360	2 645	2 941	2 885	<b>2 853</b>
<u>und zwar:</u>										
Entbindungen durch Zangengeburt	243	156	142	94	93	67	49	44	48	<b>39</b>
Vakuumentraktion	35	26	48	39	24	30	58	84	84	<b>128</b>
Kaiserschnitt	196	271	452	485	607	670	738	811	723	<b>668</b>
Entbundene Frauen mit Komplikationen	128	287	25	10	201	.	.	.	.	.
Wegen Fehlgeburt behandelte Frauen	186	269	573	57	.	.	.	.	.	.
Geborene Kinder insgesamt	1 676	1 963	2 304	2 176	2 362	2 436	2 705	3 017	2 948	<b>2 921</b>
<u>davon:</u>										
lebend geboren	1 667	1 953	2 292	.	2 349	2 425	2 683	2 998	2 922	<b>2 901</b>
tot geboren	9	10	12	.	13	11	22	19	26	<b>20</b>

## 822 Vorsorge- oder Rehabilitationseinrichtungen 1999 bis 2013

Quelle: Statistisches Amt Mecklenburg-Vorpommern

Jahr	Einrichtungen	Aufgestellte Betten	Betten je 10 000 Einwohner
	Anzahl		
1999	1	60	2,9
2000	1	64	3,2
2001	1	64	3,2
2002	1	71	3,6
2003	1	80	4,0
2004	1	76	3,8
2005	1	76	3,8
2006	1	76	3,8
2007	1	76	3,8
2008	1	76	3,8
2009	1	76	3,8
2010	1	76	3,8
2011	1	76	3,7
2012	1	76	3,8
<b>2013</b>	<b>1</b>	<b>76</b>	<b>3,7</b>

## 823 Niedergelassene Ärzte, Zahnärzte und Apotheken 1991 bis 2013

Quellen: Kassenzahnärztliche Vereinigung Mecklenburg-Vorpommern; Kassenärztliche Vereinigung Mecklenburg-Vorpommern; Apothekenverband Mecklenburg-Vorpommern

Merkmal	1991	1992	1996	2000	2002	2004	2006	2008	2010	2012	2013
	Personen/Anzahl										
Niedergelassene Ärzte insgesamt	223	333	389	407	413	430	439	437	440	425	428
<u>davon nach Fachgebieten:</u>											
Allgemeinmedizin	98	133	136	128	125	124	120	114	111	106	105
Anästhesiologie	.	4	8	12	12	13	12	13	11	9	9
Augenheilkunde	15	19	24	22	22	20	20	17	17	18	18
Chirurgie	3	10	15	16	16	16	17	18	17	17	16
Haut- und Geschlechtskrankheiten	6	12	17	15	15	15	14	13	13	14	14
Frauenheilkunde und Geburtshilfe	19	27	33	34	34	35	35	35	36	35	36
Hals-Nasen-Ohrenheilkunde	8	14	16	16	16	16	16	16	16	16	16
Innere Medizin	26	37	43	48	53	49	54	55	52	49	51
Neurologie	6	16	20	22	22	22	23	24	20	20	20
Nuklearmedizin	.	.	.	.	.	.	3	3	3	3	4
Orthopädie	6	10	16	18	18	18	18	18	18	18	18
Kinderheilkunde	28	34	34	31	31	29	28	26	27	25	25
Pathologie	.	.	.	.	.	.	3	3	6	7	7
Psychologische Psychotherapie	.	.	.	15	19	39	43	45	50	54	53
Psychotherapie	.	.	.	.	.	.	.	6	10	10	10
Radiologische Diagnostik	.	8	9	10	9	10	12	11	11	11	11
Urologie	.	4	10	10	10	10	10	10	10	9	9
Ärzte ohne eine der vorgenannten Gebietstätigkeiten	.	.	.	4	5	8	9	10	12	4	6
Niedergelassene Zahnärzte	117	185	218	215	212	215	196	213	211	209	210
Apotheken	22	28	44	47	47	48	48	50	52	51	47

## 824 Niedergelassene Ärzte, Zahnärzte und Apotheken nach Stadtbereichen 1992 bis 2013

Quellen: : Kassenzahnärztliche Vereinigung Mecklenburg-Vorpommern; Kassenärztliche Vereinigung Mecklenburg-Vorpommern; Apothekenverband Mecklenburg-Vorpommern

Jahr/Stadtbereich	Niedergelassene Ärzte		Niedergelassene Zahnärzte		Apotheken	
	insgesamt	je 10 000 Einwohner	insgesamt	je 10 000 Einwohner	insgesamt	je 10 000 Einwohner
	Personen			Anzahl		
1992	333	13,8	185	7,7	28	1,2
1996	389	17,6	218	9,9	44	2,0
2000	407	20,3	215	10,7	47	2,3
2002	413	20,8	212	10,7	47	2,4
2004	430	21,6	215	10,8	48	2,4
2006	439	22,0	196	9,8	48	2,4
2008	437	21,7	213	10,6	50	2,5
2010	440	21,7	211	10,5	52	2,6
2012	425	20,9	209	10,3	51	2,5
<b>2013 insgesamt</b>	<b>428</b>	<b>21,0</b>	<b>210</b>	<b>10,3</b>	<b>47</b>	<b>2,3</b>
<u>davon:</u>						
A Warnemünde	21	26,7	11	14,0	1	1,3
B Rostock-Heide	.	.	.	.	.	.
C Lichtenhagen	8	5,6	7	4,9	1	0,7
D Groß Klein	14	10,9	10	7,8	2	1,6
E Lütten Klein	63	37,1	20	11,8	7	4,1
F Evershagen	17	10,3	9	5,4	3	1,8
G Schmarl	8	9,5	6	7,1	1	1,2
H Reutershagen	22	12,1	11	6,1	3	1,7
I Hansaviertel	15	17,6	11	12,9	2	2,4
J Gartenstadt/Stadtweide	3	9,1	.	3,0	.	.
K Kröpeliner-Tor-Vorstadt	62	31,9	31	15,9	7	3,6
L Südstadt	42	28,6	10	6,8	3	2,0
M Biestow	.	.	.	.	.	.
N Stadtmitte	104	56,2	52	28,1	12	6,5
O Brinckmansdorf	.	.	4	4,9	.	.
P Dierkow-Neu	19	18,0	6	5,7	2	1,9
Q Dierkow-Ost	.	.	4	36,5	.	.
R Dierkow-West	.	.	3	25,6	.	.
S Toitenwinkel	16	12,1	11	8,3	2	1,5
T Gehlsdorf	5	11,8	3	7,1	1	2,4
U Rostock-Ost	.	.	.	.	.	.

## 825 Ärzte, Zahnärzte und Apotheker 1991 bis 2013

Quelle: Statistisches Amt Mecklenburg-Vorpommern

Jahr	Ärzte <sup>1</sup>		Zahnärzte <sup>1</sup>		Apotheker	
	insgesamt	Einwohner je Arzt	insgesamt	Einwohner je Zahnarzt	insgesamt	Einwohner je Apotheker
	Personen					
1991 <sup>2</sup>	1 230	231	308	800	88	2 800
1992 <sup>2</sup>	1 230	228	313	777	94	2 587
1993 <sup>2</sup>	1 184	234	322	744	91	2 632
1994	1 100	214	319	739	102	2 312
1996	1 133	204	315	711	111	2 018
1998	1 191	174	322	644	115	1 804
1999	1 199	172	328	627	118	1 743
2000	1 202	168	269	751	117	1 727
2001	1 184	168	268	742	117	1 700
2002	1 206	164	275	721	117	1 695
2003	1 185	167	252	787	120	1 652
2004	1 215	164	252	790	125	1 591
2005	1 217	164	266	749	115	1 733
2006	1 232	162	281	711	122	1 638
2007	1 255	160	275	729	112	1 789
2008	1 290	156	261	770	122	1 648
2009	1 291	156	270	746	126	1 599
2010	1 341	151	274	740	127	1 596
2011	1 379	148	273	748	143	1 428
2012	1 403	145	280	725	134	1 514
<b>2013</b>	<b>1 419</b>	<b>143</b>	<b>278</b>	<b>732</b>	<b>125</b>	<b>1 627</b>

<sup>1</sup> Angaben der Berufskammer (siehe Vorbemerkungen)

<sup>2</sup> 1991 bis 1993 einschl. Ärzte im Landkreis

## 826 Betreute psychisch Kranke durch das Gesundheitsamt 1992 bis 2013

Quelle: Hansestadt Rostock, Gesundheitsamt

Jahr/ Im Alter von ... bis unter ... Jahren	Betreute Kranke insgesamt	Und zwar einschließlich Doppeldiagnosen			
		Psychisch Kranke	Geistig Behinderte	Suchtkranke	
				Alkohol/ Medikamente	andere Betäubungsmittel
	Personen				
1992	1 265	336	498	412	19
1994	821	408	159	228	26
1995	853	532	88	223	10
1996	894	562	89	223	20
1997	1 137	620	187	296	34
1998	1 113	676	111	290	36
1999	1 142	690	125	292	35
2000	1 129	712	94	296	27
2001	970	628	83	231	28
2002	1 039	649	66	280	44
2003	1 103	699	82	308	14
2004	1 461	805	196	391	69
2005	1 525	1 050	161	302	12
2006	1 050	856	23	155	16
2007	1 088	873	29	168	18
2008	1 108	870	43	171	24
2009	1 199	939	28	202	30
2010	1 215	837	165	207	6
2011	1 842	1 166	305	345	26
2012	1 890	1 197	340	331	22
<b>2013 insgesamt</b>	<b>1 848</b>	<b>1 106</b>	<b>363</b>	<b>352</b>	<b>27</b>
davon:					
0 - 20	42	15	23	3	.
20 - 30	414	238	136	23	17
30 - 40	405	261	101	38	5
40 - 60	712	403	88	219	.
60 - 80	239	154	14	69	-
80 und älter	36	35	.	-	-

## 827 Schwerbehinderte nach Geschlecht und Altersgruppen 1995 bis 2013

Quelle: Statistisches Amt Mecklenburg-Vorpommern

Jahr	Schwerbehinderte insgesamt	Davon		Davon im Alter von ... bis unter ... Jahren									
		männlich	weiblich	unter 15		15 - 25		25 - 60		60 - 65		65 und älter	
				insgesamt	darunter weiblich	insgesamt	darunter weiblich	insgesamt	darunter weiblich	insgesamt	darunter weiblich	insgesamt	darunter weiblich
		Personen											
1995	13 458	6 475	6 983	440	185	488	202	5 502	2 888	1 589	754	5 439	2 954
1997	16 252	7 609	8 643	423	179	535	212	6 397	3 285	1 861	960	7 036	4 007
1999	16 990	7 826	9 164	332	135	586	251	6 029	3 061	2 208	1 123	7 835	4 594
2001	18 481	8 519	9 962	298	120	613	240	6 149	3 045	2 524	1 272	8 897	5 285
2003	19 363	8 919	10 444	268	112	606	226	6 108	2 997	2 512	1 267	9 869	5 842
2005	17 031	7 983	9 048	242	97	566	218	5 574	2 718	1 960	1 014	8 689	5 001
2007	17 421	8 228	9 193	269	116	546	207	5 803	2 821	1 667	852	9 136	5 197
2009	17 858	8 397	9 461	298	112	505	202	5 918	2 891	1 544	796	9 593	5 460
2011	18 755	8 813	9 942	380	141	506	214	6 020	2 906	1 919	985	9 930	5 696
<b>2013</b>	<b>19 193</b>	<b>8 971</b>	<b>10 222</b>	<b>387</b>	<b>141</b>	<b>467</b>	<b>196</b>	<b>5 772</b>	<b>2 808</b>	<b>2 141</b>	<b>1 088</b>	<b>10 426</b>	<b>5 989</b>

## 828 Schwerbehinderte nach Grad der Behinderung 1995 bis 2013

Quelle: Statistisches Amt Mecklenburg-Vorpommern

Jahr	Schwerbehinderte insgesamt	Davon nach dem Grad der Behinderung von ...					
		50	60	70	80	90	100
		Personen					
1995	13 458	4 305	2 335	1 612	1 894	541	2 771
1997	16 252	5 095	2 756	2 086	2 247	695	3 373
1999	16 990	5 398	2 825	2 217	2 353	727	3 470
2001	18 481	6 008	3 105	2 315	2 504	779	3 770
2003	19 363	6 352	3 213	2 345	2 643	804	4 006
2005	17 031	5 217	2 813	2 061	2 332	772	3 836
2007	17 421	5 382	2 945	2 082	2 397	767	3 848
2009	17 858	5 575	2 976	2 135	2 501	753	3 918
2011	18 755	6 024	3 140	2 249	2 664	771	3 907
<b>2013</b>	<b>19 193</b>	<b>6 361</b>	<b>3 215</b>	<b>2 241</b>	<b>2 655</b>	<b>804</b>	<b>3 917</b>

## 829 Schwerbehinderte nach Art der schwersten Behinderung 1995 bis 2013

Quelle: Statistisches Amt Mecklenburg-Vorpommern

Merkmal	1995	1999	2003	2005	2009	2011	2013
	Personen						
Schwerbehinderte insgesamt	13 458	16 990	19 363	17 031	17 858	18 755	<b>19 193</b>
<u>davon:</u>							
Verlust oder Teilverlust von Gliedmaßen	257	241	217	172	131	132	<b>132</b>
Funktionseinschränkung							
von Gliedmaßen	2 397	2 812	3 020	2 653	2 844	2 833	<b>2 704</b>
der Wirbelsäule und des Rumpfes, Deformation des Brustkorbes	685	849	1 110	1 967	1 138	1 221	<b>1 301</b>
Blindeheit und Sehbehinderung	1 081	1 370	1 513	1 287	1 213	1 241	<b>1 246</b>
Sprach- oder Sprechstörungen, Taubheit Schwerhörigkeit, Gleichgewichtsstörungen	707	958	1 145	1 084	1 064	1 102	<b>1 120</b>
Verlust einer Brust oder beider Brüste, Entstellungen u.a.	304	436	596	489	562	606	<b>666</b>
Beeinträchtigung der Funktion von inneren Organen bzw. Organsystemen	4 525	5 379	5 500	4 586	4 495	4 700	<b>4 851</b>
Querschnittslähmung, zerebrale Störungen, geistig-seelische Behinderungen, Suchtkrankheiten	2 485	3 302	3 887	3 586	4 108	4 532	<b>4 766</b>
Sonstige	1 017	1 643	2 375	2 107	2 303	2 388	<b>2 389</b>



## 830 Bestattungen 1991 bis 2013

Quellen: Hansestadt Rostock, Veterinär- und Lebensmittelüberwachungsamt; Hansestadt Rostock, Amt für Stadtgrün, Naturschutz und Landschaftspflege; Kirchengemeinde Toitenwinkel; Evangelisch-Lutherische Pfarre Biestow

Jahr	Bestattungen insgesamt	Davon			
		Erde	Urnen	Urnengemeinschaftsanlagen/ -biotop und Gemeinschaftsanlage für Urne und Erde	Ascheverstreuerung
1991	2 670	527	1 598	463	82
1992	2 328	541	1 403	295	89
1993	2 336	454	1 435	350	97
1994	2 350	424	1 418	444	64
1995	2 287	423	1 334	466	64
1996	2 248	382	1 308	472	86
1997	2 114	361	1 178	500	75
1998	2 137	328	1 174	542	93
1999	2 106	292	1 103	615	96
2000	2 018	278	1 042	589	109
2001	2 089	294	1 054	634	107
2002	1 998	251	975	672	100
2003	2 146	251	927	832	136
2004	2 052	200	900	818	134
2005	1 997	208	807	832	150
2006 <sup>1</sup>	1 943	164	802	831	146
2007	2 034	177	836	899	899
2008	1 958	162	786	880	130
2009	2 096	152	804	1 009	131
2010	2 121	155	786	1 020	160
2011	2 101	146	704	1 110	141
2012	2 165	120	756	1 134	155
<b>2013 insgesamt</b>	<b>2 276</b>	<b>151</b>	<b>720</b>	<b>1 220</b>	<b>185</b>
<u>davon:</u>					
Städtische Friedhöfe					
Neuer Friedhof Rostock	1 206	77	454	675	-
Westfriedhof	378	26	90	77	185
Neuer Friedhof Warnemünde	419	28	134	257	-
RuheForst Rostocker Heide	127	-	-	127	-
Kirchliche Friedhöfe					
Friedhof Biestow	32	8	19	5	-
Friedhof Toitenwinkel	114	12	23	79	-

<sup>1</sup> ab III. Quartal 2006 einschließlich Bestattungen im RuheForst Rostocker Heide

### 831 Tollwutuntersuchungsergebnisse 1989 bis 2013

Quelle: Hansestadt Rostock, Veterinär- und Lebensmittelüberwachungsamt

Jahr	Untersuchungen insgesamt	Darunter	Davon untersuchte ...	
		positiv	Wildtiere	Haustiere
Anzahl				
1989	86	14	35	51
1990	58	3	28	30
1991	27	5	14	13
1992	78	-	61	17
1994	38	-	29	9
1996	47	-	39	8
1998	76	-	66	10
1999	54	-	46	8
2000	38	-	34	4
2001	66	-	64	2
2002	37	-	33	4
2003	76	-	68	8
2004	36	-	27	9
2005	20	-	18	2
2006	45	1	42	3
2007	43	-	43	-
2008	16	-	16	-
2009	8	-	8	-
2010	15	-	15	-
2011	7	-	6	1
2012	14	-	14	-
<b>2013</b>	<b>12</b>	<b>-</b>	<b>12</b>	<b>-</b>

### 832 Ergebnisse der Lebensmittelüberwachung 1994 bis 2013

Quelle: Hansestadt Rostock, Veterinär- und Lebensmittelüberwachungsamt

Jahr	Objekte <sup>1</sup>	Objektkontrollen insgesamt	Lebensmittelproben insgesamt	Bemängelte Objekte	Verwarn-/ Bußgelder
1994	2 184	5 645	1 711	968	27
1996	2 549	6 187	1 267	1 088	34
1998	2 305	6 319	1 330	1 031	44
1999	2 261	6 520	1 338	1 102	76
2000	2 114	5 999	1 338	966	96
2001	2 003	5 601	1 281	814	113
2002	2 142	6 091	1 207	800	54
2003	2 316	8 079	1 102	814	73
2004 <sup>1</sup>	2 719	6 094	976	804	73
2005	2 507	6 456	988	834	58
2006	2 604	6 032	1 182	1 010	55
2007	2 949	5 101	1 029	956	59
2008	3 099	5 391	1 026	1 004	25
2009	3 202	4 649	1 025	825	9
2010	3 188	4 680	950	752	11
2011	3 228	4 484	884	890	12
2012	3 246	4 503	959	839	13
<b>2013</b>	<b>2 949</b>	<b>4 270</b>	<b>1 027</b>	<b>728</b>	<b>7</b>

<sup>1</sup> höhere Objektzahl durch die IGA und Friseur/Kosmetik

### 833 Ergebnisse der Lebensmittelüberwachung 2012 und 2013

Quelle: Hansestadt Rostock, Veterinär- und Lebensmittelüberwachungsamt

Kontrollobjekte	Objekte <sup>1</sup>		Objektkontrollen insgesamt		Lebensmittelproben insgesamt		Bemängelte Objekte		Verwarn- und Bußgelder	
	2012	2013	2012	2013	2012	2013	2012	2013	2012	2013
	Anzahl									
<b>Erzeuger (Urproduktion)</b>	65	<b>65</b>	7	<b>4</b>	4	.	-	.	-	-
<b>Hersteller (incl. Abpacker)</b>	25	<b>26</b>	182	<b>152</b>	53	<b>60</b>	3	<b>3</b>	-	-
<u>darunter:</u>										
Fisch-, Krusten-, Schalentiere	5	<b>4</b>	34	<b>31</b>	14	<b>22</b>	-	-	-	-
Fleisch und Fleischerzeugnisse	.	.	85	<b>78</b>	16	<b>28</b>	-	.	-	-
Getränke	.	<b>5</b>	19	<b>14</b>	3	<b>5</b>	.	-	-	-
Halbfertig- und Fertiggerichte	.	.	7	<b>15</b>	-	-	-	-	-	-
<b>Großhändler, Lebensmittellager</b>	122	<b>109</b>	581	<b>581</b>	50	<b>40</b>	11	<b>11</b>	-	.
<u>darunter:</u>										
Großhändler, Im-/Export	31	<b>30</b>	549	<b>383</b>	23	<b>38</b>	.	<b>10</b>	-	-
Lebensmittellager	89	<b>75</b>	52	<b>198</b>	27	.	8	.	-	.
<b>Lebensmitteleinzelhandel</b>	1 849	<b>1 478</b>	2 130	<b>1 916</b>	662	<b>755</b>	196	<b>160</b>	.	.
<u>darunter:</u>										
Einzelhandelsgeschäfte/Märkte	103	<b>108</b>	262	<b>272</b>	458	<b>510</b>	42	<b>28</b>	-	-
Fleischereifilialen	29	<b>29</b>	99	<b>85</b>	82	<b>77</b>	24	<b>21</b>	-	.
Fischfilialen	3	<b>3</b>	12	<b>8</b>	5	<b>3</b>	.	.	-	-
Molkereiproduktfilialen	.	.	.	<b>3</b>	.	.	.	-	-	-
Bäckereifilialen	109	<b>109</b>	140	<b>123</b>	4	<b>7</b>	43	<b>38</b>	-	-
Obst-/Gemüsefilialen	12	<b>11</b>	25	<b>18</b>	5	<b>4</b>	7	.	-	-
Reformhäuser/Drogerien	47	<b>44</b>	45	<b>56</b>	34	<b>36</b>	.	-	-	.
Kioske/Minimärkte	49	<b>49</b>	48	<b>38</b>	9	<b>5</b>	6	<b>10</b>	.	.
Tankstellen-Shops	24	<b>23</b>	20	<b>19</b>	.	<b>3</b>	6	.	-	-
Wochenmärkte, Volksfeste	55	<b>62</b>	64	<b>73</b>	-	-	3	<b>4</b>	-	-
Ambulanter Lebensmittelhandel	903	<b>608</b>	1 312	<b>1 109</b>	34	<b>48</b>	66	<b>37</b>	.	-
<b>Gemeinschaftsverpflegung</b>	277	<b>289</b>	358	<b>363</b>	12	<b>7</b>	134	<b>103</b>	-	-
<u>darunter:</u>										
Groß-/Betriebsküchen > 100 Essen	56	<b>55</b>	107	<b>114</b>	11	<b>6</b>	38	<b>32</b>	-	-
Küchen/Kantinen < 100 Essen	58	<b>59</b>	93	<b>78</b>	-	-	36	<b>31</b>	-	-
Essenausgabestellen	163	<b>175</b>	158	<b>171</b>	.	.	60	<b>40</b>	-	-
<b>Öffentliche Gastronomie</b>	822	<b>895</b>	1 135	<b>1 149</b>	112	<b>104</b>	463	<b>422</b>	8	4
<u>darunter:</u>										
Speisegaststätten	316	<b>323</b>	490	<b>485</b>	41	<b>51</b>	206	<b>205</b>	5	.
Schankwirtschaften	159	<b>159</b>	122	<b>111</b>	.	.	47	<b>40</b>	.	-
Cafes, Milchbars, Eisdielen	73	<b>76</b>	114	<b>100</b>	30	<b>25</b>	36	<b>32</b>	-	-
Imbisseinrichtungen	222	<b>219</b>	363	<b>337</b>	22	<b>25</b>	127	<b>127</b>	.	.
<b>Hersteller, Direktvermarktung, Gewerbebetriebe</b>	86	<b>87</b>	110	<b>105</b>	66	60	32	27	3	-
<u>darunter:</u>										
Fisch und Fischerzeugnisse	20	<b>21</b>	25	<b>14</b>	9	7	7	3	.	-
Fleischereien	4	<b>4</b>	4	<b>5</b>	-	-	.	.	-	-
Bäckereien	7	<b>7</b>	15	<b>21</b>	5	.	5	4	.	-
Konditoreien	8	<b>8</b>	18	<b>14</b>	4	3	5	5	-	-
Hersteller von Speiseeis	24	<b>26</b>	41	<b>48</b>	42	46	12	12	-	-
<b>Insgesamt</b>	3 246	<b>2 949</b>	4 503	<b>4 270</b>	959	<b>1 027</b>	839	<b>728</b>	13	<b>7</b>

<sup>1</sup> höhere Objektzahl durch Friseur/Kosmetik

### 834 Empfänger laufender Hilfe zum Lebensunterhalt 1994 bis 2012

Quelle: Statistisches Amt Mecklenburg-Vorpommern

Im Alter von ... bis unter ... Jahren	1994	1998	2000	2002	2004	2005 <sup>1</sup>	2006	2008	2010	2012
	Personen/Altersjahre									
<b><u>Empfänger laufender Hilfe zum Lebensunterhalt insgesamt</u></b>										
unter 3	388	945	937	990	1 129	6	11	12	26	16
3 - 7	294	550	469	657	932	10	16	25	31	31
7 - 11	196	591	419	447	568	13	7	17	33	35
11 - 15	183	529	422	529	589	23	17	19	26	31
15 - 18	103	315	245	319	408	13	6	9	7	12
18 - 21	99	508	374	459	565	39	38	36	27	29
21 - 25	227	792	796	1 060	1 280	63	71	80	72	81
25 - 30	317	820	738	984	1 311	67	78	93	110	111
30 - 40	498	1 486	1 162	1 314	1 647	101	98	155	174	193
40 - 50	269	970	892	1 080	1 296	171	167	204	227	201
50 - 60	194	520	451	624	856	114	132	180	219	232
60 und älter	89	552	649	703	332	167	183	224	231	228
<b>Insgesamt</b>	<b>2 857</b>	<b>8 578</b>	<b>7 554</b>	<b>9 166</b>	<b>10 913</b>	<b>787</b>	<b>825</b>	<b>1 054</b>	<b>1 183</b>	<b>1 200</b>
Durchschnittsalter	24,4	27,4	28,2	28,1	26,1	43,2	44,3	44,1	43,1	42,5
<b><u>darunter: Empfänger laufender Hilfe zum Lebensunterhalt weiblich</u></b>										
unter 3	182	483	434	473	534	3	5	7	14	11
3 - 7	132	282	226	322	438	6	8	9	19	17
7 - 11	106	272	213	212	269	6	.	11	24	21
11 - 15	91	275	206	255	285	14	9	12	13	16
15 - 18	53	160	129	139	180	7	.	3	.	7
18 - 21	67	316	238	279	330	17	10	20	9	11
21 - 25	169	503	496	658	801	11	23	31	28	33
25 - 30	199	500	445	547	733	26	24	39	39	38
30 - 40	275	805	643	710	874	35	40	63	62	72
40 - 50	122	450	399	492	647	57	49	77	81	72
50 - 60	93	258	238	317	432	38	45	72	71	84
60 und älter	56	355	405	411	156	93	114	127	129	121
<b>Insgesamt</b>	<b>1 545</b>	<b>4 659</b>	<b>4 072</b>	<b>4 815</b>	<b>5 679</b>	<b>324</b>	<b>331</b>	<b>471</b>	<b>494</b>	<b>503</b>
Durchschnittsalter	24,9	28,0	29,2	28,7	26,4	45,0	49,0	46,3	44,0	43,0

<sup>1</sup> Angaben ab 2005 sind mit den Vorjahren nicht mehr vergleichbar (siehe Vorbemerkungen)

### 835 Empfänger laufender Hilfe zum Lebensunterhalt nach Altersgruppen 2013

Quelle: Statistisches Amt Mecklenburg-Vorpommern

Im Alter von ... bis unter ... Jahren	Empfänger laufender Hilfe zum Lebensunterhalt			
	insgesamt		davon	
			männlich	weiblich
	Personen/Altersjahre	in %	Personen/Altersjahre	
unter 3	19	1,4	12	7
3 - 7	41	3,1	18	23
7 - 11	34	2,5	14	20
11 - 15	40	3,0	17	23
15 - 18	12	0,9	8	4
18 - 21	26	1,9	12	14
21 - 25	84	6,3	54	30
25 - 30	104	7,8	62	42
30 - 40	209	15,6	135	74
40 - 50	217	16,2	135	82
50 - 60	261	19,5	169	92
60 und älter	289	21,6	126	163
<b>Insgesamt</b>	<b>1 336</b>	<b>100</b>	<b>762</b>	<b>574</b>
Durchschnittsalter	43,4	X	42,5	44,6

## 836 Bedarfsgemeinschaften von Empfängern laufender Hilfe zum Lebensunterhalt außerhalb von Einrichtungen 1994 bis 2013

Quelle: Statistisches Amt Mecklenburg-Vorpommern

Typ der Bedarfsgemeinschaft	Bedarfsgemeinschaften am 31. Dezember										
	1994	1998	2000	2002	2004	2005 <sup>1</sup>	2006	2008	2011	2012	2013
	Anzahl										
Bedarfsgemeinschaften außerhalb von Einrichtungen insgesamt	1 522	4 656	4 228	5 187	6 212	196	225	303	499	513	<b>609</b>
<u>davon:</u> mit Haushaltsvorstand	1 335	4 040	3 682	4 543	5 446	146	177	236	401	425	<b>485</b>
<u>davon:</u>											
Ehepaare ohne Kinder unter 18 Jahren	63	220	259	326	325	.	3	.	7	12	.
Ehepaare mit Kindern unter 18 Jahren	108	390	278	344	383	.	.	.	.	.	.
Nichteheliche Lebensgemeinschaften ohne Kinder unter 18 Jahren	19	71	69	107	135	.	.	.	.	.	.
Nichteheliche Lebensgemeinschaften mit Kindern unter 18 Jahren	30	139	135	209	287	.	.	.	.	.	.
einzelnen nachgewiesene Haushaltsvorstände	626	2 072	1 896	2 404	2 859	142	167	229	378	393	<b>450</b>
<u>davon:</u>											
männlich	396	1 202	1 110	1 436	1 742	86	107	134	231	247	<b>254</b>
weiblich	230	870	786	968	1 117	56	60	95	147	146	<b>196</b>
Haushaltsvorstände männlich mit Kindern unter 18 Jahren	18	31	24	30	58	.	.	.	.	.	.
Haushaltsvorstände weiblich mit Kindern unter 18 Jahren	471	1 117	1 021	1 123	1 399	4	7	4	14	17	<b>17</b>
ohne Haushaltsvorstand	169	522	442	513	608	47	45	66	76	61	<b>95</b>
anderweitig nicht erfasst	18	94	104	131	158	3	3	.	22	27	<b>29</b>
<u>davon:</u>											
mit Personen unter 18 Jahren	690	1 814	1 616	1 900	2 386	41	38	51	.	.	.
ohne Personen unter 18 Jahren	832	2 842	2 612	3 287	3 826	155	187	252	.	.	.
<u>davon:</u>											
die in 1-Personen-Haushalten leben	561	2 087	2 007	2 482	3 064	134	185	251	.	.	.
die in 2-Personen-Haushalten leben	409	1 152	1 112	1 294	1 507	39	31	33	.	.	.
die in 3-Personen-Haushalten leben	311	770	657	848	983	20	7	13	.	.	.
die in 4-Personen-Haushalten leben	171	453	307	396	466	.	.	.	.	.	.
die in 5-Personen-Haushalten leben	43	140	96	115	135	.	.	.	.	.	.
die in 6-und-mehr-Personen-Haushalten leben	27	54	49	52	57	.	.	.	.	.	.

<sup>1</sup> Angaben ab 2005 sind mit den Vorjahren nicht mehr vergleichbar (siehe Vorbemerkungen)

### 837 Empfänger von Leistungen nach dem 5. bis 9. Kapitel SGB XII nach Hilfearten 2005 bis 2013 <sup>1</sup>

Quelle: Statistisches Amt Mecklenburg-Vorpommern

Hilfeart	2005	2006	2008	2011	2012	2013
	Personen					
Empfänger von Leistungen nach dem 5. bis 9. Kapitel SGB XII insgesamt <sup>1</sup>	3 507	3 785	4 976	5 467	5 473	5 800
<u>und zwar:</u>						
Hilfen zur Gesundheit	36	117	60	50	20	21
Eingliederungshilfe für behinderte Menschen	2 584	2 647	3 574	3 755	3 762	4 018
Hilfe zur Pflege	719	881	997	1 317	1 425	1 496
Hilfe zur Überwindung sozialer Schwierigkeiten und Hilfe in anderen Lebenslagen	224	259	444	656	595	625
<u>und zwar:</u>						
außerhalb von Einrichtungen <sup>1</sup>	1 281	1 421	2 177	2 593	2 587	2 829
<u>und zwar:</u>						
Eingliederungshilfe für behinderte Menschen	752	720	1 305	1 549	1 565	1 744
Hilfe zur Pflege	347	461	481	434	515	576
Hilfe zur Überwindung sozialer Schwierigkeiten und Hilfe in anderen Lebenslagen	191	219	424	641	583	609
in Einrichtungen <sup>1</sup>	2 285	2 429	2 850	2 914	2 927	3 000
<u>und zwar:</u>						
Eingliederungshilfe für behinderte Menschen	1 883	1 977	2 311	2 233	2 233	2 302
Hilfe zur Pflege	373	427	519	886	910	920
Hilfe zur Überwindung sozialer Schwierigkeiten und Hilfe in anderen Lebenslagen	34	43	22	15	15	16

<sup>1</sup> Empfänger mehrerer verschiedener Hilfen werden bei jeder Hilfeart gezählt  
Mehrfachzählungen sind nur insoweit ausgeschlossen, als sie aufgrund der Meldungen erkennbar waren

### 838 Empfänger von Leistungen nach dem 5. bis 9. Kapitel SGB XII nach Altersgruppen 2005 bis 2013

Quelle: Statistisches Amt Mecklenburg-Vorpommern

Im Alter von ...bis unter Jahren	Empfänger insgesamt	Und zwar			
		männlich	weiblich	außerhalb von Einrichtungen	in Einrichtungen
		Personen/Altersjahre			
<b>2005 insgesamt</b>	<b>3 507</b>	<b>2 046</b>	<b>1 461</b>	<b>1 281</b>	<b>2 285</b>
0 - 18	870	561	309	349	529
18 - 40	1 082	671	411	348	760
40 - 65	1 014	655	359	337	700
65 und älter	541	159	382	247	296
Durchschnittsalter	36,7	32,6	42,5	37,0	36,5
<b>2008 insgesamt</b>	<b>4 976</b>	<b>2 891</b>	<b>2 085</b>	<b>2 177</b>	<b>2 850</b>
0 - 18	1 180	766	414	646	564
18 - 40	1 422	871	551	501	928
40 - 65	1 488	936	552	582	912
65 und älter	886	318	568	448	446
Durchschnittsalter	38,5	34,7	43,8	37,4	39,1
<b>2011 insgesamt</b>	<b>5 467</b>	<b>3 064</b>	<b>2 403</b>	<b>2 593</b>	<b>2 914</b>
0 - 18	1 483	856	627	787	717
18 - 40	1 485	895	590	721	768
40 - 65	1 561	1 002	559	719	853
65 und älter	938	311	627	366	576
Durchschnittsalter	37,7	34,5	41,7	34,7	40,1
<b>2012 insgesamt</b>	<b>5 473</b>	<b>2 991</b>	<b>2 482</b>	<b>2 587</b>	<b>2 927</b>
0 - 18	1 454	803	651	773	716
18 - 40	1 467	891	576	703	766
40 - 65	1 521	937	584	691	831
65 und älter	1 031	360	671	420	614
Durchschnittsalter	38,6	35,6	42,3	35,8	40,8
<b>2013 insgesamt</b>	<b>5 800</b>	<b>3 210</b>	<b>2 590</b>	<b>2 829</b>	<b>3 000</b>
0 - 18	1 562	895	667	864	725
18 - 40	1 546	935	611	752	796
40 - 65	1 606	1 007	599	741	865
65 und älter	1 086	373	713	472	614
Durchschnittsalter	38,6	35,4	42,6	36,0	40,8

### 839 Empfänger von bedarfsorientierter Grundsicherung im Alter und bei Erwerbsminderung 2003 bis 2013

Quelle: Statistisches Amt Mecklenburg-Vorpommern

Merkmal	2003	2004	2005	2006	2008	2010	2012	2013
	Personen							
Empfänger insgesamt	1 180	1 639	2 160	2 214	2 459	2 540	2 916	<b>3 178</b>
<u>davon:</u>								
voll erwerbsgemindert								
18 bis unter 65 Jahren	619	911	1 133	1 189	1 343	1 491	1 785	<b>1 958</b>
65 Jahre und älter	561	728	1 027	1 025	1 116	1 049	1 131	<b>1 220</b>
<u>davon:</u>								
außerhalb von Einrichtungen	690	1 170	1 661	1 714	1 963	2 062	2 455	<b>2 723</b>
<u>davon:</u>								
voll erwerbsgemindert								
18 bis unter 65 Jahren	221	544	753	815	972	1 124	1 423	<b>1 597</b>
65 Jahre und älter	469	626	908	899	991	938	1 032	<b>1 126</b>
in Einrichtungen	490	469	499	500	496	478	461	<b>455</b>
<u>davon:</u>								
voll erwerbsgemindert								
18 bis unter 65 Jahren	398	367	380	374	371	367	362	<b>361</b>
65 Jahre und älter	92	102	119	126	125	111	99	<b>94</b>

### 840 Empfänger von Asylbewerberleistungen 1995 bis 2013

Quelle: Statistisches Amt Mecklenburg-Vorpommern

Jahr	Regel- leistungs- empfänger insgesamt	Und zwar			Empfänger von besonderen Leistungen insgesamt	Davon		Darunter Leistungen bei Krank- heit, Schwanger- schaft und Geburt
		männlich	weiblich	mit Grund- leistungen		männlich	weiblich	
Personen								
1995	195	.	.	60	75	.	.	.
1996	501	333	168	292	257	162	95	126
1998	526	337	189	526	314	188	126	278
2000	393	268	192	76	13	7	6	7
2002	418	268	150	338	300	168	132	231
2004	352	226	126	307	318	198	120	276
2005	318	207	111	203	292	186	106	187
2006	323	211	112	189	275	177	98	172
2007	251	164	87	135	214	144	70	129
2008	232	144	88	100	183	119	64	93
2009	240	143	97	126	96	62	34	80
2010	349	224	125	253	249	168	81	247
2012	383	247	136	342	364	237	127	323
<b>2013</b>	<b>480</b>	<b>322</b>	<b>158</b>	<b>432</b>	<b>461</b>	<b>311</b>	<b>150</b>	<b>413</b>

### 841 Reine Ausgaben nach Hilfearten 2006 bis 2013

Quelle: Statistisches Amt Mecklenburg-Vorpommern

Merkmal	2006	2008	2011	2012	2013
	1 000 EUR				
Ausgaben insgesamt	45 003	49 620	57 626	61 056	<b>61 056</b>
<u>darunter:</u>					
Hilfe zum Lebensunterhalt					
außerhalb von Einrichtungen	1 060	1 663	2 357	2 981	<b>2 981</b>
innerhalb von Einrichtungen	-	2 632	2 849	2 877	<b>2 877</b>
Grundsicherung im Alter und bei Erwerbsminderung <sup>1</sup>					
außerhalb von Einrichtungen	6 316	7 788	10 141	11 259	<b>11 259</b>
innerhalb von Einrichtungen	1 853	2 024	2 040	2 229	<b>2 229</b>
Eingliederungshilfe für behinderte Menschen					
außerhalb von Einrichtungen	1 122	5 840	7 103	7 585	<b>7 585</b>
innerhalb von Einrichtungen	26 557	22 288	24 781	24 986	<b>24 986</b>
Hilfe zur Pflege					
außerhalb von Einrichtungen	1 400	1 593	2 282	2 122	<b>2 122</b>
innerhalb von Einrichtungen	1 617	2 232	3 835	4 257	<b>4 257</b>
Hilfen zur Gesundheit und Erstattungen an Krankenkassen <sup>2</sup>	3 859	2 807	1 598	1 661	<b>1 661</b>

<sup>1</sup> in den Ausgaben für die Grundsicherung im Alter und bei Erwerbsminderung sind keine Kosten für abgeschlossene Gutachten enthalten

<sup>2</sup> einschließlich Erstattungen an Krankenkassen für die Übernahme der Krankenbehandlung

## 842 Anzahl der Renten nach Rentenarten in der Rentenversicherung 2000 bis 2013

Quelle: Deutsche Rentenversicherung Bund

Jahr	Renten insgesamt	Davon								Renten nach Art. 2 RÜG
		Renten nach SGB VI insgesamt	davon							
			Renten wegen verminderter Erwerbsfähigkeit	Renten wegen Alters	Renten wegen Todes insgesamt	davon				
						Witwenrenten	Witwerrenten	Erziehungsrenten	Waisenrenten	
Anzahl										
2000	64 644	64 379	7 221	42 505	14 653	11 829	1 348	66	1 410	265
2001	65 527	65 278	7 055	43 402	14 821	11 909	1 424	67	1 421	249
2002	65 906	65 710	6 860	44 341	14 509	11 605	1 480	59	1 365	196
2003	66 890	66 702	6 547	45 582	14 573	11 555	1 564	60	1 394	188
2004	67 774	67 593	6 225	46 720	14 648	11 622	1 658	56	1 312	181
2005	68 255	68 080	5 826	47 662	14 592	11 483	1 743	52	1 314	175
2006	68 664	68 495	5 705	48 131	14 659	11 500	1 822	48	1 289	169
2007	69 106	68 946	5 706	48 566	14 674	11 438	1 923	48	1 265	160
2008	68 799	68 607	5 432	48 449	14 726	11 448	2 017	47	1 214	192
2009	69 529	69 349	5 696	48 925	14 728	11 577	2 037	39	1 075	180
2010	69 756	69 578	5 829	48 980	14 769	11 598	2 104	36	1 031	178
2011	70 182	70 007	6 106	48 951	14 950	11 705	2 194	35	1 016	175
2012	70 345	70 171	6 282	48 857	15 032	11 762	2 254	35	981	174
<b>2013</b>	<b>70 628</b>	<b>70 462</b>	<b>6 605</b>	<b>48 715</b>	<b>15 142</b>	<b>11 878</b>	<b>2 310</b>	<b>43</b>	<b>911</b>	<b>166</b>

## 843 Durchschnittliche monatliche Rentenzahlbeträge nach Rentenarten in der Rentenversicherung 2000 bis 2013

Quelle: Deutsche Rentenversicherung Bund

Jahr	Durchschnittliche monatliche Rentenzahlbeträge insgesamt	Davon								Renten nach Art. 2 RÜG
		Renten nach SGB VI insgesamt	davon							
			Renten wegen verminderter Erwerbsfähigkeit	Renten wegen Alters	Renten wegen Todes insgesamt	davon				
						Witwenrenten	Witwerrenten	Erziehungsrenten	Waisenrenten	
EUR										
2000	721,87	723,76	673,61	815,86	481,32	547,40	218,36	655,00	169,36	262,93
2001	738,72	740,54	685,10	834,64	491,37	560,99	222,82	676,55	168,30	259,78
2002	761,83	763,32	697,66	857,10	507,74	580,52	241,73	744,22	167,15	264,15
2003	771,52	772,96	697,49	866,71	513,65	590,04	249,72	756,36	166,14	258,97
2004	766,21	767,57	685,73	858,56	512,14	587,55	252,04	763,47	162,12	257,92
2005	764,63	765,94	683,62	854,84	508,43	585,28	257,85	754,20	159,59	257,34
2006	764,71	765,97	675,30	855,03	508,84	586,45	260,66	772,77	157,38	253,75
2007	763,84	765,03	662,25	853,95	510,73	589,50	270,72	740,40	154,69	248,46
2008	770,31	771,79	677,97	860,49	514,60	594,72	271,56	728,28	154,57	241,17
2009	796,65	798,09	675,54	890,38	538,90	618,24	285,03	762,46	157,47	239,34
2010	793,52	794,94	667,21	887,74	537,61	616,45	286,58	755,41	155,44	237,79
2011	794,61	796,00	666,62	890,08	540,80	620,53	289,60	800,02	155,75	237,54
2012	809,68	811,10	674,22	908,32	552,33	632,90	299,70	783,03	158,46	237,68
<b>2013</b>	<b>831,57</b>	<b>832,97</b>	<b>687,48</b>	<b>934,40</b>	<b>570,12</b>	<b>651,28</b>	<b>310,57</b>	<b>820,88</b>	<b>158,23</b>	<b>236,96</b>



## 844 Anzahl der Renten und durchschnittliche monatliche Rentenzahlbeträge in der Rentenversicherung nach Geschlecht 2000 bis 2013

Quelle: Deutsche Rentenversicherung Bund

Jahr	Renten insgesamt	Davon		Durchschnittliche monatliche Rentenzahlbeträge	Davon	
		männlich	weiblich		männlich	weiblich
	Anzahl			EUR		
2000	64 644	32 927	31 717	721,87	831,13	608,46
2001	65 527	33 373	32 154	738,72	848,42	624,85
2002	65 906	33 417	32 489	761,83	876,17	644,22
2003	66 890	33 863	33 027	771,52	885,89	654,25
2004	67 774	34 315	33 459	766,21	877,74	651,83
2005	68 255	34 630	33 625	764,63	873,76	652,23
2006	68 664	34 881	33 783	764,71	871,16	654,79
2007	69 106	35 102	34 004	763,84	868,41	655,88
2008	68 799	34 939	33 860	770,31	874,13	663,19
2009	69 529	35 233	34 296	796,65	899,95	690,52
2010	69 756	35 278	34 478	793,52	892,63	692,11
2011	70 182	35 436	34 746	794,61	890,64	696,67
2012	70 345	35 566	34 779	809,68	903,31	713,94
<b>2013</b>	<b>70 628</b>	<b>35 817</b>	<b>34 811</b>	<b>831,57</b>	<b>923,33</b>	<b>737,16</b>

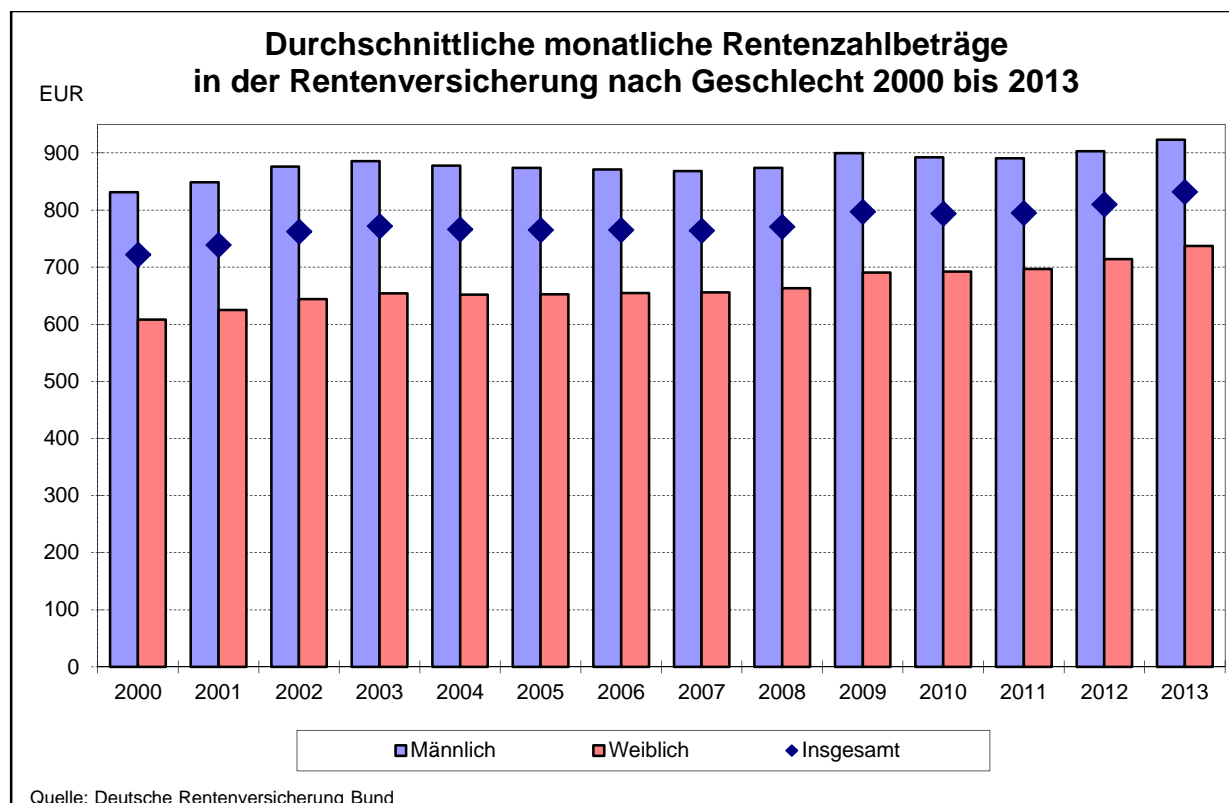

## 845 Leistungsempfänger der Pflegeversicherung 1999 bis 2011

Quelle: Statistisches Amt Mecklenburg-Vorpommern

Stand 15. Dezember	Leistungsempfänger						
	insgesamt	ambulante Pflege	davon			Pflegegeld <sup>1</sup>	je 1 000 Einwohner
			stationäre Pflege				
			insgesamt	darunter Dauerpflege			
Personen							
1999	4 339	1 007	1 368	1 367	1 964	21	
2001	4 322	1 096	1 459	1 458	1 767	22	
2003	4 608	1 265	1 646	1 477	1 797	23	
2005	4 828	1 294	1 571	1 525	1 963	24	
2007	5 369	1 450	1 601	1 494	2 318	27	
2009	6 067	1 576	1 798	1 776	2 693	30	
2011	7 027	1 718	2 299	2 272	3 010	34	

<sup>1</sup> ohne Empfänger von Kombinationsleistungen, die bereits bei der ambulanten und stationären Pflege berücksichtigt sind

## 846 Pflegedienste 1999 bis 2011

Quelle: Statistisches Amt Mecklenburg-Vorpommern

Stand 15. De- zember	Pflege- dienste insgesamt	Personal in Pflege- diensten insgesamt	Von Pflegediensten betreute Pflegebedürftige					
			insgesamt	davon			je Pflege- dienst	je 1 000 Einwohner
				Pflege- stufe I	Pflege- stufe II	Pflege- stufe III		
Personen								
1999	39	397	1 007	520	420	67	26	5
2001	39	436	1 096	652	396	48	28	6
2003	33	449	1 265	762	417	86	38	6
2005	34	478	1 294	810	407	77	38	6
2007	34	518	1 450	929	430	92	43	7
2009	39	608	1 576	1 022	466	88	40	8
2011	42	773	1 718	1 115	486	117	41	8

## 847 Pflegeheime 1999 bis 2011

Quelle: Statistisches Amt Mecklenburg-Vorpommern

Stand 15. De- zember	Pflege- heime insgesamt	Verfügba- re Plätze in Pflege- heimen für vollstatio- näre Pflege	Personal in Pflege- heimen insgesamt	Pflegebedürftige in Pflegeheimen					
				ins- gesamt	darunter			je Pflege- heim	je 1 000 Einwohner
					Pflege- stufe I	Pflege- stufe II	Pflege- stufe III		
1999	11	1 565	925	1 368	489	710	145	124	7
2001	12	1 545	1 041	1 459	452	807	180	122	7
2003	18	1 617	926	1 546	513	811	218	86	8
2005	20	1 584	986	1 571	469	862	237	79	8
2007	24	1 581	973	1 601	533	821	245	67	8
2009	29	1 864	1 252	1 938	754	926	258	67	10
2011	37	2 384	1 650	2 577	1 096	1 143	338	70	13

## 848 Alten- und Pflegeheime 1955 bis 2013

Quelle: Hansestadt Rostock, Amt für Jugend und Soziales

Jahr	Alten- und Pflegeheime (vollstationär)	Plätze in Alten- und Pflegeheimen
	Anzahl	
1955	6	382
1960	7	620
1965	8	657
1970	9	749
1975	7	981
1980	7	1 037
1985	8	1 489
1990	9	1 741
1995	8	1 472
1999 <sup>1</sup>	11	1 506
2000	11	1 494
2006	16	1 454
2008 <sup>2</sup>	17	1 532
2009	21	1 865
2010	25	2 137
2011	24	2 281
2012	24	2 281
<b>2013</b>	<b>24</b>	<b>2 281</b>

<sup>1</sup> ab 1999 einschließlich der Pflegeplätze der Einrichtungen: Michaelshof, Psychiatrisches Pflegeheim und Hospiz

<sup>2</sup> Stand : 31.01.2008

## 849 Platzkapazität der Alten- und Pflegeheime 1996 bis 2013

Quelle: Hansestadt Rostock, Amt für Jugend und Soziales

Einrichtung	Träger	Vorhandene Plätze					
		1996	2000	2004	2008	2012	2013
		Anzahl					
Seniorenzentrum Stadtweide	Arbeiterwohlfahrt Rostock	135	100	100	100	100	<b>100</b>
Alternative WohnOase	Arbeiterwohlfahrt Rostock	-	-	-	-	46	<b>46</b>
Pflegewohnen „Am Wasserturm“	Arbeiterwohlfahrt Rostock	-	-	-	-	110	<b>110</b>
PflegeWohnPark Groß Klein „Haupthaus“ und „Haus am Park“	Rostocker Heimstiftung	451	391	354	355	320	<b>320</b>
Pflegeheime Toitenwinkel I und II	Rostocker Heimstiftung	318	318	216	218	214	<b>214</b>
Pflegeheim Reutershagen	Rostocker Heimstiftung	-	-	108	108	108	<b>108</b>
PflegeWohnPark Lütten Klein	Rostocker Heimstiftung	-	-	-	-	100	<b>100</b>
DRK Seniorenwohnanlage Evershagen und Pflegeheim Südstadt	Deutsches Rotes Kreuz	420	420	328	288	312	<b>312</b>
DRK Seniorenwohnanlage Evershagen Fachpflegeeinrichtung für Menschen im Wachkoma	Deutsches Rotes Kreuz	-	-	-	15	15	<b>15</b>
Maria-Martha-Haus	Rostocker Stadtmission	36	34	36	36	39	<b>39</b>
Jakobi-Stift	Rostocker Stadtmission	-	-	-	75	75	<b>75</b>
Katholisches Altenpflegeheim „St. Franziskus“	Caritas Mecklenburg e.V.	51	53	80	80	80	<b>80</b>
Pflegeheim Warnemünde „Rolf Grund“	Volkssolidarität	25	25	70	70	70	<b>70</b>
Pflegeresidenz Wutschke	Herr Wutschke	-	-	-	-	46	<b>46</b>
RENAFAN ServiceLeben Holzhalbinsel	Renafan GmbH	-	-	-	-	130	<b>130</b>
KerVita Senioren-Zentrum „Am Botanischen Garten“	KerVita Betriebs GmbH	-	-	-	-	139	<b>139</b>
KerVita Senioren-Zentrum „An der Warnow“	KerVita Betriebs GmbH	-	-	-	-	120	<b>120</b>
Pflegeheim Südhus in der Südstadt	Südhus GmbH	-	-	30	30	30	<b>30</b>
Pflegeheim Südhus Nord in Toitenwinkel	Südhus GmbH	-	-	-	-	70	<b>70</b>
Hospiz am Klinikum	Hansestadt Rostock	.	6	6	10	10	<b>10</b>
Psychiatrisches Pflegeheim	Arbeiter Samariter Bund mbH	.	32	32	32	32	<b>32</b>
Der Michaelshof	Diakonie	.	115	115	115	115	<b>115</b>
<b>Insgesamt</b>		<b>1 436</b>	<b>1 494</b>	<b>1 475</b>	<b>1 532</b>	<b>2 281</b>	<b>2 281</b>

## 850 Belegung in den Alten- und Pflegeheimen 2013 <sup>1</sup>

Quelle: Hansestadt Rostock, Amt für Jugend und Soziales

Einrichtung	Belegte Plätze insgesamt	Davon		Davon im Alter von ... Jahren		Davon			
		männlich	weiblich	unter 75	75 und älter	keine Pflegestufe	Pflegestufe I	Pflegestufe II	Pflegestufe III
Personen									
Seniorenzentrum Stadtweide	100	30	70	21	79	.	30	42	.
Alternative WohnOase	46	29	17	46	-	.	.	13	32
Pflegewohnen „Am Wasserturm“	109	38	71	25	84	-	45	55	9
PflegeWohnPark Groß Klein „Haupthaus“ und „Haus am Park“	313	108	205	83	230	6	121	135	51
Pflegeheim Toitenwinkel I	106	26	80	17	89	-	42	39	25
Pflegeheim Toitenwinkel II	105	30	75	20	85	-	45	49	11
Pflegeheim Reutershagen	108	16	92	11	97	-	34	56	18
PflegeWohnPark Lütten Klein	98	20	78	18	80	-	28	47	22
DRK Seniorenwohnanlage Evershagen	165	28	137	29	136	.	52	88	.
DRK Pflegeheim Südstadt	144	33	111	22	122	-	41	78	25
DRK Seniorenwohnanlage Evershagen Fachpflegeeinrichtung für Menschen im Wachkoma	14	8	6	12	2	-	.	9	.
Maria-Martha-Haus	38	9	29	5	33	-	12	12	14
Jakobi-Stift	75	18	57	9	66	-	30	31	14
Katholisches Altenpflegeheim "St. Franziskus"	79	16	63	11	68	-	40	30	9
Pflegeheim Warnemünde „Rolf Grund“	68	18	50	8	60	-	21	44	3
Pflegeresidenz Wutschke	46	15	31	6	40	.	13	31	.
RENAFAN ServiceLeben Holzhalbinsel	125	17	108	48	77	.	61	62	.
KerVita Senioren-Zentrum „Am Botanischen Garten“	136	31	105	16	120	-	74	53	9
KerVita Senioren-Zentrum „An der Warnow“	120	27	93	16	104	-	61	48	11
Pflegeheim Südhus in der Südstadt	30	11	19	3	27	-	4	14	12
Pflegeheim Südhus Nord in Toitenwinkel	70	17	53	13	57	-	38	19	13
Hospiz im Klinikum	8	5	3	4	4	.	.	7	-
Psychiatrisches Pflegeheim	31	19	12	.	.	.	16	7	.
<b>Insgesamt</b>	<b>2 249</b>	<b>569</b>	<b>1 565</b>	<b>473</b>	<b>1 661</b>	<b>18</b>	<b>795</b>	<b>977</b>	<b>313</b>

<sup>1</sup> ohne Angaben der Einrichtung: Der Michaelshof

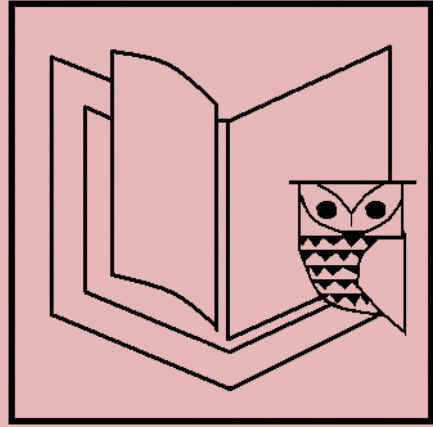

# 9

## ***Bildung***

## Vorbemerkungen

Die **allgemeinbildenden Schulen** in der Hansestadt Rostock sind nach den Schularten:

- Grundschulen
- Regionale Schulen
- Gesamtschulen
- Gymnasien
- Förderschulen
- Abendgymnasien

strukturiert.

Im Sinne des § 12 des Schulgesetzes für das Land Mecklenburg-Vorpommern können verschiedene allgemeinbildende Schularten organisatorisch verbunden werden. Neben den reinen Schularten gibt es folgende **Organisationsformen** in der Hansestadt Rostock:

- Grundschulen
- Grundschulen mit Orientierungsstufe
- Regionale Schulen
- Kooperative Gesamtschulen ohne gymnasialer Oberstufe
- Kooperative Gesamtschulen mit gymnasialer Oberstufe
- Kooperative Gesamtschulen mit gymnasialer Oberstufe und Grundschule
- Integrierte Gesamtschulen ohne gymnasialer Oberstufe
- Integrierte Gesamtschulen ohne gymnasialer Oberstufe mit Grundschule
- Integrierte Gesamtschulen mit gymnasialer Oberstufe
- Integrierte Gesamtschulen mit gymnasialer Oberstufe und Grundschule
- Gymnasien
- Gymnasien mit Grundschule
- Waldorfschulen
- Förderschulen
- Abendgymnasien

**Absolventen/Abgänger** sind Schüler **der allgemeinbildenden Schulen**, die im Verlaufe oder am Ende des Schuljahres mit einem Abschluss- bzw. Abgangszeugnis eine allgemeinbildende Schulart verlassen, unabhängig davon, ob sie (zum Erwerb zusätzlicher Abschlussqualifikationen) an eine andere allgemeinbildende Schulart wechseln.

Die **Studentenstatistik** beinhaltet die Ergebnisse folgender **Hochschulen**:

- Universität Rostock
- Private Hanseuniversität Rostock ( nur Studienjahr 2007/2008 mit 4 Studenten)
- Hochschule für Theater und Musik
- Fachbereich Seefahrt Warnemünde der Hochschule Wismar, University of Technology, Business and Design

<b>Tabellen</b>	<b>Seite</b>
901 Schüler der allgemeinbildenden Schulen nach rechtlichem Status der Schule 1992 bis 2013	271
902 Schüler der allgemeinbildenden Schulen nach Schularten 1992 bis 2013	272
903 Einschulungen in den allgemeinbildenden Schulen insgesamt 1994 bis 2013	272
904 Allgemeinbildende Schulen nach Schularten 1996 bis 2013	273
905 Hauptberufliche Lehrkräfte an allgemeinbildenden Schulen 1995 bis 2013	274
906 Hauptberufliche Lehrkräfte an allgemeinbildenden Schulen nach Schularten, Geschlecht und Beschäftigungsumfang 2005 bis 2013	274
907 Klassen und Schüler der allgemeinbildenden Schulen nach Schularten - Schuljahr 2013/2014 -	275
908 Klassen und Schüler nach Schularten und Stadtbereichen - Schuljahr 2013/2014 -	275
909 Klassen und Schüler nach Schularten und Klassenstufen - Schuljahr 2013/2014 -	277
910 Förderschulen - Schuljahr 2013/2014 -	278
911 Absolventen/Abgänger nach Beendigung der Vollzeitschulpflicht zum Ende des Schuljahres nach Abschlussarten 1992/1993 bis 2012/2013	279
912 Berufsschulen 1960 bis 1990	280
913 Fachschulen 1960 bis 1990	280
914 Berufliche Schulen 1991 bis 2013	281
915 Berufliche Schulen nach Stadtbereichen - Schuljahr 2013/2014 -	281
916 Lehrkräfte an beruflichen Schulen 1995 bis 2013	282
917 Öffentliche berufliche Schulen 1992/1993 bis 2013/2014	283
918 Öffentliche berufliche Schulen - Schuljahr 2013/2014 -	283
919 Absolventen/Abgänger der beruflichen Schulen nach Abschlussarten 1994/1995 bis 2012/2013	284
920 Auszubildende insgesamt nach Ausbildungsbereichen 2010 bis 2013	284
921 Auszubildende insgesamt nach Geschlecht und Ausbildungsjahr 2010 bis 2013	284
922 Auzubildende und Umschüler im Bereich der Industrie- und Handelskammer 1994 bis 2013	285
923 Neu abgeschlossene Ausbildungsverträge im Bereich der Industrie- und Handels- kammer 1998 bis 2013	286
924 Auzubildende und Umschüler in Handwerksbetrieben 1992 bis 2013	287
925 Studierende an Hochschulen 1955 bis 2013	288
926 Studierende der Universität Rostock nach Wissenschaftszweigen 1930 bis 1991	289
927 Studierende der Universität Rostock nach Fächergruppen 1992 bis 2013	290
928 Herkunft der Studierenden in der Hansestadt Rostock 2005 bis 2012	291
929 Studienort der Studierenden aus der Hansestadt Rostock 2005 bis 2012	291
930 Studierende der Universität Rostock nach Herkunftsgebieten 2003 bis 2013	292
931 Studierende der Hochschule für Musik und Theater nach Herkunftsgebieten 2003 bis 2013	293
932 Bestandene Abschlussprüfungen an der Universität Rostock nach Fächergruppen, Prüfungsgruppen und Fachsemestern 1993 bis 2013	294
933 Hochschulpersonal der Universität Rostock 1992 bis 2013	295
934 Bestandene Abschlussprüfungen an der Hochschule für Musik und Theater Rostock 1994 bis 2013	296
935 Hochschulpersonal der Hochschule für Musik und Theater Rostock 1994 bis 2013	296
936 Schüler, Lehrkräfte, Unterrichtsstunden und Veranstaltungen in Musikschulen 1992 bis 2013	297
937 Schülerbelegung in den Musikschulen 1993 bis 2013	297
938 Veranstaltungen in den Musikschulen 1992 bis 2013	298
939 Volkshochschule 1982 bis 1992	298
940 Hauptberuflich Beschäftigte und Ausgaben der Volkshochschule 1993 bis 2013	299
941 Neben- und freiberufliche Kursleiter, Kurse, Unterrichtsstunden und Belegungen an der Volkshochschule 1993 bis 2013	299

	Seite	
942	Kurse, Unterrichtsstunden und Belegungen nach Programmbereichen an der Volkshochschule 1998 bis 2013	300
943	Teilnehmer an den Kursen nach Alter und Programmbereichen an der Volkshochschule 1998 bis 2013	301
944	Kurse, Unterrichtsstunden, Belegungen im Programmbereich „Sprachen“ an der Volkshochschule 1992 bis 2013	302
945	Sonstige Veranstaltungen der Volkshochschule 1998 bis 2013	302

### **Karten und Abbildungen**

Schüler der allgemeinbildenden Schulen nach Schularten	271
Auszubildende der Industrie- und Handelskammer 1994 bis 2013	286



## 901 Schüler der allgemeinbildenden Schulen nach rechtlichem Status der Schule 1992 bis 2013

Quelle: Hansestadt Rostock, Amt für Schule und Sport

Schuljahr	Schüler					
	insgesamt	darunter weiblich	davon			
			an öffentliche Schulen		an Schulen in freier Trägerschaft	
			insgesamt	darunter weiblich	insgesamt	darunter weiblich
Personen						
1992/1993	37 440	18 575	36 632	18 279	808	296
1994/1995	36 460	18 100	35 488	17 664	972	436
1996/1997	33 812	16 637	32 782	16 156	1 030	481
1998/1999	29 335	14 406	28 108	13 832	1 227	574
2000/2001	24 717	12 103	23 121	11 326	1 596	777
2001/2002	23 475	11 493	21 797	10 688	1 678	805
2002/2003	21 552	10 529	19 746	9 658	1 806	871
2003/2004	20 163	9 822	18 241	8 868	1 922	954
2004/2005	18 950	9 244	16 885	8 217	2 065	1 027
2005/2006	17 836	8 722	15 570	7 579	2 266	1 143
2006/2007	16 773	8 257	14 307	6 997	2 466	1 260
2007/2008	15 871	7 793	13 251	6 469	2 620	1 324
2008/2009	14 809	7 094	11 997	5 714	2 812	1 380
2009/2010	14 934	7 158	11 916	5 775	3 018	1 383
2010/2011	15 384	7 385	12 070	5 768	3 314	1 617
2011/2012	15 988	7 720	12 482	6 023	3 506	1 697
2012/2013	16 542	8 024	12 850	6 225	3 692	1 799
<b>2013/2014</b>	<b>17 001</b>	<b>8 343</b>	<b>13 178</b>	<b>6 455</b>	<b>3 823</b>	<b>1 888</b>

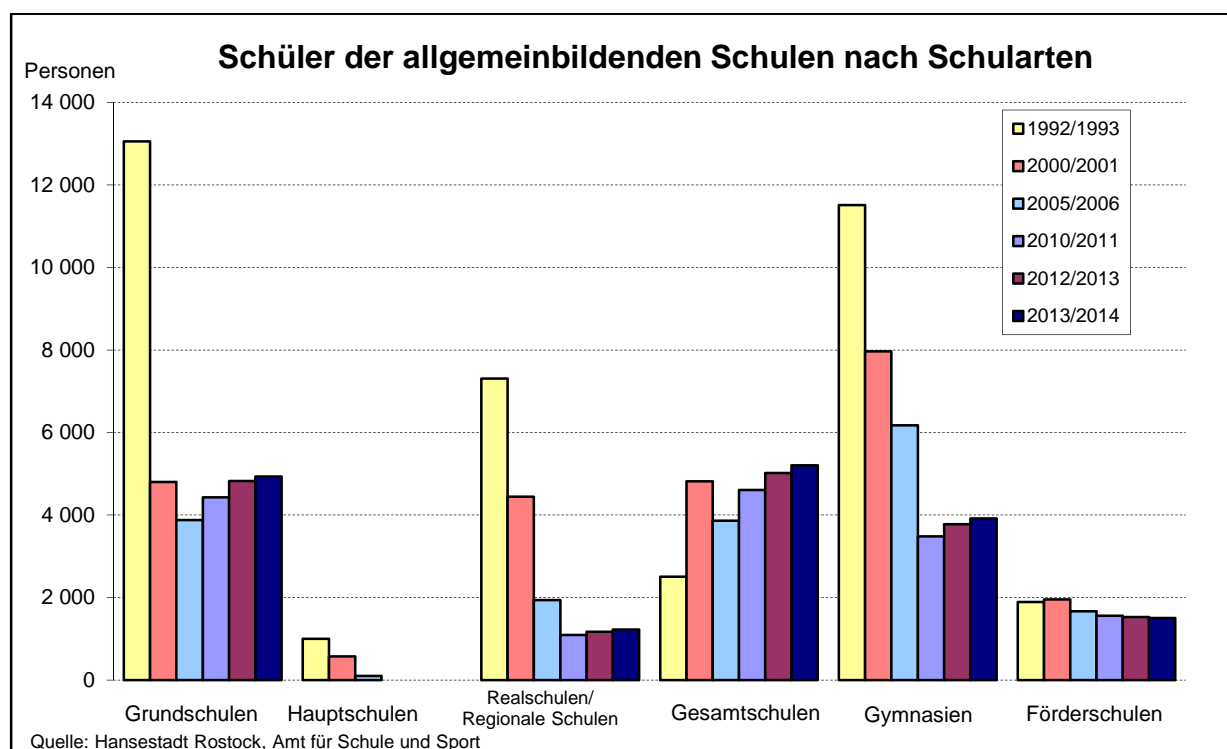

## 902 Schüler der allgemeinbildenden Schulen nach Schularten 1992 bis 2013

Quelle: Hansestadt Rostock, Amt für Schule und Sport

Schuljahr	Insgesamt	Davon						
		Grundschulen	Hauptschulen	Real-schulen/ Regionale Schulen <sup>1</sup>	Gesamt-schulen	Gymnasien	Abend-gymnasium	Förder-schulen <sup>2</sup>
Personen								
1992/1993	37 440	13 055	1 003	7 309	2 506	11 510	163	1 894
1994/1995	36 460	12 364	1 063	6 693	3 679	10 495	174	1 992
1996/1997	33 812	11 073	966	6 197	4 138	9 251	156	2 031
1998/1999	29 335	8 082	700	5 193	4 723	8 413	168	2 056
2000/2001	24 717	4 798	571	4 443	4 815	7 967	164	1 959
2002/2003	21 552	3 548	407	3 403	4 609	7 593	176	1 816
2004/2005	18 950	3 840	245	2 369	3 949	6 646	167	1 734
2006/2007	16 773	4 172	-	1 700	3 726	5 379	247	1 549
2007/2008	15 871	4 348	-	1 462	3 641	4 687	222	1 511
2008/2009	14 809	4 212	-	1 372	3 720	3 832	217	1 456
2009/2010	14 934	4 304	-	1 430	3 720	3 670	229	1 581
2010/2011	15 384	4 429	-	1 092	4 611	3 482	209	1 561
2011/2012	15 988	4 624	-	1 125	4 814	3 704	223	1 498
2012/2013	16 542	4 825	-	1 171	5 019	3 780	216	1 531
<b>2013/2014</b>	<b>17 001</b>	<b>4 936</b>	<b>-</b>	<b>1 226</b>	<b>5 205</b>	<b>3 920</b>	<b>205</b>	<b>1 509</b>
Anteil in %								
1992/1993	100	34,9	2,7	19,5	6,7	30,7	0,4	5,1
1994/1995	100	33,9	2,9	18,4	10,1	28,8	0,5	5,5
1996/1997	100	32,7	2,9	18,3	12,2	27,4	0,5	6,0
1998/1999	100	27,6	2,4	17,7	16,1	28,7	0,6	7,0
2000/2001	100	19,4	2,3	18,0	19,5	30,2	0,7	7,9
2002/2003	100	16,5	1,9	15,8	21,4	35,2	0,8	8,4
2004/2005	100	20,3	1,3	12,5	20,8	35,1	0,9	9,2
2006/2007	100	24,9	-	10,1	22,2	32,1	1,5	9,2
2007/2008	100	27,4	-	9,2	22,9	29,5	1,4	9,5
2008/2009	100	28,4	-	9,3	25,1	25,9	1,5	9,8
2009/2010	100	28,8	-	9,6	24,9	24,6	1,5	10,6
2010/2011	100	28,8	-	7,1	30,0	22,6	1,4	10,1
2011/2012	100	28,9	-	7,0	30,1	23,2	1,4	9,4
2012/2013	100	29,2	-	7,1	30,3	22,9	1,3	9,3
<b>2013/2014</b>	<b>100</b>	<b>29,0</b>	<b>-</b>	<b>7,2</b>	<b>30,6</b>	<b>23,1</b>	<b>1,2</b>	<b>8,9</b>

<sup>1</sup> Schuljahr 2002/2003 wurden die Regionalen Schulen eingeführt/ab Schuljahr 2004/2005 nur noch Regionale Schulen

<sup>2</sup> Förderschulen - bis zum Schuljahr 1995/1996 waren das die Sonderschulen

## 903 Einschulungen in den allgemeinbildenden Schulen insgesamt 1994 bis 2013 <sup>1</sup>

Quelle: Statistisches Amt Mecklenburg-Vorpommern

Schuljahr	Einschulungen		Davon					
	insgesamt	darunter	vorzeitig		fristgemäß		verspätet	
		weiblich	insgesamt	darunter weiblich	insgesamt	darunter weiblich	insgesamt	darunter weiblich
Personen								
94/95	3 269	1 559	66	35	2 787	1 376	416	148
96/97	2 778	1 344	33	24	2 318	1 153	427	167
98/99	1 297	631	23	15	996	524	278	92
00/01	1 002	480	26	16	818	393	158	71
02/03	1 056	529	36	22	905	453	115	54
04/05	1 293	594	45	22	1 140	537	108	35
06/07	1 391	665	41	25	1 262	610	88	30
07/08	1 398	647	50	27	1 282	604	66	16
08/09	1 345	651	53	21	1 224	608	68	22
09/10	1 445	714	50	33	1 349	663	46	18
10/11	1 476	705	55	33	1 367	653	54	19
11/12	1 535	768	48	30	1 419	713	68	25
12/13	1 564	793	46	24	1 427	732	91	37
<b>13/14</b>	<b>1 540</b>	<b>766</b>	<b>46</b>	<b>27</b>	<b>1 419</b>	<b>715</b>	<b>75</b>	<b>24</b>

<sup>1</sup> einschließlich Förderschulen

## 904 Allgemeinbildende Schulen nach Schularten 1996 bis 2013

Quelle: Hansestadt Rostock, Amt für Schule und Sport

Schuljahr bzw. Stadtbereich	Insgesamt	Davon									
		Grundschulen	Regionale Schulen	Realschulen	Realschulen mit Grundschule	Verbundene Haupt- und Realschulen	Verbundene Haupt- u. Realschulen mit Grundschule	Gesamt-schulen	Gymnasien	Abend-gymnasium	Förder-schulen
Anzahl											
<b>1996 bis 2003</b>											
96/97	90	28	-	5	6	11	3	9	15	1	12
98/99	80	27	-	2	5	9	2	10	12	1	12
99/00	78	25	-	2	5	9	2	10	12	1	12
00/01	74	23	-	2	4	9	2	10	11	1	12
01/02	71	22	-	2	3	10	1	10	11	1	11
02/03	67	20	6	1	3	4	-	10	11	1	11
03/04	60	19	9	-	2	-	-	9	10	1	10
Schuljahr bzw. Stadtbereich	Insgesamt	Davon						Anzahl			
		Grund-schulen	Regionale Schulen	Gesamt-schulen	Gymnasien	Abend-gymnasium	Förderschulen				
<b>2004 bis 2013</b>											
04/05	56	21	7	8	9	1	10				
06/07	54	21	6	8	8	1	10				
08/09	50	19	5	9	7	1	9				
09/10	51	20	5	9	7	1	9				
10/11	50	19	4	11	6	1	9				
11/12	50	19	4	11	6	1	9				
12/13	50	19	4	11	6	1	9				
<b>13/14</b>	<b>50</b>	<b>19</b>	<b>4</b>	<b>11</b>	<b>6</b>	<b>1</b>	<b>9</b>				
<u>darunter:</u> Schulen in freier Trägerschaft											
04/05	5	1	-	2	1	-	1				
06/07	7	1	-	3	2	-	1				
08/09	9	3	-	3	2	-	1				
09/10	10	4	-	3	2	-	1				
10/11	9	2	-	4	2	-	1				
11/12	9	2	-	4	2	-	1				
12/13	9	2	-	4	2	-	1				
<b>13/14</b>	<b>9</b>	<b>2</b>	<b>-</b>	<b>4</b>	<b>2</b>	<b>-</b>	<b>1</b>				
<u>davon:</u> nach Stadtbereichen											
A	2	1	-	-	1	-	-				
C	3	1	1	1	-	-	-				
D	2	1	1	-	-	-	-				
E	5	2	-	-	1	-	2				
F	2	1	-	1	-	-	-				
G	2	1	-	1	-	-	-				
H	5	2	1	-	1	-	1				
J	1	-	-	-	1	-	-				
K	5	2	-	3	-	-	-				
L	5	1	-	3	-	-	1				
N	7	2	-	1	1	1	2				
O	2	2	-	-	-	-	-				
P	2	1	-	-	1	-	-				
S	4	1	1	1	-	-	1				
T	3	1	-	-	-	-	2				

## 905 Hauptberufliche Lehrkräfte an allgemeinbildenden Schulen 1995 bis 2013

Quelle: Statistisches Amt Mecklenburg-Vorpommern

Schuljahr	Hauptberufliche Lehrkräfte	Darunter		Davon	
		weiblich	beschäftigt		
			vollzeit-	teilzeit-	
Personen					
<b><u>An allgemeinbildenden Schulen insgesamt</u></b>					
1995/1996	2 210	1 908	1 663	547	
1996/1997	2 157	1 859	1 601	556	
2000/2001	1 725	1 466	1 162	563	
2002/2003	1 603	1 356	1 034	569	
2006/2007	1 400	1 193	335	1 065	
2008/2009	1 277	1 095	374	903	
2010/2011	1 248	1 072	483	765	
2011/2012	1 245	1 065	589	656	
<b>2013/2014</b>	<b>1 260</b>	<b>1 058</b>	<b>694</b>	<b>566</b>	
<b><u>darunter: an öffentlichen allgemeinbildenden Schulen</u></b>					
1995/1996	2 130	1 865	1 598	532	
1996/1997	2 074	1 813	1 308	505	
2000/2001	1 604	1 392	1 100	504	
2002/2003	1 460	1 264	966	494	
2006/2007	1 216	1 067	237	979	
2008/2009	1 068	945	277	791	
2010/2011	1 007	890	382	625	
2011/2012	983	863	484	499	
<b>2013/2014</b>	<b>978</b>	<b>848</b>	<b>569</b>	<b>409</b>	

## 906 Hauptberufliche Lehrkräfte an allgemeinbildenden Schulen nach Schularten, Geschlecht und Beschäftigungsumfang 2005 bis 2013

Quelle: Statistisches Amt Mecklenburg-Vorpommern

Schuljahr	Schulen insgesamt	Davon									
		Vor-klassen	Grund-schulen	Haupt-schulen	Real-schulen	Schulart mit mehreren Bildungsgängen <sup>1</sup>	Inte-grierte Gesamt-schulen	Gym-nasien	Abend-gymna-sium	Förder-schulen	Waldorf-schule
		Personen									
<b><u>Hauptberufliche Lehrkräfte insgesamt</u></b>											
05/06	1 442	.	271	.	63	151	242	458	12	221	19
06/07	1 400	.	287	.	17	197	226	420	16	212	20
08/09	1 277	3	297	-	-	190	214	336	16	202	19
10/11	1 248	-	312	-	-	201	189	323	15	188	20
11/12	1 245	-	312	-	-	216	179	327	13	176	22
<b>13/14</b>	<b>1 260</b>	-	<b>339</b>	-	-	<b>241</b>	<b>153</b>	<b>337</b>	<b>13</b>	<b>159</b>	<b>18</b>
<b><u>darunter: weibliche hauptberufliche Lehrkräfte</u></b>											
05/06	1 219	.	265	.	46	130	195	351	12	206	10
06/07	1 193	.	283	.	12	165	183	326	15	194	11
08/09	1 095	3	289	-	-	163	175	253	16	184	12
10/11	1 072	-	304	-	-	170	155	243	15	172	13
11/12	1 065	-	303	-	-	184	142	249	13	159	15
<b>13/14</b>	<b>1 058</b>	-	<b>321</b>	-	-	<b>201</b>	<b>117</b>	<b>251</b>	<b>13</b>	<b>142</b>	<b>13</b>
<b><u>darunter: vollzeitbeschäftigte hauptberufliche Lehrkräfte</u></b>											
05/06	368	-	37	.	4	9	29	96	.	181	9
06/07	335	3	39	-	.	5	22	80	.	173	10
08/09	374	.	75	-	-	17	21	74	.	172	11
10/11	483	-	148	-	-	30	37	102	4	150	12
11/12	589	-	175	-	-	76	62	118	3	149	6
<b>13/14</b>	<b>694</b>	-	<b>204</b>	-	-	<b>129</b>	<b>70</b>	<b>144</b>	<b>3</b>	<b>138</b>	<b>6</b>

<sup>1</sup> Bildungsgang übergreifende Klassen und Regionale Schulen

## 907 Klassen und Schüler der allgemeinbildenden Schulen nach Schularten - Schuljahr 2013/2014 -

Quelle: Hansestadt Rostock, Amt für Schule und Sport

Schulart	Klassen	Schüler insgesamt		Davon	
				männlich	weiblich
	Anzahl	Personen	Anteil in %	Personen	
Grundschulen/Grundschulteile	289	6 009	35,3	2 976	3 033
<u>davon:</u>					
Grundschulen	238	4 936	29,0	2 436	2 500
<u>darunter:</u>					
Kinderkunstakademie <sup>1</sup>	18	371	2,2	183	188
Grundschulteile	51	1 073	6,3	540	533
Regionale Schulen	59	1 226	7,2	679	547
Gesamtschulen <sup>2</sup>	205	4 476	26,3	2 246	2 230
<u>darunter:</u>					
Werkstattschule in Rostock <sup>1 2</sup>	17	353	2,1	171	182
Don-Bosco-Schule <sup>1 2</sup>	23	560	3,3	285	275
Waldorfschule <sup>1 2</sup>	9	193	1,1	81	112
Privatschule Universitas <sup>1 2</sup>	5	42	0,2	27	15
Gymnasien <sup>2</sup>	173	3 746	22,0	1 781	1 965
<u>darunter:</u>					
CJD Christophorusschule <sup>1 2</sup>	49	976	5,7	518	458
ecolea-Internationale-Schule <sup>1 2</sup>	25	496	2,9	242	254
Abendgymnasium	9	205	1,2	110	95
Förderschulen <sup>2 3</sup>	133	1 339	7,9	866	473
<u>darunter:</u>					
St. Michael-Schule <sup>1 2</sup>	12	105	0,6	72	33
<b>Allgemeinbildende Schulen insgesamt</b>	<b>868</b>	<b>17 001</b>	<b>100</b>	<b>8 658</b>	<b>8 343</b>

<sup>1</sup> Schulen in freier Trägerschaft

<sup>2</sup> ohne Grundschulteile

<sup>3</sup> einschließlich Klinikschule

## 908 Klassen und Schüler nach Schularten und Stadtbereichen - Schuljahr 2013/2014 -

Quelle: Hansestadt Rostock, Amt für Schule und Sport

Stadtbereich	Klassen	Schüler	Davon		Schüler je Klasse
			männlich	weiblich	
	Anzahl	Personen			
<b><u>Allgemeinbildende Schulen insgesamt</u></b>					
A Warnemünde	34	706	345	361	21
C Lichtenhagen	45	977	490	487	22
D Groß Klein	30	546	260	286	18
E Lütten Klein	70	1 162	580	582	17
F Evershagen	58	1 221	611	610	21
G Schmarl	27	541	252	289	20
H Reutershagen	82	1 609	888	721	20
J Gartenstadt/Stadtweide	57	1 150	601	549	20
K Kröpeliner-Tor-Vorstadt	81	1 724	906	818	21
L Südstadt	112	2 314	1 163	1 151	21
N Stadtmitte	114	2 203	1 186	1 017	19
O Brinckmansdorf	26	562	280	282	22
P Dierkow-Neu	41	823	348	475	20
S Toitenwinkel	57	1 032	543	489	18
T Gehlsdorf	34	431	205	226	13
<b>Insgesamt</b>	<b>868</b>	<b>17 001</b>	<b>8 658</b>	<b>8 343</b>	<b>20</b>

Fortsetzung der Tabelle 908

Stadtbereich	Klassen	Schüler	Davon		Schüler je Klasse
			männlich	weiblich	
	Anzahl	Personen			
<b><u>Grundschulen/Grundschulteile</u></b>					
A Warnemünde	9	210	103	107	23
C Lichtenhagen	15	315	152	163	21
D Groß Klein	18	326	149	177	18
E Lütten Klein	19	419	206	213	22
F Evershagen	22	408	201	207	19
G Schmarl	13	253	115	138	19
H Reutershagen	22	477	233	244	22
J Gartenstadt/Stadtweide	8	174	83	91	22
K Kröpeliner-Tor-Vorstadt	33	722	375	347	22
L Südstadt	34	717	360	357	21
N Stadtmitte	27	625	331	294	23
O Brinckmansdorf	26	562	280	282	22
P Dierkow-Neu	16	289	140	149	18
S Toitenwinkel	18	337	167	170	19
T Gehlsdorf	9	175	81	94	19
<b>Insgesamt</b>	<b>289</b>	<b>6 009</b>	<b>2 976</b>	<b>3 033</b>	<b>21</b>
<b><u>Regionale Schulen</u></b>					
C Lichtenhagen	12	237	131	106	20
D Groß Klein	12	220	111	109	18
H Reutershagen	20	448	273	175	22
S Toitenwinkel	15	321	164	157	21
<b>Insgesamt</b>	<b>59</b>	<b>1 226</b>	<b>679</b>	<b>547</b>	<b>21</b>
<b><u>Gesamtschulen</u></b>					
C Lichtenhagen	18	425	207	218	24
F Evershagen	36	813	410	403	23
G Schmarl	14	288	137	151	21
K Kröpeliner-Tor-Vorstadt	48	1 002	531	471	21
L Südstadt	65	1 477	724	753	23
N Stadtmitte	10	199	87	112	20
S Toitenwinkel	14	272	150	122	19
<b>Insgesamt <sup>1</sup></b>	<b>205</b>	<b>4 476</b>	<b>2 246</b>	<b>2 230</b>	<b>22</b>
<b><u>Gymnasien</u></b>					
A Warnemünde	25	496	242	254	20
E Lütten Klein	17	426	182	244	25
H Reutershagen	25	509	268	241	20
J Gartenstadt/Stadtweide	49	976	518	458	20
N Stadtmitte	32	805	363	442	25
P Dierkow-Neu	25	534	208	326	21
<b>Insgesamt</b>	<b>173</b>	<b>3 746</b>	<b>1 781</b>	<b>1 965</b>	<b>22</b>
<b><u>Abendgymnasium</u></b>					
N Stadtmitte	9	205	110	95	23
<b>Insgesamt</b>	<b>9</b>	<b>205</b>	<b>110</b>	<b>95</b>	<b>23</b>
<b><u>Förderschulen</u></b>					
E Lütten Klein	34	317	192	125	9
H Reutershagen	15	175	114	61	12
L Südstadt	13	120	79	41	9
N Stadtmitte	36	369	295	74	10
S Toitenwinkel	10	102	62	40	10
T Gehlsdorf	25	256	124	132	10
<b>Insgesamt</b>	<b>133</b>	<b>1 339</b>	<b>866</b>	<b>473</b>	<b>10</b>

## 909 Klassen und Schüler nach Schularten und Klassenstufen - Schuljahr 2013/2014 - 1

Quelle: Hansestadt Rostock, Amt für Schule und Sport

Merkmal	Klassenstufen												
	1	2	3	4	5	6	7	8	9	10	11	12	13
Anzahl/Personen													
<b><u>Grundschulen</u></b>													
Klassen	61	64	61	47	3	2	-	-	-	-	-	-	-
Schüler	1 256	1 266	1 212	1 106	61	35	-	-	-	-	-	-	-
<u>darunter:</u> weiblich	628	637	620	563	31	21	-	-	-	-	-	-	-
<u>darunter:</u> <b><i>in freier Trägerschaft</i></b>													
Klassen	3	4	3	3	3	2	-	-	-	-	-	-	-
Schüler	65	82	65	63	61	35	-	-	-	-	-	-	-
<u>darunter:</u> weiblich	31	42	33	30	31	21	-	-	-	-	-	-	-
<b><u>Regionale Schulen</u></b>													
Klassen	-	-	-	-	14	14	8	8	9	6	-	-	-
Schüler	-	-	-	-	299	287	192	145	190	113	-	-	-
<u>darunter:</u> weiblich	-	-	-	-	136	127	78	68	81	57	-	-	-
<b><u>Gesamtschulen</u> <sup>2</sup></b>													
Klassen	8	8	8	8	33	34	30	34	26	27	11	9	1
Schüler	187	182	175	185	792	755	652	697	632	551	225	160	12
<u>darunter:</u> weiblich	95	93	83	99	385	374	302	335	329	290	118	84	6
<u>darunter:</u> <b><i>in freier Trägerschaft</i></b>													
Klassen	6	6	6	6	7	7	7	9	6	7	6	4	1
Schüler	135	138	132	138	160	151	154	184	149	152	111	75	12
<u>darunter:</u> weiblich	72	69	62	75	80	67	80	91	83	84	58	35	6
<b><u>Gymnasien</u></b>													
Klassen	2	2	2	2	13	11	26	24	25	25	25	23	1
Schüler	43	43	44	44	269	236	572	531	568	563	534	453	20
<u>darunter:</u> weiblich	24	21	29	17	147	105	294	276	298	288	299	251	7
<u>darunter:</u> <b><i>in freier Trägerschaft</i></b>													
Klassen	2	2	2	2	8	8	9	9	9	9	11	10	1
Schüler	43	43	44	44	169	166	171	187	200	200	184	175	20
<u>darunter:</u> weiblich	24	21	29	17	94	68	68	91	94	100	104	86	7
<b><u>Abendgymnasium</u></b>													
Klassen	-	-	-	-	-	-	-	-	-	-	3	3	3
Schüler	-	-	-	-	-	-	-	-	-	-	92	68	45
<u>darunter:</u> weiblich	-	-	-	-	-	-	-	-	-	-	41	33	21
<b><u>Insgesamt</u></b>													
<b>Klassen</b> <sup>2</sup>	<b>71</b>	<b>74</b>	<b>71</b>	<b>57</b>	<b>63</b>	<b>61</b>	<b>64</b>	<b>66</b>	<b>60</b>	<b>58</b>	<b>39</b>	<b>35</b>	<b>5</b>
<b>Schüler</b>	<b>1 486</b>	<b>1 491</b>	<b>1 431</b>	<b>1 335</b>	<b>1 421</b>	<b>1 313</b>	<b>1 416</b>	<b>1 373</b>	<b>1 390</b>	<b>1 227</b>	<b>851</b>	<b>681</b>	<b>77</b>
<u>darunter:</u> <b>weiblich</b>	<b>747</b>	<b>751</b>	<b>732</b>	<b>679</b>	<b>699</b>	<b>634</b>	<b>674</b>	<b>679</b>	<b>708</b>	<b>635</b>	<b>458</b>	<b>368</b>	<b>34</b>
<u>darunter:</u> <b><i>in freier Trägerschaft</i></b>	<b>11</b>	<b>12</b>	<b>11</b>	<b>11</b>	<b>18</b>	<b>17</b>	<b>16</b>	<b>18</b>	<b>15</b>	<b>16</b>	<b>17</b>	<b>14</b>	<b>2</b>
<b>Schüler</b>	<b>243</b>	<b>263</b>	<b>241</b>	<b>245</b>	<b>390</b>	<b>352</b>	<b>325</b>	<b>371</b>	<b>349</b>	<b>352</b>	<b>295</b>	<b>250</b>	<b>32</b>

<sup>1</sup> ohne Förderschulen

<sup>2</sup> Gesamtschule Universitas 9 Schüler der Klassenstufe 10 sind Schüler der Klassenstufe 9 bis 10

# 910 Förderschulen - Schuljahr 2013/2014 -

Quelle: Hansestadt Rostock, Amt für Schule und Sport

Merkmal	Insgesamt	Davon nach Klassenstufen									
		1	2	3	4	5	6	7	8	9	10
Anzahl/Personen											
<b><u>Allgemeine Förderschulen (3)</u></b>											
Klassen	46	-	-	5	5	5	7	7	8	6	3
Schüler	488	-	-	50	53	48	71	76	87	76	27
davon:											
männlich	299	-	-	34	26	30	37	51	58	44	19
weiblich	189	-	-	16	27	18	34	25	29	32	8
<b><u>Schule zur individuellen Lebensbewältigung (1)</u></b>											
		<u>Unter-</u>	<u>Mittel-</u>	<u>Ober-</u>	<u>Ab-</u>						
		<u>stufe</u>	<u>Stufe</u>	<u>stufe</u>	<u>schluß</u>						
Klassen	13	3	3	4	3	-	-	-	-	-	-
Schüler	106	17	26	37	26	-	-	-	-	-	-
davon:											
männlich	69	9	19	22	19	-	-	-	-	-	-
weiblich	37	8	7	15	7	-	-	-	-	-	-
<b><u>Schule für Körperbehinderte mit Grundschule (1)</u></b>											
Klassen	23	3	3	2	2	3	3	3	3	1	-
Schüler	280	40	46	36	38	31	25	28	27	9	-
davon:											
männlich	169	28	22	23	17	19	16	19	18	7	-
weiblich	111	12	24	13	21	12	9	9	9	2	-
<b><u>Schule für Erziehungsschwierige (1)</u></b>											
Klassen	17	1	2	3	3	1	2	2	2	1	-
Schüler	147	7	13	23	27	10	14	23	19	11	-
davon:											
männlich	130	7	12	22	20	10	13	21	18	7	-
weiblich	17	-	1	1	7	-	1	2	1	4	-
<b><u>Sprachheilschule (1)</u></b>											
Klassen	19	2	7	8	2	-	-	-	-	-	-
Schüler	222	20	84	86	32	-	-	-	-	-	-
davon:											
männlich	165	16	66	64	19	-	-	-	-	-	-
weiblich	57	4	18	22	13	-	-	-	-	-	-
<b><u>St. Michael-Schule (1)</u></b>											
Klassen	12	3	4	3	2	-	-	-	-	-	-
Schüler	105	22	33	27	23	-	-	-	-	-	-
davon:											
männlich	72	16	22	16	18	-	-	-	-	-	-
weiblich	33	6	11	11	5	-	-	-	-	-	-
<b><u>St. Michael-Grundschule</u></b>											
Klassen	1	1	-	-	-	-	-	-	-	-	-
Schüler	10	10	-	-	-	-	-	-	-	-	-
davon:											
männlich	8	8	-	-	-	-	-	-	-	-	-
weiblich	2	2	-	-	-	-	-	-	-	-	-
<b><u>Förderschulen insgesamt (8) <sup>1</sup></u></b>											
Klassen	131	13	19	25	17	9	12	12	13	8	3
Schüler	1 358	116	202	259	199	89	110	127	133	96	27
davon:											
männlich	912	84	141	181	119	59	66	91	94	58	19
weiblich	446	32	61	78	80	30	44	36	39	38	8

<sup>1</sup> Förderschulen insgesamt ohne Klinikschule Gehlsdorf



## 911 Absolventen/Abgänger nach Beendigung der Vollzeitschulpflicht zum Ende des Schuljahres nach Abschlussarten 1992/1993 bis 2012/2013

Quelle: Statistisches Amt Mecklenburg-Vorpommern

Merkmal	Absolventen/ Abgänger insgesamt	Davon						
		mit allgemeiner Hochschul- reife (Abitur)	mit Fachhoch- schulreife (schulischer Teil)	mit Mittlerer Reife	mit Berufsun- reife	darunter Berufsun- reife mit Leistungs- feststellung	mit Förder- schul- abschluss	ohne Abschluss
<b>Schuljahr 1992/1993</b>								
Insgesamt	2 814	849	.	1 339	244	.	146	236
davon:								
männlich	1 489	345	.	696	178	.	85	185
weiblich	1 325	504	.	643	66	.	61	51
<b>Schuljahr 1996/1997</b>								
Insgesamt	3 378	1 166	55	1 415	455	76	120	167
davon:								
männlich	1 673	470	22	719	273	37	74	115
weiblich	1 705	696	33	696	182	39	46	52
<b>Schuljahr 2000/2001</b>								
Insgesamt	2 090	138	25	1 185	419	124	130	193
davon:								
männlich	1 096	64	12	565	237	69	83	135
weiblich	994	74	13	620	182	55	47	58
<b>Schuljahr 2004/2005</b>								
Insgesamt	2 393	861	44	936	269	106	160	123
davon:								
männlich	1 216	371	18	486	166	63	91	84
weiblich	1 177	490	26	450	103	43	69	39
<b>Schuljahr 2006/2007</b>								
Insgesamt	2 390	956	31	805	344	136	137	117
davon:								
männlich	1 224	426	16	423	194	69	89	76
weiblich	1 166	530	15	382	150	67	48	41
<b>Schuljahr 2008/2009</b>								
Insgesamt	1 526	809	50	378	113	29	73	103
davon:								
männlich	751	373	26	181	59	14	48	64
weiblich	775	436	24	197	54	15	25	39
darunter:								
Ausländer	54	28	.	13	.	-	-	8
<b>Schuljahr 2010/2011</b>								
Insgesamt	1 158	478	30	393	118	20	87	52
davon:								
männlich	623	234	13	204	82	15	52	38
weiblich	535	244	17	189	36	5	35	14
darunter:								
Ausländer	54	21	.	16	7	.	.	4
<b>Schuljahr 2011/2012</b>								
Insgesamt	1 207	536	86	352	112	25	78	43
davon:								
männlich	623	234	13	204	82	15	52	38
weiblich	535	244	17	189	36	5	35	14
darunter:								
Ausländer	54	21	.	16	7	.	.	4
<b>Schuljahr 2012/2013</b>								
Insgesamt	1 241	538	58	379	104	.	76	86
davon:								
männlich	652	270	31	200	51	.	40	60
weiblich	589	268	27	179	53	.	36	26
darunter:								
Ausländer	54	23	.	16	7	.	4	.

## 912 Berufsschulen 1960 bis 1990

Quelle: Hansestadt Rostock, Amt für Schule und Sport

Jahr	Berufsschulen	Schüler insgesamt	Darunter	Lehrkräfte
			weiblich	
	Anzahl	Personen		
1960	12	5 746	1 377	197
1965	12	6 427	2 344	269
1970	13	8 955	3 649	355
1975	14	9 301	3 162	.
1980	14	10 365	3 686	.
1981	14	9 825	.	.
1982	14	9 579	3 538	.
1983	14	9 113	3 452	.
1984	14	8 843	3 159	.
1985	14	8 347	3 150	.
1986	14	7 980	3 018	.
1987	14	7 967	2 982	.
1988	14	7 820	2 916	.
1989	14	7 079	.	.
1990	10	5 820	2 058	319

## 913 Fachschulen 1960 bis 1990

Quelle: Hansestadt Rostock, Amt für Schule und Sport

Jahr	Studierende insgesamt	Davon		Neuzulassungen	Absolventen
		männlich	weiblich		
	Personen				
1960	2 051	1 284	767	1 090	353
1965	801	689	112	467	358
1970	1 187	951	236	278	799
1975	3 199	1 062	2 137	1 077	594
1980	3 217	983	2 234	1 035	910
1981	3 204	904	2 300	984	830
1982	3 232	918	2 314	1 020	906
1983	3 182	878	2 304	1 018	912
1984	3 182	850	2 332	1 015	887
1985	3 137	860	2 277	912	849
1986	3 146	854	2 292	950	801
1987	3 000	743	2 257	873	874
1988	2 900	655	2 245	878	793
1989	2 822	577	2 245	880	784
1990	2 401	442	1 959	743	744

## 914 Berufliche Schulen 1991 bis 2013

Quelle: Hansestadt Rostock, Amt für Schule und Sport

Schuljahr	Schulen insgesamt	Davon		Klassen	Schüler insgesamt	Schüler je Klasse
		öffentliche	in freier Trägerschaft			
	Anzahl				Personen	
1991/1992	8	8	-	475	9 210	19
1992/1993	9	8	1	486	9 283	19
1993/1994	10	9	1	496	9 736	20
1994/1995	11	9	2	514	10 362	20
1995/1996	12	9	3	545	11 297	21
1996/1997	11	9	2	564	11 780	21
1997/1998	11	9	2	561	11 833	21
1998/1999	11	9	2	564	12 063	21
1999/2000	11	9	2	551	12 359	22
2000/2001	11	9	2	566	12 298	22
2001/2001	11	9	2	569	12 405	22
2002/2003	12	9	3	570	12 410	22
2003/2004	11	8	3	590	12 549	21
2004/2005	10	7	3	577	12 684	22
2005/2006	10	7	3	557	12 318	22
2006/2007	10	7	3	551	12 511	23
2007/2008	12	7	5	549	12 298	22
2008/2009 <sup>1</sup>	13	6	7	506	11 387	22
2009/2010	12	6	6	492	10 870	22
2010/2011	12	6	6	460	9 822	21
2011/2012	12	6	6	421	8 770	21
2012/2013	13	4	9	399	8 138	20
<b>2013/2014</b>	<b>13</b>	<b>4</b>	<b>9</b>	<b>380</b>	<b>7 685</b>	<b>20</b>

<sup>1</sup> ohne Fachbereich Seefahrt mit den Ausbildungsrichtungen Nautik und Schiffsbetriebstechnik

## 915 Berufliche Schulen nach Stadtbereichen - Schuljahr 2013/2014 -

Quelle: Hansestadt Rostock, Amt für Schule und Sport

Stadtbereich	Schulen insgesamt	Davon		Klassen	Schüler insgesamt	Davon	
		öffentliche	in freier Trägerschaft			männlich	weiblich
	Anzahl				Personen		
A Warnemünde	1	-	1	13	323	135	188
C Lichtenhagen	1	1	-	54	1 166	244	922
D Groß Klein	1	-	1	18	248	62	186
G Schmarl	1	1	-	100	2 124	982	1 142
H Reutershagen	1	1	-	97	2 067	1 970	97
I Hansaviertel	1	-	1	3	40	5	35
K Kröpeliner-Tor-Vorstadt	5	-	5	30	520	179	341
N Stadtmitte	1	-	1	9	97	37	60
R Dierkow-West	1	1	-	56	1 100	496	604
<b>Insgesamt</b>	<b>13</b>	<b>4</b>	<b>9</b>	<b>380</b>	<b>7 685</b>	<b>4 110</b>	<b>3 575</b>

## 916 Lehrkräfte an beruflichen Schulen 1995 bis 2013

Quelle: Statistisches Amt Mecklenburg-Vorpommern

Schuljahr	Merkmal	Lehrkräfte insgesamt	Davon				stundenweise Beschäftigte
			voll- bzw. teilzeitbeschäftigte Lehrkräfte			Personen	
			insgesamt	davon			
				vollzeit- beschäftigt	teilzeit- beschäftigt		
<b><i>An beruflichen Schulen insgesamt</i></b>							
1995/1996	insgesamt	451	364	357	7	87	
	<u>darunter:</u> weiblich	243	197	190	7	46	
2000/2001	insgesamt	532	441	432	9	91	
	<u>darunter:</u> weiblich	279	240	231	9	39	
2004/2005	insgesamt	566	432	371	61	134	
	<u>darunter:</u> weiblich	315	251	219	32	64	
2006/2007	insgesamt	527	426	340	86	101	
	<u>darunter:</u> weiblich	299	251	201	50	48	
2008/2009	insgesamt	581	414	294	120	167	
	<u>darunter:</u> weiblich	353	261	198	63	92	
2010/2011	insgesamt	520	394	257	137	126	
	<u>darunter:</u> weiblich	325	255	171	84	70	
2011/2012	insgesamt	496	375	250	125	121	
	<u>darunter:</u> weiblich	318	250	169	81	68	
2012/2013	insgesamt	483	378	217	161	105	
	<u>darunter:</u> weiblich	316	254	148	106	62	
<b>2013/2014</b>	<b>insgesamt</b>	<b>426</b>	<b>338</b>	<b>248</b>	<b>90</b>	<b>88</b>	
	<b><u>darunter:</u> weiblich</b>	<b>290</b>	<b>237</b>	<b>167</b>	<b>70</b>	<b>53</b>	
<b><i>darunter: an öffentlichen beruflichen Schulen</i></b>							
1995/1996	insgesamt	436	358	351	7	78	
	<u>darunter:</u> weiblich	237	195	188	7	42	
2000/2001	insgesamt	461	406	398	8	55	
	<u>darunter:</u> weiblich	236	213	205	8	23	
2004/2005	insgesamt	446	382	331	51	64	
	<u>darunter:</u> weiblich	252	215	190	25	37	
2006/2007	insgesamt	408	369	292	77	39	
	<u>darunter:</u> weiblich	227	207	165	42	20	
2008/2009	insgesamt	420	347	240	107	73	
	<u>darunter:</u> weiblich	249	206	151	55	43	
2010/2011	insgesamt	357	325	206	119	32	
	<u>darunter:</u> weiblich	212	197	129	68	15	
2011/2012	insgesamt	341	309	211	98	32	
	<u>darunter:</u> weiblich	205	193	135	58	12	
2012/2013	insgesamt	338	312	179	133	26	
	<u>darunter:</u> weiblich	203	193	113	80	10	
<b>2013/2014</b>	<b>insgesamt</b>	<b>268</b>	<b>265</b>	<b>214</b>	<b>51</b>	<b>3</b>	
	<b><u>darunter:</u> weiblich</b>	<b>174</b>	<b>172</b>	<b>139</b>	<b>33</b>	<b>2</b>	

## 917 Öffentliche berufliche Schulen 1992/1993 bis 2013/2014

Quelle: Hansestadt Rostock, Amt für Schule und Sport

Schuljahr	Auszubildende/Schüler/Studenten der öffentlichen beruflichen Schulen							
	insgesamt	davon berufliche Schulen der Hansestadt Rostock						
		Technik <sup>3</sup>	Metall- technik <sup>3</sup>	„A. Schmorell“ am Klinikum Südstadt	Wirtschaft <sup>1</sup>	Elektronik und Elektro- technik <sup>3</sup>	Dienstlei- stung und Gewerbe <sup>2</sup>	Bau- technik <sup>3</sup>
	Personen							
1992/1993	9 255	-	1 979	1 391	2 579	800	1 609	897
1994/1995	10 274	-	1 673	1 529	2 856	942	1 972	1 302
1996/1997	11 565	-	1 748	1 473	3 255	929	2 465	1 695
1998/1999	11 692	-	1 757	1 376	3 302	1 022	2 704	1 531
2000/2001	11 833	-	1 877	1 423	3 348	1 178	2 694	1 313
2002/2003	11 651	-	1 693	1 536	3 217	1 292	2 905	1 008
2004/2005	11 520	-	1 742	1 490	3 218	1 231	2 890	949
2006/2007	11 139	-	1 876	1 391	3 195	1 064	2 740	873
2008/2009	10 078	-	1 863	1 281	3 020	894	2 247	773
2010/2011	8 443	-	1 542	1 244	2 571	730	1 691	655
2011/2012	7 774	-	1 493	1 188	2 443	683	1 454	513
2012/2013	6 869	2 309	-	1 121	2 201	-	1 238	-
<b>2013/2014</b>	<b>6 457</b>	<b>2 067</b>	<b>-</b>	<b>1 166</b>	<b>2 124</b>	<b>-</b>	<b>1 100</b>	<b>-</b>

<sup>1</sup> Schuljahr 2003/2004 fusionierte die Berufliche Schule Wirtschaft und Verwaltung und die Berufliche Schule Handel zur Beruflichen Schule Wirtschaft

<sup>2</sup> Schuljahr 2004/2005 fusionierte die Berufliche Schule Ernährung und Hauswirtschaft und die Berufliche Schule Sonderpädagogische Aufgabenstellung zur Beruflichen Schule Dienstleistung und Gewerbe

<sup>3</sup> Schuljahr 2012/2013 fusionierten die Berufliche Schule Metalltechnik, Berufliche Schule Elektrotechnik / Elektronik und die Berufsschule Bautechnik zur Beruflichen Schule Technik

## 918 Öffentliche berufliche Schulen - Schuljahr 2013/2014 -

Quelle: Hansestadt Rostock, Amt für Schule und Sport

Schuljahr	Auszubildende/Schüler/Studenten der öffentlichen beruflichen Schulen					
	insgesamt	darunter	davon berufliche Schulen der Hansestadt Rostock			
		weiblich	Technik	„A. Schmorell“ am Klinikum Südstadt	Wirtschaft	Dienstlei- stung und Gewerbe
	Personen					
<b>Auszubildende insgesamt</b>	<b>6 457</b>	<b>2 765</b>	<b>2 067</b>	<b>1 166</b>	<b>2 124</b>	<b>1 100</b>
<b>darunter: weiblich</b>	<b>2 765</b>	<b>x</b>	<b>97</b>	<b>922</b>	<b>1 142</b>	<b>604</b>
<u>davon:</u>						
Teilzeitausbildung	4 863	1 959	1 629	446	1 952	836
<u>davon:</u>						
1. Ausbildungsjahr	1 558	661	497	160	628	273
1. AJ Berufsvorbereitende Maßnahmen	123	53	22	-	-	101
2. Ausbildungsjahr	1 445	588	471	128	605	241
3. Ausbildungsjahr	1 438	566	466	123	628	221
4. Ausbildungsjahr	208	21	173	35	-	-
Fachschule 1. bis 4. Aus- bildungsjahr	91	70	-	-	91	-
Vollzeitausbildung	1 594	806	438	720	172	264
<u>davon:</u>						
Berufsvorbereitungsjahr	60	25	-	-	-	60
Höhere Berufsfachschule	641	471	-	641	-	-
Fachschule	315	78	201	73	-	41
Fachgymnasium	498	197	205	-	149	144
Fachoberschule	80	35	32	6	23	19

## 919 Absolventen/Abgänger der beruflichen Schulen nach Abschlussarten 1994/1995 bis 2012/2013

Quelle: Statistisches Amt Mecklenburg-Vorpommern

Schuljahr	Absolventen/Abgänger		Davon					
			mit Abgangszeugnis		mit Abschlusszeugnis		ohne Angabe einer Zeugnisart	
	insgesamt	darunter weiblich	insgesamt	darunter weiblich	insgesamt	darunter weiblich	insgesamt	darunter weiblich
Personen								
1994/1995	3 257	1 583	218	57	2 955	1 512	84	14
1998/1999	3 819	1 836	317	113	3 502	1 723	-	-
2002/2003	4 203	2 016	518	197	3 865	1 819	-	-
2004/2005	4 473	2 015	531	190	3 942	1 825	-	-
2006/2007	4 182	1 960	649	213	3 533	1 747	-	-
2008/2009	4 379	2 190	538	195	3 841	1 995	-	-
2010/2011	3 735	1 655	450	199	3 285	1 456	-	-
2011/2012	3 119	1 458	389	168	2 730	1 290	-	-
<b>2012/2013</b>	<b>2 611</b>	<b>1 220</b>	<b>346</b>	<b>152</b>	<b>2 265</b>	<b>1 068</b>	-	-

## 920 Auszubildende insgesamt nach Ausbildungsbereichen 2010 bis 2013 <sup>1</sup>

Quelle: Statistisches Amt Mecklenburg-Vorpommern

Ausbildungsbereich	31.12.2010		31.12.2011		31.12.2012		31.12.2013	
	Auszubildende insgesamt	darunter	Auszubildende insgesamt	darunter	Auszubildende insgesamt	darunter	Auszubildende insgesamt	darunter
		mit neu abgeschlossenen Ausbildungsvertrag		mit neu abgeschlossenen Ausbildungsvertrag		mit neu abgeschlossenen Ausbildungsvertrag		mit neu abgeschlossenen Ausbildungsvertrag
Personen								
Industrie und Handel	3 377	1 203	3 053	1 169	2 562	1 002	2 431	928
Handwerk	947	296	724	235	596	205	544	208
Landwirtschaft	43	10	29	9	19	8	15	7
Öffentlicher Dienst	220	67	192	51	141	27	100	24
Freie Berufe	338	112	325	118	298	96	291	108
Hauswirtschaft	71	30	56	19	41	12	45	18
<b>Insgesamt</b>	<b>4 996</b>	<b>1 718</b>	<b>4 379</b>	<b>1 601</b>	<b>3 657</b>	<b>1 350</b>	<b>3 426</b>	<b>1 293</b>

<sup>1</sup> Ort der Ausbildungsstätte in der Hansestadt Rostock

## 921 Auszubildende insgesamt nach Geschlecht und Ausbildungsjahr 2010 bis 2013 <sup>1</sup>

Quelle: Statistisches Amt Mecklenburg-Vorpommern

Merkmal	31.12.2010	31.12.2011	31.12.2012	31.12.2013
	Personen			
<b>Auszubildende insgesamt</b>	<b>4 996</b>	<b>4 379</b>	<b>3 657</b>	<b>3 426</b>
<u>davon:</u>				
männlich	2 789	2 520	2 112	2 023
weiblich	2 207	1 859	1 545	1 403
<u>davon nach Ausbildungsjahr:</u>				
1. Ausbildungsjahr	1 452	1 330	1 165	1 123
2. Ausbildungsjahr	1 540	1 372	1 177	1 100
3. Ausbildungsjahr	1 728	1 423	1 151	1 051
4. Ausbildungsjahr	276	254	164	152

<sup>1</sup> Ort der Ausbildungsstätte in der Hansestadt Rostock

## 922 Auszubildende und Umschüler im Bereich der Industrie- und Handelskammer 1994 bis 2013

Quelle: Industrie- und Handelskammer Rostock

Merkmal	1994	1998	2002	2004	2006	2008	2010	2012	2013
	Personen								
<b>Auszubildende in Erstausbildung insgesamt</b>	<b>3 453</b>	<b>4 438</b>	<b>3 918</b>	<b>4 153</b>	<b>4 168</b>	<b>4 115</b>	<b>3 224</b>	<b>2 599</b>	<b>2 502</b>
<u>davon nach Berufsgruppen:</u>									
Bergbau	-	-	-	-	-	-	-	-	-
Metalltechnik	432	436	485	486	495	643	607	557	565
Elektrotechnik	210	282	276	241	194	171	154	136	132
Bau, Steine, Erden	372	308	172	164	134	100	58	55	47
Chemie, Physik, Biologie	16	66	49	46	47	63	77	52	40
Holz	-	11	7	48	31	42	39	15	8
Papier, Druck	-	75	76	72	56	42	25	18	14
Leder, Textil, Bekleidung	-	9	6	7	6	-	-	-	-
Nahrungs- und Genussmittel	50	81	53	41	28	-	-	4	-
Glas, Keramik, Schmuck	-	-	4	-	-	-	-	-	-
Gewerbliche Sonderberufe und sonstige Berufe	31	112	64	52	19	21	34	16	11
Industrie	149	138	46	49	45	53	53	49	60
Handel	928	1 019	821	911	836	766	552	405	379
Banken	98	150	101	96	111	129	113	103	105
Versicherung	37	41	53	47	32	37	44	48	48
Hotel, Gaststätten	506	689	750	875	1 028	782	521	364	337
Verkehrs- und Transportgewerbe	77	160	53	66	118	155	104	105	108
Sonstige Berufe	457	731	729	805	905	991	740	590	576
Kaufmännische Sonderberufe/Behindertenberufe	83	130	173	147	83	98	84	82	65
<b>Auszubildende in Erstausbildung weiblich</b>	<b>1 762</b>	<b>2 312</b>	<b>1 693</b>	<b>1 832</b>	<b>1 847</b>	<b>1 795</b>	<b>1 350</b>	<b>994</b>	<b>935</b>
<u>davon nach Berufsgruppen:</u>									
Metalltechnik	29	13	6	10	18	22	21	21	17
Elektrotechnik	-	10	11	14	7	9	10	14	11
Bau, Steine, Erden	33	21	12	10	6	4	-	-	-
Chemie, Physik, Biologie	9	31	25	22	21	16	20	16	9
Holz	-	-	-	4	6	-	-	-	-
Papier, Druck	-	43	25	28	21	20	15	10	7
Leder, Textil, Bekleidung	-	-	4	5	4	-	-	-	-
Nahrungs- und Genussmittel	13	22	7	7	9	6	3	-	-
Gewerbliche Sonderberufe und sonstige Berufe	-	6	-	4	-	-	-	-	-
Industrie	118	95	27	33	27	41	32	18	23
Handel	651	727	488	542	521	496	371	241	223
Banken	51	83	61	57	66	73	58	48	53
Versicherung	21	20	20	23	15	14	16	23	22
Hotel, Gaststätten	346	468	381	429	489	412	282	185	170
Verkehrs- und Transportgewerbe	43	122	28	33	53	54	40	39	43
Sonstige Berufe	391	578	513	534	546	577	440	342	333
Kaufmännische Sonderberufe/Behindertenberufe	53	67	82	77	38	46	37	34	19
<b>Umschüler insgesamt</b>	<b>851</b>	<b>498</b>	<b>632</b>	<b>461</b>	<b>388</b>	<b>375</b>	<b>437</b>	<b>284</b>	<b>298</b>
<u>darunter nach Berufsgruppen:</u>									
Metalltechnik	57	37	33	47	86	78	89	76	55
Elektrotechnik	33	65	158	52	14	28	34	22	34
Bau, Steine, Erden	382	65	29	-	-	-	3	-	-
Papier, Druck	3	24	47	-	3	4	10	-	13
Industrie	4	5	7	-	-	-	5	6	-
Handel	55	41	72	74	56	53	52	28	40
Versicherung	11	-	-	-	-	-	4	-	-
Hotel, Gaststätten	153	68	55	51	19	20	33	5	6
Verkehrs- und Transportgewerbe	-	30	28	32	58	57	41	16	27
Sonstige Berufe	150	160	200	184	144	130	155	125	121
<b>Umschüler weiblich</b>	<b>363</b>	<b>245</b>	<b>232</b>	<b>141</b>	<b>95</b>	<b>126</b>	<b>134</b>	<b>96</b>	<b>108</b>
<u>darunter nach Berufsgruppen:</u>									
Metalltechnik	3	19	-	12	-	7	3	-	-
Elektrotechnik	5	13	26	5	-	3	-	-	4
Bau, Steine, Erden	43	3	-	-	-	-	-	-	-
Papier, Druck	-	12	18	-	-	-	4	-	6
Industrie	4	-	-	-	-	-	-	-	-
Handel	39	28	43	12	19	21	14	5	11
Versicherung	11	-	-	-	-	-	-	-	-
Hotel, Gaststätten	136	52	30	22	7	-	15	-	-
Verkehrs- und Transportgewerbe	-	13	5	6	12	18	6	5	12
Sonstige Berufe	121	102	107	70	54	74	88	79	69

## Auszubildende der Industrie- und Handelskammer 1994 bis 2013

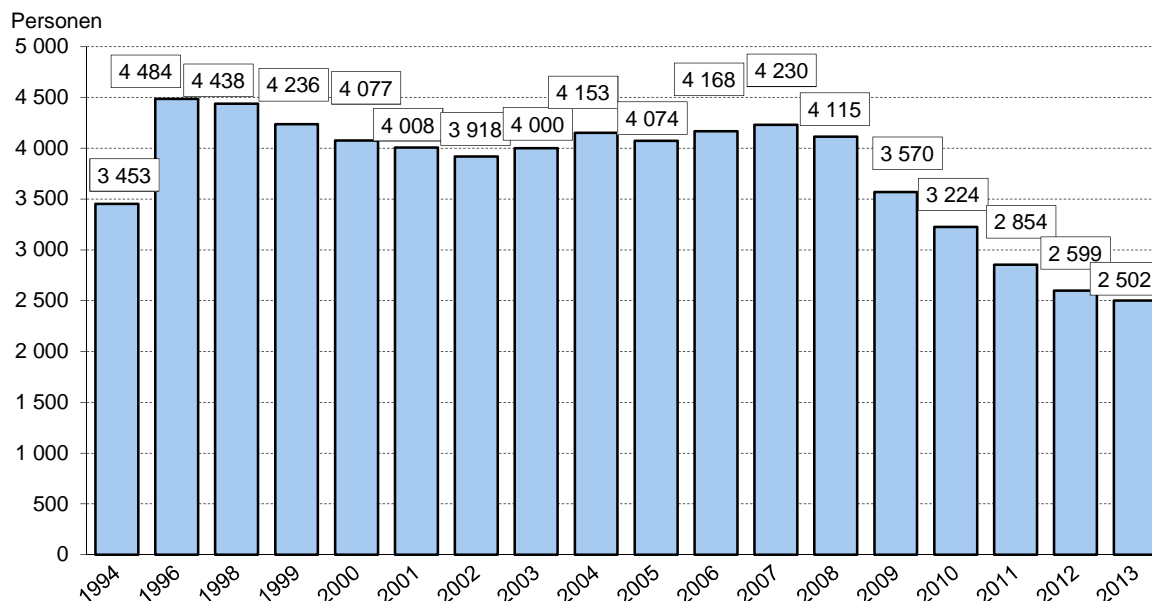

Quelle: Industrie- und Handelskammer Rostock

## 923 Neu abgeschlossene Ausbildungsverträge im Bereich der Industrie- und Handelskammer 1998 bis 2013

Quelle: Industrie- und Handelskammer Rostock

Merkmal	1998	2002	2004	2006	2008	2010	2012	2013
	Personen							
<b>Neu abgeschlossene Ausbildungsverträge insgesamt</b>	<b>1 669</b>	<b>1 552</b>	<b>1 695</b>	<b>1 739</b>	<b>1 572</b>	<b>1 115</b>	<b>1 006</b>	<b>918</b>
<u>davon nach Berufsgruppen:</u>								
Bergbau	-	-	-	-	-	-	-	.
Metalltechnik	97	158	135	174	275	125	191	<b>147</b>
Elektrotechnik	81	81	70	48	50	50	41	<b>50</b>
Bau, Steine, Erden	93	62	68	56	41	29	30	<b>23</b>
Chemie, Physik, Biologie	19	9	17	12	25	13	10	<b>11</b>
Holz	6	3	30	6	24	11	4	.
Papier, Druck	27	30	24	20	11	10	8	.
Leder, Textil, Bekleidung	6	4	3	-	.	.	-	-
Nahrungs- und Genussmittel	23	15	11	13	.	.	-	<b>4</b>
Glas, Keramik, Schmuck	-	3	-	-	-	-	-	-
Gewerbliche Sonderberufe und sonstige Berufe	24	18	24	4	11	13	4	<b>6</b>
Industrie	53	21	20	16	21	16	15	<b>24</b>
Handel	453	374	388	405	311	243	186	<b>169</b>
Banken	54	35	38	46	43	44	32	<b>36</b>
Versicherung	21	18	17	6	15	17	19	<b>15</b>
Hotel, Gaststätten	336	348	414	457	282	217	157	<b>157</b>
Verkehrs- und Transportgewerbe	53	11	34	55	51	32	42	<b>35</b>
Sonstige Berufe	268	275	335	374	355	251	222	<b>205</b>
Kaufmännische Sonderberufe/Behindertenberufe	55	87	67	47	51	36	45	<b>30</b>
<b>Neu abgeschlossene Ausbildungsverträge weiblich</b>	<b>960</b>	<b>705</b>	<b>784</b>	<b>811</b>	<b>673</b>	<b>499</b>	<b>415</b>	<b>371</b>
<u>darunter nach Berufsgruppen:</u>								
Metalltechnik	.	.	6	7	7	9	10	.
Elektrotechnik	3	7	4	3	5	4	6	.
Bau, Steine, Erden	5	6	5	.	.	.	.	-
Chemie, Physik, Biologie	9	3	7	4	4	3	.	.
Papier, Druck	16	9	8	6	7	7	4	.
Nahrungs- und Genussmittel	7	.	.	7	.	.	-	.
Industrie	34	11	12	13	17	6	4	<b>9</b>
Handel	327	206	233	259	191	161	112	<b>103</b>
Banken	31	23	22	27	24	20	18	<b>19</b>
Versicherung	11	8	10	4	4	7	12	<b>6</b>
Hotel, Gaststätten	238	180	216	230	160	119	79	<b>85</b>
Verkehrs- und Transportgewerbe	38	6	13	20	19	10	17	<b>13</b>
Sonstige Berufe	202	194	205	204	211	136	133	<b>120</b>
Kaufmännische Sonderberufe/Behindertenberufe	33	43	35	23	20	14	18	<b>8</b>



## 924 Auszubildende und Umschüler in Handwerksbetrieben 1992 bis 2013

Quelle: Handwerkskammer der Hansestadt Rostock

Merkmal	1992	1996	1998	2002	2004	2006	2008	2010	2012	2013
	Personen									
<b>Auszubildende insgesamt</b>	<b>438</b>	<b>2 490</b>	<b>2 191</b>	<b>1 680</b>	<b>1 426</b>	<b>1 441</b>	<b>1 277</b>	<b>684</b>	<b>614</b>	<b>541</b>
<u>davon nach Berufsbereichen:</u>										
Steinbearbeiter, Baustoffhersteller	.	.	7	6	.	.	.	-	-	.
Chemiearbeiter, Kunststoffverarbeiter	.	7	5	.	3	.	.	-	-	.
Papierhersteller, -verarbeiter, Drucker	-	-	-	-	-	-	-	-	-	-
Metallerzeuger, -bearbeiter	-	-	.	3	7	13	-	28	11	<b>8</b>
Schlosser, Mechaniker, zugeordnete Berufe	146	593	619	453	385	436	465	202	234	<b>214</b>
Elektriker	42	251	193	137	95	57	62	27	36	<b>41</b>
Montierer und Metallberufe, a. n. g.	.	106	111	140	112	113	26	31	28	<b>16</b>
Textil- und Bekleidungsberufe	-	7	14	15	11	16	15	7	10	<b>9</b>
Lederhersteller, Leder- und Fellverarbeiter	-	10	.	5	4	4	7	.	5	<b>7</b>
Ernährungsberufe	24	92	70	45	30	42	31	21	15	<b>20</b>
Bauberufe	63	372	336	73	69	75	78	65	26	<b>20</b>
Bau-, Raumausstatter, Polsterer	16	129	102	40	39	43	47	19	15	<b>14</b>
Tischler, Modellbauer	33	260	156	160	115	111	123	71	50	<b>35</b>
Maler, Lackierer und verwandte Berufe	42	330	234	247	206	182	194	80	53	<b>45</b>
Techniker, Technische Sonderfachkräfte	4	5	-	-	.	.	.	-	-	-
Warenkaufleute	24	108	126	89	79	108	51	36	40	<b>33</b>
Organisations-, Verwaltungs-, Büroberufe	6	45	29	27	20	21	19	6	5	<b>5</b>
Ordnungs-, Sicherheitsberufe	.	.	3	.	.	3	4	-	4	<b>6</b>
Schriftwerkschaffende	-	15	14	10	8	7	-	.	.	.
Allgemeine Dienstleistungsberufe	32	154	168	227	238	206	147	84	74	<b>61</b>
Weitere Berufe	-	-	-	-	-	-	.	.	.	.
<b>Auszubildende weiblich</b>	<b>65</b>	<b>467</b>	<b>454</b>	<b>422</b>	<b>395</b>	<b>381</b>	<b>288</b>	<b>198</b>	<b>176</b>	<b>150</b>
<u>darunter nach Berufsbereichen:</u>										
Schlosser, Mechaniker, zugeordnete Berufe	5	77	76	51	44	38	33	36	33	<b>31</b>
Elektriker	-	9	9	10	7	7	10	4	12	<b>11</b>
Montierer und Metallberufe, a. n. g.	-	-	-	.	-	.	-	-	-	-
Textil- und Bekleidungsberufe	-	4	10	12	8	10	10	5	6	<b>4</b>
Lederhersteller, Leder- und Fellverarbeiter	-	5	-	-	.	.	3	.	.	.
Ernährungsberufe	3	29	27	9	7	10	8	9	7	<b>7</b>
Bauberufe	.	3	.	-	-	-	-	-	-	-
Bau-, Raumausstatter, Polsterer	.	7	6	5	.	3	3	5	3	<b>3</b>
Tischler, Modellbauer	.	25	8	6	8	5	10	12	5	.
Maler, Lackierer und verwandte Berufe	.	15	8	15	15	15	26	12	5	<b>8</b>
Techniker, Technische Sonderfachkräfte	-	-	-	-	.	.	.	-	-	-
Warenkaufleute	23	100	122	81	73	88	42	33	36	<b>25</b>
Organisations-, Verwaltungs-, Büroberufe	4	40	24	22	17	14	10	6	4	<b>4</b>
Ordnungs-, Sicherheitsberufe	-	-	-	-	-	-	.	-	-	.
Schriftwerkschaffende	-	10	9	7	4	4	-	.	-	.
Allgemeine Dienstleistungsberufe	26	143	154	202	208	183	131	71	61	<b>51</b>
<b>Umschüler insgesamt</b>	<b>360</b>	<b>413</b>	<b>156</b>	<b>89</b>	<b>68</b>	<b>36</b>	<b>36</b>	<b>22</b>	<b>18</b>	<b>20</b>
<u>davon nach Geschlecht:</u>										
männlich	342	368	135	69	38	16	22	6	9	<b>7</b>
weiblich	18	45	21	20	30	20	14	16	9	<b>13</b>
<u>darunter nach Berufsbereichen:</u>										
Chemiearbeiter, Kunststoffverarbeiter	-	-	-	-	-	-	13	-	-	-
Schlosser, Mechaniker, zugeordnete Berufe	102	108	5	15	33	7	3	.	3	<b>4</b>
Elektriker	57	84	19	12	.	3	.	.	.	.
Montierer und Metallberufe, a. n. g.	-	-	-	.	-	-	.	.	-	-
Bauberufe	43	62	33	-	.	3	.	-	.	-
Bau-, Raumausstatter, Polsterer	83	58	20	.	-	.	-	-	-	-
Tischler, Modellbauer	50	56	28	20	-	-	-	-	-	.
Maler, Lackierer und verwandte Berufe	17	38	45	20	.	-	.	-	.	-
Allgemeine Dienstleistungsberufe	4	7	3	18	25	17	13	16	9	<b>9</b>

## 925 Studierende an Hochschulen 1955 bis 2013

Quelle: Statistisches Amt Mecklenburg-Vorpommern

Jahr	Studierende insgesamt	Davon		Darunter		Neuzulassungen/ Studienanfänger <sup>1</sup>	Darunter weiblich	Absolventen Bestandene Abschlussprüfungen	Darunter weiblich
		männlich	weiblich	Ausländer insgesamt	darunter				
					weiblich				
Personen									
<b><u>Hochschule für Seefahrt Warnemünde-Wustrow</u></b>									
1970	720	689	31	3	-	381	.	-	-
1975	737	685	52	-	-	203	.	356	.
1980	926	833	93	.	-	211	18	172	13
1985	1 016	918	98	11	-	240	14	193	17
1990	814	750	64	9	-	252	26	189	11
<b><u>Fachbereich Seefahrt Warnemünde der Hochschule Wismar, University of Technology, Business and Design</u></b>									
1992	80	.	.	.	.	.	.	.	.
1996	212	.	.	.	.	.	.	.	.
2000	269	250	19	.	.	.	.	.	.
2002	265	239	26	.	.	.	.	.	.
2004	315	275	40	3	.	.	.	.	.
2006	374	327	47	4	.	.	.	.	.
2008	378	326	52	7	3	.	.	.	.
2010	419	333	86	9	4	.	.	.	.
2011	452	371	81	11	3	.	.	.	.
2012	497	417	80	35	3	.	.	.	.
<b>2013</b>	<b>512</b>	<b>422</b>	<b>90</b>	<b>76</b>	<b>11</b>	.	.	.	.
<b><u>Universität Rostock</u></b>									
1955	2 845	1 895	950	28	-	546	.	239	.
1960	3 556	2 156	1 400	35	-	.	.	.	.
1965	3 903	2 533	1 376	131	14	.	.	.	.
1970	6 091	3 997	2 094	211	41	1 409	.	755	.
1975	5 657	2 742	2 915	.	.	1 370	.	1 348	.
1980	6 390	3 276	3 114	147	46	1 476	764	941	466
1982	6 518	3 318	3 200	151	45	1 416	691	1 053	502
1984	6 232	3 142	3 090	149	40	1 382	693	1 143	577
1986	6 336	3 168	3 168	179	46	1 333	696	913	464
1988	6 442	3 294	3 148	214	54	1 403	692	1 019	528
1990	6 059	3 140	2 919	212	54	1 441	616	1 005	497
1992	8 509	4 930	3 579	233	76	1 259	631	1 130	533
1994	8 572	4 645	3 927	282	91	1 557	762	1 258	631
1996	9 127	4 572	4 555	292	117	1 957	1 096	1 302	591
1997	9 758	4 757	5 001	324	150	1 922	1 056	1 117	463
1998	10 461	5 058	5 403	358	166	2 089	1 091	957	428
1999	11 176	5 388	5 788	418	205	2 251	1 208	1 073	509
2000	11 638	5 689	5 949	419	207	2 344	1 195	1 075	552
2001	11 829	5 987	5 842	514	245	2 201	986	1 143	634
2002	12 178	5 994	6 184	665	309	2 198	1 370	1 157	603
2003	13 501	6 599	6 902	849	375	2 950	1 571	1 137	593
2004	14 443	7 005	7 438	878	376	2 931	1 613	1 324	720
2005	14 142	6 938	7 204	879	369	2 292	1 206	1 626	852
2006	14 076	6 850	7 226	884	371	2 440	1 300	1 591	826
2007	14 119	6 843	7 276	818	358	2 368	1 215	1 687	874
2008	14 472	7 096	7 376	790	346	2 636	1 346	1 854	1 031
2009	15 024	7 489	7 535	860	385	2 808	1 391	1 825	980
2010	15 236	7 648	7 588	882	369	2 415	1 198	2 175	1 172
2011	15 312	7 793	7 519	941	390	2 548	1 244	2 310	1 162
2012	15 062	7 567	7 495	884	384	2 223	1 198	2 428	1 248
<b>2013</b>	<b>14 417</b>	<b>7 220</b>	<b>7 197</b>	<b>868</b>	<b>365</b>	<b>2 151</b>	<b>1 127</b>	<b>2 688</b>	<b>1 293</b>

<sup>1</sup> im Studienjahr/Studienanfänger im ersten Hochschulsesemester

Fortsetzung der Tabelle 925

Jahr	Studierende insgesamt	Davon		Darunter		Neuzulasungen/ Studienanfänger <sup>1</sup>	Darunter weiblich	Absolventen Bestandene Abschlussprüfungen	Darunter weiblich
		männlich	weiblich	Ausländer insgesamt	darunter				
					weiblich				
Personen									
<b><u>Hochschule für Musik und Theater Rostock</u><sup>2</sup></b>									
1991	191	84	107	.	.	54	21	37	19
1995	276	68	208	20	13	44	34	23	14
1996	316	87	229	29	22	66	47	23	16
1998	464	121	343	67	44	55	34	22	11
2000	430	151	279	111	66	68	34	45	26
2002	462	177	285	154	86	74	40	54	30
2004	466	177	289	143	90	59	34	89	59
2005	457	168	289	143	92	66	40	79	50
2006	500	201	299	168	94	73	44	66	38
2007	525	215	310	168	93	88	56	70	41
2008	530	214	316	170	109	87	62	86	57
2009	527	209	318	173	109	89	54	52	33
2010	521	213	308	177	109	106	56	42	28
2011	535	231	304	177	109	101	52	66	42
2012	555	222	333	179	109	125	79	77	43
<b>2013</b>	<b>505</b>	<b>203</b>	<b>302</b>	<b>154</b>	<b>98</b>	<b>87</b>	<b>53</b>	<b>47</b>	<b>30</b>
<b><u>Private Hanseuniversität Rostock</u></b>									
2007	4	4	-	-	-	3	-	-	-

<sup>1</sup> im Studienjahr/Studienanfänger im ersten Hochschulsesemester

<sup>2</sup> 1992 war die Hochschule für Musik und Theater Rostock der Universität Rostock zugeordnet.

## 926 Studierende der Universität Rostock nach Wissenschaftszweigen 1930 bis 1991

Quelle: Statistisches Amt Mecklenburg-Vorpommern

Jahr	ME	Studenten insgesamt	Davon nach Wissenschaftszweigen								
			Mathematik, Naturwissenschaften	Technische Wissenschaften	Medizin	Agrarwissenschaften	Wirtschaftswissenschaften	Philosophisch-historische Wissenschaften, Staats-/Rechtswissenschaften	Kultur-, Kunst- und Sportwissenschaften	Literatur- und Sprachwissenschaften	Sonstige
1930	Personen Anteil in %	1 624 100	204 12,6	- -	716 44,1	4 0,2	100 6,2	112 6,9	19 1,2	205 12,6	264 16,3
1955	Personen Anteil in %	2 817 100	413 14,7	614 21,8	844 30,0	402 14,3	197 7,0	79 2,8	15 0,5	44 1,6	209 7,4
1970	Personen Anteil in %	5 004 100	879 17,6	1 092 21,8	834 16,7	879 17,6	593 11,9	186 3,7	198 4,0	343 6,9	- -
1980	Personen Anteil in %	6 390 100	582 9,1	1 153 18,0	1 374 21,5	1 356 21,2	843 13,2	224 3,7	219 3,4	639 10,0	- -
1985	Personen Anteil in %	6 153 100	557 9,1	1 149 18,7	1 443 23,5	1 120 18,2	747 12,1	94 1,5	255 4,1	788 12,8	- -
1989	Personen Anteil in %	6 289 100	572 9,1	1 416 22,5	1 314 20,9	1 121 17,8	725 11,5	39 0,6	292 4,6	810 12,9	- -
1990	Personen Anteil in %	6 059 100	577 9,5	1 331 22,0	1 321 21,8	978 16,1	649 10,7	60 1,0	314 5,2	829 13,7	- -
1991	Personen Anteil in %	7 648 100	1 169 15,3	2 037 26,6	1 283 16,8	745 9,7	850 11,1	376 4,9	328 4,3	497 6,5	363 4,7

## 927 Studierende der Universität Rostock nach Fächergruppen 1992 bis 2013

Quelle: Statistisches Amt Mecklenburg-Vorpommern

Merkmal <i>Wintersemester</i> .....	ME	Studenten insgesamt	Davon nach Fächergruppen								
			Darunter Ausländer	Sprach- und Kulturwissenschaften	Sport	Rechts-, Wirtschafts- und Sozialwissenschaften	Mathematik, Naturwissenschaften	Humanmedizin	Agrar-, Forst- und Ernährungswissenschaften	Ingenieurwissenschaften	Kunst, Kunstwissenschaften
<b>1992/1993</b> insgesamt	Personen	8 509	233	1 176	192	1 575	1 078	1 304	291	2 679	214
	Anteil in %	100	2,7	13,8	2,3	18,5	12,7	15,3	3,4	31,5	2,5
<b>darunter:</b>	Personen	3 579	76	923	98	771	462	645	143	390	147
weiblich	Anteil in %	100	2,1	25,8	2,7	21,5	12,9	18,0	4,0	10,9	4,1
<b>1996/1997</b> insgesamt	Personen	9 127	292	1 933	90	2 732	991	1 308	282	1 765	26
	Anteil in %	100	3,2	21,2	1,0	29,9	10,9	14,3	3,1	19,3	0,3
<b>darunter:</b>	Personen	4 555	117	1 514	42	1 315	353	664	173	481	13
weiblich	Anteil in %	100	2,6	33,2	0,9	28,9	7,7	14,6	3,8	10,6	0,3
<b>2000/2001</b> insgesamt	Personen	11 638	419	2 689	239	3 314	2 111	1 213	310	1 720	42
	Anteil in %	100	3,6	23,1	2,1	28,5	18,1	10,4	2,7	14,8	0,4
<b>darunter:</b>	Personen	5 949	207	2 025	98	1 738	671	697	179	515	26
weiblich	Anteil in %	100	3,5	34,0	1,6	29,2	11,3	11,7	3,0	8,7	0,4
<b>2002/2003</b> insgesamt	Personen	12 178	665	2 943	307	3 473	2 190	1 300	290	1 657	18
	Anteil in %	100	5,5	24,2	2,5	28,5	18,0	10,7	2,4	13,6	0,1
<b>darunter:</b>	Personen	6 184	309	2 148	136	1 745	804	757	157	423	14
weiblich	Anteil in %	100	5,0	34,7	2,2	28,2	13,0	12,2	2,5	6,8	0,2
<b>2004/2005</b> insgesamt	Personen	14 443	878	3 578	291	4 469	2 719	1 435	296	1 642	13
	Anteil in %	100	6,1	24,8	2,0	30,9	18,8	9,9	2,1	11,4	0,1
<b>darunter:</b>	Personen	7 438	376	2 563	115	2 289	1 025	896	158	381	.
weiblich	Anteil in %	100	5,1	34,5	1,6	30,8	13,8	12,1	2,1	5,1	.
<b>2006/2007</b> insgesamt	Personen	14 076	884	3 504	241	3 570	2 914	1 629	402	1 812	4
	Anteil in %	100	6,3	24,9	1,7	25,4	20,7	11,6	2,9	12,9	0,0
<b>darunter:</b>	Personen	7 226	371	2 462	92	1 832	1 201	1 051	215	369	4
weiblich	Anteil in %	100	5,1	34,1	1,3	25,4	16,6	14,5	3,0	5,1	0,1
<b>2008/2009</b> insgesamt	Personen	14 472	790	3 742	268	3 163	2 938	1 755	394	2 211	.
	Anteil in %	100	5,5	25,9	1,9	21,9	20,3	12,1	2,7	15,3	.
<b>darunter:</b>	Personen	7 376	346	2 574	96	1 624	1 212	1 174	236	459	.
weiblich	Anteil in %	100	4,7	34,9	1,3	22,0	16,4	15,9	3,2	6,2	.
<b>2010/2011</b> insgesamt	Personen	15 236	882	4 003	289	3 117	3 112	1 946	470	2 299	-
	Anteil in %	100	5,8	26,3	1,9	20,5	20,4	12,8	3,1	15,1	-
<b>darunter:</b>	Personen	7 588	369	2 730	100	1 537	1 313	1 249	272	387	-
weiblich	Anteil in %	100	4,9	36,0	1,3	20,3	17,3	16,5	3,6	5,1	-
<b>2011/2012</b> insgesamt	Personen	15 312	941	3 894	308	3 136	3 186	1 987	521	2 280	-
	Anteil in %	100	6,1	25,4	2,0	20,5	20,8	13,0	3,4	14,9	-
<b>darunter:</b>	Personen	7 519	390	2 663	99	1 538	1 322	1 255	295	347	-
weiblich	Anteil in %	100	5,2	35,4	1,3	20,5	17,6	16,7	3,9	4,6	-
<b>2012/2013</b> insgesamt	Personen	15 062	884	4 007	306	2 895	3 068	2 025	566	2 194	.
	Anteil in %	100	5,9	26,6	2,0	19,2	20,4	13,4	3,8	14,6	.
<b>darunter:</b>	Personen	7 495	384	2 770	92	1 426	1 262	1 251	314	380	-
weiblich	Anteil in %	100	5,1	37,0	1,2	19,0	16,8	16,7	4,2	5,1	-
<b>2013/2014</b> insgesamt	Personen	<b>14 417</b>	<b>868</b>	<b>4 046</b>	<b>293</b>	<b>2 578</b>	<b>2 888</b>	<b>2 053</b>	<b>583</b>	<b>1 975</b>	.
	Anteil in %	<b>100</b>	<b>6,0</b>	<b>28,1</b>	<b>2,0</b>	<b>17,9</b>	<b>20,0</b>	<b>14,2</b>	<b>4,0</b>	<b>13,7</b>	.
<b>davon:</b>											
männlich	Personen	7 220	503	1 286	210	1 318	1 730	803	261	1 611	.
	Anteil in %	100	7,0	17,8	2,9	18,3	24,0	11,1	3,6	22,3	.
weiblich	Personen	7 197	365	2 760	83	1 260	1 158	1 250	322	364	-
	Anteil in %	100	5,1	38,3	1,1	17,5	16,1	17,4	4,5	5,1	-
<b>darunter:</b>											
Ausländer	Personen	868	x	148	5	104	189	133	24	265	-

## 928 Herkunft der Studierenden in der Hansestadt Rostock 2005 bis 2012 <sup>1</sup>

Quelle: Statistisches Amt Mecklenburg-Vorpommern

Merkmal Wintersemester .../...	Studierende insgesamt	Davon nach Ort des Erwerbs der Hochschulzugangsberechtigung			
		Hansestadt Rostock	in einem anderen Kreis Mecklenburg- Vorpommerns	in einem anderen Bundesland	im Ausland
Personen					
<b>2005 / 2006</b> insgesamt	14 599	3 653	5 431	4 501	1 014
darunter: weiblich	7 493	1 776	2 743	2 505	469
<b>2007 / 2008</b> insgesamt	14 648	3 460	5 305	4 908	974
darunter: weiblich	7 586	1 664	2 668	2 807	446
<b>2008 / 2009</b> insgesamt	15 002	3 491	5 641	4 924	943
darunter: weiblich	7 692	1 665	2 810	2 773	442
<b>2009/ 2010</b> insgesamt	15 551	3 405	5 723	5 417	1 003
darunter: weiblich	7 856	1 572	2 764	3 038	477
<b>2010/ 2011</b> insgesamt	15 757	3 189	5 636	5 944	988
darunter: weiblich	7 896	1 419	2 714	3 321	442
<b>2011/ 2012</b> insgesamt	15 847	2 951	5 433	6 427	1 036
darunter: weiblich	7 823	1 274	2 563	3 534	452
<b>2012/ 2013</b> insgesamt	<b>15 617</b>	<b>2 734</b>	<b>5 160</b>	<b>6 735</b>	<b>988</b>
darunter: weiblich	<b>7 828</b>	<b>1 175</b>	<b>2 456</b>	<b>3 748</b>	<b>449</b>

<sup>1</sup> ohne Fachbereich Seefahrt Warnemünde, Hochschule Wismar

## 929 Studienort der Studierenden aus der Hansestadt Rostock 2005 bis 2012

Quelle: Statistisches Amt Mecklenburg-Vorpommern

Merkmal Wintersemester .../...	Studierende aus der Hansestadt Rostock insgesamt	Davon Studienort in					
		Hansestadt Rostock		in einem anderen Kreis in Mecklenburg- Vorpommern		in einem anderen Bundesland	
		Personen	Anteil in %	Personen	Anteil in %	Personen	Anteil in %
<b>2005 / 2006</b> insgesamt	7 581	3 653	48,2	1 382	18,2	2 546	33,6
darunter: weiblich	3 746	1 776	47,4	549	14,7	1 421	37,9
<b>2007 / 2008</b> insgesamt	7 408	3 460	46,7	1 339	18,1	2 609	35,2
darunter: weiblich	3 600	1 664	46,2	541	15,0	1 395	38,8
<b>2008 / 2009</b> insgesamt	7 624	3 491	45,8	1 279	16,8	2 854	37,4
darunter: weiblich	3 703	1 665	45,0	533	14,4	1 505	40,6
<b>2009/ 2010</b> insgesamt	7 685	3 405	44,3	1 321	17,2	2 959	38,5
darunter: weiblich	3 711	1 572	42,4	558	15,0	1 581	42,6
<b>2010/ 2011</b> insgesamt	7 605	3 189	41,9	1 265	16,6	3 151	41,4
darunter: weiblich	3 633	1 419	39,1	532	14,6	1 682	46,3
<b>2011/ 2012</b> insgesamt	7 497	2 951	39,4	1 260	16,8	3 286	43,8
darunter: weiblich	3 487	1 274	36,5	514	14,7	1 699	48,7
<b>2012/ 2013</b> insgesamt	<b>7 333</b>	<b>2 734</b>	<b>37,3</b>	<b>1 250</b>	<b>17,0</b>	<b>3 349</b>	<b>45,7</b>
darunter: weiblich	<b>3 416</b>	<b>1 175</b>	<b>34,4</b>	<b>501</b>	<b>14,7</b>	<b>1 740</b>	<b>50,9</b>

## 930 Studierende der Universität Rostock nach Herkunftsgebieten 2003 bis 2013

Quelle: Statistisches Amt Mecklenburg-Vorpommern

Land des Erwerbs der Hochschulzugangsberechtigung	Studierende des Wintersemesters .../...								
	2003/ 2004	2005/ 2006	2006/ 2007	2008/ 2009	2009/ 2010	2010/ 2011	2011/ 2012	2012/ 2013	2013/ 2014
Personen									
<b><u>Studierende insgesamt</u></b>									
Studierende insgesamt	13 501	14 142	14 076	<b>14 472</b>	15 024	15 236	15 312	15 062	<b>14 417</b>
<u>davon:</u>									
Mecklenburg-Vorpommern	8 739	8 937	8 723	8 961	8 954	8 635	8 208	7 716	<b>7 120</b>
Baden-Württemberg	218	247	233	255	259	291	304	323	<b>310</b>
Bayern	134	136	141	165	192	204	214	227	<b>226</b>
Berlin	344	445	453	501	573	613	658	652	<b>686</b>
Brandenburg	848	973	1 046	1 114	1 226	1 348	1 340	1 358	<b>1 328</b>
Bremen	40	41	44	42	46	54	81	84	<b>86</b>
Hamburg	122	135	121	112	152	165	207	219	<b>218</b>
Hessen	118	111	102	110	119	145	162	154	<b>161</b>
Niedersachsen	507	525	542	518	570	670	799	841	<b>813</b>
Nordrhein-Westfalen	396	397	396	389	451	491	553	597	<b>623</b>
Rheinland-Pfalz	74	71	56	65	76	84	86	104	<b>95</b>
Saarland	15	14	13	4	11	12	16	16	<b>21</b>
Sachsen-Anhalt	336	346	381	441	468	505	519	491	<b>476</b>
Sachsen	213	263	296	326	369	392	392	415	<b>383</b>
Schleswig-Holstein	397	448	443	465	493	553	663	807	<b>834</b>
Thüringen	128	159	179	196	202	207	205	199	<b>187</b>
Ausland	872	894	907	807	863	867	905	859	<b>850</b>
<b><u>darunter: weibliche Studierende</u></b>									
Weibliche Studierende insgesamt	6 902	7 204	7 226	7 376	7 535	7 588	7 519	7 495	<b>7 197</b>
<u>davon:</u>									
Mecklenburg-Vorpommern	4 345	4 417	4 328	4 373	4 229	4 019	3 731	3 521	<b>3 262</b>
Baden-Württemberg	84	96	106	126	144	165	170	175	<b>170</b>
Bayern	63	61	69	90	103	111	115	122	<b>129</b>
Berlin	205	259	255	281	315	331	346	362	<b>394</b>
Brandenburg	499	581	609	640	695	766	751	770	<b>756</b>
Bremen	21	22	24	.	20	24	41	45	<b>50</b>
Hamburg	66	63	62	55	89	89	105	112	<b>107</b>
Hessen	60	54	51	56	57	65	81	85	<b>89</b>
Niedersachsen	266	275	281	270	301	353	429	468	<b>440</b>
Nordrhein-Westfalen	190	201	214	215	246	267	282	300	<b>319</b>
Rheinland-Pfalz	31	29	27	31	37	39	43	54	<b>45</b>
Saarland	7	9	7	.	6	5	7	7	<b>10</b>
Sachsen-Anhalt	213	217	241	276	283	303	315	290	<b>281</b>
Sachsen	149	188	209	219	234	257	250	264	<b>231</b>
Schleswig-Holstein	219	245	241	248	263	302	352	430	<b>450</b>
Thüringen	84	97	107	125	127	128	124	119	<b>110</b>
Ausland	400	390	395	350	386	364	377	371	<b>354</b>

## 931 Studierende der Hochschule für Musik und Theater nach Herkunftsgebieten 2003 bis 2013

Quelle: Statistisches Amt Mecklenburg-Vorpommern

Land des Erwerbs der Hochschulzugangsberechtigung	Studierende des Wintersemesters .../...								
	2003/ 2004	2005/ 2006	2006/ 2007	2008/ 2009	2009/ 2010	2010/ 2011	2011/ 2012	2012/ 2013	2013/ 2014
Personen									
<b><u>Studierende insgesamt</u></b>									
Studierende insgesamt	454	457	500	530	527	521	535	555	<b>505</b>
<u>davon:</u>									
Mecklenburg-Vorpommern	160	147	158	171	174	184	176	178	<b>145</b>
Baden-Württemberg	10	9	9	19	17	19	23	25	<b>25</b>
Bayern	.	6	11	10	7	8	9	15	<b>17</b>
Berlin	24	36	39	45	45	50	51	43	<b>34</b>
Brandenburg	21	27	29	26	26	27	25	32	<b>29</b>
Bremen	3	3	.	.	.	3	.	.	<b>3</b>
Hamburg	7	6	5	10	10	7	12	13	<b>10</b>
Hessen	3	.	.	7	8	8	12	10	<b>12</b>
Niedersachsen	20	25	31	27	17	18	22	23	<b>24</b>
Nordrhein-Westfalen	18	17	12	13	15	14	18	21	<b>23</b>
Rheinland-Pfalz	.	.	5	.	.	3	.	.	<b>3</b>
Sachsen-Anhalt	10	12	14	17	17	16	16	21	<b>16</b>
Sachsen	20	23	24	22	24	17	16	17	<b>19</b>
Schleswig-Holstein	16	13	11	10	10	11	13	16	<b>18</b>
Thüringen	12	10	9	10	10	9	6	6	<b>5</b>
Ausland	126	120	138	133	140	120	131	129	<b>122</b>
ohne Angaben	-	-	.	5	3	7	-	-	-
<b><u>darunter: weibliche Studierende</u></b>									
Weibliche Studierende insgesamt	284	289	299	316	318	308	304	333	<b>302</b>
<u>davon:</u>									
Mecklenburg-Vorpommern	100	102	101	102	107	112	106	110	<b>85</b>
Baden-Württemberg	8	4	3	6	6	8	10	14	<b>16</b>
Bayern	.	.	7	5	5	5	7	13	<b>14</b>
Berlin	16	17	20	24	26	28	22	20	<b>15</b>
Brandenburg	16	21	21	17	14	14	12	19	<b>18</b>
Bremen	-	-	-	.	.	.	.	.	.
Hamburg	4	5	.	5	5	.	5	7	<b>5</b>
Hessen	.	-	.	.	3	3	4	3	<b>3</b>
Niedersachsen	8	13	16	14	8	11	13	12	<b>13</b>
Nordrhein-Westfalen	10	11	7	9	11	9	12	14	<b>16</b>
Rheinland-Pfalz	.	.	3	.	.	.	.	.	.
Sachsen-Anhalt	9	8	10	10	11	11	11	14	<b>10</b>
Sachsen	13	15	17	13	14	10	10	9	<b>9</b>
Schleswig-Holstein	8	5	6	5	5	5	8	10	<b>12</b>
Thüringen	7	5	6	7	7	7	5	5	<b>4</b>
Ausland	81	79	78	90	91	77	75	78	<b>78</b>
ohne Angabe	-	-	-	4	.	3	-	-	-

## 932 Bestandene Abschlussprüfungen an der Universität Rostock nach Fächergruppen, Prüfungsgruppen und Fachsemestern 1993 bis 2013

Quelle: Statistisches Amt Mecklenburg-Vorpommern

Merkmal	Bestandene Prüfungen insgesamt	Davon nach Fächergruppen							
		Sprach- und Kulturwissenschaften	Sport	Rechts-, Wirtschafts- und Sozialwissenschaften	Mathematik, Naturwissenschaften	Humanmedizin	Agrar-, Forst- und Ernährungswissenschaften	Ingenieurwissenschaften	Kunst, Kunstwissenschaften
Anzahl/Personen									
<b>1993 insgesamt</b>	1 356	148	57	39	185	334	102	467	24
<u>darunter:</u> weiblich	539	119	26	28	76	169	53	55	13
<u>davon:</u> Diplom/entsprechende Abschlussprüfungen <sup>1</sup>	881	3	-	38	74	195	93	454	24
Promotionen	216	9	3	.	45	139	9	.	-
Lehramtsprüfungen <sup>2</sup>	259	136	54	.	66	-	-	.	-
<b>1998 insgesamt</b>	957	156	.	226	133	224	16	198	.
<u>darunter:</u> weiblich	428	122	.	93	48	103	11	48	.
<u>davon:</u> Diplom/entsprechende Abschlussprüfungen <sup>1</sup>	654	54	.	210	64	122	12	192	.
Promotionen	197	11	.	16	58	102	4	.	.
Lehramtsprüfungen <sup>2</sup>	106	91	.	-	11	-	-	.	.
<b>2002 insgesamt</b>	1 157	223	10	304	174	221	34	188	3
<u>darunter:</u> weiblich	603	195	5	132	61	121	20	66	3
<u>davon:</u> Diplom/entsprechende Abschlussprüfungen <sup>1</sup>	833	126	.	275	97	130	31	165	.
Promotionen	221	13	.	29	62	91	3	.	.
Lehramtsprüfungen <sup>2</sup>	101	84	.	-	13	-	-	.	.
Bachelor	.	-	.	-	.	-	-	-	-
<b>2006 insgesamt</b>	1 591	335	42	422	350	168	52	210	12
<u>darunter:</u> weiblich	826	262	18	213	139	101	30	55	8
<u>davon:</u> Diplom/entsprechende Abschlussprüfungen <sup>1</sup>	939	118	25	297	204	120	.	166	.
Promotionen	214	7	-	51	75	48	.	28	-
Lehramtsprüfungen <sup>2</sup>	171	99	.	5	44	-	-	10	.
Bachelor	182	78	.	41	20	-	29	-	-
Master	85	33	-	28	7	-	11	6	-
<b>2008 insgesamt</b>	1 854	387	11	484	398	248	59	258	9
<u>darunter:</u> weiblich	1 031	295	10	264	186	143	37	88	8
<u>davon:</u> Diplom/entsprechende Abschlussprüfungen <sup>1</sup>	897	58	.	296	221	180	.	140	-
Promotionen	238	8	-	39	78	68	8	37	-
Lehramtsprüfungen <sup>2</sup>	246	163	3	6	46	-	-	19	9
Bachelor	281	82	.	93	40	-	30	35	-
Master	192	76	6	50	13	-	20	27	-
<b>2010 insgesamt</b>	2 175	432	.	598	440	338	72	288	.
<u>darunter:</u> weiblich	1 172	312	.	306	219	218	38	74	.
<u>davon:</u> Diplom/entsprechende Abschlussprüfungen <sup>1</sup>	806	48	-	250	169	243	-	96	-
Promotionen	280	19	.	42	82	95	14	.	-
Lehramtsprüfungen <sup>2</sup>	274	194	.	.	56	-	-	.	-
Bachelor	566	82	-	249	117	-	32	86	-
Master	249	89	-	55	16	-	26	63	-
<b>2012 insgesamt</b>	2 428	415	8	518	615	327	79	461	5
<u>darunter:</u> weiblich	1 248	316	6	267	295	220	51	91	.
<u>davon:</u> Diplom/entsprechende Abschlussprüfungen <sup>1</sup>	582	22	-	69	165	215	-	111	-
Promotionen	286	15	.	29	96	112	8	25	-
Lehramtsprüfungen <sup>2</sup>	286	203	7	3	58	-	-	10	5
Bachelor	889	90	.	323	222	-	48	206	-
Master	385	85	-	94	74	-	23	109	-
<b>2013 insgesamt</b>	<b>2 688</b>	<b>446</b>	<b>5</b>	<b>535</b>	<b>638</b>	<b>354</b>	<b>99</b>	<b>608</b>	<b>3</b>
<u>darunter:</u> weiblich	1 293	339	.	266	290	230	55	108	3
<u>davon:</u> Diplom/entsprechende Abschlussprüfungen <sup>1</sup>	436	12	-	43	61	238	-	82	-
Promotionen	303	13	.	25	101	116	.	40	-
Lehramtsprüfungen <sup>2</sup>	293	199	.	.	68	-	-	16	.
Bachelor	963	110	-	350	207	-	55	241	-
Master	693	112	-	113	201	-	.	229	.

<sup>1</sup> einschließlich der Prüfungsgruppe „Künstlerischer Abschluss“ und „Sonstiger Abschluss“

<sup>2</sup> keine Lehramtsprüfungen als Bachelor oder Master



### 933 Hochschulpersonal der Universität Rostock 1992 bis 2013

Quelle: Statistisches Amt Mecklenburg-Vorpommern

Merkmal	Davon nach Fächergruppen									
	Personal insgesamt	Sprach- und Kulturwissenschaften	Sport	Rechts-, Wirtschafts- und Sozialwissenschaften	Mathematik, Naturwissenschaften	Humanmedizin	Agrar-, Forst- und Ernährungswissenschaften	Ingenieurwissenschaften	Kunst, Kunstwissenschaften	Zentrale Einrichtungen
Personen										
<b>1992 insgesamt</b>	5 041	180	22	125	423	2 546	111	337	35	1 262
<u>darunter:</u> weiblich	3 580	97	11	59	193	2 153	58	102	19	888
<u>darunter:</u> wissenschaftliches und künstlerisches Personal	1 293	142	10	92	224	551	52	166	27	29
<b>1996 insgesamt</b>	6 518	529	31	358	725	2 657	285	575	18	1 340
<u>darunter:</u> weiblich	4 123	300	16	155	272	2 156	136	130	12	946
<u>darunter:</u> wissenschaftliches und künstlerisches Personal	2 593	391	20	319	508	699	198	389	11	58
<b>1998 insgesamt</b>	6 633	413	32	347	708	2 907	277	527	6	1 416
<u>darunter:</u> weiblich	4 207	235	15	138	258	2 308	134	119	5	995
<u>darunter:</u> wissenschaftliches und künstlerisches Personal	2 748	370	22	306	508	828	204	345	-	165
<b>2000 insgesamt</b>	6 387	391	30	327	652	2 777	261	524	5	1 420
<u>darunter:</u> weiblich	4 092	219	.	144	249	2 216	109	132	.	1 008
<u>darunter:</u> wissenschaftliches und künstlerisches Personal	2 550	347	19	290	450	781	183	338	-	142
<b>2002 insgesamt</b>	6 715	406	38	328	737	2 987	277	571	5	1 366
<u>darunter:</u> weiblich	4 212	222	.	138	279	2 330	126	143	.	958
<u>darunter:</u> wissenschaftliches und künstlerisches Personal	2 755	359	26	293	550	817	205	383	-	122
<b>2004 insgesamt</b>	6 185	351	32	353	722	2 697	224	545	-	1 261
<u>darunter:</u> weiblich	3 820	184	13	162	272	2 073	115	119	-	882
<u>darunter:</u> wissenschaftliches und künstlerisches Personal	2 612	314	23	317	542	742	150	387	-	137
<b>2006 insgesamt</b>	6 298	447	.	349	719	2 687	231	532	.	1 302
<u>darunter:</u> weiblich	3 850	251	13	164	261	2 053	122	106	-	880
<u>darunter:</u> wissenschaftliches und künstlerisches Personal	2 821	411	.	316	540	736	158	395	.	244
<b>2008 insgesamt</b>	6 335	440	32	358	798	2 669	256	511	-	1 271
<u>darunter:</u> weiblich	3 791	240	12	163	287	2 000	120	101	-	868
<u>darunter:</u> wissenschaftliches und künstlerisches Personal	2 935	404	22	324	619	781	182	384	-	219
<b>2010 insgesamt</b>	6 892	481	33	283	907	2 920	300	579	-	1 389
<u>darunter:</u> weiblich	4 161	269	11	143	349	2 175	143	122	-	949
<u>darunter:</u> wissenschaftliches und künstlerisches Personal	3 273	445	23	252	720	895	226	455	-	257
<b>2012 insgesamt</b>	7 090	533	34	334	872	2 877	300	564	-	1 576
<u>darunter:</u> weiblich	4 244	299	11	179	338	2 133	143	118	-	1 023
<u>darunter:</u> wissenschaftliches und künstlerisches Personal	3 453	493	23	303	678	913	224	448	-	371
<b>2013 insgesamt</b>	<b>7 251</b>	<b>569</b>	<b>35</b>	<b>305</b>	<b>846</b>	<b>2 942</b>	<b>286</b>	<b>578</b>	<b>-</b>	<b>1 690</b>
<u>davon</u>										
männlich	2 890	243	24	136	522	769	142	457	-	597
weiblich	4 361	326	11	169	324	2 173	144	121	-	1 093
<u>davon:</u>										
wissenschaftliches und künstlerisches Personal	3 616	528	24	274	660	986	213	466	-	465
<u>davon im Alter von:</u>										
unter 25 Jahren	505	83	-	48	138	20	18	77	-	121
25 bis unter 35 Jahren	1 702	219	8	156	320	443	82	254	-	220
35 bis unter 45 Jahren	638	84	6	30	77	284	43	55	-	59
45 bis unter 55 Jahren	416	65	5	23	62	152	41	30	-	38
55 Jahren und älter	355	77	5	17	63	87	29	50	-	27
Verwaltungs-, technisches und sonstiges Personal	3 635	41	11	31	186	1 956	73	112	-	1 225

### 934 Bestandene Abschlussprüfungen an der Hochschule für Musik und Theater Rostock 1994 bis 2013

Quelle: Statistisches Amt Mecklenburg-Vorpommern

Jahr	Bestandene Abschlussprüfungen					
	insgesamt	darunter			darunter	
		weiblich	Diplom/ entsprechende Abschluss- prüfungen <sup>1</sup>	Lehramts- Prüfungen <sup>2</sup>	nach Fächergruppen	
					Darstellende Kunst, Film u. Fernsehen, Theaterwissen- schaften <sup>1</sup>	Musik, Musikwissen- schaft
Anzahl/Personen						
1994	22	8	22	-	16	6
1996	23	16	23	-	-	23
1998	22	11	22	-	7	15
2000	45	26	44	.	12	32
2002	54	30	51	3	11	43
2004	89	59	80	9	10	79
2006	66	38	61	4	9	57
2008	86	57	69	17	12	74
2009	52	33	50	.	7	45
2010	42	28	37	5	13	29
2011	66	42	66	-	8	58
2012	77	43	77	-	17	60
<b>2013</b>	<b>47</b>	<b>30</b>	<b>47</b>	<b>-</b>	<b>13</b>	<b>34</b>

<sup>1</sup> einschließlich der Prüfungsgruppe „Künstlerischer Abschluss“

<sup>2</sup> keine Lehramtsprüfungen als Bachelor oder Master

### 935 Hochschulpersonal der Hochschule für Musik und Theater Rostock 1994 bis 2013

Quelle: Statistisches Amt Mecklenburg-Vorpommern

Jahr	Personal insge- samt	Darunter		Davon					
		weiblich	Wissenschaftliches und künstlerisches Personal				Verwaltungs-, technisches und sonstiges Personal		
			insge- samt	darunter weiblich	davon		insge- samt	davon	
					haupt- beruflich	neben- beruflich		männlich	weiblich
Personen									
1994	142	70	130	62	28	102	12	4	8
1996	144	62	136	56	28	108	8	.	.
1998	207	91	192	81	35	157	15	5	10
2000	227	109	202	88	33	169	25	4	21
2002	237	94	215	82	31	184	22	10	12
2004	254	102	231	89	35	196	23	10	13
2006	276	119	249	105	36	213	27	13	14
2007	285	128	255	111	37	218	30	13	17
2008	291	110	260	91	38	222	31	12	19
2009	297	119	265	101	38	227	32	14	18
2010	337	139	308	122	37	271	29	12	17
2011	347	141	325	128	35	290	22	9	13
2012	349	149	324	135	36	288	25	11	14
<b>2013</b>	<b>371</b>	<b>165</b>	<b>345</b>	<b>147</b>	<b>38</b>	<b>307</b>	<b>26</b>	<b>18</b>	<b>8</b>

## 936 Schüler, Lehrkräfte, Unterrichtsstunden und Veranstaltungen in Musikschulen 1992 bis 2013

Quellen: Hansestadt Rostock, Konservatorium „Rudolf Wagner Régeny“; Welt-Musik-Schule „Carl Orff“

Jahr	Schüler			Lehrkräfte			Unterrichtsstunden (Jahreswochenstunden)	Veranstaltungen	Besucher
	insgesamt	davon		insgesamt	davon				
		männlich	weiblich		männlich	weiblich			
Personen							Anzahl	Personen	
<b><u>Konservatorium "Rudolf Wagner-Régeny"</u></b>									
1992	1 461	529	932	72	44	28	1 008	183	12 745
1996	1 278	427	851	76	39	37	903	118	9 974
2000	1 175	366	809	80	37	43	861	163	20 720
2006	1 621	756	865	84	41	43	936	274	27 098
2008	1 459	690	769	85	42	43	917	250	27 288
2010	1 475	643	832	83	38	45	917	232	27 512
2012	1 389	590	799	75	37	38	869	264	25 623
<b>2013</b>	<b>1 869</b>	<b>805</b>	<b>1 064</b>	<b>76</b>	<b>36</b>	<b>40</b>	<b>896</b>	<b>265</b>	<b>22 834</b>
<b><u>Neue Musikschule "Carl Orff" e.V.</u></b>									
1992	655	240	415	16	5	11	260	25	7 100
1996	825	343	482	31	12	19	343	82	8 500
1998	725	314	411	29	12	17	320	72	8 700
2000	730	305	425	33	15	18	358	80	7 800
2006	725	346	379	37	17	20	330	64	9 350
2008	808	361	447	39	15	24	397	65	9 655
2010	1 009	439	570	51	20	31	522	61	4 935
2012	1 140	472	668	57	28	29	630	67	6 700
<b>2013</b>	<b>1 258</b>	<b>468</b>	<b>790</b>	<b>57</b>	<b>25</b>	<b>32</b>	<b>627</b>	<b>75</b>	<b>7 550</b>

## 937 Schülerbelegung in den Musikschulen 1993 bis 2013

Quellen: Hansestadt Rostock, Konservatorium „Rudolf Wagner Régeny“; Welt-Musik-Schule „Carl Orff“

Merkmal	Konservatorium "Rudolf Wagner-Régeny"						Neue Musikschule "Carl Orff" e.V.					
	01.01.					31.12.	01.01.					31.12.
	1993	1995	2005	2010	2012	2013	1993	1995	2005	2010	2012	2013
Personen												
Belegungen insgesamt	2 133	1 908	1 908	1 843	1 818	<b>2 749</b>	684	712	800	976	1 264	<b>1 448</b>
<u>davon:</u>												
Grundfächer	303	238	264	202	205	<b>315</b>	300	343	326	231	304	<b>272</b>
<u>darunter:</u>												
Musikalische Früherziehung	237	204	161	107	105	<b>169</b>	300	343	195	206	116	<b>267</b>
Musikalische Angebote für Kinder unter 4 Jahren	-	-	52	95	100	<b>146</b>	-	-	75	25	12	<b>5</b>
Instrumental- und Vokalfächer	865	908	961	1 185	1 202	<b>1 480</b>	355	357	399	565	786	<b>986</b>
<u>darunter:</u>												
Violine	113	103	121	184	175	<b>210</b>	15	13	19	35	54	<b>67</b>
Violoncello	37	39	41	47	47	<b>49</b>	.	.	2	7	9	<b>24</b>
Gitarre	57	92	93	104	97	<b>111</b>	57	45	43	91	134	<b>133</b>
Elektro-Gitarre	26	10	13	9	13	<b>21</b>	8	10	13	13	15	<b>15</b>
Elektro-Bass	5	6	8	3	7	<b>12</b>	-	.	15	13	17	<b>11</b>
Trompete	28	24	26	26	32	<b>38</b>	-	5	5	7	7	<b>-</b>
Blockflöte	56	87	65	68	76	<b>111</b>	77	64	54	48	71	<b>65</b>
Querflöte	40	50	45	69	66	<b>75</b>	-	3	9	12	20	<b>22</b>
Klarinette	19	20	35	30	28	<b>34</b>	-	.	8	6	8	<b>10</b>
Saxophon	32	27	23	26	28	<b>37</b>	-	13	10	15	25	<b>29</b>
Schlagzeug	28	10	32	40	35	<b>43</b>	10	28	33	43	42	<b>50</b>
Klavier	244	233	317	368	346	<b>374</b>	72	86	122	118	168	<b>203</b>
Akkordeon	33	14	5	6	8	<b>9</b>	43	38	33	30	35	<b>44</b>
Keyboard/Synthesizer	30	64	26	12	10	<b>7</b>	60	36	22	21	24	<b>22</b>
Vokalfächer	61	76	50	55	56	<b>73</b>	9	9	10	11	16	<b>20</b>
Ensemblefächer	190	123	224	205	216	<b>503</b>	29	12	41	39	58	<b>52</b>
Ergänzungsfächer	482	517	459	245	195	<b>451</b>	-	-	34	85	26	<b>138</b>
sonstige Fächer	293	122	121	6	-	<b>-</b>	-	-	-	56	90	<b>-</b>

### 938 Veranstaltungen in den Musikschulen 1992 bis 2013

Quellen: Hansestadt Rostock, Konservatorium „Rudolf Wagner Régeny“; Welt-Musik-Schule „Carl Orff“

Art der Veranstaltung	Veranstaltungen							Besucher						
	1992	1995	2000	2005	2010	2012	2013	1992	1995	2000	2005	2010	2012	2013
	Anzahl							Personen						
<b><u>Konservatorium "Rudolf Wagner-Régeny"</u></b>														
Schülervorspiele <sup>1</sup>	95	103	73	202	202	179	<b>145</b>	1 881	3 212	6 844	17 246	10 964	13 716	<b>7 530</b>
Chor- und Orchesterkonzerte	1	2	10	8	8	5	<b>6</b>	195	800	3 525	2 500	1 836	1 300	<b>1 180</b>
Kammermusik u. Lehrerkonzerte	3	5	2	2	1	2	<b>1</b>	576	2 500	165	248	380	500	<b>300</b>
Jazz-, Rock-, Pop- und Folkloreveranstaltungen	-	3	3	6	18	5	<b>3</b>	-	2 500	980	820	2 165	250	<b>285</b>
Tanz- und Musiktheater	-	10	20	28	-	4	-	-	1 500	2 452	1 821	-	460	-
Mitwirkungen bei Fremdveranstaltungen	48	36	55	46	44	53	<b>84</b>	5 780	3 900	6 754	7 852	6 016	8 032	<b>10 639</b>
Sonstige	-	7	-	1	50	16	<b>26</b>	-	1 180	-	120	6 151	1 365	<b>2 900</b>
<b><u>Neue Musikschule „Carl Orff“ e.V.</u></b>														
Schülervorspiele <sup>1</sup>	17	35	43	43	49	52	<b>55</b>	1 500	2 500	2 800	3 400	2 885	3 500	<b>3 700</b>
Chor- und Orchesterkonzerte	-	3	-	-	-	-	-	-	2 000	-	-	-	-	-
Kammermusik u. Lehrerkonzerte	-	-	-	-	1	-	<b>1</b>	-	-	-	-	200	-	<b>200</b>
Jazz-, Rock-, Pop- und Folkloreveranstaltungen	3	2	3	-	-	2	<b>2</b>	600	200	1 500	-	-	250	<b>250</b>
Tanz- und Musiktheater	-	-	5	5	5	6	<b>5</b>	-	-	600	1 200	1 000	1 200	<b>1 200</b>
Mitwirkungen bei Fremdveranstaltungen	5	10	29	10	-	3	<b>4</b>	5 000	800	2 900	5 300	-	1 000	<b>1 200</b>
Sonstige	-	-	-	5	6	4	<b>8</b>	-	-	-	950	850	750	<b>1 000</b>

<sup>1</sup> Interne und öffentliche Schülervorspiele

### 939 Volkshochschule 1982 bis 1992

Quelle: Hansestadt Rostock, Volkshochschule

Jahr	Lehrkräfte		Erteilte Unterrichtsstunden	Lehrgangsteilnehmer zu Beginn der Lehrgänge insgesamt	Darunter
	hauptberufliche	nebenberufliche			weiblich
	Personen		Anzahl	Personen	
1982	26	61	20 020	3 210	2 111
1983	26	62	21 468	3 241	1 892
1984	29	78	23 207	3 374	1 919
1985	32	75	21 962	3 003	1 768
1986	36	83	24 013	3 473	2 108
1987	36	88	25 255	4 812	2 854
1988	38	82	23 984	4 863	3 043
1989	37	78	24 978	5 448	3 312
1990	36	67	26 992	5 098	3 192
1991	12	75	27 580	6 101	4 303
1992	4	75	26 067	3 974	2 904

## 940 Hauptberuflich Beschäftigte und Ausgaben der Volkshochschule 1993 bis 2013

Quelle: Hansestadt Rostock, Volkshochschule

Jahr	Hauptberufliche Beschäftigte				Darunter: weibliche hauptberufliche Beschäftigte			Ausgaben 1 000 EUR
	insgesamt	davon			insgesamt	davon		
		Leiter	pädagogische Mitarbeiter	Verwaltungsmitarbeiter		pädagogische Mitarbeiter	Verwaltungsmitarbeiter	
Personen								
1993	9,3	1,0	5,0	3,3	8,3	5,0	3,3	549
1994	9,3	1,0	5,0	3,3	8,3	5,0	3,3	636
1996	9,0	1,0	4,0	4,0	8,0	4,0	4,0	986
1998	19,0	1,0	7,4	10,6	16,2	7,4	8,8	1 464
2000	21,0	1,0	9,4	10,6	17,2	8,4	8,8	1 877
2002	21,0	1,0	9,4	10,6	17,2	8,4	8,8	1 860
2003	19,9	1,0	8,9	10,0	16,1	7,1	9,0	1 828
2004	18,9	1,0	7,9	10,0	14,9	5,9	9,0	1 820
2005	15,9	1,0	5,9	9,0	12,0	4,0	8,0	1 746
2006	15,9	1,0	5,9	9,0	12,0	4,0	8,0	1 584
2007	14,0	1,0	5,0	8,0	11,0	4,0	7,0	1 595
2008	14,0	1,0	5,0	8,0	11,0	4,0	7,0	1 559
2009	14,0	1,0	5,0	8,0	11,0	4,0	7,0	1 723
2010	13,0	1,0	4,0	8,0	10,0	3,0	7,0	1 461
2011	13,0	1,0	4,0	8,0	10,0	3,0	7,0	1 332
2012	13,0	1,0	4,0	8,0	10,0	3,0	7,0	1 449
<b>2013</b>	<b>13,0</b>	<b>1,0</b>	<b>4,0</b>	<b>8,0</b>	<b>8,0</b>	<b>2,0</b>	<b>6,0</b>	<b>1 575</b>

## 941 Neben- und freiberufliche Kursleiter, Kurse, Unterrichtsstunden und Belegungen an der Volkshochschule 1993 bis 2013

Quelle: Hansestadt Rostock, Volkshochschule

Jahr	Neben- und freiberufliche Kursleiter		Kurse	Unterrichtsstunden	Belegungen insgesamt	Darunter
	insgesamt	darunter				weiblich
		weiblich				
Personen			Anzahl		Personen	
1993	107	66	342	15 014	5 168	3 901
1994	186	112	428	14 494	6 134	4 507
1996	227	128	471	18 327	6 717	4 997
1998	263	157	572	23 996	8 106	5 870
2000	411	253	699	33 151	8 926	6 091
2002	235	152	691	29 361	8 922	6 335
2003	324	233	778	29 593	10 080	6 819
2004	311	226	758	28 680	9 632	6 649
2005	327	245	902	29 314	11 160	7 804
2006	327	256	776	27 569	9 973	7 325
2007	339	262	777	27 094	9 726	6 863
2008	309	233	766	26 741	9 826	7 048
2009	270	209	713	25 352	8 693	6 244
2010	243	190	730	24 148	8 780	6 186
2011	156	116	724	23 551	8 369	5 936
2012	255	201	705	22 839	7 885	5 552
<b>2013</b>	<b>242</b>	<b>192</b>	<b>804</b>	<b>23 818</b>	<b>8 927</b>	<b>5 464</b>

## 942 Kurse, Unterrichtsstunden und Belegungen nach Programmbereichen an der Volkshochschule 1998 bis 2013

Quelle: Hansestadt Rostock, Volkshochschule

Jahr	Insgesamt	Davon nach Programmbereichen					
		Politik, Gesellschaft, Umwelt	Kultur, Gestalten	Gesundheit	Sprachen	Arbeit, Beruf	Grundausbildung, Schulabschlüsse
Anzahl/Personen							
<b><u>Kurse</u></b>							
1998	572	43	93	64	236	81	55
2000	699	44	103	98	280	110	64
2002	691	25	120	130	247	89	80
2004	758	23	132	155	262	104	82
2006	776	18	137	127	293	92	109
2008	766	38	127	123	294	89	95
2009	713	15	128	127	278	71	94
2010	730	27	116	143	261	74	109
2011	724	25	118	138	248	72	123
2012	705	43	126	114	232	86	104
<b>2013</b>	<b>804</b>	<b>36</b>	<b>108</b>	<b>142</b>	<b>270</b>	<b>140</b>	<b>108</b>
<b><u>Unterrichtsstunden</u></b>							
1998	23 996	941	1 862	1 768	10 548	2 834	6 043
2000	33 151	556	2 197	2 421	12 223	5 869	9 885
2002	29 361	395	2 317	3 330	10 887	2 956	9 476
2004	28 680	301	2 675	4 077	10 947	2 671	8 009
2006	27 569	204	3 019	3 204	10 790	2 187	8 165
2008	26 741	310	2 841	3 042	9 778	2 044	8 726
2009	25 352	168	2 790	2 816	9 266	1 555	8 757
2010	24 148	363	2 504	2 485	8 398	1 880	8 518
2011	23 551	408	2 628	2 526	7 564	1 552	8 873
2012	22 839	584	2 642	2 342	6 794	1 634	8 843
<b>2013</b>	<b>23 818</b>	<b>144</b>	<b>2 155</b>	<b>2 628</b>	<b>8 285</b>	<b>1 814</b>	<b>8 792</b>
<b><u>Belegungen insgesamt</u></b>							
1998	8 106	1 006	999	889	3 536	910	766
2000	8 926	578	1 119	1 320	3 800	1 196	913
2002	8 922	264	1 281	1 886	3 562	861	1 068
2004	9 632	278	1 409	2 212	3 732	1 007	1 194
2006	9 973	247	1 635	1 627	3 873	910	1 681
2008	9 826	744	1 478	1 569	3 950	776	1 309
2009	8 693	228	1 465	1 652	3 432	606	1 310
2010	8 780	424	1 316	1 774	3 168	679	1 419
2011	8 369	334	1 302	1 654	2 939	621	1 519
2012	7 885	573	1 385	1 281	2 764	691	1 191
<b>2013</b>	<b>8927</b>	<b>892</b>	<b>1 045</b>	<b>1 664</b>	<b>2 939</b>	<b>1 110</b>	<b>1 277</b>
<b><u>darunter: Belegungen weiblich</u></b>							
1998	5 870	670	917	797	2 457	679	356
2000	6 091	384	993	1 197	2 562	539	416
2002	6 335	211	1 116	1 642	2 470	397	499
2004	6 649	204	1 199	1 957	2 361	356	572
2006	7 325	184	1 419	1 430	2 531	588	1 173
2008	7 045	658	1 328	1 378	2 560	480	641
2009	6 244	191	1 312	1 469	2 228	399	645
2010	6 186	307	1 204	1 531	2 050	419	675
2011	5 936	257	1 180	1 451	1 922	377	749
2012	5 552	359	1 267	1 141	1 760	481	544
<b>2013</b>	<b>5 464</b>	<b>503</b>	<b>867</b>	<b>1 398</b>	<b>1 805</b>	<b>373</b>	<b>518</b>

## 943 Teilnehmer an den Kursen nach Alter und Programmbereichen an der Volkshochschule 1998 bis 2013

Quelle: Hansestadt Rostock, Volkshochschule

Im Alter von ... bis unter ... Jahren	Teilnehmer an Kursen nach Programmbereichen					
	Politik, Gesellschaft, Umwelt	Kultur, Gestalten	Gesundheit	Sprachen	Arbeit, Beruf	Grundausbildung, Schulabschlüsse
Personen						
<b>1998</b>						
unter 18	43	85	248	291	111	7
18 - 25	117	115	232	175	160	56
25 - 35	31	52	172	184	225	194
35 - 50	89	431	958	843	865	144
50 - 65	39	79	164	230	75	5
65 u. älter	238	305	80	84	.	.
<b>2004</b>						
unter 18	4	57	38	154	16	412
18 - 25	29	83	97	550	20	396
25 - 35	48	182	377	663	62	135
35 - 50	100	390	739	954	104	97
50 - 65	35	321	562	872	110	5
65 u. älter	8	71	259	175	70	-
<b>2008</b>						
unter 18	8	30	22	115	3	422
18 - 25	39	69	77	526	36	383
25 - 35	68	138	281	852	64	111
35 - 50	142	318	633	1 201	136	53
50 - 65	63	432	331	809	102	13
65 u. älter	6	253	84	222	57	-
<b>2010</b>						
unter 18	24	6	18	44	9	326
18 - 25	14	46	42	357	42	659
25 - 35	46	116	190	660	87	232
35 - 50	83	251	631	920	156	162
50 - 65	72	279	503	546	118	18
65 u. älter	.	446	317	517	109	.
<b>2012</b>						
unter 18	52	23	11	38	5	282
18 - 25	13	33	34	250	53	551
25 - 35	87	177	151	539	84	258
35 - 50	196	271	428	695	182	79
50 - 65	116	260	386	570	133	10
65 u. älter	19	475	176	542	73	.
<b>2013</b>						
unter 18	60	24	4	48	6	301
18 - 25	3	32	26	251	44	480
25 - 35	29	128	201	509	91	248
35 - 50	78	250	471	709	197	71
50 - 65	28	193	509	644	116	14
65 u. älter	3	305	356	618	56	.

<sup>1</sup> Hier konnten nur die Teilnehmer erfasst werden, die die freiwillige Altersangabe machten.

## 944 Kurse, Unterrichtsstunden, Belegungen im Programmbereich „Sprachen“ an der Volkshochschule 1992 bis 2013

Quelle: Hansestadt Rostock, Volkshochschule

Merkmal	Kurse	Unterrichtsstunden	Belegung
	Anzahl		Personen
1992	107	7 191	1 662
1994	176	5 574	2 582
1996	181	7 697	2 628
1998	236	10 548	3 536
2000	280	12 223	3 800
2001	264	11 777	3 925
2002	247	10 887	3 562
2003	264	10 927	3 743
2004	262	10 947	3 732
2005	271	10 642	3 724
2006	293	10 790	3 873
2007	285	9 386	3 890
2008	294	9 778	3 950
2009	278	9 266	3 432
2010	261	8 398	3 168
2011	248	7 564	2 939
2012	232	6 794	2 764
<b>2013</b>	<b>262</b>	<b>8 269</b>	<b>2 829</b>
<u>darunter nach Sprachen:</u> <sup>1</sup>			
Deutsch als Fremdsprache	25	1 252	280
Englisch	137	4 231	1 518
Französisch	8	288	104
Dänisch	7	196	75
Italienisch	10	214	110
Spanisch	31	880	311
Schwedisch	12	400	143
Norwegisch	13	338	92
Japanisch	4	100	45
Chinesisch	4	96	33

<sup>1</sup> ohne fächerübergreifende- und Auftragsmaßnahmen

## 945 Sonstige Veranstaltungen der Volkshochschule 1998 bis 2013

Quelle: Hansestadt Rostock, Volkshochschule

Merkmal	ME	1998	2002	2006	2010	2012	2013
<b><u>Einzelveranstaltungen und Vortragsreihen</u></b>							
Veranstaltungen	Anzahl	120	156	42	49	66	<b>85</b>
Besucher	Personen	3 912	4 436	1 694	1 086	960	<b>960</b>
<b><u>Selbstveranstaltete Ausstellungen</u></b>							
Ausstellungen	Anzahl	9	10	8	-	-	<b>1</b>
Aussteller	Personen	19	11	17	-	-	<b>3</b>
<u>darunter:</u> weiblich	Personen	10	2	6	-	-	<b>1</b>
Besucher	Personen	8 167	11 513	9 042	-	-	<b>7 649</b>
<b><u>Studienfahrten und Exkursionen</u></b>							
Fahrten	Anzahl	14	3	4	-	3	<b>2</b>
Teilnehmer	Personen	351	35	81	-	60	<b>33</b>



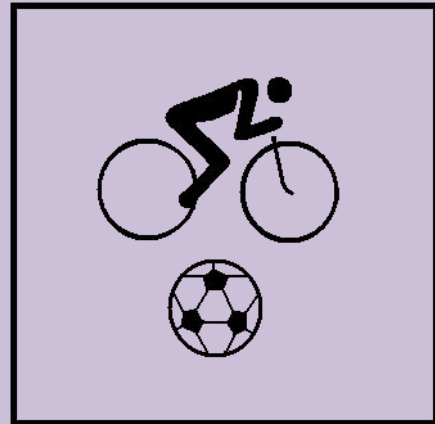

**10**

# ***Kultur und Sport***

## Vorbemerkungen

Die Angaben des **Volkstheaters Rostock** sind bis 1968 nach Spielzeit und ab 1969 nach Kalenderjahr ausgewiesen.

$$\text{Auslastung der Spielstätten} = \frac{\text{Anzahl der Besucher}}{\text{Anzahl der Plätze} \times \text{Vorstellungen}}$$

Die Grafik „Besucher des Volkstheaters 1965 bis 2012“ und die Tabellen 1002 und 1003 beinhalten nur die Angaben die über die eigenen Kartenverkaufssysteme erfasst wurden.

Das Traditionsschiff untersteht ab 2003 der IGA-Gesellschaft Rostock 2003 GmbH.  
Ab 2004 besteht das Städtische Schifffahrtsmuseum in der August-Bebel-Straße nicht mehr.  
Es wurde zum **Schiffbau- und Schifffahrtsmuseum auf dem Traditionsschiff** überführt.

Ab 2006 ist der **Besuch in den Städtischen Museen** ( Kulturhistorisches Museum und Kunsthalle ) **grundsätzlich entgeltfrei**.

Folgende Ausnahmen sind zulässig:

- Entgelte für Veranstaltungen z.B. Vertragsveranstaltungen, museumspädagogische Veranstaltungen, Matineen oder sonstige Sonderveranstaltungen
- Entgelte für besonders aufwändige Ausstellungen
- Entgelte für Führungen

Als Besucherzahlen der **Filmtheater** gelten die Zahlen der ausgegebenen Karten.

Als **Benutzer in den Bibliotheken** werden alle Personen erfasst, denen im Berichtsjahr ein Benutzerausweis ausgestellt oder ein in früheren Jahren ausgestellter Benutzerausweis in seiner Gültigkeit verlängert wurde. Der **Bestand** sowie die **Entleihungen** werden jeweils in Bestandseinheiten ausgewiesen. Bestandseinheiten sind alle in einer Bibliothek vorhandenen physischen Einheiten, d. h. Bücher, Broschüren, Zeitungen, Tonträger, Videos, DVD, CD ROM, Diapositive, Filme, Bilder, Spiele, Noten.

**Benutzer des Archivs** sind Neuanmeldungen. Aus der Zahl der Besucher und der Anzahl der Tage, an denen das Archiv von ihnen benutzt wird, ergibt sich die **Zahl der Besuchstage**.

Die Besucherstatistik des **Zoologischen Gartens** wird nach den Richtlinien des Verbandes Deutscher Zoodirektoren berechnet.

Es werden nur die **Kleingärten und die Kleingartenanlagen** erfasst, die Mitglied im Verband der Gartenfreunde e.V. der Hansestadt Rostock sind.

<b>Tabellen</b>	<b>Seite</b>
1001 Besucher des Volkstheaters 1962 bis 2013	307
1002 Vorstellungen, Besucher und Auslastung nach ausgewählten Spielstätten des Volkstheaters 1991 bis 2013	308
1003 Vorstellungen, Besucher und Auslastung des Volkstheaters nach Gattungen 1993 bis 2013	309
1004 Premieren nach Spielstätten des Volkstheaters 1999 bis 2013	310
1005 Filmtheater 1962 bis 2012	310
1006 Besucher in den Museen insgesamt 1960 bis 2013	311
1007 Besucher, Führungen und Veranstaltungen in den Museen 1993 bis 2013	312
1008 Benutzer, Entleihungen und Bestand der Stadtbibliothek 1957 bis 2013	313
1009 Benutzer, Entleihungen und Bestand nach Medieneinheiten und Veranstaltungen der Stadtbibliothek 1990 bis 2013	314
1010 Bestand, Entleihungen und Benutzer in der Zentralbibliothek und den Zweigstellen der Stadtbibliothek 1992 bis 2013	315
1011 Universitätsbibliothek 2008 bis 2013	316
1012 Benutzung des Archivs 1992 bis 2013	316
1013 Benutzung des Verwaltungsarchivs I und II 1993 bis 2013	316
1014 Besucher des Zoologischen Gartens 1956 bis 2013	317
1015 Tierbestand des Zoologischen Gartens nach Arten und Individuen 1961 bis 2013	318
1016 Öffentliche Spielplätze nach Stadtbereichen 1997 bis 2013	319
1017 Öffentliche Spiel- und Sportanlagen 2000 bis 2013	319
1018 Kleingartenbestand 1987 bis 2013	320
1019 Flächen der Kleingartenanlagen 1991 bis 2013	320
1020 Sportvereine und ihre Mitglieder 1994 bis 2014	321
1021 Mitglieder in Sportvereinen nach Altersklassen 1996 bis 2014	321
1022 Mitglieder nach Sportarten 2001 bis 2014	322
1023 Sportvereine nach Sportarten und ihre Mitglieder am 01.01.2014	323
1024 Die 10 größten Sportvereine und ihre Mitglieder am 01.01.2014	324
1025 Sportstätten 2002 und 2013	324
1026 Besucher der Schwimmhalle „Neptun“ 1994 bis 2013	325
1027 Die größten sportlichen Erfolge von Rostocker Sportlern 2013	325

### **Karten und Abbildungen**

Besucher des Volkstheaters 1965 bis 2013	307
Besucher in den Museen 1991 bis 2013	311
Entleihungen nach Medieneinheiten in der Stadtbibliothek 1989 bis 2013	313
Besucher des Zoologischen Gartens 1956 bis 2013	317



## 1001 Besucher des Volkstheaters 1962 bis 2013

Quelle: Volkstheater Rostock GmbH

Jahr	Besucher	Jahr	Besucher
<b><u>Besucher laut Kartenverkaufssysteme (Personen)</u></b>			
1962	237 534	2000	110 424
1965	346 866	2001	110 491
1970	391 095	2002	100 031
1975	271 051	2003	111 435
1980	189 335	2004	115 996
1985	210 498	2005	122 880
1989	189 524	2006	124 552
1990	92 793	2007	113 997
1992	114 368	2008	116 993
1994	123 227	2009	124 209
1996	140 605	2010	116 641
1997	98 123	2011	95 877
1998	114 695	2012	92 736
1999	112 247	<b>2013</b>	<b>103 555</b>
<b><u>Besucher insgesamt - einschließlich erfasste Besucher außerhalb der Kartenverkaufssysteme - (Personen)</u></b>			
2003	156 485	2009	149 353
2004	128 278	2010	142 679
2005	132 773	2011	117 247
2006	151 692	2012	121 358
2007	139 882	<b>2013</b>	<b>128 532</b>
2008	141 198		

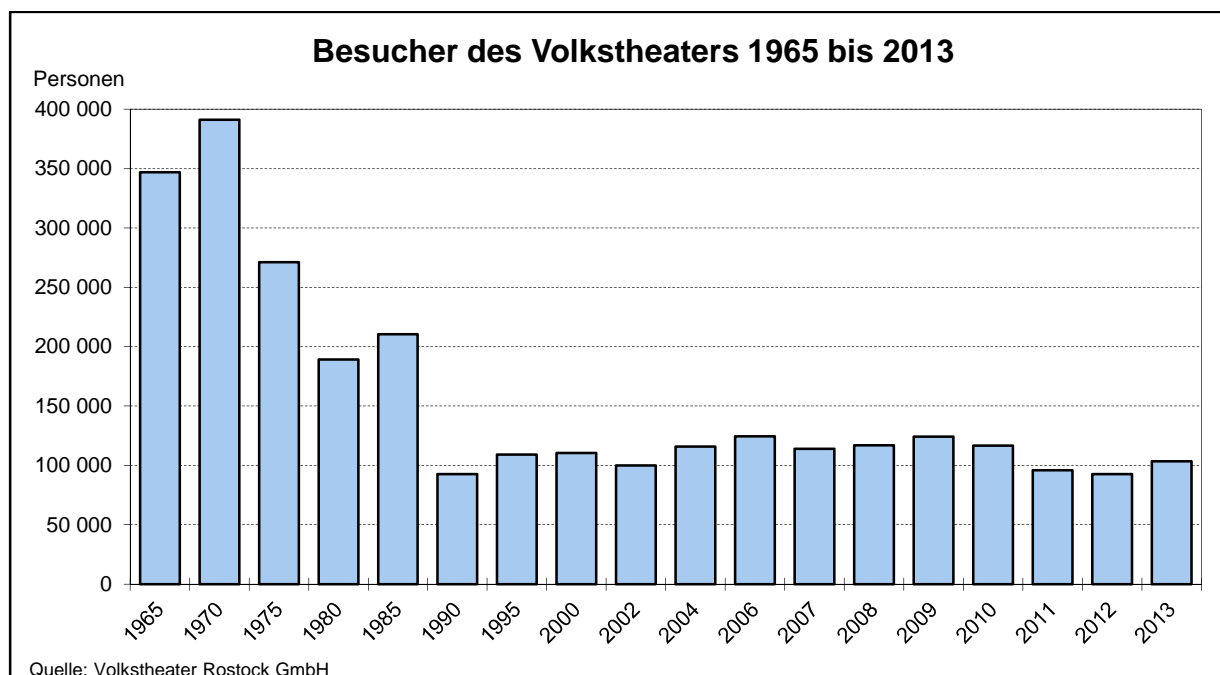

## 1002 Vorstellungen, Besucher und Auslastung nach ausgewählten Spielstätten des Volkstheaters 1991 bis 2013

Quelle: Volkstheater Rostock GmbH

Jahr	Insgesamt	Davon				
		Großes Haus <sup>1</sup>	Theater im Stadthafen	Kleine Komödie	Atelietheater <sup>2</sup>	sonstige Spielstätten <sup>3</sup>
<b><u>Vorstellungen (Anzahl)</u></b>						
1991	854	266	-	140	81	367
1995	700	235	-	-	126	339
1996	691	227	-	-	116	348
1998	590	193	133	37	125	102
2000	782	198	191	112	151	130
2002	702	190	136	161	133	82
2004	669	212	174	199	42	42
2005	703	213	177	213	62	38
2006	742	207	167	216	59	93
2007	700	203	159	204	69	65
2008	718	202	173	207	60	76
2009	722	188	153	215	64	102
2010	756	180	154	191	78	153
2011	646	110	175	167	10	184
2012	660	185	188	168	7	112
<b>2013</b>	<b>651</b>	<b>210</b>	<b>137</b>	<b>155</b>	<b>67</b>	<b>82</b>
<b><u>Besucher (Personen)</u></b>						
1991	100 961	77 238	-	3 976	2 104	17 643
1995	109 018	83 536	-	-	4 285	21 197
1996	140 605	76 682	-	-	3 947	59 976
1998	114 695	61 129	17 368	1 532	4 389	30 277
2000	110 424	69 435	21 652	4 779	5 056	9 502
2002	98 782	64 887	13 251	5 617	4 303	10 724
2004	115 996	79 702	20 492	7 746	1 396	6 660
2005	122 880	78 303	20 157	8 322	1 873	14 225
2006	124 552	72 861	19 891	8 184	1 893	21 723
2007	113 997	68 822	17 681	8 078	2 385	17 031
2008	116 993	68 282	17 861	8 348	1 773	20 729
2009	124 209	61 076	15 232	10 113	2 081	35 707
2010	116 641	61 217	14 987	8 220	2 768	29 449
2011	95 877	33 320	17 728	8 391	308	36 130
2012	92 736	52 056	19 495	6 566	264	14 355
<b>2013</b>	<b>103 555</b>	<b>70 582</b>	<b>12 493</b>	<b>6 754</b>	<b>2 460</b>	<b>11 266</b>
<b><u>Auslastung (in %)</u></b>						
1991	46,7	50,4	-	30,2	43,4	39,1
1995	60,1	62,0	-	-	80,9	51,3
1996	62,2	58,5	-	-	83,2	66,5
1998	61,0	55,4	65,7	62,4	85,1	69,3
2000	63,1	62,1	62,1	63,5	83,6	65,2
2002	60,2	62,1	53,3	51,3	80,7	58,2
2004	63,6	66,4	61,1	57,2	81,6	48,4
2005	66,5	66,9	60,0	57,5	75,2	82,8
2006	65,4	66,2	63,3	55,7	80,7	68,1
2007	62,3	63,5	61,1	58,2	86,7	58,4
2008	61,9	63,4	60,7	59,3	73,9	58,5
2009	63,7	61,4	56,2	69,7	75,6	69,7
2010	59,1	64,3	55,8	64,4	88,7	49,6
2011	68,0	70,0	54,9	74,4	77,0	73,1
2012	61,6	61,3	56,2	57,6	94,3	75,2
<b>2013</b>	<b>63,2</b>	<b>63,2</b>	<b>49,8</b>	<b>64,3</b>	<b>91,8</b>	<b>80,1</b>

<sup>1</sup> ab 22. Februar 2011 wegen baulichen und brandschutztechnischen Mängeln geschlossen, ab September 2011 Vorstellungen im Theaterzelt; ab September 2012 Großes Haus wieder geöffnet

<sup>2</sup> von Februar 2011 bis September 2012 geschlossen

<sup>3</sup> Sommerbespielung Haedgehalbinsel und Halle 207, Barocksaal, Hochschule für Musik und Theater, Nikolaikirche, Heiligengeistkirche, Foyer Großes Haus, Kleines Haus (bis März 1998), Bunker u. a.

## 1003 Vorstellungen, Besucher und Auslastung des Volkstheaters nach Gattungen 1993 bis 2013

Quelle: Volkstheater Rostock GmbH

Jahr	Konzerte	Musik- theater	Darunter		Schauspiel	Gastspiel	Kinder- und Jugend- theater	Tanztheater
			Oper	Musical				
<b><u>Vorstellungen (Anzahl)</u></b>								
1993	39	94	52	29	416	31	152	42
1996	55	152	.	.	304	77	87	.
1998	48	113	60	20	248	65	88	25
2000	42	120	53	33	279	82	188	28
2002	49	145	35	42	288	85	108	20
2003	49	134	30	39	228	180	53	25
2004	68	115	29	39	195	199	66	25
2005	54	136	31	43	219	210	56	24
2006	58	117	29	33	222	178	137	21
2007	56	101	42	20	208	187	120	19
2008	59	104	23	31	207	194	117	29
2009	74	95	24	28	209	195	109	40
2010	67	128	22	26	185	157	174	43
2011	74	88	38	12	240	72	141	20
2012	69	69	31	8	271	59	152	27
<b>2013</b>	<b>69</b>	<b>68</b>	<b>39</b>	<b>16</b>	<b>274</b>	<b>43</b>	<b>139</b>	<b>45</b>
<b><u>Besucher (Personen)</u></b>								
1993	15 993	23 935	421	12 407	29 761	2 574	31 014	10 459
1996	21 386	77 195	.	.	26 644	9 757	4 986	.
1998	19 830	25 436	13 340	6 294	29 097	9 328	25 312	4 718
2000	20 355	27 690	10 886	13 276	26 138	11 956	16 781	5 235
2002	20 226	29 939	10 126	15 126	19 303	11 898	11 795	6 137
2003	18 890	27 904	7 990	15 193	25 710	21 085	11 940	5 364
2004	22 649	28 384	6 383	15 425	25 776	15 801	14 306	8 880
2005	21 242	30 983	10 928	14 807	25 911	22 885	14 232	7 448
2006	23 685	24 936	7 658	12 610	28 889	19 407	21 687	5 441
2007	23 016	21 339	10 265	5 527	24 766	18 492	20 238	5 695
2008	23 208	22 358	6 316	8 831	23 132	16 995	22 893	8 082
2009	28 940	26 041	7 982	12 675	17 601	18 102	22 588	10 939
2010	23 383	28 939	7 094	9 050	17 827	14 708	23 441	7 643
2011	23 395	20 809	10 163	6 713	18 257	9 616	20 470	2 332
2012	22 077	15 034	7 157	2 581	20 707	8 360	21 716	3 689
<b>2013</b>	<b>24 198</b>	<b>22 735</b>	<b>10 994</b>	<b>7 406</b>	<b>23 203</b>	<b>7 913</b>	<b>16 713</b>	<b>7 880</b>
<b><u>Auslastung (in %)</u></b>								
1993	76,1	47,5	35,7	74,7	45,7	64,8	96,7	62,4
1996	82,5	63,9	.	.	46,5	69,3	57,8	.
1998	78,8	54,2	44,5	71,9	57,0	69,8	70,1	33,7
2000	87,2	56,1	43,4	75,5	52,3	64,1	89,6	47,2
2002	85,0	56,0	51,8	57,8	44,0	66,3	77,2	53,6
2003	79,8	55,4	46,8	69,3	54,5	66,0	82,8	63,9
2004	71,3	59,3	39,0	70,7	56,2	60,8	85,7	62,9
2005	81,7	67,2	64,6	75,3	52,7	64,5	97,5	56,2
2006	81,2	53,7	49,7	54,5	59,7	65,7	86,4	48,7
2007	82,9	46,2	46,1	36,2	58,3	58,7	83,0	56,4
2008	81,9	49,0	51,7	41,6	52,1	61,6	84,4	52,4
2009	80,7	65,2	61,6	74,2	41,4	68,8	81,8	47,8
2010	73,6	53,2	61,0	65,6	49,0	64,4	75,9	37,6
2011	77,0	77,4	72,9	94,0	55,4	65,5	71,2	38,3
2012	76,3	55,7	50,2	60,3	46,6	72,8	80,5	37,2
<b>2013</b>	<b>72,5</b>	<b>63,8</b>	<b>53,9</b>	<b>86,8</b>	<b>48,8</b>	<b>77,0</b>	<b>93,1</b>	<b>43,7</b>

## 1004 Premieren nach Spielstätten des Volkstheaters 1999 bis 2013

Quelle: Volkstheater Rostock GmbH

Merkmal	Premieren insgesamt	Davon				
		Großes Haus <sup>1</sup>	Theater im Stadthafen	Kleine Komödie	Ateliertheater <sup>2</sup>	sonstige Spielstätten
Anzahl						
1999	30	8	6	7	4	5
2000	34	12	8	3	8	3
2002	30	10	10	2	6	2
2004	22	10	7	2	-	-
2006	21	10	4	2	4	1
2007	28	9	8	3	5	3
2008	16	8	4	-	2	2
2009	25	10	6	2	3	4
2010	35	12	8	3	6	6
2011	26	8	10	3	-	5
2012	25	7	12	1	1	4
<b>2013 insgesamt</b>	<b>27</b>	<b>10</b>	<b>9</b>	<b>5</b>	<b>3</b>	<b>-</b>
<u>davon:</u>						
Musiktheater	4	4	-	-	-	-
<u>davon:</u>						
Oper	3	3	-	-	-	-
Musical	1	1	-	-	-	-
Schauspiel	13	2	5	5	1	-
Tanztheater	3	2	1	-	-	-
Kinder- und Jugendtheater	7	2	3	-	2	-

<sup>1</sup> ab 22. Februar 2011 wegen baulichen und brandschutztechnischen Mängeln geschlossen, ab September 2011 Vorstellungen im Theaterzelt; ab September 2012 wieder geöffnet

<sup>2</sup> ab 22. Februar 2011 geschlossen; ab September 2012 wieder geöffnet

## 1005 Filmtheater 1962 bis 2012

Quelle: CineStar Der Filmpalast GmbH

Jahr	Filmtheater	Darunter	Besucher	Vorstellungen	Plätze
		Abspielstätten			
Anzahl		1 000 Personen		Anzahl	
1962	6	.	2 109	7 928	3 149
1965	5	.	1 660	7 139	2 927
1970	5	.	1 302	6 366	2 902
1975	5	.	793	5 100	2 474
1980	7	.	1 035	6 428	2 431
1985	8	.	855	8 708	2 558
1989	8	.	751	7 057	2 457
1990	8	.	537	6 840	1 697
1992	6	.	489	6 897	.
1994	4	8	861	9 500	2 002
1996	4	14	1 289	.	3 968
1997	4	14	1 302	.	3 968
1998	4	14	1 090	.	3 968
1999	3	13	998	.	.
2000	4	17	809	18 615	4 478
2001	4	17	796	19 215	4 478
2002	3	15	792	18 471	4 205
2003	3	15	682	17 451	3 921
2004	3	15	682	17 291	3 921
2005	3	15	536	16 830	3 921
2006	3	15	522	.	3 921
2007	3	15	479	16 373	3 921
2008	3	15	491	16 053	3 921
2009	3	15	573	15 786	3 921
2010	3	15	480	14 853	3 789
2011	3	15	477	14 265	3 789
<b>2012</b>	<b>2</b>	<b>11</b>	<b>461</b>	<b>13 522</b>	<b>2 949</b>



## 1006 Besucher in den Museen insgesamt 1960 bis 2013

Quelle: Hansestadt Rostock, Städtische Museen

Jahr	Museen	Besucher	Jahr	Museen	Besucher	Darunter
	Anzahl	Personen		Anzahl	Personen	weibliche Besucher
1960	1	25 400	2003 <sup>1</sup>	4	71 936	37 485
1970	1	223 890	2004 <sup>2</sup>	4	65 486	33 904
1975	5	409 749	2005	4	77 431	39 949
1980	8	580 980	2006	4	112 869	57 610
1985	8	628 888	2007	4	126 652	64 075
1990	4	280 862	2008	4	118 778	59 615
1995	4	104 817	2009	4	103 729	51 349
1996	4	118 136	2010	4	99 116	50 931
1998	4	127 475	2011	4	139 436	73 170
2000	5	129 861	2012	4	122 349	.
2002	5	71 358	<b>2013</b>	<b>4</b>	<b>131 125</b>	<b>68 110</b>

<sup>1</sup> 2003 ohne Angaben vom Traditionsschiff

<sup>2</sup> Das Schiffahrtsmuseum als Städtisches Museum in der August-Bebel-Straße wurde am 01.01.2004 geschlossen. 2004 wurde das Schiffahrtsmuseum zum Traditionsschiff überführt und heißt jetzt Schiffbau- und Schiffahrtsmuseum auf dem Traditionsschiff das der IGA-Gesellschaft Rostock GmbH untersteht.

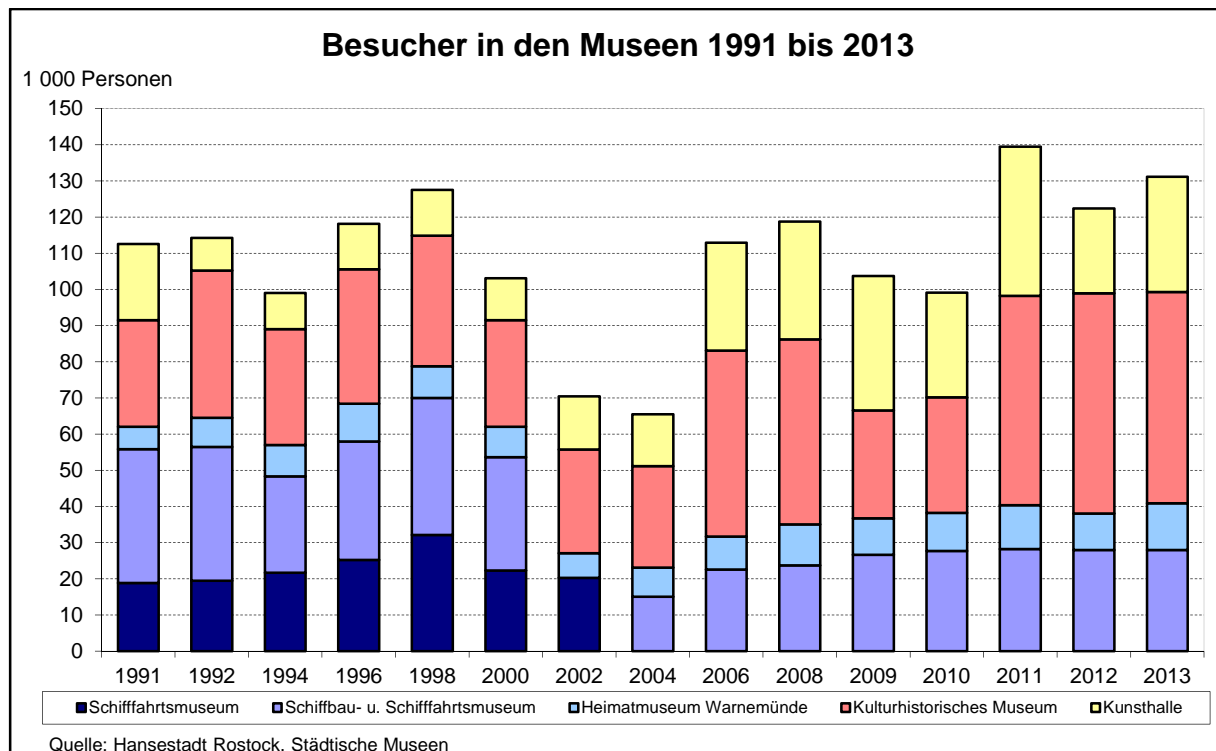

# 1007 Besucher, Führungen und Veranstaltungen in den Museen 1993 bis 2013

Quelle: Hansestadt Rostock, Städtische Museen

Jahr	Museen insgesamt <sup>1</sup>	Davon				
		Schiffahrtsmuseum <sup>2</sup>	Schiffbau- und Schiffahrtsmuseum <sup>3</sup>	Heimatismuseum Warnemünde	Kulturhistorisches Museum <sup>4</sup>	Kunsthalle
<b><u>Besucher (Personen)</u></b>						
1993	109 698	25 104	23 878	8 930	42 419	9 367
1996	118 136	25 189	32 773	10 416	37 156	12 602
1998	127 475	32 104	37 896	8 799	36 087	12 589
2000	129 861	22 322	31 349	8 351	29 465	11 640
2002	71 358	20 231	.	6 887	28 619	14 733
2004	65 486	-	15 088	8 037	28 026	14 335
2006	112 869	-	22 587	9 092	51 426	29 764
2008	118 778	-	23 751	11 268	51 183	32 576
2010	99 116	-	27 725	10 485	31 991	28 915
2011	139 436	-	28 260	12 091	57 867	41 218
2012	122 349	-	27 956	10 065	60 928	23 400
<b>2013</b>	<b>131 125</b>	<b>-</b>	<b>27 969</b>	<b>12 898</b>	<b>58 418</b>	<b>31 840</b>
<b><u>darunter: weibliche Besucher (Personen)</u></b>						
2004	33 904	-	6 297	4 669	15 195	7 743
2006	57 610	-	9 744	5 034	27 277	15 555
2008	59 615	-	9 855	6 216	26 675	16 869
2010	50 931	-	11 220	5 743	16 835	17 133
2011	73 170	-	11 264	6 449	30 050	25 407
2012	.	-	11 834	5 116	31 810	.
<b>2013</b>	<b>68 110</b>	<b>-</b>	<b>11 805</b>	<b>6 871</b>	<b>29 850</b>	<b>19 584</b>
<b><u>Führungen (Anzahl)</u></b>						
1993	475	86	64	124	179	22
1996	395	92	63	79	82	79
1998	308	60	36	59	80	73
2000	312	53	28	21	143	67
2002	312	34	-	2	239	37
2004	256	-	18	18	173	47
2006	270	-	34	35	87	114
2008	212	-	60	36	86	30
2010	222	-	57	41	101	23
2011	249	-	69	43	87	50
2012	392	-	69	105	167	51
<b>2013</b>	<b>456</b>	<b>-</b>	<b>86</b>	<b>177</b>	<b>151</b>	<b>42</b>
<b><u>Veranstaltungen (Anzahl)</u></b>						
1993	649	152	277	41	116	63
1996	345	57	120	11	114	43
1998	244	46	33	8	90	67
2000	211	36	15	3	77	80
2002	204	39	-	1	38	126
2004	398	-	7	3	167	221
2006	129	-	45	13	63	8
2008	204	-	46	46	86	26
2010	188	-	42	31	73	42
2011	284	-	23	41	63	157
2012	391	-	48	33	80	230
<b>2013</b>	<b>214</b>	<b>-</b>	<b>37</b>	<b>42</b>	<b>85</b>	<b>50</b>

<sup>1</sup> 2000 und 2002 einschließlich Betonschiff

<sup>2</sup> Das Schiffahrtsmuseum als Städtisches Museum in der August-Bebel-Straße wurde am 01.01.2004 geschlossen.

<sup>3</sup> Traditionsschiff gehört ab 2003 der IGA Gesellschaft Rostock 2003 GmbH. 2004 wurde das Schiffahrtsmuseum integriert und heißt jetzt Schiffbau- und Schiffahrtsmuseum auf dem Traditionsschiff.

<sup>4</sup> 1995 bis 2004 einschließlich Kröpeliner Tor

## 1008 Benutzer, Entleihungen und Bestand der Stadtbibliothek 1957 bis 2013

Quelle: Hansestadt Rostock, Stadtbibliothek

Jahr	Benutzer	Entleihungen	Bestand	Besucher
	Personen	Anzahl in 1 000		Personen
1957	12 335	280	64	.
1960	13 886	323	85	.
1965	19 499	394	103	.
1970	30 796	627	154	.
1975	46 184	1 081	264	.
1980	47 759	1 086	408	.
1985	54 288	1 267	467	.
1990	31 061	704	512	.
1995	36 502	1 017	286	342 064
2000	38 652	919	232	218 061
2002	36 843	1 208	225	693 919
2004	35 911	1 202	212	725 487
2005	34 735	1 135	208	667 116
2006	32 134	1 025	201	588 008
2007	29 790	933	184	532 981
2008	28 035	924	175	488 531
2009	26 191	849	161	454 032
2010	23 720	773	148	407 361
2011	23 516	806	146	388 847
2012	23 225	757	149	388 717
<b>2013</b>	<b>23 307</b>	<b>763</b>	<b>156</b>	<b>432 904</b>

## Entleihungen nach Medieneinheiten in der Stadtbibliothek 1989 bis 2013

Anzahl in 1 000

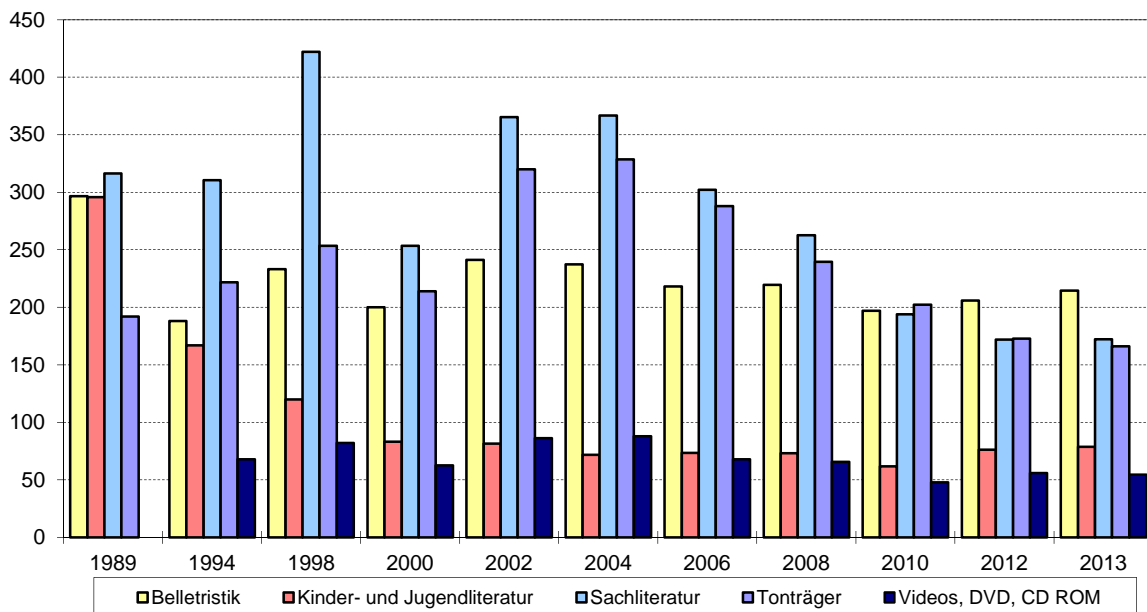

Quelle: Hansestadt Rostock, Stadtbibliothek

## 1009 Benutzer, Entleihungen und Bestand nach Medieneinheiten und Veranstaltungen der Stadtbibliothek 1990 bis 2013

Quelle: Hansestadt Rostock, Stadtbibliothek

Merkmal	1990	1994	2000	2004	2006	2008	2010	2012	2013
Anzahl der Zweigstellen	23	9	8	8	8	8	7	6	6
<b><u>Medienbestand (Anzahl)</u></b>									
Insgesamt	512 381	291 575	231 942	211 532	200 797	175 012	148 387	148 601	155 559
<u>darunter nach Medieneinheiten:</u>									
Belletristik	121 154	62 467	51 041	40 343	40 366	38 576	33 205	35 107	39 190
Kinder- und Jugendliteratur	139 473	39 310	35 495	24 681	22 559	20 170	18 047	20 197	21 132
Sachliteratur	168 705	130 603	104 843	86 586	81 358	66 522	55 427	50 109	51 290
Zeitungen/Zeitschriftenabonnements	.	1 436	871	18 779	14 863	11 926	10 764	11 585	10 738
Tonträger	77 015	48 083	33 381	35 352	36 453	32 336	25 126	24 491	25 716
Noten	4 988	5 644	811	758	551	295	296	103	301
Videos, DVD	.	3 270	3 866	3 422	3 396	4 063	4 404	5 557	6 060
CD ROM	-	-	1 321	1 340	1 075	921	841	745	636
Dias, Filme, Bilder, Spiele, Konsolenspiele	.	762	313	271	176	203	277	423	496
<b><u>Entleihungen (Anzahl in 1000)</u></b>									
Insgesamt	704	1 110	919	1 202	1 025	924	773	757	763
<u>darunter nach Medieneinheiten:</u>									
Belletristik	154	188	200	237	218	220	197	206	215
Kinder- und Jugendliteratur	195	167	83	72	73	73	62	76	79
Sachliteratur	192	311	254	367	302	263	194	172	172
Zeitungen/Zeitschriftenabonnements	.	146	103	104	71	60	66	68	66
Tonträger	163	222	214	329	288	240	202	173	166
Videos, DVD	.	68	43	71	60	60	44	52	54
CD ROM	-	-	20	17	8	6	4	4	2
Dias, Filme, Bilder, Spiele, Noten, Konsolenspiele	.	9	3	5	4	3	4	5	5
Entleihungen je Benutzer	23	31	22	33	32	33	33	33	33
<b><u>Benutzer (Personen)</u></b>									
Insgesamt	31 061	35 569	38 652	35 911	32 134	28 035	23 720	23 225	23 307
<u>davon nach Altersgruppen:</u>									
unter 15 Jahren	10 888	8 241	7 035	2 272	2 618	2 793	2 501	2 799	3 110
15 bis unter 25 Jahren	7 866	11 371	14 916	13 491	10 647	7 036	4 638	3 790	3 471
25 Jahre und älter	12 307	15 957	20 557	20 148	18 869	18 206	16 581	16 636	16 726
<u>darunter:</u>									
weiblich	.	.	.	22 751	20 872	18 700	16 007	15 981	16 026
<u>darunter:</u>									
Neuanmeldungen	8 768	13 884	9 961	7 694	3 158	4 255	2 079	3 799	2 757
Besucher (Personen)	.	368 878	218 061	725 487	588 008	488 531	407 361	388 717	432 904
Anzahl der Veranstaltungen	433	751	402	260	217	191	212	219	271
Anzahl der Einführungen in die Bibliotheksbenutzung	285	198	152	91	92	116	122	113	117
Teilnehmer (Personen)	12 357	21 565	13 899	7 841	6 806	6 192	7 302	7 259	8 330
Anzahl der Ausstellungen	9	7	8	78	35	29	30	27	38

## 1010 Bestand, Entleihungen und Benutzer in der Zentralbibliothek und den Zweigstellen der Stadtbibliothek 1992 bis 2013

Quelle: Hansestadt Rostock, Stadtbibliothek

Zweigstellen der Bibliothek	1992	1996	2000	2004	2008	2010	2012	2013
<b><u>Bestand am 31. Dezember (Anzahl)</u></b>								
Zentralbibliothek <sup>1</sup>	118 159	120 303	107 107	113 665	99 117	90 571	89 465	<b>91 305</b>
Kurbibliothek Warnemünde	17 950	12 490	13 420	10 230	10 552	9 421	9 280	<b>9 361</b>
Groß Klein	12 638	24 374	20 034	16 121	13 128	10 887	10 945	<b>11 502</b>
Lütten Klein <sup>2</sup>	36 643	15 963	20 048	21 382	18 712	16 491	17 188	<b>16 841</b>
Evershagen	23 909	17 834	-	-	-	-	-	-
Reutershagen	23 071	16 519	10 298	11 442	10 567	10 824	10 572	<b>10 974</b>
Südstadt <sup>3</sup>	25 355	16 053	13 699	12 375	9 036	-	-	-
Dierkow	13 927	24 771	26 964	18 690	13 900	10 193	11 151	<b>11 352</b>
Fahrbibliothek	5 715	7 741	-	-	-	-	-	-
Kinderbibliothek Toitenwinkel <sup>4</sup>	-	-	9 489	7 627	-	-	-	-
<b><u>Entleihungen (Anzahl)</u></b>								
Zentralbibliothek <sup>1</sup>	428 331	572 874	394 634	821 037	640 309	527 720	516 760	<b>511 578</b>
Kurbibliothek Warnemünde	53 998	51 141	48 225	41 082	31 840	29 247	27 164	<b>28 575</b>
Groß Klein	46 718	117 423	63 449	56 191	42 224	36 496	41 365	<b>44 289</b>
Lütten Klein <sup>2</sup>	67 636	39 805	128 575	121 981	97 480	78 277	80 920	<b>77 822</b>
Evershagen	69 738	54 937	-	-	-	-	-	-
Reutershagen	77 834	73 320	67 803	48 074	46 316	57 933	56 515	<b>54 296</b>
Südstadt <sup>3</sup>	94 475	63 304	73 865	40 967	27 989	11 417	-	-
Dierkow	76 207	98 874	100 691	48 565	37 797	31 621	33 815	<b>33 230</b>
Fahrbibliothek	39 746	41 460	-	-	-	-	-	-
Kinderbibliothek Toitenwinkel <sup>4</sup>	-	-	41 682	24 139	-	-	-	-
<b><u>Benutzer (Personen)</u></b>								
Zentralbibliothek <sup>1</sup>	13 087	19 717	17 923	23 471	18 307	15 733	15 972	<b>16 031</b>
Kurbibliothek Warnemünde	1 370	1 814	1 501	1 306	1 098	881	819	<b>868</b>
Groß Klein	1 433	3 948	3 137	1 931	1 516	1 298	1 311	<b>1 421</b>
Lütten Klein <sup>2</sup>	2 320	1 966	7 671	4 004	3 475	2 780	2 639	<b>2 660</b>
Evershagen	2 576	1 731	-	-	-	-	-	-
Reutershagen	2 027	1 950	2 313	1 328	1 312	1 201	1 264	<b>1 189</b>
Südstadt <sup>3</sup>	2 692	1 567	1 252	1 004	793	561	-	-
Dierkow	1 321	3 715	3 608	2 272	1 534	1 266	1 220	<b>1 138</b>
Fahrbibliothek	1 161	913	-	-	-	-	-	-
Kinderbibliothek Toitenwinkel <sup>4</sup>	-	-	1 247	595	-	-	-	-
<b><u>darunter: weibliche Benutzer (Personen)</u></b>								
Zentralbibliothek <sup>1</sup>	.	.	.	14 311	11 854	10 397	10 690	<b>10 865</b>
Kurbibliothek Warnemünde	.	.	.	931	795	648	668	<b>643</b>
Groß Klein	.	.	.	1 260	1 035	875	893	<b>939</b>
Lütten Klein <sup>2</sup>	.	.	.	2 812	2 463	1 957	1 952	<b>1 910</b>
Evershagen	.	.	-	-	-	-	-	-
Reutershagen	.	.	.	894	945	844	874	<b>859</b>
Südstadt <sup>3</sup>	.	.	.	667	563	406	-	-
Dierkow	.	.	.	1 484	1 045	880	904	<b>810</b>
Fahrbibliothek	.	.	-	-	-	-	-	-
Kinderbibliothek Toitenwinkel <sup>4</sup>	-	-	-	392	-	-	-	-

<sup>1</sup> ab 01. Januar 2000 Notausleihe und seit 06. Juni 2000 wieder vollständig geöffnet

<sup>2</sup> von Mai 1996 bis Dezember 1996 geschlossen

<sup>3</sup> wurde am 31.07.2010 aufgelöst

<sup>4</sup> wurde am 31.12.2007 aufgelöst

## 1011 Universitätsbibliothek 2008 bis 2013

Quelle: Universität Rostock, Universitätsbibliothek

Bestände/Leistungen	ME	2008	2009	2010	2012	2013
Bestand an Büchern, Dissertationen, Zeitschriften, Zeitungen nach Buchbinderbänden	Anzahl in 1 000	2 037	2 042	2 055	2 089	<b>2 097</b>
Bestand an Noten (phys. Einheiten)	Anzahl	11 294	11 298	11 306	11 308	<b>11 308</b>
Bestand an Karten, Pläne (physische Einheiten)	Anzahl	4 196	4 208	4 211	4 224	<b>4 227</b>
Bestand an Patenten (physische Einheiten)	Anzahl in 1 000	6 085	6 085	6 085	6 085	<b>6 085</b>
Bestand an Normen	Anzahl	45 030	49 564	50 556	50 763	<b>50 994</b>
Bestand laufende Zeitschriften und Zeitungen (Abonnements)	Anzahl	12 391	25 768	35 232	37 468	<b>41 112</b>
davon:						
in gedruckter Form	Anzahl	1 832	1 729	1 484	1 459	<b>1 366</b>
in elektronischer Form	Anzahl	10 559	24 039	33 748	36 009	<b>39 746</b>
Bestand an Mikromaterialien	Anzahl in 1 000	2.117	2.119	2 122	2 122	<b>2 122</b>
Bestand an Handschriften	Anzahl	4 383	4 383	4 383	4 392	<b>4 393</b>
Bestand an Datenbanken	Anzahl	306	337	368	402	<b>407</b>
Eingeschriebene Benutzer	Personen	23 163	23 158	23 137	22 519	<b>22 014</b>
Fernleihe: Zahl der erhaltenen Bestellungen	Anzahl	28 102	24 482	21 087	18 706	<b>17 494</b>
Fernleihe: Zahl der abgesandten Bestellungen	Anzahl	63 182	57 126	47 030	42 039	<b>39 140</b>
Ortsausleihungen	Anzahl in 1 000	1 316	1 344	1 322	1 153	<b>1 089</b>
Nutzerarbeitsplätze	Anzahl	1 142	1 142	1 159	1 117	<b>1 102</b>
darunter:						
Computerarbeitsplätze	Anzahl	149	149	147	131	<b>130</b>

## 1012 Benutzung des Archivs 1992 bis 2013

Quelle: Hansestadt Rostock, Archiv der Hansestadt Rostock

Zeitraum	Benutzer (Neuanmeldungen)	Benutzer- tage	Öffnungs- tage	Ausge- hobene Archivalien <sup>1</sup>	Schriftlich erteilte Auskünfte	Anzahl der Vorträge	Teilnehmer an Vorträgen	Bearbeitete Repro- duktions- aufträge
	Personen	Anzahl				Personen	Anzahl	
1992	687	2 377	196	1 759	424	98	1 959	739
1994	835	2 565	197	2 981	378	61	1 356	788
1998	828	2 551	200	2 329	285	62	1 322	767
2000	875	2 426	193	1 718	395	56	1 462	803
2002	791	2 506	192	2 400	465	57	1 380	721
2004	884	2 306	201	2 323	401	53	1 245	725
2006	765	1 980	198	1 436	391	58	1 260	522
2008	596	1 767	199	1 758	386	34	1 207	539
2010	601	1 698	201	2 159	559	57	1 478	562
2012	621	2 015	199	3 080	577	36	1 434	556
<b>2013</b>	<b>459</b>	<b>1 638</b>	<b>194</b>	<b>2 653</b>	<b>579</b>	<b>29</b>	<b>1 067</b>	<b>414</b>

<sup>1</sup> ohne Bilder, Bücher, Sammlungen, Karten, Pläne und Zeichnungen

## 1013 Benutzung des Verwaltungsarchivs I und II 1993 bis 2013

Quelle: Hansestadt Rostock, Archiv der Hansestadt Rostock

Zeitraum	Anfragen	Aushebungen	Zugänge	Abgänge
	Akteneinheiten			
1993	1 367	4 382	1 551	974
1994	1 064	3 557	2 343	1 927
1998	638	1 383	2 619	2 646
2000	503	947	1 461	1 350
2002	358	842	1 200	1 172
2004	403	832	4 283	1 294
2006	237	508	6 101	1 109
2008	174	250	2 628	1 075
2010	132	274	2 051	1 535
2012	130	275	2 119	377
<b>2013</b>	<b>114</b>	<b>270</b>	<b>2 098</b>	<b>995</b>

## 1014 Besucher des Zoologischen Gartens 1956 bis 2013

Quelle: Zoologischer Garten Rostock GGmbH

Jahr <sup>1</sup>	Besucher	Jahr <sup>1</sup>	Besucher
	Personen		Personen
1956	441 414		
1960	608 343	1996	387 340
1965	559 512	1997	391 749
1970	642 792	1998	412 311
1975	747 227	1999	457 836
1980	769 793	2000	432 452
1985	767 950	2001	411 601
1986	787 302	2002	416 912
1987	862 775	2003	425 727
1988	853 215	2004	471 617
1989	900 675	2005	530 509
1990	555 324	2006	481 516
1991	558 195	2007	555 774
1992	583 009	2008	534 668
1993	567 092	2009	533 810
1994	428 456	2010	504 824
1995	415 408	2011	524 910
		2012	627 696
		<b>2013</b>	<b>637 391</b>

<sup>1</sup> Ab 1993 Besucher einschließlich Jahreskarten - Besucher (Berechnung lt. Verband der Zoodirektoren).

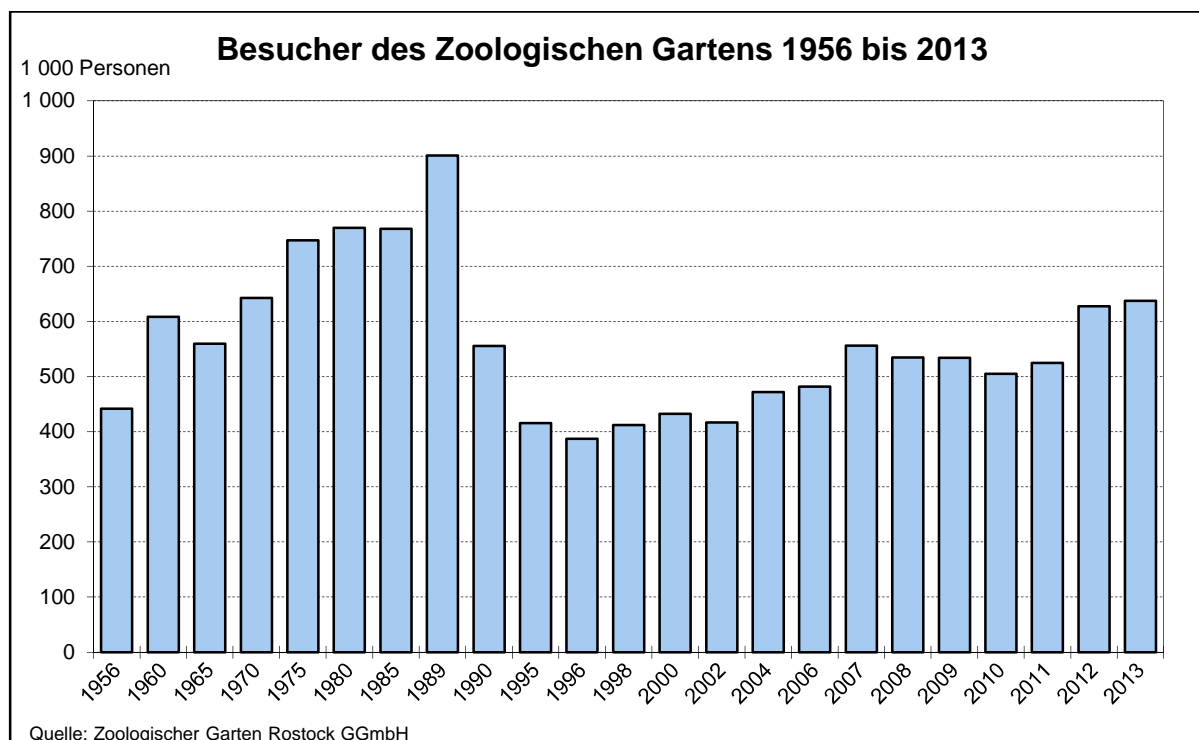

## 1015 Tierbestand des Zoologischen Gartens nach Arten und Individuen 1961 bis 2013

Quelle: Zoologischer Garten Rostock GGmbH

Jahr	Insgesamt	Davon								
		Säuger	darunter					Vögel	Amphibien, Reptilien	Fische, Wirbellose
			Raubtiere	Huftiere	Niedere Affen	Menschenaffen	Elefanten			
Anzahl										
<b><u>Tierbestand nach Arten</u></b>										
1961	175	.	20	29	10	2	1	108	.	-
1965	187	.	11	19	8	3	2	127	.	-
1970	235	.	12	20	8	3	2	149	.	-
1975	257	.	14	25	10	3	2	166	.	-
1980	286	64	17	25	10	3	2	184	38	-
1985	301	60	17	28	9	3	2	208	33	-
1990	352	64	18	32	7	3	2	183	40	65
1992	359	59	17	28	6	3	2	169	31	100
1994	336	61	15	28	8	3	2	154	26	95
1996	330	58	14	26	8	3	2	154	26	92
1998	308	57	13	25	8	3	2	136	27	88
2000	299	58	15	25	8	3	2	130	24	87
2002	250	56	15	23	8	3	2	106	19	69
2004	243	58	15	22	9	3	1	100	18	67
2006	228	59	15	23	8	3	1	81	17	71
2008	236	64	18	22	9	3	1	82	21	69
2010	240	63	19	20	10	2	1	71	24	82
2011	236	66	19	22	10	2	1	70	23	77
2012	312	75	20	21	14	2	1	69	27	141
<b>2013</b>	<b>357</b>	<b>78</b>	<b>20</b>	<b>23</b>	<b>15</b>	<b>2</b>	<b>-</b>	<b>68</b>	<b>30</b>	<b>181</b>
<b><u>Tierbestand nach Individuen</u></b>										
1961	885	.	49	102	30	3	3	623	.	-
1965	945	.	40	87	25	8	3	705	.	-
1970	1 358	.	74	100	22	8	2	704	.	-
1975	1 187	.	49	153	36	10	4	712	.	-
1980	1 362	382	61	181	34	12	4	856	124	-
1985	1 541	444	60	184	31	10	3	973	124	-
1990	1 844	295	42	182	37	12	3	828	153	568
1992	1 885	245	47	132	34	13	2	792	83	765
1994	1 710	271	47	156	38	10	2	747	65	627
1996	1 588	276	49	144	38	11	4	676	86	550
1998	1 402	272	50	131	47	10	4	661	71	398
2000	1 442	269	55	128	47	10	4	668	54	451
2002	1 511	249	58	112	39	9	4	556	51	655
2004	1 527	281	55	110	44	9	2	541	61	644
2006	1 641	292	59	122	49	8	2	494	47	808
2008	1 715	329	69	115	51	8	2	455	79	852
2010	1 752	357	92	107	60	5	1	372	84	939
2011	1 766	359	97	109	63	5	1	405	78	924
2012	4 526	379	84	103	75	11	1	441	104	3 602
<b>2013</b>	<b>3 668</b>	<b>397</b>	<b>76</b>	<b>111</b>	<b>77</b>	<b>12</b>	<b>-</b>	<b>449</b>	<b>119</b>	<b>2 703</b>



## 1016 Öffentliche Spielplätze nach Stadtbereichen 1997 bis 2013

Quelle: Amt für Stadtgrün, Naturschutz und Landschaftspflege

Stadtbereich	Stand						
	18. Juni 1997	18. Oktober 2000	07. September 2004	22. Juli 2008	31. Dezember 2010	31. Dezember 2012	31. Dezember 2013
	Anzahl						
A Warnemünde	7	9	9	10	10	10	10
B Rostock-Heide	2	2	2	2	3	3	3
C Lichtenhagen	13	12	12	12	12	13	13
D Groß Klein	15	15	17	18	16	16	16
E Lütten Klein	31	29	25	23	19	19	19
F Evershagen	12	14	15	13	12	12	12
G Schmarl	8	9	10	9	9	9	9
H Reutershagen	19	15	16	15	14	14	14
I Hansaviertel	5	10	10	12	12	12	12
J Gartenstadt/Stadtweide	1	1	1	3	3	3	3
K Kröpelin-Tor-Vorstadt	9	8	11	16	16	16	16
L Südstadt	9	10	14	14	15	15	15
M Biestow	2	2	3	3	3	3	3
N Stadtmitte	16	21	25	23	21	21	21
O Brinckmansdorf	1	6	10	15	12	11	11
P Dierkow-Neu	11	17	23	21	20	20	20
Q Dierkow-Ost	2	2	2	2	2	2	2
R Dierkow-West	4	5	6	6	5	5	5
S Toitenwinkel	12	23	23	20	19	19	19
T Gehlsdorf	3	5	5	8	8	7	8
U Rostock-Ost	-	-	-	4	4	4	4
<b>Insgesamt</b>	<b>182</b>	<b>215</b>	<b>239</b>	<b>249</b>	<b>235</b>	<b>234</b>	<b>235</b>

## 1017 Öffentliche Spiel- und Sportanlagen 2000 bis 2013

Quelle: Amt für Stadtgrün, Naturschutz und Landschaftspflege

Merkmal	Stand						
	18. Oktober 2000	17. Juni 2002	07. September 2004	22. Juli 2008	31. Dezember 2010	31. Dezember 2012	31. Dezember 2013
	Anzahl						
<b>Insgesamt</b>	<b>215</b>	<b>219</b>	<b>239</b>	<b>249</b>	<b>235</b>	234	<b>235</b>
<u>darunter:</u>							
Ballspielplatz	44	42	41	44	44	43	43
Basketballanlage	9	9	13	16	15	15	15
Gerätespielplatz	114	117	119	119	115	116	117
Jugendtreff	8	8	12	16	11	9	9
Jugendtreff mit Spielmöglichkeiten	12	14	13	10	8	8	8
Skateanlage	4	7	9	13	12	12	12
Tischtennis-Anlage	12	11	9	7	5	4	4

## 1018 Kleingartenbestand 1987 bis 2013

Quelle: Verband der Gartenfreunde e.V. der Hansestadt Rostock

Jahr	Anlagen	Parzellen
	Anzahl	
1987	126	14 895
1991	146	15 663
1995	149	15 527
1996	149	15 561
1998	152	15 801
2000	152	15 742
2002	155	15 762
2004	157	15 745
2005	157	15 733
2006	157	15 729
2007	157	15 733
2008	157	15 725
2009	156	15 684
2010	155	15 559
2011	154	15 494
2012	154	15 476
<b>2013</b>	<b>154</b>	<b>15 457</b>

## 1019 Flächen der Kleingartenanlagen 1991 bis 2013

Quelle: Verband der Gartenfreunde e.V. der Hansestadt Rostock

Jahr	Flächen insgesamt	Darunter					
		kommunales Eigentum	kirchliches Eigentum	Eigentum des Bundes	sonstiges Eigentum	darunter	
						privates Eigentum	ungeklärtes Eigentum
ha							
1991	465	390	29	.	46	.	.
1995	638	457	29	18	134	96	39
1996	638	456	29	23	131	104	27
1998	646	463	29	23	130	115	15
2000	642	457	29	27	128	119	9
2002	651	466	28	27	129	122	7
2004	656	474	28	29	122	114	7
2005	655	473	28	29	122	109	13
2006	654	466	28	31	127	109	10
2007	656	472	28	31	122	115	1
2008	656	472	28	31	121	115	7
2009	655	473	28	31	121	114	7
2010	651	473	28	31	116	109	7
2011	648	472	28	31	116	110	6
2012	649	471	28	31	117	110	7
<b>2013</b>	<b>649</b>	<b>472</b>	<b>28</b>	<b>31</b>	<b>117</b>	<b>113</b>	<b>4</b>

## 1020 Sportvereine und ihre Mitglieder 1994 bis 2014

Quelle: Stadtsportbund Rostock e.V.

Stand 01.01.	Vereine	Sportan- gebote	Mitglieder insgesamt	Davon		Davon		
				männlich	weiblich	Kinder bis unter 15 Jahren	Jugendliche von 15 bis unter 27 Jahren	Er- wachsene 27 Jahre und älter
Anzahl			Personen					
1994	87	57	22 908	13 941	8 967	7 930	5 429	9 549
1996	98	58	23 476	14 300	9 176	7 832	5 576	10 068
1998	119	75	27 609	17 326	10 283	9 079	6 946	11 584
2000	131	74	28 117	16 580	11 537	8 130	6 888	13 099
2001	141	74	27 921	16 508	11 413	7 081	6 862	13 978
2002	145	74	28 383	16 765	11 618	6 722	6 956	14 705
2003	151	74	29 354	17 251	12 103	7 107	6 840	15 407
2004	153	74	30 635	17 859	12 776	7 163	7 280	16 192
2005	157	77	31 280	18 319	12 961	7 255	7 339	16 686
2006	166	79	32 104	18 981	13 123	7 214	7 327	17 563
2007	173	79	34 005	20 070	13 935	8 170	7 200	18 635
2008	177	79	36 021	21 204	14 817	8 901	7 305	19 815
2009	182	79	37 948	22 421	15 527	9 999	7 527	20 422
2010	181	88	39 759	23 634	16 125	10 138	7 724	21 897
2011	181	88	40 891	24 234	16 657	10 472	7 263	23 156
2012	182	90	42 164	25 546	16 618	10 401	7 555	24 208
2013	189	91	43 976	27 061	16 915	10 874	7 916	25 186
<b>2014</b>	<b>191</b>	<b>91</b>	<b>45 423</b>	<b>28 166</b>	<b>17 257</b>	<b>11 649</b>	<b>7 728</b>	<b>26 046</b>

## 1021 Mitglieder in Sportvereinen nach Altersklassen 1996 bis 2014

Quelle: Stadtsportbund Rostock e.V.

Stand 01.01	Mitglieder insgesamt	Davon im Alter von ... bis unter ... Jahren							
		unter 7	7 - 15	15 - 19	19 - 27	27 - 41	41 - 51	51 - 60	60 und älter
Personen									
1996	23 476	892	6 940	2 905	2 671	4 135	2 508	2 082	1 343
1998	27 609	849	8 230	3 859	3 087	4 840	2 629	2 244	1 871
2000	28 117	745	7 385	3 820	3 068	4 973	2 869	2 581	2 676
2002	28 383	637	6 085	3 343	3 613	4 992	3 561	2 499	3 653
2004	30 635	1 384	5 779	3 651	3 629	4 901	3 943	2 625	4 723
2006	32 104	1 903	5 311	3 544	3 783	5 141	4 366	2 633	5 423
2007	34 005	2 422	5 748	3 364	3 836	5 301	4 439	2 920	5 975
2008	36 021	2 506	6 395	3 046	4 259	5 611	4 552	3 126	6 526
2009	37 948	3 120	6 879	2 971	4 556	5 772	4 785	3 403	6 462
2010	39 759	3 309	6 829	2 748	4 976	6 299	4 729	3 938	6 931
2011	40 891	3 333	7 139	2 237	5 026	6 744	4 984	3 651	7 777
2012	42 164	3 000	7 401	2 377	5 178	7 269	5 069	3 909	7 961
2013	43 976	3 105	7 769	2 589	5 327	7 450	5 161	4 218	8 357
<b>2014</b>	<b>45 423</b>	<b>3 345</b>	<b>8 304</b>	<b>2 609</b>	<b>5 119</b>	<b>8 211</b>	<b>5 184</b>	<b>4 393</b>	<b>8 258</b>

## 1022 Mitglieder nach Sportarten 2001 bis 2014

Quelle: Stadtsportbund Rostock e.V.

Sportart	01.01.2001		01.01.2006		01.01.2011		01.01.2014	
	ins-gesamt	darunter	ins-gesamt	darunter	ins-gesamt	darunter	ins-gesamt	darunter
		weiblich		weiblich		weiblich		weiblich
	Personen							
Aero	217	76	178	36	107	9	104	9
Aerobic	162	.	708	667	144	144	73	73
Aikido	70	20	137	61	82	22	137	38
Akrobatik	50	40	58	49	57	40	74	57
Allgemeiner Sport <sup>1</sup>	3 728	2 296	5 093	2 828	5 274	3 081	5 803	3 406
American Football	51	21	57	.	54	.	145	7
Angeln	59	8	141	5	43	5	20	3
Badminton	182	86	176	61	145	51	149	60
Basketball	266	64	279	64	379	87	757	186
Behindertensport/Gehörlosensport	1 316	703	1 774	1 035	2 437	1 641	2 878	1 928
Bergsteigen	-	-	52	35	49	32	47	31
Bogenschießen	23	.	75	15	82	17	80	15
Boxen	243	75	206	45	386	48	414	102
Deutsche Lebensretter Gesellschaft	158	68	135	54	235	106	246	118
Drachenboot	.	.	164	66	68	31	96	47
Eisssport	302	97	384	113	436	109	489	97
Fechten	28	4	73	23	68	20	76	25
Fußball	4 647	240	5 490	356	9 387	829	12 276	1 348
Gewichtheben/Fitness	137	.	36	.	409	135	441	106
Gymnastik	1 120	1 036	1 270	1 113	2 329	2 149	1 586	1 402
Handball	1 195	569	1 012	438	1 019	468	967	452
Hockey	124	42	130	46	88	23	65	21
Judo	375	127	481	183	399	122	429	144
Ju-Jutsu	-	-	65	18	85	26	108	22
Kanu	381	134	354	99	525	158	546	164
Karate, Kobudo <sup>2</sup>	896	186	1 087	273	1 647	619	410	140
Kegeln/Bowling	496	145	486	132	360	101	301	78
Kung Fu	-	-	73	18	392	133	420	107
Leichtathletik	1 184	538	1 423	632	1 663	793	2 010	984
Motorbootsport	108	43	120	15	108	7	131	39
Radsport	139	19	107	21	61	.	74	.
Reiten, Fahren usw.	92	83	137	126	179	170	277	263
Ringern	274	102	151	20	94	.	87	7
Rollsport/Skaten	-	-	73	.	89	18	125	26
Rudern	721	224	401	115	444	132	404	124
Schach	130	.	136	.	137	10	143	12
Schützen	499	92	574	78	444	55	453	61
Schwimmen	2 177	1 226	2 385	1 376	3 043	1 761	2 997	1 714
Seesport	-	-	134	9	28	9	68	17
Segeln/Windsurfen	1 131	226	1 165	254	1 293	276	1 481	343
Skisport	185	93	363	168	456	197	407	191
Taekwondo	290	119	264	111	253	100	229	88
Tanzsport	550	336	501	322	512	347	557	362
Tauchen	669	213	618	186	607	190	595	202
Tennis	873	333	693	255	735	303	716	294
Tischtennis	416	69	372	55	454	55	557	65
Triathlon	69	19	56	12	130	36	269	101
Turnen	1 009	873	1 295	1 018	2 597	1 535	2 320	1 289
Volleyball	898	415	947	408	1 090	485	1 055	451
Wandern	156	103	227	137	218	119	106	63

<sup>1</sup> einschließlich Gesundheitssport

<sup>2</sup> 2014 ohne Kobudo

## 1023 Sportvereine nach Sportarten und ihre Mitglieder am 01.01.2014

Quelle: Stadtsportbund Rostock e.V.

Sportart	Vereine/ Abteilungen	Mitglieder insgesamt	Davon		Darunter im Alter unter 19 Jahren		
			männlich	weiblich	insgesamt	davon	
	Anzahl	Personen					
Aero	2	104	95	9	6	.	.
Aerobic	2	73	-	73	9	-	9
Aikido	3	137	99	38	68	45	23
Akrobatik	2	74	17	57	59	9	50
Allgemeiner Sport	51	5 803	2 397	3 406	989	504	485
American Football	1	145	138	7	25	25	-
Angeln	1	20	17	3	-	-	-
Badminton	5	149	89	60	37	19	18
Basketball	7	757	571	186	540	391	149
Behindertensport/Gehörlosensport	15	2 878	950	1 928	152	96	56
Bergsteigen	1	47	16	31	-	-	-
Bogenschießen	2	80	65	15	7	7	-
Boxen	4	414	312	102	160	111	49
Deutsche Lebensretter Gesellschaft	2	246	128	118	122	57	65
Drachenboot	1	96	49	47	31	16	15
Eisssport	6	489	392	97	189	122	67
Fechten	3	76	51	25	30	24	6
Fußball	35	12 276	10 928	1 348	3 082	2 716	366
Gewichtheben/Fitness	5	441	335	106	31	23	8
Gymnastik	22	1 586	184	1 402	63	36	27
Handball	9	967	515	452	395	160	235
Hockey	1	65	44	21	26	14	12
Judo	5	429	285	144	271	173	98
Ju-Jutsu	1	108	86	22	35	27	8
Kanu	3	546	382	164	97	72	25
Karate	2	410	270	140	270	167	103
Kegeln/Bowling	12	301	223	78	24	20	4
Kung-Fu	3	420	313	107	328	244	84
Leichtathletik	8	2 010	1 026	984	1 038	515	523
Motorbootsport	3	131	92	39	16	11	5
Radsport	2	74	.	.	15	15	-
Reiten, Fahren, Voltigieren	3	277	14	263	186	.	.
Ringern	2	87	80	7	35	31	4
Rollsport/Skaten	2	125	99	26	35	24	11
Rudern	3	404	280	124	91	69	22
Schach	5	143	131	12	41	32	9
Schützen	10	453	392	61	27	23	4
Schwimmen	12	2 997	1 283	1 714	1 341	694	647
Seesport	2	68	51	17	-	-	-
Segeln/Surfen	12	1 481	1 138	343	291	207	84
Skisport	2	407	216	191	34	18	16
Taekwondo	3	229	141	88	132	82	50
Tanzsport	12	557	195	362	232	60	172
Tauchen	9	595	393	202	76	41	35
Tennis	4	716	422	294	258	132	126
Tischtennis	14	557	492	65	154	134	20
Triathlon	2	269	168	101	46	30	16
Turnen	9	2 320	1 031	1 289	1 978	924	1 054
Volleyball	23	1 055	604	451	193	43	150
Wandern	2	106	43	63	-	-	-

## 1024 Die 10 größten Sportvereine und ihre Mitglieder am 01. 01. 2014

Quelle: Stadtsportbund Rostock e.V.

Vereine	Sportangebote	Mitglieder insgesamt	Davon		Davon		
			männlich	weiblich	Kinder bis unter 15 Jahren	Jugendliche von 15 bis unter 27 Jahren	Erwachsene 27 Jahre und älter
	Anzahl	Personen					
F. C. Hansa Rostock	1	8 121	7 170	951	778	2 026	5 317
Polzeisportverein Rostock e. V.	13	2 691	1 622	1 069	808	391	1 492
HSG Uni Rostock e. V.	15	1 907	683	1 224	228	238	1 441
Integrativer Treff	3	1 443	508	935	54	183	1 206
1. Leichtathletikverein Rostock e. V.	2	1 249	619	630	408	197	644
Schwimmclub Empor Rostock 2000 e. V.	1	1 160	518	642	480	181	499
Sportverein Warnemünde e. V.	8	1 061	461	600	285	167	609
SV Olympia Rostock e. V.	4	1 008	279	729	275	17	716
Lederhexen e. V.	5	1 007	491	516	683	35	289
SV Fortuna Rostock e. V.	8	817	322	495	419	26	372

## 1025 Sportstätten 2002 und 2013

Quelle: Hansestadt Rostock, Amt für Schule und Sport

Sportstätten	2002				2013			
	insgesamt	davon			insgesamt	davon		
		kommunale	an Vereine verpachtete	übrige		kommunale	an Vereine verpachtete	übrige
Anzahl								
Großspielfelder	22	16	2	4	<b>34</b>	2	11	21
Kleinspielfelder	40	40	-	-	<b>42</b>	32	-	10
Rundlaufbahnen	21	19	-	2	<b>7</b>	1	2	4
Sporthallen	68	62	-	6	<b>68</b>	50	-	18
Freibäder	-	-	-	-	<b>1</b>	-	1	-
Hallenbäder	5	3	1	1	<b>3</b>	2	-	1
Wassersportanlagen	16	1	13	2	<b>33</b>	6	17	10
Kegelsportanlagen	12	-	-	12	<b>8</b>	-	-	8
Pferdesportanlagen	4	1	-	3	<b>4</b>	-	2	2
Tennisanlagen	8	1	4	3	<b>5</b>	-	4	1
Kunstrasenhockeyplatz	1	1	-	-	<b>1</b>	-	1	-

## 1026 Besucher der Schwimmhalle „Neptun“ 1994 bis 2013

Quelle: Hansestadt Rostock, Amt für Schule und Sport

Jahr	Besucher insgesamt	Davon	
		Festnutzer <sup>1</sup>	öffentliche Besucher
		Personen	
1994	288 534	224 698	63 836
1996	323 442	271 261	52 181
1998	346 938	277 128	69 810
2000	363 898	278 626	85 272
2001	318 033	256 798	61 235
2002	303 247	247 591	55 656
2003	266 497	214 473	52 024
2004	322 645	263 020	59 625
2005	300 380	244 723	55 657
2006	300 189	243 141	57 048
2007	309 152	248 604	60 548
2008	291 536	227 264	64 272
2009	296 889	232 625	64 264
2010	317 763	255 497	62 266
2011	313 304	253 950	59 354
2012	299 919	249 470	50 449
<b>2013</b>	<b>293 102</b>	<b>234 100</b>	<b>59 002</b>

<sup>1</sup> Personen aus Vereinen, Schulen, Gemeinschaften und sonstige

## 1027 Die größten sportlichen Erfolge von Rostocker Sportlern 2013

Quelle: Hansestadt Rostock, Amt für Schule und Sport

Sportart	Name	Sportclub/Verein	Platzierung bei Weltmeisterschaften und Europameisterschaften
Flossenschwimmen	Max Lauschus	Tauchsportclub Rostock 1957 e. V.	2x Platz 1 World Games 2x Platz 1 CMAS-Games, Weltmeisterschaften der Unterwassersportarten 2x Platz 2 Flossenschwimmen
Kung Fu	Emma Lucke	Kampfkunstverein „Goldener Drache“ e. V.	1x Platz 2 Weltmeisterschaft
Leichtathletik	Jana Schmidt	1. Leichtathletikverein Rostock e. V.	1x Platz 1; 2x Platz 2 IPC Leichtathletik – Weltmeisterschaft
Rudern	Paul Heinrich	Rostocker Ruderclub e. V.	1x Platz 2 Weltmeisterschaft 1x Platz 1 Europameister- schaft
Rudern	Julia Lepke	Olympischer Ruder Club Rostock von 1956 e. V.	1x Platz 2 Europameister- schaft
Rudern	Ulrike Sennewald	Olympischer Ruder Club Rostock von 1956 e. V.	1x Platz 2 Europameister- schaft







**11**  
***Öffentliche Finanzen  
und Verwaltung***

## Vorbemerkungen

Quelle der Daten zu den Ausgaben und Einnahmen bzw. Auszahlungen und Einzahlungen; zum Realsteuervergleich; zum Schuldenstand und zur Lohn- und Einkommensteuerstatistik ist das Statistische Amt Mecklenburg-Vorpommern.

Bis zum Jahr 2011 sind **die Ausgaben und Einnahmen** der Hansestadt Rostock statistisch aufbereitete Ergebnisse der Jahrsrechnungstatistik mit kameraler Buchführung für das jeweilige Rechnungsjahr. Die Darstellung erstreckt sich auf die rechnungsmäßigen jährlichen Ist-Ausgaben und Ist-Einnahmen in der Gliederung nach Einnahme- und Ausgabearten der kommunalen Haushaltssystematik.

Im Jahr 2012 hat die Hansestadt Rostock ihr kommunales Haushalts- und Rechnungswesen auf das doppische Rechnungswesen umgestellt. In der Tabelle 1102 werden **die Auszahlungen und Einzahlungen** der Hansestadt Rostock, die statistisch aufbereiteten Ergebnisse der Jahrsrechnungstatistik 2012 mit doppischer Buchführung, auf der Grundlage bundeseinheitlicher Konten dargestellt. Der kommunale Haushaltsplan in der Doppik wird produktorientiert untergliedert. Die Mindestgliederungsebene für die Teilhaushalte stellen die Produktbereiche dar.

Nach folgenden kommunalen Produktbereichen wird hier bei den Auszahlungen und Einzahlungen 2012 unterschieden:

- Produktbereich 11 "Innere Verwaltung"
- Produktbereich 12 "Sicherheit und Ordnung"
- Produktbereich 21-24 "Schulträgeraufgaben"
- Produktbereich 25-29 "Kultur und Wissenschaft"
- Produktbereich 31-35 "Soziale Hilfen"
- Produktbereich 36 "Kinder-, Jugend- und Familienhilfe"
- Produktbereich 41, 42 "Gesundheit und Sport"
- Produktbereich 51 "Räumliche Planung und Entwicklung"
- Produktbereich 52 "Bauen und Wohnen"
- Produktbereich 53 "Ver- und Entsorgung"
- Produktbereich 54 "Verkehrsflächen und -anlagen, ÖPNV"
- Produktbereich 55 "Natur- und Landschaftspflege"
- Produktbereich 56 "Umweltschutz"
- Produktbereich 57 "Wirtschaft und Tourismus"
- Produktbereich 6 "Zentrale Finanzleistungen"

Der **Realsteuervergleich** enthält folgende Angaben auf der Basis der vierteljährlichen Kassenstatistik:

**Realsteuer-Istaufkommen:** Kassenmäßiges Istaufkommen der Gemeinden von Grundsteuer A, Grundsteuer B und Gewerbesteuer nach Ertrag.

**Realsteuer-Grundbeträge:** Istaufkommen je Realsteuerart dividiert durch jeweiligen Hebesatz, multipliziert mit 100.

**Hebesätze:** In Prozentzahlen ausgedrückte Steuersätze der Grundsteuer A, Grundsteuer B und Gewerbesteuer.

**Gewogene Durchschnittshebesätze:** Summe der Istaufkommen je Realsteuerart dividiert durch die Summe der Grundbeträge je Realsteuerart, multipliziert mit 100. Für jede Aggregationsstufe (z.B. Land, Kreis, Gemeindegrößenklasse) gibt es entsprechende gewogene Durchschnittshebesätze.

**Realsteueraufbringungskraft:** Multiplikation der Grundbeträge der Gemeinden je Realsteuerart mit dem jeweiligen gewogenen Landesdurchschnittshebesatz, dividiert durch 100. Die Summe der so errechneten Größen ergibt dann die Realsteueraufbringungskraft.

**Gemeindeanteil an der Einkommensteuer:** Schlüsselmäßige Verteilung von 15 Prozent des Aufkommens der Lohn- und veranlagten Einkommensteuer sowie 12 Prozent des Aufkommens aus dem Zinsabschlag (einschließlich der Zerlegungsanteile); Berechnungsgrundlage ist die Jahresschlussrechnung.

**Gewerbesteuerumlage:** Betrag, mit dem Bund und Länder am gemeindlichen Gewerbesteueraufkommen beteiligt werden. Er ergibt sich durch Anwendung eines Vervielfältigers auf den Gewerbesteuergrundbetrag einschließlich Jahresschlussrechnung. 1997 war für die neuen Bundesländer keine Gewerbesteuerumlage an Bund und Ländern abzuführen; die ausgewiesenen Angaben setzen sich aus Berichtigungen für das Jahr 1996 und Erstattungen an Gewerbesteuer für das Jahr 1997 zusammen.

**Steuereinnahmekraft:** Realsteueraufbringungskraft plus Gemeindeanteil an der Einkommensteuer minus Gewerbesteuerumlage.

Die **Schulden** der öffentlichen Haushalte ab 2010 stellen sich in einer erweiterten Definition als „Schulden des öffentlichen Gesamthaushaltes“ dar. Die erweiterte Darstellung der „Schulden des öffentlichen Gesamthaushaltes“ ist in fortschreitenden Ausgliederungen aus den Kernhaushalten und zunehmender Übertragung von öffentlichen Aufgaben nebst ihrer Schulden auf Fonds, Einrichtungen und Unternehmen mit eigenem Rechnungswesen (FEU) begründet. Dieser Prozess hat den Vergleich der Schulden der öffentlichen Haushalte, insbesondere der Länderhaushalte untereinander, zunehmend beeinträchtigt. Um die Vergleichbarkeit der öffentlichen Haushalte wiederherzustellen, müssen zusätzlich zu den Kernhaushalten auch die Schulden der öffentlichen Fonds, Einrichtungen und Unternehmen, die in rechtlich selbständiger oder unselbständiger Form mit eigenem Rechnungswesen geführt werden, berücksichtigt werden. Dies geschieht durch die Integration der Schulden der Kernhaushalte des Bundes, der Länder, der Gemeinden/Gemeindeverbände und der gesetzlichen Sozialversicherung mit den öffentlichen Fonds, Einrichtungen und Unternehmen, die nach den Kriterien des Europäischen Systems Volkswirtschaftlicher Gesamtrechnungen (ESVG`95) dem Sektor Staat zuzurechnen sind.

Die **Lohn- und Einkommensteuerstatistik** liefert einen Überblick über das gesamte Einkommen der Volkswirtschaft, soweit es steuerlich erfasst wird. Sie werden aufgrund des umfangreichen Erhebungs- und Aufbereitungsaufwandes nur in mehrjährigen Abständen durchgeführt; in den neuen Bundesländern erstmals 1992. Sie erfasst alle unbeschränkt und beschränkt steuerpflichtigen natürlichen Personen, die Einnahmen aus mindestens einer der steuerrechtlich relevanten Einkunftsarten haben. Neben den lohnsteuerpflichtigen Arbeitnehmern mit ihren Einkünften aus nichtselbständiger Tätigkeit werden somit auch die übrigen zur Einkommensteuer Veranlagten berücksichtigt. Unbeschränkte Steuerpflicht liegt vor, wenn sich bei natürlichen Personen der Wohnort oder gewöhnliche Aufenthalt bzw. bei juristischen Personen der Sitz der Geschäftsleitung im Inland befindet. Ist das nicht der Fall, werden aber inländische Einkünfte bezogen, so liegt beschränkte Steuerpflicht vor.

Grundlage der Angaben zum **Personal des Landes** und zum **Personal der Hansestadt Rostock** sind die Personalstandsstatistiken - Stand 30. Juni - des Statistischen Amtes Mecklenburg-Vorpommerns. Beim **Personal des Landes** erfolgt die Zuordnung der Regionaldaten nach Dienst- bzw. Arbeitsorten.

Detailliertere Angaben zum **Personal der Stadtverwaltung der Hansestadt Rostock** werden ab 2003 auch mit Stichtag 30. Juni gewonnen. Sie werden analog dem Stellenplan, das heißt ohne Auszubildende, ABM und geringfügig Beschäftigte ausgewiesen. Angaben zur Entwicklung der Zahl der Auszubildenden nach Berufsgruppen werden in separaten Tabellen gemacht.

<b>Tabellen</b>	<b>Seite</b>
1101 Ausgaben und Einnahmen der Hansestadt Rostock nach Arten 2005 bis 2011	331
1102 Auszahlungen und Einzahlungen der Hansestadt Rostock nach Arten und Produktbereichen 2012	332
1103 Realsteuervergleich 1992 bis 2013	334
1104 Schuldenstand des öffentlichen Haushaltes der Hansestadt Rostock 1992 bis 2009	334
1105 Schuldenstand des öffentlichen Haushaltes der Hansestadt Rostock 2010 bis 2013	335
1106 Unbeschränkt Lohn- und Einkommensteuerpflichtige mit positiven Einkommen 1992 bis 2010	335
1107 Unbeschränkt Lohn- und Einkommensteuerpflichtige mit positiven Einkommen nach Größenklassen des Gesamtbetrages der Einkünfte 2010	335
1108 Personal des Landes nach Dienstverhältnissen 1992 bis 2013	336
1109 Personal der Hansestadt Rostock nach Dienstverhältnissen 1992 bis 2013	336
1110 Personal der Hansestadt Rostock nach Beschäftigungsbereichen und Dienstverhältnissen 1992 bis 2013	337
1111 Personal der Stadtverwaltung der Hansestadt Rostock 1992 bis 2014	338
1112 Entwicklung der Altersstruktur des Personals der Hansestadt Rostock 2000 bis 2014	339
1113 Personal der Stadtverwaltung der Hansestadt Rostock nach Stellenplan 2006 bis 2014	340
1114 Auszubildende in der Stadtverwaltung der Hansestadt Rostock nach Ausbildungsjahren und Geschlecht 1997 bis 2014	341
1115 Auszubildende in der Stadtverwaltung der Hansestadt Rostock nach Berufsgruppen und Geschlecht 1997 bis 2014	341

### **Karten und Abbildungen**

Personal der Stadtverwaltung der Hansestadt Rostock 1992 bis 2014	338
---	-----



# 1101 Ausgaben und Einnahmen der Hansestadt Rostock nach Arten 2005 bis 2011

Quelle: Statistisches Amt Mecklenburg-Vorpommern

Ausgabeart/Einnahmeart	2005	2007	2009	2011	2005	2007	2009	2011
	1 000 EUR				EUR je Einwohner			
<b>Bereinigte Ausgaben insgesamt</b>	<b>482 079</b>	<b>481 550</b>	<b>469 787</b>	<b>546 162</b>	<b>2 421</b>	<b>2 411</b>	<b>2 345</b>	<b>2 727</b>
<u>davon:</u>								
<b>Ausgaben der laufenden Rechnung</b>	<b>421 440</b>	<b>423 887</b>	<b>428 989</b>	<b>455 062</b>	<b>2 117</b>	<b>2 122</b>	<b>2 141</b>	<b>2 273</b>
<u>davon:</u>								
Personalausgaben	121 840	115 945	117 381	101 808	612	580	586	508
Laufender Sachaufwand	88 531	84 307	82 693	92 370	445	422	413	461
<u>darunter:</u>								
Unterhaltung der Grundstücke/baulichen Anlagen	5 517	2 191	3 042	1 802	28	11	15	9
Mieten und Pachten	10 361	10 402	10 379	12 766	52	52	52	64
Bewirtschaftung der Grundstücke/baulichen Anlagen	12 976	12 418	12 427	14 708	65	62	62	73
Steuern, Versicherungen, Schadensfälle	4 865	4 536	2 346	1 623	24	23	12	8
Soziale Leistungen	141 920	152 527	189 880	203 627	713	764	948	1 017
Zinsausgaben	12 835	16 829	12 252	9 042	64	84	61	45
Sonstige Ausgaben der laufenden Rechnung	60 446	57 679	30 278	52 984	304	289	151	265
Abzüglich Zahlungen von gleicher Ebene	4 132	3 400	3 496	4 769	21	17	17	24
<b>Ausgaben der Kapitalrechnung</b>	<b>60 639</b>	<b>57 663</b>	<b>40 798</b>	<b>91 100</b>	<b>305</b>	<b>289</b>	<b>204</b>	<b>455</b>
<u>davon:</u>								
Sachinvestitionen	28 439	20 425	11 698	34 117	143	102	58	170
<u>darunter:</u>								
Baumaßnahmen	23 580	16 094	9 482	27 724	118	81	47	138
Schuldentilgung bei Verwaltungen	1 014	1 283	2 107	3 132	5	6	11	16
Sonstige Ausgaben der Kapitalrechnung	31 190	35 964	26 995	53 852	157	180	135	269
Abzüglich Zahlungen von gleicher Ebene	5	10	1	0	0	0	0	0
<b>Bereinigte Einnahmen insgesamt</b>	<b>449 832</b>	<b>473 022</b>	<b>510 514</b>	<b>553 090</b>	<b>2 259</b>	<b>2 368</b>	<b>2 548</b>	<b>2 762</b>
<u>davon:</u>								
<b>Einnahmen der laufenden Rechnung</b>	<b>386 248</b>	<b>417 835</b>	<b>450 158</b>	<b>464 645</b>	<b>1 940</b>	<b>2 092</b>	<b>2 247</b>	<b>2 320</b>
<u>davon:</u>								
Steuern (netto)	80 877	98 373	123 325	128 365	406	492	616	641
Schlüsselzuweisungen	65 218	76 837	83 692	62 803	328	385	418	314
Bedarfs-/sonstige allgemeine Zuweisungen vom Land	53 688	54 756	58 167	72 387	270	274	290	361
Erstattungen und laufende Zuweisungen vom Land	84 238	92 804	91 253	100 220	423	465	456	500
Erstattungen und laufende Zuweisungen vom Bund	5 888	6 589	6 192	7 073	30	33	31	35
Gebühren, zweckgebundene Abgaben	42 154	46 400	43 609	43 395	212	232	218	217
Sonstige Einnahmen der laufenden Rechnung	58 316	45 476	47 415	55 171	293	228	237	276
<u>darunter:</u>								
Einnahmen aus wirtschaftlicher Tätigkeit	22 027	25 851	27 312	30 964	111	129	136	155
Abzüglich Zahlungen von gleicher Ebene	4 132	3 400	3 496	4 769	21	17	17	24
<b>Einnahmen der Kapitalrechnung</b>	<b>63 584</b>	<b>55 187</b>	<b>60 356</b>	<b>88 445</b>	<b>319</b>	<b>276</b>	<b>301</b>	<b>442</b>
<u>davon:</u>								
Zuweisungen für Investitionen vom Land	38 916	34 776	31 713	50 214	195	174	158	251
Schuldenaufnahme bei Verwaltungen	4 121	-	15 400	6 440	21	-	77	32
Sonstige Einnahmen der Kapitalrechnung	20 552	20 421	13 244	31 762	103	102	66	159
Abzüglich Zahlungen von gleicher Ebene	5	10	1	0	0	0	0	0
<b>Finanzierungssaldo</b>	<b>-32 247</b>	<b>- 8 528</b>	<b>40 726</b>	<b>6 927</b>	<b>- 162</b>	<b>- 43</b>	<b>203</b>	<b>35</b>

# 1102 Auszahlungen und Einzahlungen der Hansestadt Rostock nach Arten und Produktbereichen 2012

Quelle: Statistisches Amt Mecklenburg-Vorpommern

Art der Auszahlungen und Einzahlungen	Zahlungen insgesamt		Davon nach Produktbereichen			
			Innere Verwaltung	Sicherheit und Ordnung	Schulträgeraufgaben	Kultur und Wissenschaft
			11	12	21-24	25-29
	1 000 EUR	EUR je Einwohner				
<b>Bereinigte Auszahlungen insgesamt</b>	<b>521 790</b>	<b>2 584,67</b>	<b>238,63</b>	<b>194,54</b>	<b>139,18</b>	<b>181,01</b>
<u>davon:</u>						
<b>Auszahlungen aus laufender Verwaltungstätigkeit</b>	<b>463 555</b>	<b>2 296,20</b>	<b>228,50</b>	<b>185,54</b>	<b>130,32</b>	<b>162,84</b>
<u>davon:</u>						
Personal- und Versorgungsauszahlungen	104 196	516,13	160,97	122,37	22,34	32,43
Auszahlungen für Sach- und Dienstleistungen	48 970	242,57	25,88	26,23	83,66	12,47
Sozialtransferleistungen und Leistungsbeteiligungen nach SGB II	206 954	1 025,14	-	-	-	-
Zinsauszahlungen	8 007	39,66	-	-	-	-
Sonstige laufende Auszahlungen	97 665	483,78	41,65	36,95	32,85	117,95
Abzüglich Zahlungen von gleicher Ebene	2 237	11,08	-	-	8,53	-
<b>Auszahlungen aus Investitionstätigkeit</b>	<b>58 235</b>	<b>288,46</b>	<b>10,13</b>	<b>9,00</b>	<b>8,86</b>	<b>18,17</b>
<u>davon:</u>						
Auszahlungen für den Erwerb von Sachanlagevermögen	52 151	258,33	7,09	3,67	8,86	17,97
<u>darunter:</u>						
Auszahlungen für Baumaßnahmen	15 852	78,52	2,05	0,23	-	-
Tilgung von Krediten bei Verwaltungen	3 849	19,06	-	-	-	-
Sonstige Auszahlungen aus Investitionstätigkeit	2 235	11,07	3,04	5,32	-	0,20
Abzüglich Zahlungen von gleicher Ebene	-	-	-	-	-	-
<b>Bereinigte Einzahlungen insgesamt</b>	<b>525 457</b>	<b>2 602,83</b>	<b>257,24</b>	<b>89,56</b>	<b>5,16</b>	<b>67,50</b>
<u>davon:</u>						
<b>Einzahlungen aus laufender Verwaltungstätigkeit</b>	<b>464 411</b>	<b>2 300,44</b>	<b>215,66</b>	<b>85,34</b>	<b>2,68</b>	<b>67,26</b>
<u>davon:</u>						
Steuern (netto)	134 993	668,68	-	-	-	-
<u>darunter:</u>						
Gemeindeanteil an der Einkommensteuer	40 823	202,22	-	-	-	-
Gewerbesteuer (netto)	60 621	300,28	-	-	-	-
Grundsteuer	20 820	103,13	-	-	-	-
Schlüsselzuweisungen vom Land	61 416	304,22	-	-	-	-
Bedarfs- u. sonstige allgemeine Zuweisungen vom Land	65 971	326,78	-	-	-	-
Zuweisungen u. Zuschüsse für laufende Zwecke v. Land	67 990	336,78	167,30	0,82	0,02	48,45
Zuweisungen u. Zuschüsse für laufende Zwecke v. Bund	28 342	140,39	20,53	-	0,33	0,06
Öffentlich-rechtliche Leistungsentgelte	39 624	196,28	0,30	66,06	-	0,01
Sonstige laufende Einzahlungen	68 311	338,38	27,52	18,46	10,87	18,73
Abzüglich Zahlungen von gleicher Ebene	2 237	11,08	-	-	8,53	-
<b>Einzahlungen aus Investitionstätigkeit</b>	<b>61 046</b>	<b>302,39</b>	<b>41,59</b>	<b>4,22</b>	<b>2,47</b>	<b>0,24</b>
<u>davon:</u>						
Investitionszuweisungen vom Land	43 347	214,72	-	4,14	-	0,20
Kreditaufnahme für Investitionen bei Verwaltungen	2 730	13,52	-	-	-	-
Sonstige Einzahlungen aus Investitionstätigkeit	14 969	74,15	41,59	0,08	2,47	0,04
Abzüglich Zahlungen von gleicher Ebene	-	-	-	-	-	-
<b>Finanzierungssaldo</b>	<b>3 667</b>	<b>18,16</b>	<b>18,61</b>	<b>- 104,98</b>	<b>- 134,03</b>	<b>- 113,52</b>
<b>Mehrauszahlungen/Mehreinzahlungen aus Verwaltungstätigkeit</b>	<b>856</b>	<b>4,24</b>	<b>- 12,84</b>	<b>- 100,21</b>	<b>- 127,64</b>	<b>- 95,59</b>
Kreditaufnahmen für Investitionen am Kreditmarkt	9 340	46,27	-	-	-	-
Tilgung von Krediten für Investitionen am Kreditmarkt	17 127	84,84	-	-	-	-

Fortsetzung der Tabelle 1102

Art der Auszahlungen und Einzahlungen	Davon nach Produktbereichen						
	Soziales und Jugend	davon		Gesundheit und Sport	Räumliche Planung und Entwicklung; Bauen u. Wohnen; Verkehrsflächen und -anlagen, ÖPNV	Ver-/Entsorgung; Natur-/Landwirtschaftspflege; Umweltschutz; Wirtschaft und Tourismus	Zentrale Finanzleistungen
		Soziale Hilfen	Kinder-, Jugend- und Familienhilfe				
3	31-35	36	4	51,52,54	53,55-57	6	
EUR je Einwohner							
<b>Bereinigte Auszahlungen insgesamt</b>	<b>1 143,53</b>	<b>740,15</b>	<b>403,38</b>	<b>89,98</b>	<b>328,67</b>	<b>204,89</b>	<b>64,23</b>
<u>davon:</u>							
<b>Auszahlungen aus laufender Verwaltungstätigkeit</b>	<b>1 138,45</b>	<b>739,91</b>	<b>398,54</b>	<b>88,80</b>	<b>143,65</b>	<b>174,07</b>	<b>44,03</b>
<u>davon:</u>							
Personal- und Versorgungsauszahlungen	45,08	23,58	21,49	30,08	57,28	45,59	-
Auszahlungen für Sach- und Dienstleistungen	4,62	3,01	1,61	33,12	42,18	14,42	-
Sozialtransferleistungen und Leistungsbeteiligungen nach SGB II	1 025,14	683,19	341,95	-	-	-	-
Zinsauszahlungen	-	-	-	-	-	-	39,66
Sonstige laufende Auszahlungen	66,16	30,61	35,55	25,60	44,20	114,06	4,36
Abzüglich Zahlungen von gleicher Ebene	2,55	0,48	2,06	-	-	-	-
<b>Auszahlungen aus Investitionstätigkeit</b>	<b>5,09</b>	<b>0,24</b>	<b>4,84</b>	<b>1,18</b>	<b>185,02</b>	<b>30,82</b>	<b>20,20</b>
<u>davon:</u>							
Auszahlungen für den Erwerb von Sachanlagevermögen	4,76	-	4,76	1,04	184,36	30,57	-
<u>darunter:</u>							
Auszahlungen für Baumaßnahmen	-	-	-	0,08	57,11	19,04	-
Tilgung von Krediten bei Verwaltungen	-	-	-	-	-	-	19,06
Sonstige Auszahlungen aus Investitionstätigkeit	0,33	0,24	0,08	0,14	0,65	0,25	1,14
Abzüglich Zahlungen von gleicher Ebene	-	-	-	-	-	-	-
<b>Bereinigte Einzahlungen insgesamt</b>	<b>298,09</b>	<b>191,71</b>	<b>106,38</b>	<b>14,79</b>	<b>285,36</b>	<b>175,90</b>	<b>1 409,24</b>
<u>davon:</u>							
<b>Einzahlungen aus laufender Verwaltungstätigkeit</b>	<b>293,36</b>	<b>191,71</b>	<b>101,65</b>	<b>14,47</b>	<b>142,53</b>	<b>156,20</b>	<b>1 322,95</b>
<u>davon:</u>							
Steuern (netto)	-	-	-	-	-	-	668,68
<u>darunter:</u>							
Gemeindeanteil an der Einkommensteuer	-	-	-	-	-	-	202,22
Gewerbesteuer (netto)	-	-	-	-	-	-	300,28
Grundsteuer	-	-	-	-	-	-	103,13
Schlüsselzuweisungen vom Land	-	-	-	-	-	-	304,22
Bedarfs- u. sonstige allgemeine Zuweisungen vom Land	-	-	-	-	-	-	326,78
Zuweisungen u. Zuschüsse für laufende Zwecke v. Land	95,55	1,10	94,45	1,65	22,25	0,75	-
Zuweisungen u. Zuschüsse für laufende Zwecke v. Bund	118,75	118,75	-	0,32	-	0,40	-
Öffentlich-rechtliche Leistungsentgelte	0,01	0,01	-	1,52	37,79	90,59	-
Sonstige laufende Einzahlungen	81,61	72,34	9,27	10,99	82,48	64,46	23,26
Abzüglich Zahlungen von gleicher Ebene	2,55	0,48	2,06	-	-	-	-
<b>Einzahlungen aus Investitionstätigkeit</b>	<b>4,73</b>	<b>-</b>	<b>4,73</b>	<b>0,32</b>	<b>142,83</b>	<b>19,70</b>	<b>86,29</b>
<u>davon:</u>							
Investitionszuweisungen vom Land	4,73	-	4,73	0,32	121,30	12,41	71,62
Kreditaufnahme für Investitionen bei Verwaltungen	-	-	-	-	-	-	13,52
Sonstige Einzahlungen aus Investitionstätigkeit	-	-	-	-	21,53	7,29	1,14
Abzüglich Zahlungen von gleicher Ebene	-	-	-	-	-	-	-
<b>Finanzierungssaldo</b>	<b>- 845,45</b>	<b>- 548,44</b>	<b>- 297,01</b>	<b>- 75,19</b>	<b>- 43,31</b>	<b>- 28,99</b>	<b>1 345,01</b>
<b>Mehrauszahlungen/Mehreinzahlungen aus Verwaltungstätigkeit</b>	<b>- 845,09</b>	<b>- 548,20</b>	<b>- 296,89</b>	<b>- 74,32</b>	<b>- 1,13</b>	<b>- 17,88</b>	<b>1 278,92</b>
Kreditaufnahmen für Investitionen am Kreditmarkt	-	-	-	-	-	-	46,27
Tilgung von Krediten für Investitionen am Kreditmarkt	-	-	-	-	-	-	84,84

## 1103 Realsteuervergleich 1992 bis 2013

Quelle: Statistisches Amt Mecklenburg-Vorpommern

Jahr	Realsteuer-Istaufkommen			Realsteuer-Grundbeträge			Gewogene Durchschnittsbesätze		
	Grundsteuer		Gewerbe- steuer	Grundsteuer		Gewerbe- steuer	Grundsteuer		Gewerbe- steuer
	A	B		A	B		A	B	
1 000 EUR						in %			
1992	72	6 727	6 694	36	2 102	1 913	200	320	350
1993	47	8 332	10 100	21	2 137	2 658	220	390	380
1994	43	8 689	24 145	19	2 228	6 191	220	390	390
1995	43	11 671	20 899	19	2 993	5 359	220	390	390
1996	50	14 426	25 358	22	3 699	6 502	220	390	390
1997	61	15 599	30 369	28	4 000	7 787	220	390	390
1998	55	14 046	41 154	22	3 426	10 038	250	410	410
1999	75	15 202	40 325	30	3 708	9 835	250	410	410
2000	56	16 784	56 599	22	4 093	13 805	250	410	410
2001	57	17 655	30 402	23	4 204	7 238	250	420	420
2002	56	16 890	31 663	22	4 021	7 539	250	420	420
2003	40	18 486	23 624	16	4 401	5 625	250	420	420
2004	59	18 247	33 920	23	4 345	8 076	250	420	420
2005	68	18 114	36 403	27	4 313	8 667	250	420	420
2006	59	18 433	50 761	23	4 189	11 537	250	440	440
2007	58	18 823	43 046	23	4 278	9 783	250	440	440
2008	71	20 039	60 494	24	4 453	13 443	300	450	450
2009	68	19 991	64 474	23	4 442	14 328	300	450	450
2010	75	20 190	60 535	25	4 487	13 452	300	450	450
2011	75	20 467	62 017	25	4 548	13 782	300	450	450
2012	73	20 746	65 650	24	4 610	14 589	300	450	450
<b>2013</b>	<b>71</b>	<b>22 488</b>	<b>74 969</b>	<b>24</b>	<b>4 685</b>	16 122	<b>300</b>	<b>480</b>	<b>465</b>

Jahr	Realsteueraufbringungskraft		Gemeindeanteil an der		Gewerbe- steuerumlage	Steuereinnahmekraft	
	1 000 EUR	EUR je Einw. <sup>1</sup>	Einkommen- steuer	Umsatzsteuer		1 000 EUR	EUR je Einw. <sup>1</sup>
1992	12 186	50	20 861	.	.	33 047	136
1993	15 490	65	24 633	.	732	39 391	164
1994	27 225	115	28 183	.	2 368	53 041	225
1995	27 037	117	35 147	.	2 034	60 149	260
1996	33 817	151	21 361	.	2 471	52 707	235
1997	38 456	176	24 712	.	0	63 169	288
1998	44 186	210	25 806	7 578	698	76 873	365
1999	44 210	215	25 312	7 957	4 426	73 053	355
2000	60 477	299	24 328	8 247	6 212	93 380	462
2001	37 924	190	21 480	8 134	3 909	70 472	352
2002	37 532	189	19 730	8 091	4 976	67 925	342
2003	32 187	162	18 872	8 019	4 387	61 953	312
2004	39 855	202	17 999	8 044	3 715	68 583	347
2005	41 643	209	19 281	8 179	3 814	72 445	364
2006	51 617	259	21 266	8 588	4 384	82 878	416
2007	46 906	235	27 970	9 591	3 718	87 603	439
2008	61 383	306	34 506	9 911	4 033	109 003	544
2009	65 260	326	32 314	9 467	4 585	109 806	548
2010	63 050	313	33 332	9 630	4 708	109 579	543
2011	64 669	319	36 974	10 165	4 824	114 990	567
2012	69 301	343	41 525	10 249	5 106	124 786	618
<b>2013</b>	<b>76 654</b>	<b>378</b>	<b>45 575</b>	<b>10 365</b>	<b>5 643</b>	<b>135 916</b>	<b>671</b>

<sup>1</sup> nach dem Bevölkerungsstand vom 30. Juni

## 1104 Schuldenstand des öffentlichen Haushaltes der Hansestadt Rostock 1992 bis 2009

Quelle: Statistisches Amt Mecklenburg-Vorpommern

Jahr	Einwohner 30. Juni Personen	Schuldenstand - 31. Dezember		Jahr	Einwohner 30. Juni Personen	Schuldenstand - 31. Dezember	
		1 000 EUR	EUR je Einwohner			1 000 EUR	EUR je Einwohner
1992	243 280	75 561	311	2001	200 013	171 094	855
1993	239 663	85 854	358	2002	198 605	227 340	1 145
1994	236 112	96 762	410	2003	198 284	221 512	1 117
1995	231 265	109 470	473	2004	197 754	219 298	1 109
1996	223 998	114 954	513	2005	199 108	214 351	1 077
1997	219 111	124 548	568	2006	199 097	212 616	1 068
1998	210 585	123 538	587	2007	199 751	208 956	1 046
1999	205 867	139 540	678	2008	200 465	202 916	1 012
2000	202 025	155 855	771	2009	200 333	196 666	982



## 1105 Schuldenstand des öffentlichen Haushaltes der Hansestadt Rostock 2010 bis 2013

Quelle: Statistisches Amt Mecklenburg-Vorpommern

Jahr	Einwohner 30. Juni	Schuldenstand am 31.12. insgesamt		Davon			
				Schulden des Kernhaushaltes		Schulden der Eigenbetriebe	
	Personen	1 000 EUR	EUR je Einwohner	1 000 EUR	EUR je Einwohner	1 000 EUR	EUR je Einwohner
2010	201 646	376 805	1 868	354 668	1 758	22 137	109
2011	200 244	384 490	1 920	313 035	1 563	71 455	357
2012	201 879	395 212	1 958	310 666	1 539	84 546	419
<b>2013</b>	<b>202 528</b>	<b>379 591</b>	<b>1 874</b>	<b>285 932</b>	<b>1 412</b>	<b>93 659</b>	<b>462</b>

## 1106 Unbeschränkt Lohn- und Einkommensteuerpflichtige mit positiven Einkommen 1992 bis 2010

Quelle: Statistisches Amt Mecklenburg-Vorpommern

Merkmal	ME	1992	1995	1998	2001	2004	2007	2010
Lohn- und Einkommensteuerpflichtige	Anzahl	58 798	65 082	63 040	61 598	74 740	88 430	<b>88 755</b>
Summe der positiven Einkünfte insgesamt	Mio. EUR	1 321	1 734	1 742	1 680	1 809	2 104	<b>2 234</b>
<u>darunter:</u>								
aus Gewerbebetrieben	Mio. EUR	57	70	178	85	96	126	<b>143</b>
aus selbständiger Arbeit	Mio. EUR	48	71	82	90	97	124	<b>139</b>
aus nicht selbständiger Arbeit	Mio. EUR	1 199	1 562	1 438	1 446	1 562	1 740	<b>1 824</b>
Summe der negativen Einkünfte insgesamt	Mio. EUR	-12	-36	-47	-38	-29	-18	<b>-15</b>
<u>darunter:</u>								
aus Vermietung/Verpachtung	Mio. EUR	-7	-28	-36	-25	-16	-12	<b>-9</b>
Summe der Einkünfte	Mio. EUR	1 309	1 697	1 695	1 646	1 780	2 085	<b>2 219</b>
Gesamtbetrag der Einkünfte	Mio. EUR	1 308	1 697	1 694	1 644	1 775	2 079	<b>2 211</b>
Gesamtbetrag der Einkünfte je Steuerpflichtigen	EUR	22 253	26 069	26 874	26 697	23 746	23 505	<b>24 909</b>
Einkommen	Mio. EUR	1 105	1 423	1 425	1 409	1 527	1 861	<b>1 896</b>
Zu versteuerndes Einkommen	Mio. EUR	956	1 303	1 402	1 376	1 494	1 832	<b>1 863</b>
Festgesetzte Einkommensteuer/ Jahreslohnsteuer	Mio. EUR	167	252	297	253	270	312	<b>323</b>

## 1107 Unbeschränkt Lohn- und Einkommensteuerpflichtige mit positiven Ein- kommen nach Größenklassen des Gesamtbetrages der Einkünfte 2010

Quelle: Statistisches Amt Mecklenburg-Vorpommern

Größenklassen des Gesamt- betrages der Einkünfte von ... bis unter ... EUR	Steuerpflichtige	Gesamtbetrag der Einkünfte	Festgesetzte Einkommensteuer/ Jahreslohnsteuer
	Anzahl	1 000 EUR	
0	4 852	-	11
1 - 5 000	14 817	31 911	393
5 000 - 10 000	8 951	67 625	1 107
10 000 - 15 000	11 497	143 676	4 340
15 000 - 20 000	9 744	169 936	10 858
20 000 - 25 000	7 627	170 438	14 889
25 000 - 30 000	6 396	175 315	19 030
30 000 - 35 000	5 159	167 214	20 796
35 000 - 50 000	9 166	380 486	54 392
50 000 - 125 000	9 471	671 661	126 710
125 000 - 250 000	853	139 817	38 980
250 000 - 500 000	170	54 839	18 651
500 000 und mehr	52	37 858	12 756
<b>Insgesamt</b>	<b>88 755</b>	<b>2 210 777</b>	<b>322 912</b>

## 1108 Personal des Landes nach Dienstverhältnissen 1992 bis 2013

Quelle: Statistisches Amt Mecklenburg-Vorpommern

Stand 30. Juni	Beschäftigte		Davon						Vollzeitäquivalente	
			Vollzeitbeschäftigte			Teilzeitbeschäftigte				
	ins- gesamt	je 1 000 Einwoh- ner <sup>1</sup>	ins- gesamt	davon		ins- gesamt	davon		ins- gesamt	je 1 000 Einwoh- ner <sup>1</sup>
				Beamte/ Richter	Arbeit- nehmer		Beamte/ Richter	Arbeit- nehmer		
Personen										
1992	13 026	54	11 990	997	10 993	1 036	2	1 034	.	.
1993	11 784	49	10 438	1 551	8 887	1 346	5	1 341	.	.
1994	11 808	50	10 302	1 896	8 406	1 506	9	1 497	.	.
1995	11 730	51	10 248	2 275	7 973	1 482	17	1 465	.	.
1996	11 822	53	10 397	2 471	7 926	1 425	23	1 402	.	.
1997	11 586	53	10 169	2 577	7 592	1 417	32	1 385	.	.
1998	12 091	57	10 474	2 783	7 691	1 617	43	1 574	.	.
1999	11 725	57	10 218	2 773	7 445	1 507	67	1 440	.	.
2000	11 712	58	10 117	2 824	7 293	1 595	75	1 520	.	.
2001	11 820	59	9 942	2 808	7 134	1 878	86	1 792	.	.
2002	11 747	59	9 738	2 697	7 041	2 009	153	1 856	11 077	56
2003	11 554	58	9 354	2 634	6 720	2 200	170	2 030	10 807	55
2004	11 427	58	8 961	2 487	6 474	2 466	176	2 290	10 590	54
2005	11 016	55	8 195	2 586	5 609	2 821	198	2 623	9 927	50
2006	8 065	41	5 667	2 066	3 601	2 398	245	2 153	7 140	36
2007	8 061	40	5 558	2 047	3 511	2 503	283	2 220	7 071	35
2008	7 579	38	5 169	1 944	3 225	2 410	294	2 116	6 647	33
2009	7 517	37	5 124	1 919	3 205	2 393	302	2 091	6 517	33
2010	7 466	37	4 972	1 868	3 104	2 494	358	2 136	6 537	33
2011	7 911	39	5 380	1 957	3 423	2 531	390	2 141	6 954	34
2012	6 944	34	4 728	1 972	2 756	2 216	377	1 839	6 158	30
<b>2013</b>	<b>6 967</b>	<b>34</b>	<b>4 941</b>	<b>2 035</b>	<b>2 906</b>	<b>2 026</b>	<b>355</b>	<b>1 671</b>	<b>6 256</b>	<b>31</b>

<sup>1</sup> nach dem Bevölkerungsstand vom 30. Juni

## 1109 Personal der Hansestadt Rostock nach Dienstverhältnissen 1992 bis 2013

Quelle: Statistisches Amt Mecklenburg-Vorpommern

Stand 30. Juni	Beschäftigte		Davon					Vollzeitäquivalente	
			Vollzeitbeschäftigte			Teilzeitbeschäftigte			
	ins- gesamt	je 1 000 Einwoh- ner <sup>1</sup>	ins- gesamt	davon		ins- gesamt	darunter	ins- gesamt	je 1 000 Einwoh- ner <sup>1</sup>
				Beamte	Arbeit- nehmer		Arbeit- nehmer		
Personen									
1992	8 079	33	7 023	10	7 013	1 056	1 056	.	.
1993	6 519	27	5 672	251	5 421	847	847	.	.
1994	4 906	21	4 213	335	3 878	693	693	.	.
1995	4 926	21	4 213	405	3 808	713	713	.	.
1996	4 988	22	4 397	456	3 941	591	590	.	.
1997	4 596	21	3 937	467	3 470	659	659	.	.
1998 <sup>2</sup>	4 225	20	3 535	462	3 073	690	689	.	.
1999	4 111	20	3 450	467	2 983	661	661	.	.
2000	4 107	20	3 352	473	2 879	755	754	.	.
2001	4 062	20	3 298	475	2 823	764	760	.	.
2002	3 978	20	3 287	476	2 811	691	687	3 779	19
2003	4 074	21	3 412	473	2 939	662	657	3 873	20
2004	3 921	20	3 315	472	2 843	606	598	3 701	19
2005	3 923	20	3 358	472	2 886	565	553	3 712	19
2006	3 866	19	3 308	476	2 832	558	544	3 690	19
2007	3 741	19	3 234	452	2 782	507	494	3 527	18
2008	3 634	18	3 138	458	2 680	496	.	.	.
2009	3 513	18	3 028	445	2 583	485	.	.	.
2010	3 200	16	2 681	432	2 249	519	486	3 018	15
2011	3 323	16	2 788	444	2 344	535	507	3 145	16
2012	3 375	17	2 815	453	2 362	560	534	3 197	16
<b>2013</b>	<b>3 473</b>	<b>17</b>	<b>2 893</b>	<b>468</b>	<b>2 425</b>	<b>580</b>	<b>556</b>	<b>3 298</b>	<b>16</b>

<sup>1</sup> nach dem Bevölkerungsstand vom 30. Juni <sup>2</sup> die Angaben am 30. Juni 1998 sind ohne Personal des Volkstheaters

# 1110 Personal der Hansestadt Rostock nach Beschäftigungsbereichen und Dienstverhältnissen 1992 bis 2013

Quelle: Statistisches Amt Mecklenburg-Vorpommern

Stand 30. Juni	Beschäftigte insgesamt <sup>1</sup>	Davon				Teilzeitbeschäftigte
		Vollzeitbeschäftigte			Personen	
		insgesamt	davon			
			Beamte	Arbeitnehmer		
<b><u>Verwaltung</u></b>						
1992	7 106	6 112	10	6 102	968	
1995	3 880	3 375	396	2 979	505	
2000	3 274	2 710	473	2 237	564	
2001	3 220	2 644	475	2 169	576	
2002	3 129	2 621	476	2 145	508	
2003	3 223 <sup>2</sup>	2 747	473	2 274	476	
2004	3 057	2 628	474	2 154	429	
2005	2 898	2 526	472	2 054	372	
2006	2 842	2 478	476	2 002	364	
2007	2 699	2 396	452	1 944	303	
2008	2 577	2 273	458	1 815	304	
2009	2 497	2 190	445	1 745	307	
2010	2 146	1 822	432	1 390	324	
2011	2 158	1 864	444	1 420	294	
2012	2 174	1 876	453	1 423	298	
<b>2013</b>	<b>2 252</b>	<b>1 944</b>	<b>468</b>	<b>1 476</b>	<b>308</b>	
<b><u>Rechtlich unselbständige Einrichtungen und Unternehmen</u></b>						
1994	5	5	-	5	-	
1995	5	5	-	5	-	
2000	77	69	-	69	8	
2001	77	69	-	69	8	
2002	85	71	-	71	14	
2003	84	68	-	68	16	
2004	86	66	-	66	20	
2005	96	77	-	77	19	
2006	102	91	-	91	11	
2007	100	82	-	82	18	
2008	94	82	-	82	12	
2009	98	88	-	88	10	
2010	96	85	-	85	11	
2011	112	100	-	100	12	
2012	114	101	-	101	13	
<b>2013</b>	<b>110</b>	<b>98</b>	<b>-</b>	<b>98</b>	<b>12</b>	
<b><u>Krankenhäuser mit kaufmännischem Rechnungswesen</u></b>						
1992	999	911	-	911	88	
1995	869	667	-	667	202	
2000	756	573	-	573	183	
2001	759	579	-	579	180	
2002	759	591	-	591	168	
2003	755	587	-	587	168	
2004	769	614	-	614	155	
2005	929	755	-	755	174	
2006	918	737	-	737	181	
2007	932	749	-	749	183	
2008	963	783	-	783	180	
2009	918	750	-	750	168	
2010	958	774	-	774	184	
2011	1 053	824	-	824	229	
2012	1 087	838	-	838	249	
<b>2013</b>	<b>1 111</b>	<b>851</b>	<b>-</b>	<b>851</b>	<b>260</b>	

<sup>1</sup> einschließlich Azubi und ABM; ohne geringfügig Beschäftigte

<sup>2</sup> 2003 werden erstmalig 229 Künstler des Volkstheaters mit ausgewiesen, weil sie im Stellenplan enthalten sind

# 1111 Personal der Stadtverwaltung der Hansestadt Rostock 1992 bis 2014 <sup>1</sup>

Quelle: Hansestadt Rostock, Hauptamt

Stand 30. Juni	Personal insgesamt	Davon	
		männlich	weiblich
Personen			
1992	7 106	1 740	5 366
1993	5 543	1 621	3 922
1994	4 037	1 370	2 667
1995	3 880	1 385	2 495
1996	3 864	1 406	2 458
1997	3 648	1 362	2 286
1998	3 416	1 310	2 106
1999	3 345	1 276	2 069
2000	3 301	1 263	2 038
2001	3 205	1 221	1 984
2002	3 090	1 207	1 883
2003	3 072	1 196	1 876
2004	2 953	1 149	1 804
2005	2 827	1 096	1 731
2006	2 746	1 062	1 684
2007	2 650	1 031	1 619
2008	2 534	989	1 545
2009	2 446	960	1 486
2010 <sup>2</sup>	2 127	792	1 335
2011 <sup>2</sup>	2 126	812	1 314
2012 <sup>2</sup>	2 133	812	1 321
2013 <sup>2</sup>	2 206	854	1 352
<b>2014 <sup>2</sup></b>	<b>2 231</b>	<b>860</b>	<b>1 371</b>

<sup>1</sup> Die Auswertung erfolgt nach Stellenplan, d. h. ohne Azubi, ABM und geringfügig Beschäftigte.

<sup>2</sup> ohne Volkstheater - 2010 wurde die VOLKSTHEATER ROSTOCK GmbH gegründet

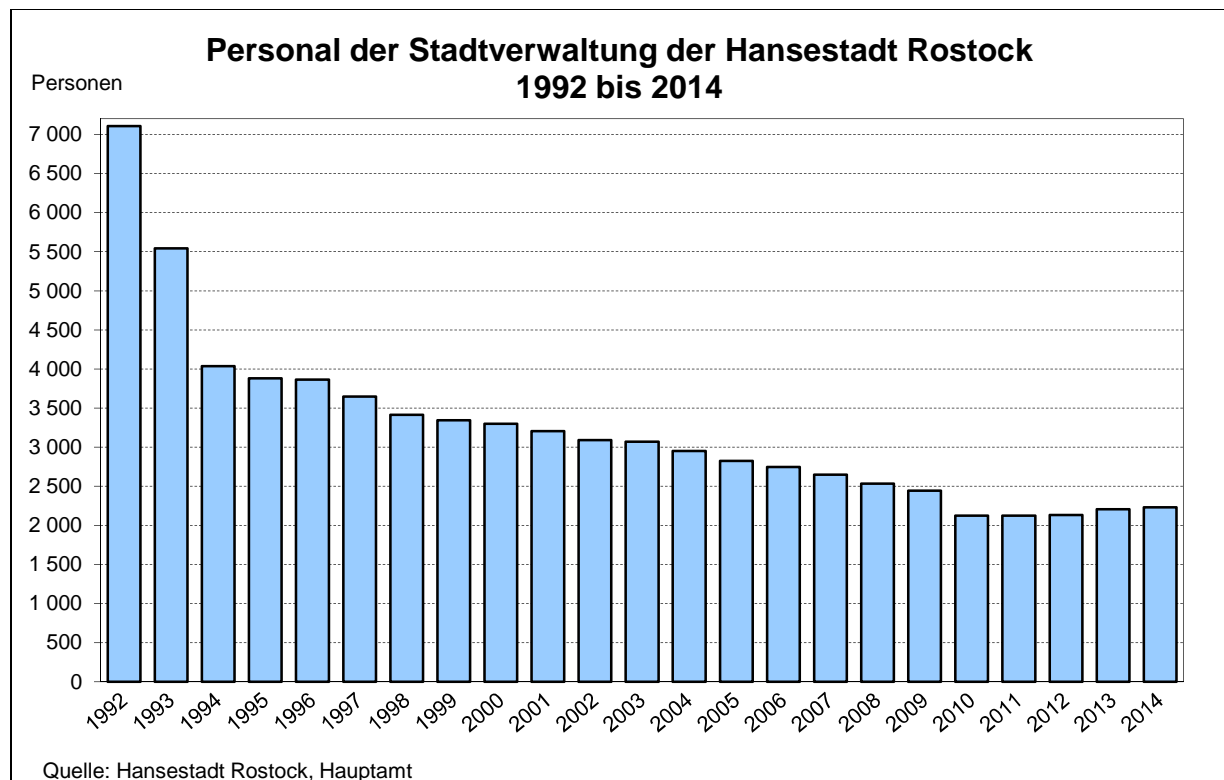

Hinweis: ab 2010 ohne Volkstheater - 2010 wurde die VOLKSTHEATER ROSTOCK GmbH gegründet

# 1112 Entwicklung der Altersstruktur des Personals der Hansestadt Rostock 2000 bis 2014 <sup>1</sup>

Quelle: Hansestadt Rostock, Hauptamt

Altersgruppen im Alter von ... bis unter ... Jahren	Personal am ...													
	31.12.2000		30.06.2004		30.06.2006		30.06.2008		30.06.2010 <sup>2</sup>		30.06.2013 <sup>2</sup>		30.06.2014 <sup>2</sup>	
	Perso- nen	Anteil in %	Per- sonen	Anteil in %	Per- sonen	Anteil in %	Per- sonen	Anteil in %	Per- sonen	Anteil in %	Per- sonen	Anteil in %	Per- sonen	Anteil in %
<b><u>Personal insgesamt</u></b>														
unter 26	76	2,3	59	2,0	67	2,4	42	1,7	34	1,6	45	2,0	<b>61</b>	<b>2,7</b>
26 bis unter 31	133	4,0	84	2,8	91	3,3	86	3,4	76	3,6	110	5,0	<b>107</b>	<b>4,8</b>
31 bis unter 36	341	10,3	165	5,6	124	4,5	98	3,9	89	4,2	172	7,8	<b>188</b>	<b>8,4</b>
36 bis unter 41	610	18,5	394	13,3	309	11,3	212	8,4	130	6,1	134	6,1	<b>166</b>	<b>7,4</b>
41 bis unter 46	549	16,6	608	20,6	570	20,8	452	17,8	294	13,8	220	10,0	<b>192</b>	<b>8,6</b>
46 bis unter 51	575	17,4	526	17,8	531	19,3	568	22,4	511	24,0	426	19,3	<b>379</b>	<b>17,0</b>
51 bis unter 56	405	12,3	518	17,5	521	19,0	497	19,6	459	21,6	481	21,8	<b>499</b>	<b>22,4</b>
56 bis unter 61	508	15,4	373	12,6	372	13,5	465	18,3	435	20,5	454	20,6	<b>445</b>	<b>20,0</b>
61 und älter	104	3,2	226	7,7	161	5,9	114	4,5	99	4,7	164	7,4	<b>194</b>	<b>8,7</b>
<b>Insgesamt</b>	<b>3 301</b>	<b>100</b>	<b>2 953</b>	<b>100</b>	<b>2 746</b>	<b>100</b>	<b>2 534</b>	<b>100</b>	<b>2 127</b>	<b>100</b>	<b>2 206</b>	<b>100</b>	<b>2 231</b>	<b>100</b>
<b><u>Personal männlich</u></b>														
unter 26	26	2,1	21	1,8	29	2,7	18	1,8	18	2,3	19	2,2	<b>27</b>	<b>3,1</b>
26 bis unter 31	53	4,2	33	2,9	43	4,0	41	4,1	30	3,8	48	5,6	<b>47</b>	<b>5,5</b>
31 bis unter 36	141	11,2	73	6,4	60	5,6	42	4,2	44	5,6	81	9,5	<b>82</b>	<b>9,5</b>
36 bis unter 41	224	17,7	152	13,2	131	12,3	91	9,2	53	6,7	73	8,6	<b>89</b>	<b>10,3</b>
41 bis unter 46	214	16,9	236	20,5	205	19,3	174	17,6	116	14,6	88	10,3	<b>84</b>	<b>9,8</b>
46 bis unter 51	179	14,2	190	16,5	209	19,7	226	22,9	176	22,2	156	18,3	<b>138</b>	<b>16,1</b>
51 bis unter 56	142	11,2	180	15,7	171	16,1	171	17,3	167	21,1	177	20,7	<b>180</b>	<b>20,9</b>
56 bis unter 61	210	16,6	144	12,5	133	12,5	167	16,9	135	17,0	142	16,6	<b>153</b>	<b>17,8</b>
61 und älter	74	5,9	120	10,4	81	7,6	59	6,0	53	6,7	70	8,2	<b>60</b>	<b>7,0</b>
<b>Insgesamt</b>	<b>1 263</b>	<b>100</b>	<b>1 149</b>	<b>100</b>	<b>1 062</b>	<b>100</b>	<b>989</b>	<b>100</b>	<b>792</b>	<b>100</b>	<b>854</b>	<b>100</b>	<b>860</b>	<b>100</b>
<b><u>Personal weiblich</u></b>														
unter 26	50	2,5	38	2,1	38	2,3	24	1,6	16	1,2	26	1,9	<b>34</b>	<b>2,5</b>
26 bis unter 31	80	3,9	51	2,8	48	2,9	45	2,9	46	3,4	62	4,6	<b>60</b>	<b>4,4</b>
31 bis unter 36	200	9,8	92	5,1	64	3,8	56	3,6	45	3,4	91	6,7	<b>106</b>	<b>7,7</b>
36 bis unter 41	386	18,9	242	13,4	178	10,6	121	7,8	77	5,8	61	4,5	<b>77</b>	<b>5,6</b>
41 bis unter 46	335	16,4	372	20,6	365	21,7	278	18,0	178	13,3	132	9,7	<b>108</b>	<b>7,9</b>
46 bis unter 51	396	19,4	336	18,6	322	19,1	342	22,1	335	25,1	270	20,0	<b>241</b>	<b>17,5</b>
51 bis unter 56	263	12,9	338	18,7	350	20,8	326	21,1	292	21,9	304	22,5	<b>319</b>	<b>23,3</b>
56 bis unter 61	298	14,6	229	12,7	239	14,2	298	19,3	300	22,5	312	23,1	<b>292</b>	<b>21,3</b>
61 und älter	30	1,5	106	5,9	80	4,8	55	3,6	46	3,4	94	7,0	<b>134</b>	<b>9,8</b>
<b>Insgesamt</b>	<b>2 038</b>	<b>100</b>	<b>1 804</b>	<b>100</b>	<b>1 684</b>	<b>100</b>	<b>1 545</b>	<b>100</b>	<b>1 335</b>	<b>100</b>	<b>1 352</b>	<b>100</b>	<b>1 371</b>	<b>100</b>

<sup>1</sup> Die Auswertung erfolgt nach Stellenplan, d. h. ohne Azubi, ABM und geringfügig Beschäftigte.

<sup>2</sup> ohne Volkstheater - 2010 wurde die VOLKSTHEATER ROSTOCK GmbH gegründet

# 1113 Personal der Stadtverwaltung der Hansestadt Rostock nach Stellenplan 2006 bis 2014 <sup>1</sup>

Quelle: Hansestadt Rostock, Hauptamt

Merkmal	30.06.2006			30.06.2008			30.06.2010 <sup>2</sup>			30.06.2014 <sup>2</sup>		
	Personal insgesamt	davon		Personal insgesamt	davon		Personal insgesamt	davon		Personal insgesamt	davon	
		Frauen	Männer		Frauen	Männer		Frauen	Männer		Frauen	Männer
Personen												
Personal insgesamt	2 746	1 684	1 062	2 534	1 545	989	2 127	1 335	792	<b>2 231</b>	1 371	860
<b><u>Nach Beschäftigungsumfang</u></b>												
Vollzeitbeschäftigte	2 416	1 408	1 008	2 230	1 295	935	1 799	1 064	735	<b>1 912</b>	1 091	821
Teilzeitbeschäftigte	330	276	54	304	250	54	328	271	57	<b>319</b>	280	39
<u>davon:</u>												
30 - 39 Stunden	152	147	5	146	141	5	145	139	6	<b>211</b>	197	14
< 30 Stunden	178	129	49	158	109	49	183	132	51	<b>108</b>	83	25
<b><u>Nach Dienstverhältnissen</u></b>												
Beamte	473	159	314	457	155	302	444	147	297	<b>453</b>	131	322
Tarifbeschäftigte	2 033	1 417	616	1 859	1 296	563	1 671	1 185	486	<b>1 778</b>	1 240	538
<u>davon nach Entgeltgruppen:</u>												
E 15	23	14	9	16	9	7	12	7	5	<b>18</b>	12	6
E 14	28	15	13	25	13	12	26	13	13	<b>27</b>	13	14
E 13	39	16	23	30	13	17	29	14	15	<b>34</b>	21	13
E 12	38	18	20	37	17	20	48	22	26	<b>53</b>	26	27
E 11	122	69	53	120	69	51	107	60	47	<b>145</b>	85	60
E 10	103	67	36	93	63	30	84	57	27	<b>98</b>	65	33
E 09	578	453	125	526	414	112	420	332	88	<b>403</b>	315	88
S 17	-	-	-	-	-	-	6	3	3	<b>5</b>	-	-
S 15	-	-	-	-	-	-	-	-	-	<b>.</b>	-	-
S 14	-	-	-	-	-	-	45	37	8	<b>47</b>	38	9
S 12	-	-	-	-	-	-	-	-	-	<b>17</b>	-	-
S 12a	-	-	-	-	-	-	3	3	-	<b>.</b>	-	-
S 11	-	-	-	-	-	-	-	-	-	<b>.</b>	-	-
S 11a	-	-	-	-	-	-	7	7	-	<b>5</b>	5	-
E 08	215	187	28	213	186	27	204	181	23	<b>264</b>	218	46
E 07	18	-	18	18	-	18	5	-	5	<b>5</b>	-	5
E 06	289	216	73	265	197	68	238	172	66	<b>207</b>	153	54
E 05	400	268	132	359	235	124	303	207	96	<b>302</b>	200	102
S 08	-	-	-	-	-	-	-	-	-	<b>.</b>	-	-
E 04	72	11	61	64	9	55	49	5	44	<b>44</b>	6	38
E 03	77	64	13	69	59	10	63	53	10	<b>78</b>	52	26
E 02a	31	19	12	24	12	12	21	11	10	<b>19</b>	7	12
S 04	-	-	-	-	-	-	-	-	-	<b>.</b>	-	-
Künstlertarif	224	103	121	204	89	115	-	-	-	<b>-</b>	-	-
Waldarbeitertarif	16	5	11	14	5	9	12	3	9	<b>-</b>	-	-

<sup>1</sup> Die Auswertung erfolgt nach Stellenplan, d. h. ohne Azubi, ABM und geringfügig Beschäftigte.

<sup>2</sup> ohne Volkstheater - 2010 wurde die VOLKSTHEATER ROSTOCK GmbH gegründet

## 1114 Auszubildende in der Stadtverwaltung der Hansestadt Rostock nach Ausbildungsjahren und Geschlecht 1997 bis 2014

Quelle: Hansestadt Rostock, Hauptamt

Jahr	Auszubildende insgesamt			Davon								
				1. Ausbildungsjahr			2. Ausbildungsjahr			3. Ausbildungsjahr		
	insgesamt	davon		insgesamt	davon		insgesamt	davon		insgesamt	davon	
		männlich	weiblich		männlich	weiblich		männlich	weiblich		männlich	weiblich
Personen												
31.12.1997	76	33	43	22	11	11	31	15	16	23	7	16
31.12.1998	63	28	35	25	14	11	17	6	11	21	8	13
31.12.1999	63	27	36	27	12	15	20	9	11	16	6	10
31.12.2000	79	40	39	30	19	11	27	12	15	22	9	13
31.12.2001	81	41	40	32	19	13	25	13	12	24	9	15
31.12.2002	79	43	36	22	11	11	30	18	12	27	14	13
30.06.2003	84	50	34	29	18	11	30	19	11	25	13	12
30.06.2004	88	59	29	38	28	10	27	17	10	23	14	9
30.06.2005	80	45	35	23	8	15	37	27	10	20	10	10
30.06.2006	67	38	29	21	12	9	23	9	14	23	17	6
30.06.2007	61	31	30	15	8	7	21	12	9	25	11	14
30.06.2008	43	24	19	14	8	6	15	8	7	14	8	6
30.06.2009	51	34	17	26	20	6	14	7	7	11	7	4
30.06.2010	53	36	17	18	10	8	26	21	5	9	5	4
30.06.2011	57	30	27	28	14	14	20	11	9	9	5	4
30.06.2012	71	40	31	28	19	9	29	16	13	14	5	9
30.06.2013	81	44	37	33	19	14	30	21	9	18	4	14
<b>30.06.2014</b>	<b>80</b>	<b>44</b>	<b>36</b>	<b>27</b>	<b>14</b>	<b>13</b>	<b>34</b>	<b>20</b>	<b>14</b>	<b>19</b>	<b>10</b>	<b>9</b>

## 1115 Auszubildende in der Stadtverwaltung der Hansestadt Rostock nach Berufsgruppen und Geschlecht 1997 bis 2014

Quelle: Hansestadt Rostock, Hauptamt

Merkmal	31.12.		30.06.						
	1997	2002	2004	2006	2008	2010	2012	2013	2014
	Personen								
Auszubildende insgesamt	76	79	88	67	43	53	71	81	<b>80</b>
<u>davon nach Berufsgruppen:</u>									
Diplomverwaltungswirt/-in	9	9	10	13	11	10	21	26	<b>22</b>
Verwaltungswirt/-in	-	-	-	5	4	-	.	-	-
Brandmeister/-inspektor-Anwärter/-in	12	8	23	-	.	18	20	18	<b>16</b>
Verwaltungsfachangestellte/-r	15	12	11	11	10	12	15	19	<b>25</b>
Kauffrau/-mann für Bürokommunikation	12	6	6	6	4	3	8	9	<b>7</b>
Assistent/-in an Bibliotheken	3	-	-	-	-	-	-	-	-
Fachangestellte/-r für Medien/Informationsdienste	.	6	6	4	-	-	.	3	<b>3</b>
Vermessungstechniker/-in	4	6	6	4	-	-	-	-	-
Fachangestellte/-r für Bäderbetriebe	4	6	4	3	-	-	-	-	-
Gärtner/-in	9	18	16	16	12	10	5	6	<b>7</b>
Straßenwärter/-in	6	6	6	.	-	-	-	-	-
Fachkraft für Veranstaltungstechnik	.	.	-	.	.	-	-	-	-
Lebensmittelkontrolleur	-	.	-	.	-	-	-	-	-
Auszubildende weiblich insgesamt	43	36	29	29	19	17	31	37	<b>36</b>
<u>darunter nach Berufsgruppen:</u>									
Diplomverwaltungswirtin	8	7	7	7	5	4	14	17	<b>14</b>
Verwaltungsfachangestellte	12	6	6	6	5	9	9	10	<b>12</b>
Kauffrau für Bürokommunikation	9	5	5	5	.	3	6	6	<b>6</b>
Fachangestellte für Medien/Informationsdienste	.	5	4	.	-	.	.	.	.
Fachangestellte für Bäderbetriebe	3	4	.	.	-	.	-	-	-
Gärtnerin	5	5	.	5	4	.	.	.	.





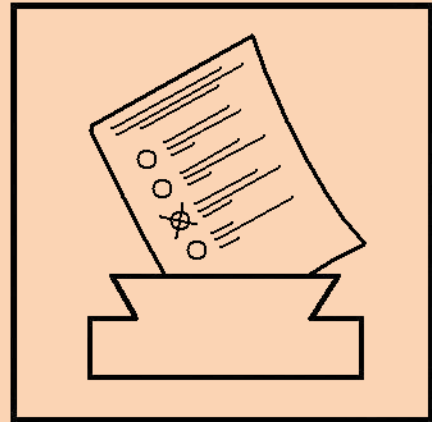

# **12**

## ***Wahlen***

## Vorbemerkungen

Die **Europawahl**, die in den Mitgliedstaaten der Europäischen Union in der Zeit vom 22. bis 25. Mai 2014 stattfand, war die achte Direktwahl der Abgeordneten des Europäischen Parlaments aus der Bundesrepublik Deutschland. Die Europawahl erfolgte nach den Grundsätzen der Verhältniswahl mit Listenvorschlägen. Jeder Wähler hatte eine Stimme.

Die **Wahl zum 18. Deutschen Bundestag** fand am 22. September 2013 nach den Grundsätzen einer mit der Personenwahl verbundenen Verhältniswahl statt. Es wurden die Abgeordneten des Bundestages für die Dauer von vier Jahren je zur Hälfte nach Kreiswahlvorschlägen (Direktmandate) und nach Landeswahlvorschlägen (Landeslisten) gewählt. Die Hansestadt Rostock bildete bei diesen Wahlen gemeinsam mit den amtsfreien Gemeinden Dummerdorf, Graal-Müritz und Sanitz und den Ämtern Carbak, Rostocker Heide, Schwaan, Tessin und Amt Warnow-West einen gemeinsamen Wahlkreis **14 Rostock – Landkreis Rostock II**. Im Jahrbuch werden aus Gründen der Vergleichbarkeit nur die Ergebnisse in der Hansestadt Rostock dargestellt.

Jeder Wähler hatte zwei Stimmen zu vergeben: die Erststimme für die Wahl eines Wahlkreisabgeordneten, die Zweitstimme für eine Landesliste. Ein Direktmandat im Bundestag erhielt der Bewerber, der im Wahlkreis die einfache Mehrheit der abgegebenen gültigen Erststimmen auf sich vereinigte. Bei der Verteilung der Bundestagssitze auf die Landeslisten wurden die Parteien berücksichtigt, die mindestens fünf Prozent der abgegebenen gültigen Zweitstimmen oder in mindestens drei Wahlkreisen ein Direktmandat errungen hatten.

Am 4. September 2011 fand die Wahl der 71 Abgeordneten des 6. **Landtages von Mecklenburg-Vorpommern** statt. Für eine Dauer von fünf Jahren wurden 36 Abgeordnete durch direkte Wahl in den Wahlkreisen, die übrigen durch Verhältniswahl aus den Landeslisten der politischen Parteien, gewählt. Es fanden nahezu die gleichen Grundsätze wie zur Bundestagswahl Anwendung. Die Hansestadt Rostock war in vier Wahlkreise eingeteilt.

Die wahlberechtigten Bürger der Hansestadt Rostock wählten am 25. Mai 2014 für die Dauer von fünf Jahren die 53 Mitglieder der **Bürgerschaft** nach dem System einer Kombination von Verhältniswahl mit Persönlichkeitselementen.

Hiernach hatte jeder Wähler drei Stimmen, die er

- beliebig auf mehrere Bewerber desselben Wahlvorschlages oder
- auf verschiedene Wahlvorschläge von Parteien, Wählergruppen und Einzelbewerber verteilen (panaschieren) oder
- auf einen einzigen Bewerber häufen (kumulieren)

konnte.

Um die 53 Mandate in der Bürgerschaft der Hansestadt Rostock bewarben sich in fünf Wahlbereichen drei Einzelbewerber und 187 Kandidaten aus 11 Parteien und Wählergruppen. Es wurden bei der Bürgerschaftswahl auch Parteien, Wählergruppen und Einzelbewerber berücksichtigt, die im Wahlgebiet weniger als fünf Prozent der gültigen Stimmen auf sich vereinigten.

2012 fand in der Hansestadt Rostock die dritte **Direktwahl des Oberbürgermeisters** statt. Der Wahltag war der 5. Februar 2012. Jeder Wähler hatte eine Stimme. Gewählt war der Bewerber, der mehr als die Hälfte der abgegebenen gültigen Stimmen erhalten hat. Da Herr Methling diese absolute Mehrheit erhielt, fanden keine Stichwahlen statt.

Alle in den Tabellen angegebenen Werte schließen die Briefwahlergebnisse mit ein.

<b>Tabellen</b>		<b>Seite</b>
1201	Wahl der Abgeordneten des Europäischen Parlaments aus der Bundesrepublik Deutschland 1994 bis 2014	347
1202	Wahlen zum Bundestag der Bundesrepublik Deutschland 1994 bis 2013	348
1203	Wahlen zum Landtag von Mecklenburg-Vorpommern 1994 bis 2011	349
1204	Bürgerschaftswahlen 1990 bis 2014	350
1205	Sitzverteilung in der Bürgerschaft nach Parteien/Wählergruppen	351
1206	Oberbürgermeisterwahl am 5. Februar 2012	352

### **Karten und Abbildungen**

Sitzverteilung in der Bürgerschaft der Hansestadt Rostock - Wahlperiode 2014 bis 2019 - Anzahl der gewählten Vertreter-	351
--	-----



## 1201 Wahl der Abgeordneten des Europäischen Parlaments aus der Bundesrepublik Deutschland 1994 bis 2014

Quelle: Hansestadt Rostock, Hauptamt, Kommunale Statistikstelle

Merkmal	Wahlergebnis									
	12. Juni 1994		13. Juni 1999		13. Juni 2004		7. Juni 2009		25. Mai 2014	
	Personen/ Anzahl	in %	Personen/ Anzahl	in %	Personen/ Anzahl	in %	Personen/ Anzahl	in %	Personen/ Anzahl	in %
Wahlberechtigte	180 963	x	164 766	x	163 105	x	169 654	x	<b>169 595</b>	<b>x</b>
Wähler/Wahlbeteiligung	103 083	57,0	64 061	38,9	58 360	35,8	73 343	43,2	<b>69 529</b>	<b>41,0</b>
<u>davon:</u>										
Ungültige Stimmen	4 147	4,0	1 529	2,4	2 061	3,5	1 775	2,4	<b>1 319</b>	<b>1,9</b>
Gültige Stimmen	98 936	96,0	62 532	97,6	56 299	96,5	71 568	97,6	<b>68 210</b>	<b>98,1</b>
<b><u>von den gültigen Stimmen entfallen auf:</u></b>										
CDU	20 442	20,7	19 986	32,0	15 896	28,2	16 029	22,4	<b>16 144</b>	<b>23,7</b>
DIE LINKE bzw. PDS	34 867	35,2	21 417	34,2	15 122	26,9	19 290	27,0	<b>16 524</b>	<b>24,2</b>
SPD	25 238	25,5	15 003	24,0	11 552	20,5	13 925	19,5	<b>15 527</b>	<b>22,8</b>
FDP	1 911	1,9	860	1,4	2 356	4,2	5 844	8,2	<b>1 278</b>	<b>1,9</b>
GRÜNE	7 856	7,9	2 353	3,8	5 284	9,4	6 922	9,7	<b>6 836</b>	<b>10,0</b>
FAMILIE	-	-	-	-	910	1,6	1 367	1,9	<b>941</b>	<b>1,4</b>
REP	1 960	2,0	410	0,7	390	0,7	728	1,0	<b>105</b>	<b>0,2</b>
Tierschutzpartei	-	-	354	0,6	765	1,4	787	1,1	<b>788</b>	<b>1,2</b>
PIRATEN	-	-	-	-	-	-	1 004	1,4	<b>1 357</b>	<b>2,0</b>
FREIE WÄHLER	-	-	-	-	-	-	383	0,5	<b>440</b>	<b>0,6</b>
Volksabstimmung	-	-	-	-	-	-	277	0,4	<b>334</b>	<b>0,5</b>
AUF	-	-	-	-	-	-	127	0,2	<b>140</b>	<b>0,2</b>
DKP	-	-	-	-	226	0,4	165	0,2	<b>198</b>	<b>0,3</b>
PBC	167	0,2	88	0,1	121	0,2	98	0,1	<b>65</b>	<b>0,1</b>
ÖDP	336	0,3	75	0,1	60	0,1	130	0,2	<b>144</b>	<b>0,2</b>
CM	81	0,1	34	0,1	34	0,1	47	0,1	<b>59</b>	<b>0,1</b>
PSG	-	-	-	-	130	0,2	87	0,1	<b>51</b>	<b>0,1</b>
BüSo	192	0,2	42	0,1	80	0,1	34	0,0	<b>30</b>	<b>0,0</b>
BP	86	0,1	-	-	-	-	30	0,0	<b>28</b>	<b>0,0</b>
AfD	-	-	-	-	-	-	-	-	<b>5 278</b>	<b>7,7</b>
PRO NRW	-	-	-	-	-	-	-	-	<b>39</b>	<b>0,1</b>
MLPD	-	-	-	-	-	-	-	-	<b>119</b>	<b>0,2</b>
NPD	205	0,2	348	0,6	619	1,1	-	-	<b>1 023</b>	<b>1,5</b>
Die PARTEI	-	-	-	-	-	-	-	-	<b>762</b>	<b>1,1</b>
DIE FRAUEN	-	-	211	0,3	503	0,9	415	0,6	-	-
AUFBRUCH	-	-	-	-	181	0,3	283	0,4	-	-
50Plus	-	-	-	-	-	-	284	0,4	-	-
DVU	-	-	-	-	-	-	622	0,9	-	-
DIE GRAUEN	-	-	-	-	-	-	756	1,1	-	-
DIE VIOLETTEN	-	-	-	-	-	-	199	0,3	-	-
EDE	-	-	-	-	-	-	99	0,1	-	-
FBI	-	-	-	-	-	-	112	0,2	-	-
FÜR VOLKSENTSCHEIDE	-	-	-	-	-	-	212	0,3	-	-
Newropeans	-	-	-	-	-	-	65	0,1	-	-
RRP	-	-	-	-	-	-	316	0,4	-	-
RENTNER	-	-	-	-	-	-	931	1,3	-	-
GRAUE	789	0,8	283	0,5	1 233	2,2	-	-	-	-
ZENTRUM	-	-	74	0,1	62	0,1	-	-	-	-
Deutschland	-	-	-	-	407	0,7	-	-	-	-
Unabhängige Kandidaten	-	-	-	-	246	0,4	-	-	-	-
DP	-	-	-	-	122	0,2	-	-	-	-
APD	762	0,8	375	0,6	-	-	-	-	-	-
NATURGESETZ	203	0,2	71	0,1	-	-	-	-	-	-
PASS	786	0,8	493	0,8	-	-	-	-	-	-
ASP	-	-	14	0,0	-	-	-	-	-	-
HP	-	-	41	0,1	-	-	-	-	-	-
DSU	176	0,2	-	-	-	-	-	-	-	-
BfB	1 273	1,3	-	-	-	-	-	-	-	-
BSA	26	0,0	-	-	-	-	-	-	-	-
LIGA	81	0,1	-	-	-	-	-	-	-	-
AUTONOMIE	111	0,1	-	-	-	-	-	-	-	-
FORUM	939	0,9	-	-	-	-	-	-	-	-
PEAD	79	0,1	-	-	-	-	-	-	-	-
STATT Partei	370	0,4	-	-	-	-	-	-	-	-

# 1202 Wahlen zum Bundestag der Bundesrepublik Deutschland 1994 bis 2013

Quelle: Hansestadt Rostock, Hauptamt, Kommunale Statistikstelle

Merkmal	Wahlergebnis (Hansestadt Rostock)											
	16. Oktober 1994		27. September 1998		22. September 2002		18. September 2005		27. September 2009		22. September 2013	
	Perso- nen	in %	Perso- nen	in %	Perso- nen	in %	Perso- nen	in %	Perso- nen	in %	Perso- nen	in %
Wahlberechtigte	178 485	x	167 365	x	161 960	x	165 436	x	169 637	x	169 982	x
Wähler bzw. Wahlbeteiligung	132 287	74,1	132 361	79,1	115 637	71,4	118 417	71,6	111 062	65,5	114 208	67,2
<b><u>Zweitstimmenergebnisse</u></b>												
	Anzahl	in %	Anzahl	in %	Anzahl	in %	Anzahl	in %	Anzahl	in %	Anzahl	in %
Ungültige Stimmen	1 758	1,3	2 791	2,1	2 081	1,8	1 628	1,4	1 622	1,5	1 391	1,2
Gültige Stimmen	130 529	98,7	129 570	97,9	113 556	98,2	116 789	98,6	109 440	98,5	112 817	98,8
<b><u>von den gültigen Stimmen entfielen auf:</u></b>												
CDU	36 049	27,6	27 523	21,2	24 444	21,5	25 110	21,5	28 246	25,8	39 839	35,3
DIE LINKE	39 079	29,9	36 994	28,6	20 682	18,2	28 220	24,2	34 497	31,5	27 979	24,8
SPD	43 228	33,1	51 362	39,6	55 109	48,5	46 571	39,9	20 210	18,5	22 326	19,8
FDP	3 371	2,6	2 555	2,0	5 259	4,6	6 109	5,2	9 906	9,1	2 144	1,9
GRÜNE	6 569	5,0	5 235	4,0	5 711	5,0	6 759	5,8	9 824	9,0	8 180	7,3
NPD	-	-	1 194	0,9	616	0,5	2 230	1,9	2 553	2,3	1 838	1,6
PIRATEN	-	-	-	-	-	-	-	-	3 781	3,5	3 049	2,7
MLPD	43	0,0	-	-	-	-	493	0,4	280	0,3	246	0,2
REP	1 095	0,8	412	0,3	160	0,1	-	-	143	0,1	92	0,1
AfD	-	-	-	-	-	-	-	-	-	-	6 157	5,5
pro Deutschland	-	-	-	-	-	-	-	-	-	-	172	0,2
FREIE WÄHLER	-	-	-	-	-	-	-	-	-	-	795	0,7
GRAUE	648	0,5	343	0,3	-	-	1 046	0,9	-	-	-	-
PBC	-	-	-	-	-	-	251	0,2	-	-	-	-
Schill	-	-	-	-	1 575	1,4	-	-	-	-	-	-
ödp	156	0,1	99	0,1	-	-	-	-	-	-	-	-
BFB - Die Offensive	-	-	124	0,1	-	-	-	-	-	-	-	-
CHANCE 2000	-	-	88	0,1	-	-	-	-	-	-	-	-
DVU	-	-	2 136	1,6	-	-	-	-	-	-	-	-
Pro DM	-	-	1 280	1,0	-	-	-	-	-	-	-	-
AB 2000	-	-	225	0,2	-	-	-	-	-	-	-	-
NATURGESETZ	291	0,2	-	-	-	-	-	-	-	-	-	-
<b><u>Erststimmenergebnisse</u></b> <sup>1</sup>												
Direktmandat (Wahlkreissieger)	Dr. Christine Lucyga (SPD)	33,2	Dr. Christine Lucyga (SPD)	36,8	Dr. Christine Lucyga (SPD)	45,2	Christian Kleimin- ger (SPD)	38,4	Steffen Bock- hahn (DIE LINKE)	33,0	Peter Stein (CDU)	31,9

<sup>1</sup> Prozentualer Anteil, der in der Hansestadt Rostock erzielt wurde

# 1203 Wahlen zum Landtag von Mecklenburg-Vorpommern 1994 bis 2011

Quelle: Hansestadt Rostock, Hauptamt, Kommunale Statistikstelle

Merkmal	Wahlergebnis									
	16. Oktober 1994		27. September 1998		22. September 2002		17. September 2006		4. September 2011	
	Personen/ Anzahl	in %	Personen/ Anzahl	in %	Personen/ Anzahl	in %	Personen/ Anzahl	in %	Personen/ Anzahl	in %
Wahlberechtigte	178 150	x	166 652	x	161 166	x	166 170	x	<b>169 786</b>	<b>x</b>
Wähler/Wahlbeteiligung	132 036	74,1	132 012	79,2	115 103	71,4	97 867	58,9	<b>87 576</b>	<b>51,6</b>
<b><u>Zweitstimmenergebnisse</u></b>										
Ungültige Stimmen	2 151	1,6	2 628	2,0	1 789	1,6	1 679	1,7	<b>1 809</b>	<b>2,1</b>
Gültige Stimmen	129 885	98,4	129 384	98,0	113 314	98,4	96 188	98,3	<b>85 767</b>	<b>97,9</b>
<b><u>von den gültigen Stimmen entfielen auf:</u></b>										
SPD	44 353	34,1	48 799	37,7	51 504	45,5	30 880	32,1	<b>28 980</b>	<b>33,8</b>
CDU	33 954	26,1	28 319	21,9	26 891	23,7	21 044	21,9	<b>13 965</b>	<b>16,3</b>
DIE LINKE <sup>1</sup>	37 855	29,1	39 139	30,3	21 605	19,1	19 714	20,5	<b>18 539</b>	<b>21,6</b>
FDP	3 821	2,9	1 776	1,4	4 627	4,1	9 272	9,6	<b>2 116</b>	<b>2,5</b>
NPD	307	0,2	1 379	1,1	601	0,5	4 893	5,1	<b>3 556</b>	<b>4,1</b>
GRÜNE	6 884	5,3	4 710	3,6	4 447	3,9	5 522	5,7	<b>12 252</b>	<b>14,3</b>
FAMILIE	-	-	-	-	-	-	921	1,0	<b>1 580</b>	<b>1,8</b>
PBC	102	0,1	101	0,1	141	0,1	182	0,2	<b>66</b>	<b>0,1</b>
AB	-	-	-	-	-	-	77	0,1	<b>175</b>	<b>0,2</b>
APD	-	-	-	-	-	-	109	0,1	<b>133</b>	<b>0,2</b>
AUF	-	-	-	-	-	-	-	-	<b>115</b>	<b>0,1</b>
REP	893	0,7	393	0,3	137	0,1	-	-	<b>82</b>	<b>0,1</b>
FREIE WÄHLER	-	-	-	-	-	-	-	-	<b>508</b>	<b>0,6</b>
ödp	-	-	-	-	-	-	-	-	<b>95</b>	<b>0,1</b>
Die PARTEI	-	-	-	-	-	-	-	-	<b>346</b>	<b>0,4</b>
PIRATEN	-	-	-	-	-	-	-	-	<b>3 259</b>	<b>3,8</b>
Offensive D	-	-	-	-	-	-	48	0,0	-	-
GRAUE	578	0,4	384	0,3	359	0,3	1 285	1,3	-	-
Deutschland	-	-	-	-	-	-	229	0,2	-	-
AGFG	-	-	-	-	-	-	158	0,2	-	-
WASG	-	-	-	-	-	-	747	0,8	-	-
Bündnis für M-V	-	-	-	-	-	-	1 107	1,2	-	-
BMV	-	-	-	-	216	0,2	-	-	-	-
SPASS	-	-	-	-	926	0,8	-	-	-	-
Schill	-	-	-	-	1 753	1,5	-	-	-	-
SLP	-	-	-	-	29	0,0	-	-	-	-
V.P.M.V.	-	-	-	-	78	0,1	-	-	-	-
BFB-Die Offensive	-	-	191	0,1	-	-	-	-	-	-
DVU	-	-	2 524	2,0	-	-	-	-	-	-
Pro DM	-	-	1 325	1,0	-	-	-	-	-	-
AB 2000	-	-	344	0,3	-	-	-	-	-	-
BUMV	275	0,2	-	-	-	-	-	-	-	-
NATURGESETZ	241	0,2	-	-	-	-	-	-	-	-
Norddeutsche Bauernpartei	47	0,0	-	-	-	-	-	-	-	-
PASS	575	0,4	-	-	-	-	-	-	-	-
<b><u>Erststimmenergebnisse - Direktkandidat (Wahlkreissieger)</u></b>										
Wahlkreis I	Dankert (SPD)	33,5	Dankert (SPD)	38,8	Dankert (SPD)	43,0	Dankert (SPD)	33,2	<b>Mucha (SPD)</b>	<b>34,4</b>
Wahlkreis II	Staszak (SPD)	35,3	Staszak (SPD)	41,5	Voland (SPD)	46,7	Prof. Dr. Methling (Die Linke.)	32,2	<b>Albrecht (SPD)</b>	<b>38,6</b>
Wahlkreis III	Baunach (SPD)	33,1	Baunach (SPD)	38,8	Baunach (SPD)	45,2	Baunach (SPD)	34,9	<b>Brodkorb (SPD)</b>	<b>41,5</b>
Wahlkreis IV	Dr. Reißmann (SPD)	34,1	Dr. Reißmann (SPD)	41,3	Schulte (SPD)	41,7	Schulte (SPD)	29,4	<b>Schulte (SPD)</b>	<b>31,5</b>

<sup>1</sup> Partei hatte Namensänderungen (PDS - Die Linke. - DIE LINKE)

## 1204 Bürgerschaftswahlen 1990 bis 2014

Quelle: Hansestadt Rostock, Hauptamt, Kommunale Statistikstelle

Merkmal	Wahlergebnis											
	6. Mai 1990		12. Juni 1994		13. Juni 1999		13. Juni 2004		7. Juni 2009		25. Mai 2014	
	Personen/ Anzahl	in %	Personen/ Anzahl	in %	Personen/ Anzahl	in %	Personen/ Anzahl	in %	Personen/ Anzahl	in %	Personen/ Anzahl	in %
Wahlberechtigte	187 678	x	180 369	x	169 674	x	167 632	x	171 343	x	<b>173 518</b>	<b>X</b>
Wähler/Wahlbeteiligung	127 979	68,2	102 273	56,7	65 357	38,5	59 767	35,7	74 042	43,2	<b>70 237</b>	<b>40,5</b>
<u>davon:</u>												
Ungültige Stimmen	13 897	3,6	11 188	3,7	5 787	3,0	5 072	2,9	4 414	2,0	<b>3 265</b>	<b>1,6</b>
Gültige Stimmen	370 040	96,4	295 631	96,4	190 284	97,0	170 606	97,1	214 380	98,0	<b>202 351</b>	<b>98,4</b>
<b><u>von den gültigen Stimmen entfielen auf:</u></b>												
CDU	84 637	22,9	53 987	18,3	53 269	28,0	41 326	24,2	37 327	17,4	<b>41 506</b>	<b>20,5</b>
DIE LINKE bzw. PDS	84 499	22,8	98 088	33,2	60 759	31,9	40 973	24,0	50 787	23,7	<b>53 427</b>	<b>26,4</b>
SPD	103 753	28,0	80 657	27,3	52 489	27,6	36 452	21,4	39 372	18,4	<b>34 306</b>	<b>17,0</b>
FDP	16 656	4,5	6 812	2,3	4 751	2,5	8 302	4,9	17 941	8,4	<b>5 052</b>	<b>2,5</b>
GRÜNE	-	-	-	-	-	-	-	-	21 449	10,0	<b>23 112</b>	<b>11,4</b>
NPD	-	-	-	-	-	-	-	-	6 493	3,0	<b>3 520</b>	<b>1,7</b>
AfD	-	-	-	-	-	-	-	-	-	-	<b>8 964</b>	<b>4,4</b>
AUFBRUCH 09	-	-	-	-	-	-	-	-	4 115	1,9	<b>3 039</b>	<b>1,5</b>
GRAUE	-	-	-	-	-	-	-	-	-	-	<b>1 550</b>	<b>0,8</b>
UFR	-	-	-	-	-	-	-	-	16 874	7,9	<b>16 372</b>	<b>8,1</b>
Rostocker Bund	-	-	-	-	-	-	9 355	5,5	10 259	4,8	<b>9 335</b>	<b>4,6</b>
Einzelbewerber Burmeister	-	-	-	-	-	-	-	-	302	0,1	<b>1 448</b>	<b>0,7</b>
Einzelbewerber Engelmann	-	-	-	-	-	-	-	-	269	0,1	<b>478</b>	<b>0,2</b>
Einzelbewerber Voß	-	-	-	-	-	-	-	-	-	-	<b>242</b>	<b>0,1</b>
AfR	-	-	-	-	-	-	3 748	2,2	1 681	0,8	-	-
APD	-	-	-	-	-	-	-	-	393	0,2	-	-
DIE GRAUEN	-	-	-	-	-	-	-	-	2 679	1,2	-	-
Haus und Grund Rostock	-	-	-	-	-	-	1 299	0,8	615	0,3	-	-
SAV	-	-	-	-	-	-	4 222	2,5	3 409	1,6	-	-
Einzelbewerber Hess	-	-	-	-	-	-	-	-	83	0,0	-	-
Einzelbewerber Soltwedel	-	-	-	-	-	-	-	-	194	0,1	-	-
Einzelbewerber v. Olszewski	-	-	-	-	-	-	-	-	138	0,1	-	-
GRAUE	-	-	-	-	-	-	1 865	1,1	-	-	-	-
Bündnis 90	38 103	10,3	31 516	10,7	11 187	5,9	18 030	10,6	-	-	-	-
Übrige <sup>1</sup>	42 392	11,5	24 571	8,3	7 829	4,1	5 034	3,0	-	-	-	-

<sup>1</sup> aus Platzgründen wurden bei den Wahlen von 1990 bis 2004 die Ergebnisse der anderen Parteien, Wählergruppen und der Einzelbewerber zusammengefasst



## 1205 Sitzverteilung in der Bürgerschaft nach Parteien/Wählergruppen

Quelle: Hansestadt Rostock, Hauptamt, Kommunale Statistikstelle

Wählergruppen	12. Juni 1994	13. Juni 1999	13. Juni 2004	7. Juni 2009			25. Mai 2014		
	ins-gesamt	ins-gesamt	ins-gesamt	ins-gesamt	davon		ins-gesamt	davon	
					männlich	weiblich		männlich	weiblich
Personen									
CDU	11	16	13	9	6	3	11	9	2
DIE LINKE bzw. PDS	20	18	13	13	10	3	14	7	7
SPD	16	16	11	10	6	4	9	6	3
FDP	-	-	3	4	3	1	1	1	-
GRÜNE	-	-	-	5	2	3	6	2	4
NPD	-	-	-	2	1	1	1	1	-
AfD	-	-	-	-	-	-	2	2	-
AUFBRUCH 09	-	-	-	1	-	1	1	-	1
GRAUE	-	-	-	-	-	-	1	-	1
UFR	-	-	-	4	3	1	4	3	1
Rostocker Bund	-	-	3	3	1	2	3	1	2
DIE GRAUEN	-	-	-	1	-	1	-	-	-
SAV	-	-	1	1	-	1	-	-	-
AfR	-	-	1	-	-	-	-	-	-
Bündnis 90	6	3	6	-	-	-	-	-	-
GRAUE	-	-	1	-	-	-	-	-	-
Einzelbewerber Freitag	-	-	1	-	-	-	-	-	-
<b>Insgesamt</b>	<b>53</b>	<b>53</b>	<b>53</b>	<b>53</b>	<b>32</b>	<b>21</b>	<b>53</b>	<b>32</b>	<b>21</b>
Anteil in %	100	100	100	100	60,4	39,6	100	60,4	39,6
<b>Durchschnittsalter</b> (in Jahren)	<b>48,5</b>	<b>47,4</b>	<b>48,2</b>	<b>46,5</b>	<b>49,0</b>	<b>42,5</b>	<b>48,1</b>	<b>48,7</b>	<b>47,3</b>

**Sitzverteilung in der Bürgerschaft der Hansestadt Rostock - Wahlperiode 2014 bis 2019 - Anzahl der gewählten Vertreter**

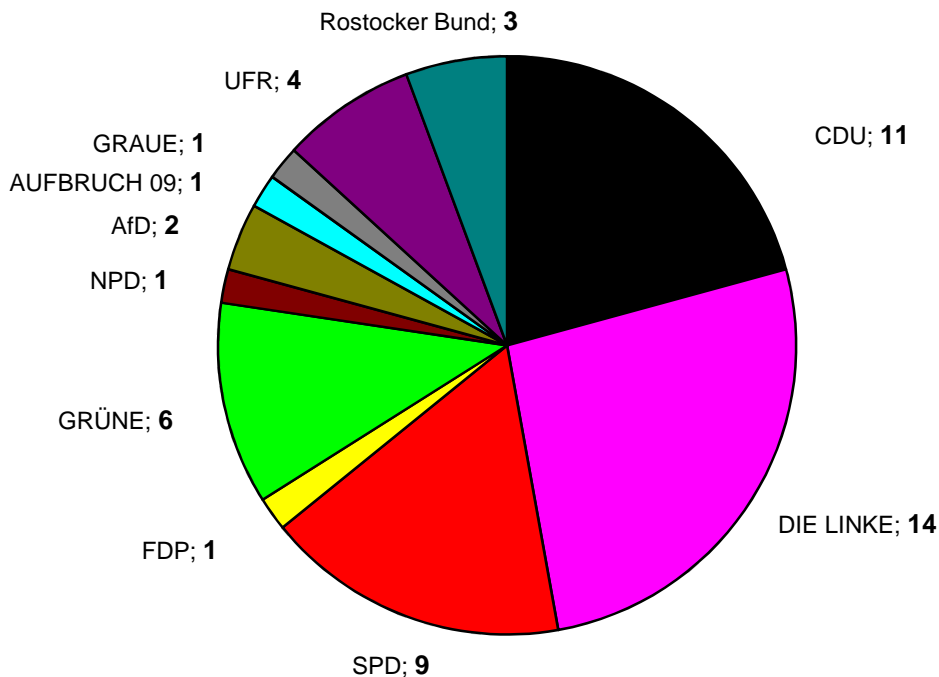

## 1206 Oberbürgermeisterwahl am 5. Februar 2012

Quelle: Hansestadt Rostock, Hauptamt, Kommunale Statistikstelle

Merkmal	Wahlergebnis	
	Personen/Anzahl	in %
Wahlberechtigte	173 550	x
Wähler/Wahlbeteiligung	63 433	36,6
<u>davon:</u>		
Ungültige Stimmen	382	0,6
Gültige Stimmen	63 051	99,4
von den gültigen Stimmen entfielen auf:		
1 Blauel, Christian (GRÜNE)	3 426	5,4
2 Jens, Karina (CDU)	4 597	7,3
3 Liebich, Kerstin (DIE LINKE)	8 687	13,8
4 Dr. Bachmann, Sybille (Rostocker Bund)	2 990	4,7
5 Dr. Stapelfeld, Ait (SPD)	8 764	13,9
6 Methling, Roland (Einzelbewerber)	33 930	53,8
7 Vetter, Toralf (Einzelbewerber)	657	1,0

# ***Anhang***

## Vorbemerkungen

Die Angaben zum **Bevölkerungsstand** und zur **Bevölkerungsbewegung bzw. Wanderungsbewegung nach Stadtbereichen** sind aus den Daten des Einwohnermelderegisters der Hansestadt Rostock ermittelt und beziehen sich jeweils auf die Bevölkerung mit Hauptwohnung in der Hansestadt Rostock.

Zur **Bevölkerung** (Bevölkerung mit Hauptwohnung) gehören alle Personen einer Gemeinde, die dort Ihre Wohnung, die sie vorwiegend nutzen, innehaben.

Bei allen **Bevölkerungsbestandsangaben** ist der Stichtag der 31. Dezember des jeweiligen Jahres.

Seit der Kreisgebietsreform am 4. September 2011 gibt es nur noch zwei kreisfreie Städte Rostock und Schwerin und sechs Landkreise in Mecklenburg-Vorpommern. Danach haben sich auch die vier Ämter für Raumordnung und Landesplanung Mecklenburg-Vorpommerns (die Regionalen Planungsverbände) neu strukturiert. Die Planungsregion des Regionalen Planungsverbandes **Region Rostock** erstreckt sich auf das Gebiet des Landkreises Rostock sowie der Hansestadt Rostock.

Die Daten zur **Bevölkerungsentwicklung in der Region Rostock** sind amtliche Angaben des Statistischen Amtes Mecklenburg-Vorpommerns.

Grundlage des Systems der Bevölkerungsstatistik sind die in größeren Zeitabständen stattfindenden Volkszählungen, die demographische Grunddaten in tiefer regionaler Gliederung bereitstellen. Die letzte Volkszählung „Zensus 2011“ wurde am 9. Mai 2011 durchgeführt, diese bildet die Ausgangsbasis für die laufende Fortschreibung der Bevölkerung.

<b>Tabellen</b>	<b>Seite</b>
Bevölkerung der Stadtbereiche Warnemünde, Rostock-Heide, Lichtenhagen und Groß Klein nach Altersgruppen 1992 bis 2013	358
Bevölkerung der Stadtbereiche Lütten Klein, Evershagen, Schmarl und Reutershagen nach Altersgruppen 1992 bis 2013	360
Bevölkerung der Stadtbereiche Hansaviertel, Gartenstadt/Stadtweide, Kröpeliner-Tor-Vorstadt und Südstadt nach Altersgruppen 1992 bis 2013	362
Bevölkerung der Stadtbereiche Biestow, Stadtmitte und Brinckmansdorf nach Altersgruppen 1992 bis 2013	364
Bevölkerung der Stadtbereiche Dierkow-Neu, Dierkow-Ost und Dierkow-West nach Altersgruppen 1992 bis 2013	366
Bevölkerung der Stadtbereiche Toitenwinkel, Gehlsdorf und Rostock-Ost nach Altersgruppen 1992 bis 2013	368
Natürliche Bevölkerungsbewegung nach Stadtbereichen 2003 bis 2013	370
Wanderung über die Stadtgrenze nach Stadtbereichen 2003 bis 2013	371
Wanderung durch Umzug innerhalb der Stadt nach Stadtbereichen 2003 bis 2013	372
Gewinn bzw. Verlust der Bevölkerung nach Stadtbereichen 2003 bis 2013	373
Wanderungsbewegung nach Stadtbereichen und Altersgruppen 2013	374
Bevölkerungsentwicklung in der Region Rostock 1990 bis 2013	378

## **Karten und Abbildungen**

Durchschnittsalter der Bevölkerung der Hansestadt Rostock nach Stadtbereichen - Stand 31. Dezember 2013 -	357
Altersstruktur der Stadtbereiche: A Warnemünde, B Rostock-Heide, C Lichtenhagen und D Groß Klein am 31. Dezember 2013	359
Altersstruktur der Stadtbereiche: E Lütten Klein, F Evershagen, G Schmarl und H Reutershagen am 31. Dezember 2013	361
Altersstruktur der Stadtbereiche: I Hansaviertel, J Gartenstadt/Stadtweide, K Kröpeliner-Tor-Vorstadt und L Südstadt am 31. Dezember 2013	363
Altersstruktur der Stadtbereiche: M Biestow, N Stadtmitte und O Brinckmansdorf am 31. Dezember 2013	365
Altersstruktur der Stadtbereiche: P Dierkow-Neu, Q Dierkow-Ost und R Dierkow-West am 31. Dezember 2013	367
Altersstruktur der Stadtbereiche: S Toitenwinkel, T Gehlsdorf und U Rostock-Ost am 31. Dezember 2013	369



## Durchschnittsalter der Bevölkerung der Hansestadt Rostock nach Stadtbereichen

- Stand 31. Dezember 2013 -

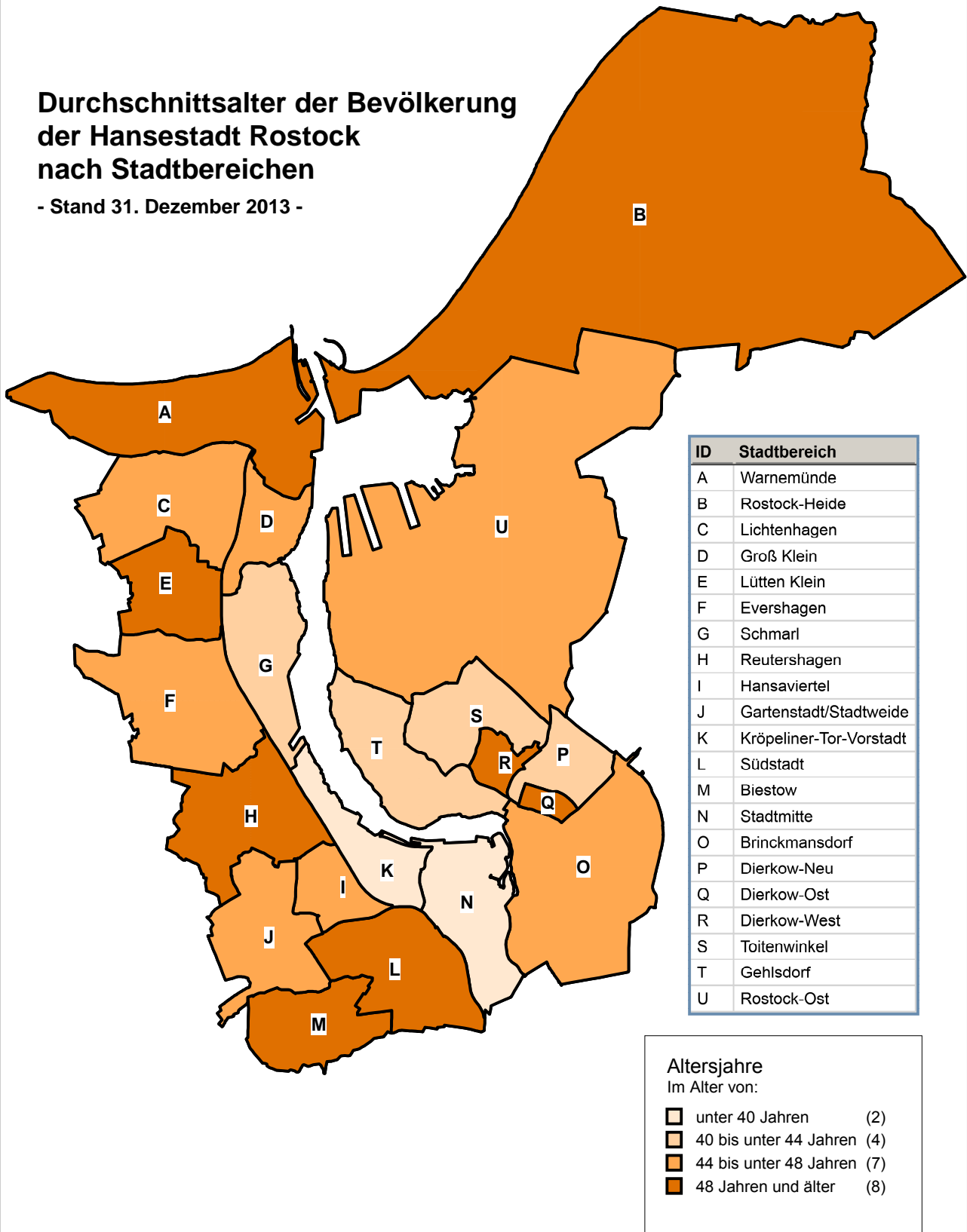

Quelle: Hansestadt Rostock, Stadtamt, Einwohnermelderegister

## Bevölkerung der Stadtbereiche Warnemünde, Rostock-Heide, Lichtenhagen und Groß Klein nach Altersgruppen 1992 bis 2013

Quelle: Hansestadt Rostock, Stadtamt, Einwohnermelderegister

<b><u>A Warnemünde</u></b>											
Jahr	Bevölkerung insgesamt	Davon im Alter von ... bis unter ... Jahren									
		0 - 3	3 - 6	6 - 15	15 - 25	25 - 35	35 - 45	45 - 55	55 - 65	65 - 75	75 und älter
Personen											
1992	8 231	138	221	757	916	1 077	1 064	1 265	1 131	971	691
1995	7 416	69	105	598	854	980	953	1 099	1 130	917	711
2000	8 768	157	110	514	903	985	1 199	1 321	1 664	1 042	873
2005	8 441	136	111	317	724	799	1 136	1 256	1 544	1 411	1 007
2008	8 190	122	137	346	540	666	1 049	1 211	1 407	1 657	1 055
2009	8 100	110	132	363	476	655	989	1 188	1 376	1 728	1 083
2010	7 986	95	118	367	434	635	903	1 203	1 389	1 696	1 146
2011	7 951	98	109	388	413	652	842	1 181	1 424	1 667	1 177
2012	7 912	111	114	376	404	636	775	1 179	1 423	1 670	1 224
<b>2013</b>	<b>7 864</b>	<b>119</b>	<b>100</b>	<b>364</b>	<b>390</b>	<b>624</b>	<b>761</b>	<b>1 190</b>	<b>1 385</b>	<b>1 666</b>	<b>1 265</b>

<b><u>B Rostock-Heide</u></b>											
Jahr	Bevölkerung insgesamt	Davon im Alter von ... bis unter ... Jahren									
		0 - 3	3 - 6	6 - 15	15 - 25	25 - 35	35 - 45	45 - 55	55 - 65	65 - 75	75 und älter
Personen											
1992	2 007	45	93	300	223	351	358	207	242	109	79
1996	2 135	31	36	235	367	402	368	232	235	164	65
2000	1 756	29	21	147	216	227	323	273	242	192	86
2005	1 621	39	30	60	187	188	239	309	244	212	113
2008	1 554	30	29	53	137	172	193	300	269	230	141
2009	1 564	21	32	56	131	177	185	303	266	246	147
2010	1 563	28	25	57	127	163	175	298	290	243	157
2011	1 567	27	20	72	110	159	169	298	300	246	166
2012	1 563	33	18	67	89	173	152	292	311	246	182
<b>2013</b>	<b>1 563</b>	<b>26</b>	<b>30</b>	<b>68</b>	<b>78</b>	<b>165</b>	<b>147</b>	<b>284</b>	<b>337</b>	<b>244</b>	<b>184</b>

  

<b><u>C Lichtenhagen</u></b>											
Jahr	Bevölkerung insgesamt	Davon im Alter von ... bis unter ... Jahren									
		0 - 3	3 - 6	6 - 15	15 - 25	25 - 35	35 - 45	45 - 55	55 - 65	65 - 75	75 und älter
Personen											
1992	18 034	358	574	2 238	3 180	2 324	3 367	3 671	1 481	526	315
1995	16 824	217	378	1 879	2 753	2 384	2 683	3 354	2 176	670	330
2000	14 535	288	265	1 246	2 300	1 801	2 057	2 586	2 636	935	421
2005	13 553	288	271	679	2 231	1 717	1 697	2 004	2 442	1 711	513
2008	13 578	311	254	692	2 094	1 868	1 504	1 861	2 222	2 186	586
2009	13 506	322	279	708	1 999	1 815	1 446	1 813	2 206	2 271	647
2010	13 591	351	310	764	1 866	1 922	1 362	1 792	2 227	2 259	738
2011	13 854	380	327	812	1 799	2 017	1 365	1 766	2 302	2 274	812
2012	14 116	409	351	887	1 703	2 122	1 422	1 778	2 207	2 300	937
<b>2013</b>	<b>14 255</b>	<b>412</b>	<b>372</b>	<b>942</b>	<b>1 540</b>	<b>2 202</b>	<b>1 489</b>	<b>1 773</b>	<b>2 159</b>	<b>2 288</b>	<b>1 078</b>

<b><u>D Groß Klein</u></b>											
Jahr	Bevölkerung insgesamt	Davon im Alter von ... bis unter ... Jahren									
		0 - 3	3 - 6	6 - 15	15 - 25	25 - 35	35 - 45	45 - 55	55 - 65	65 - 75	75 und älter
Personen											
1992	22 278	359	657	4 038	3 835	2 649	5 870	2 671	995	573	631
1995	20 824	269	418	2 643	4 465	2 496	4 810	3 062	1 405	609	647
2000	13 487	296	223	1 146	2 657	1 510	2 089	2 841	1 430	680	615
2005	12 119	288	272	674	1 835	1 580	1 473	2 479	1 748	1 101	669
2008	12 817	365	325	772	1 686	1 885	1 346	2 099	2 113	1 437	789
2009	12 762	351	342	775	1 618	1 931	1 274	1 948	2 233	1 438	852
2010	12 808	348	345	803	1 545	1 942	1 251	1 805	2 408	1 451	870
2011	12 920	349	348	855	1 557	1 963	1 266	1 712	2 498	1 452	920
2012	12 897	341	334	892	1 403	1 974	1 315	1 648	2 526	1 501	963
<b>2013</b>	<b>12 903</b>	<b>344</b>	<b>357</b>	<b>891</b>	<b>1 345</b>	<b>1 959</b>	<b>1 339</b>	<b>1 596</b>	<b>2 518</b>	<b>1 545</b>	<b>1 009</b>



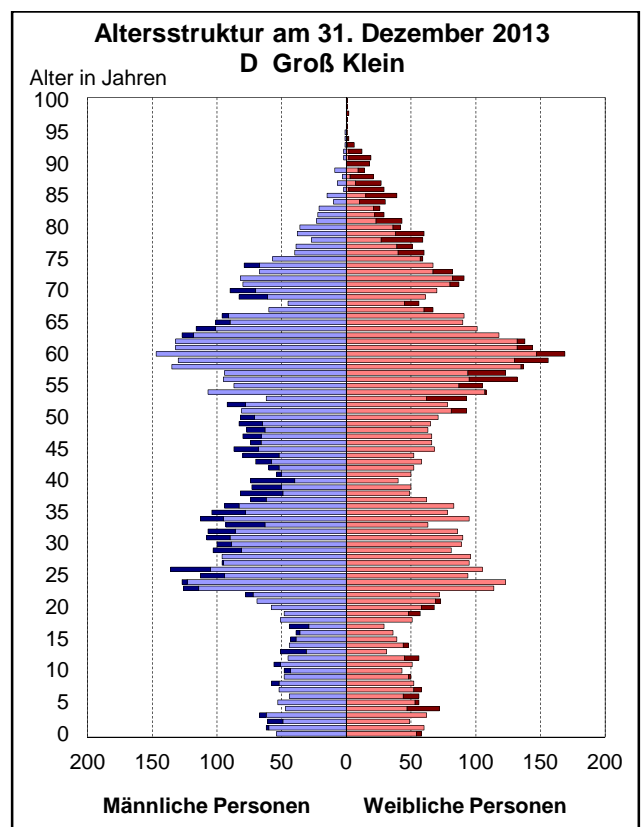
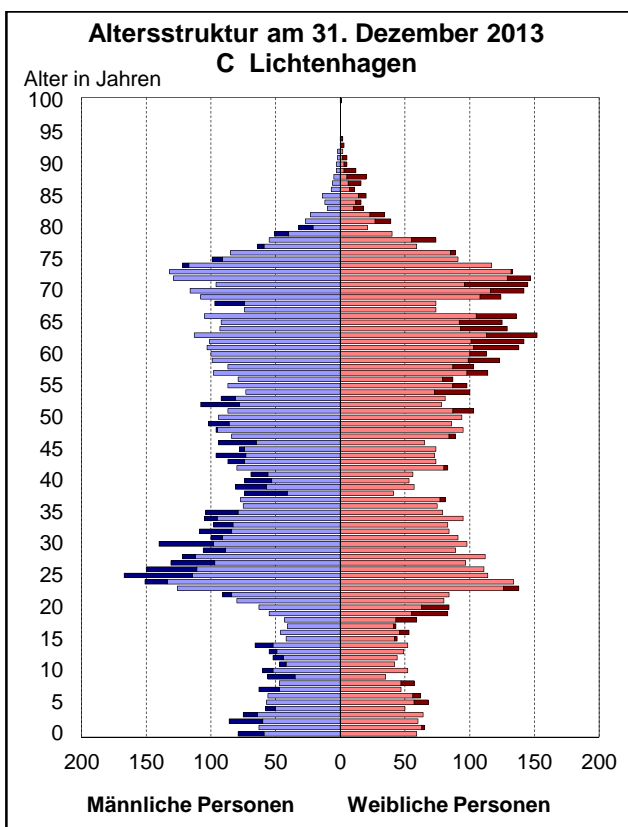
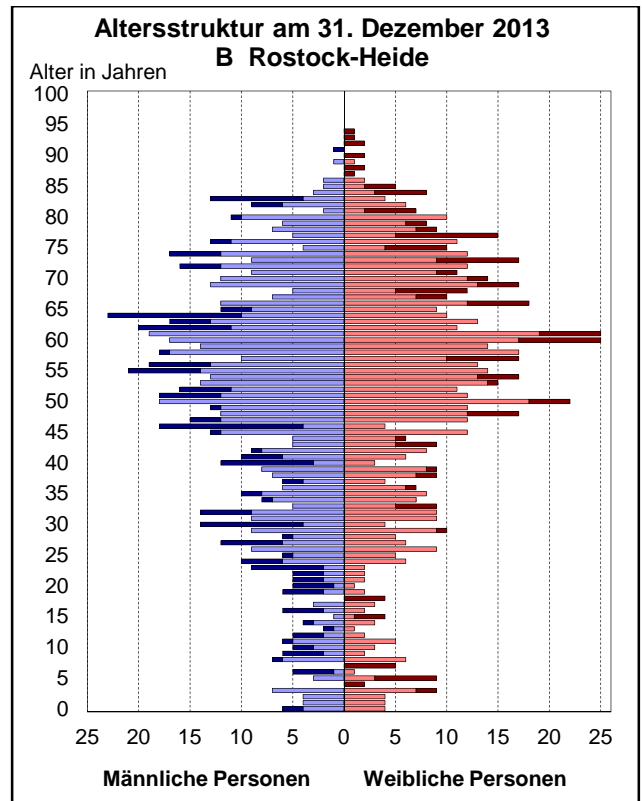
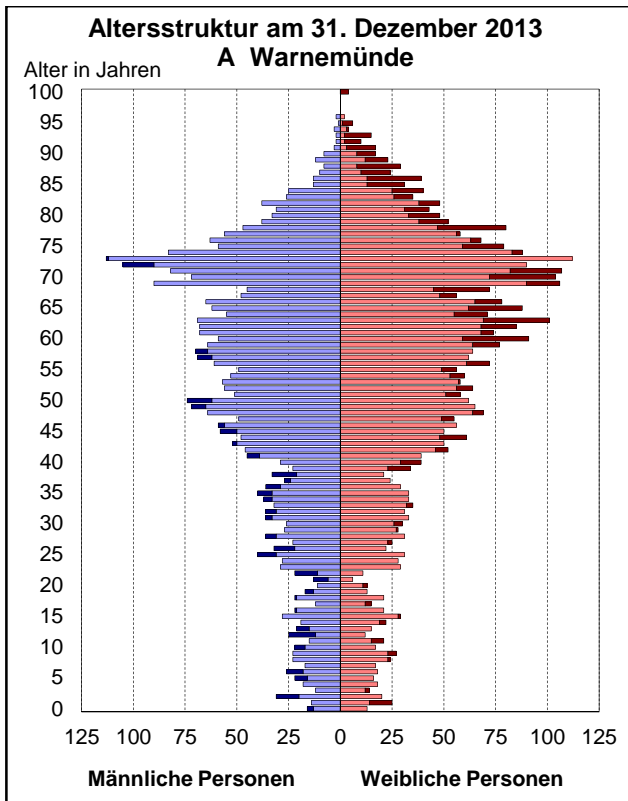

Quelle: Hansestadt Rostock, Stadtamt, Einwohnermelderegister

## Bevölkerung der Stadtbereiche Lütten Klein, Evershagen, Schmarl und Reutershagen nach Altersgruppen 1992 bis 2013

Quelle: Hansestadt Rostock, Stadtamt, Einwohnermelderegister

<b><u>E Lütten Klein</u></b>											
Jahr	Bevölkerung insgesamt	Davon im Alter von ... bis unter ... Jahren									
		0 - 3	3 - 6	6 - 15	15 - 25	25 - 35	35 - 45	45 - 55	55 - 65	65 - 75	75 und älter
Personen											
1992	23 581	505	795	2 092	2 501	3 647	2 478	5 096	4 230	1 452	785
1995	21 926	314	520	2 023	2 033	3 355	2 392	3 248	5 354	1 829	858
2000	18 867	336	294	1 302	1 895	2 191	2 400	1 951	4 637	2 780	1 081
2005	17 549	322	311	762	2 117	1 681	2 157	2 018	2 486	4 183	1 512
2008	16 728	284	268	700	1 806	1 750	1 756	2 059	1 830	4 378	1 897
2009	16 643	304	269	724	1 796	1 797	1 600	2 075	1 775	4 240	2 063
2010	16 830	323	298	758	1 773	1 862	1 537	2 100	1 818	3 987	2 374
2011	17 000	332	309	788	1 777	1 979	1 428	2 162	1 886	3 642	2 697
2012	17 011	349	323	792	1 721	2 068	1 381	2 192	1 866	3 317	3 002
<b>2013</b>	<b>16 983</b>	<b>351</b>	<b>348</b>	<b>821</b>	<b>1 568</b>	<b>2 166</b>	<b>1 402</b>	<b>2 165</b>	<b>1 883</b>	<b>2 958</b>	<b>3 321</b>

<b><u>F Evershagen</u></b>											
Jahr	Bevölkerung insgesamt	Davon im Alter von ... bis unter ... Jahren									
		0 - 3	3 - 6	6 - 15	15 - 25	25 - 35	35 - 45	45 - 55	55 - 65	65 - 75	75 und älter
Personen											
1992	21 215	444	659	2 296	2 874	2 979	2 711	4 513	2 612	995	1 132
1996	19 842	292	513	2 182	2 352	2 965	2 578	3 229	3 438	1 190	1 103
2000	15 796	334	334	1 440	2 038	1 883	2 274	1 926	3 179	1 468	920
2005	15 962	346	342	1 001	2 396	1 597	2 193	2 169	2 315	2 513	1 090
2008	16 368	399	370	996	2 359	1 812	2 043	2 254	1 936	2 928	1 271
2009	16 293	400	388	1 027	2 300	1 910	1 874	2 261	1 887	2 907	1 339
2010	16 337	420	378	1 059	2 272	1 997	1 765	2 285	1 944	2 778	1 439
2011	16 616	398	420	1 100	2 261	2 162	1 735	2 289	2 008	2 659	1 584
2012	16 530	396	386	1 117	2 128	2 257	1 651	2 269	2 043	2 526	1 757
<b>2013</b>	<b>16 585</b>	<b>389</b>	<b>430</b>	<b>1 102</b>	<b>2 030</b>	<b>2 362</b>	<b>1 622</b>	<b>2 271</b>	<b>2 104</b>	<b>2 357</b>	<b>1 918</b>

<b><u>G Schmarl</u></b>											
Jahr	Bevölkerung insgesamt	Davon im Alter von ... bis unter ... Jahren									
		0 - 3	3 - 6	6 - 15	15 - 25	25 - 35	35 - 45	45 - 55	55 - 65	65 - 75	75 und älter
Personen											
1992	13 531	237	391	1 736	2 657	1 434	3 123	2 405	1 012	373	163
1995	12 505	164	281	1 292	2 452	1 536	2 314	2 413	1 377	483	193
2000	8 833	218	181	799	1 414	1 110	1 151	1 740	1 426	562	232
2005	7 650	217	189	495	1 006	1 085	912	1 335	1 250	818	343
2008	7 602	208	210	500	929	1 080	856	1 080	1 338	1 007	394
2009	7 808	229	202	523	949	1 123	860	1 053	1 359	1 086	424
2010	8 057	253	216	564	975	1 206	896	1 041	1 373	1 083	450
2011	8 203	244	229	580	1 025	1 236	883	1 042	1 417	1 053	494
2012	8 290	270	234	598	975	1 284	900	1 026	1 390	1 076	537
<b>2013</b>	<b>8 412</b>	<b>278</b>	<b>245</b>	<b>626</b>	<b>940</b>	<b>1 345</b>	<b>939</b>	<b>1 017</b>	<b>1 366</b>	<b>1 070</b>	<b>586</b>

<b><u>H Reutershagen</u></b>											
Jahr	Bevölkerung insgesamt	Davon im Alter von ... bis unter ... Jahren									
		0 - 3	3 - 6	6 - 15	15 - 25	25 - 35	35 - 45	45 - 55	55 - 65	65 - 75	75 und älter
Personen											
1992	21 127	405	677	1 963	2 070	3 003	2 516	2 436	4 525	2 209	1 323
1995	19 836	245	369	1 761	1 860	2 842	2 562	1 929	4 098	2 860	1 310
2000	18 264	309	260	1 183	1 830	2 135	2 520	2 092	2 892	3 489	1 554
2005	18 069	327	285	750	2 148	1 814	2 471	2 511	1 983	3 554	2 226
2008	18 203	332	325	783	2 015	2 096	2 147	2 588	2 033	3 228	2 656
2009	18 107	365	326	839	1 875	2 271	1 974	2 599	2 046	3 011	2 801
2010	18 087	398	331	859	1 770	2 384	1 914	2 595	2 126	2 752	2 958
2011	17 901	403	333	888	1 645	2 461	1 803	2 602	2 221	2 451	3 094
2012	18 066	429	363	938	1 589	2 547	1 845	2 617	2 263	2 232	3 243
<b>2013</b>	<b>18 114</b>	<b>376</b>	<b>388</b>	<b>957</b>	<b>1 551</b>	<b>2 643</b>	<b>1 849</b>	<b>2 585</b>	<b>2 359</b>	<b>2 051</b>	<b>3 355</b>

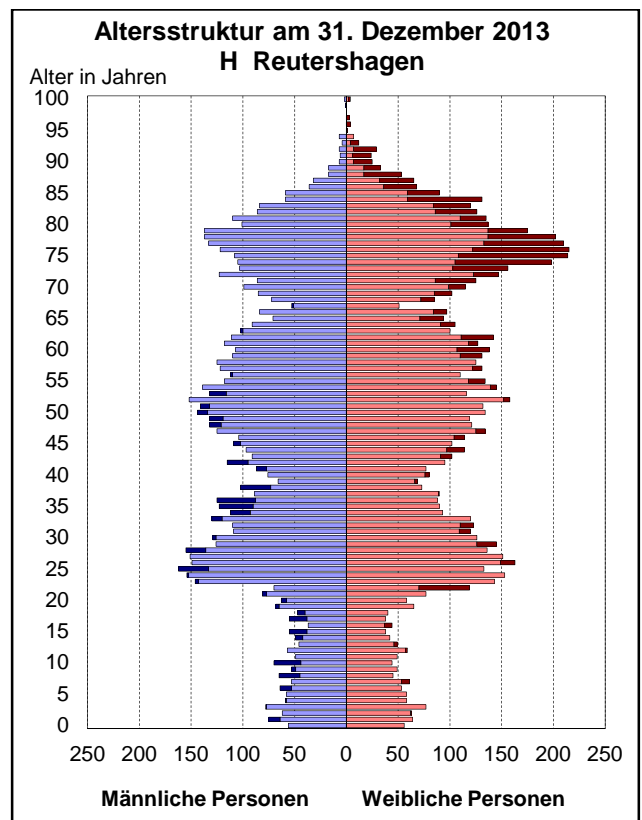
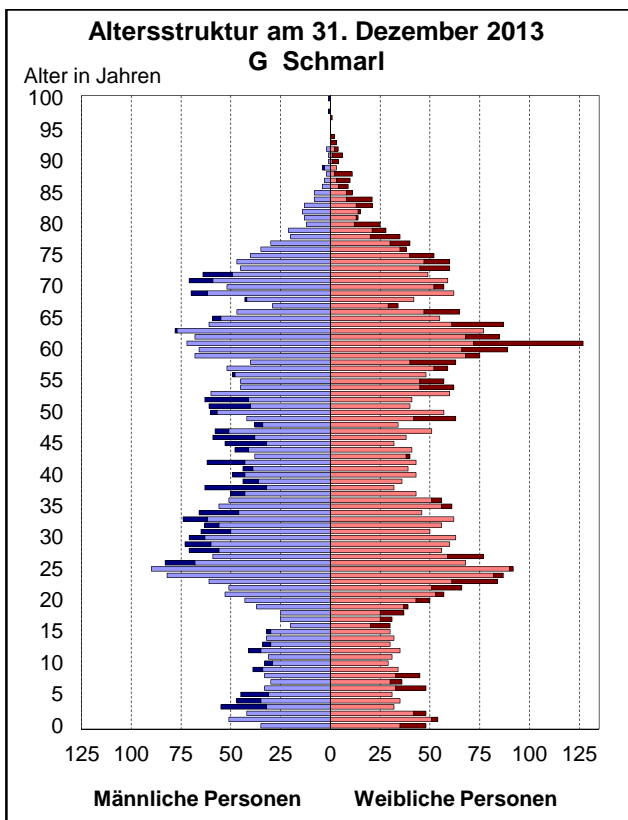
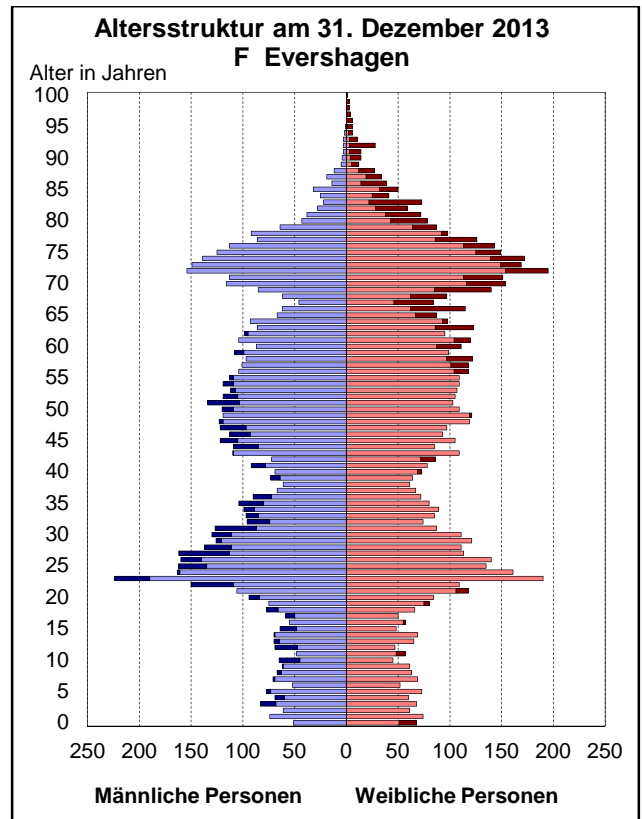
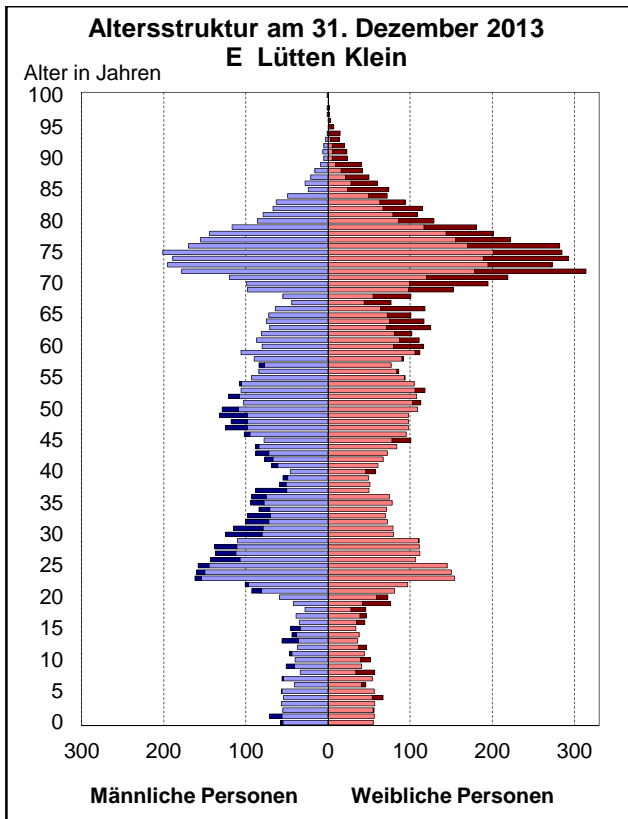

Quelle: Hansestadt Rostock, Stadtamt, Einwohnermelderegister

## Bevölkerung der Stadtbereiche Hansaviertel, Gartenstadt/Stadtweide, Kröpeliner-Tor-Vorstadt und Südstadt nach Altersgruppen 1992 bis 2013

Quelle: Hansestadt Rostock, Stadtamt, Einwohnermelderegister

<b><u>I Hansaviertel</u></b>											
Jahr	Bevölkerung insgesamt	Davon im Alter von ... bis unter ... Jahren									
		0 - 3	3 - 6	6 - 15	15 - 25	25 - 35	35 - 45	45 - 55	55 - 65	65 - 75	75 und älter
Personen											
1992	9 848	205	352	930	1 102	1 473	1 145	1 438	1 417	1 098	688
1995	9 319	152	200	907	924	1 593	1 137	1 111	1 437	1 186	672
2000	8 730	200	135	659	952	1 277	1 255	1 065	1 344	1 097	746
2005	8 540	227	181	348	1 279	1 308	1 208	1 042	941	1 103	903
2008	8 606	241	193	403	1 149	1 587	1 081	1 007	838	1 188	919
2009	8 644	251	186	408	1 104	1 643	1 033	1 004	835	1 185	995
2010	8 603	256	183	434	1 066	1 673	962	1 013	874	1 135	1 007
2011	8 593	253	193	444	1 012	1 727	944	1 010	915	1 065	1 030
2012	8 513	233	209	439	998	1 725	916	1 028	909	1 001	1 055
<b>2013</b>	<b>8 509</b>	<b>243</b>	<b>215</b>	<b>429</b>	<b>942</b>	<b>1 816</b>	<b>896</b>	<b>1 037</b>	<b>907</b>	<b>942</b>	<b>1 082</b>

<b><u>J Gartenstadt/Stadtweide</u></b>											
Jahr	Bevölkerung insgesamt	Davon im Alter von ... bis unter ... Jahren									
		0 - 3	3 - 6	6 - 15	15 - 25	25 - 35	35 - 45	45 - 55	55 - 65	65 - 75	75 und älter
Personen											
1992	2 350	45	65	205	322	350	264	341	317	238	203
1996	2 256	32	42	207	270	358	288	277	333	251	198
2000	2 684	62	41	252	342	339	436	368	403	236	205
2005	3 183	88	98	245	404	339	591	506	364	309	239
2008	3 281	81	106	314	347	269	583	575	369	375	262
2009	3 273	84	99	333	342	253	548	571	391	376	276
2010	3 322	88	97	336	345	287	528	585	396	370	290
2011	3 314	82	112	363	311	285	521	564	427	351	298
2012	3 267	79	101	372	284	265	501	579	441	352	293
<b>2013</b>	<b>3 295</b>	<b>75</b>	<b>98</b>	<b>351</b>	<b>287</b>	<b>290</b>	<b>477</b>	<b>597</b>	<b>459</b>	<b>349</b>	<b>312</b>

<b><u>K Kröpeliner-Tor-Vorstadt</u></b>											
Jahr	Bevölkerung insgesamt	Davon im Alter von ... bis unter ... Jahren									
		0 - 3	3 - 6	6 - 15	15 - 25	25 - 35	35 - 45	45 - 55	55 - 65	65 - 75	75 und älter
Personen											
1992	18 170	645	836	1 782	2 425	4 035	2 282	1 869	1 920	1 327	1 049
1995	14 907	287	402	1 441	1 755	3 391	2 118	1 555	1 728	1 296	934
2000	15 097	464	273	980	2 465	3 760	2 215	1 429	1 441	1 206	864
2005	17 687	566	382	678	3 765	4 818	2 658	1 592	1 116	1 187	925
2008	18 556	606	444	814	3 547	5 455	2 583	1 752	1 107	1 168	1 080
2009	18 873	629	447	870	3 478	5 681	2 518	1 832	1 097	1 198	1 123
2010	19 053	616	467	931	3 499	5 715	2 488	1 880	1 166	1 160	1 131
2011	19 250	629	468	954	3 409	5 770	2 569	1 925	1 225	1 117	1 184
2012	19 421	605	482	960	3 339	5 854	2 568	1 992	1 277	1 120	1 224
<b>2013</b>	<b>19 438</b>	<b>609</b>	<b>462</b>	<b>982</b>	<b>3 164</b>	<b>5 937</b>	<b>2 587</b>	<b>2 047</b>	<b>1 314</b>	<b>1 081</b>	<b>1 255</b>

<b><u>L Südstadt</u></b>											
Jahr	Bevölkerung insgesamt	Davon im Alter von ... bis unter ... Jahren									
		0 - 3	3 - 6	6 - 15	15 - 25	25 - 35	35 - 45	45 - 55	55 - 65	65 - 75	75 und älter
Personen											
1992	15 158	211	374	938	1 275	1 850	1 199	2 592	4 028	1 712	979
1995	14 551	128	192	922	1 111	1 771	1 295	1 357	4 530	2 177	1 068
2000	13 614	151	126	615	1 162	1 268	1 466	1 077	3 234	3 098	1 417
2005	14 323	188	150	352	2 005	1 380	1 425	1 381	1 534	3 952	1 956
2008	14 560	224	206	426	1 898	1 715	1 311	1 482	1 239	3 729	2 330
2009	14 438	236	195	462	1 811	1 751	1 240	1 540	1 224	3 421	2 558
2010	14 469	255	203	472	1 752	1 886	1 167	1 568	1 271	3 091	2 804
2011	14 515	236	223	515	1 729	1 999	1 121	1 603	1 364	2 707	3 018
2012	14 735	253	236	549	1 731	2 144	1 159	1 644	1 429	2 387	3 203
<b>2013</b>	<b>14 700</b>	<b>275</b>	<b>234</b>	<b>583</b>	<b>1 637</b>	<b>2 168</b>	<b>1 129</b>	<b>1 673</b>	<b>1 493</b>	<b>2 079</b>	<b>3 429</b>

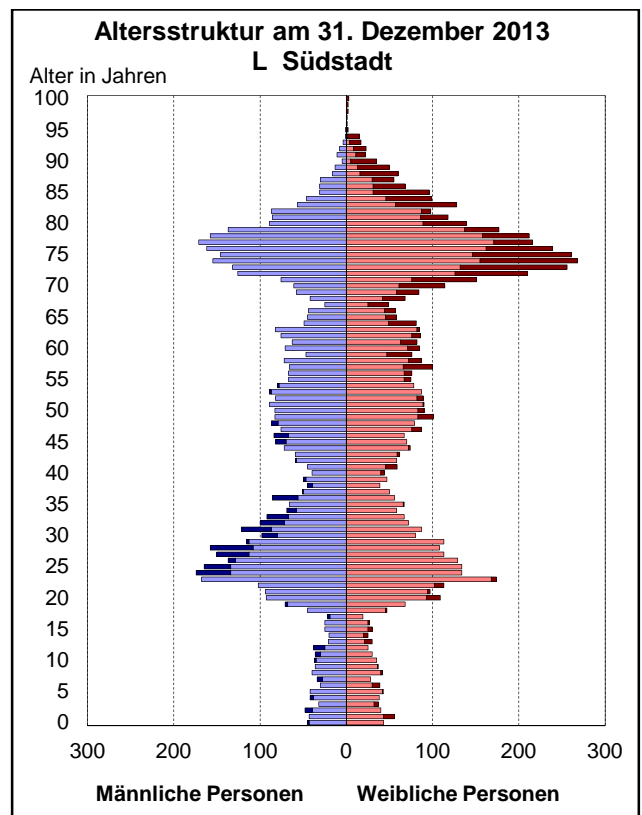
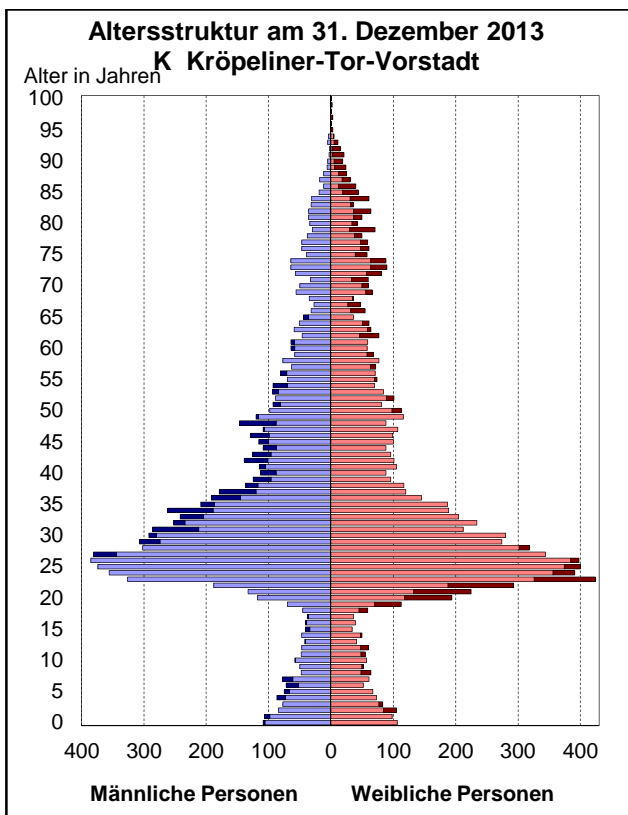
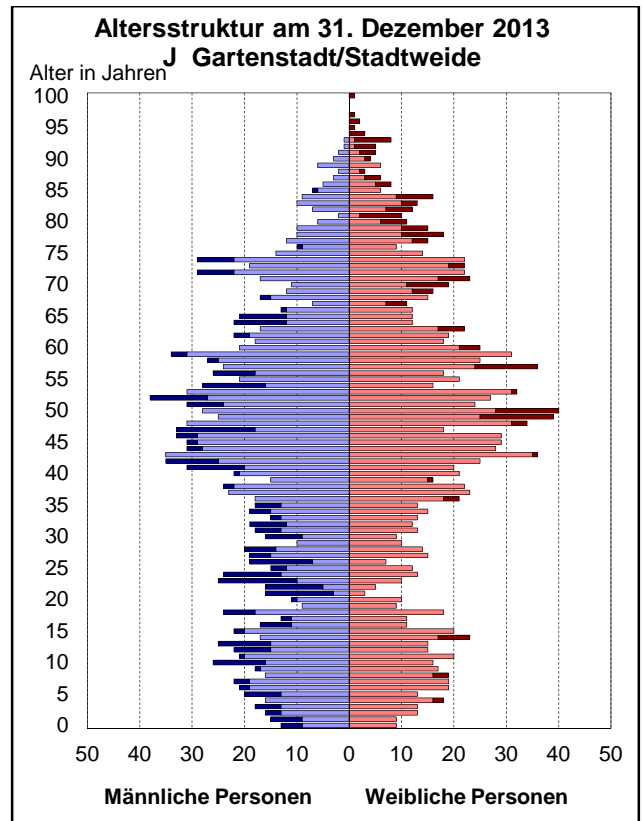
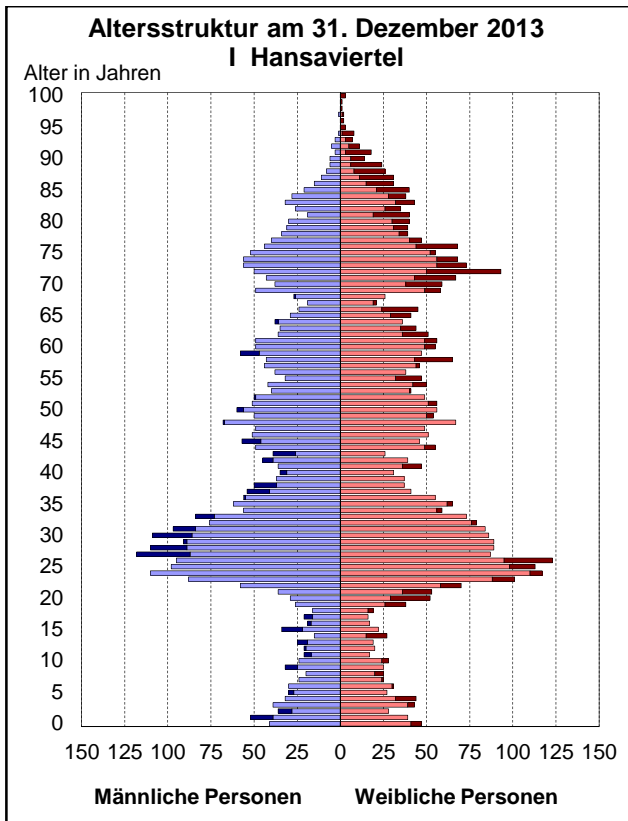

Quelle: Hansestadt Rostock, Stadtamt, Einwohnermelderegister

## Bevölkerung der Stadtbereiche Biestow, Stadtmitte und Brinckmansdorf nach Altersgruppen 1992 bis 2013

Quelle: Hansestadt Rostock, Stadtamt, Einwohnermelderegister

<b><u>M Biestow</u></b>											
Jahr	Bevölkerung insgesamt	Davon im Alter von ... bis unter ... Jahren									
		0 - 3	3 - 6	6 - 15	15 - 25	25 - 35	35 - 45	45 - 55	55 - 65	65 - 75	75 und älter
Personen											
1992	567	9	13	52	80	56	76	129	99	20	33
1995	582	7	12	52	82	61	71	107	130	29	31
2000	2 927	65	66	325	407	256	619	406	424	216	143
2005	3 022	50	67	255	413	173	574	525	356	395	214
2008	2 980	60	70	262	302	179	441	584	338	479	265
2009	2 973	53	76	280	271	177	417	586	352	477	284
2010	2 941	47	78	284	248	167	382	584	375	457	319
2011	2 918	54	74	261	242	168	340	606	401	429	343
2012	2 892	52	62	260	249	169	311	606	401	404	378
<b>2013</b>	<b>2 844</b>	<b>49</b>	<b>55</b>	<b>245</b>	<b>231</b>	<b>160</b>	<b>292</b>	<b>603</b>	<b>433</b>	<b>377</b>	<b>399</b>

<b><u>N Stadtmitte</u></b>											
Jahr	Bevölkerung insgesamt	Davon im Alter von ... bis unter ... Jahren									
		0 - 3	3 - 6	6 - 15	15 - 25	25 - 35	35 - 45	45 - 55	55 - 65	65 - 75	75 und älter
Personen											
1992	16 768	481	740	2 070	1 924	3 208	2 386	1 958	1 857	1 264	880
1996	14 057	232	350	1 742	1 607	2 628	2 305	1 505	1 636	1 252	800
2000	14 093	437	301	1 114	2 179	2 718	2 460	1 577	1 399	1 138	770
2005	16 508	554	406	750	2 893	3 558	2 834	2 034	1 278	1 225	976
2008	17 652	611	492	964	2 601	4 176	2 904	2 259	1 367	1 265	1 013
2009	17 658	653	480	1 014	2 507	4 080	2 816	2 297	1 430	1 258	1 123
2010	17 935	641	530	1 069	2 437	4 214	2 811	2 383	1 478	1 226	1 146
2011	18 101	638	546	1 101	2 366	4 328	2 741	2 422	1 579	1 186	1 194
2012	18 444	654	588	1 142	2 221	4 441	2 806	2 476	1 661	1 159	1 296
<b>2013</b>	<b>18 513</b>	<b>653</b>	<b>583</b>	<b>1 216</b>	<b>2 174</b>	<b>4 392</b>	<b>2 792</b>	<b>2 522</b>	<b>1 714</b>	<b>1 130</b>	<b>1 337</b>

<b><u>O Brinckmansdorf</u></b>											
Jahr	Bevölkerung insgesamt	Davon im Alter von ... bis unter ... Jahren									
		0 - 3	3 - 6	6 - 15	15 - 25	25 - 35	35 - 45	45 - 55	55 - 65	65 - 75	75 und älter
Personen											
1992	3 059	58	114	376	388	422	452	500	398	216	135
1995	3 009	28	47	343	431	391	470	450	452	255	142
2000	5 051	92	118	490	727	559	977	716	769	378	225
2005	8 052	189	227	587	1 204	726	1 679	1 422	917	728	373
2008	8 142	170	209	697	864	703	1 475	1 642	958	955	469
2009	8 160	172	211	718	773	722	1 397	1 699	978	999	491
2010	8 165	176	205	733	708	721	1 287	1 781	1 059	971	524
2011	8 231	181	226	741	662	734	1 232	1 808	1 131	945	571
2012	8 169	190	196	734	587	732	1 169	1 822	1 202	914	623
<b>2013</b>	<b>8 165</b>	<b>190</b>	<b>205</b>	<b>738</b>	<b>559</b>	<b>688</b>	<b>1 103</b>	<b>1 836</b>	<b>1 269</b>	<b>912</b>	<b>665</b>

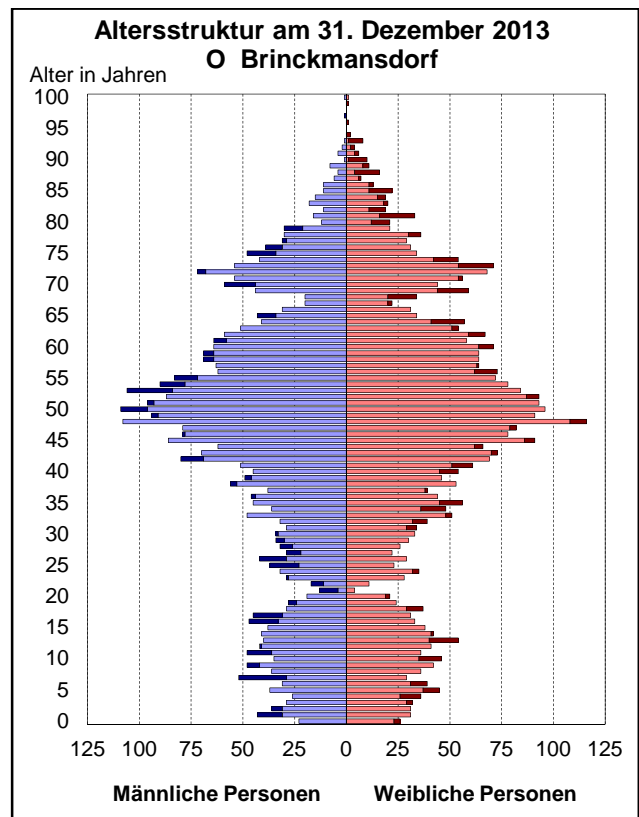
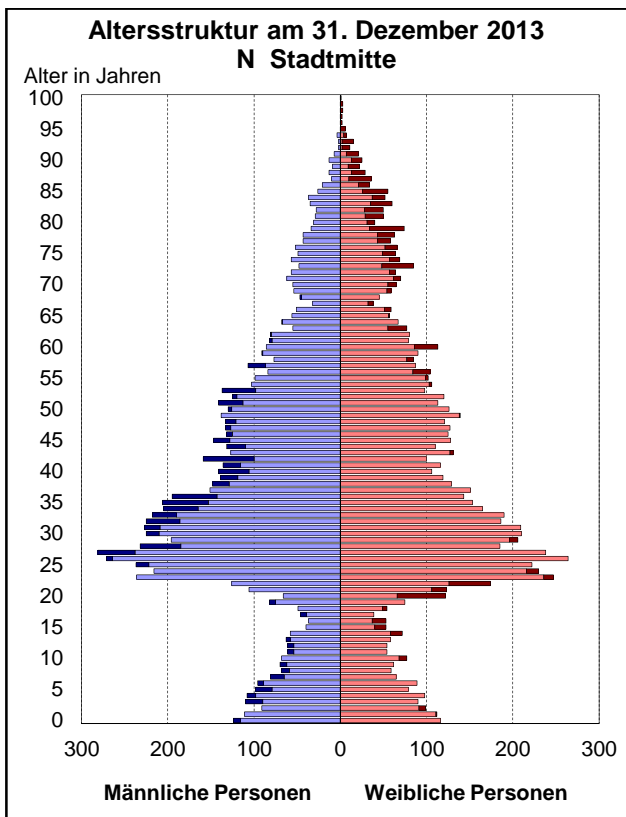
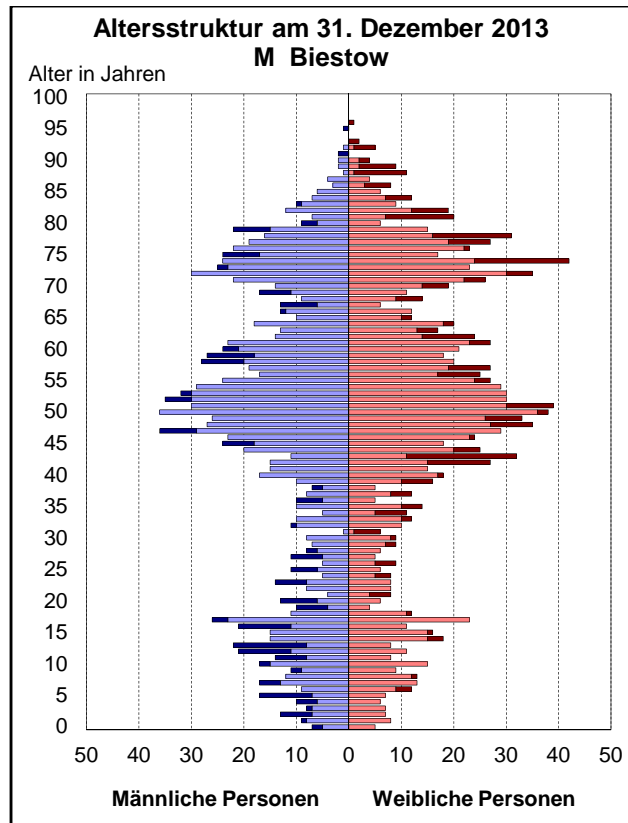

Quelle: Hansestadt Rostock, Stadtamt, Einwohnermelderegister

## Bevölkerung der Stadtbereiche Dierkow-Neu, Dierkow-Ost und Dierkow-West nach Altersgruppen 1992 bis 2013

Quelle: Hansestadt Rostock, Stadtamt, Einwohnermelderegister

<b><u>P Dierkow-Neu</u></b>											
Jahr	Bevölkerung insgesamt	Davon im Alter von ... bis unter ... Jahren									
		0 - 3	3 - 6	6 - 15	15 - 25	25 - 35	35 - 45	45 - 55	55 - 65	65 - 75	75 und älter
Personen											
1992	19 531	465	985	5 068	1 642	5 044	4 188	1 087	684	267	101
1995	17 955	248	468	3 850	2 582	3 241	4 880	1 271	895	401	119
2000	11 896	300	185	1 205	2 619	1 326	2 955	1 799	831	505	171
2005	10 542	295	293	582	2 154	1 376	1 595	2 380	846	726	295
2008	10 364	295	276	583	1 792	1 635	1 140	2 373	1 111	783	376
2009	10 402	305	281	613	1 756	1 731	1 027	2 294	1 235	765	395
2010	10 499	321	274	634	1 675	1 879	955	2 208	1 394	731	428
2011	10 552	328	271	636	1 608	2 023	912	2 045	1 560	703	466
2012	10 623	331	306	652	1 432	2 183	892	1 912	1 690	731	494
<b>2013</b>	<b>10 579</b>	<b>290</b>	<b>320</b>	<b>655</b>	<b>1 329</b>	<b>2 188</b>	<b>934</b>	<b>1 802</b>	<b>1 814</b>	<b>713</b>	<b>534</b>

  

<b><u>Q Dierkow-Ost</u></b>											
Jahr	Bevölkerung insgesamt	Davon im Alter von ... bis unter ... Jahren									
		0 - 3	3 - 6	6 - 15	15 - 25	25 - 35	35 - 45	45 - 55	55 - 65	65 - 75	75 und älter
Personen											
1992	1 395	12	30	133	183	147	186	294	236	88	86
1996	1 350	10	13	112	197	126	185	245	281	108	73
2000	1 296	13	18	86	166	99	175	218	289	163	69
2005	1 191	19	11	40	136	92	143	207	234	231	78
2008	1 136	18	20	39	95	86	125	204	202	259	88
2009	1 126	19	21	48	85	84	126	194	198	259	92
2010	1 121	22	27	47	67	96	117	191	202	245	107
2011	1 131	29	27	54	69	91	113	189	207	228	124
2012	1 106	20	26	59	61	75	116	181	211	225	132
<b>2013</b>	<b>1 095</b>	<b>17</b>	<b>25</b>	<b>59</b>	<b>57</b>	<b>76</b>	<b>110</b>	<b>176</b>	<b>207</b>	<b>225</b>	<b>143</b>

<b><u>R Dierkow-West</u></b>											
Jahr	Bevölkerung insgesamt	Davon im Alter von ... bis unter ... Jahren									
		0 - 3	3 - 6	6 - 15	15 - 25	25 - 35	35 - 45	45 - 55	55 - 65	65 - 75	75 und älter
Personen											
1992	1 223	16	20	110	154	153	138	257	238	80	57
1995	1 264	16	19	97	152	158	170	217	277	109	49
2000	1 284	12	15	98	155	128	201	179	273	167	56
2005	1 282	12	21	66	150	113	211	213	199	227	70
2008	1 223	14	13	66	124	104	171	220	168	247	96
2009	1 227	15	23	71	100	109	167	218	168	240	116
2010	1 218	20	22	76	86	104	144	236	172	221	137
2011	1 192	20	18	71	81	99	128	248	170	219	138
2012	1 184	20	18	70	79	83	135	248	177	213	141
<b>2013</b>	<b>1 172</b>	<b>14</b>	<b>22</b>	<b>73</b>	<b>69</b>	<b>77</b>	<b>130</b>	<b>250</b>	<b>187</b>	<b>203</b>	<b>147</b>



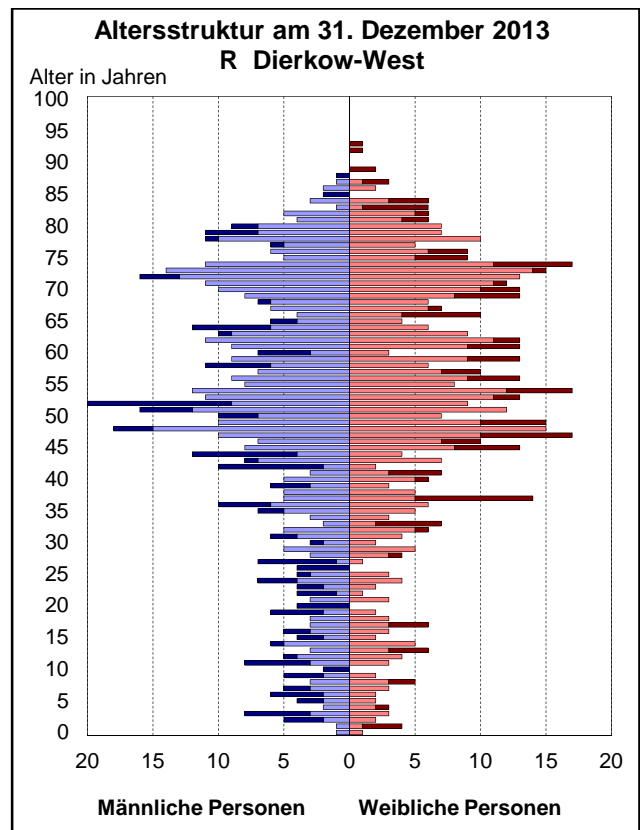
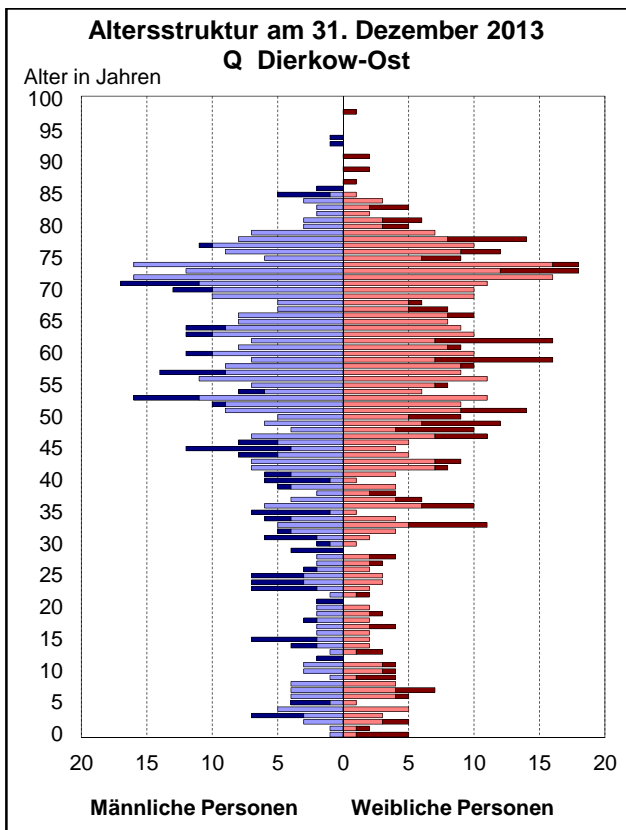
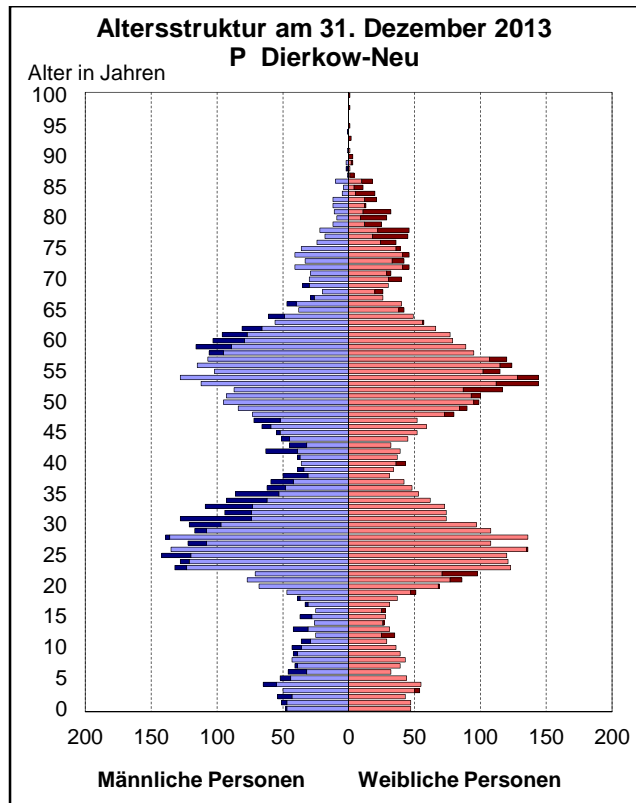

Quelle: Hansestadt Rostock, Stadtamt, Einwohnermelderegister

## Bevölkerung der Stadtbereiche Toitenwinkel, Gehlsdorf und Rostock-Ost nach Altersgruppen 1992 bis 2013

Quelle: Hansestadt Rostock, Stadtamt, Einwohnermelderegister

<b><u>S Toitenwinkel</u></b>											
Jahr	Bevölkerung insgesamt	Davon im Alter von ... bis unter ... Jahren									
		0 - 3	3 - 6	6 - 15	15 - 25	25 - 35	35 - 45	45 - 55	55 - 65	65 - 75	75 und älter
Personen											
1992	18 892	848	2 095	3 745	1 347	6 419	2 519	740	560	274	345
1995	19 543	421	812	4 661	1 806	5 323	3 829	1 006	840	453	392
2000	16 600	381	319	2 350	2 712	2 166	4 185	1 814	1 240	851	582
2005	13 201	336	318	769	2 712	1 515	2 452	2 451	991	986	671
2008	12 590	366	312	697	2 177	1 766	1 686	2 687	1 171	985	743
2009	12 789	388	328	739	2 107	1 944	1 497	2 764	1 276	979	767
2010	12 985	434	348	762	2 005	2 147	1 363	2 753	1 408	964	801
2011	13 239	427	375	805	1 986	2 298	1 294	2 716	1 577	911	850
2012	13 195	414	378	840	1 705	2 495	1 271	2 609	1 698	901	884
<b>2013</b>	<b>13 269</b>	<b>402</b>	<b>407</b>	<b>877</b>	<b>1 543</b>	<b>2 659</b>	<b>1 251</b>	<b>2 513</b>	<b>1 822</b>	<b>865</b>	<b>930</b>

<b><u>T Gehlsdorf</u></b>											
Jahr	Bevölkerung insgesamt	Davon im Alter von ... bis unter ... Jahren									
		0 - 3	3 - 6	6 - 15	15 - 25	25 - 35	35 - 45	45 - 55	55 - 65	65 - 75	75 und älter
Personen											
1992	2 639	63	110	349	350	529	375	335	302	138	88
1996	2 446	40	61	294	322	504	395	290	305	163	72
2000	3 103	77	65	321	418	436	688	455	376	185	82
2005	3 539	84	74	210	480	412	764	691	392	311	121
2008	3 783	92	86	253	407	475	687	808	461	350	164
2009	3 815	105	80	258	363	501	659	830	467	378	174
2010	3 841	101	86	274	317	483	617	887	505	388	183
2011	3 874	95	90	274	289	501	575	927	553	382	188
2012	3 973	106	104	276	264	514	586	924	609	375	215
<b>2013</b>	<b>4 232</b>	<b>126</b>	<b>129</b>	<b>304</b>	<b>286</b>	<b>577</b>	<b>614</b>	<b>929</b>	<b>649</b>	<b>384</b>	<b>234</b>

<b><u>U Rostock-Ost</u></b>											
Jahr	Bevölkerung insgesamt	Davon im Alter von ... bis unter ... Jahren									
		0 - 3	3 - 6	6 - 15	15 - 25	25 - 35	35 - 45	45 - 55	55 - 65	65 - 75	75 und älter
Personen											
1992	877	18	35	120	91	175	163	109	96	39	31
1995	770	9	18	111	105	117	127	101	98	57	27
2000	1 088	19	7	128	195	111	256	158	122	65	27
2005	1 184	12	30	58	211	88	257	266	131	89	42
2008	1 233	22	21	69	161	113	218	309	148	124	48
2009	1 219	25	24	71	131	120	193	310	169	125	51
2010	1 210	23	29	75	113	126	182	310	183	125	44
2011	1 209	27	29	72	98	137	163	308	212	115	48
2012	1 197	26	31	84	74	133	168	296	222	108	55
<b>2013</b>	<b>1 183</b>	<b>24</b>	<b>29</b>	<b>88</b>	<b>69</b>	<b>118</b>	<b>160</b>	<b>293</b>	<b>235</b>	<b>107</b>	<b>60</b>

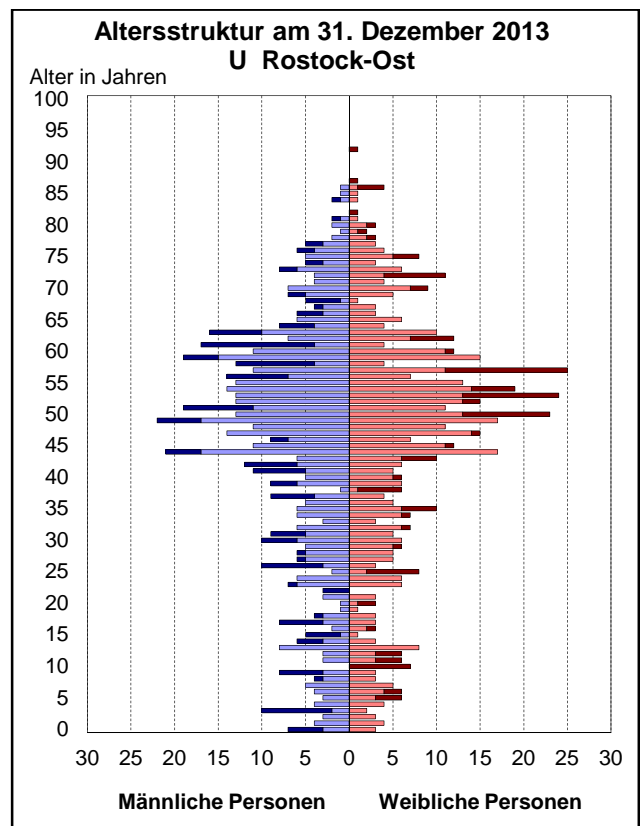
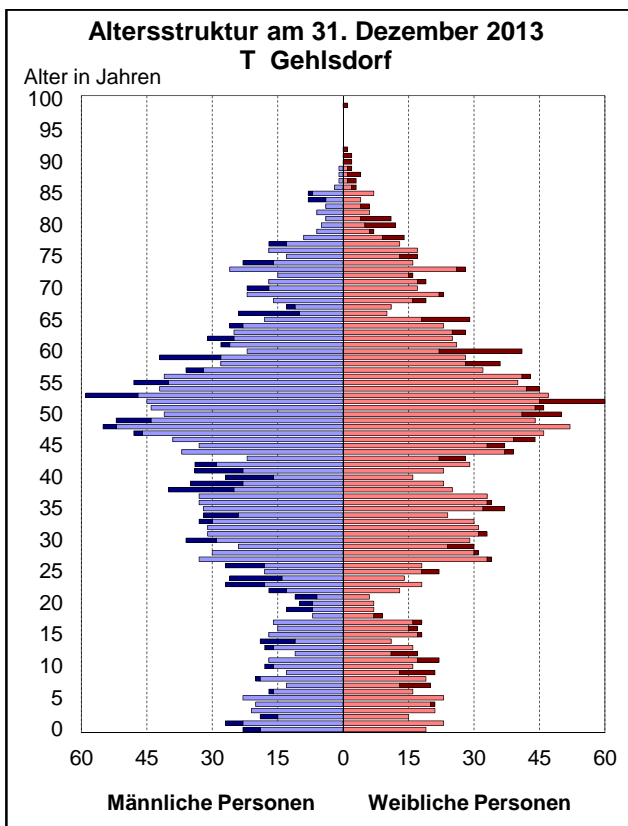
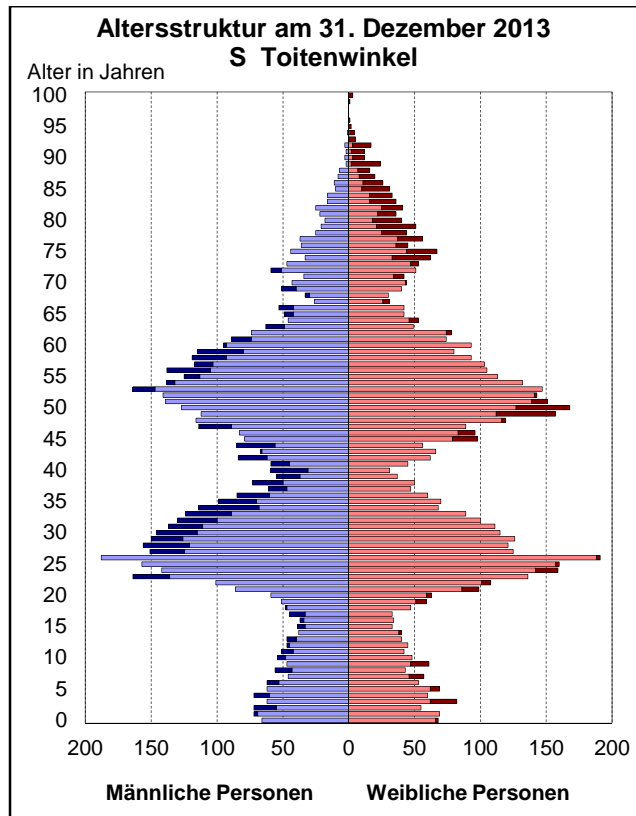

Quelle: Hansestadt Rostock, Stadtamt, Einwohnermelderegister

# Natürliche Bevölkerungsbewegung nach Stadtbereichen 2003 bis 2013

Quelle: Hansestadt Rostock, Stadtamt, Einwohnermelderegister

Stadtbereich	2003	2004	2005	2006	2007	2008	2009	2010	2011	2012	2013
	Personen										
<b>Geborene</b>											
A Warnemünde	45	51	35	35	40	44	34	22	47	39	34
B Rostock-Heide	8	13	17	7	13	9	3	15	12	8	11
C Lichtenhagen	103	94	94	94	100	105	105	129	125	128	142
D Groß Klein	78	91	106	111	117	122	118	118	126	122	116
E Lütten Klein	112	94	111	98	102	103	108	109	102	123	120
F Evershagen	132	101	113	113	107	156	136	127	129	137	125
G Schmarl	91	66	58	61	72	83	69	82	94	96	91
H Reutershagen	111	99	116	114	109	121	137	145	130	146	112
I Hansaviertel	82	81	80	86	84	95	95	100	79	85	97
J Gartenstadt/Stadtweide	25	26	19	27	22	27	24	30	28	26	22
K Kröpeliner-Tor-Vorstadt	210	221	222	229	246	238	270	232	255	256	239
L Südstadt	74	70	50	67	64	94	83	80	89	99	95
M Biestow	17	12	14	13	17	13	13	13	17	17	12
N Stadtmitte	181	155	204	197	213	222	243	234	218	246	254
O Brinckmansdorf	54	53	43	58	48	53	49	55	62	65	50
P Dierkow-Neu	109	99	101	107	106	104	115	107	110	117	106
Q Dierkow-Ost	4	4	8	6	6	5	5	8	7	4	6
R Dierkow-West	.	6	4	4	3	4	3	11	5	3	4
S Toitenwinkel	108	104	130	113	103	143	138	142	135	138	144
T Gehlsdorf	20	18	25	26	24	34	36	30	22	45	41
U Rostock-Ost	.	3	7	7	6	10	8	8	8	6	10
<b>Gestorbene</b>											
A Warnemünde	114	78	102	106	101	120	103	96	101	93	103
B Rostock-Heide	14	14	15	10	13	15	15	15	11	18	14
C Lichtenhagen	77	103	94	97	90	95	83	95	83	114	101
D Groß Klein	187	182	164	174	194	170	202	185	180	193	206
E Lütten Klein	200	173	181	161	173	180	192	196	232	240	268
F Evershagen	181	148	146	165	179	188	191	190	182	178	195
G Schmarl	54	41	40	63	45	53	50	70	63	56	68
H Reutershagen	286	293	223	194	204	226	221	237	242	218	204
I Hansaviertel	76	55	68	62	71	61	72	98	92	93	103
J Gartenstadt/Stadtweide	44	41	33	34	51	38	42	55	43	41	47
K Kröpeliner-Tor-Vorstadt	123	96	87	87	90	104	120	110	116	101	120
L Südstadt	247	188	174	185	197	234	201	201	212	236	229
M Biestow	22	15	20	16	21	24	22	22	19	22	17
N Stadtmitte	102	97	91	109	109	98	116	132	136	170	174
O Brinckmansdorf	34	60	54	47	53	73	67	72	64	68	81
P Dierkow-Neu	62	50	63	75	67	67	80	66	76	58	101
Q Dierkow-Ost	14	6	17	5	11	18	12	8	11	9	8
R Dierkow-West	.	6	11	15	9	9	6	8	13	15	8
S Toitenwinkel	159	148	128	149	151	151	162	157	159	145	157
T Gehlsdorf	21	15	14	12	17	17	15	27	21	25	23
U Rostock-Ost	.	5	7	7	4	4	8	6	8	3	8
<b>Geborenen(+)- bzw. Gestorbenen(-)überschuss</b>											
A Warnemünde	- 69	- 27	- 67	- 71	- 61	- 76	- 69	- 74	- 54	- 54	- 69
B Rostock-Heide	- 6	- 1	+ 2	- 3	-	- 6	- 12	-	+ 1	- 10	- 3
C Lichtenhagen	+ 26	- 9	-	- 3	+ 10	+ 10	+ 22	+ 34	+ 42	+ 14	+ 41
D Groß Klein	- 109	- 91	- 58	- 63	- 77	- 48	- 84	- 67	- 54	- 71	- 90
E Lütten Klein	- 88	- 79	- 70	- 63	- 71	- 77	- 84	- 87	- 130	- 117	- 148
F Evershagen	- 49	- 47	- 33	- 52	- 72	- 32	- 55	- 63	- 53	- 41	- 70
G Schmarl	+ 37	+ 25	+ 18	- 2	+ 27	+ 30	+ 19	+ 12	+ 31	+ 40	+ 23
H Reutershagen	- 175	- 194	- 107	- 80	- 95	- 105	- 84	- 92	- 112	- 72	- 92
I Hansaviertel	+ 6	+ 26	+ 12	+ 24	+ 13	+ 34	+ 23	+ 2	- 13	- 8	- 6
J Gartenstadt/Stadtweide	- 19	- 15	- 14	- 7	- 29	- 11	- 18	- 25	- 15	- 15	- 25
K Kröpeliner-Tor-Vorstadt	+ 87	+ 125	+ 135	+ 142	+ 156	+ 134	+ 150	+ 122	+ 139	+ 155	+ 119
L Südstadt	- 173	- 118	- 124	- 118	- 133	- 140	- 118	- 121	- 123	- 137	- 134
M Biestow	- 5	- 3	- 6	- 3	- 4	- 11	- 9	- 9	- 2	- 5	- 5
N Stadtmitte	+ 79	+ 58	+ 113	+ 88	+ 104	+ 124	+ 127	+ 102	+ 82	+ 76	+ 80
O Brinckmansdorf	+ 20	- 7	- 11	+ 11	- 5	- 20	- 18	- 17	- 2	- 3	- 31
P Dierkow-Neu	+ 47	+ 49	+ 38	+ 32	+ 39	+ 37	+ 35	+ 41	+ 34	+ 59	+ 5
Q Dierkow-Ost	- 10	- 2	- 9	+ 1	- 5	- 13	- 7	-	- 4	- 5	- 2
R Dierkow-West	- 7	-	- 7	- 11	- 6	- 5	- 3	+ 3	- 8	- 12	- 4
S Toitenwinkel	- 51	- 44	+ 2	- 36	- 48	- 8	- 24	- 15	- 24	- 7	- 13
T Gehlsdorf	- 1	+ 3	+ 11	+ 14	+ 7	+ 17	+ 21	+ 3	+ 1	+ 20	+ 18
U Rostock-Ost	- 3	- 2	-	-	+ 2	+ 6	-	+ 2	-	+ 3	+ 2

## Wanderung über die Stadtgrenze nach Stadtbereichen 2003 bis 2013

Quelle: Hansestadt Rostock, Stadtamt, Einwohnermelderegister

Stadtbereich	2003	2004	2005	2006	2007	2008	2009	2010	2011	2012	2013
<b>Personen</b>											
<b><u>Zuzüge über die Stadtgrenze</u></b>											
A Warnemünde	345	331	302	324	327	330	284	265	299	292	<b>285</b>
B Rostock-Heide	98	99	84	107	110	106	118	91	81	88	<b>77</b>
C Lichtenhagen	730	836	729	737	698	732	870	817	846	856	<b>785</b>
D Groß Klein	762	718	679	644	688	667	666	729	759	711	<b>764</b>
E Lütten Klein	760	787	649	773	756	849	799	699	795	895	<b>816</b>
F Evershagen	877	825	701	745	942	897	854	849	988	853	<b>854</b>
G Schmarl	462	368	344	375	312	434	538	507	508	515	<b>510</b>
H Reutershagen	563	667	616	635	710	760	662	622	635	655	<b>789</b>
I Hansaviertel	442	521	461	488	510	468	453	474	431	408	<b>456</b>
J Gartenstadt/Stadtweide	175	220	129	170	87	106	166	243	161	175	<b>298</b>
K Kröpeliner-Tor-Vorstadt	1 800	2 051	1 736	1 728	1 772	1 716	1 750	1 775	1 621	1 603	<b>1 542</b>
L Südstadt	775	998	851	837	853	839	816	757	904	903	<b>843</b>
M Biestow	39	71	66	60	69	61	62	57	45	43	<b>44</b>
N Stadtmitte	1 292	1 954	1 774	1 742	1 813	1 697	1 545	1 648	1 657	1 693	<b>1 484</b>
O Brinckmansdorf	228	221	198	201	209	182	227	204	192	211	<b>207</b>
P Dierkow-Neu	591	596	533	530	522	707	675	701	716	667	<b>663</b>
Q Dierkow-Ost	9	7	22	10	22	15	19	19	25	7	<b>21</b>
R Dierkow-West	13	12	37	32	21	15	23	35	17	18	<b>25</b>
S Toitenwinkel	666	625	608	673	709	727	872	859	882	859	<b>890</b>
T Gehlsdorf	95	143	184	155	150	221	172	218	177	142	<b>217</b>
U Rostock-Ost	20	19	60	26	32	19	33	24	26	21	<b>41</b>
<b><u>Fortzüge über die Stadtgrenze</u></b>											
A Warnemünde	308	297	381	294	334	370	291	286	268	275	<b>257</b>
B Rostock-Heide	135	89	120	103	105	134	96	83	71	75	<b>71</b>
C Lichtenhagen	733	690	729	674	577	666	880	617	667	715	<b>622</b>
D Groß Klein	680	592	494	522	558	636	618	566	560	594	<b>642</b>
E Lütten Klein	783	789	668	656	790	891	643	573	563	662	<b>662</b>
F Evershagen	715	794	695	608	693	797	767	712	676	777	<b>665</b>
G Schmarl	510	410	393	325	313	379	393	342	399	459	<b>415</b>
H Reutershagen	690	654	609	596	628	776	706	675	693	716	<b>712</b>
I Hansaviertel	433	366	456	488	414	525	583	504	391	487	<b>477</b>
J Gartenstadt/Stadtweide	158	186	138	98	120	104	127	132	125	149	<b>146</b>
K Kröpeliner-Tor-Vorstadt	1 327	1 451	1 429	1 497	1 628	1 680	1 645	1 740	1 540	1 533	<b>1 655</b>
L Südstadt	635	527	636	657	628	705	844	648	706	669	<b>860</b>
M Biestow	88	83	92	95	82	99	76	91	58	47	<b>63</b>
N Stadtmitte	978	1 218	1 243	1 424	1 776	1 612	1 823	1 511	1 595	1 512	<b>1 598</b>
O Brinckmansdorf	168	182	215	201	282	251	252	200	179	236	<b>226</b>
P Dierkow-Neu	674	627	542	532	565	582	536	555	616	544	<b>578</b>
Q Dierkow-Ost	17	18	31	31	24	23	16	23	11	19	<b>21</b>
R Dierkow-West	32	16	33	38	20	36	20	22	20	19	<b>24</b>
S Toitenwinkel	844	744	681	701	674	743	648	612	661	803	<b>746</b>
T Gehlsdorf	136	117	131	123	138	183	181	168	161	126	<b>158</b>
U Rostock-Ost	34	31	60	39	27	44	37	43	31	35	<b>40</b>
<b><u>Wanderungssaldo über die Stadtgrenze</u></b>											
A Warnemünde	+ 37	+ 34	- 79	+ 30	- 7	- 40	- 7	- 21	+ 31	+ 17	<b>+ 28</b>
B Rostock-Heide	- 37	+ 10	- 36	+ 4	+ 5	- 28	+ 22	+ 8	+ 10	+ 13	<b>+ 6</b>
C Lichtenhagen	- 3	+ 146	-	+ 63	+ 121	+ 66	- 10	+ 200	+ 179	+ 141	<b>+ 163</b>
D Groß Klein	+ 82	+ 126	+ 185	+ 122	+ 130	+ 31	+ 48	+ 163	+ 199	+ 117	<b>+ 122</b>
E Lütten Klein	- 23	- 2	- 19	+ 117	- 34	- 42	+ 156	+ 126	+ 232	+ 233	<b>+ 154</b>
F Evershagen	+ 162	+ 31	+ 6	+ 137	+ 249	+ 100	+ 87	+ 137	+ 312	+ 76	<b>+ 189</b>
G Schmarl	- 48	- 42	- 49	+ 50	- 1	+ 55	+ 145	+ 165	+ 109	+ 56	<b>+ 95</b>
H Reutershagen	- 127	+ 13	+ 7	+ 39	+ 82	- 16	- 44	- 53	- 58	- 61	<b>+ 77</b>
I Hansaviertel	+ 9	+ 155	+ 5	-	+ 96	- 57	- 130	- 30	+ 40	- 79	<b>- 21</b>
J Gartenstadt/Stadtweide	+ 17	+ 34	- 9	+ 72	- 33	+ 2	+ 39	+ 111	+ 36	+ 26	<b>+ 152</b>
K Kröpeliner-Tor-Vorstadt	+ 473	+ 600	+ 307	+ 231	+ 144	+ 36	+ 105	+ 35	+ 81	+ 70	<b>- 113</b>
L Südstadt	+ 140	+ 471	+ 215	+ 180	+ 225	+ 134	- 28	+ 109	+ 198	+ 234	<b>- 17</b>
M Biestow	- 49	- 12	- 26	- 35	- 13	- 38	- 14	- 34	- 13	- 4	<b>- 19</b>
N Stadtmitte	+ 314	+ 736	+ 531	+ 318	+ 37	+ 85	- 278	+ 137	+ 62	+ 181	<b>- 114</b>
O Brinckmansdorf	+ 60	+ 39	- 17	-	- 73	- 69	- 25	+ 4	+ 13	- 25	<b>- 19</b>
P Dierkow-Neu	- 83	- 31	- 9	- 2	- 43	+ 125	+ 139	+ 146	+ 100	+ 123	<b>+ 85</b>
Q Dierkow-Ost	- 8	- 11	- 9	- 21	- 2	- 8	+ 3	- 4	+ 14	- 12	<b>-</b>
R Dierkow-West	- 19	- 4	+ 4	- 6	+ 1	- 21	+ 3	+ 13	- 3	- 1	<b>+ 1</b>
S Toitenwinkel	- 178	- 119	- 73	- 28	+ 35	- 16	+ 224	+ 247	+ 221	+ 56	<b>+ 144</b>
T Gehlsdorf	- 41	+ 26	+ 53	+ 32	+ 12	+ 38	- 9	+ 50	+ 16	+ 16	<b>+ 59</b>
U Rostock-Ost	- 14	- 12	-	- 13	+ 5	- 25	- 4	- 19	- 5	- 14	<b>+ 1</b>

# Wanderung durch Umzug innerhalb der Stadt nach Stadtbereichen 2003 bis 2013

Quelle: Hansestadt Rostock, Stadtamt, Einwohnermelderegister

Stadtbereich	2003	2004	2005	2006	2007	2008	2009	2010	2011	2012	2013
	Personen										
<b><u>Umzugszuzüge aus anderen Stadtbereichen</u></b>											
A Warnemünde	262	262	208	207	251	230	181	157	210	206	192
B Rostock-Heide	40	50	28	40	45	41	52	32	43	28	30
C Lichtenhagen	714	635	519	539	646	557	589	518	674	804	649
D Groß Klein	648	776	789	702	764	621	578	494	558	546	552
E Lütten Klein	800	745	637	572	564	551	643	803	765	670	691
F Evershagen	1 008	781	820	642	733	801	659	725	736	693	649
G Schmarl	412	397	395	266	351	378	441	432	420	401	429
H Reutershagen	1 000	998	860	852	876	866	831	816	731	975	836
I Hansaviertel	578	631	573	539	554	555	675	526	449	580	543
J Gartenstadt/Stadtweide	239	288	311	231	161	137	115	112	115	113	146
K Kröpeliner-Tor-Vorstadt	1 442	1 437	1 477	1 353	1 468	1 439	1 387	1 256	1 277	1 311	1 288
L Südstadt	774	718	587	643	656	668	651	614	641	768	697
M Biestow	122	145	138	130	117	100	120	102	86	84	62
N Stadtmitte	1 146	1 109	1 261	1 237	1 144	1 339	1 256	1 036	1 111	1 176	1 235
O Brinckmansdorf	803	671	403	360	353	329	341	295	328	258	286
P Dierkow-Neu	535	525	522	444	420	451	478	443	461	480	467
Q Dierkow-Ost	37	37	35	27	37	30	36	27	40	23	22
R Dierkow-West	56	35	49	26	50	40	46	17	26	45	30
S Toitenwinkel	736	612	676	573	569	570	652	594	682	600	659
T Gehlsdorf	158	225	174	198	175	234	156	135	158	230	312
U Rostock-Ost	41	48	50	57	74	84	38	45	45	53	37
<b><u>Umzugsfortzüge in andere Stadtbereiche</u></b>											
A Warnemünde	257	238	249	208	237	255	196	177	220	208	195
B Rostock-Heide	68	41	43	64	39	62	52	43	48	35	34
C Lichtenhagen	694	711	694	688	693	604	673	662	635	698	705
D Groß Klein	773	661	581	442	488	549	600	548	583	613	579
E Lütten Klein	890	949	821	732	784	822	792	660	689	771	723
F Evershagen	996	874	701	631	725	734	762	753	716	818	720
G Schmarl	652	460	413	400	406	404	397	361	417	410	428
H Reutershagen	839	850	834	733	757	791	789	699	746	678	776
I Hansaviertel	595	590	585	532	561	600	523	530	490	578	523
J Gartenstadt/Stadtweide	176	159	160	150	155	118	140	146	140	174	244
K Kröpeliner-Tor-Vorstadt	1 552	1 471	1 495	1 404	1 336	1 478	1 368	1 242	1 306	1 357	1 273
L Südstadt	508	652	676	673	645	570	616	571	673	640	588
M Biestow	107	133	123	116	99	72	108	89	95	101	86
N Stadtmitte	1 292	1 233	1 254	1 073	1 207	1 077	1 091	991	1 092	1 087	1 131
O Brinckmansdorf	211	176	214	260	229	308	279	268	272	290	239
P Dierkow-Neu	788	752	638	545	623	514	614	533	542	593	601
Q Dierkow-Ost	40	42	38	26	47	30	40	28	39	32	31
R Dierkow-West	47	51	36	50	40	39	43	43	40	39	39
S Toitenwinkel	897	921	781	707	734	790	656	626	630	703	713
T Gehlsdorf	143	125	120	160	153	162	136	169	142	167	131
U Rostock-Ost	26	36	56	44	50	42	50	40	41	52	53
<b><u>Wanderungssaldo durch Umzug aus anderen Stadtbereichen bzw. in andere Stadtbereiche</u></b>											
A Warnemünde	+ 5	+ 24	- 41	- 1	+ 14	- 25	- 15	- 20	- 10	- 2	- 3
B Rostock-Heide	- 28	+ 9	- 15	- 24	+ 6	- 21	-	- 11	- 5	- 7	- 4
C Lichtenhagen	+ 20	- 76	- 175	- 149	- 47	- 47	- 84	- 144	+ 39	+ 106	- 56
D Groß Klein	- 125	+ 115	+ 208	+ 260	+ 276	+ 72	- 22	- 54	- 25	- 67	- 27
E Lütten Klein	- 90	- 204	- 184	- 160	- 220	- 271	- 149	+ 143	+ 76	- 101	- 32
F Evershagen	+ 12	- 93	+ 119	+ 11	+ 8	+ 67	- 103	- 28	+ 20	- 125	- 71
G Schmarl	- 240	- 63	- 18	- 134	- 55	- 26	+ 44	+ 71	+ 3	- 9	+ 1
H Reutershagen	+ 161	+ 148	+ 26	+ 119	+ 119	+ 75	+ 42	+ 117	- 15	+ 297	+ 60
I Hansaviertel	- 17	+ 41	- 12	+ 7	- 7	- 45	+ 152	- 4	- 41	+ 2	+ 20
J Gartenstadt/Stadtweide	+ 63	+ 129	+ 151	+ 81	+ 6	+ 19	- 25	- 34	- 25	- 61	- 98
K Kröpeliner-Tor-Vorstadt	- 110	- 34	- 18	- 51	+ 132	- 39	+ 19	+ 14	- 29	- 46	+ 15
L Südstadt	+ 266	+ 66	- 89	- 30	+ 11	+ 98	+ 35	+ 43	- 32	+ 128	+ 109
M Biestow	+ 15	+ 12	+ 15	+ 14	+ 18	+ 28	+ 12	+ 13	- 9	- 17	- 24
N Stadtmitte	- 146	- 124	+ 7	+ 164	- 63	+ 262	+ 165	+ 45	+ 19	+ 89	+ 104
O Brinckmansdorf	+ 592	+ 495	+ 189	+ 100	+ 124	+ 21	+ 62	+ 27	+ 56	- 32	+ 47
P Dierkow-Neu	- 253	- 227	- 116	- 101	- 203	- 63	- 136	- 90	- 81	- 113	- 134
Q Dierkow-Ost	- 3	- 5	- 3	+ 1	- 10	-	- 4	- 1	+ 1	- 9	- 9
R Dierkow-West	+ 9	- 16	+ 13	- 24	+ 10	+ 1	+ 3	- 26	- 14	+ 6	- 9
S Toitenwinkel	- 161	- 309	- 105	- 134	- 165	- 220	- 4	- 32	+ 52	- 103	- 54
T Gehlsdorf	+ 15	+ 100	+ 54	+ 38	+ 22	+ 72	+ 20	- 34	+ 16	+ 63	+ 181
U Rostock-Ost	+ 15	+ 12	- 6	+ 13	+ 24	+ 42	- 12	+ 5	+ 4	+ 1	- 16

# Gewinn bzw. Verlust der Bevölkerung nach Stadtbereichen 2003 bis 2013

Quelle: Hansestadt Rostock, Stadtamt, Einwohnermelderegister

Stadtbereich	2003	2004	2005	2006	2007	2008	2009	2010	2011	2012	2013
	Personen										
<b><u>Umzüge innerhalb des jeweiligen Stadtbereiches</u></b>											
A Warnemünde	240	302	216	270	240	234	188	197	253	178	169
B Rostock-Heide	35	34	23	17	26	34	21	20	28	29	20
C Lichtenhagen	365	396	431	373	367	411	424	444	436	486	309
D Groß Klein	771	802	776	622	561	610	565	554	577	487	472
E Lütten Klein	445	488	410	402	427	448	492	517	489	458	435
F Evershagen	647	451	492	446	538	607	500	583	557	529	410
G Schmarl	446	332	265	233	232	370	300	284	307	265	362
H Reutershagen	481	585	484	402	467	465	462	363	390	433	442
I Hansaviertel	172	149	156	121	162	132	162	93	95	127	121
J Gartenstadt/Stadtweide	13	23	29	11	25	7	21	11	24	8	12
K Kröpeliner-Tor-Vorstadt	987	914	991	940	958	1 001	918	811	781	881	817
L Südstadt	356	308	308	346	306	299	363	306	355	322	331
M Biestow	15	24	34	9	9	17	19	19	10	7	17
N Stadtmitte	647	581	1 009	656	629	602	622	566	609	677	645
O Brinckmansdorf	50	109	52	47	60	54	62	59	39	57	61
P Dierkow-Neu	520	544	500	412	426	408	431	398	417	247	351
Q Dierkow-Ost	10	-	4	.	.	.	.	.	.	.	.
R Dierkow-West	.	.	5	3	.	.	.	.	.	.	.
S Toitenwinkel	749	830	721	666	678	654	681	626	578	626	666
T Gehlsdorf	59	63	112	97	71	67	53	52	72	74	74
U Rostock-Ost	-	.	3	.	3	7	.	3	4	5	5
<b><u>Gewinn bzw. Verlust insgesamt <sup>1</sup></u></b>											
A Warnemünde	- 27	+ 31	- 187	- 46	- 56	- 149	- 90	- 114	- 35	- 39	- 48
B Rostock-Heide	- 71	+ 18	- 49	- 21	+ 11	- 57	+ 10	- 1	+ 4	- 4	-
C Lichtenhagen	+ 43	+ 61	- 175	- 86	+ 77	+ 34	- 72	+ 85	+ 263	+ 262	+ 139
D Groß Klein	- 152	+ 150	+ 335	+ 315	+ 329	+ 54	- 55	+ 46	+ 112	- 23	+ 6
E Lütten Klein	- 201	- 285	- 273	- 110	- 323	- 388	- 85	+ 187	+ 170	+ 11	- 28
F Evershagen	+ 125	- 109	+ 92	+ 94	+ 179	+ 133	- 75	+ 44	+ 279	- 86	+ 55
G Schmarl	- 251	- 80	- 49	- 80	- 27	+ 59	+ 206	+ 249	+ 146	+ 87	+ 122
H Reutershagen	- 141	- 33	- 74	+ 75	+ 107	- 48	- 96	- 20	- 186	+ 165	+ 48
I Hansaviertel	- 2	+ 222	+ 5	+ 31	+ 103	- 68	+ 38	- 41	- 10	- 80	- 4
J Gartenstadt/Stadtweide	+ 61	+ 148	+ 128	+ 148	- 57	+ 7	- 8	+ 49	- 8	- 47	+ 28
K Kröpeliner-Tor-Vorstadt	+ 450	+ 691	+ 424	+ 316	+ 421	+ 132	+ 317	+ 180	+ 197	+ 171	+ 17
L Südstadt	+ 233	+ 419	+ 2	+ 31	+ 109	+ 97	- 122	+ 31	+ 46	+ 220	- 35
M Biestow	- 39	- 3	- 17	- 25	+ 3	- 20	- 7	- 32	- 23	- 26	- 48
N Stadtmitte	+ 247	+ 670	+ 651	+ 581	+ 83	+ 480	+ 6	+ 277	+ 166	+ 343	+ 69
O Brinckmansdorf	+ 672	+ 527	+ 161	+ 110	+ 48	- 68	+ 18	+ 5	+ 66	- 62	- 4
P Dierkow-Neu	- 289	- 209	- 87	- 72	- 201	+ 95	+ 38	+ 9	+ 53	+ 71	- 44
Q Dierkow-Ost	- 21	- 18	- 21	- 19	- 17	- 19	- 10	- 5	+ 10	- 25	- 11
R Dierkow-West	- 17	- 20	+ 10	- 39	+ 5	- 25	+ 4	- 9	- 26	- 8	- 12
S Toitenwinkel	- 390	- 472	- 176	- 194	- 177	- 240	+ 199	+ 196	+ 254	- 44	+ 74
T Gehlsdorf	- 27	+ 129	+ 118	+ 82	+ 40	+ 122	+ 32	+ 26	+ 33	+ 99	+ 259
U Rostock-Ost	- 2	- 2	- 6	- 3	+ 31	+ 21	- 14	- 9	- 1	- 12	- 14
<b><u>Gewinn bzw. Verlust je 1 000 Einwohner am 31.12. des Vorjahres <sup>1</sup></u></b>											
A Warnemünde	- 3	+ 4	- 22	- 5	- 7	- 18	- 11	- 14	- 4	- 5	- 6
B Rostock-Heide	- 41	+ 11	- 29	- 13	+ 7	- 35	+ 6	- 1	+ 3	- 3	-
C Lichtenhagen	+ 3	+ 4	- 13	- 6	+ 6	+ 3	- 5	+ 6	+ 19	+ 19	+ 10
D Groß Klein	- 13	+ 13	+ 28	+ 26	+ 26	+ 4	- 4	+ 4	+ 9	- 2	-
E Lütten Klein	- 11	- 16	- 15	- 6	- 19	- 23	- 5	+ 11	+ 10	+ 1	- 2
F Evershagen	+ 8	- 7	+ 6	+ 6	+ 11	+ 8	- 5	+ 3	+ 17	- 5	+ 3
G Schmarl	- 31	- 10	- 6	- 10	- 4	+ 8	+ 27	+ 32	+ 18	+ 11	+ 15
H Reutershagen	- 8	- 2	- 4	+ 4	+ 6	- 3	- 5	- 1	- 10	+ 9	+ 3
I Hansaviertel	- 0	+ 27	+ 1	+ 4	+ 12	- 8	+ 4	- 5	- 1	- 9	-
J Gartenstadt/Stadtweide	+ 21	+ 51	+ 42	+ 46	- 17	+ 2	- 2	+ 15	- 2	- 14	+ 9
K Kröpeliner-Tor-Vorstadt	+ 28	+ 41	+ 25	+ 18	+ 23	+ 7	+ 17	+ 10	+ 10	+ 9	+ 1
L Südstadt	+ 17	+ 30	+ 0	+ 2	+ 8	+ 7	- 8	+ 2	+ 3	+ 15	- 2
M Biestow	- 13	- 1	- 6	- 8	+ 1	- 7	- 2	- 11	- 8	- 9	- 17
N Stadtmitte	+ 17	+ 44	+ 41	+ 35	+ 5	+ 28	+ 0	+ 16	+ 9	+ 19	+ 4
O Brinckmansdorf	+ 100	+ 71	+ 20	+ 14	+ 6	- 8	+ 2	+ 1	+ 8	- 8	-
P Dierkow-Neu	- 26	- 19	- 8	- 7	- 19	+ 9	+ 4	+ 9	+ 5	+ 7	- 4
Q Dierkow-Ost	- 17	- 15	- 17	- 16	- 15	- 16	- 9	- 4	+ 9	- 22	- 10
R Dierkow-West	- 13	- 16	+ 8	- 30	+ 4	- 20	+ 3	- 7	- 21	- 7	- 10
S Toitenwinkel	- 27	- 34	- 13	- 15	- 14	- 19	+ 16	+ 15	+ 20	- 3	+ 6
T Gehlsdorf	- 8	+ 39	+ 34	+ 23	+ 11	+ 33	+ 8	+ 7	+ 9	+ 26	+ 65
U Rostock-Ost	- 2	- 2	- 5	- 3	+ 26	+ 17	- 11	- 7	- 1	- 10	- 12

<sup>1</sup> Ab 2006 unter Berücksichtigung von Korrekturen

# Wanderungsbewegung nach Stadtbereichen und Altersgruppen 2013 <sup>1</sup>

Quelle: Hansestadt Rostock, Stadtamt, Einwohnermelderegister

Stadtbereich	Wanderung insgesamt			Davon					
				Wanderung über die Stadtgrenze			Wanderung durch Umzug innerhalb der Stadt		
	Zuzüge	Fortzüge	Saldo	Zuzüge	Fortzüge	Saldo	Zuzüge	Fortzüge	Saldo
Personen									
<b><u>Insgesamt</u></b>									
A Warnemünde	477	452	+ 25	285	257	+ 28	192	195	- 3
B Rostock-Heide	107	105	+ 2	77	71	+ 6	30	34	- 4
C Lichtenhagen	1 434	1 327	+ 107	785	622	+ 163	649	705	- 56
D Groß Klein	1 316	1 221	+ 95	764	642	+ 122	552	579	- 27
E Lütten Klein	1 507	1 385	+ 122	816	662	+ 154	691	723	- 32
F Evershagen	1 503	1 385	+ 118	854	665	+ 189	649	720	- 71
G Schmarl	939	843	+ 96	510	415	+ 95	429	428	+ 1
H Reutershagen	1 625	1 488	+ 137	789	712	+ 77	836	776	+ 60
I Hansaviertel	999	1 000	- 1	456	477	- 21	543	523	+ 20
J Gartenstadt/Stadtweide	444	390	+ 54	298	146	+ 152	146	244	- 98
K Kröpeliner-Tor-Vorstadt	2 830	2 928	- 98	1 542	1 655	- 113	1 288	1 273	+ 15
L Südstadt	1 540	1 448	+ 92	843	860	- 17	697	588	+ 109
M Biestow	106	149	- 43	44	63	- 19	62	86	- 24
N Stadtmitte	2 719	2 729	- 10	1 484	1 598	- 114	1 235	1 131	+ 104
O Brinckmansdorf	493	465	+ 28	207	226	- 19	286	239	+ 47
P Dierkow-Neu	1 130	1 179	- 49	663	578	+ 85	467	601	- 134
Q Dierkow-Ost	43	52	- 9	21	21	-	22	31	- 9
R Dierkow-West	55	63	- 8	25	24	+ 1	30	39	- 9
S Toitenwinkel	1 549	1 459	+ 90	890	746	+ 144	659	713	- 54
T Gehlsdorf	529	289	+ 240	217	158	+ 59	312	131	+ 181
U Rostock-Ost	78	93	- 15	41	40	+ 1	37	53	- 16
<b><u>im Alter von 0 bis unter 15 Jahren</u></b>									
A Warnemünde	37	32	+ 5	17	17	-	20	15	+ 5
B Rostock-Heide	9	9	-	.	.	+ 1	.	.	- 1
C Lichtenhagen	171	148	+ 23	71	60	+ 11	100	88	+ 12
D Groß Klein	169	174	- 5	90	81	+ 9	79	93	- 14
E Lütten Klein	199	184	+ 15	104	92	+ 12	95	92	+ 3
F Evershagen	165	146	+ 19	70	70	-	95	76	+ 19
G Schmarl	135	120	+ 15	67	62	+ 5	68	58	+ 10
H Reutershagen	145	169	- 24	44	85	- 41	101	84	+ 17
I Hansaviertel	80	122	- 42	24	54	- 30	56	68	- 12
J Gartenstadt/Stadtweide	70	75	- 5	40	21	+ 19	30	54	- 24
K Kröpeliner-Tor-Vorstadt	148	299	- 151	56	150	- 94	92	149	- 57
L Südstadt	110	103	+ 7	38	58	- 20	72	45	+ 27
M Biestow	10	14	- 4	.	.	- 3	.	.	- 1
N Stadtmitte	192	284	- 92	81	123	- 42	111	161	- 50
O Brinckmansdorf	90	51	+ 39	21	29	- 8	69	22	+ 47
P Dierkow-Neu	103	168	- 65	55	76	- 21	48	92	- 44
Q Dierkow-Ost	4	5	- 1	.	.	- 1	.	.	-
R Dierkow-West	9	7	+ 2	.	.	- 1	.	.	+ 3
S Toitenwinkel	172	189	- 17	89	105	- 16	83	84	- 1
T Gehlsdorf	102	34	+ 68	33	25	+ 8	69	9	+ 60
U Rostock-Ost	11	14	- 3	3	7	- 4	8	7	+ 1

<sup>1</sup> ohne Umzüge innerhalb des Stadtgebietes



Fortsetzung der Tabelle: Wanderungsbewegung nach Stadtbereichen und Altersgruppen 2013 <sup>1</sup>

Stadtbereich	Wanderung insgesamt			Davon					
				Wanderung über die Stadtgrenze			Wanderung durch Umzug innerhalb der Stadt		
	Zuzüge	Fortzüge	Saldo	Zuzüge	Fortzüge	Saldo	Zuzüge	Fortzüge	Saldo
Personen									
<b><u>im Alter von 15 bis unter 25 Jahren</u></b>									
A Warnemünde	65	71	- 6	45	36	+ 9	20	35	- 15
B Rostock-Heide	14	16	- 2	11	9	+ 2	3	7	- 4
C Lichtenhagen	438	392	+ 46	295	168	+ 127	143	224	- 81
D Groß Klein	356	296	+ 60	241	150	+ 91	115	146	- 31
E Lütten Klein	377	324	+ 53	207	132	+ 75	170	192	- 22
F Evershagen	491	398	+ 93	293	172	+ 121	198	226	- 28
G Schmarl	294	209	+ 85	185	90	+ 95	109	119	- 10
H Reutershagen	483	324	+ 159	293	150	+ 143	190	174	+ 16
I Hansaviertel	319	192	+ 127	172	90	+ 82	147	102	+ 45
J Gartenstadt/Stadtweide	81	94	- 13	71	43	+ 28	10	51	- 41
K Kröpelin-Tor-Vorstadt	1 132	624	+ 508	670	369	+ 301	462	255	+ 207
L Südstadt	554	390	+ 164	411	244	+ 167	143	146	- 3
M Biestow	9	39	- 30	.	.	- 16	.	.	- 14
N Stadtmitte	750	443	+ 307	453	237	+ 216	297	206	+ 91
O Brinckmansdorf	67	106	- 39	35	51	- 16	32	55	- 23
P Dierkow-Neu	392	298	+ 94	274	138	+ 136	118	160	- 42
Q Dierkow-Ost	10	13	- 3	10	6	+ 4	-	7	- 7
R Dierkow-West	10	17	- 7	4	4	-	6	13	- 7
S Toitenwinkel	395	324	+ 71	262	153	+ 109	133	171	- 38
T Gehlsdorf	57	37	+ 20	26	16	+ 10	31	21	+ 10
U Rostock-Ost	12	11	+ 1	9	5	+ 4	3	6	- 3
<b><u>im Alter von 25 bis unter 35 Jahren</u></b>									
A Warnemünde	118	119	- 1	76	73	+ 3	42	46	- 4
B Rostock-Heide	28	32	- 4	19	27	- 8	9	5	+ 4
C Lichtenhagen	416	444	- 28	224	228	- 4	192	216	- 24
D Groß Klein	345	368	- 23	201	207	- 6	144	161	- 17
E Lütten Klein	411	429	- 18	233	230	+ 3	178	199	- 21
F Evershagen	411	441	- 30	245	228	+ 17	166	213	- 47
G Schmarl	251	253	- 2	133	129	+ 4	118	124	- 6
H Reutershagen	560	547	+ 13	267	276	- 9	293	271	+ 22
I Hansaviertel	408	423	- 15	182	234	- 52	226	189	+ 37
J Gartenstadt/Stadtweide	124	108	+ 16	84	50	+ 34	40	58	- 18
K Kröpelin-Tor-Vorstadt	1 127	1 384	- 257	606	833	- 227	521	551	- 30
L Südstadt	464	613	- 149	229	403	- 174	235	210	+ 25
M Biestow	27	31	- 4	14	14	-	13	17	- 4
N Stadtmitte	1 013	1 125	- 112	510	708	- 198	503	417	+ 86
O Brinckmansdorf	138	152	- 14	59	70	- 11	79	82	- 3
P Dierkow-Neu	346	452	- 106	189	242	- 53	157	210	- 53
Q Dierkow-Ost	15	16	- 1	6	9	- 3	9	7	+ 2
R Dierkow-West	16	17	- 1	9	8	+ 1	7	9	- 2
S Toitenwinkel	519	493	+ 26	291	259	+ 32	228	234	- 6
T Gehlsdorf	184	94	+ 90	73	47	+ 26	111	47	+ 64
U Rostock-Ost	26	38	- 12	9	16	- 7	17	22	- 5

<sup>1</sup> ohne Umzüge innerhalb des Stadtgebietes

**Fortsetzung der Tabelle: Wanderungsbewegung nach Stadtbereichen und Altersgruppen 2013 <sup>1</sup>**

Stadtbereich	Wanderung insgesamt			Davon					
				Wanderung über die Stadtgrenze			Wanderung durch Umzug innerhalb der Stadt		
	Zuzüge	Fortzüge	Saldo	Zuzüge	Fortzüge	Saldo	Zuzüge	Fortzüge	Saldo
Personen									
<b><u>im Alter von 35 bis unter 45 Jahren</u></b>									
A Warnemünde	88	71	+ 17	47	46	+ 1	41	25	+ 16
B Rostock-Heide	16	13	+ 3	16	9	+ 7	-	4	- 4
C Lichtenhagen	178	139	+ 39	80	81	- 1	98	58	+ 40
D Groß Klein	123	143	- 20	69	70	- 1	54	73	- 19
E Lütten Klein	174	141	+ 33	96	82	+ 14	78	59	+ 19
F Evershagen	152	129	+ 23	94	76	+ 18	58	53	+ 5
G Schmarl	106	101	+ 5	51	58	- 7	55	43	+ 12
H Reutershagen	173	171	+ 2	73	95	- 22	100	76	+ 24
I Hansaviertel	68	108	- 40	30	50	- 20	38	58	- 20
J Gartenstadt/Stadtweide	72	56	+ 16	46	18	+ 28	26	38	- 12
K Kröpeliner-Tor-Vorstadt	188	370	- 182	100	204	- 104	88	166	- 78
L Südstadt	115	126	- 11	47	61	- 14	68	65	+ 3
M Biestow	10	13	- 3	4	4	-	6	9	- 3
N Stadtmitte	342	463	- 121	209	300	- 91	133	163	- 30
O Brinckmansdorf	72	56	+ 16	19	26	- 7	53	30	+ 23
P Dierkow-Neu	104	101	+ 3	53	43	+ 10	51	58	- 7
Q Dierkow-Ost	7	7	-	3	4	- 1	4	3	+ 1
R Dierkow-West	8	4	+ 4	.	.	- 1	.	.	+ 5
S Toitenwinkel	153	161	- 8	91	89	+ 2	62	72	- 10
T Gehlsdorf	90	49	+ 41	36	34	+ 2	54	15	+ 39
U Rostock-Ost	13	13	-	10	6	+ 4	3	7	- 4
<b><u>im Alter von 45 bis unter 55 Jahren</u></b>									
A Warnemünde	60	44	+ 16	31	31	-	29	13	+ 16
B Rostock-Heide	13	11	+ 2	4	7	- 3	9	4	+ 5
C Lichtenhagen	126	83	+ 43	61	35	+ 26	65	48	+ 17
D Groß Klein	116	105	+ 11	73	51	+ 22	43	54	- 11
E Lütten Klein	138	135	+ 3	78	58	+ 20	60	77	- 17
F Evershagen	128	116	+ 12	69	57	+ 12	59	59	-
G Schmarl	82	73	+ 9	40	35	+ 5	42	38	+ 4
H Reutershagen	121	99	+ 22	51	46	+ 5	70	53	+ 17
I Hansaviertel	44	61	- 17	20	15	+ 5	24	46	- 22
J Gartenstadt/Stadtweide	32	30	+ 2	27	7	+ 20	5	23	- 18
K Kröpeliner-Tor-Vorstadt	112	120	- 8	46	51	- 5	66	69	- 3
L Südstadt	105	82	+ 23	39	42	- 3	66	40	+ 26
M Biestow	22	15	+ 7	6	4	+ 2	16	11	+ 5
N Stadtmitte	208	231	- 23	130	142	- 12	78	89	- 11
O Brinckmansdorf	44	43	+ 1	23	20	+ 3	21	23	- 2
P Dierkow-Neu	104	84	+ 20	51	45	+ 6	53	39	+ 14
Q Dierkow-Ost	3	3	-	.	.	+ 1	.	.	- 1
R Dierkow-West	6	9	- 3	.	.	+ 2	.	.	- 5
S Toitenwinkel	136	153	- 17	85	77	+ 8	51	76	- 25
T Gehlsdorf	61	41	+ 20	29	23	+ 6	32	18	+ 14
U Rostock-Ost	11	9	+ 2	.	.	+ 5	.	.	- 3

<sup>1</sup> ohne Umzüge innerhalb des Stadtgebietes

Fortsetzung der Tabelle: Wanderungsbewegung nach Stadtbereichen und Altersgruppen 2013 <sup>1</sup>

Stadtbereich	Wanderung insgesamt			Davon					
				Wanderung über die Stadtgrenze			Wanderung durch Umzug innerhalb der Stadt		
	Zuzüge	Fortzüge	Saldo	Zuzüge	Fortzüge	Saldo	Zuzüge	Fortzüge	Saldo
<b><u>im Alter von 55 bis unter 65 Jahren</u></b>									
A Warnemünde	54	45	+ 9	34	24	+ 10	20	21	- 1
B Rostock-Heide	21	7	+ 14	.	.	+ 8	.	.	+ 6
C Lichtenhagen	47	47	-	28	30	- 2	19	17	+ 2
D Groß Klein	77	62	+ 15	41	40	+ 1	36	22	+ 14
E Lütten Klein	76	61	+ 15	47	26	+ 21	29	35	- 6
F Evershagen	62	50	+ 12	36	25	+ 11	26	25	+ 1
G Schmarl	37	34	+ 3	22	23	- 1	15	11	+ 4
H Reutershagen	72	53	+ 19	39	26	+ 13	33	27	+ 6
I Hansaviertel	25	28	- 3	11	10	+ 1	14	18	- 4
J Gartenstadt/Stadtwiede	28	13	+ 15	19	4	+ 15	9	9	-
K Kröpeliner-Tor-Vorstadt	46	56	- 10	21	20	+ 1	25	36	- 11
L Südstadt	62	29	+ 33	32	13	+ 19	30	16	+ 14
M Biestow	9	5	+ 4	.	.	+ 3	.	.	+ 1
N Stadtmitte	85	97	- 12	55	57	- 2	30	40	- 10
O Brinckmansdorf	16	25	- 9	13	15	- 2	3	10	- 7
P Dierkow-Neu	44	43	+ 1	21	22	- 1	23	21	+ 2
Q Dierkow-Ost	.	.	- 4	-	-	-	.	.	- 4
R Dierkow-West	5	-	+ 5	.	.	+ 1	.	.	+ 4
S Toitenwinkel	65	71	- 6	34	30	+ 4	31	41	- 10
T Gehlsdorf	17	13	+ 4	11	6	+ 5	6	7	- 1
U Rostock-Ost	-	-	-	-	-	-	-	-	-
<b><u>im Alter von 65 Jahren und älter</u></b>									
A Warnemünde	55	70	- 15	35	30	+ 5	20	40	- 20
B Rostock-Heide	6	17	- 11	6	7	- 1	-	10	- 10
C Lichtenhagen	58	74	- 16	26	20	+ 6	32	54	- 22
D Groß Klein	130	73	+ 57	49	43	+ 6	81	30	+ 51
E Lütten Klein	132	111	+ 21	51	42	+ 9	81	69	+ 12
F Evershagen	94	105	- 11	47	37	+ 10	47	68	- 21
G Schmarl	34	53	- 19	12	18	- 6	22	35	- 13
H Reutershagen	71	125	- 54	22	34	- 12	49	91	- 42
I Hansaviertel	55	66	- 11	17	24	- 7	38	42	- 4
J Gartenstadt/Stadtwiede	37	14	+ 23	11	3	+ 8	26	11	+ 15
K Kröpeliner-Tor-Vorstadt	77	75	+ 2	43	28	+ 15	34	47	- 13
L Südstadt	130	105	+ 25	47	39	+ 8	83	66	+ 17
M Biestow	19	32	- 13	6	11	- 5	13	21	- 8
N Stadtmitte	129	86	+ 43	46	31	+ 15	83	55	+ 28
O Brinckmansdorf	66	32	+ 34	37	15	+ 22	29	17	+ 12
P Dierkow-Neu	37	33	+ 4	20	12	+ 8	17	21	- 4
Q Dierkow-Ost	.	.	-	-	-	-	.	.	-
R Dierkow-West	.	.	- 8	.	.	- 1	.	.	- 7
S Toitenwinkel	109	68	+ 41	38	33	+ 5	71	35	+ 36
T Gehlsdorf	18	21	- 3	9	7	+ 2	9	14	- 5
U Rostock-Ost	5	8	- 3	.	.	- 1	.	.	- 2

<sup>1</sup> ohne Umzüge innerhalb des Stadtgebietes

## Bevölkerungsentwicklung in der Region Rostock 1990 bis 2013

Kreis/Gemeinde	Bevölkerung am 31.12.				Veränderungen 2013 gegenüber 2012		Veränderungen 2013 gegenüber 1990	
	1990	2012	2013					
			insge- samt	darunter weiblich	auf %	Personen	auf %	
	Personen							
<b>Kreisfreie Stadt Hansestadt Rostock</b>	<b>248 844</b>	<b>202 887</b>	<b>203 431</b>	<b>103 872</b>	<b>+ 544</b>	<b>100,3</b>	<b>- 45 413</b>	<b>81,8</b>
<b>Landkreis Rostock</b>								
Admannshagen-Bargeshagen	780	2 806	<b>2 799</b>	1 390	- 7	99,8	+ 2 019	358,8
Alt Bukow	619	470	<b>464</b>	234	- 6	98,7	- 155	75,0
Alt Sührkow	572	403	<b>396</b>	184	- 7	98,3	- 176	69,2
Altkalen	841	796	<b>792</b>	377	- 4	99,5	- 49	94,2
Am Salzhaff	512	499	<b>502</b>	236	+ 3	100,6	- 10	98,0
Bad Doberan, Stadt	12 119	11 427	<b>11 607</b>	6 018	+ 180	101,6	- 512	95,8
Bartenshagen-Parkentin	833	1 230	<b>1 245</b>	623	+ 15	101,2	+ 412	149,5
Bastorf	1 025	1 016	<b>1 026</b>	509	+ 10	101,0	+ 1	100,1
Baumgarten	991	842	<b>824</b>	391	- 18	97,9	- 167	83,1
Behren-Lübchin	1 333	959	<b>962</b>	468	+ 3	100,3	- 371	72,2
Benitz	202	365	<b>370</b>	185	+ 5	101,4	+ 168	183,2
Bentwisch	1 234	2 439	<b>2 426</b>	1 202	- 13	99,5	+ 1 192	196,6
Bernitt	1 928	1 606	<b>1 601</b>	762	- 5	99,7	- 327	83,0
Biendorf	1 278	1 179	<b>1 192</b>	598	+ 13	101,1	- 86	93,3
Blankenhagen	934	1 023	<b>1 035</b>	516	+ 12	101,2	+ 101	110,8
Boddin	556	315	<b>305</b>	150	- 10	96,8	- 251	54,9
Bürgerende-Rethwisch	868	1 642	<b>1 685</b>	848	+ 43	102,6	+ 817	194,1
Bröbberow	307	503	<b>511</b>	245	+ 8	101,6	+ 204	166,4
Broderstorf	1 607	3 655	<b>3 717</b>	1 823	+ 62	101,7	+ 2 110	231,3
Bützow, Stadt	10 597	7 635	<b>7 614</b>	3 784	- 21	99,7	- 2 983	71,9
Cammin	1 037	785	<b>760</b>	353	- 25	96,8	- 277	73,3
Carinerland	1 139	967	<b>965</b>	449	- 2	99,8	- 174	84,7
Dahmen	740	493	<b>478</b>	230	- 15	97,0	- 262	64,6
Dalkendorf	380	261	<b>244</b>	113	- 17	93,5	- 136	64,2
Diekhof	1 255	932	<b>928</b>	468	- 4	99,6	- 327	73,9
Dobbin-Linstow	649	496	<b>484</b>	226	- 12	97,6	- 165	74,6
Dolgen am See	632	633	<b>635</b>	299	+ 2	100,3	+ 3	100,5
Dreetz	235	218	<b>211</b>	97	- 7	96,8	- 24	89,8
Dummerstorf	5 428	7 109	<b>7 099</b>	3 330	- 10	99,9	+ 1 671	130,8
Elmenhorst/Lichtenhagen	1 178	3 888	<b>3 926</b>	1 988	+ 38	101,0	+ 2 748	333,3
Finkenthal	368	289	<b>279</b>	136	- 10	96,5	- 89	75,8
Gelbensande	2 286	1 522	<b>1 508</b>	704	- 14	99,1	- 778	66,0
Glasewitz	405	444	<b>438</b>	201	- 6	98,6	+ 33	108,1
Gnewitz	217	199	<b>205</b>	103	+ 6	103,0	- 12	94,5
Gnoiien, Stadt	4 177	3 095	<b>3 060</b>	1 553	- 35	98,9	- 1 117	73,3
Graal-Müritz	4 079	4 184	<b>4 185</b>	2 285	+ 1	100,0	+ 106	102,6
Grammow	248	169	<b>166</b>	77	- 3	98,2	- 82	66,9
Groß Roge	802	651	<b>652</b>	323	+ 1	100,2	- 150	81,3
Groß Schwiesow	260	330	<b>329</b>	157	- 1	99,7	+ 69	126,5
Groß Wokern	996	1 039	<b>1 032</b>	496	- 7	99,3	+ 36	103,6

Fortsetzung der Tabelle: Bevölkerungsentwicklung in der Region Rostock 1990 bis 2013

Kreis/Gemeinde	Bevölkerung am 31.12.				Veränderungen 2013 gegenüber 2012		Veränderungen 2013 gegenüber 1990	
	1990	2012	2013					
			insge- samt	darunter weiblich	Personen	auf %		
	Personen	auf %	Personen	auf %				
<b>noch Landkreis Rostock</b>								
Groß Wüstenfelde	1 048	858	<b>828</b>	402	- 30	96,5	- 220	79,0
Gülzow-Prüzen	1 779	1 598	<b>1 579</b>	757	- 19	98,8	- 200	88,8
Güstrow, Stadt	37 513	28 586	<b>28 540</b>	14 857	- 46	99,8	- 8 973	76,1
Gutow	765	968	<b>966</b>	480	- 2	99,8	+ 201	126,3
Hohen Demzin	556	408	<b>399</b>	203	- 9	97,8	- 157	71,8
Hohen Spreng	510	514	<b>507</b>	244	- 7	98,6	- 3	99,4
Hohenfelde	447	831	<b>831</b>	415	-	100,0	+ 384	185,9
Hoppenrade	782	663	<b>642</b>	310	- 21	96,8	- 140	82,1
Jördenstorf	1 489	896	<b>868</b>	414	- 28	96,9	- 621	58,3
Jürgenshagen	1 136	1 082	<b>1 063</b>	528	- 19	98,2	- 73	93,6
Kassow	450	340	<b>325</b>	158	- 15	95,6	- 125	72,2
Kirch Mulsow	364	324	<b>312</b>	157	- 12	96,3	- 52	85,7
Klein Belitz	1 110	811	<b>826</b>	401	+ 15	101,8	- 284	74,4
Klein Kussewitz	515	723	<b>725</b>	351	+ 2	100,3	+ 210	140,8
Klein Upahl	416	264	<b>271</b>	133	+ 7	102,7	- 145	65,1
Krakow am See, Stadt	4 379	3 522	<b>3 478</b>	1 748	- 44	98,8	- 901	79,4
Kritzow	1 316	3 338	<b>3 389</b>	1 704	+ 51	101,5	+ 2 073	257,5
Kröpelin, Stadt	5 483	4 780	<b>4 742</b>	2 381	- 38	99,2	- 741	86,5
Kuchelmiß	765	725	<b>739</b>	341	+ 14	101,9	- 26	96,6
Kühlungsborn, Stadt	7 864	7 378	<b>7 489</b>	3 938	+ 111	101,5	- 375	95,2
Kuhs	378	307	<b>313</b>	156	+ 6	102,0	- 65	82,8
Laage, Stadt	7 735	5 454	<b>5 385</b>	2 687	- 69	98,7	- 2 350	69,6
Lalendorf	3 695	3 045	<b>3 007</b>	1 497	- 38	98,8	- 688	81,4
Lambrechtshagen	1 048	2 720	<b>2 755</b>	1 365	+ 35	101,3	+ 1 707	262,9
Langhagen	972	559	<b>527</b>	241	- 32	94,3	- 445	54,2
Lelkendorf	695	485	<b>467</b>	223	- 18	96,3	- 228	67,2
Lohmen	547	748	<b>720</b>	374	- 28	96,3	+ 173	131,6
Lühburg	301	222	<b>221</b>	109	- 1	99,5	- 80	73,4
Lüssow	1 232	939	<b>941</b>	459	+ 2	100,2	- 291	76,4
Mistorf	760	646	<b>654</b>	308	+ 8	101,2	- 106	86,1
Mönchhagen	567	1 141	<b>1 138</b>	566	- 3	99,7	+ 571	200,7
Mühl Rosin	732	1 081	<b>1 071</b>	539	- 10	99,1	+ 339	146,3
Neubukow, Stadt	5 018	3 917	<b>3 866</b>	1 982	- 51	98,7	- 1 152	77,0
Nienhagen	677	1 852	<b>1 881</b>	958	+ 29	101,6	+ 1 204	277,8
Nustrow	189	156	<b>150</b>	72	- 6	96,2	- 39	79,4
Papendorf	1 102	2 481	<b>2 490</b>	1 246	+ 9	100,4	+ 1 388	226,0
Penzin	149	148	<b>140</b>	69	- 8	94,6	- 9	94,0
Plaaz	853	796	<b>794</b>	377	- 2	99,7	- 59	93,1
Pölchow	485	897	<b>916</b>	455	+ 19	102,1	+ 431	188,9
Poppendorf	264	658	<b>681</b>	334	+ 23	103,5	+ 417	258,0
Prebberede	911	779	<b>756</b>	368	- 23	97,0	- 155	83,0
Reddelich	522	883	<b>890</b>	435	+ 7	100,8	+ 368	170,5

**Fortsetzung der Tabelle: Bevölkerungsentwicklung in der Region Rostock 1990 bis 2013**

Kreis/Gemeinde	Bevölkerung am 31.12.				Veränderungen 2013 gegenüber 2012		Veränderungen 2013 gegenüber 1990	
	1990	2012	2013					
			insge- samt	darunter weiblich	Personen	auf %		
	Personen	auf %	Personen	auf %				
<b>noch Landkreis Rostock</b>								
Reimershagen	537	405	<b>398</b>	188	- 7	98,3	- 139	74,1
Rerik, Stadt	2 301	2 176	<b>2 153</b>	1 110	- 23	98,9	- 148	93,6
Retschow	585	935	<b>949</b>	463	+ 14	101,5	+ 364	162,2
Roggentin	507	2 638	<b>2 628</b>	1 290	- 10	99,6	+ 2 121	518,3
Rövershagen	1 489	2 496	<b>2 566</b>	1 236	+ 70	102,8	+ 1 077	172,3
Rühn	661	620	<b>618</b>	305	- 2	99,7	- 43	93,5
Rukieten	263	293	<b>292</b>	138	- 1	99,7	+ 29	111,0
Sanitz	4 555	5 700	<b>5 706</b>	2 859	+ 6	100,1	+ 1 151	125,3
Sarmstorf	468	505	<b>496</b>	242	- 9	98,2	+ 28	106,0
Satow	5 032	5 476	<b>5 441</b>	2 686	- 35	99,4	+ 409	108,1
Schorssow	590	444	<b>446</b>	222	+ 2	100,5	- 144	75,6
Schwaan, Stadt	5 724	4 958	<b>4 960</b>	2 526	+ 2	100,0	- 764	86,7
Schwasdorf	745	472	<b>448</b>	214	- 24	94,9	- 297	60,1
Selpin	940	484	<b>488</b>	230	+ 4	100,8	- 452	51,9
Stäbelow	547	1 397	<b>1 380</b>	690	- 17	98,8	+ 833	252,3
Steffenhagen	345	469	<b>472</b>	229	+ 3	100,6	+ 127	136,8
Steinhagen	863	724	<b>731</b>	359	+ 7	101,0	- 132	84,7
Stubbendorf	135	139	<b>142</b>	66	+ 3	102,2	+ 7	105,2
Sukow-Levitzow	521	488	<b>475</b>	229	- 13	97,3	- 46	91,2
Tarnow	1 464	1 098	<b>1 102</b>	545	+ 4	100,4	- 362	75,3
Tessin, Stadt	3 948	3 895	<b>3 922</b>	2 019	+ 27	100,7	- 26	99,3
Teterow, Stadt	11 440	8 733	<b>8 671</b>	4 440	- 62	99,3	- 2 769	75,8
Thelkow	561	446	<b>420</b>	193	- 26	94,2	- 141	74,9
Thulendorf	404	607	<b>602</b>	292	- 5	99,2	+ 198	149,0
Thürkow	509	401	<b>399</b>	196	- 2	99,5	- 110	78,4
Vorbeck	304	316	<b>316</b>	145	-	100,0	+ 12	103,9
Walkendorf	623	446	<b>433</b>	213	- 13	97,1	- 190	69,5
Wardow	1 588	1 318	<b>1 319</b>	626	+ 1	100,1	- 269	83,1
Warnkenhagen	424	353	<b>356</b>	177	+ 3	100,8	- 68	84,0
Warnow	1 199	935	<b>915</b>	434	- 20	97,9	- 284	76,3
Wiendorf	584	762	<b>766</b>	365	+ 4	100,5	+ 182	131,2
Wittenbeck	398	785	<b>801</b>	416	+ 16	102,0	+ 403	201,3
Zarnewanz	383	368	<b>386</b>	182	+ 18	104,9	+ 3	100,8
Zehna	732	629	<b>620</b>	293	- 9	98,6	- 112	84,7
Zepelin	549	435	<b>442</b>	220	+ 7	101,6	- 107	80,5
Ziesendorf	736	1 349	<b>1 357</b>	688	+ 8	100,6	+ 621	184,4
<b>Landkreis Rostock insgesamt</b>	<b>215 820</b>	<b>210 732</b>	<b>210 555</b>	<b>105 599</b>	<b>- 177</b>	<b>99,9</b>	<b>- 5 265</b>	<b>97,6</b>

# Stichwortverzeichnis

Abfälle	179	Bruttolöhne und -gehälter	101 f.
Abschlussprüfungen	294, 296	Bruttowertschöpfung	92, 96
Absolventen	268, 279, 284	Bundestagswahl	344, 348
Abwasser	180	Bürgerschaftswahl	344, 350 f.
Alleinerziehende	90		
Allgemeinbildende Schulen	268 ff.	Chronik	14 f.
Alten- und Pflegeheime	232, 265 f.		
Altersstruktur	30, 34 ff., 358 ff.	Durchschnittsalter	45 f., 357
Altlasten	184		
Anhang	354 ff.	Ehescheidungen	84 ff.
Apotheken	252	Eheschließungen	84
Apotheker	253	Eingemeindungen	23
Arbeitnehmer	92, 103 f.	Einkommen, verfügbares	92, 98
Arbeitnehmerentgelt	92, 99 f.	Einnahmen	328, 331
Arbeitslose	92, 137 ff.	Einschulungen	272
Arbeitslosenquote	92, 137 ff.	Einzahlungen	328, 332 f.
Arbeitsmarkt	92, 137 ff.	Elterngeld	232, 241
Archiv	304, 316	Entbindungen	251
Ärzte	249, 251 f.	Entsorgung	172, 178 ff.
Asylbewerberleistungen	232, 261	Erwerbstätige	92, 103 f.
Ausbaugewerbe	129, 134 ff.	Europawahl	344, 347
Ausgaben	328, 331		
Ausländische Bevölkerung	30, 40 ff., 50	Fachschulen	280
Ausstellungen	148	Fährverkehr	186, 190 ff.
Aus- und Einpendler	92, 109 ff.	Familienhilfe	244
Auszahlungen	328, 332 f.	Familienstand	43 f., 53
Auszubildende	284 ff., 341	Fernwärmeabgabe	176
Autowrackentsorgung	178	Feuerwehr	220 ff.
		Filmtheater	304, 310
Badewasserqualität	184	Finanzen, öffentliche	328 ff.
Baufertigstellungen	163 f.	Fläche	23 ff.
Baugenehmigungen	162	Flugverkehr	201 f.
Baugewerbe	128 ff.	Flurbezirke	24 f.
Bauhauptgewerbe	128, 130 ff.	Förderschulen	278
Bauland	165	Fortzüge	64 ff., 371 ff.
Bautätigkeit	152 ff.	Führerscheine	207
Bauüberhang	165		
Bedarfsgemeinschaften	140 f., 259	Gasabgabe	176
Beherbergungsstätten	186, 211 ff.	Geburtenziffer, altersspezifisch	59
Berufliche Schulen	281 ff.	Geh- und Radwege	203
Berufsschulen	280	Gemarkungen	24 f.
Bestattungen	255	Geografische Angaben	21
Bevölkerung	30 ff., 354 ff.	Geringfügig entlohnte Beschäftigte	92, 112 f.
Bevölkerungsbewegung	30, 56 ff., 370 ff.	Geschichte	8 ff.
Bevölkerungsbewegung, natürliche	30, 56 ff., 370	Gestorbene	30, 56 ff., 370
Bevölkerungsbewegung, räumliche	30, 64 ff., 371 ff.	Gestorbenenüberschuss	56 ff., 370
Bevölkerungsdichte	33, 50 f.	Gesundheitswesen	232, 246 ff.
Bevölkerungsstand	30 ff., 358 ff.	Gewerbeabmeldungen	92, 114 f.
Bibliotheken	304, 313 ff.		
Bildung	268 ff.		
Brandeinsätze	220 ff.		
Bruttoinlandsprodukt	92, 95		

Gewerbeanmeldungen	92, 114 f.	Oberbürgermeisterwahl	344, 352
Gewerbebestand	92, 116 f.	Öffentliche Sicherheit	220 ff.
Grundsicherung	140, 261	Ordnungswidrigkeiten, allgemeine	225
Güterumschlag	186 ff.		
		Passagierverkehr	186, 193 f.
Handwerksbetriebe	119 f.	Personalbestand	328, 336 ff.
Hauptwohnung	30 ff.	Personenbeförderung	197 ff.
Haushalte	30, 86 ff.	Personen, verunglückte	208 ff.
Hochschulen	268, 288 ff.	Pflegedienste	264
Hochschulpersonal	295 f.	Pflegeversicherung	232, 264
		Preisindex	146 f.
		Primäreinkommen	92, 98
Immissionswerte	181	Pendler	92, 109 ff.
Insolvenzen	92, 123		
Investitionen	127, 182	Realsteuer	328, 334
		Regenerative Energien	172, 177
Jahrmärkte	148	Rehabilitationseinrichtungen	251
Jugend	232 ff.	Reiseverkehr	186, 211 ff.
Jugendhilfe	232, 241 ff.	Religionszugehörigkeit	54
Jugendzentren	240	Renten	232, 262 f.
		Rettungsdienst	223
Kaufwerte	165	Rostocker Straßenbahn AG	198 ff.
Kindertagesstätten	232 ff.		
Kleingartenbestand	304, 320	Schadstoffkonzentration	172, 181
Kraftfahrzeugbestand	186, 203 ff.	Schiffsverkehr	186 ff.
Krankenhäuser	232, 247 ff.	Schulabgänger	268, 279, 284
Krankheiten	246	Schularten	268 ff.
Kreuzschiffahrt	196	Schulden	328, 334 f.
Kriminalität	220, 225 ff.	Schulen	268 ff.
Kultur	304 ff.	Schüler	268 ff.
		Schwerbehinderte	254
Landtagswahl	344, 349	Schwimmhalle	325
Lebendgeborene	56 ff., 370	Seeverkehr	186 ff.
Lebendgeborenenüberschuss	56 ff., 370	Singlehaushalte	90
Lebensmittelüberwachung	256 f.	Sitzverteilung	351
Lehrkräfte	274, 282	Sozialhilfe	232, 258 ff.
Lichtsignalanlagen	172, 178	Sozialhilfeempfänger	232, 258 ff.
Lohn- und Einkommenssteuer	328, 335	Sozialversicherungspflichtig beschäftigte Arbeitnehmer	92, 106 ff.
Lufttemperatur	26 ff.	Sozialwesen	232, 258 ff.
		Spezialmärkte	148
Museen	304, 311 f.	Spielplätze	319
Musikschulen	297 f.	Spiel- und Sportanlagen	319
		Sport	304, 319, 321 ff.
Naturverhältnisse	18 ff.	Sportarten	322 f.
Nebenwohnung	55	Sportbootanläufe	196
Nichtärztliches Personal	250	Sporterfolge	325
Niederschlag	26 ff.	Sportstätten	324
Nutzungsarten	23 ff.	Sportvereine	321 ff.
		Staatsangehörigkeit	42, 69



Stadtbereich	22 ff., 357 ff.	Verkehrsordnungswidrigkeiten	224
Stadtbibliothek	313 ff.	Versorgung	171 ff.
Stadtgebiet	18 ff.	Verwaltung, öffentliche	328, 336 ff.
Stadtteil- und Begegnungszentren	240	Verwaltungsarchiv	316
Straftaten	220, 225 ff.	Volksfeste	148
Straßenbahn	197 ff.	Volkshochschule	298 ff.
Straßenbeleuchtungsanlagen	172, 178	Volkstheater	304 ff.
Straßennetz	202	Vorsorgeeinrichtungen	251
Straßenverkehrsunfälle	186, 208 ff.		
Stromabgabe	172, 176	Wahlen	344 ff.
Studenten	268, 288 ff.	Wanderungsbewegung	56, 64 ff., 371 ff.
		Wanderungssaldo	56, 64 ff., 371 ff.
Tagespflege	239	Wasserabgabe	175
Tatverdächtige	220, 225 ff.	Weißer Flotte	201
Temperatur	26 ff.	Wirtschaft	92 ff.
Todesursachen	30, 62 f.	Witterungsverhältnisse	18, 26 ff.
Tollwutuntersuchung	256	Wochenmärkte	149
Totgeborene	57 f.	Wohnberechtigungsscheine	166
Trinkwasserqualität	183	Wohndauer	55
		Wohnfläche	159 ff.
Umsatzsteuer	92, 121 ff.	Wohngebäude	158 ff.
Umschüler	285, 287	Wohngeld	152, 167 ff.
Umwelt	171 ff.	Wohngeldempfänger	167 ff.
Umweltschutz	182	Wohnräume	152, 155 ff.
Umzüge	78 ff., 372 ff.	Wohnungsvergabe	166
Universität	288 ff.	Wohnungen	152 ff.
Universitätsbibliothek	316	Wohnungsabgang und -zugang	157
Unternehmensstatistik	118	Wohnungsbestand	152 ff.
		Wohnungsgröße	152, 156 ff.
Verarbeitendes Gewerbe	125 ff.	Wohnungsneubau	157 ff.
Verbraucherpreisindex	146 f.		
Verkehr	186 ff.	Zahnärzte	249, 252 f.
Verkehrsanbindung	21	Zoologischer Garten	304, 317 f.
Verkehrseinnahmen	200	Zuzüge	64 ff., 371 ff.

