



# Statistisches Jahrbuch 2022



Hanse- und Universitätsstadt  
**ROSTOCK**



**Statistisches Jahrbuch  
HANSE- UND  
UNIVERSITÄTSSTADT  
ROSTOCK  
2022**

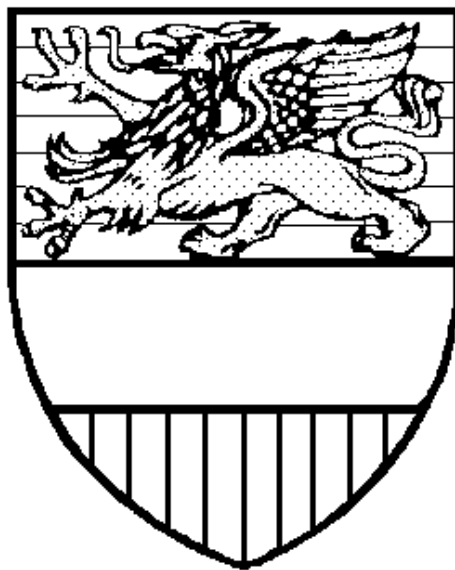

**Hanse- und Universitätsstadt Rostock  
Der Oberbürgermeister  
Hauptamt  
Kommunale Statistikstelle**

**Herausgeberin:** Hanse- und Universitätsstadt Rostock  
Der Oberbürgermeister  
Presse- und Informationsstelle

**Redaktion:** Hauptamt  
Kommunale Statistikstelle

**Redaktionsschluss:** Januar 2023

**Titelfoto:** Antje Sommer

Die Weiterverwendung der Daten, auch auszugsweise, ist nur mit Quellenangabe gestattet.

**Zu beziehen durch:** Hanse- und Universitätsstadt Rostock  
Der Oberbürgermeister  
Hauptamt  
Kommunale Statistikstelle  
18050 Rostock

Sitz: Neuer Markt 1 / Rathaus-Anbau  
Zi. 5.14  
18055 Rostock  
Telefon: 0381 381-1190  
Telefax: 0381 381-1910  
E-Mail: statistik@rostock.de

**Preis:** Druckausgabe: 30,00 EUR  
bei Postzustellung zuzüglich Portokosten

# Inhaltsverzeichnis

# Seite

Erläuterungen .....	4
0 Hanse- und Universitätsstadt Rostock und ihre Geschichte .....	5
1 Stadtgebiet und Naturverhältnisse .....	15
2 Bevölkerung .....	27
3 Wirtschaft und Arbeitsmarkt.....	101
4 Bautätigkeit und Wohnungen .....	181
5 Versorgung, Entsorgung und Umwelt.....	195
6 Verkehr und Reiseverkehr .....	209
7 Öffentliche Sicherheit.....	245
8 Jugend, Gesundheits- und Sozialwesen .....	257
9 Bildung.....	299
10 Kultur und Sport.....	337
11 Öffentliche Finanzen und Verwaltung.....	361
12 Wahlen.....	381
Anhang .....	395
Stichwortverzeichnis .....	423

## Erläuterungen

Soweit nicht besonders hervorgehoben, beziehen sich die Angaben auf den jeweiligen Gebietsstand der Hanse- und Universitätsstadt Rostock. Zur Veröffentlichung gelangen Daten der amtlichen Statistik des Statistischen Amtes Mecklenburg-Vorpommern, Daten aus Beständen und Fortschreibungen der Kommunalen Statistikstelle der Hanse- und Universitätsstadt Rostock sowie Angaben weiterer städtischer Dienststellen und nichtstädtischer Institutionen.

### Stadtbereich:                    **Begriff des kleinräumigen Bezuges für statistische Aussagen**

Stadtbereich stimmt in der überwiegenden Mehrheit mit den Ortsteilen überein. Folgende Stadtbereiche sind Zusammenfassungen von Ortsteilen:

<u>Stadtbereich</u>	<u>Ortsteile</u>
Warnemünde	Seebad Warnemünde, Seebad Diedrichshagen
Rostock-Heide	Seebad Hohe Düne, Seebad Markgrafenheide, Hinrichshagen, Torfbrücke, Wiethagen
Rostock-Ost	Krummendorf, Hinrichsdorf, Nienhagen, Peez, Stuthof, Jürgeshof

### Zeichenerklärung

-	= nichts vorhanden
.	= Zahlenangabe nicht möglich
0	= mehr als nichts, aber weniger als die Hälfte der kleinsten Einheit
x	= Tabellenwert gesperrt, weil Aussage nicht sinnvoll
davon	= vollständige Aufgliederung einer Summe
darunter	= teilweise Ausgliederung einer Summe
und zwar	= teilweise Ausgliederung einer Summe nach verschiedenen nicht summierbaren Merkmalen

Geschlecht:    Personen mit dem Geschlecht "divers" werden, soweit nicht anders gekennzeichnet, aus Datenschutzgründen zu den "männlichen" Personen zugeordnet.

Auf- und Abrundungen:    Im Allgemeinen ist ohne Rücksicht auf die Endsumme auf- bzw. abgerundet worden. Deshalb können sich bei der Summierung von Einzelangaben geringfügige Abweichungen zur Endsumme ergeben.

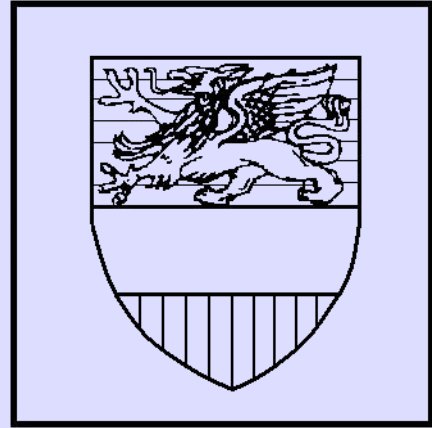

***0***  
***Hanse- und***  
***Universitätsstadt***  
***Rostock***  
***und ihre Geschichte***

## **Vorbemerkungen**

Der geschichtliche Abriss stellt in ausgewählten Ereignissen die Entwicklung der Hanse- und Universitätsstadt Rostock zur größten und wirtschaftlich bedeutenden Stadt in Mecklenburg-Vorpommern dar.

In der Chronik werden aktuelle Ereignisse des Jahres 2021 aufgezeigt.

## **Quellen**

Hanse- und Universitätsstadt Rostock, Archiv



## Verzeichnis

## Seite

Geschichte im Überblick.....	9
Chronik 2021 .....	12



## Geschichte im Überblick

- 1160** Der wendische Ort Roztoc wird durch den Geschichtsschreiber Saxo Grammaticus erstmals erwähnt. Es ist die Zeit der Unterwerfung der wendischen Stämme in Mecklenburg und Pommern durch den Herzog Heinrich den Löwen und den dänischen König Waldemar I. Der wendische Ort wird eingeäschert und die Götzenbilder werden verbrannt. Der slawische Name Rostock = Verbreiterung des Wassers bezieht sich auf das Auseinanderfließen der Warnow zum Breitling.
- 1218** Fürst Heinrich Borwin I. bestätigt der Stadt Rostock den Gebrauch des lübischen Stadtrechtes. Hiermit war zunächst nur die Altstadt um St. Petri gemeint, relativ schnell entstehen zwei weitere Teilstädte, die Mittelstadt um St. Marien und die Neustadt um St. Jakobi.
- 1252** Die Stadt kauft von Fürst Borwin III die Rostocker Heide.
- 1257** Ratsherren aus Lübeck, Rostock, Wismar treffen sich erstmals zu Verhandlungen. Hieraus entwickelte sich unter Einbeziehung von Stralsund und Greifswald das wendische Quartier der Hanse. Das Geschick der Stadt, die Entwicklung von Handel und Gewerbe, Kunst und Kultur waren untrennbar mit diesem Städtebund verknüpft.
- 1265** Die drei Teilstädte vereinigen sich zu einer Gesamtstadt. Fortan besteht ein gemeinsamer Rat und ein gemeinsames Gericht.
- 1283** Die Städte Lübeck, Wismar, Rostock, Stralsund, Greifswald, Stettin, Demmin, Anklam und mehrere Fürsten schließen das Rostocker Landfriedensbündnis.
- 1310 - 1314** Im Ringen um die Unabhängigkeit Rostocks von feudalen Stadtherren kommt es zu schweren Auseinandersetzungen mit dem dänischen König Erich Menved und Heinrich II. von Mecklenburg. Die Stadt wird von einem Aufstand der nichtpatrizischen Kaufleute und Handwerker erschüttert.
- 1323** Die Stadt kauft vom mecklenburgischen Fürsten das Fischerdorf Warnemünde mit dem gesamten westlichen Warnowufer. Damit ist der freie Zugang zur Ostsee gesichert.
- 1325** Die Stadt erwirbt vom Fürsten Heinrich die Münzgerechtigkeit.
- 1358** Erwerb der vollen Gerichtsbarkeit. Trotz einer weit gehenden Selbständigkeit bleibt Rostock eingebunden in das mecklenburgische Herzogtum, ein immer wieder zu Reibereien führender Umstand.
- 14. und 15. Jahrhundert** sind eine Blütezeit für die Stadt. Hier leben ca. 11 000 Menschen, allerdings besitzt nur ein Drittel das Bürgerrecht. Handel und Gewerbe bilden die Grundlage der Wirtschaft. Handelsbeziehungen bestehen zu vielen Orten in Nord- und Westeuropa. Die Handwerker sind in Ämtern organisiert und werden streng vom Rat bevormundet.
- 1370** Nach schweren Auseinandersetzungen schließt die Hanse in Stralsund Frieden mit dem dänischen König Waldemar IV. Der Städtebund befindet sich auf der Höhe seiner Macht.
- 1419** Papst Martin V. bewilligt die Einrichtung einer Universität in Rostock, zunächst allerdings noch ohne theologische Fakultät. Die Universität ist die älteste Nordeuropas. Hier studieren die Söhne einflussreicher Familien aus den Hansestädten.
- 1476** Bei den Brüdern vom gemeinsamen Leben erscheint der erste Druck. Sie begründen damit die Buchdruckkunst in Rostock, das sich zu einem Zentrum dieses Handwerkes entwickelt.
- 1487 - 1491** In der Domfehde entladen sich die Konflikte der Zeit in heftigen Auseinandersetzungen. Herzog Magnus II. beschneidet durch die Umwandlung der Jakobikirche in ein Domstift die Freiheiten der Stadt. Dagegen wehrt die Stadt sich vergeblich. Gleichzeitig fordern die Handwerksämter von den Patriziern eine Beteiligung am Stadregiment.
- 1523** Magister Joachim Slüter wird Kaplan von St. Petri. Mit ihm beginnt die Reformation sich gegen starke Widerstände durchzusetzen, weiter geführt wenig später durch den berühmten, in städtischen Diensten stehenden Juristen Johann Oldendorp.
- 1531** Der Rat stimmt einer Neuordnung der religiösen Angelegenheiten im lutherischen Sinne zu. In der Folgezeit verschwinden die Klöster oder werden umgewandelt, der katholische Ritus wird abgeschafft. Es kommt wieder zu Auseinandersetzungen in der Stadt.
- 1573** Nach kriegerischen Auseinandersetzungen muss die Stadt im Erbvertrag die Hoheit der mecklenburgischen Herzöge anerkennen. Rostock büßte eine Reihe von Privilegien ein.
- 1584** Der Rat muss der Bildung einer Vertretungskörperschaft der Bürger zustimmen. Es wird das Hundertmännerkollegium, bestehend aus 30 Kaufleuten, 30 Bauern und 40 Handwerkern, gebildet.



Stadtsiegel aus dem Jahre 1257

- 1628** Rostock wird von den Truppen Wallensteins im Dreißigjährigen Krieg besetzt. Später folgen schwedische Truppen. Die Stadt hat hohe Kontributionen zu bezahlen. Der Handel wird zerrüttet, die Finanzkraft der Stadt ist erschöpft.
- 1669** Auflösung der machtlos gewordenen Hanse.
- 1677** Ein großer Stadtbrand legt große Teile der Stadt in Schutt und Asche. Die einstige Kraft und Stärke Rostocks ist gebrochen. In Rostock leben noch ca. 5 000 Menschen.



Der große Stadtbrand von Rostock aus Sicht von Zeitgenossen

- 17. und 18. Jahrhundert** Die Kriege in dieser Zeit treffen die Stadt hart. Plünderungen durch dänische, schwedische und preußische Truppen und hohe Kriegskontributionen stehen auf der Tagesordnung.
- 1715** Rostock muss sich gegen absolutistische Herrschaftsansprüche Herzog Karl Leopolds zur Wehr setzen. Rat und Hundertmännerkollegium werden festgesetzt, das städtische Eigentum beschlagnahmt. Nur kaiserliche Truppen können die Gefahr bannen.
- 1760** Streitigkeiten über einen pietistischen Professor führen zu einer fast dreißigjährigen Spaltung der ohnehin fast bedeutungslos gewordenen Universität. Das herzogliche Professorenkollegium geht nach Bützow.
- 1788** Ein erneuerter Erbvertrag mit dem mecklenburgischen Herzog erkennt dessen Gewalt an.
- 1800** "Butterrevolution" der Tagelöhner, kleinen Handwerker und Armen gegen Lebensmittelspekulationen. Die Rostocker Wirtschaft erlebt in erster Linie durch Lebensmittelexporte einen gewissen Aufschwung, die Folge war allerdings Knappheit an Nahrungsmitteln.
- 1806** Die napoleonische Kontinentalsperre riegelt den Rostocker Hafen ab, der Handel kommt zum Erliegen. Französische Soldaten bleiben mit Unterbrechungen bis 1812 in der Stadt.
- 1848** Die bürgerlichen Erhebungen in Deutschland wirken sich auch auf Rostock aus, allerdings ohne Erfolg. Ein Reformverein und eine Bürgergarde werden gebildet. In der Reaktionszeit kommt es zu einem Hochverratsprozess gegen 15 Demokraten.
- 1850** Einweihung der Eisenbahnverbindung Kleinen-Bützow-Rostock.
- 1851** Auf der Werft von Tischbein und Zeltz wird der erste seegehende eiserne Schraubendampfer Deutschlands gebaut. Im Zuge der Industrialisierung in der zweiten Hälfte des 19. Jahrhunderts erlebt Rostock einen wirtschaftlichen Aufschwung. Die Stadt verfügt mit 378 Schiffen über die größte städtische Handelsflotte im Ostseeraum. In ihr leben ca. 30 000 Einwohner.
- 1868** Nach der Bildung des Norddeutschen Reiches dürfen sich wieder Juden in der Stadt niederlassen. Eine jüdische Gemeinde entsteht.
- 1887** Reform der Stadtverfassung. Die nach Dreiklassenwahlrecht gewählte "Repräsentierende Bürgerschaft" löst das Hundertmännerkollegium ab.
- 1890** Aktiengesellschaft "Neptun- Schiffs- und Maschinenfabrik" gebildet. Sie entwickelt sich zum wichtigsten Industriezweig.
- 1918** Die Novemberrevolution erfasst auch Rostock. Ein Arbeiter- und Soldatenrat konstituiert sich. Durch allgemeine, gleiche, direkte und freie Wahlen wird die verfassungsgebende Bürgervertretung gewählt.
- 1919** Eine demokratische Stadtverfassung tritt in Kraft.
- 1933** Mit Machtantritt der Nationalsozialisten werden die übrigen politischen Parteien und die Gewerkschaften aufgelöst. Im Zuge der Gleichschaltung wird die bürgerliche Stadtregierung mit Nazis besetzt, anstelle der Stadtordnetenversammlung treten 30 Ratsherren. Boykott jüdischer Geschäfte. Juden werden aus ihren Stellungen gedrängt und diskriminiert. Auf dem Vögenteichplatz werden Bücher verbrannt.
- 1935** Die Ernst-Heinkel-Flugzeugwerke werden von Warnemünde-Hohe Düne nach Marienehe verlegt. Der Betrieb entwickelt sich mit der Rüstungsproduktion zum größten Industriebetrieb Mecklenburgs. Rostock wird Großstadt, die Bevölkerungszahl übersteigt 100 000.
- 1938** In der Reichspogromnacht brennt auch in Rostock die Synagoge. Eine Welle des Terrors setzt ein.

- 1942** Die folgenreichsten Bombenangriffe auf die Stadt bringen unermessliches Leid und schwere Zerstörungen.
- 1945** Die Rote Armee setzt der Naziherrschaft in Rostock ein Ende. Ein Ordnungskomitee wird gebildet, der Grundstock der neuen Stadtverwaltung.
- 1946** Die ersten Kommunalwahlen nach dem Krieg finden statt. Zunächst noch vorhandene demokratische Tendenzen verschwinden zunehmend. Durch die Enteignung der Nazi- und Kriegsverbrecher ändert sich die Wirtschaftsstruktur der Stadt entscheidend.
- 1949** Mit der Gründung der DDR werden alle Verwaltungsfunktionen der sowjetischen Kommandantur auf den Rat der Stadt übertragen.
- 1952** Auflösung der Länder und Bildung der Bezirke. Rostock wird Bezirkshauptstadt. Der "planmäßige Aufbau der Grundlagen des Sozialismus" lässt die Stadt zu einem Zentrum der Seeverkehrs- und Hafenwirtschaft werden.
- 1960** Einweihung des Überseehafens.
- 1987** Rostock hat 250 000 Einwohner.
- 1989** Die angestauten gesellschaftlichen Probleme der DDR bringen auch die Einwohner Rostocks zu Demonstrationen für Demokratie und Selbstbestimmung auf die Straße.
- 1990** Rostock nennt sich Hansestadt. Nach freien Wahlen zieht erstmals seit 1930 ein demokratisch legitimiertes Stadtparlament ins Rathaus ein, das den Senat und den Oberbürgermeister wählt.
- 1991** Erste HanseSail begeistert Windjammerfreunde aus Deutschland und Europa.
- 1992** Im Rostocker Ortsteil Lichtenhagen finden ausländerfeindliche Krawalle statt. Die Fotos von Straßenschlachten zwischen dem rechten Mob und der Polizei und von brennenden Wohnungen im „Sonnenblumenhaus“ gehen um die Welt und schaden dem nationalen wie internationalen Ruf der Stadt.
- 1993** Der Airport Rostock-Laage nimmt seinen Dienst auf.
- 1994** Eine historische Stunde für alle Rostocker - St. Petri wurde nach 52 Jahren mit einer neuen Turmspitze gekrönt.
- 1995** In Warnemünde wird die Kabelkrananlage auf der Warnowwerft demontiert. Damit verliert die Stadt eines ihrer Wahrzeichen aus der DDR-Zeit.
- 2000** Eröffnung einer Straßenbahntrasse in den Rostocker Nordwesten.
- 2001** Die Hochschule für Musik und Theater im ehemaligen Franziskanerkloster St. Katharinen wird eingeweiht.
- 2002** Erstmals in Rostocks Geschichte wird ein Stadtoberhaupt direkt gewählt. Die Stichwahlen entscheidet der Sozialdemokrat Arno Pöker für sich.
- 2003** Rostock ist Gastgeber der Internationalen Gartenbauausstellung (IGA). Im September wird der Warnowtunnel seiner Bestimmung übergeben.
- 2004** Segler nehmen in Warnemünde den neuen Yachthafen in Besitz. In seiner Nachbarschaft wird der Grundstein für das Hotel- und Kongresszentrum Yachthafenresidenz gelegt.
- 2005** Eröffnung des Cruise Centers Warnemünde.
- 2007** Rostock ist Schauplatz der Demonstrationen von Globalisierungsgegnern anlässlich des G8 Gipfels, der im nahen Heiligendamm stattfindet.
- 2008** Rostock hat wieder über 200 000 Einwohner.
- 2013** Erstmals in der deutschen Geschichte übernimmt ein Rostocker das höchste Staatsamt. Der 1940 in Rostock geborene Pastor Joachim Gauck wird Präsident der Bundesrepublik Deutschland.
- 2016** Rostock trägt den Namen „Hanse- und Universitätsstadt“.
- 2018** Mit einem bunten Jahresprogramm und hunderttausenden Gästen feiert Rostock den 800. Stadtgeburtstag.
- 2020** Der Coronavirus SARS-CoV-2 führt zur weltweiten Pandemie und beeinflusst natürlich auch das Leben und die Entwicklungen in der Hanse- und Universitätsstadt Rostock.

## Chronik 2021

- 12. Januar** Nachdem bereits seit dem 27. Dezember 2020 rund 3 000 Rostockerinnen und Rostocker auf verschiedenen Wegen gegen das Corona-Virus geimpft wurden, wird das Rostocker Impfzentrum in der HanseMesse in Rostock-Schmarl im Beisein Mecklenburg-Vorpommerns Minister für Wirtschaft, Arbeit und Gesundheit, Herrn Harry Glawe, und des Rostocker Senators, Herrn Steffen Bockhahn, eröffnet. Die Tageskapazität des Zentrums liegt bei 1 000 Impfungen.
- 18. Januar** Das PSV-Projekt "Wir kämpfen für eine bessere Welt - Sportliches Vorbild für die Gesellschaft" erreichte eine der bundesweit 17 Finalnominierungen für den "Stern des Sports" des Bundespräsidenten. Das Breitenengagement des Polizei-Sportvereins wurde mit einem silbernen Stern geehrt.  
Clemens Busse und Rateb Hatahet vom PSV Rostock belegten in der Wertung "Publikumspreis" den 3. Platz.
- 23. Januar** Lothar Metz, Rostocker Ringerlegende, stirbt im Alter von 82 Jahren (geb. 16.01.1939 in Meerane). Der zehnmalige DDR-Meister vom ASK Rostock errang zahlreiche internationale Medaillen im Mittelgewicht, so WM-Bronze 1958 und 1971, EM-Silber 1967 und 1970, olympisches Silber 1960 (Rom) und Bronze 1964 (Tokio). Unvergessen ist sein Olympiasieg 1968 (Mexiko). Metz beendete 1972 seine sportliche Karriere und war bis 1989 Trainer beim ASK Rostock.
- 27. Januar** Am KZ-Ehrenmahl an der Wallstraße legen am Tag des Gedenkens an die Opfer des Nationalsozialismus Bürgerschaftspräsidentin Regine Lück, Senator Dr. Chris Müller-von Wrycz Rekowski und Juri Rosov, der Vorsitzende der Jüdischen Gemeinde in Rostock, einen Kranz nieder.
- 22. Februar** Die Stadtentsorgung Rostock GmbH setzt erstmals ein mit Wasserstoff betriebenes Müllentsorgungsfahrzeug ein. Sollte der Test erfolgreich verlaufen, will das Unternehmen derartige Fahrzeuge für eine umweltfreundliche, möglichst klimaneutrale Müllentsorgung in Rostock beschaffen.
- 10. März** Ramona Seyfarth ist die Gewinnerin des Rostocker Kunstpreises 2020. Mit einer coronabedingten Verzögerung nimmt die gebürtige Neubrandenburgerin den Scheck für das Preisgeld (10 000 Euro) in der Rubrik "Freie Grafik" im Rahmen eines kleinen Festaktes in der Societät Rostock Maritim entgegen.
- 13. März** Nach den Maßnahmen des Lockdowns wegen der Corona-Pandemie öffnen Rostocks Museen wieder. Die Kunsthalle begrüßt an zwei Tagen zusammen rund 350, das Kulturhistorische Museum rund 100 Besucher.
- 29. März** Mecklenburg-Vorpommerns Finanzminister Reinhard Meyer und Oberbürgermeister Claus Ruhe Madsen unterzeichnen den Vertrag über die Errichtung eines archäologischen Landesmuseums in Rostock. Das Museum im Bereich der Haedgehalbinsel im Stadthafengelände soll 2030 eröffnet werden.
- 08. April** Die Bürgerschaft beschließt die Einführung der Kurtaxe - nach ihren Seebädern - nun auch in der Rostocker Innenstadt. Die Einführung erfolgt jedoch erst nach Abschluss einer durch die Landesregierung geförderten Testphase Ende 2022.
- 17. April** Auf der Silohalbinsel im Stadthafen haben erste Arbeiten zur Errichtung einer Hotelanlage begonnen. Bauherr ist die Friedemann-Kunz-Stiftung des Scan-Haus-Marlow-Gründers. Das 900-Betten-Haus direkt an der Straße Am Strande wird nach seiner Fertigstellung an die Hotelgruppe Radisson verpachtet werden. Es soll im Herbst 2023 öffnen.
- 19. April** Im Berliner Bundesfinanzministerium wird eine Vereinbarung mit dem Bundesland Mecklenburg-Vorpommern zur Errichtung einer Verwaltungshochschule in Rostock-Lütten Klein unterzeichnet. Ab 2025 sollen hier jährlich bis zu 500 junge Menschen studieren, um sich auf den Führungsdienst im deutschen Zoll vorzubereiten.
- 27. April** Nach einer Niederlage in der Verlängerung des vierten von insgesamt sechs Qualifikationsspielen für die 1. Liga sind die Aufstiegsträume der Rostock Seawolves vorzeitig geplatzt. Die Basketballer müssen in der kommenden Saison wieder in der 2. Liga - Pro A um die Höherklassigkeit kämpfen.
- 05. Mai** Für Richard Siegmann, ehemaliger jüdischer Bürger Rostocks, wird an seinem Wohnhaus Schillerplatz 3 ein Denkstein (Stolperstein) seiner Bestimmung übergeben. Siegmann verhungerte 1943 im Ghetto Theresienstadt.
- 06. Mai** Symbolischer erster Spatenstich für den Bau des generationenübergreifenden Bürgerparks Toitenwinkel. Baustart wird der 17. Mai 2021 sein.
- 10. Mai** Mecklenburg-Vorpommerns Finanzminister Reinhard Meyer übergibt das Stasi-Dokumentationszentrum an der August-Bebel-Straße nach einer zweijährigen Sanierung an die Landeszentrale für politische Bildung. Die Öffnung der Einrichtung ist für den am 2. Juli 2021 geplant.
- 14. Mai** Rostocks Stadtentsorgung wartet mit einem Novum auf: Solarbetriebene Müllsammler. 21 Stück wurden im Innenstadtbereich aufgestellt. Die Sonnenenergie speist Elektromotoren, die die Abfallbehälter nach dem Einwerfen von Müll sofort selbstständig verschließen, so dass Möwen und Ungeziefer keine Chance haben, sich am Inhalt gütlich zu tun. Zudem wird der Müll im Behälter verpresst, so dass sich die Zahl der Entleerungstermine verringert.
- 22. Mai** Trotz eines 1:1 gegen Absteiger VfB Lübeck im eigenen Stadion gelingt dem FC Hansa Rostock im letzten Spiel der Saison der Aufstieg in die 2. Bundesliga.
- 25. Mai** Nach einer einmonatigen generellen Schließung zum Schutz der Bevölkerung vor den Gefahren der Corona-Pandemie darf der Rostocker Einzelhandel seine Geschäfte unter Auflagen wieder öffnen.

- 29. Mai** Auf Grund einer stabilen wie niedrigen Inzidenzlage hebt die Stadtverwaltung die Maskenpflicht im Freien, die für ausgewählte Bereiche der Rostocker Innenstadt und Warnemündes galt, auf.
- 02. Juni** In der Ludwigstraße 31 erinnern zwei Denksteine (Stolpersteine) an das jüdische Ehepaar Johanna und Louis Simon aus Hagenow. Das Paar zog im Oktober 1939 nach Rostock und wurde im November 1942 deportiert und schließlich ermordet. Stifter der kleinen Denkmale im Straßenpflaster sind Schüler der Europaschule Rövershagen und das Ehepaar Karin und Georg Moll aus Rostock-Warnemünde. Damit sind nun in Rostock insgesamt 70 sogenannte Denksteine verlegt worden.
- 12. Juni** Nach einem Sieg beim 1. VfL Potsdam ist der HC Empor nach vier Jahren wieder zurück in der 2. Bundesliga. Die Rostocker Handballer setzten sich auch im zweiten Duell des Aufstiegskrimis gegen die Brandenburger durch. Etwa 400 Fans jubelten dem auf dem Neuen Markt eintreffenden Mannschaftsbus laut, aber friedlich entgegen.
- 23. Juni** Der 14. Rostocker Architekturpreis geht an das Rostocker Architekturbüro Cubus (Martin Paetzold, Heike Lachmann) mit dem Landschaftsarchitekten Hannes Hamann für das Projekt "Altstadtkieker", eine Wohnanlage mit 21 Eigentumswohnungen nahe des Gerberbruchs. Eine Anerkennung erhalten die Architekturbüros Buttler Architekten GmbH und Matrix Architektur aus Rostock für das Schaudepot der Rostocker Kunsthalle.
- 02.-11. Juli** Warnemünder Woche: Auf der Ostsee vor Warnemünde werden Europameisterschaften und deutsche Meisterschaften im Segeln in verschiedenen Bootsklassen ausgetragen.
- 07. Juli** Mecklenburg-Vorpommerns Minister für Inneres und Europa Torsten Renz übergibt einen Fördermittelbescheid zur Errichtung der neuen Feuer- und Rettungswache Nordost. Rostocks Senator Dr. Chris Müller von Wrycz Rekowski kündigt deren Übergabe für 2023 an.
- 08. Juli** Der US-Konzern Caterpillar mit Niederlassung in Rostock kündigt an, bis 2022 die Motorenproduktion auf dem amerikanischen Kontinent zu konzentrieren und die Produktion in Rostock einzustellen.
- 23. Juli** In der Lagerstraße 42, der letzten Wohnadresse von Arno Esch (heute Neubau), enthüllen der Rektor der Universität Rostock Prof. Dr. Wolfgang Schareck und Senator Dr. Chris Müller von Wrycz Rekowski eine Gedenktafel für den liberalen Studenten, der nach einem Willkürurteil der sowjetischen Besatzungsmacht als mutmaßlicher Spion und Dissident vor 70 Jahren (24.07.1951) in Moskau hingerichtet wurde.
- 25. Juli** In Warnemünde verstirbt Wolfhard Eschenburg (geb. 09.07.1928 Warnemünde). Der Fotograf hatte 1953 in seinem Geburtsort ein Fotoatelier eröffnet und verwaltete auch das historische Fotoarchiv seines Vaters Karl Eschenburg mit ca. 20 000 Aufnahmen. Aus seiner Hand stammen mehrere Fotobildbände zu Rostock, Warnemünde und Mecklenburg. Seine Fotos und die seines Vaters zieren zahlreiche Bücher mehrerer Verlage. 1998 ging Eschenburg in den Ruhestand. Im Jahr 2006 übergab er sein Fotoarchiv der Universität Rostock.
- 26. Juli** Im Stadtteil Lichtenhagen, an der Wolgaster Straße, wird das buddhistische Zentrum "Loc Oyen" der Öffentlichkeit zugänglich gemacht. Es umfasst einen Tempel, ein Meditationszentrum und eine 6 Meter hohe Buddha-Statue.
- 04. August** Erster Spatenstich an der Möllner Straße für den Bau von acht Wohnblöcken mit insgesamt 318 Mietwohnungen durch die WIRO. Die Fertigstellung ist für 2024 geplant.
- 04. August** Ein neuer Gast am Kreuzfahrtterminal in Warnemünde: Die Reederei TUI Cruises lässt ihren 316 Meter langen Kreuzfahrtgiganten "Mein Schiff 1" mit 1254 Passagieren an Bord festmachen. Eine Tradition soll entstehen. Das Schwesterschiff "Mein Schiff 3" wird Warnemünde in den nächsten Wochen mehrfach anlaufen.
- 05.-08. August** Die 30. HanseSail wird mit einem Jahr Verspätung von der Ministerpräsidentin Mecklenburg-Vorpommerns, Manuela Schwesig, eröffnet. Unter Corona-Bedingungen werden nur 108 Schiffe Rostock anlaufen. Im Jahr 2019 waren es noch 170.
- 19. August** In Anwesenheit von Ministerpräsidentin Manuela Schwesig und des Ministers für Wirtschaft, Arbeit und Gesundheit, Harry Glawe, wird in Warnemünde die Firma Meyer Neptun Engineering gegründet. Sie ist eine Tochter der Meyer-Gruppe Papenburg, zu der auch die Rostocker Neptunwerft gehört. Das neue Unternehmen soll mit - vorerst - 50 Angestellten und Arbeitern moderne, emissionsarme Schiffsantriebe entwickeln und Lösungen für den Schiffbau suchen, die die Schifffahrt umweltfreundlicher machen.
- 19. August** Auf dem Campus Schillingallee wird im Beisein der Mecklenburg-Vorpommerns Ministerin für Bildung, Wissenschaft und Kultur, Bettina Martin, und des Finanzministers, Reinhard Meyer, das BIOMEDICUM eingeweiht. Der Neubau hält 2 400 Quadratmeter Nutzfläche für die biomedizinische Forschung und weitere 700 Quadratmeter für die medizinische Lehre vor.
- 25. August** Hilfe für die Opfer der katastrophalen Flut in der Eiffel und an den Ufern der Ahr vom 14. Juli 2021: Bands und Musiker gestalten im Warnemünder Kurhausgarten ein Konzert. Die Einnahmen des Abends in Höhe von 7 000 Euro werden mit Spenden zu einer Summe von 21 000 Euro aufgestockt.
- 27. August** Die Stadt Rostock schließt das Impfzentrum in der Messehalle auf dem IGA-Gelände in Rostock-Schmarl.
- 31. August** Eröffnung einer Fährlinie zwischen Rostock und dem 60 km südlich Stockholms liegenden Hafen Nynäshamn (SWE) durch die schwedische Reederei AB Gotland.
- 03. September** Der Rostocker Kirchenmusiker Prof. Markus Langer trägt sich ins Rostocker Ehrenbuch ein. Damit würdigt die Stadt Langers Wirken und seine Verdienste für das kulturelle Ansehen Rostocks.
- 11. September** In Anwesenheit Mecklenburg-Vorpommerns Minister für Landwirtschaft und Umwelt, Till Backhaus, nehmen die Nordwasser GmbH und der Warnow-Wasser- und Abwasserverband (WWAV) nach 18 Monaten Bauzeit ihr gemeinsames Projekt, einen 5.000 Kubikmeter großen Trinkwasserspeicher mit einem Durchmesser von 36 Metern, in Betrieb.

- 12. September** Mit einem nun schon traditionellen Publikumsfest eröffnet das Volkstheater Rostock (VTR) die neue Spielzeit 2021/2022. Mit Mozarts "Die Hochzeit des Figaro", mit "Kunst" von Yasmina Reza, mit Tschaikowskis Oper "Eugen Onegin" und vielen weiteren Inszenierungen des Drei-Sparten-Hauses will sich Intendant Ralph Reichel gemeinsam mit dem Ensemble und den Zuschauern symbolisch aus dem Corona-Tief der zurückliegenden Spielzeit auf den Weg in bessere Zeiten machen.
- 09. Oktober - 07. November** Zur Eröffnung der 6. Jüdischen Kulturtage begeistert Vladimir Korneev mit seinem Programm "Youkali", einer Hommage an Kurt Weill, das Publikum im Volkstheater Rostock. Im Rahmen der Festveranstaltung sprechen Yuri Rosov, der Vorsitzende der jüdischen Gemeinde Rostocks, die Justizministerin von Mecklenburg-Vorpommern Katy Hoffmeister und Theaterintendant Ralph Reichel.
- 10. Oktober** Die Warnemünder starten in die Festwoche zum 150jährigen Bestehen der Warnemünder Kirche mit einem festlichen Umzug, den Pfarrer Harry Moritz und Ehrengast Bischof Tilmann Jeremias anführen.
- 18. Oktober** Der "Warnowstromer" nimmt den Linienbetrieb auf. In der langjährigen Geschichte des Rostock-Gehlsdorfer Warnowfährdienstes ist das Fahrzeug das erste elektrisch angetriebene. Die Fähre kann bis zu 80 Personen und 15 Fahrräder befördern und wurde bei der Stralsunder Firma Ostseestaal gebaut. Den Strom gewinnt man mittels 36 Solarmodulen, die auf den Dachaufbau der Fähre montiert wurden. Mit dem Einsatz der neuartigen Fähre wird der CO<sub>2</sub>-Ausstoß im Rostocker Nahverkehr um 95 Tonnen reduziert.
- 25. Oktober** Während einer Veranstaltung im Barocksaal wird mit einem Jahr Verspätung (coronabedingt) der Unternehmerpreis 2020 übergeben. Unternehmerin des Jahres wird Saskia Schritt („Bootswerft & Motorenservice Saskia Schritt“). Den Preis für besonders kreatives Engagement geht an Tobias Blömer („die Rostocker“). Für den Erhalt von Arbeits- und Ausbildungsplätzen wird Olaf Wirth („Wirth • Tischlerei & Innenausbau“) geehrt. Als Familienbetrieb des Jahres 2020 wird die Mühle Knull (Geschäftsführer Olaf Knull) ausgezeichnet. Für ein besonderes Firmenkonzept geht eine Auszeichnung an Manfred Keiper („andere Buchhandlung“).
- 01.-06. November** Rostocker Lichtwoche. Veranstalter Stadtwerke Rostock AG lässt wiederum zahlreiche historische Gebäude der Innenstadt, so etwa Steintor, Rathaus und Universitätsgebäude, kunstvoll anstrahlen und hält ein reichhaltiges, allerdings von Anti-Corona-Restriktionen beeinflusstes Rahmenprogramm bereit.
- 09. November** Die Klima-Initiative "Rostock for Future" ist Träger der Richard-Siegmann-Medaille.
- 09. November** Im Beisein von Manuela Schwesig, Ministerpräsidentin von Mecklenburg-Vorpommern, Daniel Günther, Ministerpräsident von Schleswig-Holstein und Ex-Ministerpräsident Björn Engholm wird in der Kunsthalle Rostock und danach in Lübeck die Doppelausstellung "Perspektivwechsel" eröffnet. Die Schau mit Kunst aus Ost und West soll an die Wiedervereinigung vor 32 Jahren erinnern und die Auseinandersetzung mit dem deutschen Kunstschaffen der Vergangenheit fördern.
- 12. November** Anlässlich ihres 66. Gründungstages präsentiert die Deutsche Bundesmarine sich mit zahlreichen Veranstaltungen im Stadthafen.
- 14. November** Eisbärennachwuchs im Rostocker Zoo. Eisbärin Sizzel bringt Zwillinge zur Welt. Als Vater der Tiere ist Eisbär Akiak aus der Rostocker Gruppe in das Zuchtbuch eingetragen worden.
- 26. November** In Anwesenheit von Senator Steffen Bockhahn und der Rostocker Bundestagsabgeordneten Katrin Zschau wird der Kulturfunktionär Ralph Kisten mit dem Kulturpreis der Hanse- und Universitätsstadt Rostock geehrt.
- 01. Dezember** Den Rostocker Kunstpreis 2021 (Kategorie Kleinplastik bis 50 cm) gewinnt Stine Albrecht aus Poseritz auf Rügen. Die gebürtige Stralsunderin überzeugte aus einem Bewerberkreis von 29 Künstlerinnen und Künstlern. In der Societät Rostock maritim findet zeitgleich eine Ausstellung mit Werken nominierter Künstler statt.
- 09. Dezember** Der am 22. November bereits unter Auflagen eröffnete traditionelle Rostocker Weihnachtsmarkt muss aufgrund anhaltend hoher Corona-Inzidenzen schließen und wird sofort abgebaut.



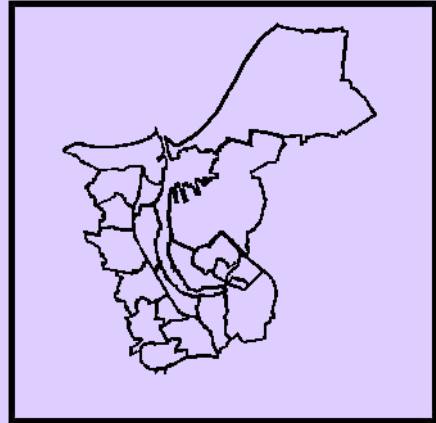

# **1**

## ***Stadtgebiet und Naturverhältnisse***

## Vorbemerkungen

Im **Jahr 2015** erfolgte bei der Berechnung der **Flächen** eine Umstellung des Liegenschaftskatasters von dem Automatisierten Liegenschaftsbuch (ALB) und dem Automatisierten Liegenschaftskataster (ALK) auf das Amtliche Liegenschaftskataster – Informationssystem (ALKIS). Die Daten werden jetzt vom Landesamt für innere Verwaltung, Amt für Geoinformation, Vermessungs- und Katasterwesen bereitgestellt.

Die Flächen der tatsächlichen Nutzung werden nun nicht mehr flurstücksbezogen als Zahlenwert geführt, sondern mittels geometrischer Verschneidung zwischen den Nutzungs- und Flurstücksflächen berechnet.

Die Systemumstellung führte zu einer völlig neuartigen Verschlüsselung der Nutzungsarten. Ein Vergleich mit den alten Daten ist damit nur eingeschränkt möglich.

Bei den Aussagen zu den **Witterungsverhältnissen** wurde in den Jahren 1901 bis 1980 zum Vergleich das langjährige Mittel der Jahre 1901 bis 1950 zu Grunde gelegt. In den Jahren 1981 bis 1994 baut das langjährige Mittel auf die Jahre 1951 bis 1980 auf und ab 1995 liegen dem langjährigen Mittel die Jahre 1961 bis 1990 zu Grunde.

**Standort der meteorologischen Station:** Warnemünde    4 m über NN  
54° 10,9´    Nördliche Breite  
12° 4,9´    Östliche Länge

## Quellen

Hanse- und Universitätsstadt Rostock, Archiv

Landesamt für innere Verwaltung, Amt für Geoinformation, Vermessungs- und Katasterwesen

Deutscher Wetterdienst Hamburg

<b>Tabellenverzeichnis</b>		<b>Seite</b>
1.01	Geografische Angaben .....	19
1.02	Internationale Beziehungen .....	19
1.03	Eingemeindungen .....	21
1.04	Fläche nach Nutzungsarten 2016 bis 2021 .....	21
1.05	Fläche nach Gemarkungen und Flurbezirken sowie deren Nutzungsarten 2021 .....	23
1.06	Witterungsverhältnisse 1955 bis 2021 .....	24

<b>Abbildungsverzeichnis</b>		<b>Seite</b>
Abb. 1.01	Gliederung der Hanse- und Universitätsstadt Rostock nach 21 Stadtbereichen .....	20
Abb. 1.02	Gemarkungen und Flurbezirke der Hanse- und Universitätsstadt Rostock und deren Nutzungsarten 2021 .....	22
Abb. 1.03	Durchschnittliche Monatsmittel der Lufttemperatur 1961 bis 2021 .....	26
Abb. 1.04	Durchschnittliche Monatssumme der Sonnenscheindauer 1961 bis 2021 .....	26
Abb. 1.05	Durchschnittliche Monatssumme der Niederschlagshöhe 1961 bis 2021 .....	26



## 1.01 Geografische Angaben

Geografische Koordinaten	Stadtmitte	54° 05' 20" Nördliche Breite 12° 08' 24" Östliche Länge
Ortszeit	12:00:00 MEZ	11:48:34 h
Höhenlage	Stadtmittelpunkt	13 m über Normal-Null
Fläche		181,4 km <sup>2</sup>
Größte Ausdehnung	Nord-Süd	21,6 km
	Ost-West	19,4 km
Länge der Stadtgrenze (ohne Küstenlänge)		70,3 km
Küstenlänge (ohne Seekanal)		18,3 km
Seekanal		2,8 km
Länge der Warnow im Stadtgebiet		14,3 km
Uferlänge der Warnow im Stadtgebiet		56,5 km
Fläche der Warnow mit Breitling		1 202 ha
<b><u>Verkehrsanbindung:</u></b>		
Seehafen		<b><u>Fährverbindung</u></b> nach Gedser (Dänemark) nach Trelleborg (Schweden) nach Helsinki (Finnland) nach Klaipeda (Litauen) nach Nynashamn (Stockholm, Schweden) nach Visby (Gotland)
Autobahn		A 19 nach Berlin A 20 nach Lübeck A 20 nach Szczecin
Bundesstraßen		B 103, B 105, B 110
Flughafen		Rostock-Laage (15 Autominuten von Rostock)
Eisenbahnanschluss		u.a. nach Berlin, Leipzig, Hamburg Schwerin

## 1.02 Internationale Beziehungen

<b>Union der Ostseestädte UBC (Gründungsmitglied)</b>		seit 1991
<b>BALTIC SAIL (Gründungsmitglied)</b>		seit 1996
<b>Covenant of Mayors</b>		seit 2014
<b>Baltic Sea Forum ProBaltica</b>		seit 2013
<b>Städte der Erinnerung (Villes Mémoires / Memory Cities)</b>		seit 2016
<b>International Association of Peace Messenger Cities</b>		seit 2017
<b>Mayors for Peace</b>		seit 2020
<b>Partnerstädte</b>		
Aarhus	Dänemark	seit 1964
Antwerpen / Antwerp	Belgien	seit 1963
Bergen	Norwegen	seit 1965
Bremen	Deutschland	seit 1987
Dalian	China	seit 1988
Städtegemeinschaft Dünkirchen / Greater Dunkirk Council	Frankreich	seit 1960
Göteborg / Gothenburg	Schweden	seit 1965
Guldborgsund Kommune	Dänemark	seit 2014
Raleigh	USA	seit 2001
Rīga	Lettland	seit 1961
Rijeka	Kroatien	seit 1966
Stettin / Szczecin	Polen	seit 1957
Turku	Finnland	seit 1959
Varna	Bulgarien	seit 1966
<b>besondere Kooperationsbeziehungen nach 1990 mit</b>		
Batumi	Georgien	seit 2012
Bizerte	Tunesien	seit 2017
Haikou	China	seit 2011
Hefei	China	seit 2010
Kaliningrad	Russland	seit 1991
Karlskrona	Schweden	seit 2000
Panajachel	Guatemala	seit 2018

## Gliederung der Hanse- und Universitätsstadt Rostock nach 21 Stadtbereichen

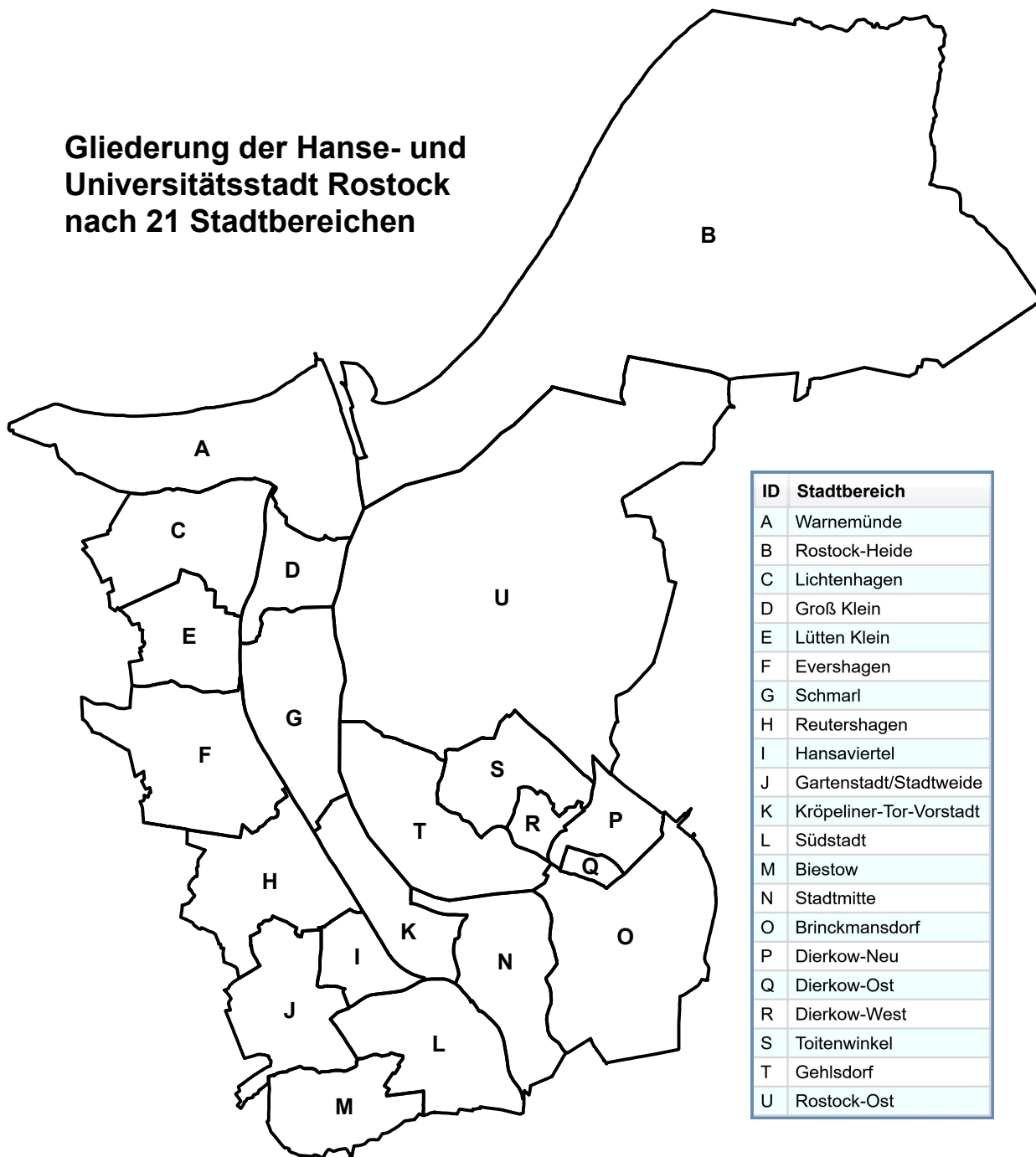

ID	Stadtbereich
A	Warnemünde
B	Rostock-Heide
C	Lichtenhagen
D	Groß Klein
E	Lütten Klein
F	Evershagen
G	Schmarl
H	Reutershagen
I	Hansaviertel
J	Gartenstadt/Stadtweide
K	Kröpeliner-Tor-Vorstadt
L	Südstadt
M	Biestow
N	Stadtmitte
O	Brinckmansdorf
P	Dierkow-Neu
Q	Dierkow-Ost
R	Dierkow-West
S	Toitenwinkel
T	Gehlsdorf
U	Rostock-Ost

### 1.03 Eingemeindungen

Ort	Zeitpunkt	Ort	Zeitpunkt
Dierkow	01.01.1913	Gehlsdorf	08.03.1934
Barnstorf	14.07.1919	Groß Klein	08.03.1934
Bartelsdorf	14.07.1919	Lütten Klein	08.03.1934
Bramow	14.07.1919	Marienehe	08.03.1934
Dalwitzhof	14.07.1919	Schmarl	08.03.1934
Damerow	14.07.1919	Schutow	08.03.1934
Kassebohm	14.07.1919	Biestow	01.07.1950
Riekdahl	14.07.1919	Evershagen	01.07.1950
Hinrichshagen	09.12.1924	Krummendorf	01.07.1950
Markgrafenheide	09.12.1924	Peez	01.07.1950
Meyers Hausstelle	09.12.1924	Petersdorf	01.07.1950
Schnaterman	09.12.1924	Stuthof	01.07.1950
Torfbrücke	09.12.1924	Toitenwinkel	01.07.1950
Waldhaus	09.12.1924	Hinrichsdorf	01.01.1960
Wiethagen	09.12.1924	Nienhagen	01.01.1960
Kloster zum Heiligen Kreuz	01.04.1930	Jürgeshof	10.09.1978
Diedrichshagen	08.03.1934		

### 1.04 Fläche nach Nutzungsarten 2016 bis 2021

Nutzungsarten	2016	2017	2018	2019	2020	2021
	ha					
Fläche insgesamt	18 136	18 136	18 136	18 136	18 136	<b>18 136</b>
<u>davon:</u>						
Siedlung	5 621	5 633	5 636	5 634	5 567	<b>5 577</b>
<u>davon:</u>						
Wohnbaufläche	1 344	1 355	1 365	1 371	1 383	<b>1 395</b>
Industrie- und Gewerbefläche	1 618	1 624	1 620	1 614	1 627	<b>1 639</b>
Halde	5	2	2	2	2	<b>2</b>
Fläche gemischter Nutzung	171	170	169	169	168	<b>167</b>
Fläche besonderer funktionaler Prägung	574	573	574	572	491	<b>490</b>
Sport-, Freizeit- und Erholungsfläche	1 828	1 842	1 839	1 839	1 830	<b>1 818</b>
Friedhof	81	66	66	66	66	<b>66</b>
Verkehr	1 812	1 810	1 809	1 814	1 810	<b>1 813</b>
<u>davon:</u>						
Straßenverkehr	959	961	962	967	977	<b>981</b>
Weg	316	316	315	314	307	<b>305</b>
Platz	140	140	139	141	134	<b>130</b>
Bahnverkehr	329	329	329	329	328	<b>332</b>
Flugverkehr	2	2	2	2	2	<b>2</b>
Schiffsverkehr	66	62	62	63	63	<b>63</b>
Vegetation	9 206	9 198	9 196	9 192	9 263	<b>9 250</b>
<u>davon:</u>						
Landwirtschaft	3 477	3 476	3 473	3 472	3 477	<b>3 464</b>
Wald	4 636	4 636	4 636	4 636	4 715	<b>4 715</b>
Gehölz	298	297	298	296	298	<b>305</b>
Heide	2	2	2	2	2	<b>2</b>
Moor	15	15	15	15	15	<b>15</b>
Sumpf	252	252	252	252	252	<b>251</b>
Unland/Vegetationslose Fläche	525	520	520	518	503	<b>499</b>
Gewässer	1 497	1 495	1 495	1 495	1 496	<b>1 496</b>
<u>davon:</u>						
Fließgewässer	1 190	1 188	1 188	1 188	1 187	<b>1 188</b>
Hafenbecken	169	169	169	169	171	<b>170</b>
Stehendes Gewässer	134	134	134	134	135	<b>134</b>
Meer	4	4	4	4	4	<b>4</b>

# Gemarkungen und Flurbezirke der Hanse- und Universitätsstadt Rostock und deren Nutzungsarten 2021

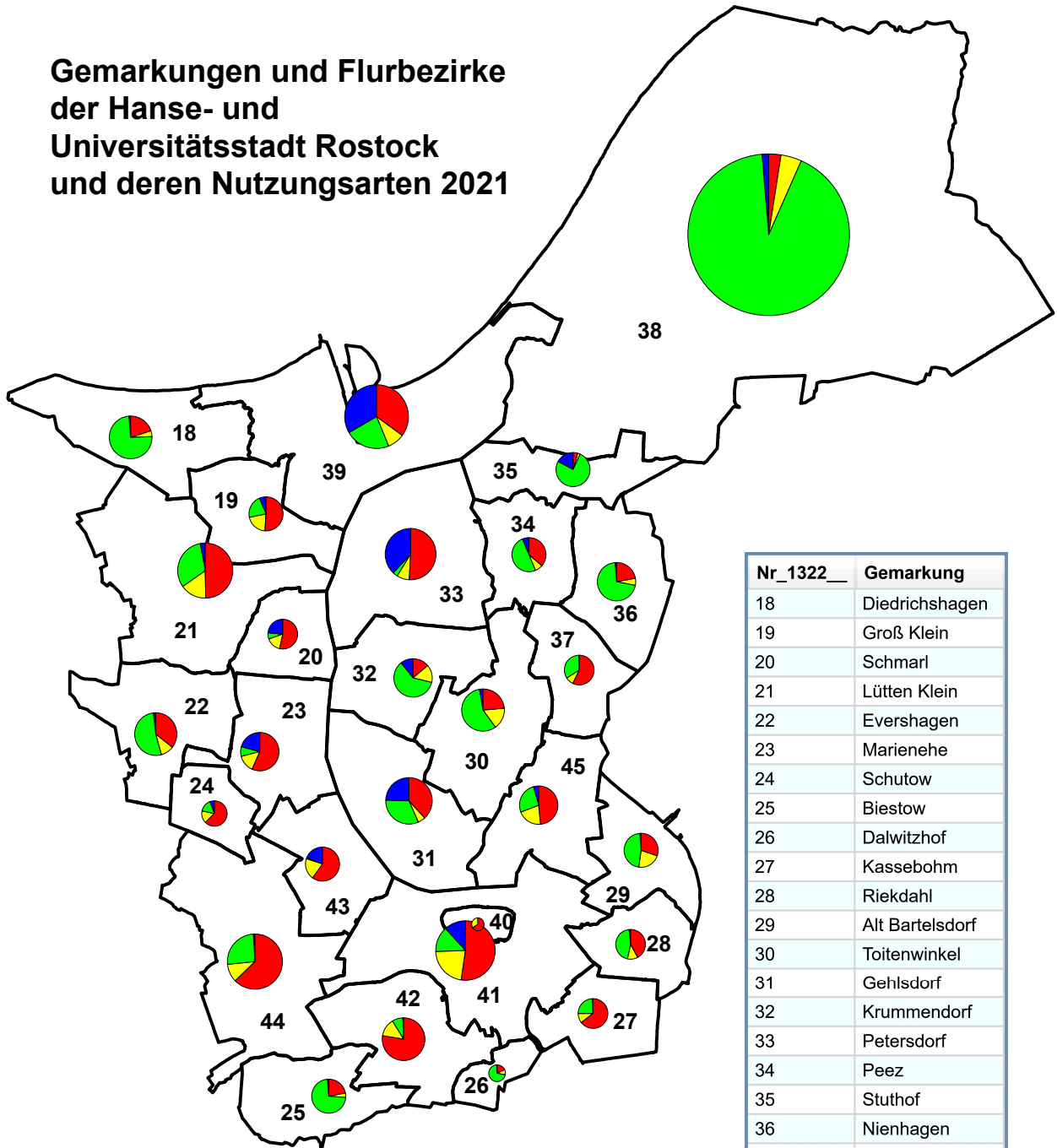

Nr_1322__	Gemarkung
18	Diedrichshagen
19	Groß Klein
20	Schmarl
21	Lütten Klein
22	Evershagen
23	Marienehe
24	Schutow
25	Biestow
26	Dalwitzhof
27	Kassebohm
28	Riekdahl
29	Alt Bartelsdorf
30	Toitenwinkel
31	Gehlsdorf
32	Krummendorf
33	Petersdorf
34	Peez
35	Stuthof
36	Nienhagen
37	Hinrichsdorf
38	Rostocker Heide
39	Warnemünde
40	Flurbezirk I
41	Flurbezirk II
42	Flurbezirk III
43	Flurbezirk IV
44	Flurbezirk V
45	Flurbezirk VI

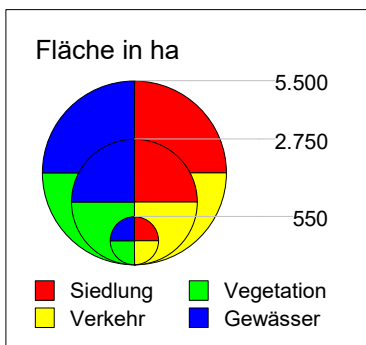

Hanse- und Universitätsstadt Rostock, Hauptamt, Kommunale Statistikstelle



## 1.05 Fläche nach Gemarkungen und Flurbezirken sowie deren Nutzungsarten 2021

Gemarkung	Fläche insgesamt	Davon										
		Siedlung	darunter			Verkehr	Straßenverkehr	Vegetation	darunter		Gewässer	Fließgewässer
			Wohnbaufläche	Industrie- und Gewerbefläche	Sport-, Freizeit- und Erholungsfläche				Landwirtschaft	Wald		
ha												
18 Diedrichshagen	551	110	43	11	49	25	15	408	312	47	8	6
19 Groß Klein	372	190	73	9	86	77	53	81	52	-	24	23
20 Schmarl	255	136	25	23	81	41	33	18	1	-	60	58
21 Lütten Klein	835	415	132	57	175	130	92	265	217	-	25	24
22 Evershagen	489	174	59	12	83	50	30	256	220	10	9	4
23 Marienehe	447	252	20	157	55	65	34	36	3	0	93	87
24 Schutow	194	121	25	43	49	30	28	31	17	0	11	1
25 Biestow	384	84	39	9	28	17	15	278	262	-	5	1
26 Dalwitzhof	111	20	5	3	13	11	1	79	69	0	1	1
27 Kassebohm	301	194	89	5	97	32	24	72	23	24	3	1
28 Riekdahl	273	115	44	23	46	31	17	122	112	2	5	4
29 Alt Bartelsdorf	331	100	27	32	38	73	43	154	87	14	4	3
30 Toitenwinkel	557	132	39	37	39	92	38	318	170	74	16	5
31 Gehlsdorf	589	224	74	32	75	31	24	188	135	21	145	143
32 Krummendorf	446	62	12	30	17	67	34	270	201	17	48	43
33 Petersdorf	758	385	-	385	-	60	7	24	16	0	288	220
34 Peez	342	124	1	122	-	26	4	170	97	15	22	13
35 Stuthof	326	15	3	0	9	8	7	247	219	27	56	56
36 Nienhagen	432	95	26	60	10	26	17	305	272	20	6	3
37 Hinrichsdorf	303	173	9	140	23	27	25	101	92	1	2	1
38 Rostocker Heide	5 477	135	18	9	70	227	29	5 042	607	4 263	73	48
39 Warnemünde	1 142	400	68	138	83	100	54	260	47	87	382	263
40 Flurbezirk I	74	49	16	7	5	25	19	-	-	-	-	-
41 Flurbezirk II	908	475	147	128	97	201	110	126	47	13	107	89
42 Flurbezirk III	499	386	90	30	194	68	42	41	28	2	3	2
43 Flurbezirk IV	381	227	76	81	32	77	51	5	-	1	71	70
44 Flurbezirk V	887	556	128	23	301	95	75	227	136	77	8	2
45 Flurbezirk VI	473	229	110	36	63	97	63	125	20	-	21	18
<b>Insgesamt</b>	<b>18 136</b>	<b>5 577</b>	<b>1 395</b>	<b>1 639</b>	<b>1 818</b>	<b>1 813</b>	<b>981</b>	<b>9 250</b>	<b>3 464</b>	<b>4 715</b>	<b>1 496</b>	<b>1 188</b>

## 1.06 Witterungsverhältnisse 1955 bis 2021

Jahr	Temperatur				Niederschlag	
	mittlere Jahres- temperatur	Abweichung vom langjähri- gen Mittel	absolutes Maximum	absolutes Minimum	Jahressumme	Verhältnis zum langjährigen Mittel
	°C				mm	in %
1955	7,9	- 0,6	+ 29,0	- 11,3	581	103
1956	7,2	- 1,3	+ 28,4	- 18,4	569	101
1958	8,2	- 0,3	+ 27,9	- 10,8	593	105
1960	8,3	- 0,2	+ 29,0	- 13,6	884	157
1961	9,1	+ 0,6	+ 28,8	- 15,6	625	111
1962	7,6	- 0,9	+ 28,6	- 9,8	634	113
1963	7,3	- 1,2	+ 34,5	- 18,1	597	106
1964	8,2	- 0,3	+ 33,5	- 10,6	479	85
1965	7,7	- 0,8	+ 26,8	- 10,0	701	125
1966	8,3	- 0,2	+ 31,7	- 12,4	733	130
1967	9,3	+ 0,8	+ 30,3	- 8,2	592	105
1968	8,5	-	+ 32,6	- 11,2	642	114
1969	7,6	- 0,9	+ 32,9	- 15,1	499	89
1970	7,5	- 1,0	+ 30,2	- 14,6	648	115
1971	8,7	+ 0,2	+ 31,9	- 13,4	433	77
1972	8,2	- 0,3	+ 30,3	- 14,6	584	104
1973	8,8	+ 0,3	+ 32,3	- 8,6	518	92
1974	9,0	+ 0,5	+ 33,5	- 3,2	577	102
1975	9,3	+ 0,8	+ 32,2	- 5,6	501	89
1976	8,3	- 0,2	+ 29,4	- 12,0	426	76
1977	8,6	+ 0,1	+ 29,1	- 7,5	592	105
1978	8,0	- 0,5	+ 30,3	- 15,1	629	112
1979	7,5	- 1,0	+ 32,2	- 17,8	570	101
1980	7,6	- 0,9	+ 29,9	- 12,2	634	113
1981	8,4	+ 0,1	+ 30,3	- 13,2	706	119
1982	8,8	+ 0,5	+ 32,3	- 12,0	444	75
1983	9,3	+ 1,0	+ 32,6	- 9,2	644	109
1984	8,2	- 0,1	+ 30,5	- 7,9	622	105
1985	7,4	- 0,9	+ 30,6	- 17,0	578	97
1986	8,1	- 0,2	+ 32,0	- 15,1	635	107
1987	7,6	- 0,7	+ 29,1	- 15,7	667	113
1988	9,3	+ 1,0	+ 28,0	- 6,3	645	109
1989	10,0	+ 1,7	+ 33,0	- 5,4	464	78
1990	10,1	+ 1,8	+ 33,7	- 3,2	657	113
1991	9,0	+ 0,7	+ 32,2	- 11,1	522	88
1992	9,9	+ 1,6	+ 36,9	- 8,0	528	89
1993	8,7	+ 0,4	+ 28,8	- 11,9	736	124
1994	9,7	+ 1,4	+ 35,3	- 10,2	728	123
1995	9,3	+ 0,9	+ 31,6	- 14,3	629	107
1996	7,5	- 0,9	+ 33,3	- 14,9	429	73
1997	9,4	+ 1,0	+ 32,2	- 14,4	524	89
1998	9,3	+ 0,9	+ 32,5	- 11,6	776	132
1999	10,1	+ 1,7	+ 33,2	- 6,3	613	104
2000	10,2	+ 1,8	+ 32,6	- 6,0	618	105
2001	9,4	+ 1,0	+ 33,2	- 7,1	751	128
2002	9,9	+ 1,4	+ 32,3	- 9,8	775	132
2003	9,7	+ 1,2	+ 32,4	- 10,9	477	81
2004	9,5	+ 1,1	+ 29,3	- 8,3	573	97
2005	9,7	+ 1,3	+ 32,8	- 7,2	562	95
2006	10,2	+ 1,8	+ 32,4	- 13,3	682	116
2007	10,4	+ 2,0	+ 29,7	- 5,7	789	134
2008	10,2	+ 1,8	+ 33,5	- 6,4	472	80
2009	9,5	+ 1,1	+ 32,0	- 13,2	540	92
2010	8,1	- 0,3	+ 34,4	- 14,3	707	120
2011	9,7	+ 1,3	+ 30,5	- 9,3	955	162
2012	9,2	+ 0,8	+ 30,1	- 16,0	491	83
2013	9,4	+ 1,0	+ 33,6	- 8,6	611	104
2014	10,7	+ 2,3	+ 29,9	- 14,3	554	94
2015	10,3	+ 1,9	+ 33,3	- 7,0	613	104
2016	10,1	+ 1,7	+ 32,9	- 10,9	480	81
2017	10,0	+ 1,6	+ 30,1	- 6,8	741	126
2018	10,6	+ 2,2	+ 35,5	- 12,0	464	79
2019	10,9	+ 2,5	+ 35,9	- 5,6	538	91
2020	11,0	+ 2,6	+ 31,7	- 2,2	605	103
<b>2021</b>	<b>10,1</b>	<b>+ 1,7</b>	<b>+ 34,8</b>	<b>- 7,9</b>	<b>716</b>	<b>121</b>

**Fortsetzung der Tabelle 1.06**

Jahr	Sonnenscheindauer Jahressumme	Tage mit		
		Niederschlag ≥0,1mm	Gewitter	Frost Min < 0 °C
	Stunden	Anzahl		
1955	1 819	170	18	91
1956	1 782	182	23	86
1958	1 641	208	24	84
1960	1 736	207	17	62
1961	1 786	181	25	47
1962	1 580	191	14	76
1963	1 714	186	26	99
1964	1 758	163	22	86
1965	1 757	182	14	83
1966	1 615	206	20	75
1967	1 734	196	26	53
1968	1 782	185	32	69
1969	1 678	158	18	106
1970	1 697	197	16	97
1971	1 669	169	27	53
1972	1 628	161	18	58
1973	1 844	180	23	45
1974	1 673	179	14	30
1975	1 951	153	15	38
1976	1 843	152	13	81
1977	1 494	174	14	50
1978	1 551	197	22	66
1979	1 560	190	20	85
1980	1 612	193	20	96
1981	1 593	201	21	64
1982	1 897	162	13	58
1983	1 617	183	21	49
1984	1 529	182	20	70
1985	1 563	208	22	90
1986	1 669	194	19	72
1987	1 529	187	20	92
1988	1 592	198	20	43
1989	1 917	155	15	39
1990	1 767	177	18	24
1991	1 786	152	14	49
1992	1 877	158	12	29
1993	1 607	181	26	58
1994	1 791	174	18	33
1995	1 877	155	16	59
1996	1 681	136	14	111
1997	1 894	133	10	58
1998	1 457	198	18	40
1999	1 869	172	16	40
2000	1 621	191	14	21
2001	1 655	185	29	55
2002	1 675	171	25	59
2003	2 031	142	16	63
2004	1 743	176	21	52
2005	1 964	168	21	60
2006	1 891	179	31	65
2007	1 708	186	16	19
2008	1 879	180	11	20
2009	1 899	182	19	58
2010	1 678	192	16	99
2011	1 826	163	26	54
2012	1 724	193	16	50
2013	1 858	176	16	66
2014	1 918	174	19	31
2015	1 914	185	19	21
2016	1 811	181	16	44
2017	1 672	201	.	36
2018	2 187	149	.	48
2019	1 888	181	.	21
2020	2 053	180	.	10
<b>2021</b>	<b>1 753</b>	<b>186</b>	<b>.</b>	<b>46</b>

**Abb. 1.03 Durchschnittliche Monatsmittel der Lufttemperatur 1961 bis 2021**

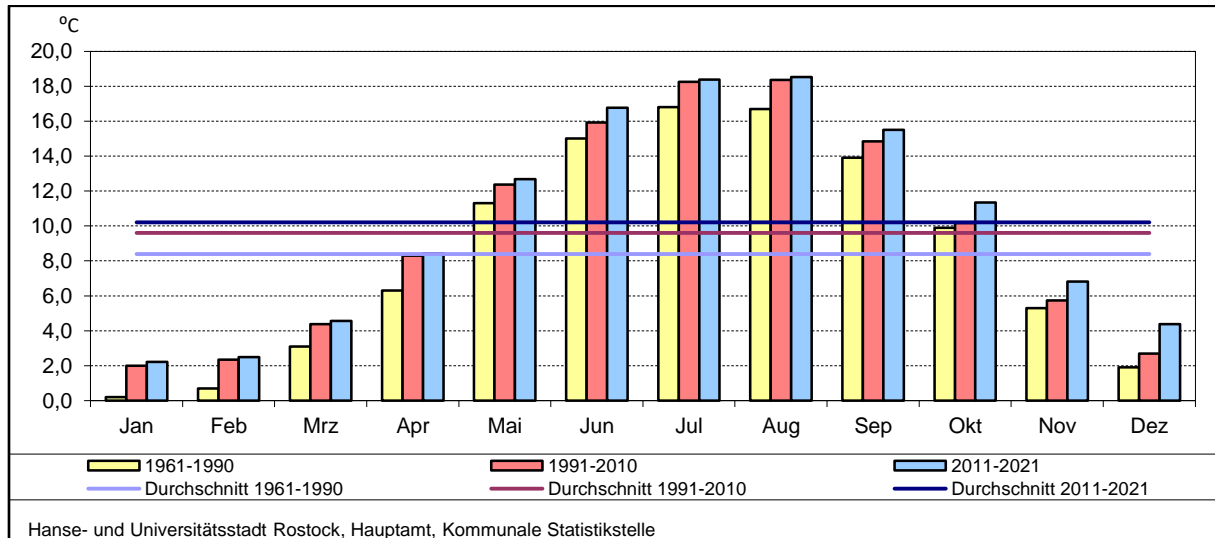

**Abb. 1.04 Durchschnittliche Monatssumme der Sonnenscheindauer 1961 bis 2021**

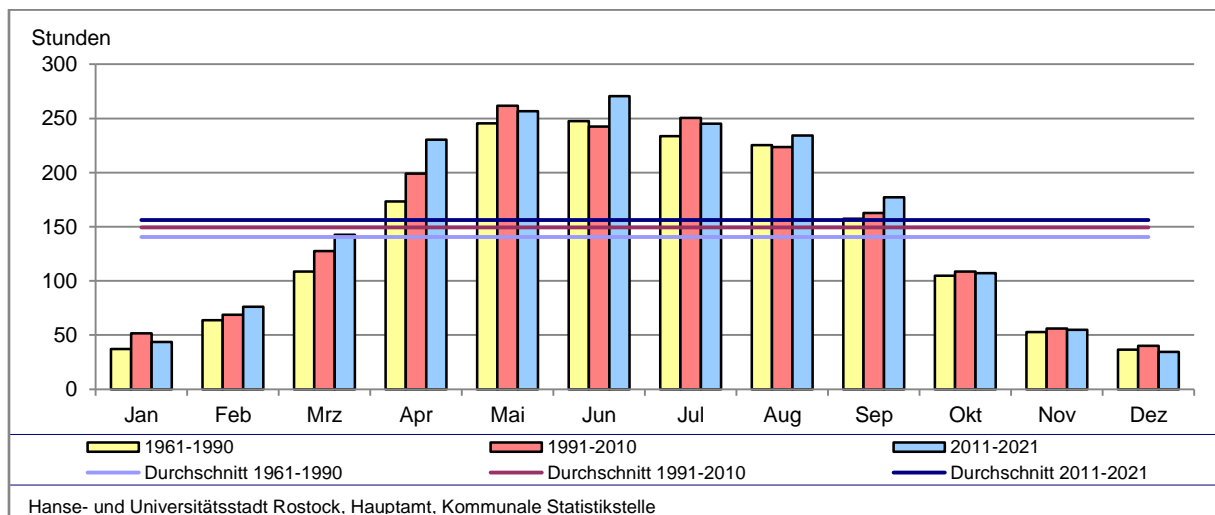

**Abb. 1.05 Durchschnittliche Monatssumme der Niederschlagshöhe 1961 bis 2021**

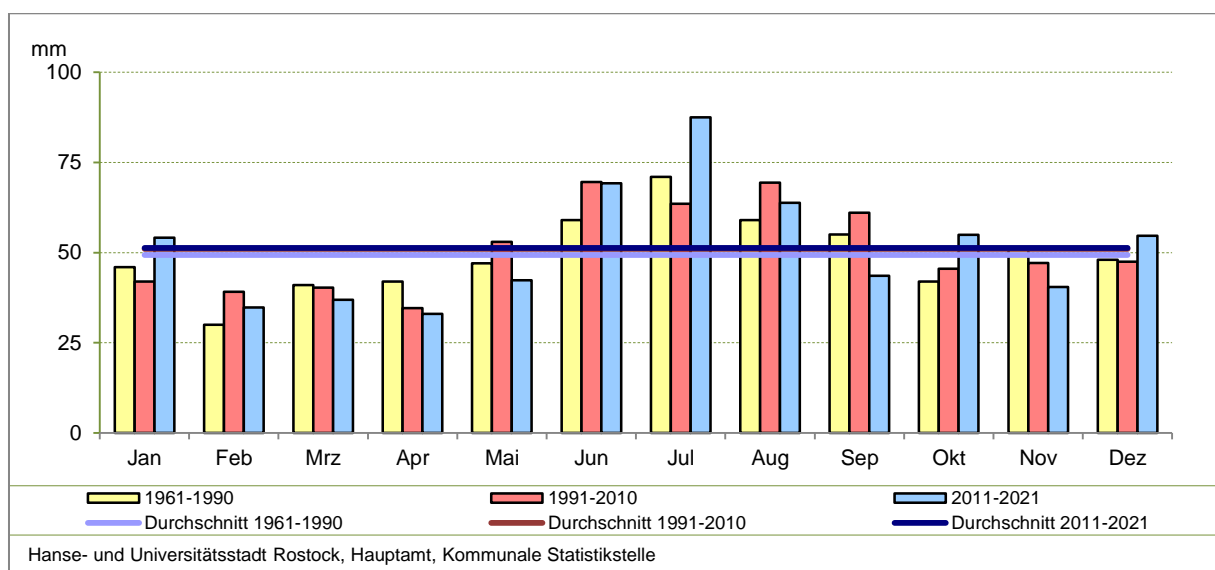

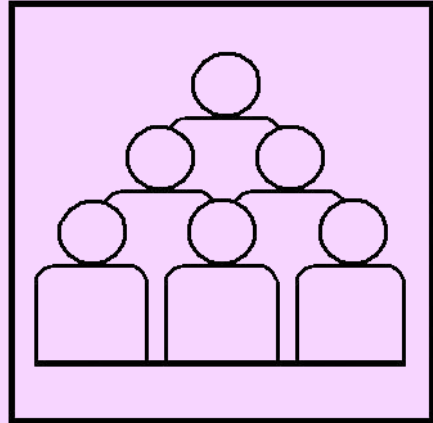

**2**

***Bevölkerung***

## Vorbemerkungen

Die Daten zur **Entwicklung der Bevölkerungsstandes seit 1955** (Tabellen 2.01 und 2.02) und zur **Bevölkerungsbewegung** der Hanse- und Universitätsstadt Rostock insgesamt sind amtliche Angaben des Statistischen Amtes Mecklenburg-Vorpommerns, die sich jeweils auf die Bevölkerung mit Hauptwohnung in der Hanse- und Universitätsstadt Rostock beziehen. Grundlage des Systems der Bevölkerungsstatistik sind die in größeren Zeitabständen stattfindenden Volkszählungen, die demographische Grunddaten in tiefer regionaler Gliederung bereitstellen. Die letzte Volkszählung „Zensus 2011“ wurde am 9. Mai 2011 durchgeführt, diese bildet die Ausgangsbasis für die laufende Fortschreibung der Bevölkerung.

Alle Angaben zum **Bevölkerungsstand** (ausgenommen Tabellen 2.01 und 2.02) und die Daten zur **Bevölkerungsbewegung nach Stadtbereichen** sowie die Aussagen zu **Haushaltsstrukturen** basieren nicht auf amtliche Angaben des Statistischen Amtes Mecklenburg-Vorpommerns, sondern sind aus den Daten des Einwohnermelderegisters der Hanse- und Universitätsstadt Rostock ermittelt. Deshalb ist beim Vergleich der Summe der Angaben nach Stadtbereichen für die Hanse- und Universitätsstadt Rostock insgesamt und den amtlichen Angaben des Statistischen Amtes Mecklenburg-Vorpommerns keine Übereinstimmung gegeben.

Zur **Bevölkerung** (Bevölkerung mit Hauptwohnung) gehören alle Personen einer Gemeinde, die dort Ihre Wohnung, die sie vorwiegend nutzen, innehaben. Bei allen Bevölkerungsbestandsangaben ist der Stichtag der 31. Dezember des jeweiligen Jahres.

In der Tabelle **Bevölkerung nach Altersgruppen** 1955 bis 2021 gibt es unterschiedliche Alterseinteilungen:

1955 bis 1989	<b>Kindesalter:</b>	Personen unter 14 Jahren, zuzüglich 7/12 des Altersjahres 14 bis unter 15 Jahren
	<b>arbeitsfähiges Alter:</b>	Männer im Alter von 15 bis unter 65 Jahren, zuzüglich 5/12 der Personen des Altersjahres 14 bis unter 15 Jahren und Frauen im Alter von 15 bis unter 60 Jahren, zuzüglich 5/12 der Personen des Altersjahres 14 bis unter 15 Jahren
	<b>Rentenalter:</b>	Männer im Alter von 65 Jahren und älter und Frauen im Alter von 60 Jahren und älter
1990 bis 2021	<b>Kindesalter:</b>	0 bis unter 15 Jahren
	<b>arbeitsfähiges Alter:</b>	15 bis unter 65 Jahren
	<b>Rentenalter:</b>	65 Jahren und älter

Bei der **räumlichen Bevölkerungsbewegung** stellen die Angaben der Jahre 1970 bis 1979 nur die Binnenwanderung dar. Die Binnenwanderung umfasst die Gesamtheit der Zuzüge und Fortzüge beim Wechsel des ständigen Wohnsitzes von einer in eine andere Gemeinde innerhalb des Staatsgebiets der ehemaligen DDR.

Der Tabelle **Gestorbene nach Todesursachen** 1998 bis 2020 liegt die von der Weltgesundheitsorganisation beschlossene 10. Revision der Internationalen statistischen Klassifikation der Krankheiten und verwandter Gesundheitsprobleme (ICD) zugrunde. Diese Klassifikation wird in Deutschland ab 1. Januar 1998 für die Todesursachen zugrunde gelegt und damit ist ein direkter Vergleich mit den Vorjahren nicht mehr gegeben.

**Ehescheidungen** - Das Recht auf Eheschließungen für gleichgeschlechtliche Paare wurde im Oktober 2017 eingeführt. Seit 2019 werden auch die Scheidungen gleichgeschlechtlicher Paare erfasst.

Die Angaben zu den **Haushaltsstrukturen** wurden aus dem Einwohnermelderegister der Hanse- und Universitätsstadt Rostock gewonnen und umfassen sowohl die Einwohner mit Haupt- als auch mit Nebenwohnung. Personen, die in Gemeinschaftseinrichtungen (z. B. Anstalten, Alten- und Pflegeheime, Studentenwohnheime) untergebracht sind, werden nicht berücksichtigt. Bei der Haushaltsgenerierung werden folgende Kriterien für die Zusammengehörigkeit zum gleichen Haushalt herangezogen: Namensübereinstimmungen im Bereich der Familien-, Geburts- und früheren Familiennamen, gleiche frühere Wohnadresse, gleiches Datum der Anmeldung an der gegenwärtigen Wohnadresse, demografische Merkmalskonstellationen bezüglich Alter, Geschlecht, Familienstand und Staatsangehörigkeit, die im Zusammenhang mit anderen Indizien bestimmte familiäre Beziehungen nahe legen oder ausschließen. Unter "Kindern" werden im Haushaltsgenerierungsverfahren Personen verstanden, die unter 18 Jahre alt sind, keine eigenen Nachkommen haben und keinen eigenen Haushalt führen. Bei der Analyse der Haushalte ist zu beachten, dass Personen in "Wohngemeinschaften" als Singlehaushalte erfasst werden, wenn keine Kriterien der Zusammengehörigkeit erkennbar sind. Ab 2021 wurden Personen in Häusern mit weniger Wohnungen als Haushalte zu Wohngemeinschaften zusammengeführt.

## Quellen

Statistisches Amt Mecklenburg-Vorpommern  
Hanse- und Universitätsstadt Rostock, Einwohnermelderegister

## Tabellenverzeichnis

## Seite

2.01	Entwicklung der Bevölkerung 1955 bis 2021 .....	33
2.02	Bevölkerung nach Altersgruppen 1955 bis 2021 .....	35
2.03	Bevölkerung nach ausgewählten Altersgruppen und Geschlecht 1992 bis 2021 .....	36
2.04	Deutsche und ausländische Bevölkerung 1996 bis 2021 .....	38
2.05	Deutsche und ausländische Bevölkerung nach Altersgruppen 2008 bis 2021 .....	39
2.06	Bevölkerung nach Geburts- und Altersjahren 2021 .....	42
2.07	Bevölkerung mit Migrationshintergrund nach Geburts- und Altersjahren 2021 .....	43
2.08	Bevölkerung mit Migrationshintergrund nach Herkunft (Bezugsländer) 2021 .....	45
2.09	Ausländische Bevölkerung nach Altersgruppen 1997 bis 2021 .....	46
2.10	Ausländische Bevölkerung nach Kontinenten und Altersgruppen 2012 bis 2021 .....	47
2.11	Ausländische Bevölkerung nach ausgewählten Staaten 2012 bis 2021 .....	47
2.12	Ausländische Bevölkerung nach Staatsangehörigkeit 2021 .....	48
2.13	Einbürgerungen 2012 bis 2021 .....	49
2.14	Bevölkerung nach besonderen Altersgruppen und Geschlecht 2021 .....	49
2.15	Bevölkerung nach Familienstand und Geschlecht 1992 bis 2021 .....	50
2.16	Bevölkerung im Alter ab 18 Jahren nach Familienstand, Altersgruppen und Geschlecht 2021 .....	51
2.17	Durchschnittsalter der Bevölkerung 1985 bis 2021 .....	52
2.18	Durchschnittsalter der Bevölkerung nach Stadtbereichen 1992 und 2021 .....	53
2.19	Entwicklung der Bevölkerung nach Stadtbereichen 1992 bis 2021 .....	55
2.20	Entwicklung der Bevölkerung nach Altersgruppen 1992 bis 2021 .....	56
2.21	Bevölkerung nach Stadtbereichen 2021 .....	57
2.22	Bevölkerung mit Migrationshintergrund nach Stadtbereichen 2021 .....	57
2.23	Ausländeranteil nach Stadtbereichen 2021 .....	59
2.24	Bevölkerung nach Altersgruppen, Migrationshintergrund und Stadtbereichen 2021 .....	59
2.25	Bevölkerung nach Altersgruppen und Stadtbereichen 2021 .....	60
2.26	Bevölkerung nach Familienstand und Stadtbereichen 2021 .....	61
2.27	Bevölkerung nach Religionszugehörigkeit und Stadtbereichen 1992 und 2021 .....	62
2.28	Bevölkerung im Alter ab 18 Jahren nach der Wohndauer an der Adresse und Stadtbereichen 2021 .....	63
2.29	Bevölkerung mit Nebenwohnung nach Stadtbereichen 1991 bis 2021 .....	63
2.30	Natürliche Bevölkerungsbewegung 1955 bis 2021 .....	65
2.31	Geborenen- und Gestorbenenziffern 1955 bis 2021 .....	66
2.32	Lebendgeborene nach dem Alter der Mutter 1990 bis 2021 .....	67
2.33	Ehlich Lebendgeborene nach Ehedauer der Mutter und Lebendgeborenenfolge 1992 bis 2021 .....	68
2.34	Gestorbene nach Alter und Geschlecht 1990 bis 2021 .....	69
2.35	Gestorbene nach Todesursachen 1998 bis 2021 .....	70
2.36	Räumliche Bevölkerungsbewegung 1960 bis 2021 .....	72

2.37	Wanderungsbewegung 1990 bis 2021 .....	74
2.38	Wanderungsbewegung nach Altersgruppen, Geschlecht und Staatsangehörigkeit 2000, 2010 und 2021 .....	77
2.39	Zuzüge nach Herkunft, Ziel und Altersgruppen 2010 bis 2021 .....	80
2.40	Fortzüge nach Herkunft, Ziel und Altersgruppen 2010 bis 2021 .....	81
2.41	Wanderungssaldo nach Herkunft, Ziel und Altersgruppen 2010 bis 2021 .....	82
2.42	Wanderungsbewegung nach ausgewählten Merkmalen 2021 .....	83
2.43	Wanderungsbewegung mit ausgewählten Umlandgemeinden 2010 bis 2021 .....	84
2.44	Bevölkerungsbewegung nach Stadtbereichen 2021 .....	88
2.45	Umzüge innerhalb der Hanse- und Universitätsstadt Rostock nach Stadtbereichen 2012 bis 2021 - Bevölkerung insgesamt - .....	90
2.46	Umzüge innerhalb der Hanse- und Universitätsstadt Rostock nach Stadtbereichen 2012 bis 2021 - Bevölkerung männlich - .....	91
2.47	Umzüge innerhalb der Hanse- und Universitätsstadt Rostock nach Stadtbereichen 2012 bis 2021 - Bevölkerung weiblich - .....	92
2.48	Umzüge innerhalb der Hanse- und Universitätsstadt Rostock nach Stadtbereichen 2021 - Bevölkerung insgesamt - .....	93
2.49	Eheschließungen und Ehescheidungen 1959 bis 2021 .....	94
2.50	Ehescheidungen nach dem Antragsteller 1990 bis 2021 .....	94
2.51	Ehescheidungen nach der Zahl der betroffenen Kinder 1988 bis 2021 .....	95
2.52	Ehescheidungen nach Ehedauer und Zahl der betroffenen Kinder 2021 .....	95
2.53	Ehescheidungen nach der Dauer der Ehe 1990 bis 2021 .....	96
2.54	Personen und Haushalte nach Stadtbereichen 2021 .....	96
2.55	Haushalte nach der Haushaltsgröße und Stadtbereichen 2021 .....	97
2.56	Haushalte mit Kindern nach Stadtbereichen 2021 .....	97
2.57	Haushalte nach Haushaltstyp und Stadtbereichen 2021 .....	99
2.58	Alleinerziehende nach Stadtbereichen 2021 .....	100
2.59	Singlehaushalte nach dem Alter und Stadtbereichen 2021 .....	100



## Abbildungsverzeichnis

## Seite

Abb. 2.01	Entwicklung der Bevölkerung seit 1820.....	34
Abb. 2.02	Bevölkerung nach Altersgruppen.....	34
Abb. 2.03	Jährliche Bevölkerungszu- bzw. -abnahme 2006 bis 2021 .....	38
Abb. 2.04	Entwicklung der Altersstruktur der deutschen und ausländischen Bevölkerung .....	40
Abb. 2.05	Altersstruktur der Bevölkerung der Hanse- und Universitätsstadt Rostock am 31. Dezember 2021.....	41
Abb. 2.06	Altersstruktur der Bevölkerung mit und ohne Migrationshintergrund der Hanse- und Universitätsstadt Rostock am 31. Dezember 2021.....	44
Abb. 2.07	Entwicklung des Durchschnittsalters der Bevölkerung der Hanse- und Universitätsstadt Rostock 1985 bis 2021 .....	52
Abb. 2.08	Durchschnittsalter der Bevölkerung in den Stadtbereichen der Hanse- und Universitätsstadt Rostock 2021 .....	53
Abb. 2.09	Altersstruktur der Bevölkerung der Hanse- und Universitätsstadt Rostock nach Stadtbereichen 2021 .....	54
Abb. 2.10	Bevölkerungsdichte der Hanse- und Universitätsstadt Rostock nach Stadtbereichen 2021 .....	58
Abb. 2.11	Bevölkerungsgewinn bzw. -verlust insgesamt 1990 bis 2021 .....	64
Abb. 2.12	Natürliche Bevölkerungsbewegung 1955 bis 2021.....	64
Abb. 2.13	Altersspezifische Geburtenziffern 1992 bis 2021 .....	67
Abb. 2.14	Räumliche Bevölkerungsbewegung 1960 bis 2021 .....	72
Abb. 2.15	Räumliche Bevölkerungsbewegung nach Altersjahren 1995 bis 2021.....	73
Abb. 2.16	Wanderungsbewegung 1990 bis 2021 .....	76
Abb. 2.17	Zuzüge nach Altersgruppen 1990 bis 2021 .....	78
Abb. 2.18	Fortzüge nach Altersgruppen 1990 bis 2021 .....	78
Abb. 2.19	Zu- und Fortzüge nach Herkunfts- und Zielgebieten 1997 bis 2021 .....	79
Abb. 2.20	Wanderungsbewegung mit ausgewählten Umlandgemeinden .....	85
Abb. 2.21	Zuzüge aus ausgewählten Umlandgemeinden in die Hanse- und Universitätsstadt Rostock 2017 bis 2021 .....	86
Abb. 2.22	Fortzüge in ausgewählte Umlandgemeinden aus der Hanse- und Universitätsstadt Rostock 2017 bis 2021 .....	86
Abb. 2.23	Saldo der Wanderungsbewegungen der Hanse- und Universitätsstadt Rostock mit ausgewählten Umlandgemeinden 2017 bis 2021 .....	87
Abb. 2.24	Entwicklung der Bevölkerung in der Hanse- und Universitätsstadt Rostock und ausgewählten Umlandgemeinden 2021 zu 2016.....	87
Abb. 2.25	Entwicklung der Bevölkerung 2021 gegenüber 2011 in der Hanse- und Universitätsstadt Rostock nach Stadtbereichen .....	89
Abb. 2.26	Durchschnittliche Haushaltsgröße und Haushaltstypen in der Hanse- und Universitätsstadt Rostock nach Stadtbereichen 2021 .....	98
Abb. 2.27	Haushaltsstrukturen am 31.12.2021 .....	99



## 2.01 Entwicklung der Bevölkerung 1955 bis 2021<sup>1</sup>

Jahr	Bevölkerung insgesamt	Davon		Auf 100 männliche entfallen ... weibliche Personen	Bevölkerungsdichte
		männlich	weiblich		
Personen					Einwohner je km <sup>2</sup>
1955	150 004	71 194	78 810	110,7	887,7
1957	149 301	70 268	79 033	112,5	883,5
1958	151 811	72 138	79 673	110,4	898,3
1959	155 763	74 451	81 312	109,2	921,7
1960	158 630	75 817	82 813	109,2	900,0
1961	161 754	76 843	84 911	110,5	917,7
1962	166 456	79 288	87 168	109,9	944,4
1963	170 457	81 034	89 423	110,4	967,1
1964	179 372	85 878	93 494	108,9	1 017,7
1965	184 204	88 782	95 422	107,5	1 045,1
1966	186 447	89 315	97 132	108,8	1 057,8
1967	188 820	90 021	98 799	109,8	1 071,9
1968	192 006	91 309	100 697	110,3	1 090,0
1969	195 144	92 737	102 407	110,4	1 107,8
1970	198 636	94 227	104 409	110,8	1 127,6
1971	201 304	95 788	105 516	110,2	1 142,7
1972	204 656	97 256	107 400	110,4	1 161,8
1973	207 285	98 562	108 723	110,3	1 176,6
1974	210 167	99 987	110 180	110,2	1 192,9
1975	213 475	101 722	111 753	109,9	1 211,7
1976	217 022	103 525	113 497	109,6	1 231,8
1977	220 875	105 577	115 298	109,2	1 253,7
1978	224 834	107 631	117 203	108,9	1 276,2
1979	228 445	109 580	118 865	108,5	1 274,0
1980	232 506	111 940	120 566	107,7	1 296,7
1981	236 011	113 335	122 676	108,2	1 306,5
1982	239 422	115 616	123 806	107,1	1 325,4
1983	241 146	116 279	124 867	107,4	1 335,0
1984	241 910	116 226	125 684	108,1	1 339,2
1985	244 444	117 512	126 932	108,0	1 353,1
1986	249 349	120 919	128 430	106,2	1 380,3
1987	251 894	122 179	129 715	106,2	1 394,4
1988	253 990	123 502	130 488	105,7	1 406,0
1989	252 956	123 102	129 854	105,5	1 400,3
1990	248 088	120 398	127 690	106,1	1 373,3
1991	244 452	118 871	125 581	105,6	1 353,2
1992	241 106	117 534	123 572	105,1	1 334,7
1993	237 307	115 681	121 626	105,1	1 313,6
1994	232 634	114 018	118 616	104,0	1 287,5
1995	227 535	111 992	115 543	103,2	1 259,7
1996	221 029	108 717	112 312	103,3	1 223,7
1997	212 715	104 143	108 572	104,3	1 177,6
1998	207 431	101 652	105 779	104,1	1 148,4
1999	203 279	99 627	103 652	104,0	1 125,1
2000	200 506	98 542	101 964	103,5	1 108,0
2001	198 964	97 810	101 154	103,4	1 099,3
2002	198 259	97 536	100 723	103,3	1 095,4
2003	198 303	97 567	100 736	103,2	1 095,4
2004	198 993	97 488	101 505	104,1	1 099,0
2005	199 288	97 706	101 582	104,0	1 098,4
2006	199 868	98 019	101 849	103,9	1 101,9
2007	200 413	98 368	102 045	103,7	1 104,7
2008	201 096	98 771	102 325	103,6	1 108,4
2009	201 442	98 911	102 531	103,7	1 111,3
2010	202 735	99 673	103 062	103,4	1 118,5
2011 <sup>2</sup>	201 813	98 944	102 869	104,0	1 113,4
2012 <sup>2</sup>	202 887	99 327	103 560	104,3	1 119,3
2013 <sup>2</sup>	203 431	99 559	103 872	104,3	1 122,3
2014 <sup>2</sup>	204 167	99 893	104 274	104,4	1 126,4
2015 <sup>2</sup>	206 011	101 078	104 933	103,8	1 136,5
2016 <sup>2</sup>	207 513	102 082	105 431	103,3	1 144,1
2017 <sup>2</sup>	208 409	102 700	105 709	102,9	1 149,1
2018 <sup>2</sup>	208 886	102 911	105 975	103,0	1 151,8
2019 <sup>2</sup>	209 191	103 101	106 090	102,9	1 153,5
2020 <sup>2</sup>	209 061	102 963	106 098	103,0	1 152,7
<b>2021<sup>2</sup></b>	<b>208 400</b>	<b>102 559</b>	<b>105 841</b>	<b>103,2</b>	<b>1 149,1</b>

<sup>1</sup> Amtliche Bevölkerungsangaben des Statistischen Amtes Mecklenburg-Vorpommerns

<sup>2</sup> Zensus vom 9. Mai 2011 bildet die Ausgangsbasis für die laufende Fortschreibung der Bevölkerung.

**Abb. 2.01 Entwicklung der Bevölkerung seit 1820**

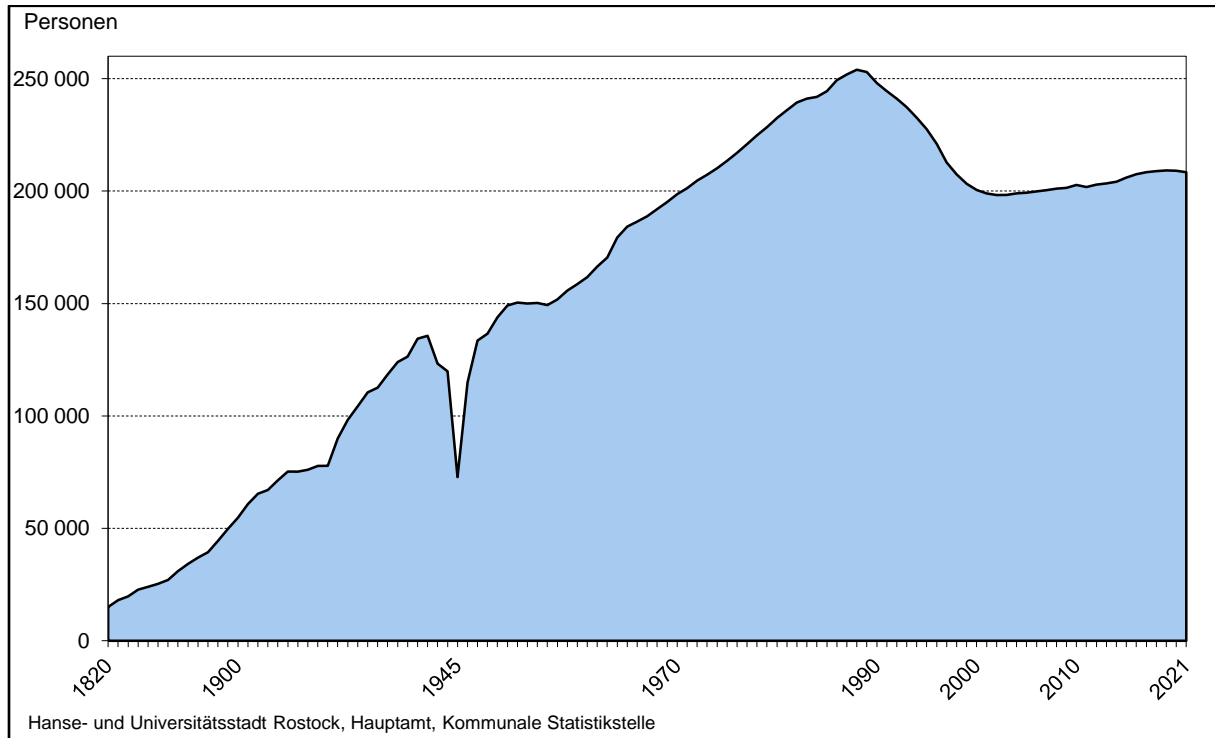

**Abb. 2.02 Bevölkerung nach Altersgruppen**

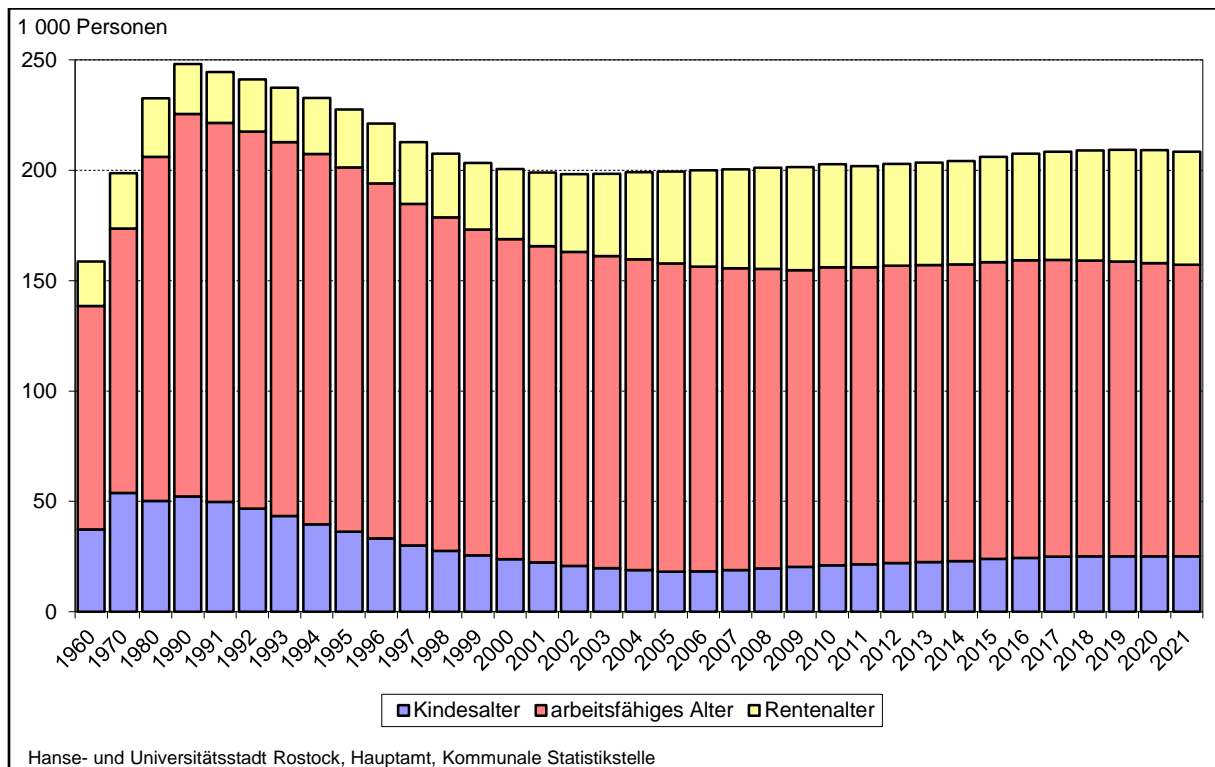

## 2.02 Bevölkerung nach Altersgruppen 1955 bis 2021<sup>1</sup>

Jahr	Bevölkerung insgesamt	Davon								
		im Kindesalter			im arbeitsfähigen Alter			im Rentenalter		
		insgesamt		darunter weiblich	insgesamt		darunter weiblich	insgesamt		darunter weiblich
		Personen	Anteil in %	Personen	Anteil in %	Personen	Anteil in %	Personen	Anteil in %	Personen
1955	150 004	33 194	22,1	16 253	98 348	65,6	50 090	18 462	12,3	12 467
1958	151 811	34 145	22,5	16 642	97 957	64,5	49 616	19 709	13,0	13 415
1960	158 630	37 250	23,5	18 143	101 204	63,8	50 857	20 176	12,7	13 813
1961	161 754	40 436	25,0	19 682	100 825	62,3	51 193	20 493	12,7	14 036
1962	166 456	42 726	25,7	20 793	102 812	61,7	52 040	20 918	12,6	14 335
1963	170 457	45 360	26,6	22 196	104 004	61,0	52 755	21 093	12,4	14 472
1964	179 372	47 047	26,2	23 013	110 136	61,4	55 115	22 189	12,4	15 366
1965	184 204	48 630	26,4	23 807	113 015	61,4	55 999	22 559	12,2	15 616
1966	186 447	50 148	26,9	24 504	113 299	60,8	56 666	23 000	12,3	15 962
1967	188 820	51 274	27,2	25 035	113 886	60,3	57 372	23 660	12,5	16 392
1968	192 006	52 400	27,3	25 613	115 603	60,2	58 397	24 003	12,5	16 687
1969	195 144	53 067	27,2	25 915	117 399	60,2	59 307	24 678	12,6	17 185
1970	198 636	53 780	27,1	26 263	119 763	60,3	60 560	25 093	12,6	17 586
1971	201 304	53 967	26,8	26 303	121 747	60,5	61 311	25 590	12,7	17 902
1972	204 656	54 330	26,5	26 545	124 437	60,8	62 671	25 889	12,7	18 184
1973	207 285	53 694	25,9	26 243	127 257	61,4	63 956	26 334	12,7	18 524
1974	210 167	52 799	25,1	25 834	130 650	62,2	65 530	26 718	12,7	18 816
1975	213 475	52 010	24,4	25 428	134 725	63,1	67 534	26 740	12,5	18 791
1976	217 022	51 353	23,7	25 153	139 118	64,1	69 821	26 551	12,2	18 523
1977	220 875	50 963	23,1	24 918	143 539	65,0	72 128	26 373	11,9	18 252
1978	224 834	50 667	22,5	24 769	148 029	65,9	74 438	26 138	11,6	17 996
1979	228 445	50 368	22,1	24 551	151 712	66,4	76 127	26 365	11,5	18 187
1980	232 506	50 268	21,6	24 565	155 770	67,0	77 496	26 468	11,4	18 505
1981	236 011	50 838	21,6	25 013	158 684	67,2	78 913	26 489	11,2	18 750
1982	239 422	50 447	21,1	24 806	162 657	67,9	80 107	26 318	11,0	18 893
1983	241 146	50 216	20,8	24 652	164 851	68,4	81 264	26 079	10,8	18 951
1984	241 910	49 934	20,7	24 528	165 818	68,5	82 058	26 158	10,8	19 098
1985	244 444	50 212	20,6	24 610	167 774	68,6	82 939	26 458	10,8	19 383
1986	249 349	50 435	20,2	24 641	171 938	69,0	83 959	26 976	10,8	19 830
1987	251 894	51 393	20,4	25 109	173 236	68,8	84 488	27 265	10,8	20 118
1988	253 990	52 198	20,5	25 437	174 125	68,6	84 498	27 667	10,9	20 553
1989	252 956	52 000	20,6	25 324	172 882	68,3	83 621	28 074	11,1	20 909
1990	248 088	52 198	21,0	25 421	173 271	69,8	86 878	22 619	9,1	15 391
1991	244 452	49 848	20,4	24 251	171 548	70,2	85 667	23 056	9,4	15 663
1992	241 106	46 725	19,4	22 728	170 705	70,8	84 814	23 676	9,8	16 030
1993	237 307	43 396	18,3	21 040	169 345	71,4	84 075	24 566	10,4	16 511
1994	232 634	39 670	17,1	19 193	167 597	72,0	82 594	25 367	10,9	16 829
1995	227 535	36 265	15,9	17 553	165 042	72,5	80 800	26 228	11,5	17 190
1996	221 029	33 216	15,0	16 018	160 724	72,7	78 775	27 089	12,3	17 519
1997	212 715	30 088	14,1	14 537	154 683	72,7	76 147	27 944	13,1	17 888
1998	207 431	27 595	13,3	13 343	151 104	72,8	74 166	28 732	13,9	18 270
1999	203 279	25 583	12,6	12 351	147 592	72,6	72 402	30 104	14,8	18 899
2000	200 506	23 851	11,9	11 498	144 969	72,3	70 789	31 686	15,8	19 677
2001	198 964	22 334	11,2	10 740	143 275	72,0	69 899	33 355	16,8	20 515
2002	198 259	20 811	10,5	10 027	142 141	71,7	69 204	35 307	17,8	21 492
2003	198 303	19 778	10,0	9 526	141 342	71,3	68 769	37 183	18,8	22 441
2004	198 993	18 983	9,5	9 113	140 598	70,7	68 783	39 412	19,8	23 609
2005	199 288	18 230	9,1	8 789	139 566	70,0	68 150	41 492	20,8	24 643
2006	199 868	18 399	9,2	8 938	137 947	69,0	67 191	43 522	21,8	25 720
2007	200 413	18 919	9,4	9 208	136 671	68,2	66 437	44 823	22,4	26 400
2008	201 096	19 566	9,7	9 536	135 686	67,5	65 868	45 844	22,8	26 921
2009	201 442	20 346	10,1	9 915	134 355	66,7	65 193	46 741	23,2	27 423
2010	202 735	21 153	10,4	10 277	134 829	66,6	65 377	46 753	23,1	27 408
2011 <sup>2</sup>	201 813	21 492	10,6	10 734	134 489	66,6	65 385	45 832	22,7	26 750
2012 <sup>2</sup>	202 887	22 062	10,9	11 003	134 643	66,4	65 561	46 182	22,8	26 996
2013 <sup>2</sup>	203 431	22 496	11,1	11 260	134 582	66,2	65 551	46 353	22,8	27 061
2014 <sup>2</sup>	204 167	22 927	11,2	11 434	134 374	65,8	65 465	46 866	23,0	27 375
2015 <sup>2</sup>	206 011	23 913	11,6	11 754	134 465	65,3	65 192	47 633	23,1	27 987
2016 <sup>2</sup>	207 513	24 438	11,8	11 985	134 817	65,0	65 105	48 258	23,3	28 341
2017 <sup>2</sup>	208 409	24 948	12,0	12 265	134 397	64,5	64 693	49 064	23,5	28 751
2018 <sup>2</sup>	208 886	25 144	12,0	12 362	133 917	64,1	64 368	49 825	23,9	29 245
2019 <sup>2</sup>	209 191	25 163	12,0	12 372	133 478	63,8	64 160	50 550	24,2	29 558
2020 <sup>2</sup>	209 061	25 109	12,0	12 305	132 862	63,6	63 948	51 090	24,4	29 845
<b>2021<sup>2</sup></b>	<b>208 400</b>	<b>25 108</b>	<b>12,0</b>	<b>12 280</b>	<b>132 068</b>	<b>63,4</b>	<b>63 562</b>	<b>51 224</b>	<b>24,6</b>	<b>29 999</b>

<sup>1</sup> Amtliche Bevölkerungsangaben des Statistischen Amtes Mecklenburg-Vorpommerns

<sup>2</sup> Zensus vom 9. Mai 2011 bildet die Ausgangsbasis für die laufende Fortschreibung der Bevölkerung.

## 2.03 Bevölkerung nach ausgewählten Altersgruppen und Geschlecht 1992 bis 2021

Jahr	Bevölkerung insgesamt	Davon im Alter von ... bis unter ... Jahren												
		unter 1	1-3	3-6	6-15	15-18	18-25	25-35	35-45	45-55	55-65	65-75	75-85	85 und älter
Personen														
1992	240 481	1 168	4 399	9 836	31 298	9 321	20 218	41 325	36 860	33 913	28 380	13 969	7 643	2 151
1993	237 655	1 082	2 781	9 077	30 578	10 013	19 491	40 707	37 276	32 147	29 772	15 123	7 252	2 356
1994	230 919	956	2 324	7 203	29 117	10 291	18 976	38 713	36 827	29 972	31 125	15 870	7 115	2 430
1995	224 571	1 090	2 139	5 308	27 451	10 199	18 791	37 074	36 038	28 068	32 167	16 445	7 295	2 506
1996	217 344	1 215	2 174	3 678	25 913	9 598	18 282	34 821	35 033	26 514	32 993	17 045	7 497	2 581
1997	211 339	1 261	2 381	3 176	23 360	9 066	18 574	32 618	33 947	25 862	33 056	17 659	7 623	2 756
1998	205 385	1 420	2 499	3 064	20 745	8 439	19 225	30 087	32 977	25 351	32 867	18 167	7 679	2 865
1999	200 633	1 435	2 628	3 101	18 523	7 956	19 681	27 817	32 244	25 264	31 952	19 243	7 784	3 005
2000	197 769	1 482	2 758	3 357	16 400	7 679	20 073	26 285	31 901	25 991	30 251	20 453	8 232	2 907
2001	196 145	1 420	2 797	3 598	14 666	7 417	20 965	25 282	31 247	27 118	28 390	21 656	8 780	2 809
2002	194 978	1 420	2 816	3 726	12 971	7 501	21 207	24 852	30 782	27 482	27 034	23 083	9 477	2 627
2003	195 157	1 565	2 798	3 932	11 609	7 468	21 922	24 759	30 392	28 012	25 655	24 328	10 275	2 442
2004	196 536	1 461	2 928	4 012	10 564	7 225	23 304	25 471	29 504	28 496	24 334	25 739	10 977	2 521
2005	197 218	1 543	3 040	4 069	9 678	6 752	23 698	26 359	28 669	28 791	23 311	26 972	11 590	2 746
2006	198 306	1 548	3 029	4 160	9 788	5 622	24 058	27 137	27 936	29 184	22 479	28 218	12 187	2 960
2007	198 994	1 573	3 098	4 276	10 069	4 463	24 018	28 415	26 773	29 231	22 424	28 701	12 791	3 162
2008	199 146	1 692	3 159	4 366	10 429	3 202	23 828	29 592	25 299	29 354	22 625	28 958	13 359	3 283
2009	199 380	1 717	3 320	4 421	10 900	2 853	23 119	30 475	23 840	29 379	22 968	28 587	14 333	3 468
2010	200 621	1 741	3 475	4 570	11 358	2 804	22 276	31 649	22 806	29 498	24 058	27 333	15 404	3 649
2011	202 131	1 704	3 526	4 747	11 774	2 986	21 463	32 789	22 144	29 423	25 377	25 802	16 456	3 940
2012	203 104	1 817	3 504	4 860	12 104	3 241	19 795	33 874	22 039	29 318	25 956	24 758	17 614	4 224
2013	203 673	1 719	3 543	5 054	12 371	3 439	18 350	34 612	22 023	29 159	26 614	23 546	18 690	4 553
2014	203 848	1 841	3 564	5 038	12 665	3 697	16 786	35 276	22 079	28 472	27 138	22 372	19 893	5 027
2015	206 033	2 044	3 687	5 146	13 122	4 004	15 813	36 194	22 710	27 781	27 571	21 577	20 977	5 407
2016	207 492	1 936	3 866	5 105	13 545	4 180	16 336	35 638	23 223	27 088	27 948	20 872	22 017	5 738
2017	208 516	1 973	3 862	5 267	13 849	4 216	17 040	34 454	24 115	26 178	28 094	20 970	22 447	6 051
2018	209 085	1 958	3 738	5 367	14 047	4 287	17 892	33 079	25 183	24 945	28 313	21 237	22 738	6 301
2019	209 477	1 759	3 806	5 365	14 195	4 395	18 515	31 986	26 159	23 778	28 491	21 661	22 566	6 801
2020	209 755	1 802	3 564	5 365	14 385	4 511	18 867	30 987	27 104	22 790	28 766	22 650	21 558	7 406
<b>2021</b>	<b>209 273</b>	<b>1 803</b>	<b>3 379</b>	<b>5 247</b>	<b>14 683</b>	<b>4 502</b>	<b>19 026</b>	<b>30 018</b>	<b>27 912</b>	<b>22 086</b>	<b>28 827</b>	<b>23 701</b>	<b>20 142</b>	<b>7 947</b>
Anteil in %														
1992	100	0,5	1,8	4,1	13,0	3,9	8,4	17,2	15,3	14,1	11,8	5,8	3,2	0,9
1993	100	0,5	1,2	3,8	12,9	4,2	8,2	17,1	15,7	13,5	12,5	6,4	3,1	1,0
1994	100	0,4	1,0	3,1	12,6	4,5	8,2	16,8	15,9	13,0	13,5	6,9	3,1	1,1
1995	100	0,5	0,9	2,4	12,2	4,5	8,4	16,5	16,0	12,5	14,3	7,3	3,2	1,1
1996	100	0,6	1,0	1,7	11,9	4,4	8,4	16,0	16,1	12,2	15,2	7,8	3,4	1,2
1997	100	0,6	1,1	1,5	11,1	4,3	8,8	15,4	16,1	12,2	15,6	8,4	3,6	1,3
1998	100	0,7	1,2	1,5	10,1	4,1	9,4	14,6	16,1	12,3	16,0	8,8	3,7	1,4
1999	100	0,7	1,3	1,5	9,2	4,0	9,8	13,9	16,1	12,6	15,9	9,6	3,9	1,5
2000	100	0,7	1,4	1,7	8,3	3,9	10,1	13,3	16,1	13,1	15,3	10,3	4,2	1,5
2001	100	0,7	1,4	1,8	7,5	3,8	10,7	12,9	15,9	13,8	14,5	11,0	4,5	1,4
2002	100	0,7	1,4	1,9	6,7	3,8	10,9	12,7	15,8	14,1	13,9	11,8	4,9	1,3
2003	100	0,8	1,4	2,0	5,9	3,8	11,2	12,7	15,6	14,4	13,1	12,5	5,3	1,3
2004	100	0,7	1,5	2,0	5,4	3,7	11,9	13,0	15,0	14,5	12,4	13,1	5,6	1,3
2005	100	0,8	1,5	2,1	4,9	3,4	12,0	13,4	14,5	14,6	11,8	13,7	5,9	1,4
2006	100	0,8	1,5	2,1	4,9	2,8	12,1	13,7	14,1	14,7	11,3	14,2	6,1	1,5
2007	100	0,8	1,6	2,1	5,1	2,2	12,1	14,3	13,5	14,7	11,3	14,4	6,4	1,6
2008	100	0,8	1,6	2,2	5,2	1,6	12,0	14,9	12,7	14,7	11,4	14,5	6,7	1,6
2009	100	0,9	1,7	2,2	5,5	1,4	11,6	15,3	12,0	14,7	11,5	14,3	7,2	1,7
2010	100	0,9	1,7	2,3	5,7	1,4	11,1	15,8	11,4	14,7	12,0	13,6	7,7	1,8
2011	100	0,8	1,7	2,3	5,8	1,5	10,6	16,2	11,0	14,6	12,6	12,8	8,1	1,9
2012	100	0,9	1,7	2,4	5,9	1,6	9,7	16,7	10,9	14,4	12,8	12,2	8,7	2,1
2013	100	0,8	1,7	2,5	6,1	1,7	9,0	17,0	10,8	14,3	13,1	11,6	9,2	2,2
2014	100	0,9	1,7	2,5	6,2	1,8	8,2	17,3	10,8	14,0	13,3	11,0	9,8	2,5
2015	100	1,0	1,8	2,5	6,4	1,9	7,7	17,6	11,0	13,5	13,4	10,5	10,2	2,6
2016	100	0,9	1,9	2,5	6,5	2,0	7,9	17,2	11,2	13,1	13,5	10,1	10,6	2,8
2017	100	0,9	1,9	2,5	6,6	2,0	8,2	16,5	11,6	12,6	13,5	10,1	10,8	2,9
2018	100	0,9	1,8	2,6	6,7	2,1	8,6	15,8	12,0	11,9	13,5	10,2	10,9	3,0
2019	100	0,8	1,8	2,6	6,8	2,1	8,8	15,3	12,5	11,4	13,6	10,3	10,8	3,2
2020	100	0,9	1,7	2,6	6,9	2,2	9,0	14,8	12,9	10,9	13,7	10,8	10,3	3,5
<b>2021</b>	<b>100</b>	<b>0,9</b>	<b>1,6</b>	<b>2,5</b>	<b>7,0</b>	<b>2,2</b>	<b>9,1</b>	<b>14,3</b>	<b>13,3</b>	<b>10,6</b>	<b>13,8</b>	<b>11,3</b>	<b>9,6</b>	<b>3,8</b>

### Fortsetzung der Tabelle 2.03

Jahr	Bevölkerung insgesamt	Davon im Alter von ... bis unter ... Jahren												
		unter 1	1-3	3-6	6-15	15-18	18-25	25-35	35-45	45-55	55-65	65-75	75-85	85 und älter
Personen														
<b>Bevölkerung männlich</b>														
1992	117 028	572	2 241	5 109	16 036	4 782	10 406	21 244	18 637	16 655	13 658	5 056	2 160	472
1993	115 730	557	1 394	4 701	15 736	5 078	10 121	21 039	18 823	15 806	14 356	5 596	2 008	515
1994	112 648	504	1 181	3 707	15 008	5 300	10 022	20 141	18 563	14 734	14 929	6 080	1 943	536
1995	109 680	548	1 101	2 706	14 165	5 258	9 959	19 431	18 255	13 800	15 431	6 505	1 977	544
1996	105 771	645	1 092	1 867	13 422	4 909	9 463	18 213	17 778	13 038	15 763	6 974	2 050	557
1997	102 807	627	1 213	1 632	12 062	4 652	9 634	17 160	17 275	12 775	15 695	7 371	2 130	581
1998	99 894	748	1 281	1 565	10 669	4 315	10 017	15 951	16 847	12 531	15 515	7 705	2 156	594
1999	97 482	727	1 365	1 598	9 550	4 068	10 198	14 814	16 446	12 518	15 024	8 306	2 226	642
2000	96 197	801	1 427	1 700	8 448	3 945	10 357	14 086	16 347	12 895	14 229	8 944	2 401	617
2001	95 397	743	1 453	1 882	7 572	3 800	10 715	13 619	16 107	13 394	13 326	9 600	2 621	565
2002	94 742	721	1 492	1 910	6 707	3 873	10 667	13 421	15 943	13 601	12 652	10 325	2 939	491
2003	94 798	823	1 434	2 071	5 965	3 850	10 944	13 401	15 778	13 834	12 030	10 910	3 312	446
2004	95 479	767	1 524	2 087	5 472	3 700	11 486	13 844	15 416	14 076	11 410	11 535	3 677	485
2005	95 972	777	1 595	2 137	4 987	3 466	11 698	14 359	14 969	14 315	10 936	12 132	4 046	555
2006	96 570	769	1 550	2 147	5 060	2 870	11 809	14 756	14 726	14 593	10 588	12 651	4 451	600
2007	97 050	812	1 552	2 213	5 195	2 310	11 652	15 506	14 141	14 695	10 672	12 818	4 806	678
2008	97 174	868	1 618	2 230	5 386	1 665	11 609	16 122	13 396	14 778	10 737	12 900	5 137	728
2009	97 295	889	1 704	2 254	5 626	1 484	11 398	16 541	12 650	14 754	10 893	12 696	5 615	791
2010	98 037	902	1 778	2 310	5 909	1 421	10 921	17 154	12 216	14 843	11 453	12 138	6 158	834
2011	98 818	891	1 803	2 432	6 053	1 539	10 489	17 741	11 865	14 876	12 088	11 412	6 678	951
2012	99 135	933	1 814	2 481	6 233	1 639	9 581	18 116	11 849	14 889	12 412	10 924	7 168	1 096
2013	99 442	863	1 832	2 585	6 338	1 784	8 851	18 498	11 848	14 833	12 703	10 399	7 674	1 234
2014	99 413	925	1 802	2 591	6 534	1 884	8 086	18 733	11 894	14 492	12 939	9 913	8 181	1 439
2015	100 893	999	1 881	2 652	6 723	2 111	7 680	19 339	12 315	14 139	13 202	9 602	8 639	1 611
2016	101 864	1 010	1 930	2 612	6 959	2 173	8 012	19 121	12 580	13 885	13 446	9 279	9 061	1 796
2017	102 569	994	1 943	2 676	7 119	2 214	8 395	18 583	13 059	13 465	13 562	9 402	9 223	1 934
2018	102 834	1 000	1 906	2 692	7 203	2 205	8 841	17 890	13 659	12 866	13 727	9 498	9 294	2 053
2019	103 082	908	1 933	2 724	7 235	2 266	9 128	17 333	14 149	12 327	13 796	9 717	9 259	2 307
2020	103 155	917	1 839	2 715	7 367	2 321	9 228	16 760	14 566	11 889	13 995	10 189	8 820	2 549
2021	102 875	916	1 741	2 714	7 491	2 314	9 283	16 239	14 998	11 523	14 097	10 606	8 172	2 781
<b>Bevölkerung weiblich</b>														
1992	123 453	596	2 158	4 727	15 262	4 539	9 812	20 081	18 223	17 258	14 722	8 913	5 483	1 679
1993	121 925	525	1 387	4 376	14 842	4 935	9 370	19 668	18 453	16 341	15 416	9 527	5 244	1 841
1994	118 271	452	1 143	3 496	14 109	4 991	8 954	18 572	18 264	15 238	16 196	9 790	5 172	1 894
1995	114 891	542	1 038	2 602	13 286	4 941	8 832	17 643	17 783	14 268	16 736	9 940	5 318	1 962
1996	111 573	570	1 082	1 811	12 491	4 689	8 819	16 608	17 255	13 476	17 230	10 071	5 447	2 024
1997	108 532	634	1 168	1 544	11 298	4 414	8 940	15 458	16 672	13 087	17 361	10 288	5 493	2 175
1998	105 491	672	1 218	1 499	10 076	4 124	9 208	14 136	16 130	12 820	17 352	10 462	5 523	2 271
1999	103 151	708	1 263	1 503	8 973	3 888	9 483	13 003	15 798	12 746	16 928	10 937	5 558	2 363
2000	101 572	681	1 331	1 657	7 952	3 734	9 716	12 199	15 554	13 096	16 022	11 509	5 831	2 290
2001	100 748	677	1 344	1 716	7 094	3 617	10 250	11 663	15 140	13 724	15 064	12 056	6 159	2 244
2002	100 236	699	1 324	1 816	6 264	3 628	10 540	11 431	14 839	13 881	14 382	12 758	6 538	2 136
2003	100 359	742	1 364	1 861	5 644	3 618	10 978	11 358	14 614	14 178	13 625	13 418	6 963	1 996
2004	101 057	694	1 404	1 925	5 092	3 525	11 818	11 627	14 088	14 420	12 924	14 204	7 300	2 036
2005	101 246	766	1 445	1 932	4 691	3 286	12 000	12 000	13 700	14 476	12 375	14 840	7 544	2 191
2006	101 736	779	1 479	2 013	4 728	2 752	12 249	12 381	13 210	14 591	11 891	15 567	7 736	2 360
2007	101 944	761	1 546	2 063	4 874	2 153	12 366	12 909	12 632	14 536	11 752	15 883	7 985	2 484
2008	101 972	824	1 541	2 136	5 043	1 537	12 219	13 470	11 903	14 576	11 888	16 058	8 222	2 555
2009	102 085	828	1 616	2 167	5 274	1 369	11 721	13 934	11 190	14 625	12 075	15 891	8 718	2 677
2010	102 584	839	1 697	2 260	5 449	1 383	11 355	14 495	10 590	14 655	12 605	15 195	9 246	2 815
2011	103 313	813	1 723	2 315	5 721	1 447	10 974	15 048	10 279	14 547	13 289	14 390	9 778	2 989
2012	103 969	884	1 690	2 379	5 871	1 602	10 214	15 758	10 190	14 429	13 544	13 834	10 446	3 128
2013	104 231	856	1 711	2 469	6 033	1 655	9 499	16 114	10 175	14 326	13 911	13 147	11 016	3 319
2014	104 435	916	1 762	2 447	6 131	1 813	8 700	16 543	10 185	13 980	14 199	12 459	11 712	3 588
2015	105 140	1 045	1 806	2 494	6 399	1 893	8 133	16 855	10 395	13 642	14 369	11 975	12 338	3 796
2016	105 628	926	1 936	2 493	6 586	2 007	8 324	16 517	10 643	13 203	14 502	11 593	12 956	3 942
2017	105 947	979	1 919	2 591	6 730	2 002	8 645	15 871	11 056	12 713	14 532	11 568	13 224	4 117
2018	106 251	958	1 832	2 675	6 844	2 082	9 051	15 189	11 524	12 079	14 586	11 739	13 444	4 248
2019	106 395	851	1 873	2 641	6 960	2 129	9 387	14 653	12 010	11 451	14 695	11 944	13 307	4 494
2020	106 600	885	1 725	2 650	7 018	2 190	9 639	14 227	12 538	10 901	14 771	12 461	12 738	4 857
2021	106 398	887	1 638	2 533	7 192	2 188	9 743	13 779	12 914	10 563	14 730	13 095	11 970	5 166

## 2.04 Deutsche und ausländische Bevölkerung 1996 bis 2021

Jahr	Bevölkerung			Jahr	Bevölkerung		
	insgesamt	davon			insgesamt	davon	
		deutsche	ausländische			deutsche	ausländische
Personen				Personen			
1996	217 344	213 892	3 452	2009	199 380	192 828	6 552 <sup>1</sup>
1997	211 339	207 524	3 815	2010	200 621	193 905	6 716
1998	205 385	201 129	4 256	2011	202 131	195 027	7 104
1999	200 633	196 282	4 351	2012	203 104	195 582	7 522
2000	197 769	192 967	4 802	2013	203 673	195 764	7 909
2001	196 145	191 099	5 046	2014	203 848	195 561	8 287
2002	194 978	189 447	5 531	2015	206 033	196 144	9 889
2003	195 157	189 100	6 057	2016	207 492	195 920	11 572
2004	196 536	189 791	6 745	2017	208 516	195 918	12 598
2005	197 218	190 473	6 745	2018	209 085	195 757	13 328
2006	198 306	191 013	7 293	2019	209 477	195 321	14 156
2007	198 994	191 595	7 399	2020	209 755	195 006	14 749
2008	199 146	191 810	7 336	<b>2021</b>	<b>209 273</b>	<b>194 167</b>	<b>15 106</b>

<sup>1</sup> Durch die Einführung der steuerlichen Identifikationsnummer bis Ende 2008 kam es 2009 zu einer Melderegisterbereinigung.

**Abb. 2.03 Jährliche Bevölkerungszu- bzw. -abnahme 2006 bis 2021**

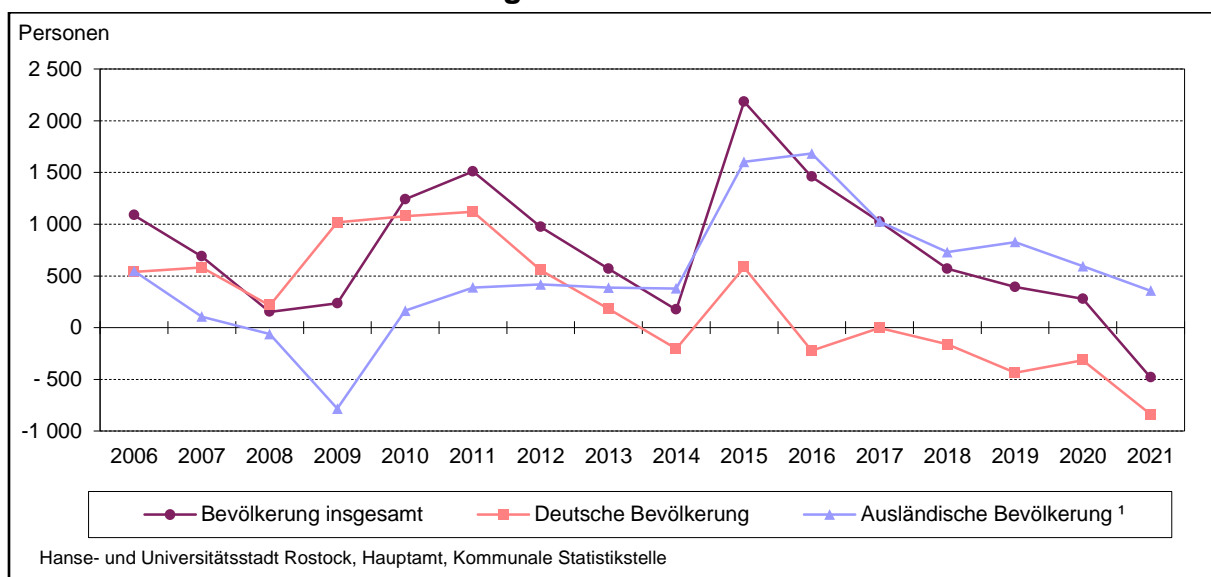

<sup>1</sup> Durch die Einführung der steuerlichen Identifikationsnummer bis Ende 2008 kam es 2009 zu einer Melderegisterbereinigung.



## 2.05 Deutsche und ausländische Bevölkerung nach Altersgruppen 2008 bis 2021

Jahr	Bevölkerung							Veränderung der Bevölkerung gegenüber dem Vorjahr						
	insgesamt	davon im Alter von ... bis unter ... Jahren						insgesamt	davon im Alter von ... bis unter ... Jahren					
		unter 18	18-25	25-45	45-65	65-85	85 und älter		unter 18	18-25	25-45	45-65	65-85	85 und älter
Personen							um %							
<b><u>Bevölkerung insgesamt</u></b>														
2008	199 146	22 848	23 828	54 891	51 979	42 317	3 283	+ 0,1	- 2,7	- 0,8	- 0,5	+ 0,6	+ 2,0	+ 3,8
2009	199 380	23 211	23 119	54 315	52 347	42 920	3 468	+ 0,1	+ 1,6	- 3,0	- 1,0	+ 0,7	+ 1,4	+ 5,6
2010	200 621	23 948	22 276	54 455	53 556	42 737	3 649	+ 0,6	+ 3,2	- 3,6	+ 0,3	+ 2,3	- 0,4	+ 5,2
2011	202 131	24 737	21 463	54 933	54 800	42 258	3 940	+ 0,8	+ 3,3	- 3,6	+ 0,9	+ 2,3	- 1,1	+ 8,0
2012	203 104	25 526	19 795	55 913	55 274	42 372	4 224	+ 0,5	+ 3,2	- 7,8	+ 1,8	+ 0,9	+ 0,3	+ 7,2
2013	203 673	26 126	18 350	56 635	55 773	42 236	4 553	+ 0,3	+ 2,4	- 7,3	+ 1,3	+ 0,9	- 0,3	+ 7,8
2014	203 848	26 805	16 786	57 355	55 610	42 265	5 027	+ 0,1	+ 2,6	- 8,5	+ 1,3	- 0,3	+ 0,1	+ 10,4
2015	206 033	28 003	15 813	58 904	55 352	42 554	5 407	+ 1,1	+ 4,5	- 5,8	+ 2,7	- 0,5	+ 0,7	+ 7,6
2016	207 492	28 632	16 336	58 861	55 036	42 889	5 738	+ 0,7	+ 2,2	+ 3,3	- 0,1	- 0,6	+ 0,8	+ 6,1
2017	208 516	29 167	17 040	58 569	54 272	43 417	6 051	+ 0,5	+ 1,9	+ 4,3	- 0,5	- 1,4	+ 1,2	+ 5,5
2018	209 085	29 397	17 892	58 262	53 258	43 975	6 301	+ 0,3	+ 0,8	+ 5,0	- 0,5	- 1,9	+ 1,3	+ 4,1
2019	209 477	29 520	18 515	58 145	52 269	44 227	6 801	+ 0,2	+ 0,4	+ 3,5	- 0,2	- 1,9	+ 0,6	+ 7,9
2020	209 755	29 627	18 867	58 091	51 556	44 208	7 406	+ 0,1	+ 0,4	+ 1,9	- 0,1	- 1,4	+ 0,0	+ 8,9
<b>2021</b>	<b>209 273</b>	<b>29 614</b>	<b>19 026</b>	<b>57 930</b>	<b>50 913</b>	<b>43 843</b>	<b>7 947</b>	<b>- 0,2</b>	<b>- 0,0</b>	<b>+ 0,8</b>	<b>- 0,3</b>	<b>- 1,2</b>	<b>- 0,8</b>	<b>+ 7,3</b>
<b><u>Deutsche Bevölkerung</u></b>														
2008	191 810	21 871	22 932	51 285	50 486	41 972	3 264	+ 0,1	- 2,5	- 0,4	- 0,7	+ 0,5	+ 2,0	+ 3,8
2009	192 828	22 283	22 344	51 261	50 909	42 581	3 450	+ 0,5	+ 1,9	- 2,6	- 0,0	+ 0,8	+ 1,5	+ 5,7
2010	193 905	23 044	21 456	51 324	52 065	42 387	3 629	+ 0,6	+ 3,4	- 4,0	+ 0,1	+ 2,3	- 0,5	+ 5,2
2011	195 027	23 857	20 479	51 638	53 265	41 876	3 912	+ 0,6	+ 3,5	- 4,6	+ 0,6	+ 2,3	- 1,2	+ 7,8
2012	195 582	24 616	18 735	52 417	53 659	41 965	4 190	+ 0,3	+ 3,2	- 8,5	+ 1,5	+ 0,7	+ 0,2	+ 7,1
2013	195 764	25 183	17 212	52 989	54 065	41 801	4 514	+ 0,1	+ 2,3	- 8,1	+ 1,1	+ 0,8	- 0,4	+ 7,7
2014	195 561	25 708	15 681	53 509	53 866	41 815	4 982	- 0,1	+ 2,1	- 8,9	+ 1,0	- 0,4	+ 0,0	+ 10,4
2015	196 144	26 467	14 312	54 432	53 490	42 078	5 365	+ 0,3	+ 3,0	- 8,7	+ 1,7	- 0,7	+ 0,6	+ 7,7
2016	195 920	26 672	14 450	53 764	52 943	42 392	5 699	- 0,1	+ 0,8	+ 1,0	- 1,2	- 1,0	+ 0,7	+ 6,2
2017	195 918	27 029	15 027	52 934	52 040	42 884	6 004	- 0,0	+ 1,3	+ 4,0	- 1,5	- 1,7	+ 1,2	+ 5,4
2018	195 757	27 150	15 870	52 212	50 861	43 416	6 248	- 0,1	+ 0,4	+ 5,6	- 1,4	- 2,3	+ 1,2	+ 4,1
2019	195 321	27 119	16 630	51 472	49 703	43 650	6 747	- 0,2	- 0,1	+ 4,8	- 1,4	- 2,3	+ 0,5	+ 8,0
2020	195 006	27 125	17 084	51 037	48 832	43 581	7 346	- 0,2	+ 0,0	+ 2,7	- 0,8	- 1,8	- 0,2	+ 8,9
<b>2021</b>	<b>194 167</b>	<b>26 997</b>	<b>17 249</b>	<b>50 742</b>	<b>48 114</b>	<b>43 192</b>	<b>7 873</b>	<b>- 0,4</b>	<b>- 0,5</b>	<b>+ 1,0</b>	<b>- 0,6</b>	<b>- 1,5</b>	<b>- 0,9</b>	<b>+ 7,2</b>
<b><u>Ausländische Bevölkerung</u></b>														
2008	7 336	977	896	3 606	1 493	345	19	- 0,9	- 5,9	- 9,1	+ 1,4	+ 3,7	- 4,4	+ 0,0
2009 <sup>1</sup>	6 552	928	775	3 054	1 438	339	18	- 10,7	- 5,0	- 13,5	- 15,3	- 3,7	- 1,7	- 5,3
2010	6 716	904	820	3 131	1 491	350	20	+ 2,5	- 2,6	+ 5,8	+ 2,5	+ 3,7	+ 3,2	+ 11,1
2011	7 104	880	984	3 295	1 535	382	28	+ 5,8	- 2,7	+ 20,0	+ 5,2	+ 3,0	+ 9,1	+ 40,0
2012	7 522	910	1 060	3 496	1 615	407	34	+ 5,9	+ 3,4	+ 7,7	+ 6,1	+ 5,2	+ 6,5	+ 21,4
2013	7 909	943	1 138	3 646	1 708	435	39	+ 5,1	+ 3,6	+ 7,4	+ 4,3	+ 5,8	+ 6,9	+ 14,7
2014	8 287	1 097	1 105	3 846	1 744	450	45	+ 4,8	+ 16,3	- 2,9	+ 5,5	+ 2,1	+ 3,4	+ 15,4
2015	9 889	1 536	1 501	4 472	1 862	476	42	+ 19,3	+ 40,0	+ 35,8	+ 16,3	+ 6,8	+ 5,8	- 6,7
2016	11 572	1 960	1 886	5 097	2 093	497	39	+ 17,0	+ 27,6	+ 25,6	+ 14,0	+ 12,4	+ 4,4	- 7,1
2017	12 598	2 138	2 013	5 635	2 232	533	47	+ 8,9	+ 9,1	+ 6,7	+ 10,6	+ 6,6	+ 7,2	+ 20,5
2018	13 328	2 247	2 022	6 050	2 397	559	53	+ 5,8	+ 5,1	+ 0,4	+ 7,4	+ 7,4	+ 4,9	+ 12,8
2019	14 156	2 401	1 885	6 673	2 566	577	54	+ 6,2	+ 6,9	- 6,8	+ 10,3	+ 7,1	+ 3,2	+ 1,9
2020	14 749	2 502	1 783	7 054	2 724	627	59	+ 4,2	+ 4,2	- 5,4	+ 5,7	+ 6,2	+ 8,7	+ 9,3
<b>2021</b>	<b>15 106</b>	<b>2 617</b>	<b>1 777</b>	<b>7 188</b>	<b>2 799</b>	<b>651</b>	<b>74</b>	<b>+ 2,4</b>	<b>+ 4,6</b>	<b>- 0,3</b>	<b>+ 1,9</b>	<b>+ 2,8</b>	<b>+ 3,8</b>	<b>+ 25,4</b>

<sup>1</sup> Durch die Einführung der steuerlichen Identifikationsnummer bis Ende 2008 kam es 2009 zu einer Melderegisterbereinigung.

**Abb. 2.04 Entwicklung der Altersstruktur der deutschen und ausländischen Bevölkerung**

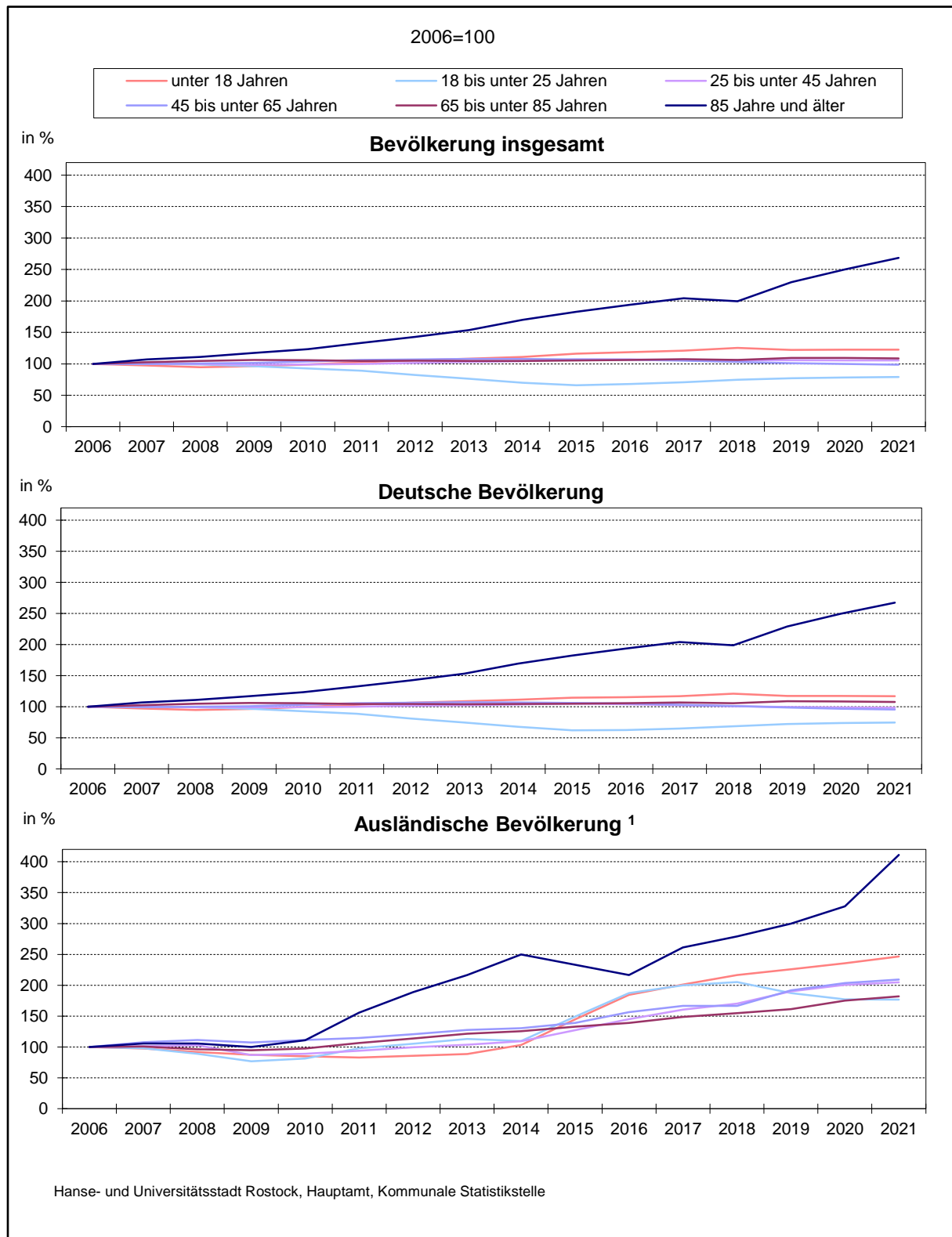

<sup>1</sup> Durch die Einführung der steuerlichen Identifikationsnummer bis Ende 2008 kam es 2009 zu einer Melderegisterbereinigung.

**Abb. 2.05 Altersstruktur der Bevölkerung der Hanse- und Universitätsstadt Rostock am 31. Dezember 2021**

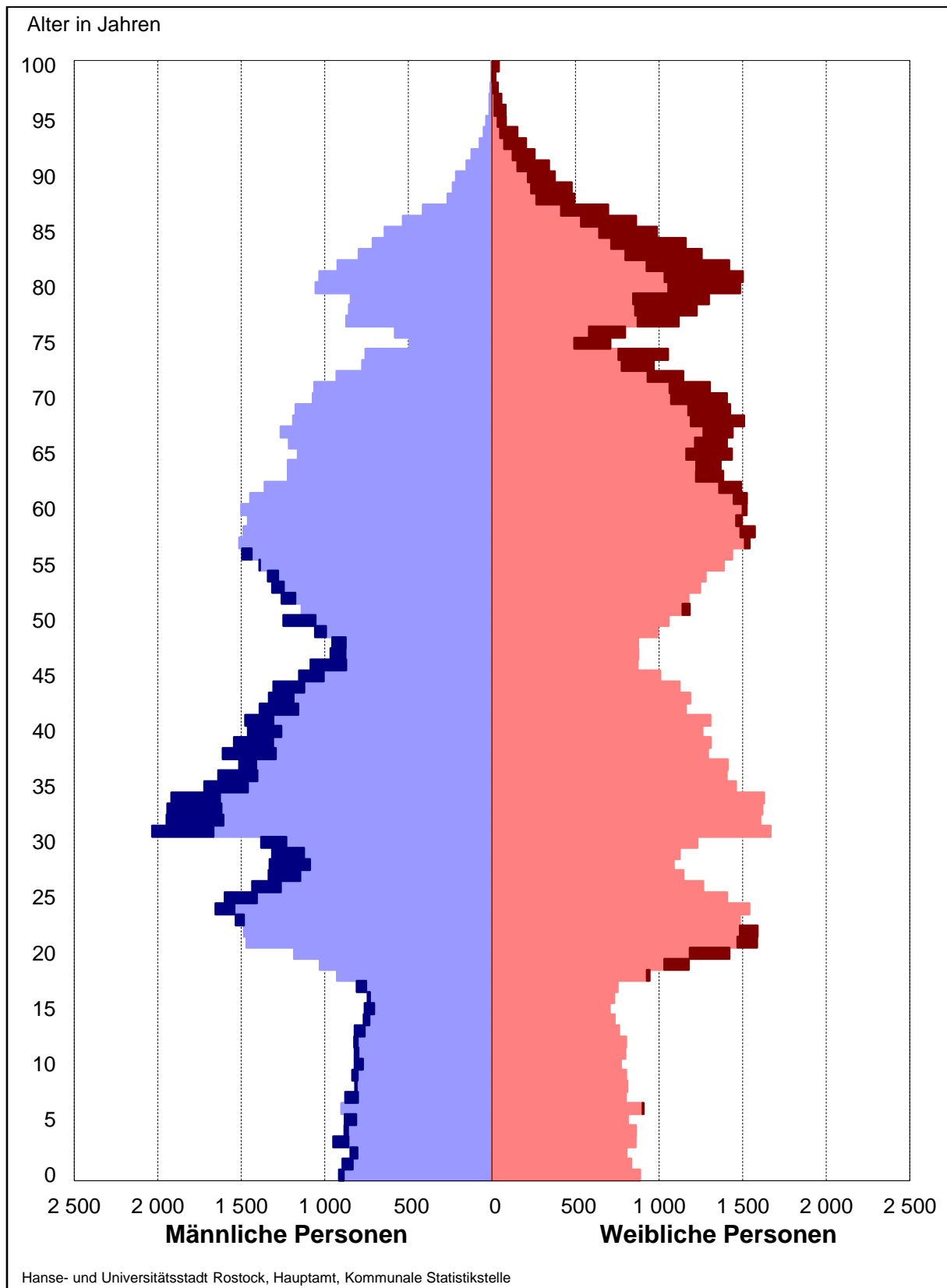

## 2.06 Bevölkerung nach Geburts- und Altersjahren 2021

Geburts- jahrgang	Im Alter von ... bis unter ... Jahren	Bevöl- kerung insgesamt	Davon		Geburts- jahrgang	Im Alter von ... bis unter ... Jahren	Bevöl- kerung insgesamt	Davon		
			männlich	weiblich				männlich	weiblich	
Personen					Personen					
2021	0 - 1	1 803	916	887	1966	55 - 56	2 779	1 391	1 388	
2020	1 - 2	1 727	894	833	1965	56 - 57	2 933	1 495	1 438	
2019	2 - 3	1 652	847	805	1964	57 - 58	3 055	1 513	1 542	
2018	3 - 4	1 809	950	859	1963	58 - 59	3 061	1 487	1 574	
2017	4 - 5	1 744	883	861	1962	59 - 60	2 957	1 461	1 496	
2016	5 - 6	1 694	881	813	1961	60 - 61	3 024	1 500	1 524	
2015	6 - 7	1 810	902	908	1960	61 - 62	2 972	1 447	1 525	
2014	7 - 8	1 680	878	802	1959	62 - 63	2 851	1 360	1 491	
2013	8 - 9	1 628	818	810	1958	63 - 64	2 604	1 221	1 383	
2012	9 - 10	1 640	837	803	1957	64 - 65	2 591	1 222	1 369	
2011	10 - 11	1 593	821	772	1956	65 - 66	2 598	1 162	1 436	
2010	11 - 12	1 620	821	799	1955	66 - 67	2 621	1 215	1 406	
2009	12 - 13	1 628	825	803	1954	67 - 68	2 705	1 265	1 440	
2008	13 - 14	1 582	821	761	1953	68 - 69	2 699	1 190	1 509	
2007	14 - 15	1 502	768	734	1952	69 - 70	2 601	1 175	1 426	
2006	15 - 16	1 466	761	705	1951	70 - 71	2 478	1 072	1 406	
2005	16 - 17	1 474	743	731	1950	71 - 72	2 367	1 063	1 304	
2004	17 - 18	1 562	810	752	1949	72 - 73	2 076	931	1 145	
2003	18 - 19	1 870	927	943	1948	73 - 74	1 745	776	969	
2002	19 - 20	2 209	1 031	1 178	1947	74 - 75	1 811	757	1 054	
2001	20 - 21	2 605	1 184	1 421	1946	75 - 76	1 202	493	709	
2000	21 - 22	3 055	1 469	1 586	1945	76 - 77	1 378	581	797	
1999	22 - 23	3 074	1 484	1 590	1944	77 - 78	1 990	872	1 118	
1998	23 - 24	3 017	1 533	1 484	1943	78 - 79	2 082	856	1 226	
1997	24 - 25	3 196	1 655	1 541	1942	79 - 80	2 144	845	1 299	
1996	25 - 26	3 006	1 599	1 407	1941	80 - 81	2 540	1 055	1 485	
1995	26 - 27	2 699	1 435	1 264	1940	81 - 82	2 535	1 033	1 502	
1994	27 - 28	2 483	1 336	1 147	1939	82 - 83	2 344	925	1 419	
1993	28 - 29	2 418	1 330	1 088	1938	83 - 84	2 053	798	1 255	
1992	29 - 30	2 440	1 316	1 124	1937	84 - 85	1 874	714	1 160	
1991	30 - 31	2 611	1 381	1 230	1936	85 - 86	1 630	642	988	
1990	31 - 32	3 701	2 034	1 667	1935	86 - 87	1 396	533	863	
1989	32 - 33	3 553	1 947	1 606	1934	87 - 88	1 110	414	696	
1988	33 - 34	3 560	1 942	1 618	1933	88 - 89	760	266	494	
1987	34 - 35	3 547	1 919	1 628	1932	89 - 90	711	234	477	
1986	35 - 36	3 182	1 722	1 460	1931	90 - 91	591	215	376	
1985	36 - 37	3 042	1 638	1 404	1930	91 - 92	493	152	341	
1984	37 - 38	2 923	1 512	1 411	1929	92 - 93	378	123	255	
1983	38 - 39	2 904	1 611	1 293	1928	93 - 94	277	73	204	
1982	39 - 40	2 853	1 544	1 309	1927	94 - 95	201	49	152	
1981	40 - 41	2 721	1 461	1 260	1926	95 - 96	118	34	84	
1980	41 - 42	2 785	1 477	1 308	1925	96 - 97	97	15	82	
1979	42 - 43	2 549	1 390	1 159	1924	97 - 98	72	15	57	
1978	43 - 44	2 522	1 335	1 187	1923	98 - 99	44	9	35	
1977	44 - 45	2 431	1 308	1 123	1922	99 - 100	24	3	21	
1976	45 - 46	2 161	1 154	1 007	1921 und früher	100 und älter	45	4	41	
1975	46 - 47	1 957	1 085	872						
1974	47 - 48	1 842	966	876						
1973	48 - 49	1 831	956	875						
1972	49 - 50	2 051	1 058	993						
1971	50 - 51	2 304	1 248	1 056	<b>Insgesamt</b>		<b>209 273</b>	<b>102 875</b>	<b>106 398</b>	
1970	51 - 52	2 323	1 140	1 183						
1969	52 - 53	2 435	1 259	1 176						
1968	53 - 54	2 562	1 316	1 246						
1967	54 - 55	2 620	1 341	1 279						

## 2.07 Bevölkerung mit Migrationshintergrund nach Geburts- und Altersjahren 2021

Geburtsjahrgang	Im Alter von ... bis unter ... Jahren	Bevölkerung mit Migrationshintergrund			Geburtsjahrgang	Im Alter von ... bis unter ... Jahren	Bevölkerung mit Migrationshintergrund		
		insgesamt	davon				insgesamt	davon	
			Ausländische Bevölkerung	Deutsche mit Migrationshintergrund				Ausländische Bevölkerung	Deutsche mit Migrationshintergrund
Personen					Personen				
2021	0 - 1	374	155	219	1976	45 - 46	324	221	103
2020	1 - 2	364	174	190	1975	46 - 47	287	203	84
2019	2 - 3	351	163	188	1974	47 - 48	267	190	77
2018	3 - 4	388	182	206	1973	48 - 49	263	186	77
2017	4 - 5	369	176	193	1972	49 - 50	277	191	86
2016	5 - 6	328	165	163	1971	50 - 51	257	176	81
2015	6 - 7	352	165	187	1970	51 - 52	260	186	74
2014	7 - 8	306	144	162	1969	52 - 53	217	144	73
2013	8 - 9	303	145	158	1968	53 - 54	238	170	68
2012	9 - 10	298	132	166	1967	54 - 55	221	144	77
2011	10 - 11	308	137	171	1966	55 - 56	170	99	71
2010	11 - 12	295	135	160	1965	56 - 57	168	102	66
2009	12 - 13	302	147	155	1964	57 - 58	207	124	83
2008	13 - 14	275	126	149	1963	58 - 59	169	104	65
2007	14 - 15	288	137	151	1962	59 - 60	173	96	77
2006	15 - 16	274	112	162	1961	60 - 61	189	111	78
2005	16 - 17	266	107	159	1960	61 - 62	178	93	85
2004	17 - 18	257	115	142	1959	62 - 63	157	78	79
2003	18 - 19	216	120	96	1958	63 - 64	175	91	84
2002	19 - 20	289	154	135	1957	64 - 65	166	90	76
2001	20 - 21	268	164	104	1956	65 - 66	134	68	66
2000	21 - 22	409	278	131	1955	66 - 67	136	63	73
1999	22 - 23	460	324	136	1954	67 - 68	130	46	84
1998	23 - 24	458	321	137	1953	68 - 69	126	44	82
1997	24 - 25	531	416	115	1952	69 - 70	117	50	67
1996	25 - 26	589	447	142	1951	70 - 71	122	42	80
1995	26 - 27	631	504	127	1950	71 - 72	123	45	78
1994	27 - 28	658	524	134	1949	72 - 73	89	46	43
1993	28 - 29	649	539	110	1948	73 - 74	83	40	43
1992	29 - 30	628	487	141	1947	74 - 75	64	37	27
1991	30 - 31	551	434	117	1946	75 - 76	61	33	28
1990	31 - 32	529	422	107	1945	76 - 77	50	18	32
1989	32 - 33	524	412	112	1944	77 - 78	49	18	31
1988	33 - 34	509	377	132	1943	78 - 79	47	8	39
1987	34 - 35	452	364	88	1942	79 - 80	55	8	47
1986	35 - 36	419	302	117	1941	80 - 81	72	13	59
1985	36 - 37	396	286	110	1940	81 - 82	70	20	50
1984	37 - 38	413	311	102	1939	82 - 83	68	22	46
1983	38 - 39	382	274	108	1938	83 - 84	55	13	42
1982	39 - 40	376	278	98	1937	84 - 85	62	17	45
1981	40 - 41	355	252	103	1936 und früher	85 und älter	225	74	151
1980	41 - 42	340	253	87					
1979	42 - 43	354	249	105					
1978	43 - 44	339	239	100					
1977	44 - 45	325	234	91					
					<b>Insgesamt</b>		<b>24 049</b>	<b>15 106</b>	<b>8 943</b>

**Abb. 2.06 Altersstruktur der Bevölkerung mit und ohne Migrationshintergrund der Hanse- und Universitätsstadt Rostock am 31. Dezember 2021**

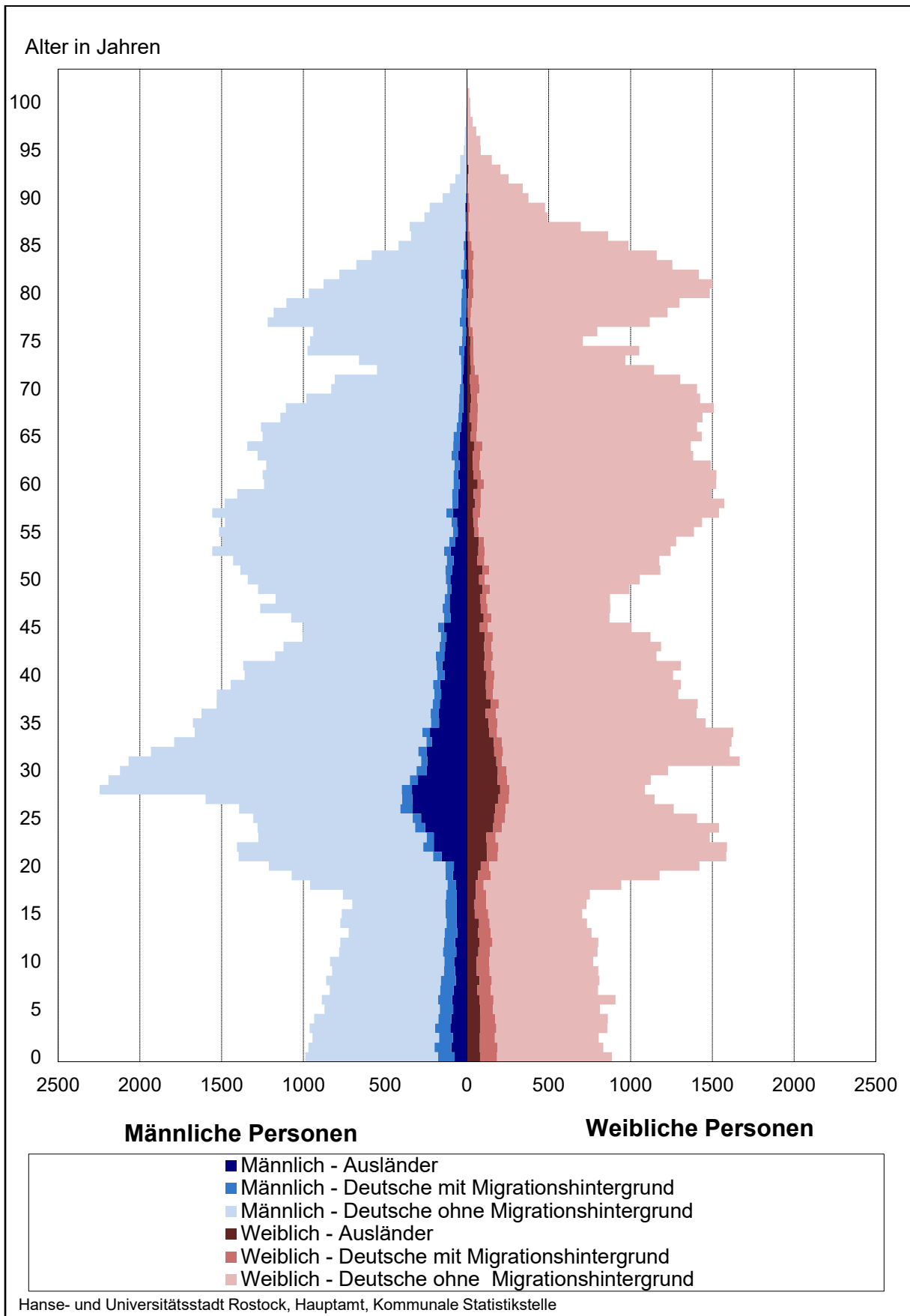

## 2.08 Bevölkerung mit Migrationshintergrund nach Herkunft (Bezugsländer) 2021<sup>1</sup>

Erdteil/Staat	Bevölkerung mit Migrationshintergrund			Erdteil/Staat	Bevölkerung mit Migrationshintergrund		
	insgesamt	davon			insgesamt	davon	
		Ausländische Bevölkerung	Deutsche mit Migrationshintergrund			Ausländische Bevölkerung	Deutsche mit Migrationshintergrund
Personen				Personen			
<b>Europa insgesamt</b>	<b>11 871</b>	<b>6 949</b>	<b>4 922</b>	<b>Amerika insgesamt</b>	<b>925</b>	<b>455</b>	<b>470</b>
<u>darunter:</u>				<u>darunter:</u>			
Russische Föderation	2 345	837	1 508	Vereinigte Staaten	218	95	123
Polen	1 847	1 134	713	Brasilien	137	72	65
Ukraine	1 361	833	528	Kuba	72	31	41
Rumänien	859	677	182	Kolumbien	72	45	27
Türkei	570	319	251	Honduras	72	64	8
Bulgarien	459	344	115	Mexiko	63	34	29
Ungarn	425	261	164				
Litauen	398	332	66	<b>Asien insgesamt</b>	<b>9 671</b>	<b>6 722</b>	<b>2 949</b>
Italien	357	256	101	<u>darunter:</u>			
Österreich	269	106	163	Arabische Republik Syrien	2 779	2 457	322
Kroatien	251	226	25	Kasachstan	1 250	85	1 165
Griechenland	239	196	43	Vietnam	1 148	736	412
Lettland	218	149	69	Afghanistan	749	684	65
Serbien	193	129	64	Islamische Republik Iran	539	487	52
Belarus	190	112	78	Indien	491	397	94
Spanien	188	113	75	China	358	320	38
Frankreich	171	77	94	Irak	354	212	142
Schweiz	159	45	114	Armenien	315	242	73
Vereinigtes Königreich	149	60	89	Pakistan	246	209	37
Niederlande	140	64	76	Philippinen	191	147	44
Tschechien	126	47	79	Kirgistan	131	37	94
Albanien	122	112	10	Indonesien	109	97	12
Republik Moldau	99	62	37	Thailand	108	60	48
Bosnien und Herzegowina	98	80	18	Aserbaidshjan	99	59	40
Nordmazedonien	89	62	27	Georgien	98	36	62
Schweden	85	36	49	Usbekistan	97	28	69
Portugal	66	57	9	Palästinensische Gebiete	78	68	10
Slowakei	58	29	29	Jemen	66	23	43
Dänemark	54	31	23	Republik Korea	63	60	3
				Japan	63	45	18
				Bangladesch	50	46	4
<b>Afrika insgesamt</b>	<b>1 316</b>	<b>951</b>	<b>365</b>				
<u>darunter:</u>				<b>Australien, Ozeanien, Antarktis insgesamt</b>	<b>62</b>	<b>26</b>	<b>36</b>
Eritrea	193	188	5				
Ägypten	152	122	30	<b>Ohne Angabe</b>	<b>204</b>	<b>3</b>	<b>201</b>
Tunesien	144	98	46				
Ghana	112	93	19				
Algerien	104	49	55				
Somalia	99	99	-				
Togo	80	50	30				
Nigeria	70	48	22				
Marokko	61	36	25	<b>Insgesamt</b>	<b>24 049</b>	<b>15 106</b>	<b>8 943</b>

<sup>1</sup> Nur die Staaten aufgeführt, von denen am 31.12.2021 insgesamt fünfzig oder mehr Personen in Rostock gemeldet waren.

## 2.09 Ausländische Bevölkerung nach Altersgruppen 1997 bis 2021

Jahr	Ausländische Bevölkerung insgesamt	Davon im Alter von ... bis unter ... Jahren											
		unter 1	1 - 3	3 - 6	6 - 15	15 - 18	18 - 25	25 - 35	35 - 45	45 - 55	55 - 65	65 - 75	75 und älter
Personen													
<b>Ausländische Bevölkerung insgesamt</b>													
1997	3 815	37	74	137	253	80	452	1 209	878	410	176	79	30
2000	4 802	55	125	135	401	124	609	1 341	1 008	578	259	116	51
2002	5 531	34	109	155	431	138	811	1 552	1 079	665	311	171	75
2004	6 745	56	108	199	514	172	991	1 965	1 240	764	390	243	103
2005	6 745	47	120	166	522	162	928	2 026	1 252	781	377	263	101
2006	7 293	59	117	151	547	188	1 006	2 125	1 386	930	408	271	105
2007	7 399	57	108	157	523	193	986	2 145	1 410	972	468	259	121
2008	7 336	53	101	152	487	184	896	2 140	1 466	976	517	239	125
2009	6 552	47	111	152	453	165	775	1 729	1 325	931	507	236	121
2010	6 716	49	99	153	447	156	820	1 779	1 352	954	537	234	136
2011	7 104	43	91	166	434	146	984	1 904	1 391	969	566	253	157
2012	7 522	49	106	164	442	149	1 060	1 995	1 501	1 012	603	268	173
2013	7 909	44	114	176	473	136	1 138	2 115	1 531	1 047	661	282	192
2014	8 287	53	132	202	535	175	1 105	2 250	1 596	1 068	676	281	214
2015	9 889	96	172	273	705	290	1 501	2 681	1 791	1 164	698	300	218
2016	11 572	140	232	328	895	365	1 886	3 121	1 976	1 301	792	317	219
2017	12 598	165	287	368	978	340	2 013	3 466	2 169	1 407	825	361	219
2018	13 328	157	328	401	1 060	301	2 022	3 726	2 324	1 521	876	393	219
2019	14 156	144	350	446	1 144	317	1 885	4 135	2 538	1 622	944	414	217
2020	14 749	157	338	506	1 188	313	1 783	4 438	2 616	1 740	984	460	226
<b>2021</b>	<b>15 106</b>	<b>155</b>	<b>337</b>	<b>523</b>	<b>1 268</b>	<b>334</b>	<b>1 777</b>	<b>4 510</b>	<b>2 678</b>	<b>1 811</b>	<b>988</b>	<b>481</b>	<b>244</b>
<b>Ausländische Bevölkerung männlich</b>													
1997	2 396	13	38	78	124	51	233	776	633	286	110	43	11
2000	2 768	27	76	72	197	68	306	741	658	391	155	64	13
2002	3 073	15	55	82	217	70	410	845	656	432	170	94	27
2004	3 691	29	53	111	277	97	471	1 075	741	475	195	132	35
2005	3 673	25	64	89	280	98	451	1 112	731	468	184	135	36
2006	4 043	30	63	83	295	99	473	1 197	841	580	205	135	42
2007	4 092	30	59	79	287	105	447	1 197	848	615	249	125	51
2008	4 029	28	53	74	256	109	422	1 181	859	603	276	114	54
2009	3 535	24	58	79	236	98	393	946	731	537	268	112	53
2010	3 666	20	53	80	229	93	448	985	732	564	292	106	64
2011	3 870	30	41	82	221	77	521	1 071	759	569	323	103	73
2012	4 052	28	52	76	232	80	534	1 109	826	584	344	105	82
2013	4 266	22	64	81	248	67	569	1 187	845	593	383	116	91
2014	4 530	22	67	105	288	87	616	1 253	876	602	392	122	100
2015	5 643	54	86	139	371	182	946	1 574	1 006	646	402	137	100
2016	6 740	80	124	175	459	231	1 205	1 886	1 130	751	447	152	100
2017	7 336	85	157	180	500	208	1 288	2 134	1 242	796	469	175	102
2018	7 787	86	172	206	546	167	1 283	2 332	1 339	864	499	193	100
2019	8 272	71	199	234	577	170	1 182	2 588	1 478	917	547	210	99
2020	8 511	88	176	275	602	175	1 065	2 744	1 511	964	573	236	102
<b>2021</b>	<b>8 608</b>	<b>75</b>	<b>181</b>	<b>282</b>	<b>648</b>	<b>189</b>	<b>1 047</b>	<b>2 757</b>	<b>1 512</b>	<b>997</b>	<b>555</b>	<b>261</b>	<b>104</b>
<b>Ausländische Bevölkerung weiblich</b>													
1997	1 419	24	36	59	129	29	219	433	245	124	66	36	19
2000	2 034	28	49	63	204	56	303	600	350	187	104	52	38
2002	2 458	19	54	73	214	68	401	707	423	233	141	77	48
2004	3 054	27	55	88	237	75	520	890	499	289	195	111	68
2005	3 072	22	56	77	242	64	477	914	521	313	193	128	65
2006	3 250	29	54	68	252	89	533	928	545	350	203	136	63
2007	3 307	27	49	78	236	88	539	948	562	357	219	134	70
2008	3 307	25	48	78	231	75	474	959	607	373	241	125	71
2009	3 017	23	53	73	217	67	382	783	594	394	239	124	68
2010	3 050	29	46	73	218	63	372	794	620	390	245	128	72
2011	3 234	13	50	84	213	69	463	833	632	400	243	150	84
2012	3 470	21	54	88	210	69	526	886	675	428	259	163	91
2013	3 643	22	50	95	225	69	569	928	686	454	278	166	101
2014	3 757	31	65	97	247	88	489	997	720	466	284	159	114
2015	4 246	42	86	134	334	108	555	1 107	785	518	296	163	118
2016	4 832	60	108	153	436	134	681	1 235	846	550	345	165	119
2017	5 262	80	130	188	478	132	725	1 332	927	611	356	186	117
2018	5 541	71	156	195	514	134	739	1 394	985	657	377	200	119
2019	5 884	73	151	212	567	147	703	1 547	1 060	705	397	204	118
2020	6 238	69	162	231	586	138	718	1 694	1 105	776	411	224	124
<b>2021</b>	<b>6 498</b>	<b>80</b>	<b>156</b>	<b>241</b>	<b>620</b>	<b>145</b>	<b>730</b>	<b>1 753</b>	<b>1 166</b>	<b>814</b>	<b>433</b>	<b>220</b>	<b>140</b>



## 2.10 Ausländische Bevölkerung nach Kontinenten und Altersgruppen 2012 bis 2021

Merkmal	Ausländische Bevölkerung									
	2012	2013	2014	2015	2016	2017	2018	2019	2020	2021
<b>Personen</b>										
<b><u>Ausländische Bevölkerung insgesamt</u></b>										
Insgesamt	7 522	7 909	8 287	9 889	11 572	12 598	13 328	14 156	14 749	<b>15 106</b>
davon:										
unter 18 Jahren	910	943	1 097	1 536	1 960	2 138	2 247	2 401	2 502	<b>2 617</b>
18 bis unter 25 Jahren	1 060	1 138	1 105	1 501	1 886	2 013	2 022	1 885	1 783	<b>1 777</b>
25 bis unter 35 Jahren	1 995	2 115	2 250	2 681	3 121	3 466	3 726	4 135	4 438	<b>4 510</b>
35 bis unter 45 Jahren	1 501	1 531	1 596	1 791	1 976	2 169	2 324	2 538	2 616	<b>2 678</b>
45 Jahre und älter	2 056	2 182	2 239	2 380	2 629	2 812	3 009	3 197	3 410	<b>3 524</b>
<b><u>Europäisches Ausland</u></b>										
Insgesamt	4 306	4 597	4 538	4 728	5 278	5 704	6 085	6 488	6 746	<b>6 927</b>
davon:										
unter 18 Jahren	480	490	488	545	590	654	721	797	829	<b>883</b>
18 bis unter 25 Jahren	593	672	617	606	679	713	721	677	676	<b>728</b>
25 bis unter 35 Jahren	998	1 122	1 122	1 192	1 378	1 473	1 534	1 654	1 759	<b>1 752</b>
35 bis unter 45 Jahren	880	899	884	940	1 037	1 148	1 231	1 338	1 326	<b>1 356</b>
45 Jahre und älter	1 355	1 414	1 427	1 445	1 594	1 716	1 878	2 022	2 156	<b>2 208</b>
<b><u>darunter: Europäische Union</u></b>										
Insgesamt	1 941	2 321	2 315	2 469	3 028	3 350	3 654	3 955	4 149	<b>4 231</b>
davon:										
unter 18 Jahren	151	180	197	230	287	340	400	471	515	<b>528</b>
18 bis unter 25 Jahren	338	447	405	393	484	504	504	448	438	<b>478</b>
25 bis unter 35 Jahren	599	737	750	822	991	1 064	1 089	1 162	1 227	<b>1 205</b>
35 bis unter 45 Jahren	425	471	453	495	604	693	781	866	866	<b>894</b>
45 Jahre und älter	428	486	510	529	662	749	880	1 008	1 103	<b>1 126</b>
<b><u>Afrika</u></b>										
Insgesamt	313	342	408	523	597	733	809	858	871	<b>943</b>
davon:										
unter 18 Jahren	49	52	59	88	113	137	154	179	195	<b>218</b>
18 bis unter 25 Jahren	26	30	50	80	104	143	157	145	131	<b>117</b>
25 bis unter 35 Jahren	97	107	134	175	193	248	287	319	328	<b>364</b>
35 bis unter 45 Jahren	84	87	93	104	107	120	125	133	127	<b>144</b>
45 Jahre und älter	57	66	72	76	80	85	86	82	90	<b>100</b>
<b><u>Amerika</u></b>										
Insgesamt	244	244	267	288	289	353	363	405	437	<b>453</b>
davon:										
unter 18 Jahren	11	12	17	25	30	33	31	43	48	<b>46</b>
18 bis unter 25 Jahren	53	50	47	40	44	63	49	42	38	<b>47</b>
25 bis unter 35 Jahren	73	78	93	109	102	117	128	149	154	<b>162</b>
35 bis unter 45 Jahren	48	46	52	53	54	71	85	98	113	<b>112</b>
45 Jahre und älter	59	58	58	61	59	69	70	73	84	<b>86</b>
<b><u>Asien</u></b>										
Insgesamt	2 471	2 563	2 922	4 097	5 118	5 441	5 693	5 972	6 279	<b>6 425</b>
davon:										
unter 18 Jahren	356	374	516	823	1 161	1 218	1 255	1 291	1 337	<b>1 388</b>
18 bis unter 25 Jahren	359	358	364	714	990	1 016	1 000	921	858	<b>825</b>
25 bis unter 35 Jahren	763	754	853	1 144	1 369	1 534	1 686	1 903	2 085	<b>2 136</b>
35 bis unter 45 Jahren	445	470	537	650	736	777	825	907	986	<b>1 015</b>
45 Jahre und älter	548	607	652	766	862	896	927	950	1 013	<b>1 061</b>

## 2.11 Ausländische Bevölkerung nach ausgewählten Staaten 2012 bis 2021

Merkmal	2012	2013	2014	2015	2016	2017	2018	2019	2020	2021
	<b>Personen</b>									
Ausländische Bevölkerung insgesamt	7 522	7 909	8 287	9 889	11 572	12 598	13 328	14 156	14 749	<b>15 106</b>
Europa:										
Polen	343	489	525	558	759	808	934	1 078	1 175	<b>1 134</b>
Russische Föderation	906	888	828	818	810	833	835	865	862	<b>863</b>
Ukraine	772	725	712	739	736	749	784	794	783	<b>794</b>
Rumänien	141	187	241	250	320	476	553	617	623	<b>677</b>
Litauen	197	226	244	285	331	361	333	333	349	<b>332</b>
Afrika:										
Eritrea	.	.	22	67	114	160	168	172	176	<b>187</b>
Ägypten	37	38	58	59	64	74	96	133	127	<b>122</b>
Amerika:										
Vereinigte Staaten	83	64	62	51	57	66	67	81	82	<b>93</b>
Brasilien	30	36	49	64	65	83	70	61	73	<b>72</b>
Asien:										
Arabische Republik Syrien	114	155	298	1 274	2 017	2 126	2 205	2 264	2 308	<b>2 261</b>
Vietnam	693	700	688	663	650	619	625	676	720	<b>734</b>
Afghanistan	195	277	439	565	627	629	638	619	629	<b>684</b>
Islamische Republik Iran	92	94	88	134	153	192	275	370	456	<b>486</b>

## 2.12 Ausländische Bevölkerung nach Staatsangehörigkeit 2021<sup>1</sup>

Erdteil/Staat	Ausländische Bevölkerung			Erdteil/Staat	Ausländische Bevölkerung		
	ins-gesamt	davon			ins-gesamt	davon	
		männlich	weiblich			männlich	weiblich
Personen				Personen			
<i>Europa</i>				Sierra Leone	7	3	4
Albanien	112	64	48	Somalia	99	61	38
Belarus	112	40	72	Südafrika	8	4	4
Belgien	9	.	.	Togo	50	28	22
Bosnien und Herzegowina	80	45	35	Tunesien	98	71	27
Bulgarien	344	215	129	<i>Amerika</i>			
Dänemark	31	21	10	Argentinien	11	3	8
Estland	23	13	10	Brasilien	72	32	40
Finnland	21	9	12	Chile	15	11	4
Frankreich	77	36	41	Ecuador	15	9	6
Griechenland	196	133	63	Honduras	64	38	26
Irland	17	13	4	Kanada	13	9	4
Italien	256	155	101	Kolumbien	45	17	28
Kosovo	27	22	5	Kuba	31	10	21
Kroatien	226	136	90	Mexiko	34	16	18
Lettland	145	83	62	Nicaragua	10	7	3
Litauen	332	172	160	Peru	11	5	6
Luxemburg	10	5	5	Venezuela	12	9	3
Republik Moldau	61	24	37	Vereinigte Staaten	93	51	42
Montenegro	9	6	3	<i>Asien</i>			
Niederlande	64	42	22	Afghanistan	684	431	253
Nordmazedonien	62	30	32	Armenien	236	117	119
Norwegen	23	14	9	Aserbaidshjan	58	31	27
Österreich	106	62	44	Bangladesch	46	37	9
Polen	1 134	662	472	China	320	181	139
Portugal	57	35	22	Georgien	36	15	21
Rumänien	677	439	238	Indien	397	290	107
Russische Föderation	863	356	507	Indonesien	97	42	55
Schweden	35	21	14	Irak	210	131	79
Schweiz	45	24	21	Islamische Republik Iran	486	256	230
Serbien	129	63	66	Israel	32	21	11
Slowakei	29	7	22	Japan	45	7	38
Slowenien	15	9	6	Jemen	23	18	5
Spanien	113	58	55	Jordanien	29	20	9
Tschechische Republik	47	22	25	Kasachstan	85	41	44
Türkei	317	180	137	Kirgisistan	37	21	16
Ukraine	794	337	457	Korea, Republik	60	33	27
Ungarn	261	164	97	Libanon	18	13	5
Vereinigtes Königreich	59	43	16	Nepal	11	8	3
<i>Afrika</i>				Pakistan	209	174	35
Ägypten	122	86	36	Palästinensische Gebiete	19	16	3
Algerien	48	34	14	Philippinen	147	117	30
Äthiopien	21	12	9	Syrien	2 261	1386	875
Benin	15	10	5	Tadschikistan	9	.	.
Eritrea	187	114	73	Taiwan	17	7	10
Gambia	9	6	3	Thailand	60	12	48
Ghana	93	53	40	Usbekistan	28	13	15
Kamerun	9	4	5	Vietnam	734	298	436
Kenia	15	7	8	<i>Australien und Ozeanien</i>			
Libyen	13	9	4	Australien	10	7	3
Marokko	36	20	16	Kiribati	10	10	-
Mauretanien	15	.	.				
Nigeria	48	31	17				
				<b>Insgesamt</b>	<b>15 106</b>	<b>8 608</b>	<b>6 498</b>

<sup>1</sup> Nur die Staaten aufgeführt, von denen am 31.12.2021 sieben oder mehr Personen in Rostock gemeldet waren.

## 2.13 Einbürgerungen 2012 bis 2021

Zeitraum	Einbürgerungen insgesamt	Davon		Davon im Alter von			Darunter	
		männlich	weiblich	unter 20 Jahren	20 bis 40 Jahren	über 40 Jahren	ausgewählte Staaten der bisherigen Staatsangehörigkeit	
							Personen	
2012 01.12.2011 bis 30.11.2012	153	76	77	55	68	30	Vietnam 25 Ukraine 12 Russische Föderation 11 Türkei 7	
2013 01.12.2012 bis 30.11.2013	149	84	65	53	63	33	Ukraine 21 Vietnam 17 Türkei 13 Russische Föderation 8 Irak 8 Polen 8	
2014 01.12.2013 bis 30.11.2014	169	80	89	59	74	36	Ukraine 16 Russische Föderation 11 Türkei 9 Armenien 9 Kasachstan 8	
2015 01.12.2014 bis 30.11.2015	140	75	65	46	57	37	Ukraine 27 Arabische Republik Syrien 9 Türkei 9 Jemen 8 Russische Föderation 8 Kasachstan 8	
2016 01.12.2015 bis 30.11.2016	152	77	75	48	65	39	Ukraine 18 Arabische Republik Syrien 13 Russische Föderation 10 Vietnam 10	
2017 01.12.2016 bis 30.11.2017	159	78	81	46	70	43	Arabische Republik Syrien 21 Vietnam 16 Irak 16 Ukraine 11 Jemen 10 Ägypten 7	
2018 01.12.2017 bis 31.12.2018 <sup>1</sup>	132	64	68	33	59	40	Vietnam 16 Arabische Republik Syrien 14 Polen 9	
2019 01.01.2019 bis 31.12.2019	140	75	65	40	63	37	Ukraine 19 Arabische Republik Syrien 16 Vietnam 8 Irak 8	
2020 01.01.2020 bis 31.12.2020	146	78	68	33	75	38	Arabische Republik Syrien 24 Ukraine 8 Vietnam 8 Irak 7	
2021 01.01.2021 bis 31.12.2021	262	155	107	71	151	40	Arabische Republik Syrien 146 Afghanistan 20 Vietnam 9	

<sup>1</sup> 2018 Umstellung des Berichtszeitraumes

## 2.14 Bevölkerung nach besonderen Altersgruppen und Geschlecht 2021

Bevölkerungsgruppe	Im Alter von ... bis unter ... Jahren	Bevölkerung insgesamt		Davon			
		Personen	in %	männlich		weiblich	
				Personen	in %	Personen	in %
Säuglinge	unter 1	1 803	0,9	916	0,9	887	0,8
Noch nicht Schulpflichtige	unter 6	10 429	5,0	5 371	5,2	5 058	4,8
Schulpflichtige	6 - 15	14 683	7,0	7 491	7,3	7 192	6,8
Berufsschulpflichtige	15 - 18	4 502	2,2	2 314	2,2	2 188	2,1
Kinder/Jugendliche (Minderjährige)	unter 18	29 614	14,2	15 176	14,8	14 438	13,6
Strafmündige	14 und älter	185 663	88,7	90 781	88,2	94 882	89,2
Volljährige	18 und älter	179 659	85,8	87 699	85,2	91 960	86,4
Erwerbsfähige	15 - 65	132 371	63,3	68 454	66,5	63 917	60,1
Nicht mehr Erwerbsfähige (Rentenalter)	65 und älter	51 790	24,7	21 559	21,0	30 231	28,4
Frauen im gebärfähigen Alter	15 - 45	38 624	18,5	-	-	38 624	36,3

## 2.15 Bevölkerung nach Familienstand und Geschlecht 1992 bis 2021

Jahr	Bevölkerung insgesamt	Darunter			
		ledig	verheiratet	verwitwet	geschieden
Personen					
<b><u>Bevölkerung insgesamt</u></b>					
1992	240 481	94 376	116 035	13 897	16 156
1995	224 571	89 004	105 950	13 999	15 569
2000	197 769	79 781	87 947	13 905	16 135
2001	196 145	79 935	86 085	13 942	16 182
2002	194 978	80 040	84 673	13 965	16 271
2003	195 157	81 166	83 555	13 942	16 466
2004	196 536	83 040	82 258	14 334	16 860
2005	197 218	84 639	81 358	14 072	17 083
2006	198 306	86 033	80 764	14 104	17 326
2007	198 994	87 394	79 761	14 234	17 511
2008	199 146	88 081	78 941	14 302	17 700
2009	199 380	88 972	78 095	14 460	17 726
2010	200 621	90 519	77 636	14 526	17 797
2011	202 131	92 209	77 023	14 725	17 974
2012	203 104	93 170	76 531	14 967	18 155
2013	203 673	94 050	76 049	15 044	18 238
2014	203 848	94 521	75 435	15 191	18 357
2015	206 033	96 475	75 585	15 285	18 263
2016	207 492	97 760	75 260	15 395	18 338
2017	208 516	98 690	74 976	15 521	18 365
2018	209 085	99 230	74 549	15 634	18 345
2019	209 477	99 763	73 986	15 700	18 284
2020	209 755	100 604	73 213	15 789	18 272
<b>2021</b>	<b>209 273</b>	<b>101 000</b>	<b>72 319</b>	<b>15 729</b>	<b>18 226</b>
<b><u>darunter: Bevölkerung weiblich</u></b>					
1992	123 453	44 024	57 877	11 845	9 695
1995	114 891	40 895	52 770	11 874	9 331
2000	101 572	36 447	44 025	11 663	9 437
2001	100 748	36 509	43 105	11 697	9 437
2002	100 236	36 680	42 407	11 685	9 452
2003	100 359	37 322	41 857	11 637	9 528
2004	101 057	38 208	41 146	11 919	9 766
2005	101 246	38 878	40 772	11 663	9 916
2006	101 736	39 603	40 403	11 674	10 034
2007	101 944	40 198	39 893	11 681	10 144
2008	101 972	40 439	39 486	11 712	10 297
2009	102 085	40 703	39 138	11 870	10 332
2010	102 584	41 317	38 923	11 914	10 380
2011	103 313	42 120	38 606	12 031	10 472
2012	103 969	42 742	38 315	12 189	10 600
2013	104 231	43 172	38 030	12 203	10 685
2014	104 435	43 436	37 712	12 326	10 807
2015	105 140	44 102	37 691	12 373	10 792
2016	105 628	44 547	37 505	12 430	10 852
2017	105 947	44 859	37 358	12 474	10 888
2018	106 251	45 153	37 172	12 557	10 912
2019	106 395	45 504	36 907	12 542	10 896
2020	106 600	45 978	36 536	12 599	10 869
<b>2021</b>	<b>106 398</b>	<b>46 154</b>	<b>36 146</b>	<b>12 550</b>	<b>10 880</b>

## 2.16 Bevölkerung im Alter ab 18 Jahren nach Familienstand, Altersgruppen und Geschlecht 2021

Im Alter von ... bis unter ... Jahren	Bevölkerung im Alter ab 18 Jahren insgesamt	Darunter			
		ledig	verheiratet	verwitwet	geschieden
Personen					
<b><u>Bevölkerung insgesamt</u></b>					
unter 25	19 026	18 507	269	.	.
25 - 30	13 046	11 109	1 485	.	.
30 - 35	16 972	11 909	4 381	10	384
35 - 40	14 904	8 773	5 113	29	760
40 - 45	13 008	6 417	5 179	45	1 150
45 - 50	9 842	3 953	4 422	78	1 244
50 - 55	12 244	3 825	6 033	191	2 067
55 - 60	14 785	2 905	8 176	519	3 106
60 - 70	27 266	2 636	16 703	2 405	5 441
70 - 80	19 273	844	11 995	3 979	2 425
80 und älter	19 293	674	8 563	8 472	1 567
<b>Insgesamt</b>	<b>179 659</b>	<b>71 552</b>	<b>72 319</b>	<b>15 729</b>	<b>18 226</b>
<b><u>Bevölkerung männlich</u></b>					
unter 25	9 283	9 056	60	.	.
25 - 30	7 016	6 197	535	.	.
30 - 35	9 223	6 966	1 928	.	.
35 - 40	8 027	5 124	2 426	6	311
40 - 45	6 971	3 798	2 546	11	467
45 - 50	5 219	2 338	2 227	16	532
50 - 55	6 304	2 359	2 974	43	851
55 - 60	7 347	1 848	3 966	97	1 380
60 - 70	12 757	1 554	8 292	491	2 373
70 - 80	8 246	369	6 193	776	892
80 und älter	7 306	147	5 026	1 736	385
<b>Insgesamt</b>	<b>87 699</b>	<b>39 756</b>	<b>36 173</b>	<b>3 179</b>	<b>7 346</b>
<b><u>Bevölkerung weiblich</u></b>					
unter 25	9 743	9 451	209	.	.
25 - 30	6 030	4 912	950	.	.
30 - 35	7 749	4 943	2 453	.	.
35 - 40	6 877	3 649	2 687	23	449
40 - 45	6 037	2 619	2 633	34	683
45 - 50	4 623	1 615	2 195	62	712
50 - 55	5 940	1 466	3 059	148	1 216
55 - 60	7 438	1 057	4 210	422	1 726
60 - 70	14 509	1 082	8 411	1 914	3 068
70 - 80	11 027	475	5 802	3 203	1 533
80 und älter	11 987	527	3 537	6 736	1 182
<b>Insgesamt</b>	<b>91 960</b>	<b>31 796</b>	<b>36 146</b>	<b>12 550</b>	<b>10 880</b>

## 2.17 Durchschnittsalter der Bevölkerung 1985 bis 2021

Jahr	Durchschnittsalter			Jahr	Durchschnittsalter		
	insgesamt	männlich	weiblich		insgesamt	männlich	weiblich
	Altersjahre				Altersjahre		
1985 <sup>1</sup>	34,0	32,2	35,7	2004 <sup>2</sup>	43,2	41,2	45,0
1986 <sup>1</sup>	34,3	32,5	35,9	2005 <sup>2</sup>	43,4	41,5	45,2
1987 <sup>1</sup>	34,4	32,7	36,1	2006 <sup>2</sup>	43,6	41,8	45,4
1988 <sup>1</sup>	34,6	32,9	36,3	2007 <sup>2</sup>	43,9	42,1	45,6
1989 <sup>1</sup>	35,0	33,2	36,6	2008 <sup>2</sup>	44,1	42,3	45,8
1990 <sup>1</sup>	35,5	33,7	37,2	2009 <sup>2</sup>	44,3	42,4	46,0
1991 <sup>1</sup>	36,1	34,3	37,8	2010 <sup>2</sup>	44,4	42,6	46,1
1992 <sup>2</sup>	36,9	35,0	38,6	2011 <sup>2</sup>	44,5	42,7	46,2
1993 <sup>2</sup>	37,5	35,6	39,3	2012 <sup>2</sup>	44,7	42,9	46,4
1994 <sup>2</sup>	38,2	36,3	40,0	2013 <sup>2</sup>	44,8	43,1	46,5
1995 <sup>2</sup>	38,8	36,9	40,7	2014 <sup>2</sup>	45,0	43,2	46,7
1996 <sup>2</sup>	39,5	37,6	41,3	2015 <sup>2</sup>	44,9	43,1	46,7
1997 <sup>2</sup>	40,2	38,2	42,0	2016 <sup>2</sup>	44,9	43,1	46,7
1998 <sup>2</sup>	40,8	38,8	42,7	2017 <sup>2</sup>	45,0	43,2	46,8
1999 <sup>2</sup>	41,3	39,3	43,2	2018 <sup>2</sup>	45,1	43,3	46,9
2000 <sup>2</sup>	41,8	39,8	43,8	2019 <sup>2</sup>	45,2	43,4	47,0
2001 <sup>2</sup>	42,3	40,3	44,2	2020 <sup>2</sup>	45,3	43,6	47,1
2002 <sup>2</sup>	42,7	40,7	44,6	2021 <sup>2</sup>	45,4	43,6	47,2
2003 <sup>2</sup>	43,0	41,0	44,8				

<sup>1</sup> 1985 bis 1991: Datenquelle - Statistisches Amt Mecklenburg-Vorpommern

<sup>2</sup> 1992 bis 2021: Datenquelle - Hanse- und Universitätsstadt Rostock, Einwohnermelderegister

**Abb. 2.07 Entwicklung des Durchschnittsalters der Bevölkerung der Hanse- und Universitätsstadt Rostock 1985 bis 2021<sup>1 2</sup>**

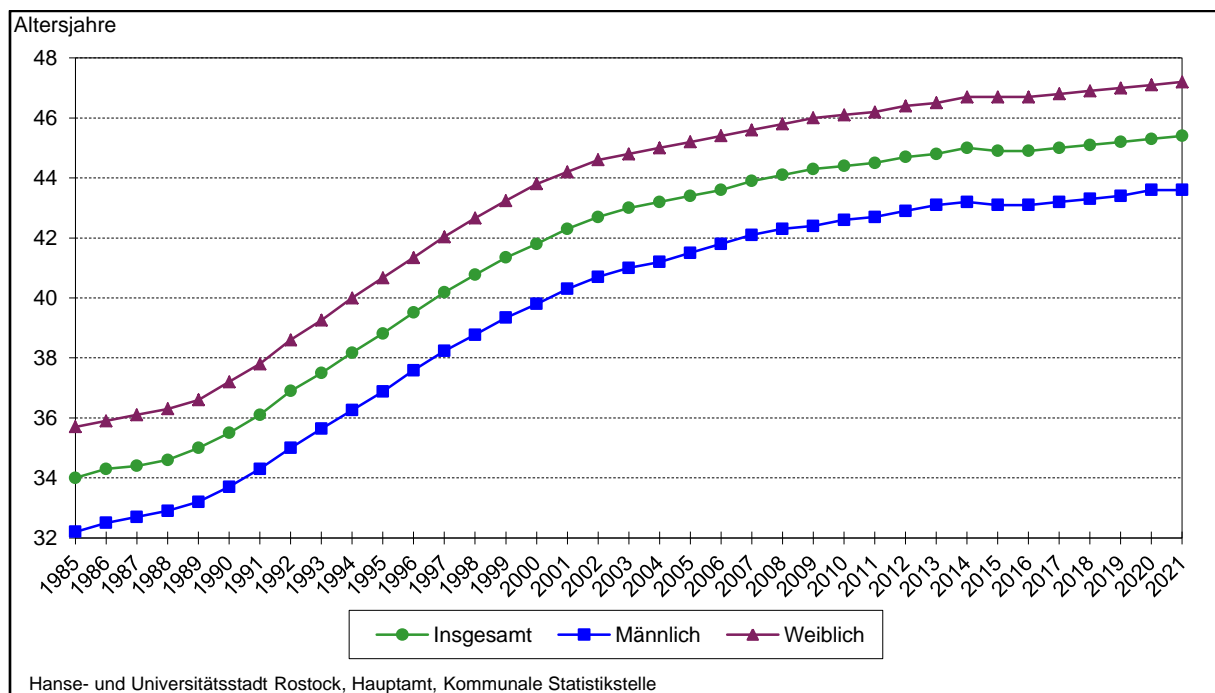

<sup>1</sup> 1985 bis 1991: Datenquelle - Statistisches Amt Mecklenburg-Vorpommern

<sup>2</sup> 1992 bis 2021: Datenquelle - Hanse- und Universitätsstadt Rostock, Einwohnermelderegister

## 2.18 Durchschnittsalter der Bevölkerung nach Stadtbereichen 1992 und 2021

Stadtbereich	Durchschnittsalter 1992			Durchschnittsalter 2021			Veränderung 2021 gegenüber 1992
	insgesamt	männlich	weiblich	insgesamt	männlich	weiblich	
	Altersjahre						
A Warnemünde	43,5	40,6	46,1	55,7	53,7	57,4	+ 12,2
B Rostock-Heide	35,8	34,5	37,1	52,4	52,2	52,5	+ 16,6
C Lichtenhagen	34,9	34,0	35,9	47,1	45,3	48,8	+ 12,2
D Groß Klein	32,4	31,2	33,6	45,4	43,8	47,0	+ 13,0
E Lütten Klein	40,7	38,9	42,4	50,6	47,1	53,8	+ 9,9
F Evershagen	39,1	36,5	41,5	46,1	43,9	48,3	+ 7,0
G Schmarl	34,1	33,3	34,9	43,6	42,3	45,0	+ 9,5
H Reutershagen	43,2	41,0	45,1	48,2	45,9	50,2	+ 5,0
I Hansaviertel	42,1	39,6	44,4	43,8	42,3	45,1	+ 1,7
J Gartenstadt/Stadtweide	42,5	39,4	45,8	45,9	44,4	47,4	+ 3,4
K Kröpelinertor-Vorstadt	37,0	35,0	38,9	38,2	37,5	38,9	+ 1,2
L Südstadt	47,0	44,0	49,5	48,4	44,5	51,8	+ 1,4
M Biestow	41,4	40,9	41,8	53,3	50,8	55,5	+ 11,9
N Stadtmitte	37,3	35,0	39,5	40,5	39,4	41,5	+ 3,2
O Brinckmansdorf	38,6	37,3	39,9	47,4	46,7	48,1	+ 8,8
P Dierkow-Neu	27,2	27,0	27,3	42,9	41,7	44,2	+ 15,7
Q Dierkow-Ost	42,4	39,8	45,0	53,5	53,4	53,6	+ 11,1
R Dierkow-West	42,4	41,7	43,1	51,5	49,1	54,0	+ 9,1
S Toitenwinkel	25,6	24,9	26,3	41,4	40,5	42,4	+ 15,8
T Gehlsdorf	35,6	34,8	36,3	44,2	43,9	44,6	+ 8,6
U Rostock-Ost	35,9	35,2	36,8	46,7	46,6	46,8	+ 10,8
<b>Insgesamt</b>	<b>36,9</b>	<b>35,0</b>	<b>38,6</b>	<b>45,4</b>	<b>43,6</b>	<b>47,2</b>	<b>+ 8,5</b>

Abb. 2.08 Durchschnittsalter der Bevölkerung in den Stadtbereichen der Hanse- und Universitätsstadt Rostock 2021

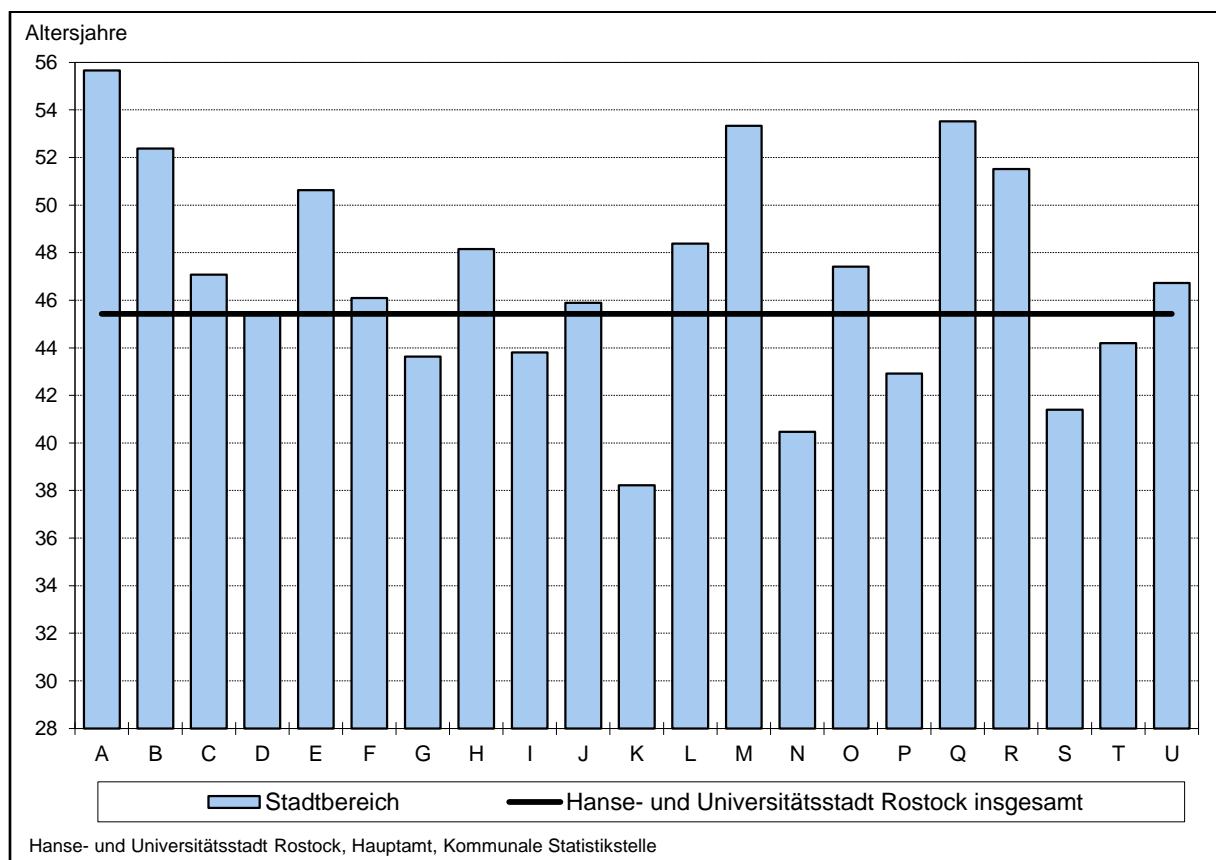

# Altersstruktur der Bevölkerung der Hanse- und Universitätsstadt Rostock nach Stadtbereichen

- Stand 31. Dezember 2021 -

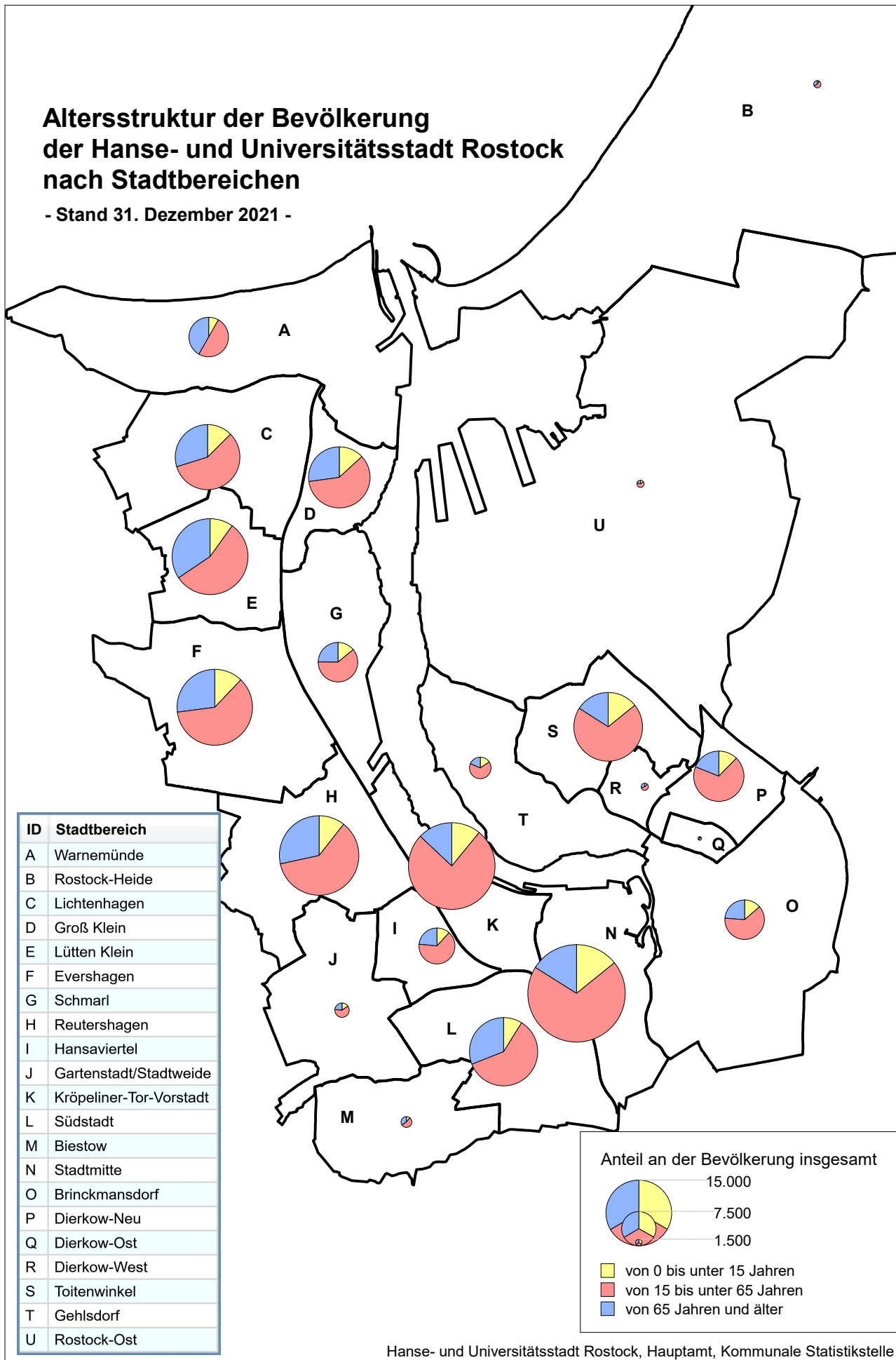

Hanse- und Universitätsstadt Rostock, Hauptamt, Kommunale Statistikstelle



## 2.19 Entwicklung der Bevölkerung nach Stadtbereichen 1992 bis 2021

Stadtbereich	Bevölkerung						Veränderung der Bevölkerung 2021 zu 2020	Veränderung der Bevölkerung 2021 zu 1992
	1992	2000	2005	2010	2020	2021		
Personen								
<b><u>Bevölkerung insgesamt</u></b>								
A Warnemünde	8 231	8 768	8 441	7 986	8 518	8 464	- 54	+ 233
B Rostock-Heide	2 007	1 756	1 621	1 563	1 617	1 667	+ 50	- 340
C Lichtenhagen	18 034	14 535	13 553	13 591	14 051	13 918	- 133	- 4 116
D Groß Klein	22 278	13 487	12 119	12 808	13 429	13 527	+ 98	- 8 751
E Lütten Klein	23 581	18 867	17 549	16 830	16 775	16 575	- 200	- 7 006
F Evershagen	21 215	15 796	15 962	16 337	16 906	16 616	- 290	- 4 599
G Schmarl	13 531	8 833	7 650	8 057	8 716	8 620	- 96	- 4 911
H Reutershagen	21 127	18 264	18 069	18 087	17 525	17 361	- 164	- 3 766
I Hansaviertel	9 848	8 730	8 540	8 603	8 290	8 196	- 94	- 1 652
J Gartenstadt/Stadtweide	2 350	2 684	3 183	3 322	3 203	3 225	+ 22	+ 875
K Kröpeliner-Tor-Vorstadt	18 170	15 097	17 687	19 053	19 542	19 320	- 222	+ 1 150
L Südstadt	15 158	13 614	14 323	14 469	14 960	14 962	+ 2	- 196
M Biestow	567	2 927	3 022	2 941	2 653	2 599	- 54	+ 2 032
N Stadtmitte	16 768	14 093	16 508	17 935	21 105	21 003	- 102	+ 4 235
O Brinckmansdorf	3 059	5 051	8 052	8 165	8 406	8 676	+ 270	+ 5 617
P Dierkow-Neu	19 531	11 896	10 542	10 499	10 994	10 911	- 83	- 8 620
Q Dierkow-Ost	1 395	1 296	1 191	1 121	1 032	1 026	- 6	- 369
R Dierkow-West	1 223	1 284	1 282	1 218	1 206	1 195	- 11	- 28
S Toitenwinkel	18 892	16 600	13 201	12 985	14 687	15 086	+ 399	- 3 806
T Gehlsdorf	2 639	3 103	3 539	3 841	4 877	5 100	+ 223	+ 2 461
U Rostock-Ost	877	1 088	1 184	1 210	1 263	1 226	- 37	+ 349
<b>Insgesamt</b>	<b>240 481</b>	<b>197 769</b>	<b>197 218</b>	<b>200 621</b>	<b>209 755</b>	<b>209 273</b>	<b>- 482</b>	<b>- 31 208</b>
<b><u>darunter: Bevölkerung weiblich</u></b>								
A Warnemünde	4 289	4 532	4 437	4 219	4 503	4 487	- 16	+ 198
B Rostock-Heide	992	820	766	756	810	845	+ 35	- 147
C Lichtenhagen	8 923	7 231	6 817	6 802	7 014	6 991	- 23	- 1 932
D Groß Klein	11 190	6 595	6 036	6 428	6 651	6 705	+ 54	- 4 485
E Lütten Klein	12 336	10 116	9 528	9 087	8 862	8 781	- 81	- 3 555
F Evershagen	11 067	8 198	8 284	8 386	8 501	8 422	- 79	- 2 645
G Schmarl	6 887	4 518	3 865	4 101	4 351	4 307	- 44	- 2 580
H Reutershagen	11 248	9 708	9 575	9 562	9 178	9 063	- 115	- 2 185
I Hansaviertel	5 197	4 606	4 530	4 520	4 374	4 328	- 46	- 869
J Gartenstadt/Stadtweide	1 145	1 302	1 546	1 612	1 606	1 597	- 9	+ 452
K Kröpeliner-Tor-Vorstadt	9 288	7 712	9 011	9 613	9 900	9 803	- 97	+ 515
L Südstadt	8 237	7 566	7 824	7 875	7 915	7 895	- 20	- 342
M Biestow	298	1 519	1 549	1 529	1 396	1 383	- 13	+ 1 085
N Stadtmitte	8 597	7 154	8 181	8 812	10 623	10 562	- 61	+ 1 965
O Brinckmansdorf	1 513	2 519	4 025	4 077	4 301	4 441	+ 140	+ 2 928
P Dierkow-Neu	9 701	5 841	5 211	5 121	5 393	5 302	- 91	- 4 399
Q Dierkow-Ost	693	646	593	567	549	539	- 10	- 154
R Dierkow-West	622	651	624	600	594	586	- 8	- 36
S Toitenwinkel	9 536	8 309	6 539	6 453	7 068	7 244	+ 176	- 2 292
T Gehlsdorf	1 320	1 500	1 715	1 874	2 402	2 525	+ 123	+ 1 205
U Rostock-Ost	374	529	590	590	609	592	- 17	+ 218
<b>Insgesamt</b>	<b>123 453</b>	<b>101 572</b>	<b>101 246</b>	<b>102 584</b>	<b>106 600</b>	<b>106 398</b>	<b>- 202</b>	<b>- 17 055</b>

## 2.20 Entwicklung der Bevölkerung nach Altersgruppen 1992 bis 2021

Stadtbereich	Bevölkerung 2021 im Alter von														
	0 bis unter 15 Jahren			15 bis unter 65 Jahren			65 Jahren und älter								
	Bestand	Veränderung zu		Bestand	Veränderung zu		Bestand	Veränderung zu							
		2020	1992		2020	1992		2020	1992						
Personen															
<b><u>Bevölkerung insgesamt</u></b>															
A Warnemünde	690	+	23	-	426	4 243	-	96	-	1 210	3 531	+	19	+	1 869
B Rostock-Heide	144	+	20	-	294	974	+	30	-	407	549	-	-	+	361
C Lichtenhagen	1 739	-	6	-	1 431	8 030	-	139	-	5 993	4 149	+	12	+	3 308
D Groß Klein	1 771	-	-	-	3 283	8 073	+	48	-	7 947	3 683	+	50	+	2 479
E Lütten Klein	1 637	-	28	-	1 755	9 222	-	27	-	8 730	5 716	-	145	+	3 479
F Evershagen	2 019	-	39	-	1 380	10 095	-	224	-	5 594	4 502	-	27	+	2 375
G Schmarl	1 207	-	13	-	1 157	5 278	-	78	-	5 353	2 135	-	5	+	1 599
H Reutershagen	1 836	-	4	-	1 209	10 597	-	101	-	3 953	4 928	-	59	+	1 396
I Hansaviertel	971	-	13	-	516	5 307	-	52	-	1 268	1 918	-	29	+	132
J Gartenstadt/Stadtweide	496	-	15	+	181	1 967	+	12	+	373	762	+	25	+	321
K Kröpelin-Tor-Vorstadt	2 111	-	24	-	1 152	14 709	-	228	+	2 178	2 500	+	30	+	124
L Südstadt	1 328	+	52	-	195	8 994	+	77	-	1 950	4 640	-	127	+	1 949
M Biestow	283	-	16	+	209	1 428	-	48	+	988	888	+	10	+	835
N Stadtmitte	2 983	-	27	-	308	14 638	-	134	+	3 305	3 382	+	59	+	1 238
O Brinckmansdorf	1 181	+	53	+	633	5 431	+	163	+	3 271	2 064	+	54	+	1 713
P Dierkow-Neu	1 338	-	43	-	5 180	7 513	-	149	-	5 132	2 060	+	109	+	1 692
Q Dierkow-Ost	122	-	6	-	53	512	-	5	-	534	392	+	5	+	218
R Dierkow-West	144	+	6	-	2	679	-	14	-	261	372	-	3	+	235
S Toitenwinkel	2 138	+	28	-	4 550	10 539	+	252	-	1 046	2 409	+	119	+	1 790
T Gehlsdorf	795	+	49	+	273	3 360	+	111	+	1 469	945	+	63	+	719
U Rostock-Ost	179	-	1	+	6	782	-	52	+	148	265	+	16	+	195
<b>Insgesamt</b>	<b>25 112</b>	-	<b>4</b>	-	<b>21 589</b>	<b>132 371</b>	-	<b>654</b>	-	<b>37 646</b>	<b>51 790</b>	+	<b>176</b>	+	<b>28 027</b>
<b><u>darunter: Bevölkerung weiblich</u></b>															
A Warnemünde	327	+	8	-	206	2 135	-	34	-	511	2 025	+	10	+	915
B Rostock-Heide	83	+	12	-	138	470	+	15	-	178	292	+	8	+	169
C Lichtenhagen	837	+	3	-	673	3 797	-	56	-	3 042	2 357	+	30	+	1 783
D Groß Klein	856	-	2	-	1 607	3 817	+	21	-	3 992	2 032	+	35	+	1 114
E Lütten Klein	804	-	29	-	852	4 345	+	11	-	4 860	3 632	-	63	+	2 157
F Evershagen	979	-	13	-	708	4 775	-	55	-	2 996	2 668	-	11	+	1 059
G Schmarl	593	-	9	-	588	2 515	-	37	-	2 829	1 199	+	2	+	837
H Reutershagen	891	-	8	-	579	5 206	-	77	-	2 313	2 966	-	30	+	707
I Hansaviertel	489	+	2	-	218	2 706	-	43	-	643	1 133	-	5	-	8
J Gartenstadt/Stadtweide	239	-	13	+	86	933	-	11	+	219	425	+	15	+	147
K Kröpelin-Tor-Vorstadt	1 046	-	14	-	580	7 264	-	95	+	1 194	1 493	+	12	-	99
L Südstadt	649	+	30	-	65	4 281	+	28	-	1 425	2 965	-	78	+	1 148
M Biestow	121	-	10	+	85	754	-	17	+	528	508	+	14	+	472
N Stadtmitte	1 459	-	20	-	143	7 132	-	64	+	1 602	1 971	+	23	+	506
O Brinckmansdorf	576	+	33	+	316	2 751	+	72	+	1 702	1 114	+	35	+	910
P Dierkow-Neu	648	-	17	-	2 517	3 544	-	142	-	2 747	1 110	+	68	+	865
Q Dierkow-Ost	67	-	5	-	12	262	-	6	-	234	210	+	1	+	92
R Dierkow-West	60	-	1	-	16	314	-	10	-	148	212	+	3	+	128
S Toitenwinkel	1 048	-	1	-	2 213	4 886	+	120	-	906	1 310	+	57	+	827
T Gehlsdorf	396	+	25	+	138	1 642	+	61	+	717	487	+	37	+	350
U Rostock-Ost	82	+	1	-	3	388	-	30	+	144	122	+	12	+	77
<b>Insgesamt</b>	<b>12 250</b>	-	<b>28</b>	-	<b>10 493</b>	<b>63 917</b>	-	<b>349</b>	-	<b>20 718</b>	<b>30 231</b>	+	<b>175</b>	+	<b>14 156</b>

## 2.21 Bevölkerung nach Stadtbereichen 2021

Stadtbereich	Bevölkerung insgesamt	Davon		Auf 100 männliche entfallen ... weibliche Personen	Bevölkerungsdichte
		männlich	weiblich		
	Personen				
A Warnemünde	8 464	3 977	4 487	112,8	884,2
B Rostock-Heide	1 667	822	845	102,8	31,8
C Lichtenhagen	13 918	6 927	6 991	100,9	2 349,8
D Groß Klein	13 527	6 822	6 705	98,3	5 935,5
E Lütten Klein	16 575	7 794	8 781	112,7	4 653,3
F Evershagen	16 616	8 194	8 422	102,8	2 377,8
G Schmarl	8 620	4 313	4 307	99,9	1 947,6
H Reutershagen	17 361	8 298	9 063	109,2	3 025,6
I Hansaviertel	8 196	3 868	4 328	111,9	4 192,3
J Gartenstadt/Stadtweide	3 225	1 628	1 597	98,1	667,0
K Kröpeliner-Tor-Vorstadt	19 320	9 517	9 803	103,0	6 496,3
L Südstadt	14 962	7 067	7 895	111,7	2 674,2
M Biestow	2 599	1 216	1 383	113,7	681,1
N Stadtmitte	21 003	10 441	10 562	101,2	4 514,8
O Brinckmansdorf	8 676	4 235	4 441	104,9	849,8
P Dierkow-Neu	10 911	5 609	5 302	94,5	4 879,7
Q Dierkow-Ost	1 026	487	539	110,7	2 007,8
R Dierkow-West	1 195	609	586	96,2	1 190,2
S Toitenwinkel	15 086	7 842	7 244	92,4	4 098,3
T Gehlsdorf	5 100	2 575	2 525	98,1	1 034,9
U Rostock-Ost	1 226	634	592	93,4	39,7
<b>Insgesamt</b>	<b>209 273</b>	<b>102 875</b>	<b>106 398</b>	<b>103,4</b>	<b>1 153,9</b>

## 2.22 Bevölkerung mit Migrationshintergrund nach Stadtbereichen 2021

Stadtbereich	Bevölkerung						
	insgesamt	darunter					
		Bevölkerung mit Migrationshintergrund		davon			
		Personen	in %	Ausländische Bevölkerung		Deutsche mit Migrationshintergrund	
	Personen	in %	Personen	in %	Personen	in %	
A Warnemünde	8 464	504	6,0	262	52,0	242	48,0
B Rostock-Heide	1 667	80	4,8	47	58,8	33	41,3
C Lichtenhagen	13 918	1 737	12,5	1 100	63,3	637	36,7
D Groß Klein	13 527	2 417	17,9	1 641	67,9	776	32,1
E Lütten Klein	16 575	2 397	14,5	1 580	65,9	817	34,1
F Evershagen	16 616	2 807	16,9	1 728	61,6	1 079	38,4
G Schmarl	8 620	1 392	16,1	763	54,8	629	45,2
H Reutershagen	17 361	765	4,4	344	45,0	421	55,0
I Hansaviertel	8 196	434	5,3	210	48,4	224	51,6
J Gartenstadt/Stadtweide	3 225	439	13,6	366	83,4	73	16,6
K Kröpeliner-Tor-Vorstadt	19 320	1 825	9,4	1 033	56,6	792	43,4
L Südstadt	14 962	1 902	12,7	1 356	71,3	546	28,7
M Biestow	2 599	85	3,3	14	16,5	71	83,5
N Stadtmitte	21 003	2 197	10,5	1 288	58,6	909	41,4
O Brinckmansdorf	8 676	397	4,6	128	32,2	269	67,8
P Dierkow-Neu	10 911	1 758	16,1	1 216	69,2	542	30,8
Q Dierkow-Ost	1 026	39	3,8	12	30,8	27	69,2
R Dierkow-West	1 195	47	3,9	25	53,2	22	46,8
S Toitenwinkel	15 086	2 431	16,1	1 777	73,1	654	26,9
T Gehlsdorf	5 100	328	6,4	171	52,1	157	47,9
U Rostock-Ost	1 226	68	5,5	45	66,2	23	33,8
<b>Insgesamt</b>	<b>209 273</b>	<b>24 049</b>	<b>11,5</b>	<b>15 106</b>	<b>62,8</b>	<b>8 943</b>	<b>37,2</b>

# Bevölkerungsdichte der Hanse- und Universitätsstadt Rostock nach Stadtbereichen

- Stand 31. Dezember 2021 -

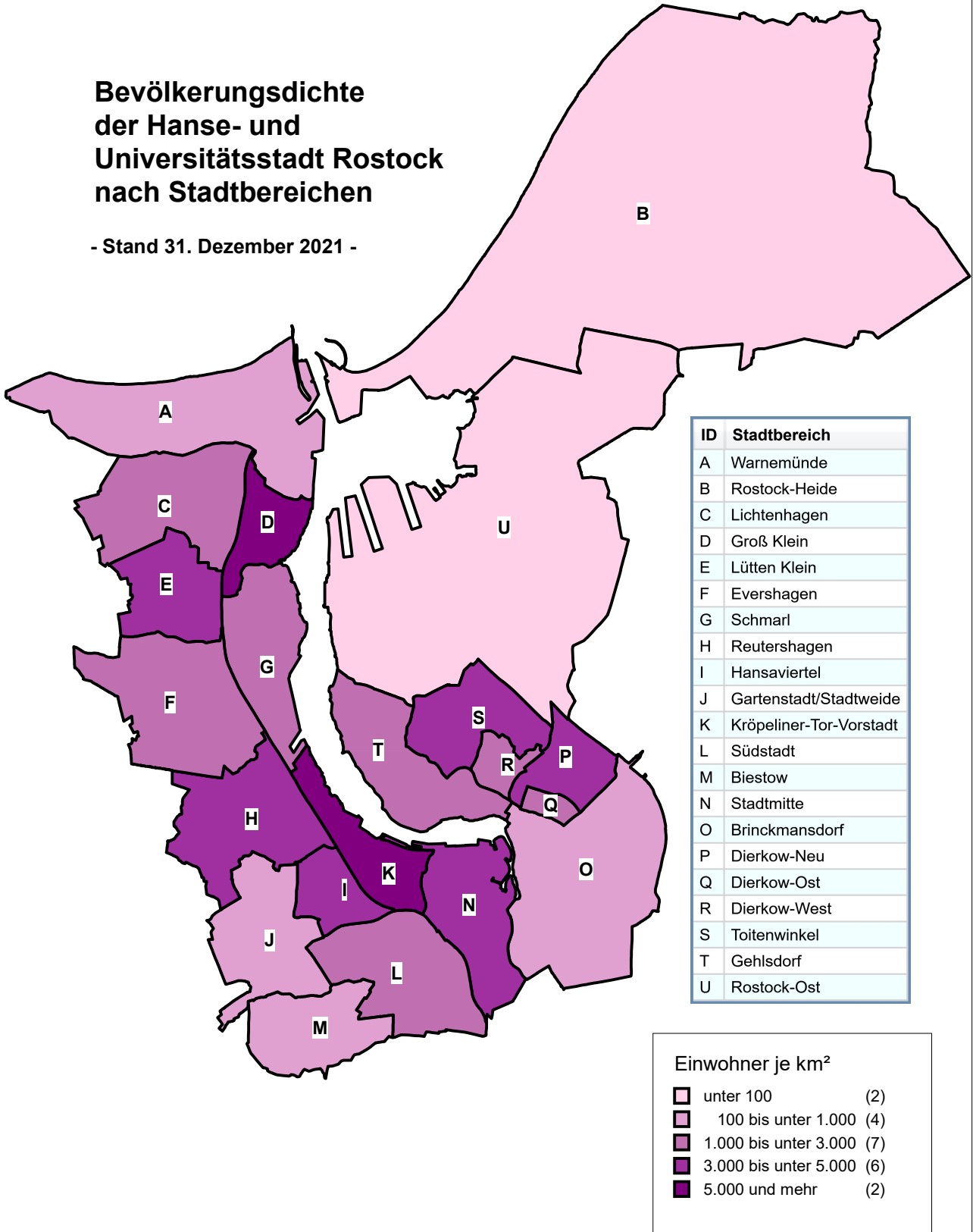

Hanse- und Universitätsstadt Rostock, Hauptamt, Kommunale Statistikstelle

## 2.23 Ausländeranteil nach Stadtbereichen 2021

Stadtbereich	Bevölkerung				Davon					
	insgesamt	darunter		insgesamt	männlich		weiblich			
		Ausländische Bevölkerung			darunter		insgesamt	darunter		
		Personen	in %		Personen	in %		Personen	in %	
A Warnemünde	8 464	262	3,1	3 977	161	4,0	4 487	101	2,3	
B Rostock-Heide	1 667	47	2,8	822	20	2,4	845	27	3,2	
C Lichtenhagen	13 918	1 100	7,9	6 927	637	9,2	6 991	463	6,6	
D Groß Klein	13 527	1 641	12,1	6 822	963	14,1	6 705	678	10,1	
E Lütten Klein	16 575	1 580	9,5	7 794	839	10,8	8 781	741	8,4	
F Evershagen	16 616	1 728	10,4	8 194	921	11,2	8 422	807	9,6	
G Schmarl	8 620	763	8,9	4 313	428	9,9	4 307	335	7,8	
H Reutershagen	17 361	344	2,0	8 298	176	2,1	9 063	168	1,9	
I Hansaviertel	8 196	210	2,6	3 868	103	2,7	4 328	107	2,5	
J Gartenstadt/Stadtweide	3 225	366	11,3	1 628	233	14,3	1 597	133	8,3	
K Kröpeliner-Tor-Vorstadt	19 320	1 033	5,3	9 517	519	5,5	9 803	514	5,2	
L Südstadt	14 962	1 356	9,1	7 067	898	12,7	7 895	458	5,8	
M Biestow	2 599	14	0,5	1 216	7	0,6	1 383	7	0,5	
N Stadtmitte	21 003	1 288	6,1	10 441	763	7,3	10 562	525	5,0	
O Brinckmansdorf	8 676	128	1,5	4 235	64	1,5	4 441	64	1,4	
P Dierkow-Neu	10 911	1 216	11,1	5 609	671	12,0	5 302	545	10,3	
Q Dierkow-Ost	1 026	12	1,2	487	3	0,6	539	9	1,7	
R Dierkow-West	1 195	25	2,1	609	20	3,3	586	5	0,9	
S Toitenwinkel	15 086	1 777	11,8	7 842	1 061	13,5	7 244	716	9,9	
T Gehlsdorf	5 100	171	3,4	2 575	87	3,4	2 525	84	3,3	
U Rostock-Ost	1 226	45	3,7	634	34	5,4	592	11	1,9	
<b>Insgesamt</b>	<b>209 273</b>	<b>15 106</b>	<b>7,2</b>	<b>102 875</b>	<b>8 608</b>	<b>8,4</b>	<b>106 398</b>	<b>6 498</b>	<b>6,1</b>	

## 2.24 Bevölkerung nach Altersgruppen, Migrationshintergrund und Stadtbereichen 2021

Stadtbereich	Bevölkerung			Davon im Alter von ...								
	insgesamt	darunter		unter 15 Jahren		15 bis unter 65 Jahren		65 Jahren und älter				
		mit Migrationshintergrund		darunter		darunter		darunter				
		Personen	in %	Personen	in %	Personen	in %	Personen	in %			
A Warnemünde	8 464	504	6,0	690	99	14,3	4 243	340	8,0	3 531	65	1,8
B Rostock-Heide	1 667	80	4,8	144	10	6,9	974	62	6,4	549	8	1,5
C Lichtenhagen	13 918	1 737	12,5	1 739	376	21,6	8 030	1 224	15,2	4 149	137	3,3
D Groß Klein	13 527	2 417	17,9	1 771	539	30,4	8 073	1 656	20,5	3 683	222	6,0
E Lütten Klein	16 575	2 397	14,5	1 637	502	30,7	9 222	1 607	17,4	5 716	288	5,0
F Evershagen	16 616	2 807	16,9	2 019	647	32,0	10 095	1 919	19,0	4 502	241	5,4
G Schmarl	8 620	1 392	16,1	1 207	317	26,3	5 278	943	17,9	2 135	132	6,2
H Reutershagen	17 361	765	4,4	1 836	149	8,1	10 597	519	4,9	4 928	97	2,0
I Hansaviertel	8 196	434	5,3	971	71	7,3	5 307	316	6,0	1 918	47	2,5
J Gartenstadt/Stadtweide	3 225	439	13,6	496	107	21,6	1 967	314	16,0	762	18	2,4
K Kröpeliner-Tor-Vorstadt	19 320	1 825	9,4	2 111	302	14,3	14 709	1 456	9,9	2 500	67	2,7
L Südstadt	14 962	1 902	12,7	1 328	218	16,4	8 994	1 569	17,4	4 640	115	2,5
M Biestow	2 599	85	3,3	283	18	6,4	1 428	41	2,9	888	26	2,9
N Stadtmitte	21 003	2 197	10,5	2 983	399	13,4	14 638	1 680	11,5	3 382	118	3,5
O Brinckmansdorf	8 676	397	4,6	1 181	105	8,9	5 431	257	4,7	2 064	35	1,7
P Dierkow-Neu	10 911	1 758	16,1	1 338	386	28,8	7 513	1 231	16,4	2 060	141	6,8
Q Dierkow-Ost	1 026	39	3,8	122	.	8,2	512	24	4,7	392	.	1,3
R Dierkow-West	1 195	47	3,9	144	.	6,3	679	37	5,4	372	.	0,3
S Toitenwinkel	15 086	2 431	16,1	2 138	531	24,8	10 539	1 745	16,6	2 409	155	6,4
T Gehlsdorf	5 100	328	6,4	795	100	12,6	3 360	213	6,3	945	15	1,6
U Rostock-Ost	1 226	68	5,5	179	6	3,4	782	57	7,3	265	5	1,9
<b>Insgesamt</b>	<b>209 273</b>	<b>24 049</b>	<b>11,5</b>	<b>25 112</b>	<b>4 901</b>	<b>19,5</b>	<b>132 371</b>	<b>17 210</b>	<b>13,0</b>	<b>51 790</b>	<b>1 938</b>	<b>3,7</b>

## 2.25 Bevölkerung nach Altersgruppen und Stadtbereichen 2021

Stadtbereich	Bevölkerung insgesamt	Davon im Alter von ... bis unter ... Jahren									
		0 - 3	3 - 6	6 - 15	15 - 25	25 - 35	35 - 45	45 - 55	55 - 65	65 - 75	75 und älter
Personen											
<b><i>Bevölkerung insgesamt</i></b>											
A Warnemünde	8 464	140	134	416	423	553	831	1 006	1 430	1 579	1 952
B Rostock-Heide	1 667	30	25	89	97	120	199	184	374	328	221
C Lichtenhagen	13 918	304	370	1 065	1 447	1 563	1 810	1 432	1 778	2 094	2 055
D Groß Klein	13 527	319	365	1 087	1 515	1 629	1 876	1 381	1 672	2 222	1 461
E Lütten Klein	16 575	305	355	977	1 656	2 060	1 799	1 520	2 187	1 828	3 888
F Evershagen	16 616	382	420	1 217	2 033	2 268	1 872	1 714	2 208	1 886	2 616
G Schmarl	8 620	219	240	748	1 088	1 121	1 200	903	966	1 244	891
H Reutershagen	17 361	368	373	1 095	1 705	2 250	2 235	1 841	2 566	2 034	2 894
I Hansaviertel	8 196	263	203	505	1 035	1 459	1 131	802	880	784	1 134
J Gartenstadt/ Stadtweide	3 225	74	91	331	329	227	388	481	542	367	395
K Kröpeliner-Tor- Vorstadt	19 320	605	457	1 049	3 178	4 920	3 016	1 885	1 710	1 070	1 430
L Südstadt	14 962	311	260	757	1 948	2 432	1 599	1 247	1 768	1 434	3 206
M Biestow	2 599	35	56	192	193	89	234	329	583	355	533
N Stadtmitte	21 003	698	644	1 641	2 559	3 806	3 479	2 476	2 318	1 584	1 798
O Brinckmansdorf	8 676	198	218	765	711	605	1 057	1 309	1 749	1 042	1 022
P Dierkow-Neu	10 911	254	283	801	1 328	1 664	1 665	929	1 927	1 398	662
Q Dierkow-Ost	1 026	13	24	85	51	40	115	124	182	184	208
R Dierkow-West	1 195	21	32	91	66	63	144	157	249	159	213
S Toitenwinkel	15 086	469	475	1 194	1 753	2 530	2 291	1 480	2 485	1 380	1 029
T Gehlsdorf	5 100	146	182	467	332	544	814	701	969	554	391
U Rostock-Ost	1 226	28	40	111	81	75	157	185	284	175	90
<b>Insgesamt</b>	<b>209 273</b>	<b>5 182</b>	<b>5 247</b>	<b>14 683</b>	<b>23 528</b>	<b>30 018</b>	<b>27 912</b>	<b>22 086</b>	<b>28 827</b>	<b>23 701</b>	<b>28 089</b>
<b><i>darunter: Bevölkerung weiblich</i></b>											
A Warnemünde	4 487	74	65	188	193	270	399	526	747	890	1 135
B Rostock-Heide	845	17	12	54	46	56	96	84	188	171	121
C Lichtenhagen	6 991	150	184	503	702	676	855	640	924	1 229	1 128
D Groß Klein	6 705	144	173	539	711	715	873	623	895	1 198	834
E Lütten Klein	8 781	162	164	478	845	887	773	759	1 081	1 090	2 542
F Evershagen	8 422	186	203	590	992	990	847	836	1 110	1 075	1 593
G Schmarl	4 307	103	97	393	518	534	554	401	508	720	479
H Reutershagen	9 063	180	207	504	854	1 069	1 089	911	1 283	1 144	1 822
I Hansaviertel	4 328	130	89	270	573	723	549	415	446	432	701
J Gartenstadt/ Stadtweide	1 597	35	50	154	144	100	193	233	263	191	234
K Kröpeliner-Tor- Vorstadt	9 803	305	225	516	1 789	2 353	1 394	878	850	592	901
L Südstadt	7 895	144	113	392	966	1 007	724	635	949	850	2 115
M Biestow	1 383	14	21	86	85	51	124	183	311	190	318
N Stadtmitte	10 562	340	307	812	1 406	1 808	1 610	1 153	1 155	857	1 114
O Brinckmansdorf	4 441	97	107	372	353	308	557	662	871	550	564
P Dierkow-Neu	5 302	120	133	395	640	732	713	430	1 029	702	408
Q Dierkow-Ost	539	9	10	48	27	21	57	52	105	98	112
R Dierkow-West	586	9	17	34	24	30	69	71	120	82	130
S Toitenwinkel	7 244	221	232	595	870	1 130	975	663	1 248	676	634
T Gehlsdorf	2 525	69	104	223	156	277	382	329	498	282	205
U Rostock-Ost	592	16	20	46	37	42	81	79	149	76	46
<b>Insgesamt</b>	<b>106 398</b>	<b>2 525</b>	<b>2 533</b>	<b>7 192</b>	<b>11 931</b>	<b>13 779</b>	<b>12 914</b>	<b>10 563</b>	<b>14 730</b>	<b>13 095</b>	<b>17 136</b>

## 2.26 Bevölkerung nach Familienstand und Stadtbereichen 2021

Stadtbereich	Bevölkerung insgesamt	Darunter nach Familienstand			
		ledig	verheiratet	verwitwet	geschieden
Personen					
<b><u>Bevölkerung insgesamt</u></b>					
A Warnemünde	8 464	2 506	4 220	886	810
B Rostock-Heide	1 667	522	874	112	150
C Lichtenhagen	13 918	6 269	5 142	1 092	1 299
D Groß Klein	13 527	6 328	4 574	1 026	1 426
E Lütten Klein	16 575	7 389	5 081	1 959	1 979
F Evershagen	16 616	7 805	5 669	1 373	1 585
G Schmarl	8 620	4 343	2 759	578	846
H Reutershagen	17 361	7 844	6 365	1 703	1 413
I Hansaviertel	8 196	4 507	2 576	549	541
J Gartenstadt/Stadtweide	3 225	1 103	1 504	238	145
K Kröpeliner-Tor-Vorstadt	19 320	12 828	4 366	824	1 177
L Südstadt	14 962	7 168	4 528	1 669	1 433
M Biestow	2 599	733	1 476	253	130
N Stadtmitte	21 003	11 955	6 455	1 058	1 424
O Brinckmansdorf	8 676	3 041	4 574	524	514
P Dierkow-Neu	10 911	5 614	3 334	592	1 247
Q Dierkow-Ost	1 026	304	566	107	48
R Dierkow-West	1 195	395	617	106	67
S Toitenwinkel	15 086	7 754	4 680	802	1 548
T Gehlsdorf	5 100	2 192	2 283	215	365
U Rostock-Ost	1 226	400	676	63	79
<b>Insgesamt</b>	<b>209 273</b>	<b>101 000</b>	<b>72 319</b>	<b>15 729</b>	<b>18 226</b>
<b><u>darunter: Bevölkerung weiblich</u></b>					
A Warnemünde	4 487	1 150	2 116	713	496
B Rostock-Heide	845	233	438	84	83
C Lichtenhagen	6 991	2 746	2 572	831	799
D Groß Klein	6 705	2 766	2 272	794	817
E Lütten Klein	8 781	3 312	2 551	1 605	1 241
F Evershagen	8 422	3 462	2 827	1 094	982
G Schmarl	4 307	1 932	1 388	447	504
H Reutershagen	9 063	3 646	3 200	1 365	842
I Hansaviertel	4 328	2 249	1 295	446	331
J Gartenstadt/Stadtweide	1 597	504	754	187	69
K Kröpeliner-Tor-Vorstadt	9 803	6 205	2 207	666	676
L Südstadt	7 895	3 251	2 268	1 376	955
M Biestow	1 383	337	741	214	84
N Stadtmitte	10 562	5 619	3 192	847	863
O Brinckmansdorf	4 441	1 426	2 300	411	293
P Dierkow-Neu	5 302	2 414	1 662	476	715
Q Dierkow-Ost	539	149	280	83	27
R Dierkow-West	586	158	307	86	34
S Toitenwinkel	7 244	3 415	2 299	618	836
T Gehlsdorf	2 525	998	1 148	162	198
U Rostock-Ost	592	182	329	45	35
<b>Insgesamt</b>	<b>106 398</b>	<b>46 154</b>	<b>36 146</b>	<b>12 550</b>	<b>10 880</b>

## 2.27 Bevölkerung nach Religionszugehörigkeit und Stadtbereichen 1992 und 2021

Stadtbereich	Bevölkerung insgesamt		Davon nach Religionszugehörigkeit					
			evangelisch		römisch-katholisch		sonstige Religion ohne Religion ohne Angabe oder ungeklärt	
	1992	2021	1992	2021	1992	2021	1992	2021
Personen								
<b><u>Bevölkerung insgesamt</u></b>								
A Warnemünde	8 231	8 464	662	1 098	156	282	7 413	7 084
B Rostock-Heide	2 007	1 667	75	137	20	46	1 912	1 484
C Lichtenhagen	18 034	13 918	762	930	298	306	16 974	12 682
D Groß Klein	22 278	13 527	751	885	291	378	21 236	12 264
E Lütten Klein	23 581	16 575	1 063	1 105	474	429	22 044	15 041
F Evershagen	21 215	16 616	981	1 069	361	504	19 873	15 043
G Schmarl	13 531	8 620	635	589	242	244	12 654	7 787
H Reutershagen	21 127	17 361	1 078	1 438	417	479	19 632	15 444
I Hansaviertel	9 848	8 196	774	1 156	180	269	8 894	6 771
J Gartenstadt/Stadtweide	2 350	3 225	235	453	49	112	2 066	2 660
K Kröpeliner-Tor-Vorstadt	18 170	19 320	1 026	2 719	337	894	16 807	15 707
L Südstadt	15 158	14 962	859	1 435	247	496	14 052	13 031
M Biestow	567	2 599	108	421	15	131	444	2 047
N Stadtmitte	16 768	21 003	1 157	2 754	297	774	15 314	17 475
O Brinckmansdorf	3 059	8 676	307	801	71	306	2 681	7 569
P Dierkow-Neu	19 531	10 911	698	708	224	290	18 609	9 913
Q Dierkow-Ost	1 395	1 026	126	116	23	26	1 246	884
R Dierkow-West	1 223	1 195	115	130	31	47	1 077	1 018
S Toitenwinkel	18 892	15 086	574	1 006	238	453	18 080	13 627
T Gehlsdorf	2 639	5 100	215	516	26	125	2 398	4 459
U Rostock-Ost	877	1 226	72	95	14	24	791	1 107
<b>Insgesamt</b>	<b>240 481</b>	<b>209 273</b>	<b>12 273</b>	<b>19 561</b>	<b>4 011</b>	<b>6 615</b>	<b>224 197</b>	<b>183 097</b>
<b><u>darunter: Bevölkerung weiblich</u></b>								
A Warnemünde	4 289	4 487	345	679	68	155	3 876	3 653
B Rostock-Heide	992	845	42	78	7	22	943	745
C Lichtenhagen	8 923	6 991	425	524	133	167	8 365	6 300
D Groß Klein	11 190	6 705	431	509	153	188	10 606	6 008
E Lütten Klein	12 336	8 781	630	668	190	256	11 516	7 857
F Evershagen	11 067	8 422	593	602	165	285	10 309	7 535
G Schmarl	6 887	4 307	374	321	125	133	6 388	3 853
H Reutershagen	11 248	9 063	597	843	211	269	10 440	7 951
I Hansaviertel	5 197	4 328	430	681	97	162	4 670	3 485
J Gartenstadt/Stadtweide	1 145	1 597	129	265	23	55	993	1 277
K Kröpeliner-Tor-Vorstadt	9 288	9 803	570	1 551	169	492	8 549	7 760
L Südstadt	8 237	7 895	513	884	146	269	7 578	6 742
M Biestow	298	1 383	56	231	8	70	234	1 082
N Stadtmitte	8 597	10 562	630	1 548	153	411	7 814	8 603
O Brinckmansdorf	1 513	4 441	161	442	35	166	1 317	3 833
P Dierkow-Neu	9 701	5 302	404	405	118	151	9 179	4 746
Q Dierkow-Ost	693	539	66	72	12	16	615	451
R Dierkow-West	622	586	53	72	20	25	549	489
S Toitenwinkel	9 536	7 244	353	561	125	206	9 058	6 477
T Gehlsdorf	1 320	2 525	122	266	13	66	1 185	2 193
U Rostock-Ost	374	592	34	50	4	15	336	527
<b>Insgesamt</b>	<b>123 453</b>	<b>106 398</b>	<b>6 958</b>	<b>11 252</b>	<b>1 975</b>	<b>3 579</b>	<b>114 520</b>	<b>91 567</b>



## 2.28 Bevölkerung im Alter ab 18 Jahren nach der Wohndauer an der Adresse und Stadtbereichen 2021

Stadtbereich	Bevölkerung im Alter ab 18 Jahren insgesamt	Davon mit einer Wohndauer von ... bis unter ... Jahren					
		unter 1	1 - 3	3 - 5	5 - 10	10 - 20	20 und mehr
Personen							
A Warnemünde	7 631	492	1 074	974	1 183	1 467	2 441
B Rostock-Heide	1 494	132	250	120	206	357	429
C Lichtenhagen	11 832	871	1 605	1 174	2 177	2 435	3 570
D Groß Klein	11 392	1 136	1 834	1 307	2 057	2 728	2 330
E Lütten Klein	14 626	1 235	2 003	1 572	2 683	2 860	4 273
F Evershagen	14 175	1 237	2 014	1 629	2 450	3 383	3 462
G Schmarl	7 176	647	1 097	752	1 462	1 695	1 523
H Reutershagen	15 196	1 338	2 052	1 485	2 464	3 480	4 377
I Hansaviertel	7 084	771	1 208	769	1 142	1 267	1 927
J Gartenstadt/Stadtweide	2 620	254	296	169	280	836	785
K Kröpeliner-Tor-Vorstadt	16 916	2 386	4 127	2 367	2 945	2 893	2 198
L Südstadt	13 420	1 597	2 393	1 363	2 237	2 525	3 305
M Biestow	2 237	69	141	114	260	551	1 102
N Stadtmitte	17 577	2 215	3 674	2 516	3 465	3 224	2 483
O Brinckmansdorf	7 243	631	697	480	916	2 225	2 294
P Dierkow-Neu	9 323	835	1 504	1 062	1 727	2 241	1 954
Q Dierkow-Ost	877	31	48	26	87	177	508
R Dierkow-West	1 027	33	66	105	124	177	522
S Toitenwinkel	12 602	1 639	2 456	1 417	2 437	2 534	2 119
T Gehlsdorf	4 204	450	693	260	822	875	1 104
U Rostock-Ost	1 007	29	97	71	138	259	413
<b>Insgesamt</b>	<b>179 659</b>	<b>18 028</b>	<b>29 329</b>	<b>19 732</b>	<b>31 262</b>	<b>38 189</b>	<b>43 119</b>

## 2.29 Bevölkerung mit Nebenwohnung nach Stadtbereichen 1991 bis 2021<sup>1</sup>

Jahr/Stadtbereich	Bevölkerung mit Nebenwohnung insgesamt	Davon	
		männlich	weiblich
Personen			
1991	15 872	8 722	7 150
1995	14 667	7 686	6 981
2000	15 550	7 892	7 658
2005	8 347	4 363	3 984
2010	6 945	3 707	3 238
2015	5 478	2 991	2 487
2016	5 300	2 918	2 382
2017	5 174	2 873	2 301
2018	5 138	2 849	2 289
2019	5 113	2 861	2 252
2020	5 340	2 948	2 392
<b>2021 insgesamt</b>	<b>5 554</b>	<b>3 050</b>	<b>2 504</b>
davon:			
A Warnemünde	797	418	379
B Rostock-Heide	280	162	118
C Lichtenhagen	322	174	148
D Groß Klein	316	187	129
E Lütten Klein	355	221	134
F Evershagen	222	133	89
G Schmarl	151	66	85
H Reutershagen	302	174	128
I Hansaviertel	218	125	93
J Gartenstadt/Stadtweide	77	41	36
K Kröpeliner-Tor-Vorstadt	783	390	393
L Südstadt	398	209	189
M Biestow	57	33	24
N Stadtmitte	592	321	271
O Brinckmansdorf	131	78	53
P Dierkow-Neu	173	105	68
Q Dierkow-Ost	28	13	15
R Dierkow-West	19	13	6
S Toitenwinkel	211	114	97
T Gehlsdorf	97	60	37
U Rostock-Ost	25	13	12

<sup>1</sup> Das sind alle Personen, die nur mit Nebenwohnung in der Hanse- und Universitätsstadt Rostock gemeldet sind.

**Abb. 2.11 Bevölkerungsgewinn bzw. -verlust insgesamt 1990 bis 2021**

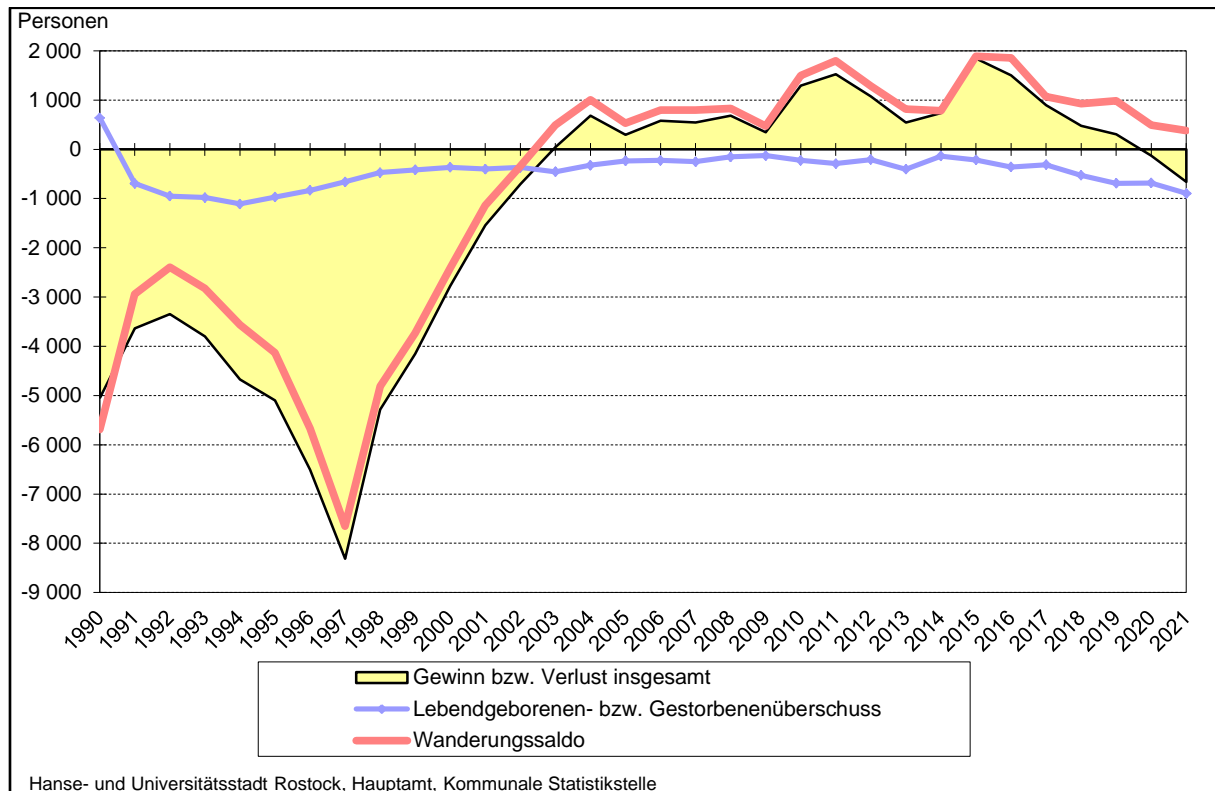

**Abb. 2.12 Natürliche Bevölkerungsbewegung 1955 bis 2021**

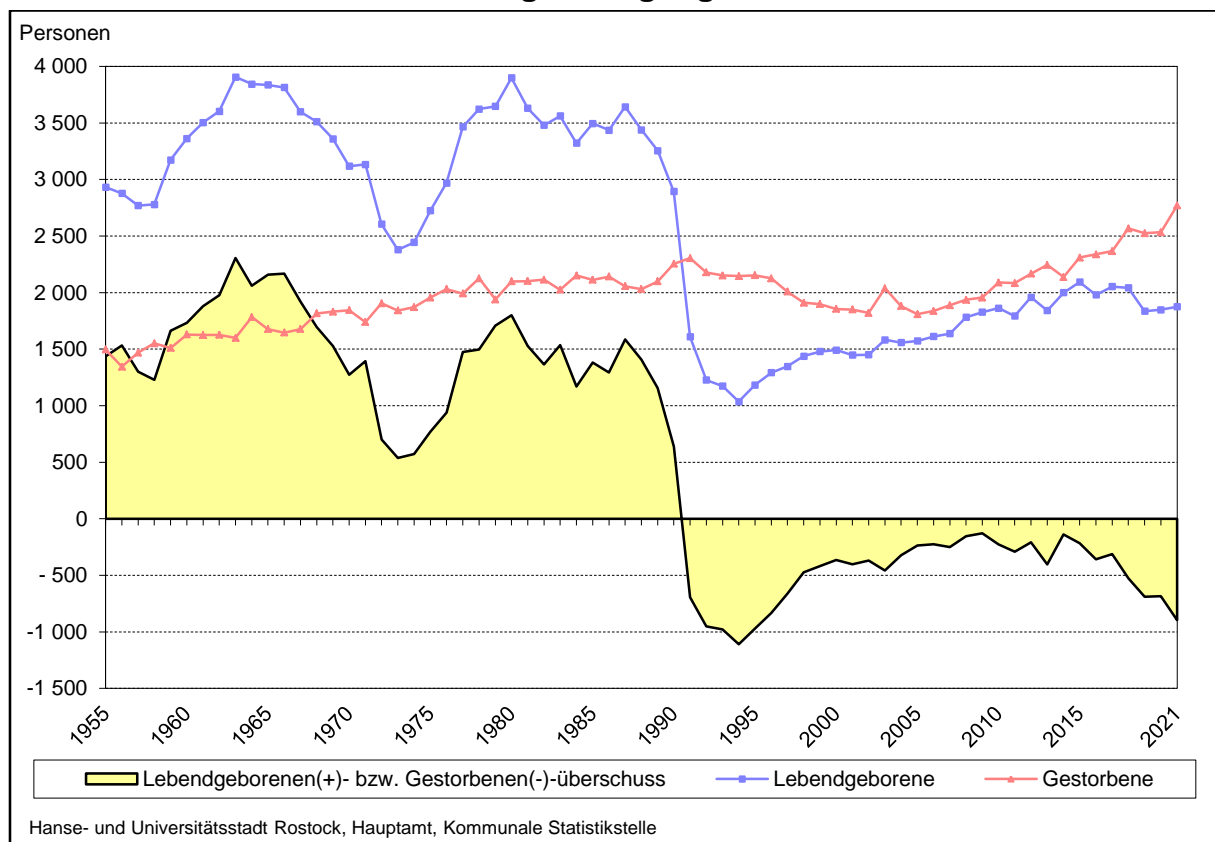

## 2.30 Natürliche Bevölkerungsbewegung 1955 bis 2021

Jahr	Lebendgeborene			Totgeborene	Gestorbene				Lebendgeborenen(+)/Gestorbene(-)-überschuss
	insgesamt	davon			insgesamt	davon		darunter	
		männlich	weiblich			männlich	weiblich	im 1. Lebensjahr	
Personen									
1955	2 933	1 512	1 421	54	1 496	756	740	112	+ 1 437
1956	2 878	1 426	1 452	48	1 345	686	659	93	+ 1 533
1957	2 770	1 470	1 300	45	1 469	730	739	85	+ 1 301
1958	2 780	1 436	1 344	35	1 551	793	758	87	+ 1 229
1959	3 173	1 646	1 527	61	1 510	801	709	76	+ 1 663
1960	3 363	1 794	1 569	43	1 630	796	834	85	+ 1 733
1961	3 505	1 845	1 660	44	1 625	799	826	91	+ 1 880
1962	3 603	1 867	1 736	47	1 626	784	842	92	+ 1 977
1963	3 906	1 945	1 961	34	1 600	833	767	78	+ 2 306
1964	3 844	1 975	1 869	35	1 783	896	887	89	+ 2 061
1965	3 837	1 962	1 875	40	1 678	834	844	57	+ 2 159
1966	3 815	2 041	1 774	37	1 647	796	851	66	+ 2 168
1967	3 599	1 852	1 747	27	1 678	822	856	49	+ 1 921
1968	3 512	1 729	1 783	33	1 816	907	909	50	+ 1 696
1969	3 360	1 735	1 625	24	1 832	961	871	56	+ 1 528
1970	3 118	1 582	1 536	30	1 844	958	886	59	+ 1 274
1971	3 134	1 599	1 535	22	1 740	838	902	50	+ 1 394
1972	2 606	1 317	1 289	13	1 905	932	973	43	+ 701
1973	2 379	1 192	1 187	26	1 841	909	932	29	+ 538
1974	2 444	1 273	1 171	17	1 871	941	930	42	+ 573
1975	2 726	1 414	1 312	15	1 956	927	1 029	46	+ 770
1976	2 970	1 484	1 486	12	2 031	959	1 072	42	+ 939
1977	3 466	1 785	1 681	19	1 991	917	1 074	48	+ 1 475
1978	3 623	1 828	1 795	16	2 126	1 005	1 121	62	+ 1 497
1979	3 647	1 920	1 727	13	1 939	973	966	39	+ 1 708
1980	3 899	2 015	1 884	31	2 099	992	1 107	52	+ 1 800
1981	3 630	1 847	1 783	18	2 102	970	1 132	41	+ 1 528
1982	3 480	1 797	1 683	12	2 115	982	1 133	30	+ 1 365
1983	3 562	1 840	1 722	12	2 026	987	1 039	37	+ 1 536
1984	3 322	1 700	1 622	13	2 152	997	1 155	43	+ 1 170
1985	3 496	1 848	1 648	16	2 114	970	1 144	38	+ 1 382
1986	3 436	1 752	1 684	13	2 142	1 039	1 103	29	+ 1 294
1987	3 643	1 860	1 783	17	2 057	997	1 060	23	+ 1 586
1988	3 440	1 786	1 654	21	2 032	1 002	1 030	24	+ 1 408
1989	3 256	1 681	1 575	13	2 099	951	1 148	15	+ 1 157
1990	2 894	1 468	1 426	10	2 255	1 120	1 135	13	+ 639
1991	1 610	806	804	3	2 304	1 092	1 212	13	- 694
1992	1 227	602	625	6	2 178	1 088	1 090	7	- 951
1993	1 174	605	569	5	2 152	1 056	1 096	7	- 978
1994	1 037	539	498	3	2 146	963	1 183	3	- 1 109
1995	1 183	595	588	5	2 153	991	1 162	8	- 970
1996	1 293	86	607	8	2 126	982	1 144	4	- 833
1997	1 348	679	669	4	2 009	930	1 079	8	- 661
1998	1 438	764	674	4	1 911	926	985	12	- 473
1999	1 480	749	731	7	1 898	913	985	6	- 418
2000	1 492	810	682	10	1 856	853	1 003	6	- 364
2001	1 448	752	696	10	1 850	919	931	5	- 402
2002	1 451	736	715	2	1 820	859	961	5	- 369
2003	1 582	832	750	12	2 039	968	1 071	6	- 457
2004	1 559	819	740	12	1 881	935	946	6	- 322
2005	1 573	791	782	6	1 809	849	960	6	- 236
2006	1 612	799	813	5	1 837	913	924	6	- 225
2007	1 638	862	776	10	1 888	900	988	3	- 250
2008	1 782	910	872	10	1 936	980	956	5	- 154
2009	1 828	940	888	3	1 956	1 042	914	8	- 128
2010	1 863	968	895	9	2 089	1 037	1 052	5	- 226
2011	1 793	921	872	6	2 084	1 027	1 057	1	- 291
2012	1 959	1 001	958	15	2 167	1 099	1 068	6	- 208
2013	1 842	915	927	9	2 245	1 117	1 128	5	- 403
2014	2 000	1 013	987	11	2 138	1 126	1 012	5	- 138
2015	2 094	1 019	1 075	4	2 310	1 167	1 143	4	- 216
2016	1 980	1 028	952	10	2 338	1 199	1 139	6	- 358
2017	2 054	1 022	1 032	10	2 366	1 166	1 200	7	- 312
2018	2 042	1 048	994	9	2 568	1 323	1 245	8	- 526
2019	1 836	957	879	10	2 525	1 240	1 285	5	- 689
2020	1 849	943	906	16	2 533	1 305	1 228	7	- 684
<b>2021</b>	<b>1 876</b>	<b>952</b>	<b>924</b>	<b>13</b>	<b>2 772</b>	<b>1 437</b>	<b>1 335</b>	<b>13</b>	<b>- 896</b>

## 2.31 Geborenen- und Gestorbenenziffern 1955 bis 2021

Jahr	Lebendgeborene	Gestorbene	Lebendgeborenen- (+) bzw. Gestorbenen- (-)überschuss	Totgeborene auf 1 000 Geborene insgesamt	Gestorbene im 1. Lebensjahr auf 1 000 Lebendgeborene
	auf 1 000 Einwohner mittlerer Bevölkerung <sup>1</sup>			Personen	
1955	19,5	10,0	+ 9,6	18,1	38,2
1960	21,4	10,4	+ 11,0	12,6	25,3
1961	22,0	10,2	+ 11,8	12,4	26,0
1962	22,0	9,9	+ 12,1	12,9	25,5
1963	23,2	9,5	+ 13,7	8,6	20,0
1964	21,7	10,1	+ 11,6	9,0	23,2
1965	21,1	9,2	+ 11,9	10,3	14,9
1966	20,6	8,9	+ 11,7	9,6	17,3
1967	19,2	8,9	+ 10,2	7,4	13,6
1968	18,5	9,5	+ 8,9	9,3	14,2
1969	17,3	9,5	+ 7,9	7,1	16,7
1970	15,8	9,4	+ 6,5	9,5	18,9
1971	15,7	8,7	+ 7,0	7,0	16,0
1972	12,8	9,4	+ 3,4	5,0	16,5
1973	11,6	8,9	+ 2,6	10,8	12,2
1974	11,7	9,0	+ 2,7	6,9	17,2
1975	12,9	9,2	+ 3,6	5,5	16,9
1976	13,8	9,4	+ 4,4	4,0	14,1
1977	15,8	9,1	+ 6,7	5,5	13,8
1978	16,2	9,5	+ 6,7	4,4	17,1
1979	16,1	8,6	+ 7,5	3,6	10,7
1980	16,9	9,1	+ 7,8	7,9	13,3
1981	15,5	9,0	+ 6,5	4,9	11,3
1982	14,7	8,9	+ 5,7	3,4	8,6
1983	14,8	8,4	+ 6,4	3,4	10,4
1984	13,8	8,9	+ 4,8	3,9	12,9
1985	14,4	8,7	+ 5,7	4,6	10,9
1986	14,0	8,7	+ 5,3	3,8	8,4
1987	14,5	8,2	+ 6,3	4,6	6,3
1988	13,6	8,0	+ 5,6	6,1	7,0
1989	12,8	8,3	+ 4,5	4,0	4,6
1990	11,6	9,1	+ 2,6	3,4	4,5
1991	6,5	9,4	- 2,8	1,9	7,2 <sup>2</sup>
1992	5,1	9,0	- 3,9	4,9	5,3 <sup>2</sup>
1993	4,9	9,0	- 4,1	4,2	5,8 <sup>2</sup>
1994	4,4	9,2	- 4,7	2,9	2,8 <sup>2</sup>
1995	5,2	9,5	- 4,3	4,2	6,9 <sup>2</sup>
1996	5,9	9,6	- 3,8	6,1	3,2 <sup>2</sup>
1997	6,3	9,4	- 3,1	3,0	5,9 <sup>2</sup>
1998	6,9	9,2	- 2,3	2,8	8,6 <sup>2</sup>
1999	7,3	9,3	- 2,1	4,7	4,1 <sup>2</sup>
2000	7,5	9,3	- 1,8	6,7	4,0 <sup>2</sup>
2001	7,4	9,4	- 2,0	6,9	3,5 <sup>2</sup>
2002	7,4	9,3	- 1,9	1,4	3,4 <sup>2</sup>
2003	8,1	10,5	- 2,3	7,5	3,8 <sup>2</sup>
2004	8,0	9,6	- 1,6	7,6	3,8 <sup>2</sup>
2005	8,0	9,2	- 1,2	3,8	3,8 <sup>2</sup>
2006	8,2	9,3	- 1,1	3,1	3,7 <sup>2</sup>
2007	8,3	9,5	- 1,3	6,1	1,8 <sup>2</sup>
2008	9,0	9,7	- 0,8	5,6	2,8 <sup>2</sup>
2009	9,2	9,8	- 0,6	1,6	4,4 <sup>2</sup>
2010	9,4	10,6	- 1,1	4,8	2,7 <sup>2</sup>
2011	8,9	10,4	- 1,4	3,3	0,6 <sup>2</sup>
2012	9,7	10,7	- 1,0	7,6	3,1 <sup>2</sup>
2013	9,1	11,1	- 2,0	4,8	2,7 <sup>2</sup>
2014	9,8	10,5	- 0,7	5,5	2,5 <sup>2</sup>
2015	10,2	11,3	- 1,1	1,9	1,9 <sup>2</sup>
2016	9,6	11,3	- 1,7	5,0	3,0 <sup>2</sup>
2017	9,9	11,4	- 1,5	4,8	3,4 <sup>2</sup>
2018	9,8	12,3	- 1,6	4,4	3,9 <sup>2</sup>
2019	8,8	12,1	- 3,3	5,4	2,7 <sup>2</sup>
2020	8,8	12,1	- 3,3	8,6	3,8 <sup>2</sup>
<b>2021</b>	<b>9,0</b>	<b>13,2</b>	<b>- 4,3</b>	<b>6,9</b>	<b>6,9<sup>2</sup></b>

<sup>1</sup> ab 1992 Berechnungsgrundlage=mittlere Bevölkerung/Einwohnermelderegisters der Hanse- und Universitätsstadt Rostock

<sup>2</sup> Säuglingssterblichkeit unter Berücksichtigung der Geburtenentwicklung der vergangenen 12 Monate: Im ersten Lebensjahr Gestorbene, bezogen auf die Lebendgeborenen eines gleich langen Berichtszeitraumes, soweit möglich unter Berücksichtigung der Geburtenentwicklung in den Monaten, in denen die gestorbenen Säuglinge geboren sind.

## 2.32 Lebendgeborene nach dem Alter der Mutter 1990 bis 2021

Alter der Mutter von ... bis unter ... Jahren	Lebendgeborene																		
	1990	1994	1995	2000	2005	2008	2010	2011	2012	2013	2014	2015	2016	2017	2018	2019	2020	2021	
	Personen																		insgesamt
unter 19	34	19	20	51	46	35	36	18	27	20	24	29	38	29	23	19	25	23	11
19 - 20	65	16	22	43	44	47	48	27	23	24	24	16	18	33	27	24	20	15	6
20 - 21	122	29	35	58	60	46	39	45	42	30	25	34	23	20	23	26	22	14	8
21 - 22	199	36	32	64	78	53	61	58	69	39	36	28	32	28	31	21	28	25	9
22 - 23	249	57	47	73	66	59	72	78	68	51	44	42	40	39	35	33	30	37	15
23 - 24	284	63	54	70	79	100	81	80	85	98	56	60	60	50	49	46	51	43	22
24 - 25	293	72	84	79	102	109	94	111	112	99	78	82	66	61	62	52	52	43	23
25 - 26	326	80	92	93	114	146	116	110	119	123	118	126	97	84	77	68	69	64	31
26 - 27	289	109	143	85	122	105	143	115	128	123	128	134	141	122	88	81	74	72	44
27 - 28	245	88	105	93	95	142	126	135	151	121	154	156	122	164	119	90	79	94	42
28 - 29	194	100	117	113	114	128	153	130	150	144	155	163	169	155	166	134	87	124	72
29 - 30	149	66	86	109	91	133	122	115	137	137	173	169	177	180	179	161	145	133	62
30 - 31	121	84	81	101	88	111	132	141	153	128	137	185	163	166	165	142	175	171	87
31 - 32	83	61	76	92	78	110	116	118	139	122	161	146	165	141	189	178	178	157	66
32 - 33	66	36	60	69	60	86	97	91	115	102	132	142	126	164	140	149	176	151	72
33 - 34	43	26	32	64	61	77	84	86	97	109	114	114	99	120	142	141	134	138	68
34 - 35	32	24	27	53	69	56	92	71	88	105	90	114	97	120	119	99	101	143	74
35 - 36	28	21	19	34	69	50	60	58	72	78	94	84	96	96	83	91	107	95	48
36 - 37	22	17	17	38	45	61	51	41	52	66	72	83	69	78	84	63	75	95	31
37 - 38	19	10	7	34	37	46	34	46	21	38	66	66	58	55	73	66	58	60	35
38 - 39	13	8	11	25	21	29	35	29	32	30	34	44	34	58	62	46	55	66	38
39 und älter	18	15	16	49	34	53	71	90	79	55	85	77	90	89	106	106	108	113	60
<b>Insgesamt</b>	<b>2 894</b>	<b>1 037</b>	<b>1 183</b>	<b>1 492</b>	<b>1 573</b>	<b>1 782</b>	<b>1 863</b>	<b>1 793</b>	<b>1 959</b>	<b>1 842</b>	<b>2 000</b>	<b>2 094</b>	<b>1 980</b>	<b>2 054</b>	<b>2 042</b>	<b>1 836</b>	<b>1 849</b>	<b>1 876</b>	<b>924</b>

Abb. 2.13 Altersspezifische Geburtenziffern 1992 bis 2021

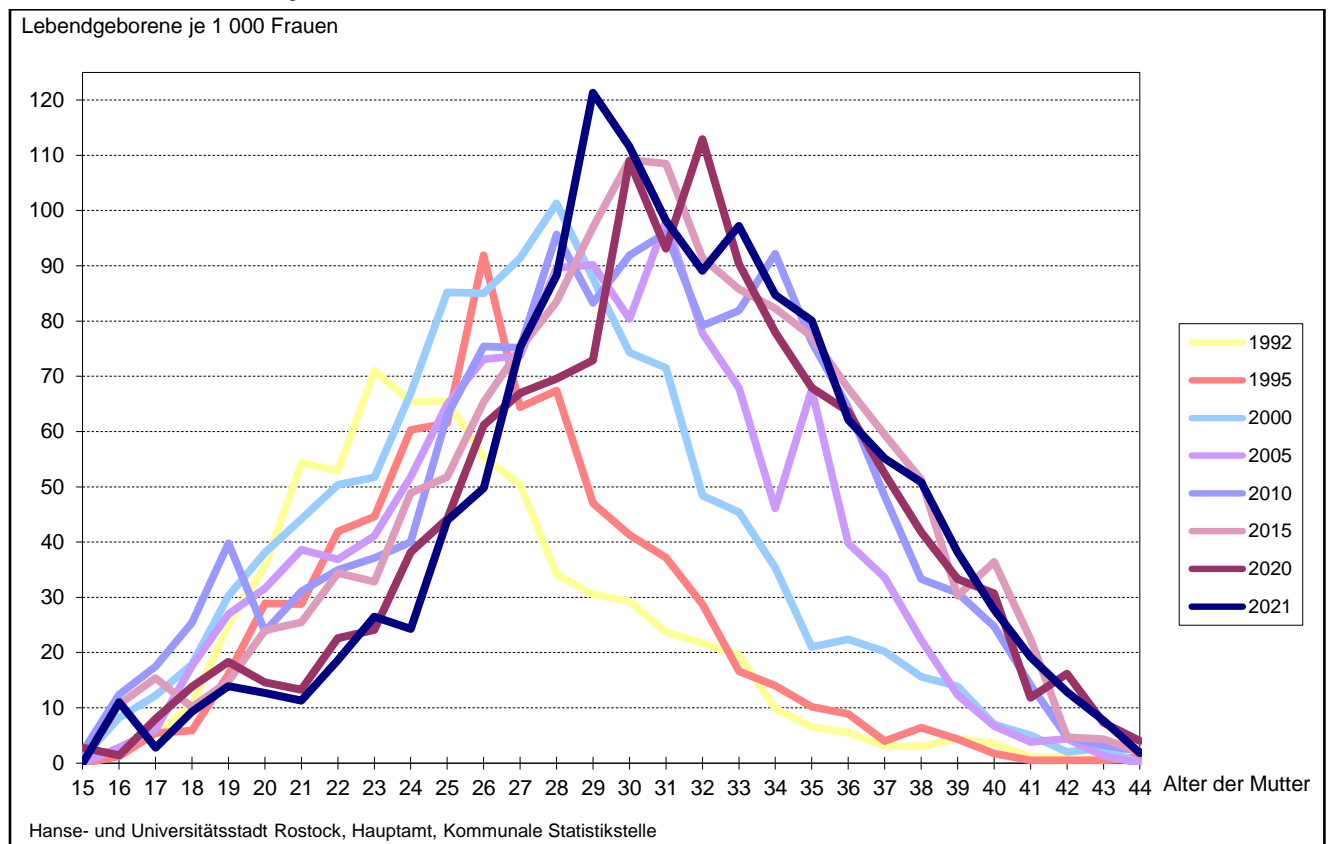

## 2.33 Ehelich Lebendgeborene nach Ehedauer der Mutter und Lebendgeborenenfolge 1992 bis 2021

Merkmal	Ehelich Lebendgeborene nach Lebendgeborenenfolge					
	insgesamt	davon als ... Kind geboren <sup>1</sup>				
		1.	2.	3.	4.	5. oder weiteres
Personen						
1992	672	315	246	56	33	22
1993	673	310	240	75	23	25
1994	585	264	233	49	24	15
1995	638	277	262	65	19	15
1996	680	274	293	80	20	13
1997	706	307	283	73	27	16
1998	667	316	242	74	18	17
1999	627	282	243	62	26	14
2000	630	278	234	79	26	13
2001	578	259	231	65	12	11
2002	547	239	228	59	11	10
2003	614	274	256	62	16	6
2004	549	260	214	53	16	6
2005	519	219	214	56	20	10
2006	548	221	237	61	24	5
2007	559	234	226	76	17	6
2008	580	253	241	61	17	8
2009	556	249	221	57	20	9
2010	618	313	226	53	18	8
2011	546	275	200	55	9	7
2012	649	327	233	66	15	8
2013	632	343	200	74	12	3
2014	700	417	212	52	14	5
2015	759	430	237	68	16	8
2016	702	443	194	44	16	5
2017	823	488	243	70	12	10
2018	835	470	264	75	18	8
2019	776	470	231	55	14	6
<b>2020 insgesamt</b>	<b>801</b>	<b>473</b>	<b>239</b>	<b>60</b>	<b>26</b>	<b>3</b>
<u>davon nach der Ehedauer der Mutter in Jahren:<sup>2</sup></u>						
unter 1	187	169	14	4	-	-
1 bis unter 2	145	124	20	.	.	.
2 bis unter 3	90	66	23	.	.	.
3 bis unter 4	76	40	36	-	-	-
4 bis unter 5	77	29	42	6	-	-
5 bis unter 6	56	17	33	6	-	-
6 bis unter 7	51	9	27	11	4	-
7 bis unter 8	29	6	11	9	3	-
8 bis unter 9	22	6	7	6	3	-
9 bis unter 10	26	3	11	8	4	-
10 und mehr	42	4	15	8	15	-
<b>2021 insgesamt</b>	<b>851</b>	<b>502</b>	<b>256</b>	<b>63</b>	<b>20</b>	<b>10</b>
<u>davon nach der Ehedauer der Mutter in Jahren:<sup>2</sup></u>						
unter 1	185	175	7	.	.	.
1 bis unter 2	125	109	15	.	.	.
2 bis unter 3	122	85	34	3	-	-
3 bis unter 4	95	45	47	3	-	-
4 bis unter 5	84	39	41	4	-	-
5 bis unter 6	67	17	42	.	.	.
6 bis unter 7	53	14	29	10	-	-
7 bis unter 8	31	4	16	.	.	.
8 bis unter 9	24	5	9	6	4	-
9 bis unter 10	18	5	6	3	4	-
10 und mehr	47	4	10	16	17	-

<sup>1</sup> Unter Berücksichtigung aller in der jetzigen Ehe lebendgeborenen und legitimierten Kinder

<sup>2</sup> Ermittelt als Differenz zwischen Eheschließungsjahr und Berichtsjahr; z.B.: Ehedauer unter 1 = Eheschließung 2021

## 2.34 Gestorbene nach Alter und Geschlecht 1990 bis 2021

Im Alter von ... bis unter ... Jahren	Gestorbene															
	1990	1995	2000	2005	2010	2011	2012	2013	2014	2015	2016	2017	2018	2019	2020	2021
	Personen															
<b><u>Gestorbene insgesamt</u></b>																
unter 1	13	8	6	6	5	.	6	5	5	4	6	7	8	5	7	13
1 - 5	6	3	.	5	-	.	-	.	.	.	.	.	.	-	.	.
5 - 15	18	4	.	3	4	.	.	.	.	.	.	.	.	-	.	.
15 - 25	29	23	11	6	9	9	4	3	5	4	7	7	3	7	5	6
25 - 35	48	38	26	14	16	14	12	18	8	19	22	13	16	12	16	7
35 - 45	90	83	59	58	34	48	33	28	21	27	27	22	29	33	40	36
45 - 55	189	135	142	131	147	125	132	145	108	127	103	108	101	93	91	90
55 - 60	157	183	106	72	87	100	109	87	110	107	107	98	115	105	113	103
60 - 65	183	169	163	110	104	103	115	123	142	136	130	134	156	155	150	141
65 - 70	181	217	169	207	153	139	126	132	129	131	139	152	184	195	180	237
70 - 75	178	208	199	230	308	295	295	304	267	242	211	172	171	180	172	200
75 - 80	420	214	240	270	334	326	354	377	384	393	375	399	405	377	317	313
80 - 85	377	378	223	277	347	391	417	402	378	419	453	453	513	501	531	549
85 - 90	264	316	311	179	310	290	302	316	338	413	414	429	479	442	471	560
90 und älter	102	174	198	241	231	240	262	301	239	285	343	371	384	420	438	513
<b>Insgesamt</b>	<b>2 255</b>	<b>2 153</b>	<b>1 856</b>	<b>1 809</b>	<b>2 089</b>	<b>2 084</b>	<b>2 167</b>	<b>2 245</b>	<b>2 138</b>	<b>2 310</b>	<b>2 338</b>	<b>2 366</b>	<b>2 568</b>	<b>2 525</b>	<b>2 533</b>	<b>2 772</b>
<b><u>Gestorbene männlich</u></b>																
unter 15	20	7	5	9	.	.	.	.	.	.	.	.	.	.	.	8
15 - 25	21	15	8	4	.	.	.	.	.	.	.	4	.	.	.	.
25 - 35	27	33	22	8	11	9	8	10	5	11	13	.	11	7	13	.
35 - 45	70	60	40	44	26	35	23	19	12	23	18	17	19	23	29	26
45 - 55	137	96	105	92	111	83	95	105	75	80	73	68	76	63	64	62
55 - 60	115	132	69	44	59	70	69	55	81	78	76	68	74	71	74	75
60 - 65	104	115	101	67	71	66	86	87	104	93	99	90	112	103	103	94
65 - 70	100	115	108	124	108	83	84	85	85	88	100	102	115	112	122	151
70 - 75	79	85	102	139	175	180	178	195	164	132	122	99	101	118	100	131
75 - 80	193	82	102	141	179	186	208	198	222	226	212	212	233	203	183	174
80 - 85	148	134	77	99	150	171	203	184	185	203	227	227	268	240	261	288
85 - 90	79	81	77	40	94	83	100	116	123	163	163	178	201	180	220	251
90 und älter	27	36	37	38	40	52	40	55	63	64	87	87	104	112	128	169
<b>Insgesamt</b>	<b>1 120</b>	<b>991</b>	<b>853</b>	<b>849</b>	<b>1 037</b>	<b>1 027</b>	<b>1 099</b>	<b>1 117</b>	<b>1 126</b>	<b>1 167</b>	<b>1 199</b>	<b>1 166</b>	<b>1 323</b>	<b>1 240</b>	<b>1 305</b>	<b>1 437</b>
<b><u>Gestorbene weiblich</u></b>																
unter 15	17	8	4	5	.	.	.	.	.	.	.	.	.	.	.	9
15 - 25	8	8	3	.	.	.	.	.	.	.	.	3	.	.	.	.
25 - 35	21	5	4	6	5	5	4	8	3	8	9	.	5	5	3	.
35 - 45	20	23	19	14	8	13	10	9	9	4	9	5	10	10	11	10
45 - 55	52	39	37	39	36	42	37	40	33	47	30	40	25	30	27	28
55 - 60	42	51	37	28	28	30	40	32	29	29	31	30	41	34	39	28
60 - 65	79	54	62	43	33	37	29	36	38	43	31	44	44	52	47	47
65 - 70	81	102	61	83	45	56	42	47	44	43	39	50	69	83	58	86
70 - 75	99	123	97	91	133	115	117	109	103	110	89	73	70	62	72	69
75 - 80	227	132	138	129	155	140	146	179	162	167	163	187	172	174	134	139
80 - 85	229	244	146	178	197	220	214	218	193	216	226	226	245	261	270	261
85 - 90	185	235	234	139	216	207	202	200	215	250	251	251	278	262	251	309
90 und älter	75	138	161	203	191	188	222	246	176	221	256	284	280	308	310	344
<b>Insgesamt</b>	<b>1 135</b>	<b>1 162</b>	<b>1 003</b>	<b>960</b>	<b>1 052</b>	<b>1 057</b>	<b>1 068</b>	<b>1 128</b>	<b>1 012</b>	<b>1 143</b>	<b>1 139</b>	<b>1 200</b>	<b>1 245</b>	<b>1 285</b>	<b>1 228</b>	<b>1 335</b>

## 2.35 Gestorbene nach Todesursachen 1998 bis 2021

ICD-Nr.	Todesursache	Gestorbene							
		1998	2000	2005	2010	2015	2020	2021	
		insgesamt	insgesamt	insgesamt	insgesamt	insgesamt	insgesamt	insgesamt	darunter weiblich
A00 - B99	Bestimmte infektiöse/parasitäre Krankheiten <u>darunter:</u>	8	10	13	23	30	25	32	14
A15 - A19	- Tuberkulose	-	-	.	.	-	-	-	-
B15 - B19	- Virushepatitis	.	3	.	.	.	-	.	.
C00 - D48	Neubildungen <u>darunter:</u>	523	489	537	627	649	722	738	323
C00 - C97	- Bösartige Neubildungen <u>darunter:</u>	515	480	520	603	637	705	720	316
C15 - C26	- der Verdauungsorgane	182	155	183	206	213	254	236	96
C30 - C39	- der Atmungsorgane und sonstiger intrathorakaler Organe	113	109	103	129	127	129	134	42
C43 - C44	- Melanom oder sonstige bösartige Neubildungen der Haut	5	7	9	7	11	14	8	.
C50	- der Brustdrüse	45	38	36	43	31	53	55	55
C51 - C58	- der weiblichen Genitalorgane	27	29	25	18	11	36	28	28
C60 - C63	- der männlichen Genitalorgane	21	22	32	28	35	34	47	x
C64 - C68	- der Harnorgane	37	22	29	38	55	55	51	15
C81 - C96	- des lymphatischen, blutbildenden und verwandten Gewebes	31	40	35	56	68	55	76	39
D50 - D89	Krankheiten des Blutes/blutbildender Organe, best. Störungen mit Beteiligung d. Immunsystem.	6	5	.	3	8	.	8	6
E00 - E90	Endokrine, Ernährungs- und Stoffwechsel- krankheiten <u>darunter:</u>	73	61	72	70	77	84	107	60
E10 - E14	- Diabetes mellitus	67	55	66	38	55	63	77	40
F00 - F99	Psychische und Verhaltensstörungen <u>darunter:</u>	40	33	47	37	126	200	215	127
F10	- Psychische und Verhaltensstörungen durch Alkohol	37	24	30	21	21	30	32	7
G00 - G99	Krankheiten des Nervensystems	24	29	32	44	74	86	102	47



## Fortsetzung der Tabelle 2.35

ICD-Nr.	Todesursache	Gestorbene							
		1998	2000	2005	2010	2015	2020	2021	
		insgesamt	insgesamt	insgesamt	insgesamt	insgesamt	insgesamt	insgesamt	darunter weiblich
I00 - I99	Krankheiten des Kreislaufsystems <u>darunter</u>	874	835	726	824	909	892	941	490
I20 - I25	- Ischämische Herzkrankheiten	469	489	391	354	401	386	389	172
I60 - I69	- Zerebrovaskuläre Krankheiten	221	156	126	131	168	136	172	106
J00 - J99	Krankheiten des Atmungssystems <u>darunter:</u>	79	107	118	154	109	126	116	46
J09 - J18	- Grippe und Pneumonie	27	47	51	65	27	38	26	9
K00 - K93	Krankheiten des Verdauungssystems <u>darunter</u>	128	134	126	135	144	135	156	68
K70 - K77	- Krankheiten der Leber	83	85	76	77	86	62	70	20
N00 - N99	Krankheiten des Urogenitalsystems	21	20	16	53	43	48	58	36
O00 - O99	Schwangerschaft, Geburt und Wochenbett	-	-	-	-	-	-	-	-
P00 - P96	Bestimmte Zustände, die ihren Ursprung in der Perinatalperiode haben	3	.	3	.	-	.	3	-
Q00 - Q99	Angeborene Fehlbildungen, Deformitäten und Chromosomenanomalien	9	4	4	4	.	3	12	3
R00 - R99	Symptome und abnorme klinische und Laborbefunde, die a.n.k. sind	24	28	30	27	41	70	74	28
S00 - T98	Verletzungen, Vergiftungen und bestimmte andere Folgen äußerer Ursachen	98	90	77	68	88	109	103	32
U071	COVID-19, Coronavirus-Krankheit-2019, Virus nachgewiesen	-	-	-	-	-	9	93	48
V01 - V99	Transportmittelunfälle	22	18	10	7	5	4	6	.
W00 - W19	Stürze	14	16	20	23	23	41	53	20
W65 - W74	Unfälle durch Ertrinken und Untergehen	-	.	.	4	-	.	.	-
X60 - X84	Vorsätzliche Selbstbeschädigung	18	17	13	18	27	27	24	6
X85 - Y09	Tätlicher Angriff	.	.	-	3	.	.	-	-
Y10 - Y34	Ereignis, dessen nähere Umstände unbestimmt	19	17	19	5	14	5	.	-
<b>A00 - T98</b>	<b>Sterbefälle insgesamt</b>	<b>1 911</b>	<b>1 856</b>	<b>1 809</b>	<b>2 089</b>	<b>2 310</b>	<b>2 533</b>	<b>2 772</b>	<b>1 335</b>

## 2.36 Räumliche Bevölkerungsbewegung 1960 bis 2021

Jahr	Zuzüge	Fortzüge	Wanderungs- saldo	Jahr	Zuzüge	Fortzüge	Wanderungs- saldo
	Personen				Personen		
1960	10 466	9 327	+ 1 139	1991	4 929	7 871	- 2 942
1961	11 209	10 003	+ 1 206	1992	5 692	8 087	- 2 395
1962	10 048	7 379	+ 2 669	1993	5 475	8 296	- 2 821
1963	9 591	7 887	+ 1 704	1994	6 370	9 934	- 3 564
1964	9 091	6 799	+ 2 292	1995	7 007	11 136	- 4 129
1965	9 429	6 763	+ 2 666	1996	7 451	13 124	- 5 673
1966	5 548	5 476	+ 72	1997	7 318	14 971 <sup>1</sup>	- 7 653
1967	4 825	4 401	+ 424	1998	7 339	12 150	- 4 811
1968	4 850	3 355	+ 1 495	1999	7 778	11 512	- 3 734
1969	4 642	2 321	+ 2 321	2000	8 254	10 663	- 2 409
1970	4 622	2 582	+ 2 040	2001	9 116	10 256	- 1 140
1971	4 090	2 407	+ 1 683	2002	9 957	10 296	- 339
1972	4 842	2 187	+ 2 655	2003	10 441	9 950	+ 491
1973	4 202	2 122	+ 2 080	2004	11 451	10 446	+ 1 005
1974	4 704	2 282	+ 2 422	2005	10 199	9 671	+ 528
1975	5 136	2 330	+ 2 806	2006	9 928	9 128	+ 800
1976	5 086	2 284	+ 2 802	2007	10 813	10 019	+ 794
1977	4 977	2 355	+ 2 622	2008	11 166	10 339	+ 827
1978	5 130	2 602	+ 2 528	2009	11 321	10 848	+ 473
1979	4 838	2 844	+ 1 994	2010	11 273	9 775	+ 1 498
1980	5 717	3 456	+ 2 261	2011	11 553	9 755	+ 1 798
1981	6 127	4 415	+ 1 712	2012	11 295	10 009	+ 1 286
1982	5 725	3 679	+ 2 046	2013	11 355	10 538	+ 817
1983	5 052	4 864	+ 188	2014	11 199	10 414	+ 785
1984	6 431	6 837	- 406	2015	12 212	10 323	+ 1 889
1985	6 051	4 899	+ 1 152	2016	12 938	11 081	+ 1 857
1986	6 033	4 822	+ 1 211	2017	11 532	10 460	+ 1 072
1987	5 303	4 387	+ 916	2018	11 420	10 496	+ 924
1988	3 440	4 619	- 179	2019	12 070	11 084	+ 986
1989	5 540	7 500	- 1 960	2020	10 377	9 888	+ 489
1990	5 490	11 182	- 5 692	<b>2021</b>	<b>10 272</b>	<b>9 892</b>	<b>+ 380</b>

<sup>1</sup> 1997 erfolgte eine Abmeldung von Amts wegen für ca. 2 000 Ausländer, die noch in der nicht mehr existierenden ZAST gemeldet waren.

Abb. 2.14 Räumliche Bevölkerungsbewegung 1960 bis 2021

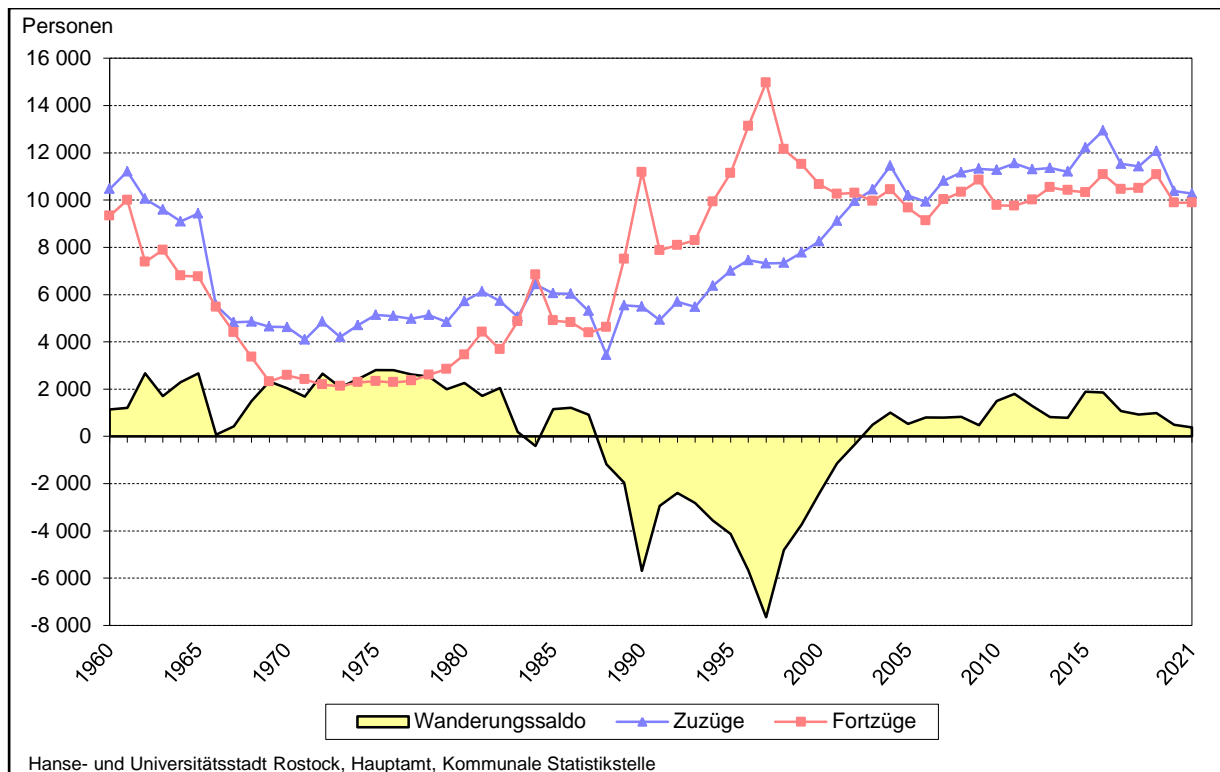

**Abb. 2.15 Räumliche Bevölkerungsbewegung nach Altersjahren 1995 bis 2021**

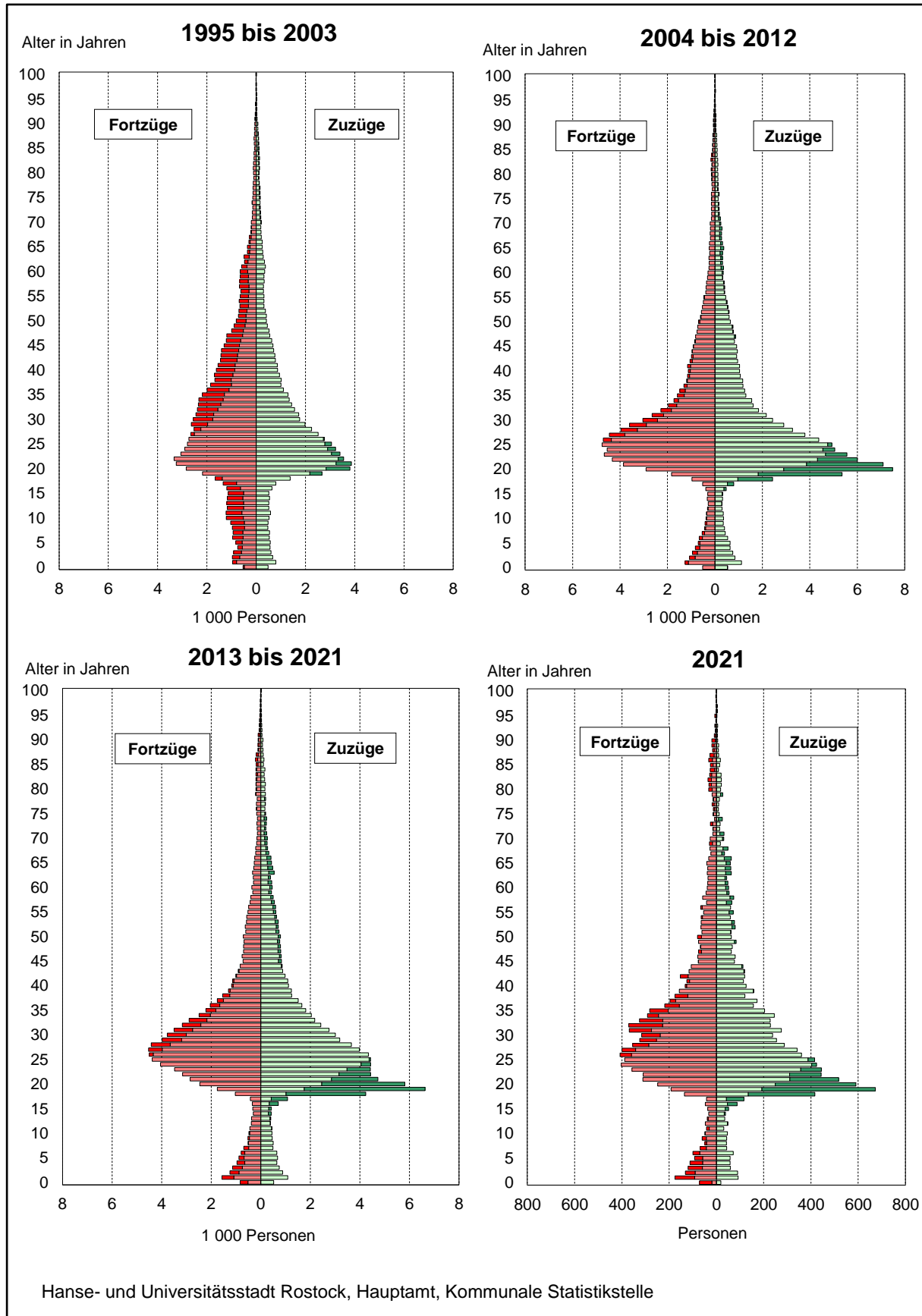

## 2.37 Wanderungsbewegung 1990 bis 2021

Jahr	Zuzüge			Fortzüge			Wanderungssaldo					
	insgesamt	davon		insgesamt	davon		insgesamt	davon				
		männlich	weiblich		männlich	weiblich		männlich	weiblich			
Personen												
<b><i>Insgesamt</i></b>												
1990	5 490	3 083	2 407	11 182	6 186	4 996	-	5 692	-	3 103	-	2 589
1991	4 929	2 841	2 088	7 871	4 082	3 789	-	2 942	-	1 241	-	1 701
1992	5 692	3 539	2 153	8 087	4 390	3 697	-	2 395	-	851	-	1 544
1993	5 475	3 066	2 409	8 296	4 468	3 828	-	2 821	-	1 402	-	1 419
1994	6 370	3 885	2 485	9 934	5 124	4 810	-	3 564	-	1 239	-	2 325
1995	7 007	4 189	2 818	11 136	5 819	5 317	-	4 129	-	1 630	-	2 499
1996	7 451	4 370	3 081	13 124	7 349	5 775	-	5 673	-	2 979	-	2 694
1997 <sup>1</sup>	7 318	3 969	3 349	14 971	8 292	6 679	-	7 653	-	4 323	-	3 330
1998	7 339	3 905	3 434	12 150	6 234	5 916	-	4 811	-	2 329	-	2 482
1999	7 778	4 128	3 650	11 512	5 989	5 523	-	3 734	-	1 861	-	1 873
2000	8 254	4 386	3 868	10 663	5 428	5 235	-	2 409	-	1 042	-	1 367
2001	9 116	4 707	4 409	10 256	5 272	4 984	-	1 140	-	565	-	575
2002	9 957	5 073	4 884	10 296	5 227	5 069	-	339	-	154	-	185
2003	10 441	5 383	5 058	9 950	5 222	4 728	+	491	+	161	+	330
2004	11 451	5 950	5 501	10 446	5 924	4 522	+	1 005	+	26	+	979
2005	10 199	5 347	4 852	9 671	5 071	4 600	+	528	+	276	+	252
2006	9 928	5 249	4 679	9 128	4 826	4 302	+	800	+	423	+	377
2007	10 813	5 759	5 054	10 019	5 373	4 646	+	794	+	386	+	408
2008	11 166	5 972	5 194	10 339	5 507	4 832	+	827	+	465	+	362
2009	11 321	5 937	5 384	10 848	5 696	5 152	+	473	+	241	+	232
2010	11 273	5 918	5 355	9 775	5 105	4 670	+	1 498	+	813	+	685
2011	11 553	6 142	5 411	9 755	5 245	4 510	+	1 798	+	897	+	901
2012	11 295	5 891	5 404	10 009	5 407	4 602	+	1 286	+	484	+	802
2013	11 355	6 026	5 329	10 538	5 660	4 878	+	817	+	366	+	451
2014	11 199	5 998	5 201	10 414	5 597	4 817	+	785	+	401	+	384
2015	12 212	6 743	5 469	10 323	5 539	4 784	+	1 889	+	1 204	+	685
2016	12 938	7 258	5 680	11 081	6 083	4 998	+	1 857	+	1 175	+	682
2017	11 532	6 368	5 164	10 460	5 731	4 729	+	1 072	+	637	+	435
2018	11 420	6 244	5 176	10 496	5 823	4 673	+	924	+	421	+	503
2019	12 070	6 697	5 373	11 085	6 218	4 867	+	985	+	479	+	506
2020	10 377	5 516	4 861	9 888	5 335	4 553	+	489	+	181	+	308
<b>2021</b>	<b>10 272</b>	<b>5 470</b>	<b>4 802</b>	<b>9 892</b>	<b>5 269</b>	<b>4 623</b>	<b>+</b>	<b>380</b>	<b>+</b>	<b>201</b>	<b>+</b>	<b>179</b>
<b><i>innerhalb Mecklenburg-Vorpommerns - in bzw. aus anderen Kreisen Mecklenburg-Vorpommerns</i></b>												
1990	3 020	1 538	1 482	2 155	1 156	999	+	865	+	382	+	483
1991	1 877	923	954	1 422	757	665	+	455	+	166	+	289
1992	1 812	898	914	2 060	1 103	957	-	248	-	205	-	43
1993	1 951	949	1 002	3 097	1 599	1 498	-	1 146	-	650	-	496
1994	1 751	837	914	5 360	2 731	2 629	-	3 609	-	1 894	-	1 715
1995	2 144	1 045	1 099	6 759	3 490	3 269	-	4 615	-	2 445	-	2 170
1996	3 517	1 862	1 655	7 219	3 755	3 464	-	3 702	-	1 893	-	1 809
1997	3 804	1 893	1 911	7 796	3 964	3 832	-	3 992	-	2 071	-	1 921
1998	4 017	2 016	2 001	7 634	3 913	3 721	-	3 617	-	1 897	-	1 720
1999	4 174	2 122	2 052	6 520	3 304	3 216	-	2 346	-	1 182	-	1 164
2000	4 531	2 301	2 230	5 532	2 803	2 729	-	1 001	-	502	-	499
2001	5 072	2 552	2 520	4 636	2 328	2 308	+	436	+	224	+	212
2002	5 225	2 557	2 668	4 632	2 336	2 296	+	593	+	221	+	372
2003	5 362	2 689	2 673	4 374	2 264	2 110	+	988	+	425	+	563
2004	6 091	3 123	2 968	4 296	2 208	2 088	+	1 795	+	915	+	880
2005	5 238	2 670	2 568	4 043	2 084	1 959	+	1 195	+	586	+	609
2006	5 084	2 566	2 518	3 992	2 072	1 920	+	1 092	+	494	+	598
2007	5 393	2 741	2 652	3 846	1 932	1 914	+	1 547	+	809	+	738
2008	5 805	2 975	2 830	4 005	2 018	1 987	+	1 800	+	957	+	843
2009	5 783	3 042	2 741	4 011	2 050	1 961	+	1 772	+	992	+	780
2010	5 497	2 894	2 603	4 101	2 096	2 005	+	1 396	+	798	+	598
2011	5 508	2 892	2 616	4 088	2 151	1 937	+	1 420	+	741	+	679
2012	5 306	2 754	2 552	4 317	2 235	2 082	+	989	+	519	+	470
2013	5 419	2 917	2 502	4 527	2 383	2 144	+	892	+	534	+	358
2014	5 084	2 765	2 319	4 473	2 333	2 140	+	611	+	432	+	179
2015	5 804	3 296	2 508	4 463	2 299	2 164	+	1 341	+	997	+	344
2016	6 038	3 399	2 639	4 899	2 545	2 354	+	1 139	+	854	+	285
2017	4 810	2 572	2 238	4 592	2 354	2 238	+	218	+	218	-	-
2018	4 750	2 486	2 264	4 593	2 370	2 223	+	157	+	116	+	41
2019	4 762	2 488	2 274	4 796	2 421	2 375	-	34	+	67	-	101
2020	4 125	2 141	1 984	4 780	2 361	2 419	-	655	-	220	-	435
<b>2021</b>	<b>4 080</b>	<b>2 105</b>	<b>1 975</b>	<b>4 563</b>	<b>2 238</b>	<b>2 325</b>	<b>-</b>	<b>483</b>	<b>-</b>	<b>133</b>	<b>-</b>	<b>350</b>

**Fortsetzung der Tabelle 2.37**

Jahr	Zuzüge			Fortzüge			Wanderungssaldo		
	insgesamt	davon		insgesamt	davon		insgesamt	davon	
		männlich	weiblich		männlich	weiblich		männlich	weiblich
<b>Personen</b>									
<b>über die Landesgrenzen Mecklenburg-Vorpommerns - in bzw. aus anderen Bundesländern</b>									
1990	2 027	1 186	841	7 998	4 390	3 608	- 5 971	- 3 204	- 767
1991	2 277	1 344	933	6 228	3 138	3 090	- 3 951	- 1 794	- 157
1992	2 393	1 459	934	5 359	2 719	2 640	- 2 966	- 1 260	- 706
1993	2 400	1 396	1 004	4 706	2 437	2 269	- 2 306	- 1 041	- 265
1994	2 262	1 284	978	4 188	2 078	2 110	- 1 926	- 794	- 132
1995	2 415	1 362	1 053	3 892	1 957	1 935	- 1 477	- 595	- 882
1996	2 700	1 516	1 184	3 953	2 045	1 908	- 1 253	- 529	- 724
1997	2 524	1 364	1 160	3 889	1 948	1 941	- 1 365	- 584	- 781
1998	2 642	1 436	1 206	4 070	2 030	2 040	- 1 428	- 594	- 834
1999	2 696	1 410	1 286	4 242	2 208	2 034	- 1 546	- 798	- 748
2000	2 688	1 411	1 277	4 564	2 266	2 298	- 1 876	- 855	- 021
2001	3 093	1 594	1 499	4 906	2 516	2 390	- 1 813	- 922	- 891
2002	3 623	1 853	1 770	4 817	2 401	2 416	- 1 194	- 548	- 646
2003	3 894	1 956	1 938	4 404	2 209	2 195	- 510	- 253	- 257
2004	4 168	2 101	2 067	4 207	2 145	2 062	- 39	- 44	+ 5
2005	3 663	1 872	1 791	4 287	2 154	2 133	- 624	- 282	- 342
2006	3 605	1 805	1 800	4 237	2 117	2 120	- 632	- 312	- 320
2007	3 947	1 933	2 014	4 843	2 420	2 423	- 896	- 487	- 409
2008	3 974	1 949	2 025	4 988	2 471	2 517	- 1 014	- 522	- 492
2009	4 322	2 090	2 232	4 784	2 335	2 449	- 462	- 245	- 217
2010	4 419	2 130	2 289	4 378	2 168	2 210	+ 41	- 38	+ 79
2011	4 552	2 266	2 286	4 598	2 334	2 264	- 46	- 68	+ 22
2012	4 394	2 099	2 295	4 545	2 349	2 196	- 151	- 250	+ 99
2013	4 272	2 030	2 242	4 591	2 341	2 250	- 319	- 311	+ 8
2014	4 292	2 068	2 224	4 261	2 177	2 084	+ 31	- 109	+ 140
2015	4 546	2 255	2 291	4 182	2 131	2 051	+ 364	+ 124	+ 240
2016	4 555	2 253	2 302	4 388	2 285	2 103	+ 167	- 32	+ 199
2017	4 372	2 209	2 163	4 136	2 122	2 014	+ 236	+ 87	+ 149
2018	4 206	2 061	2 145	4 001	2 092	1 909	+ 205	- 31	+ 236
2019	4 477	2 228	2 249	3 863	2 003	1 860	+ 614	+ 225	+ 389
2020	4 203	2 056	2 147	3 517	1 804	1 713	+ 686	+ 252	+ 434
<b>2021</b>	<b>4 072</b>	<b>1 938</b>	<b>2 134</b>	<b>3 829</b>	<b>1 935</b>	<b>1 894</b>	<b>+ 243</b>	<b>+ 3</b>	<b>+ 240</b>
<b>über die Bundesgrenzen - ins bzw. aus dem Ausland</b>									
1990	443	359	84	1 029	640	389	- 586	- 281	- 305
1991	775	574	201	221	187	34	+ 554	+ 387	+ 167
1992	1 487	1 182	305	668	568	100	+ 819	+ 614	+ 205
1993	1 119	718	401	493	432	61	+ 626	+ 286	+ 340
1994	2 354	1 761	593	386	315	71	+ 1 968	+ 1 446	+ 522
1995	2 447	1 781	666	485	372	113	+ 1 962	+ 1 409	+ 553
1996	1 234	992	242	1 952	1 549	403	- 718	- 557	- 161
1997 <sup>1</sup>	989	711	278	3 286	2 380	906	- 2 297	- 1 669	- 628
1998	680	453	227	444	290	154	+ 236	+ 163	+ 73
1999	908	596	312	746	474	272	+ 162	+ 122	+ 40
2000	1 035	674	361	567	359	208	+ 468	+ 315	+ 153
2001	951	561	390	714	428	286	+ 237	+ 133	+ 104
2002	1 109	663	446	847	490	357	+ 262	+ 173	+ 89
2003	1 185	738	447	1 172	749	423	+ 13	- 11	+ 24
2004	1 192	726	466	1 943	1 571	372	- 751	- 845	+ 94
2005	1 298	805	493	1 341	833	508	- 43	- 28	- 15
2006	1 239	878	361	899	637	262	+ 340	+ 241	+ 99
2007	1 473	1 085	388	1 330	1 021	309	+ 143	+ 64	+ 79
2008	1 387	1 048	339	1 346	1 018	328	+ 41	+ 30	+ 11
2009	1 216	805	411	2 053	1 311	742	- 837	- 506	- 331
2010	1 357	894	463	1 296	841	455	+ 61	+ 53	+ 8
2011	1 493	984	509	1 069	760	309	+ 424	+ 224	+ 200
2012	1 595	1 038	557	1 147	823	324	+ 448	+ 215	+ 233
2013	1 664	1 079	585	1 420	936	484	+ 244	+ 143	+ 101
2014	1 823	1 165	658	1 680	1 087	593	+ 143	+ 78	+ 65
2015	1 862	1 192	670	1 678	1 109	569	+ 184	+ 83	+ 101
2016	2 345	1 606	739	1 794	1 253	541	+ 551	+ 353	+ 198
2017	2 350	1 587	763	1 732	1 255	477	+ 618	+ 332	+ 286
2018	2 464	1 697	767	1 902	1 361	541	+ 562	+ 336	+ 226
2019	2 831	1 981	850	2 426	1 794	632	+ 405	+ 187	+ 218
2020	2 049	1 319	730	1 591	1 170	421	+ 458	+ 149	+ 309
<b>2021</b>	<b>2 120</b>	<b>1 427</b>	<b>693</b>	<b>1 500</b>	<b>1 096</b>	<b>404</b>	<b>+ 620</b>	<b>+ 331</b>	<b>+ 289</b>

<sup>1</sup> 1997 „Abmeldung von Amts wegen“ für ca. 2 000 Ausländer, die noch in der nicht mehr existierenden ZAST gemeldet waren.

**Abb. 2.16 Wanderungsbewegung 1990 bis 2021**

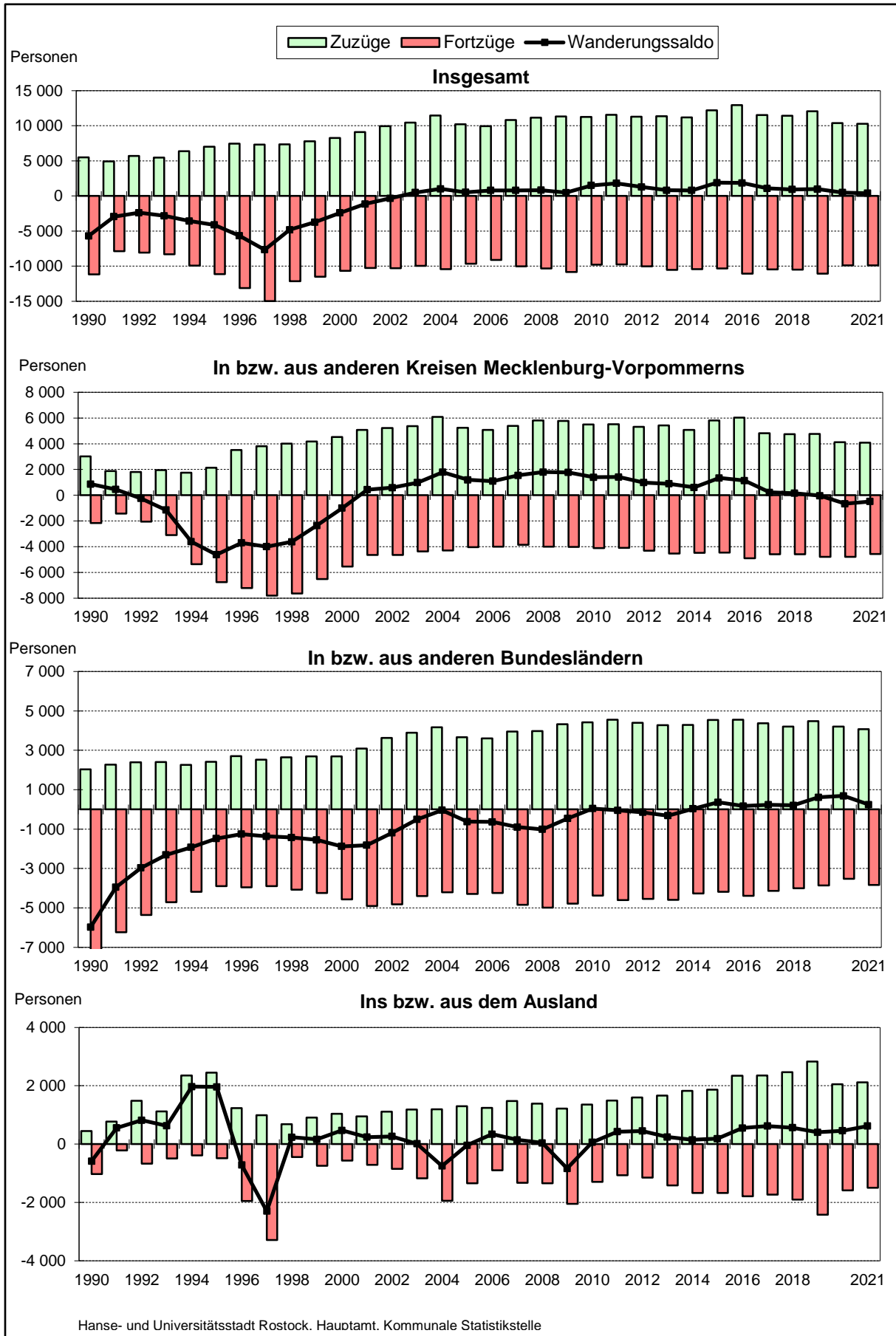

## 2.38 Wanderungsbewegung nach Altersgruppen, Geschlecht und Staatsangehörigkeit 2000, 2010 und 2021

Altersgruppen/ Staatsangehörigkeit	Zuzüge			Fortzüge			Wanderungssaldo		
	insgesamt	davon		insgesamt	davon		insgesamt	davon	
		männlich	weiblich		männlich	weiblich		männlich	weiblich
Personen									
<b><u>2000</u></b>									
<u>Altersgruppen:</u>									
im Alter von ...									
unter 3 Jahren	220	106	114	313	165	148	- 93	- 59	- 34
3 - unter 6 Jahren	178	98	80	264	146	118	- 86	- 48	- 38
6 - unter 10 Jahren	178	84	94	282	137	145	- 104	- 53	- 51
10 - unter 15 Jahren	276	138	138	598	308	290	- 322	- 170	- 152
15 - unter 18 Jahren	209	106	103	385	189	196	- 176	- 83	- 93
18 - unter 20 Jahren	457	156	301	441	173	268	+ 16	- 17	+ 33
20 - unter 25 Jahren	2 011	972	1 039	1 934	853	1 081	+ 77	+ 119	- 42
25 - unter 30 Jahren	1 430	804	626	1 509	775	734	- 79	+ 29	- 108
30 - unter 50 Jahren	2 377	1 523	854	3 565	2 026	1 539	- 1 188	- 503	- 685
50 - unter 65 Jahren	507	262	245	939	492	447	- 432	- 230	- 202
65 Jahren und älter	411	137	274	433	164	269	- 22	- 27	+ 5
<u>Staatsangehörigkeit:</u>									
Deutsche	6 746	3 407	3 339	9 832	4 907	4 925	- 3 086	- 1 500	- 1 586
Ausländer	1 508	979	529	831	521	310	+ 677	+ 458	+ 219
<b>Insgesamt</b>	<b>8 254</b>	<b>4 386</b>	<b>3 868</b>	<b>10 663</b>	<b>5 428</b>	<b>5 235</b>	<b>- 2 409</b>	<b>- 1 042</b>	<b>- 1 367</b>
<b><u>2010</u></b>									
<u>Altersgruppen:</u>									
im Alter von ...									
unter 3 Jahren	271	135	136	349	187	162	- 78	- 52	- 26
3 - unter 6 Jahren	256	133	123	262	133	129	- 6	-	- 6
6 - unter 10 Jahren	188	83	105	214	320	112	- 26	- 19	- 7
10 - unter 15 Jahren	178	91	87	165	75	90	+ 13	+ 16	- 3
15 - unter 18 Jahren	121	55	66	80	43	37	+ 41	+ 12	+ 29
18 - unter 20 Jahren	750	253	497	230	88	142	+ 520	+ 165	+ 355
20 - unter 25 Jahren	3 653	1 808	1 845	2 200	991	1 209	+ 1 453	+ 817	+ 636
25 - unter 30 Jahren	2 107	1 208	899	2 431	1 234	1 197	- 324	- 26	- 298
30 - unter 50 Jahren	2 572	1 578	994	2 856	1 774	1 082	- 284	- 196	- 88
50 - unter 65 Jahren	683	372	311	578	317	261	+ 105	+ 55	+ 50
65 Jahren und älter	494	202	292	410	161	249	+ 84	+ 41	+ 43
<u>Staatsangehörigkeit:</u>									
Deutsche	9 570	4 828	4 742	8 327	4 188	4 139	+ 1 243	+ 640	+ 603
Ausländer	1 703	1 090	613	1 448	917	531	+ 255	+ 173	+ 82
<b>Insgesamt</b>	<b>11 273</b>	<b>5 918</b>	<b>5 355</b>	<b>9 775</b>	<b>5 105</b>	<b>4 670</b>	<b>+ 1 498</b>	<b>+ 813</b>	<b>+ 685</b>
<b><u>2021</u></b>									
<u>Altersgruppen:</u>									
im Alter von ...									
unter 3 Jahren	195	108	87	372	187	185	- 177	- 79	- 98
3 - unter 6 Jahren	167	92	75	315	150	165	- 148	- 58	- 90
6 - unter 10 Jahren	186	107	79	262	134	128	- 76	- 27	- 49
10 - unter 15 Jahren	192	89	103	203	93	110	- 11	- 4	- 7
15 - unter 18 Jahren	248	121	127	119	67	52	+ 129	+ 54	+ 75
18 - unter 20 Jahren	1 072	428	644	323	117	206	+ 749	+ 311	+ 438
20 - unter 25 Jahren	2 343	1 142	1 201	1 584	683	901	+ 759	+ 459	+ 300
25 - unter 30 Jahren	1 600	928	672	1 821	984	837	- 221	- 56	- 165
30 - unter 50 Jahren	2 809	1 728	1 081	3 521	2 151	1 370	- 712	- 423	- 289
50 - unter 65 Jahren	888	481	407	741	448	293	+ 147	+ 33	+ 114
65 Jahren und älter	572	246	326	631	255	376	- 59	- 9	- 50
<u>Staatsangehörigkeit:</u>									
Deutsche	7.504	3.668	3.836	7.673	3.722	3.951	- 169	- 54	- 115
Ausländer	2.768	1.802	966	2.219	1.547	672	+ 549	+ 255	+ 294
<b>Insgesamt</b>	<b>10 272</b>	<b>5 470</b>	<b>4 802</b>	<b>9 892</b>	<b>5 269</b>	<b>4 623</b>	<b>+ 380</b>	<b>+ 201</b>	<b>+ 179</b>

**Abb. 2.17 Zuzüge nach Altersgruppen 1990 bis 2021**

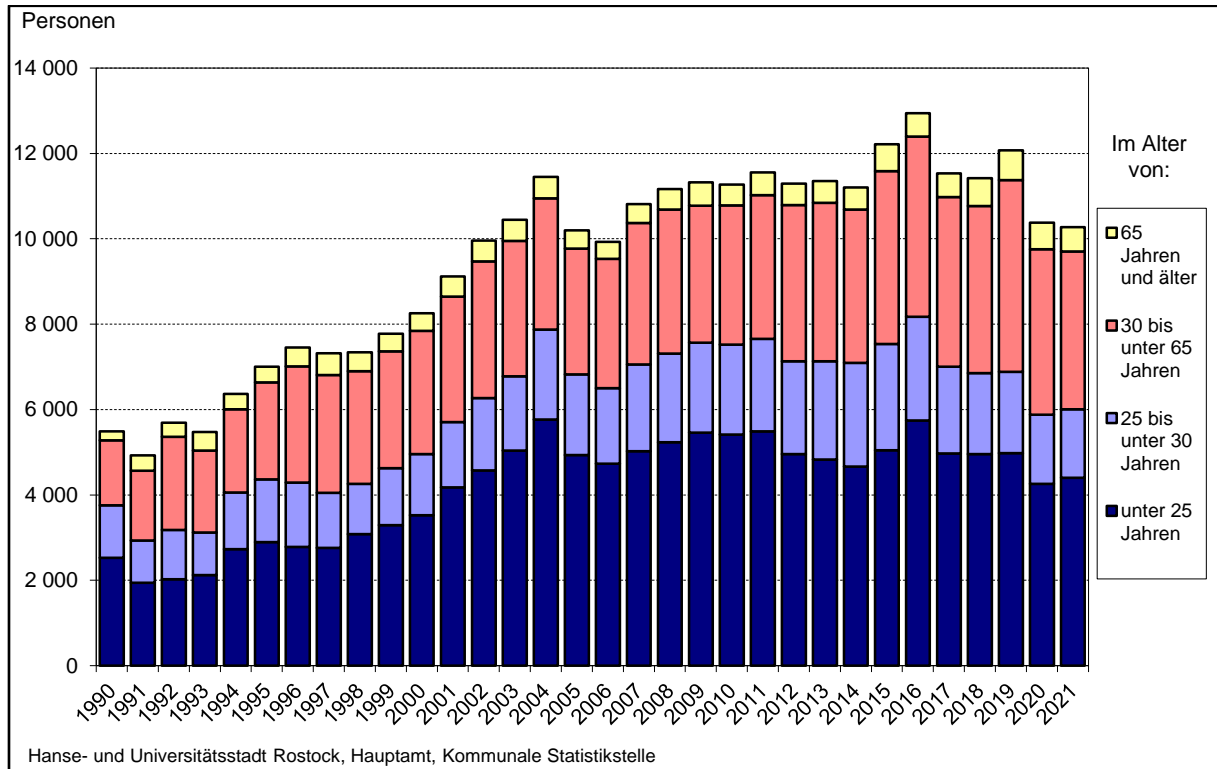

**Abb. 2.18 Fortzüge nach Altersgruppen 1990 bis 2021<sup>1</sup>**

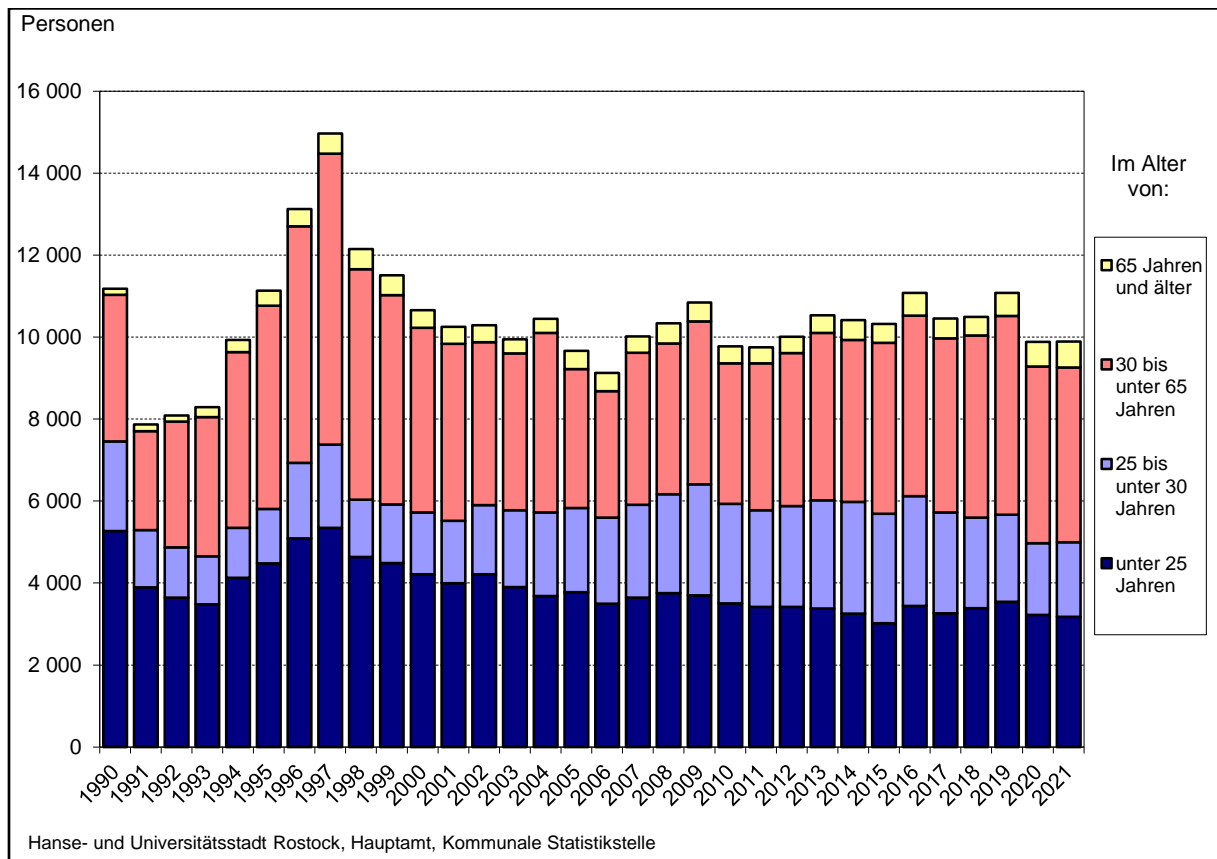

<sup>1</sup> 1997 erfolgte eine Abmeldung von Amts wegen für ca. 2.000 Ausländer, die noch in der nicht mehr existierenden ZAST gemeldet waren.



**Abb. 2.19 Zu- und Fortzüge nach Herkunfts- und Zielgebieten 1997 bis 2021**

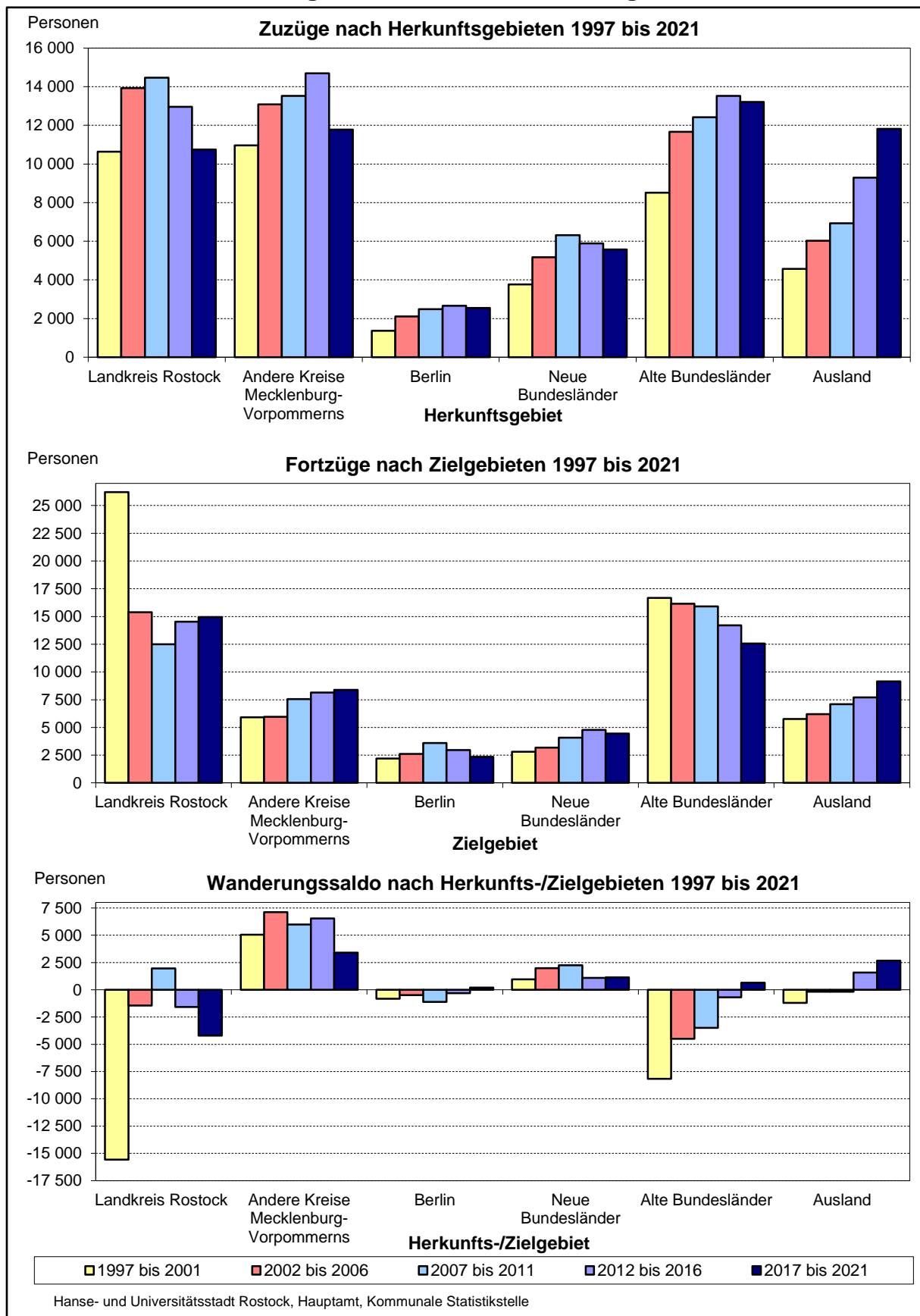

## 2.39 Zuzüge nach Herkunft, Ziel und Altersgruppen 2010 bis 2021

Herkunfts- bzw. Zielgebiet Altersgruppen	Zuzüge											
	2010	2011	2012	2013	2014	2015	2016	2017	2018	2019	2020	2021
Personen												
<b><i>Insgesamt</i></b>												
Insgesamt	11 273	11 553	11 295	11 355	11 199	12 212	12 938	11 532	11 420	12 070	10 377	10 272
davon im Alter von:												
0 bis unter 15 Jahren	893	888	872	911	841	1 052	1 183	950	857	933	809	740
15 bis unter 25 Jahren	4 524	4 599	4 084	3 917	3 826	3 993	4 563	4 024	4 097	4 046	3 453	3 663
25 bis unter 30 Jahren	2 107	2 170	2 176	2 302	2 428	2 494	2 424	2 033	1 902	1 902	1 620	1 600
30 bis unter 50 Jahren	2 572	2 571	2 809	2 839	2 754	3 155	3 253	3 048	3 017	3 515	2 922	2 809
50 bis unter 65 Jahren	683	791	846	874	837	890	973	923	895	982	949	888
65 Jahren und älter	494	534	508	512	513	628	542	554	652	692	624	572
<b><i>innerhalb Mecklenburg-Vorpommerns - in bzw. aus anderen Kreisen Mecklenburg-Vorpommerns</i></b>												
Insgesamt	5 497	5 508	5 306	5 419	5 084	5 804	6 038	4 810	4 750	4 762	4 125	4 080
davon im Alter von:												
0 bis unter 15 Jahren	475	492	455	509	435	537	612	383	333	396	313	332
15 bis unter 25 Jahren	2 376	2 277	2 042	1 912	1 789	1 955	2 235	1 927	1 979	1 953	1 717	1 737
25 bis unter 30 Jahren	927	968	952	1 017	1 015	1 165	1 073	748	654	546	453	452
30 bis unter 50 Jahren	1 142	1 103	1 128	1 218	1 157	1 392	1 349	1 086	1 057	1 101	956	936
50 bis unter 65 Jahren	316	371	425	448	402	415	447	380	358	367	369	330
65 Jahren und älter	261	297	304	315	286	340	322	286	369	399	317	293
darunter:												
Landkreis Rostock	2 797	2 882	2 741	2 730	2 418	2 531	2 543	2 240	2 264	2 332	2 003	1 908
davon im Alter von:												
0 bis unter 15 Jahren	250	313	249	269	201	249	229	197	170	229	177	155
15 bis unter 25 Jahren	1070	1 004	922	799	696	675	769	685	757	764	700	703
25 bis unter 30 Jahren	456	472	456	497	447	470	430	321	267	226	187	167
30 bis unter 50 Jahren	647	652	639	690	605	676	644	571	582	605	495	491
50 bis unter 65 Jahren	200	249	286	279	277	247	273	253	240	227	238	210
65 Jahren und älter	174	192	189	196	192	214	198	213	248	281	206	182
<b><i>über die Landesgrenzen Mecklenburg-Vorpommerns - in bzw. aus anderen Bundesländern</i></b>												
Insgesamt	4 419	4 552	4 394	4 272	4 292	4 546	4 555	4 372	4 206	4 477	4 203	4 072
davon im Alter von:												
0 bis unter 15 Jahren	356	326	326	304	299	321	346	363	327	341	334	278
15 bis unter 25 Jahren	1 811	1 920	1 654	1 587	1 534	1 522	1 606	1 457	1 496	1 485	1 290	1 397
25 bis unter 30 Jahren	883	893	934	938	969	999	962	825	758	786	726	658
30 bis unter 50 Jahren	893	913	1 001	970	1 001	1 096	1 103	1 105	1 036	1 232	1 167	1 088
50 bis unter 65 Jahren	257	288	285	291	285	339	340	373	336	378	405	398
65 Jahren und älter	219	212	194	182	204	269	198	249	253	255	281	253
davon:												
Baden-Württemberg	246	244	216	241	220	240	230	238	552	224	239	223
Bayern	239	215	235	232	219	271	252	240	312	278	284	294
Berlin	502	520	519	535	531	519	552	513	489	539	535	469
Brandenburg	553	531	522	516	549	500	518	495	52	524	474	496
Bremen	73	74	83	83	71	75	81	57	415	73	44	59
Hamburg	346	358	376	353	338	338	356	314	193	315	296	319
Hessen	153	166	135	135	141	163	168	160	82	172	179	164
Niedersachsen	548	602	527	502	503	588	538	546	206	619	493	476
Nordrhein-Westfalen	406	445	421	391	402	453	477	481	256	429	410	397
Rheinland-Pfalz	77	77	59	77	81	91	72	58	13	76	80	101
Saarland	9	8	17	11	27	20	25	16	512	18	17	14
Sachsen	307	301	284	258	284	345	305	300	500	294	348	300
Sachsen-Anhalt	272	230	234	225	242	234	244	238	304	251	200	214
Schleswig-Holstein	551	638	632	588	565	588	611	601	198	544	471	450
Thüringen	137	143	134	125	119	121	126	115	122	121	133	96
<b><i>über die Bundesgrenzen - ins bzw. aus dem Ausland</i></b>												
Insgesamt	1 357	1 493	1 595	1 664	1 823	1 862	2 345	2 350	2 464	2 831	2 049	2 120
davon im Alter von:												
0 bis unter 15 Jahren	62	70	91	98	107	194	225	204	197	196	162	130
15 bis unter 25 Jahren	337	402	388	418	503	516	722	640	622	608	446	529
25 bis unter 30 Jahren	297	309	290	347	444	330	389	460	490	570	441	490
30 bis unter 50 Jahren	537	555	680	651	596	667	801	857	924	1 182	799	785
50 bis unter 65 Jahren	110	132	136	135	150	136	186	170	201	237	175	160
65 Jahren und älter	14	25	10	15	23	19	22	19	30	38	26	26
darunter:												
Europäisches Ausland	710	896	1 026	1 128	1 284	1 148	1 263	1 256	1 335	1 610	1 090	1 163
dar.: Europäische Union	410	641	838	941	1 159	965	1 034	1 022	1 090	1 271	897	872
Asien	361	341	342	322	324	515	756	705	569	607	486	562
Afrika	50	35	26	30	48	49	63	85	71	93	45	89
Amerika	88	73	78	79	95	90	111	127	132	128	102	84

## 2.40 Fortzüge nach Herkunft, Ziel und Altersgruppen 2010 bis 2021

Herkunfts- bzw. Zielgebiet Altersgruppen	Fortzüge											
	2010	2011	2012	2013	2014	2015	2016	2017	2018	2019	2020	2021
	Personen											
<b>Insgesamt</b>												
Insgesamt	9 775	9 755	10 009	10 538	10 414	10 323	11 081	10 460	10 496	11 085	9 888	<b>9 892</b>
davon im Alter von:												
0 bis unter 15 Jahren	990	1 028	1 152	1 123	1 107	1 098	1 318	1 159	1 255	1 303	1 276	<b>1 152</b>
15 bis unter 25 Jahren	2 510	2 389	2 267	2 257	2 146	1 920	2 122	2 102	2 130	2 238	1 943	<b>2 026</b>
25 bis unter 30 Jahren	2 431	2 361	2 457	2 636	2 726	2 674	2 679	2 462	2 216	2 124	1 751	<b>1 821</b>
30 bis unter 50 Jahren	2 856	2 939	3 080	3 390	3 260	3 431	3 686	3 465	3 736	4 040	3 636	<b>3 521</b>
50 bis unter 65 Jahren	578	647	658	699	697	738	720	784	703	813	675	<b>741</b>
65 Jahren und älter	410	391	395	433	478	462	556	488	456	567	607	<b>631</b>
<b>innerhalb Mecklenburg-Vorpommerns - in bzw. aus anderen Kreisen Mecklenburg-Vorpommerns</b>												
Insgesamt	4 101	4 088	4 317	4 527	4 473	4 463	4 899	4 592	4 593	4 796	4 780	<b>4 563</b>
davon im Alter von:												
0 bis unter 15 Jahren	579	573	674	688	696	668	810	770	781	868	854	<b>788</b>
15 bis unter 25 Jahren	946	908	850	797	696	611	662	648	687	693	798	<b>747</b>
25 bis unter 30 Jahren	845	844	935	947	972	961	1 058	888	749	672	611	<b>608</b>
30 bis unter 50 Jahren	1 192	1 230	1 300	1 482	1 486	1 612	1 716	1 634	1 784	1 914	1 860	<b>1 718</b>
50 bis unter 65 Jahren	281	317	331	354	345	365	328	388	361	331	317	<b>334</b>
65 Jahren und älter	258	216	227	259	278	246	325	264	231	318	340	<b>368</b>
darunter:												
Landkreis Rostock	2 533	2 505	2 675	2 911	2 835	2 956	3 163	2 986	2 888	3 166	3 040	<b>2 865</b>
davon im Alter von:												
0 bis unter 15 Jahren	428	410	483	521	508	533	609	580	574	686	644	<b>571</b>
15 bis unter 25 Jahren	426	402	347	378	301	277	276	274	249	276	300	<b>298</b>
25 bis unter 30 Jahren	440	442	508	513	499	548	586	520	416	364	325	<b>298</b>
30 bis unter 50 Jahren	854	873	931	1 064	1 070	1 179	1 205	1 159	1 261	1 377	1 322	<b>1 202</b>
50 bis unter 65 Jahren	206	232	246	255	249	263	256	267	238	224	203	<b>238</b>
65 Jahren und älter	179	146	160	180	208	156	231	186	150	239	246	<b>258</b>
<b>über die Landesgrenzen Mecklenburg-Vorpommerns - in bzw. aus anderen Bundesländern</b>												
Insgesamt	4 378	4 598	4 545	4 591	4 261	4 182	4 388	4 136	4 001	3 863	3 517	<b>3 829</b>
davon im Alter von:												
0 bis unter 15 Jahren	352	406	416	372	335	345	416	330	385	350	326	<b>305</b>
15 bis unter 25 Jahren	1 323	1 296	1 244	1 212	1 095	977	1 071	1 073	1 014	1 033	871	<b>1 041</b>
25 bis unter 30 Jahren	1 287	1 316	1 281	1 376	1 341	1 367	1 283	1 190	1 061	1 006	833	<b>949</b>
30 bis unter 50 Jahren	1 096	1 208	1 247	1 250	1 138	1 132	1 218	1 138	1 175	1 090	1 051	<b>1 098</b>
50 bis unter 65 Jahren	187	207	205	219	185	178	219	210	174	205	196	<b>198</b>
65 Jahren und älter	133	165	152	162	167	183	181	195	192	179	240	<b>238</b>
davon:												
Baden-Württemberg	231	242	271	260	262	231	224	235	560	223	226	<b>244</b>
Bayern	197	311	293	324	277	257	278	257	351	231	202	<b>245</b>
Berlin	686	707	656	671	535	529	573	530	504	492	384	<b>438</b>
Brandenburg	334	354	367	406	391	337	404	391	65	357	356	<b>338</b>
Bremen	91	87	82	65	79	77	79	71	460	80	57	<b>77</b>
Hamburg	652	575	534	516	426	459	412	431	120	370	334	<b>369</b>
Hessen	163	160	154	131	145	131	136	132	85	141	120	<b>168</b>
Niedersachsen	477	541	557	587	572	548	527	531	219	463	437	<b>464</b>
Nordrhein-Westfalen	396	418	426	407	363	408	546	411	245	429	371	<b>390</b>
Rheinland-Pfalz	64	67	72	87	63	66	79	81	14	62	62	<b>77</b>
Saarland	13	14	15	11	14	11	16	19	490	10	8	<b>13</b>
Sachsen	245	301	323	308	302	307	296	296	356	304	269	<b>289</b>
Sachsen-Anhalt	151	125	166	184	174	150	163	161	324	130	164	<b>162</b>
Schleswig-Holstein	596	580	543	515	559	573	547	480	118	477	427	<b>469</b>
Thüringen	82	116	86	119	99	98	108	110	90	94	100	<b>86</b>
<b>über die Bundesgrenzen - ins bzw. aus dem Ausland</b>												
Insgesamt	1 296	1 069	1 147	1 420	1 680	1 678	1 794	1 732	1 902	2 426	1 591	<b>1 500</b>
davon im Alter von:												
0 bis unter 15 Jahren	59	49	62	63	76	85	92	59	89	85	96	<b>59</b>
15 bis unter 25 Jahren	241	185	173	248	355	332	389	381	429	512	274	<b>238</b>
25 bis unter 30 Jahren	299	201	241	313	413	346	338	384	406	446	307	<b>264</b>
30 bis unter 50 Jahren	568	501	533	658	636	687	752	693	777	1 036	725	<b>705</b>
50 bis unter 65 Jahren	110	123	122	126	167	195	173	186	168	277	162	<b>209</b>
65 Jahren und älter	19	10	16	12	33	33	50	29	33	70	27	<b>25</b>
darunter:												
Europäisches Ausland	763	569	639	824	1 274	1 169	737	876	965	1 254	791	<b>893</b>
dar.: Europäische Union	483	284	411	536	1 078	930	543	729	771	1 056	639	<b>701</b>
Asien	273	261	248	350	208	277	317	319	307	350	298	<b>205</b>
Afrika	48	40	20	17	34	51	54	33	39	37	45	<b>15</b>
Amerika	96	51	75	91	68	103	109	80	115	87	58	<b>74</b>

## 2.41 Wanderungssaldo nach Herkunft, Ziel und Altersgruppen 2010 bis 2021

	Wanderungssaldo											
	2010	2011	2012	2013	2014	2015	2016	2017	2018	2019	2020	2021
	Personen											
<b><i>Insgesamt</i></b>												
Insgesamt	+ 1 498	+ 1 798	+ 1 286	+ 817	+ 785	+ 1 889	+ 1 857	+ 1 072	+ 924	+ 985	+ 489	+ 380
davon im Alter von:												
0 bis unter 15 Jahren	- 97	- 140	- 280	- 212	- 266	- 46	- 135	- 209	- 398	- 370	- 467	- 412
15 bis unter 25 Jahren	+ 2 014	+ 2 210	+ 1 817	+ 1 660	+ 1 680	+ 2 073	+ 2 441	+ 1 922	+ 1 967	+ 1 808	+ 1 510	+ 1 637
25 bis unter 30 Jahren	- 324	- 191	- 281	- 334	- 298	- 180	- 255	- 429	- 314	- 222	- 131	- 221
30 bis unter 50 Jahren	- 284	- 368	- 271	- 551	- 506	- 276	- 433	- 417	- 719	- 525	- 714	- 712
50 bis unter 65 Jahren	+ 105	+ 144	+ 188	+ 175	+ 140	+ 152	+ 253	+ 139	+ 192	+ 169	+ 274	+ 147
65 Jahren und älter	+ 84	+ 143	+ 113	+ 79	+ 35	+ 166	- 14	+ 66	+ 196	+ 125	+ 17	- 59
<b><i>innerhalb Mecklenburg-Vorpommerns - in bzw. aus anderen Kreisen Mecklenburg-Vorpommerns</i></b>												
Insgesamt	+ 1 396	+ 1 420	+ 989	+ 892	+ 611	+ 1 341	+ 1 139	+ 218	+ 157	- 34	- 655	- 483
davon im Alter von:												
0 bis unter 15 Jahren	- 104	- 81	- 219	- 179	- 261	- 131	- 198	- 387	- 448	- 472	- 541	- 456
15 bis unter 25 Jahren	+ 1 430	+ 1 369	+ 1 192	+ 1 115	+ 1 093	+ 1 344	+ 1 573	+ 1 279	+ 1 292	+ 1 260	+ 919	+ 990
25 bis unter 30 Jahren	+ 82	+ 124	+ 17	+ 70	+ 43	+ 204	+ 15	- 140	- 95	- 126	- 158	- 156
30 bis unter 50 Jahren	- 50	- 127	- 172	- 264	- 329	- 220	- 367	- 548	- 727	- 813	- 904	- 782
50 bis unter 65 Jahren	+ 35	+ 54	+ 94	+ 94	+ 57	+ 50	+ 119	- 8	- 3	+ 36	+ 52	- 4
65 Jahren und älter	+ 3	+ 81	+ 77	+ 56	+ 8	+ 94	- 3	+ 22	+ 138	+ 81	- 23	- 75
darunter:												
Landkreis Rostock	+ 264	+ 377	+ 66	- 181	- 417	- 425	- 620	- 746	- 624	- 834	- 1 037	- 957
davon im Alter von:												
0 bis unter 15 Jahren	- 178	- 97	- 234	- 252	- 307	- 284	- 380	- 383	- 404	- 457	- 467	- 416
15 bis unter 25 Jahren	+ 644	+ 602	+ 575	+ 421	+ 395	+ 398	+ 493	+ 411	+ 508	+ 488	+ 400	+ 405
25 bis unter 30 Jahren	+ 16	+ 30	- 52	- 16	- 52	- 78	- 156	- 199	- 149	- 138	- 138	- 131
30 bis unter 50 Jahren	- 207	- 221	- 292	- 374	- 465	- 503	- 561	- 588	- 679	- 772	- 827	- 711
50 bis unter 65 Jahren	- 6	+ 17	+ 40	+ 24	+ 28	- 16	+ 17	- 14	+ 2	+ 3	+ 35	- 28
65 Jahren und älter	- 5	+ 46	+ 29	+ 16	- 16	+ 58	- 33	+ 27	+ 98	+ 42	- 40	- 76
<b><i>über die Landesgrenzen Mecklenburg-Vorpommerns - in bzw. aus anderen Bundesländern</i></b>												
Insgesamt	+ 41	- 46	- 151	- 319	+ 31	+ 364	+ 167	+ 236	+ 205	+ 614	+ 686	+ 243
davon im Alter von:												
0 bis unter 15 Jahren	+ 4	- 80	- 90	- 68	- 36	- 24	- 70	+ 33	- 58	- 9	+ 8	- 27
15 bis unter 25 Jahren	+ 488	+ 624	+ 410	+ 375	+ 439	+ 545	+ 535	+ 384	+ 482	+ 452	+ 419	+ 356
25 bis unter 30 Jahren	- 404	- 423	- 347	- 438	- 372	- 368	- 321	- 365	- 303	- 220	- 107	- 291
30 bis unter 50 Jahren	- 203	- 295	- 246	- 280	- 137	- 36	- 115	- 33	- 139	+ 142	+ 116	- 10
50 bis unter 65 Jahren	+ 70	+ 81	+ 80	+ 72	+ 100	+ 161	+ 121	+ 163	+ 162	+ 173	+ 209	+ 200
65 Jahren und älter	+ 86	+ 47	+ 42	+ 20	+ 37	+ 86	+ 17	+ 54	+ 61	+ 76	+ 41	+ 15
davon:												
Baden-Württemberg	+ 15	+ 2	- 55	- 19	- 42	+ 9	+ 6	+ 3	- 8	+ 1	+ 13	- 21
Bayern	+ 42	- 96	- 58	- 92	- 58	+ 14	- 26	- 17	- 39	+ 47	+ 82	+ 49
Berlin	- 184	- 187	- 137	- 136	- 4	- 10	- 21	- 17	- 15	+ 47	+ 151	+ 31
Brandenburg	+ 219	+ 177	+ 155	+ 110	+ 158	+ 163	+ 114	+ 104	- 13	+ 167	+ 118	+ 158
Bremen	- 18	- 13	+ 1	+ 18	- 8	- 2	+ 2	- 14	- 45	- 7	- 13	- 18
Hamburg	- 306	- 217	- 158	- 163	- 88	- 121	- 56	- 117	+ 73	- 55	- 38	- 50
Hessen	- 10	+ 6	- 19	+ 4	- 4	+ 32	+ 32	+ 28	- 3	+ 31	+ 59	- 4
Niedersachsen	+ 71	+ 61	- 30	- 85	- 69	+ 40	+ 11	+ 15	- 13	+ 156	+ 56	+ 12
Nordrhein-Westfalen	+ 10	+ 27	- 5	- 16	+ 39	+ 45	- 69	+ 70	+ 11	-	+ 39	+ 7
Rheinland-Pfalz	+ 13	+ 10	- 13	- 10	+ 18	+ 25	- 7	- 23	- 1	+ 14	+ 18	+ 24
Saarland	- 4	- 6	+ 2	-	+ 13	+ 9	+ 9	- 3	+ 22	+ 8	+ 9	+ 1
Sachsen	+ 62	-	- 39	- 50	- 18	+ 38	+ 9	+ 4	+ 144	- 10	+ 79	+ 11
Sachsen-Anhalt	+ 121	+ 105	+ 68	+ 41	+ 68	+ 84	+ 81	+ 77	- 20	+ 121	+ 36	+ 52
Schleswig-Holstein	- 45	+ 58	+ 89	+ 73	+ 6	+ 15	+ 64	+ 121	+ 80	+ 67	+ 44	- 19
Thüringen	+ 55	+ 27	+ 48	+ 6	+ 20	+ 23	+ 18	+ 5	+ 32	+ 27	+ 33	+ 10
<b><i>über die Bundesgrenzen - ins bzw. aus dem Ausland</i></b>												
Insgesamt	+ 61	+ 424	+ 448	+ 244	+ 143	+ 184	+ 551	+ 618	+ 562	+ 405	+ 458	+ 620
davon im Alter von:												
0 bis unter 15 Jahren	+ 3	+ 21	+ 29	+ 35	+ 31	+ 109	+ 133	+ 145	+ 108	+ 111	+ 66	+ 71
15 bis unter 25 Jahren	+ 96	+ 217	+ 215	+ 170	+ 148	+ 184	+ 333	+ 259	+ 193	+ 96	+ 172	+ 291
25 bis unter 30 Jahren	- 2	+ 108	+ 49	+ 34	+ 31	- 16	+ 51	+ 76	+ 84	+ 124	+ 134	+ 226
30 bis unter 50 Jahren	- 31	+ 54	+ 147	- 7	- 40	- 20	+ 49	+ 164	+ 147	+ 146	+ 74	+ 80
50 bis unter 65 Jahren	-	+ 9	+ 14	+ 9	- 17	- 59	+ 13	- 16	+ 33	- 40	+ 13	- 49
65 Jahren und älter	- 5	+ 15	- 6	+ 3	- 10	- 14	- 28	- 10	- 3	- 32	- 1	+ 1
darunter:												
Europäisches Ausland	- 53	+ 327	+ 387	+ 304	+ 10	- 21	+ 526	+ 380	+ 370	+ 356	+ 299	+ 270
dar.: Europäische Union	- 73	+ 357	+ 427	+ 405	+ 81	+ 35	+ 491	+ 293	+ 319	+ 215	+ 258	+ 171
Asien	+ 88	+ 80	+ 94	- 28	+ 116	+ 238	+ 439	+ 386	+ 262	+ 257	+ 188	+ 357
Afrika	+ 2	- 5	+ 6	+ 13	+ 14	- 2	+ 9	+ 52	+ 32	+ 56	-	+ 74
Amerika	- 8	+ 22	+ 3	- 12	+ 27	- 13	+ 2	+ 47	+ 17	+ 41	+ 44	+ 10

## 2.42 Wanderungsbewegung nach ausgewählten Merkmalen 2021

Herkunfts- bzw. Zielgebiet Altersgruppen	Zuzüge				Fortzüge				Wanderungssaldo			
	insgesamt	davon		darunter	insgesamt	davon		darunter	insgesamt	davon		darunter
		männlich	weiblich	Ausländer		männlich	weiblich	Ausländer		männlich	weiblich	Ausländer
Personen												
<b><i>Insgesamt</i></b>												
Insgesamt	10 272	5 470	4 802	2 768	9 892	5 269	4 623	2 219	+ 380	+ 201	+ 179	+ 549
<u>davon im Alter von:</u>												
0 bis unter 15 Jahren	740	396	344	.	1 152	564	588	.	- 412	- 168	- 244	.
15 bis unter 25 Jahren	3 663	1 691	1 972	.	2 026	867	1 159	.	+ 1 637	+ 824	+ 813	.
25 bis unter 30 Jahren	1 600	928	672	.	1 821	984	837	.	- 221	- 56	- 165	.
30 bis unter 50 Jahren	2 809	1 728	1 081	.	3 521	2 151	1 370	.	- 712	- 423	- 289	.
50 bis unter 65 Jahren	888	481	407	.	741	448	293	.	+ 147	+ 33	+ 114	.
65 Jahren und älter	572	246	326	.	631	255	376	.	- 59	- 9	- 50	.
<b><i>innerhalb Mecklenburg-Vorpommerns - in bzw. aus anderen Kreisen Mecklenburg-Vorpommerns</i></b>												
Insgesamt	4 080	2 105	1 975	471	4 563	2 238	2 325	218	- 483	- 133	- 350	+ 253
<u>davon im Alter von:</u>												
0 bis unter 15 Jahren	332	178	154	.	788	383	405	.	- 456	- 205	- 251	.
15 bis unter 25 Jahren	1 737	821	916	.	747	309	438	.	+ 990	+ 512	+ 478	.
25 bis unter 30 Jahren	452	255	197	.	608	283	325	.	- 156	- 28	- 128	.
30 bis unter 50 Jahren	936	565	371	.	1 718	939	779	.	- 782	- 374	- 408	.
50 bis unter 65 Jahren	330	162	168	.	334	170	164	.	- 4	- 8	+ 4	.
65 Jahren und älter	293	124	169	.	368	154	214	.	- 75	- 30	- 45	.
<u>darunter:</u>												
Landkreis Rostock	1 908	967	941	149	2 865	1 392	1 473	89	- 957	- 425	- 532	+ 60
<u>davon im Alter von:</u>												
0 bis unter 15 Jahren	155	75	80	.	571	271	300	.	- 416	- 196	- 220	.
15 bis unter 25 Jahren	703	343	360	.	298	126	172	.	+ 405	+ 217	+ 188	.
25 bis unter 30 Jahren	167	90	77	.	298	120	178	.	- 131	- 30	- 101	.
30 bis unter 50 Jahren	491	289	202	.	1 202	648	554	.	- 711	- 359	- 352	.
50 bis unter 65 Jahren	210	98	112	.	238	122	116	.	- 28	- 24	- 4	.
65 Jahren und älter	182	72	110	.	258	105	153	.	- 76	- 33	- 43	.
<b><i>über die Landesgrenzen Mecklenburg-Vorpommerns - in bzw. aus anderen Bundesländern</i></b>												
Insgesamt	4 072	1 938	2 134	528	3 829	1 935	1 894	922	+ 243	+ 3	+ 240	- 394
<u>davon im Alter von:</u>												
0 bis unter 15 Jahren	278	145	133	.	305	155	150	.	- 27	- 10	- 17	.
15 bis unter 25 Jahren	1 397	575	822	.	1 041	426	615	.	+ 356	+ 149	+ 207	.
25 bis unter 30 Jahren	658	340	318	.	949	514	435	.	- 291	- 174	- 117	.
30 bis unter 50 Jahren	1 088	580	508	.	1 098	658	440	.	- 10	- 78	+ 68	.
50 bis unter 65 Jahren	398	191	207	.	198	100	98	.	+ 200	+ 91	+ 109	.
65 Jahren und älter	253	107	146	.	238	82	156	.	+ 15	+ 25	- 10	.
<u>davon:</u>												
Baden-Württemberg	223	106	117	41	244	124	120	75	- 21	- 18	- 3	- 34
Bayern	294	154	140	65	245	138	107	111	+ 49	+ 16	+ 33	- 46
Berlin	469	201	268	59	438	221	217	88	+ 31	- 20	+ 51	- 29
Brandenburg	496	222	274	28	338	148	190	20	+ 158	+ 74	+ 84	+ 8
Bremen	59	26	33	8	77	41	36	36	- 18	- 15	- 3	- 28
Hamburg	319	158	161	36	369	181	188	81	- 50	- 23	- 27	- 45
Hessen	164	81	83	26	168	85	83	57	- 4	- 4	-	- 31
Niedersachsen	476	230	246	67	464	252	212	141	+ 12	- 22	+ 34	- 74
Nordrhein-Westfalen	397	211	186	94	390	220	170	147	+ 7	- 9	+ 16	- 53
Rheinland-Pfalz	101	63	38	23	77	47	30	34	+ 24	+ 16	+ 8	- 11
Saarland	14	7	7	4	13	8	5	3	+ 1	- 1	+ 2	+ 1
Sachsen	300	138	162	20	289	139	150	40	+ 11	- 1	+ 12	- 20
Sachsen-Anhalt	214	87	127	12	162	74	88	20	+ 52	+ 13	+ 39	- 8
Schleswig-Holstein	450	209	241	34	469	217	252	58	- 19	- 8	- 11	- 24
Thüringen	96	45	51	11	86	40	46	11	+ 10	+ 5	+ 5	-
<b><i>über die Bundesgrenzen - ins bzw. aus dem Ausland</i></b>												
Insgesamt	2 120	1 427	693	1 769	1 500	1 096	404	1 079	+ 620	+ 331	+ 289	+ 690
<u>davon im Alter von:</u>												
0 bis unter 15 Jahren	130	73	57	.	59	26	33	.	+ 71	+ 47	+ 24	.
15 bis unter 25 Jahren	529	295	234	.	238	132	106	.	+ 291	+ 163	+ 128	.
25 bis unter 30 Jahren	490	333	157	.	264	187	77	.	+ 226	+ 146	+ 80	.
30 bis unter 50 Jahren	785	583	202	.	705	554	151	.	+ 80	+ 29	+ 51	.
50 bis unter 65 Jahren	160	128	32	.	209	178	31	.	- 49	- 50	+ 1	.
65 Jahren und älter	26	15	11	.	25	19	6	.	+ 1	- 4	+ 5	.
<u>darunter:</u>												
Europäisches Ausland	1 163	754	409	1 048	893	620	273	746	+ 270	+ 134	+ 136	+ 302
<u>dar.: Europäische Union</u>	872	589	283	805	701	505	196	598	+ 171	+ 84	+ 87	+ 207
Asien	562	397	165	555	205	173	32	199	+ 357	+ 224	+ 133	+ 356
Afrika	89	52	37	83	15	.	.	14	+ 74	+ 38	+ 36	+ 69
Amerika	84	51	33	68	74	34	40	46	+ 10	+ 17	- 7	+ 22

## 2.43 Wanderungsbewegung mit ausgewählten Umlandgemeinden 2010 bis 2021

Herkunfts- bzw. Zielgebiet Gemeinden 13072 ...	2010	2011	2012	2013	2014	2015	2016	2017	2018	2019	2020	2021
	Personen											
<b>Zuzüge</b>												
Landkreis Rostock insgesamt darunter ausgewählte Gemeinden:	2 797	2 882	2 741	2 730	2 418	2 531	2 543	2 240	2 264	2 332	2 003	1 908
001 Admannshagen-Bargeshagen	64	92	83	68	52	43	44	44	50	46	27	45
006 Bad Doberan, Stadt	136	171	193	155	157	192	171	138	156	163	143	115
007 Bartenshagen-Parkentin	14	39	16	10	25	18	14	15	18	21	17	24
012 Bentwisch	97	113	56	74	74	93	77	71	60	75	70	70
015 Blankenhagen	16	18	19	17	13	26	36	23	25	13	19	15
017 Börgerende-Rethwisch	27	35	26	23	26	26	10	17	27	23	26	22
019 Broderstorf	113	92	81	104	87	96	65	76	64	102	89	62
029 Dummerstorf	226	193	205	211	146	141	151	141	111	161	142	103
030 Elmenhorst/Lichtenhagen	101	121	149	103	79	90	99	92	86	86	100	83
032 Gelbensande	46	82	50	31	52	42	59	28	29	30	35	37
036 Graal-Müritz	72	65	57	64	47	48	49	57	53	50	37	47
047 Hohenfelde	11	8	8	7	12	10	8	11	8	9	9	7
057 Kritzmow	95	110	102	98	101	98	68	96	108	96	80	74
064 Lambrechtshagen	87	80	65	86	66	68	71	44	50	61	55	52
072 Mönchhagen	23	28	28	26	22	31	22	27	24	40	18	19
075 Nienhagen	46	37	57	66	45	28	38	42	26	39	21	28
077 Papendorf	83	60	69	65	57	65	80	59	43	50	48	48
080 Pölchow	24	22	30	17	26	15	23	19	16	23	13	8
081 Poppendorf	22	16	20	15	18	9	8	14	11	10	8	6
087 Roggentin	67	71	75	68	59	59	56	56	46	47	36	42
088 Rövershagen	65	57	48	46	55	56	54	46	60	44	36	44
091 Sanitz	102	115	92	113	123	123	103	76	119	95	74	78
093 Satow	93	87	91	88	67	60	66	59	71	61	60	61
098 Stäbelow	18	37	32	33	24	24	37	20	18	24	21	22
108 Thulendorf	10	15	8	17	13	13	5	6	12	15	9	12
121 Ziesendorf	29	32	38	31	19	19	25	33	33	30	20	25
<b>Fortzüge</b>												
Landkreis Rostock insgesamt darunter ausgewählte Gemeinden:	2 533	2 505	2 675	2 911	2 835	2 956	3 163	2 986	2 888	3 166	3 040	2 865
001 Admannshagen-Bargeshagen	81	87	70	82	60	97	92	57	77	73	65	50
006 Bad Doberan, Stadt	161	135	140	174	162	153	180	207	235	183	199	147
007 Bartenshagen-Parkentin	33	38	27	28	33	37	57	25	23	31	22	22
012 Bentwisch	98	103	89	70	93	91	108	110	73	139	89	147
015 Blankenhagen	19	10	16	17	14	14	33	23	29	25	23	36
017 Börgerende-Rethwisch	31	44	28	30	16	49	16	28	29	29	35	31
019 Broderstorf	96	109	104	173	102	139	115	93	102	81	105	96
029 Dummerstorf	166	175	222	226	212	176	175	181	175	168	217	196
030 Elmenhorst/Lichtenhagen	72	110	106	136	187	113	156	134	123	177	131	105
032 Gelbensande	43	24	39	37	37	39	33	41	25	29	26	22
036 Graal-Müritz	97	80	59	96	60	64	99	70	49	66	70	70
047 Hohenfelde	10	8	9	16	8	8	11	10	5	7	8	11
057 Kritzmow	147	116	157	151	132	258	181	105	179	143	108	104
064 Lambrechtshagen	87	70	104	96	95	105	73	126	104	134	70	92
072 Mönchhagen	32	35	43	28	50	83	46	32	32	24	38	22
075 Nienhagen	68	42	46	65	77	53	45	44	33	67	101	33
077 Papendorf	91	62	111	96	90	107	94	69	59	79	95	54
080 Pölchow	34	30	18	54	39	12	25	26	26	23	9	18
081 Poppendorf	16	17	18	44	20	18	20	19	12	18	4	21
087 Roggentin	75	74	77	78	93	74	75	65	74	91	76	63
088 Rövershagen	69	78	71	83	94	63	71	55	47	47	105	74
091 Sanitz	96	83	95	135	85	134	182	185	132	154	205	89
093 Satow	68	93	85	89	90	81	115	104	155	179	113	108
098 Stäbelow	19	35	24	32	43	16	34	37	20	43	26	29
108 Thulendorf	29	18	17	15	20	22	20	16	16	27	9	25
121 Ziesendorf	35	22	44	22	25	51	37	49	57	31	16	34

## Fortsetzung der Tabelle 2.43

Herkunfts- bzw. Zielgebiet Gemeinden 13072 ...	2010	2011	2012	2013	2014	2015	2016	2017	2018	2019	2020	2021
	Personen											
<b>Wanderungssaldo</b>												
Landkreis Rostock insgesamt	+ 264	+ 377	+ 66	- 181	- 417	- 425	- 620	- 746	- 624	- 834	-1 037	- 957
darunter ausgewählte Gemeinden:												
001 Admannshagen-Bargeshagen	- 17	+ 5	+ 13	- 14	- 8	- 54	- 48	- 13	- 27	- 27	- 38	- 5
006 BadDoberan,Stadt	- 25	+ 36	+ 53	- 19	- 5	+ 39	- 9	- 69	- 79	- 20	- 56	- 32
007 Bartenshagen-Parkentin	- 19	+ 1	- 11	- 18	- 8	- 19	- 43	- 10	- 5	- 10	- 5	+ 2
012 Bentwisch	- 1	+ 10	- 33	+ 4	- 19	+ 2	- 31	- 39	- 13	- 64	- 19	- 77
015 Blankenhagen	- 3	+ 8	+ 3	-	- 1	+ 12	+ 3	-	- 4	- 12	- 4	- 21
017 Börgerende-Rethwisch	- 4	- 9	- 2	- 7	+ 10	- 23	- 6	- 11	- 2	- 6	- 9	- 9
019 Broderstorf	+ 17	- 17	- 23	- 69	- 15	- 43	- 50	- 17	- 38	+ 21	- 16	- 34
029 Dummerstorf	+ 60	+ 18	- 17	- 15	- 66	- 35	- 24	- 40	- 64	- 7	- 75	- 93
030 Elmenhorst/Lichtenhagen	+ 29	+ 11	+ 43	- 33	- 108	- 23	- 57	- 42	- 37	- 91	- 31	- 22
032 Gelbensande	+ 3	+ 58	+ 11	- 6	+ 15	+ 3	+ 26	- 13	+ 4	+ 1	+ 9	+ 15
036 Graal-Müritz	- 25	- 15	- 2	- 32	- 13	- 16	- 50	- 13	+ 4	- 16	- 33	- 23
047 Hohenfelde	+ 1	-	- 1	- 9	+ 4	+ 2	- 3	+ 1	+ 3	+ 2	+ 1	- 4
057 Kritzmow	- 52	- 6	- 55	- 53	- 31	- 160	- 113	- 9	- 71	- 47	- 28	- 30
064 Lambrechtshagen	-	+ 10	- 39	- 10	- 29	- 37	- 2	- 82	- 54	- 73	- 15	- 40
072 Mönchhagen	- 9	- 7	- 15	- 2	- 28	- 52	- 24	- 5	- 8	+ 16	- 20	- 3
075 Nienhagen	- 22	- 5	+ 11	+ 1	- 32	- 25	- 7	- 2	- 7	- 28	- 80	- 5
077 Papendorf	- 8	- 2	- 42	- 31	- 33	- 42	- 14	- 10	- 16	- 29	- 47	- 6
080 Pölchow	- 10	- 8	+ 12	- 37	- 13	+ 3	- 2	- 7	- 10	-	+ 4	- 10
081 Poppendorf	+ 6	- 1	+ 2	- 29	- 2	- 9	- 12	- 5	- 1	- 8	+ 4	- 15
087 Roggentin	- 8	- 3	- 2	- 10	- 34	- 15	- 19	- 9	- 28	- 44	- 40	- 21
088 Rövershagen	- 4	- 21	- 23	- 37	- 39	- 7	- 17	- 9	+ 13	- 3	- 69	- 30
091 Sanitz	+ 6	+ 32	- 3	- 22	+ 38	- 11	- 79	- 109	- 13	- 59	- 131	- 11
093 Satow	+ 25	- 6	+ 6	- 1	- 23	- 21	- 49	- 45	- 84	- 118	- 53	- 47
098 Stäbelow	- 1	+ 2	+ 8	+ 1	- 19	+ 8	+ 3	- 17	- 2	- 19	- 5	- 7
108 Thulendorf	- 19	- 3	- 9	+ 2	- 7	- 9	- 15	- 10	- 4	- 12	-	- 13
121 Ziesendorf	- 6	+ 10	- 6	+ 9	- 6	- 32	- 12	- 16	- 24	- 1	+ 4	- 9

Abb. 2.20 Wanderungsbewegung mit ausgewählten Umlandgemeinden

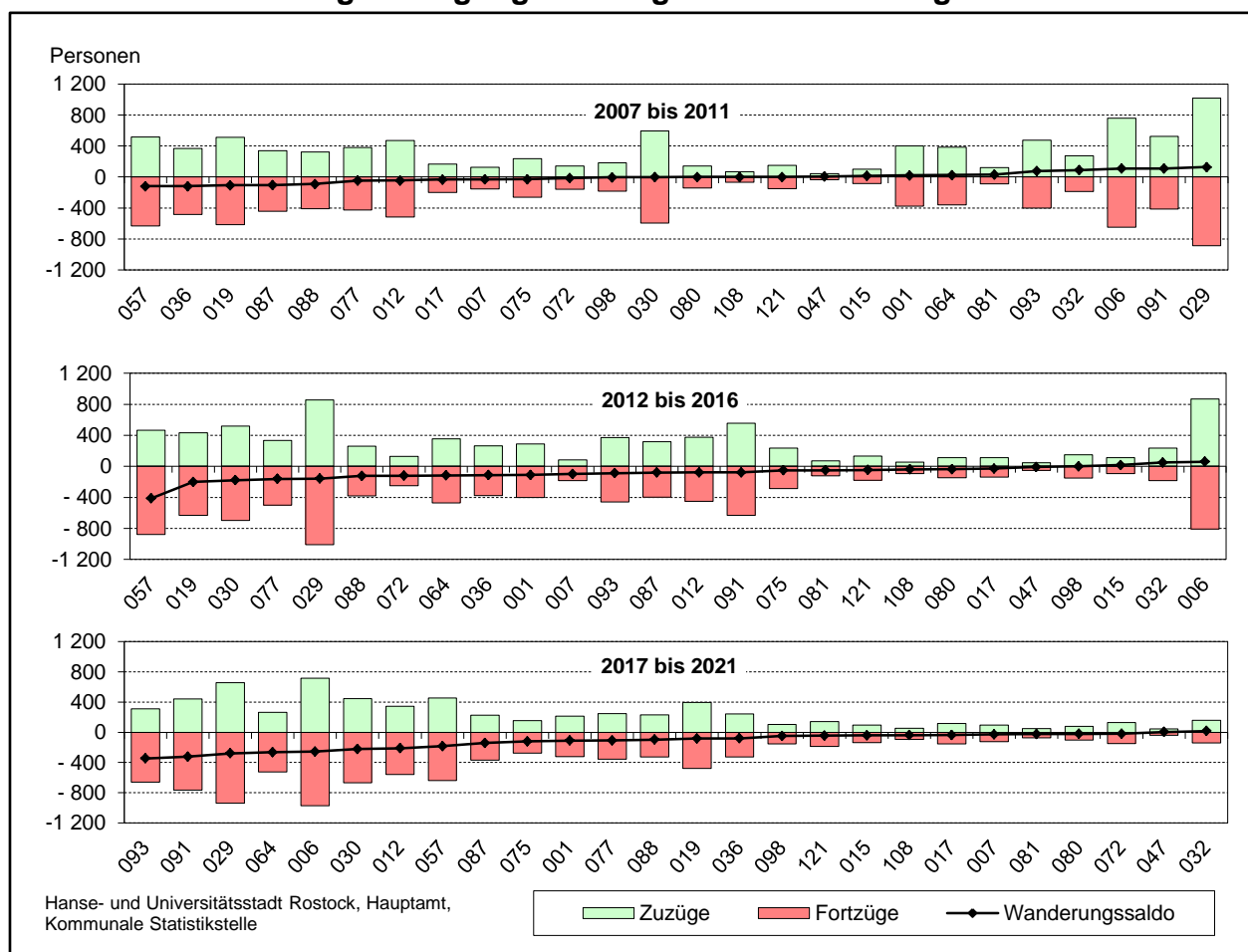

## Zuzüge aus ausgewählten Umlandgemeinden in die Hanse- und Universitätsstadt Rostock 2017 bis 2021

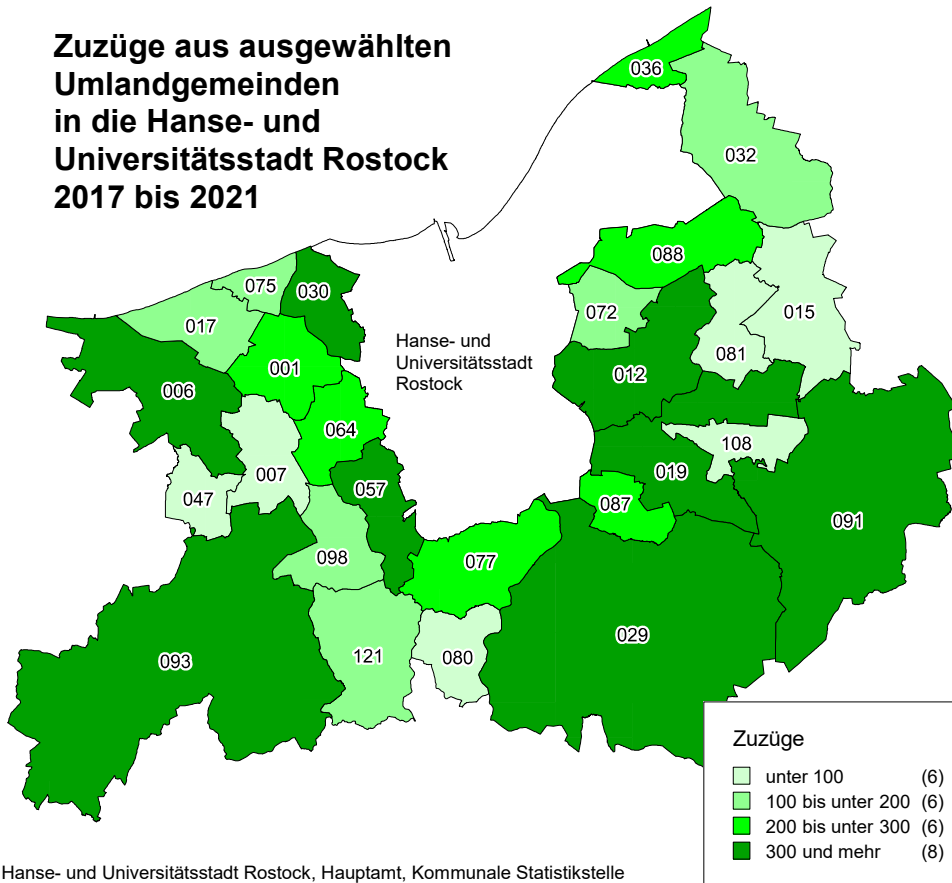

ID	Gemeindename
001	Admannshagen-Bargeshagen
006	Bad Doberan, Stadt
007	Bartenshagen-Parkentin
012	Bentwisch
015	Blankenhagen
017	Börgerende-Rethwisch
019	Broderstorf
029	Dummerstorf
030	Elmenhorst/Lichtenhagen
032	Gelbensande
036	Graal-Müritz
047	Hohenfelde
057	Kritzow
064	Lambrechtshagen
072	Mönchhagen
075	Nienhagen
077	Papendorf
080	Pölchow
081	Poppendorf
087	Roggentin
088	Rövershagen
091	Sanitz
093	Satow
098	Stäbelow
108	Thulendorf
121	Ziesendorf

## Fortzüge in ausgewählte Umlandgemeinden aus der Hanse- und Universitätsstadt Rostock 2017 bis 2021

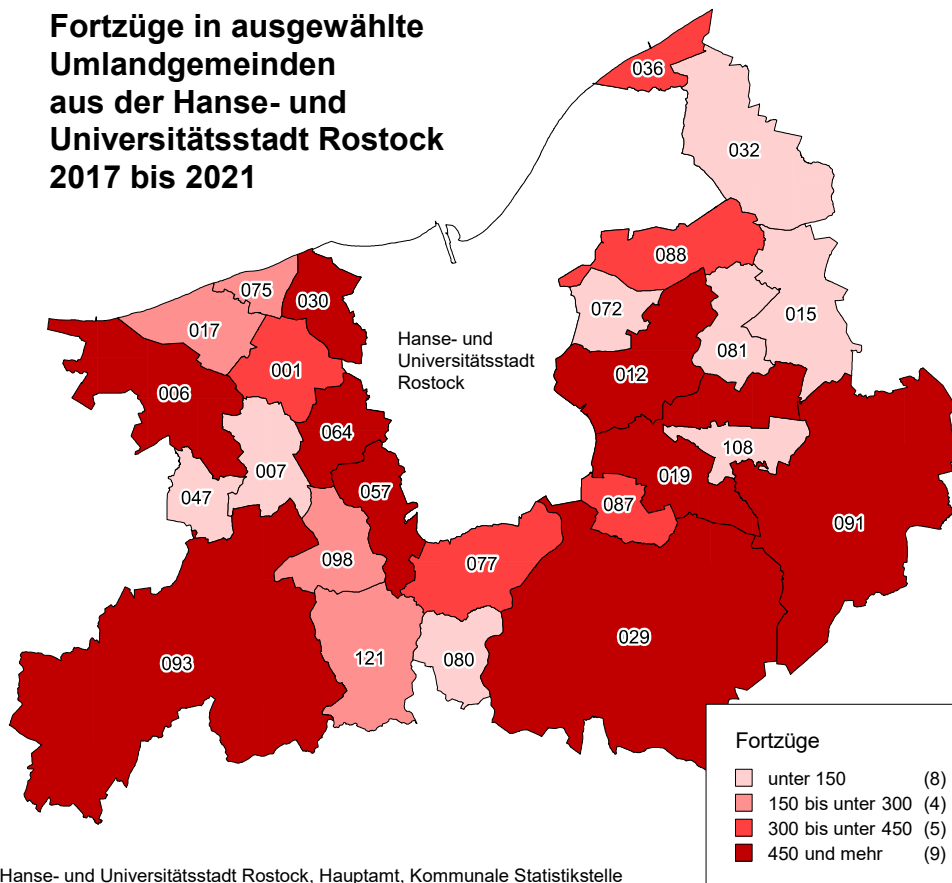

ID	Gemeindename
001	Admannshagen-Bargeshagen
006	Bad Doberan, Stadt
007	Bartenshagen-Parkentin
012	Bentwisch
015	Blankenhagen
017	Börgerende-Rethwisch
019	Broderstorf
029	Dummerstorf
030	Elmenhorst/Lichtenhagen
032	Gelbensande
036	Graal-Müritz
047	Hohenfelde
057	Kritzow
064	Lambrechtshagen
072	Mönchhagen
075	Nienhagen
077	Papendorf
080	Pölchow
081	Poppendorf
087	Roggentin
088	Rövershagen
091	Sanitz
093	Satow
098	Stäbelow
108	Thulendorf
121	Ziesendorf



## Saldo der Wanderungsbewegungen der Hanse- und Universitätsstadt Rostock mit ausgewählten Umlandgemeinden 2017 bis 2021

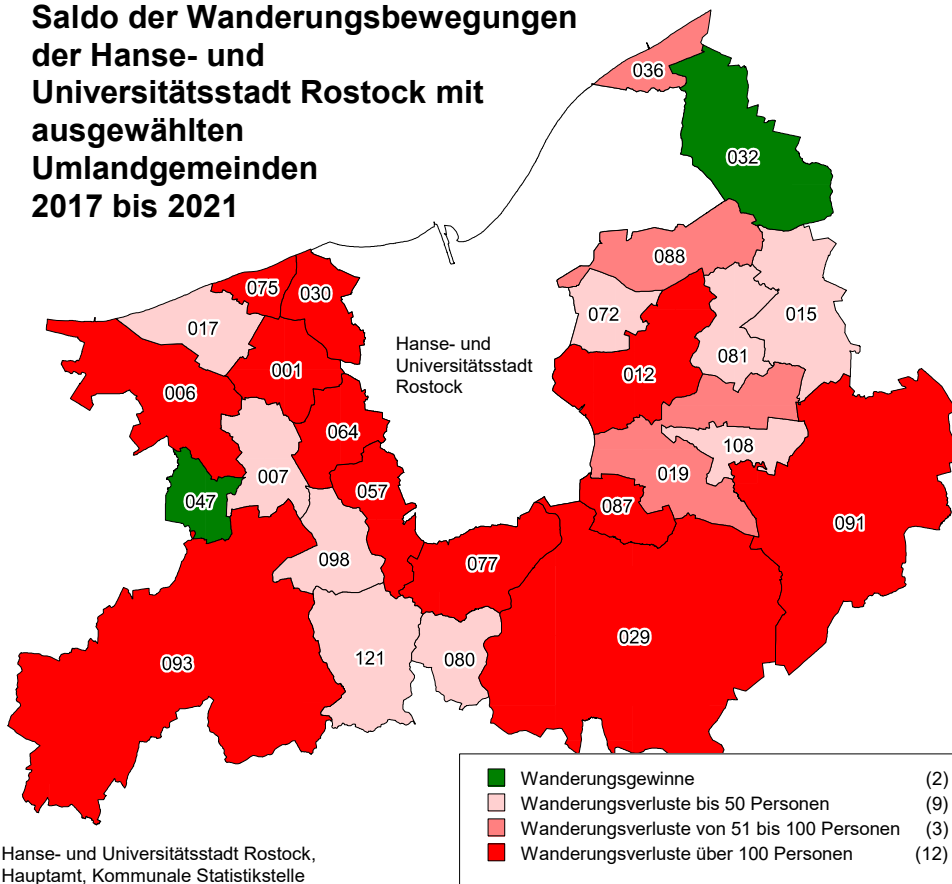

## Entwicklung der Bevölkerung in der Hanse- und Universitätsstadt Rostock und ausgewählten Umlandgemeinden 2021 zu 2016

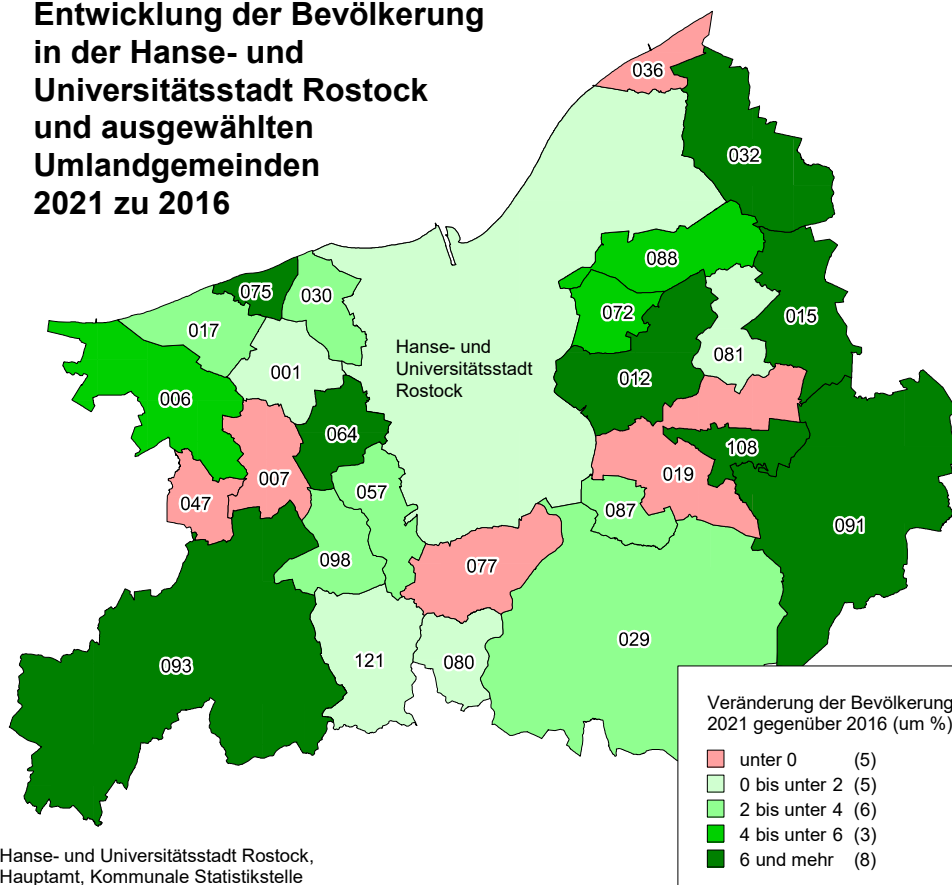

## 2.44 Bevölkerungsbewegung nach Stadtbereichen 2021

Stadtbereich	Geborene	Gestorbene	Geborenen(+)- bzw. Gestor- benen(-)- über- schuss	Zuzüge über die Stadt- grenze	Fortzüge über die Stadt- grenze	Wanderungs- saldo über die Stadtgrenze
A Warnemünde	51	132	- 81	327	295	+ 32
B Rostock-Heide	11	17	- 6	126	93	+ 33
C Lichtenhagen	107	186	- 79	527	493	+ 34
D Groß Klein	110	212	- 102	741	596	+ 145
E Lütten Klein	94	341	- 247	714	636	+ 78
F Evershagen	134	245	- 111	730	881	- 151
G Schmarl	75	107	- 32	444	423	+ 21
H Reutershagen	139	261	- 122	550	637	- 87
I Hansaviertel	99	98	+ 1	367	472	- 105
J Gartenstadt/Stadtweide	14	61	- 47	262	121	+ 141
K Kröpeliner-Tor-Vorstadt	238	138	+ 100	1 346	1 484	- 138
L Südstadt	133	253	- 120	958	836	+ 122
M Biestow	10	33	- 23	29	64	- 35
N Stadtmitte	280	206	+ 74	1 292	1 471	- 179
O Brinckmansdorf	71	100	- 29	314	240	+ 74
P Dierkow-Neu	89	105	- 16	556	463	+ 93
Q Dierkow-Ost	.	.	- 8	15	8	+ 7
R Dierkow-West	8	15	- 7	33	38	- 5
S Toitenwinkel	156	179	- 23	1 026	809	+ 217
T Gehlsdorf	39	37	+ 2	321	201	+ 120
U Rostock-Ost	12	12	-	24	47	- 23
Stadtbereich	Umzugs- zuzüge aus anderen Stadtbereichen	Umzugs- fortzüge in andere Stadt- bereiche	Wanderungs- saldo durch Umzug andere Stadtbereiche	Umzüge inner- halb des jewei- ligen Stadtbe- reiches	Gewinn bzw. Verlust insge- samt <sup>1</sup>	Gewinn bzw. Verlust je 1 000 Einwohner am 31.12.2020 <sup>1</sup>
A Warnemünde	166	169	- 3	168	- 54	- 6
B Rostock-Heide	46	23	+ 23	27	+ 50	+ 31
C Lichtenhagen	398	488	- 90	269	- 133	- 9
D Groß Klein	462	411	+ 51	356	+ 98	+ 7
E Lütten Klein	560	588	- 28	367	- 200	- 12
F Evershagen	568	605	- 37	331	- 290	- 17
G Schmarl	281	367	- 86	186	- 96	- 11
H Reutershagen	696	652	+ 44	439	- 164	- 9
I Hansaviertel	476	464	+ 12	100	- 94	- 11
J Gartenstadt/Stadtweide	105	179	- 74	9	+ 22	+ 7
K Kröpeliner-Tor-Vorstadt	940	1 121	- 181	634	- 222	- 11
L Südstadt	617	614	+ 3	365	+ 2	+ 0
M Biestow	60	55	+ 5	2	- 54	- 20
N Stadtmitte	949	947	+ 2	486	- 102	- 5
O Brinckmansdorf	436	210	+ 226	99	+ 270	+ 32
P Dierkow-Neu	306	466	- 160	201	- 83	- 8
Q Dierkow-Ost	22	27	- 5	0	- 6	- 6
R Dierkow-West	23	22	+ 1	3	- 11	- 9
S Toitenwinkel	675	468	+ 207	443	+ 399	+ 27
T Gehlsdorf	252	148	+ 104	40	+ 223	+ 46
U Rostock-Ost	27	41	- 14	6	- 37	- 29

<sup>1</sup> unter Berücksichtigung von Korrekturen

## Entwicklung der Bevölkerung 2021 gegenüber 2011 in der Hanse- und Universitätsstadt Rostock nach Stadtbereichen

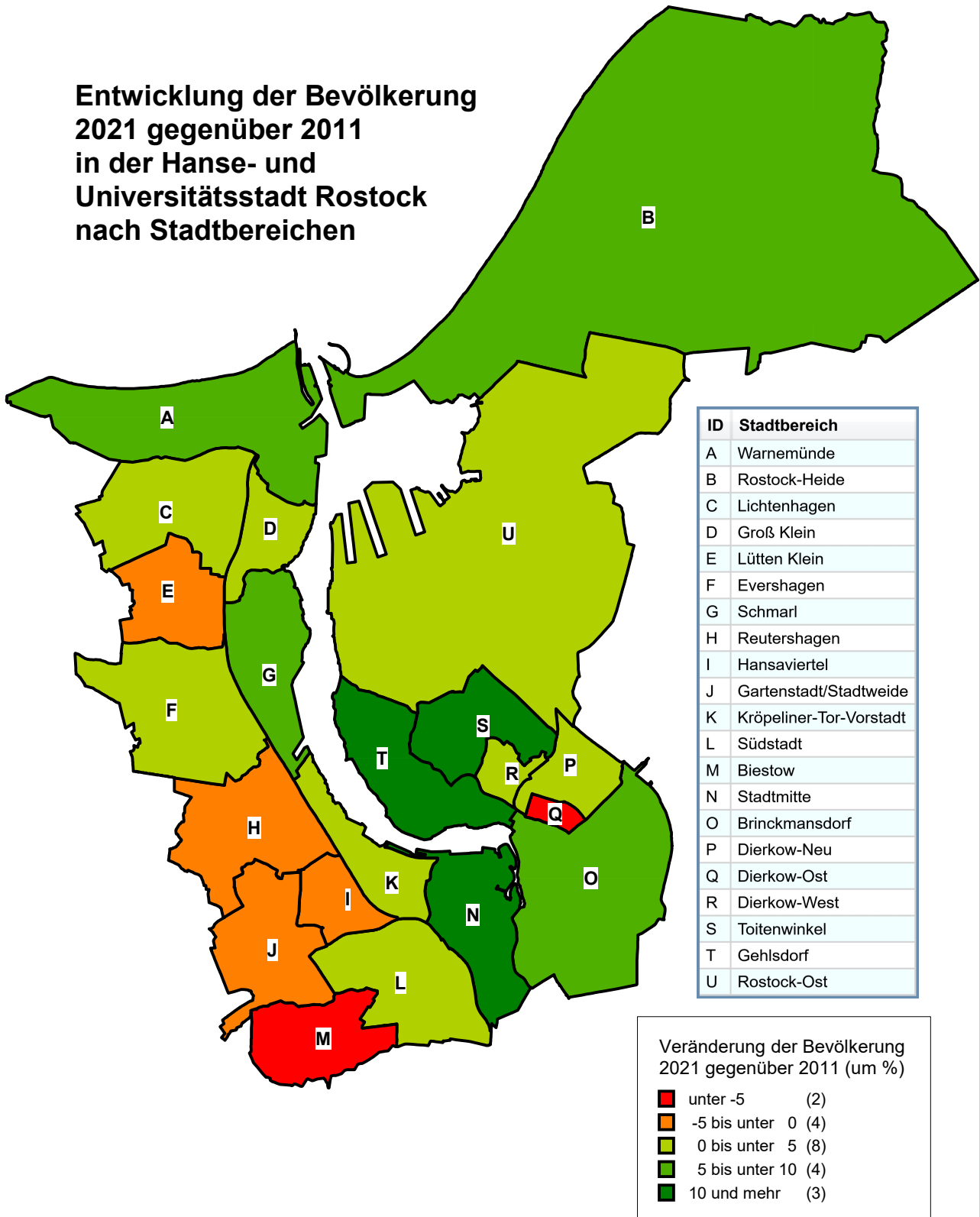

Hanse- und Universitätsstadt Rostock, Hauptamt, Kommunale Statistikstelle

## 2.45 Umzüge innerhalb der Hanse- und Universitätsstadt Rostock nach Stadtbereichen 2012 bis 2021 - Bevölkerung insgesamt <sup>1</sup>

Von Stadtbe- reich	Nach Stadtbereich																				Fort- züge insge- samt	
	A	B	C	D	E	F	G	H	I	J	K	L	M	N	O	P	Q	R	S	T		U
	Personen																					
A	1 973	42	383	211	220	113	56	147	64	22	195	109	9	230	62	22	4	5	59	30	8	3 964
B	40	222	17	28	35	18	21	21	12	.	40	24	3	47	14	29	.	5	38	6	6	632
C	362	223	236	891	1 261	749	385	434	145	63	479	668	18	375	67	200	.	.	298	100	15	9 779
D	226	23	780	4 186	747	639	635	429	137	55	355	233	10	282	67	179	5	20	365	71	15	9 459
E	201	211	130	782	4 085	1 194	540	593	181	55	464	320	17	457	83	208	3	5	331	71	14	10 755
F	132	20	709	591	1 192	4 017	578	838	245	57	704	421	25	566	107	231	6	12	401	98	42	10 992
G	73	9	672	689	584	553	2 492	418	81	136	286	202	4	323	61	161	.	8	315	49	8	7 124
H	140	23	368	384	512	756	242	3 902	665	246	1 142	614	72	994	236	230	17	10	439	150	18	11 160
I	86	14	105	81	133	185	68	697	1 047	151	1 375	496	67	1 008	179	68	15	22	163	76	12	6 048
J	36	6	134	231	302	329	148	218	95	109	163	143	28	174	33	222	.	5	215	18	12	2 621
K	200	51	279	236	330	505	213	1 437	1 668	238	7 779	1 253	125	4 182	570	312	49	77	481	333	40	20 358
L	121	16	227	179	303	341	134	596	465	127	1 314	3 461	152	1 209	253	219	6	14	353	83	13	9 586
M	25	.	13	17	34	18	3	61	28	31	84	178	76	129	27	16	.	.	25	12	.	780
N	278	68	234	180	286	391	145	951	857	241	3 210	1 230	141	6 175	812	372	75	60	595	361	38	16 700
O	37	12	69	63	84	99	23	189	107	29	328	206	23	499	568	218	6	16	248	90	9	2 923
P	31	31	196	286	256	311	266	321	158	27	451	327	17	454	205	2 778	32	42	1 307	171	66	7 733
Q	.	.	3	3	5	9	.	12	3	4	18	6	.	46	22	56	3	7	55	13	.	270
R	.	.	6	11	7	15	.	12	5	.	41	12	.	36	11	74	.	24	107	10	4	384
S	42	27	320	393	316	379	256	428	147	43	503	383	13	598	182	1 232	33	81	5 425	519	107	11 427
T	52	6	63	85	86	89	47	102	55	48	153	75	6	202	67	200	15	24	391	637	36	2 439
U	7	8	34	12	24	12	7	28	16	4	35	14	.	43	13	74	.	12	117	21	58	541
<b>Zu- züge ins- ge- samt</b>	<b>4 066</b>	<b>623</b>	<b>8 978</b>	<b>9 539</b>	<b>10 802</b>	<b>10 722</b>	<b>6 263</b>	<b>11 834</b>	<b>6 181</b>	<b>1 693</b>	<b>19 119</b>	<b>10 375</b>	<b>809</b>	<b>18 029</b>	<b>3 639</b>	<b>7 101</b>	<b>273</b>	<b>459</b>	<b>11 728</b>	<b>2 919</b>	<b>523</b>	<b>145 675</b>

<sup>1</sup> ohne Umzüge innerhalb eines Hauses

## 2.46 Umzüge innerhalb der Hanse- und Universitätsstadt Rostock nach Stadtbereichen 2012 bis 2021 - Bevölkerung männlich -<sup>1</sup>

Von Stadt- bereich	Nach Stadtbereich																				Fort- züge insge- samt	
	A	B	C	D	E	F	G	H	I	J	K	L	M	N	O	P	Q	R	S	T		U
	Personen																					
A	933	22	201	94	114	48	34	71	32	9	96	77	3	114	32	13	.	.	29	14	5	1 944
B	20	109	8	12	22	12	12	15	5	.	30	9	.	28	5	15	.	.	24	.	.	343
C	181	12	1 669	465	655	391	205	232	83	41	224	458	8	212	35	112	.	.	163	70	9	5 232
D	121	11	406	2 183	404	341	316	263	75	49	197	126	4	158	37	109	.	11	203	38	.	5 064
E	99	13	582	432	1 992	591	261	304	84	27	235	154	7	233	46	119	.	.	168	40	9	5 401
F	66	13	370	310	607	2 011	306	448	113	28	372	219	11	276	46	132	3	6	225	54	27	5 643
G	35	6	385	338	290	293	1 197	215	41	89	170	111	.	194	32	84	.	5	180	26	.	3 698
H	68	14	205	206	260	374	128	1 903	287	134	590	293	32	489	108	136	7	7	246	74	11	5 572
I	47	5	53	43	54	87	32	350	503	73	645	246	37	515	84	33	6	11	78	36	6	2 944
J	18	3	73	139	182	200	89	115	47	51	90	87	10	103	16	124	.	.	134	.	6	1 503
K	96	25	142	121	173	257	124	708	780	125	3 662	633	62	1 988	283	159	28	44	241	160	19	9 830
L	61	7	136	98	160	185	77	295	211	61	644	1 764	76	581	123	125	.	9	176	42	.	4 843
M	13	.	6	9	10	9	.	25	13	15	42	85	33	62	13	13	.	.	13	5	.	367
N	137	38	143	116	160	208	88	505	421	142	1 613	631	70	3 028	409	212	36	32	309	186	17	8 501
O	18	5	33	32	40	54	16	96	48	13	177	119	13	253	255	121	.	10	133	51	.	1 495
P	12	16	98	153	126	163	129	187	77	14	221	182	8	238	106	1 469	14	19	730	95	35	4 092
Q	.	.	.	.	.	3	.	3	.	.	12	3	.	25	10	30	.	3	29	7	.	136
R	.	.	.	.	.	6	.	7	.	.	19	7	.	21	5	35	.	17	53	4	4	202
S	26	16	199	212	168	220	131	230	82	26	256	196	6	302	89	641	18	44	2 832	264	55	6 013
T	28	.	40	48	44	49	29	50	32	25	83	43	.	96	32	98	7	11	224	310	19	1 273
U	4	5	24	.	16	9	3	13	9	.	18	10	.	23	7	32	.	6	75	13	33	312
<b>Zu- züge ins- ge- samt</b>	<b>1 985</b>	<b>322</b>	<b>4 776</b>	<b>5 032</b>	<b>5 482</b>	<b>5 511</b>	<b>3 181</b>	<b>6 035</b>	<b>2 949</b>	<b>929</b>	<b>9 396</b>	<b>5 453</b>	<b>387</b>	<b>8 939</b>	<b>1 773</b>	<b>3 812</b>	<b>134</b>	<b>249</b>	<b>6 265</b>	<b>1 508</b>	<b>290</b>	<b>74 408</b>

<sup>1</sup> ohne Umzüge innerhalb eines Hauses

## 2.47 Umzüge innerhalb der Hanse- und Universitätsstadt Rostock nach Stadtbereichen 2012 bis 2021 - Bevölkerung weiblich -<sup>1</sup>

Von Stadtbe- reich	Nach Stadtbereich																				Fort- züge insge- samt	
	A	B	C	D	E	F	G	H	I	J	K	L	M	N	O	P	Q	R	S	T		U
	Personen																					
A	1 040	20	182	117	106	65	22	76	32	13	99	32	6	116	30	9			30	16	3	2 020
B	20	113	9	16	13	6	9	6	7		10	15		19	9	14			14			289
C	181	10	1 567	426	606	358	180	202	62	22	255	210	10	163	32	88			135	30	6	4 547
D	105	12	374	2 003	343	298	319	166	62	6	158	107	6	124	30	70		9	162	33		4 395
E	102	8	548	350	2 093	603	279	289	97	28	229	166	10	224	37	89			163	31	5	5 354
F	66	7	339	281	585	2 006	272	390	132	29	332	202	14	290	61	99	3	6	176	44	15	5 349
G	38	3	287	351	294	260	1 295	203	40	47	116	91		129	29	77		3	135	23		3 426
H	72	9	163	178	252	382	114	1 999	378	112	552	321	40	505	128	94	10	3	193	76	7	5 588
I	39	9	52	38	79	98	36	347	544	78	730	250	30	493	95	35	9	11	85	40	6	3 104
J	18	3	61	92	120	129	59	103	48	58	73	56	18	71	17	98			81		6	1 118
K	104	26	137	115	157	248	89	729	888	113	4 117	620	63	2 194	287	153	21	33	240	173	21	10 528
L	60	9	91	81	143	156	57	301	254	66	670	1 697	76	628	130	94		5	177	41		4 743
M	12		7	8	24	9		36	15	16	42	93	43	67	14	3			12	7		413
N	141	30	91	64	126	183	57	446	436	99	1 597	599	71	3 147	403	160	39	28	286	175	21	8 199
O	19	7	36	31	44	45	7	93	59	16	151	87	10	246	313	97		6	115	39		1 428
P	19	15	98	133	130	148	137	134	81	13	230	145	9	216	99	1 309	18	23	577	76	31	3 641
Q						6		9			6	3		21	12	26		4	26	6		134
R						9		5			22	5		15	6	39		7	54	6		182
S	16	11	121	181	148	159	125	198	65	17	247	187	7	296	93	591	15	37	2 593	255	52	5 414
T	24		23	37	42	40	18	52	23	23	70	32		106	35	102	8	13	167	327	17	1 166
U	3	3	10		8	3	4	15	7	4	17	4		20	6	42		6	42	8	25	229
<b>Zu- züge ins- ge- samt</b>	<b>2 081</b>	<b>301</b>	<b>4 202</b>	<b>4 507</b>	<b>5 320</b>	<b>5 211</b>	<b>3 082</b>	<b>5 799</b>	<b>3 232</b>	<b>764</b>	<b>9 723</b>	<b>4 922</b>	<b>422</b>	<b>9 090</b>	<b>1 866</b>	<b>3 289</b>	<b>139</b>	<b>210</b>	<b>5 463</b>	<b>1 411</b>	<b>233</b>	<b>71 267</b>

<sup>1</sup> ohne Umzüge innerhalb eines Hauses

## 2.48 Umzüge innerhalb der Hanse- und Universitätsstadt Rostock nach Stadtbereichen 2021 - Bevölkerung insgesamt -<sup>1</sup>

Von Stadtbe- reich	Nach Stadtbereich																				Fort- züge insge- samt	
	A	B	C	D	E	F	G	H	I	J	K	L	M	N	O	P	Q	R	S	T		U
A	168	11	22	10	20	17	4	12	5	.	19	8	.	17	12	.	-	-	.	4	.	337
B	-	27	.	3	.	3	-	3	.	.	.	-	.	.	4	.	-	-	.	-	-	50
C	25	-	269	61	115	50	41	38	6	3	27	37	-	40	8	10	.	.	19	7	757	
D	9	-	64	356	63	68	29	31	9	.	31	18	.	19	6	20	-	-	32	8	767	
E	16	.	90	75	367	108	42	58	22	4	26	36	.	24	10	19	-	-	47	8	955	
F	10	-	41	67	90	331	57	63	25	5	60	49	-	45	19	12	.	-	51	10	936	
G	3	-	35	69	45	74	186	25	3	3	22	21	-	16	5	7	-	.	33	5	553	
H	24	5	28	32	44	71	14	439	65	10	80	58	4	96	34	17	-	-	39	28	1 091	
I	7	.	13	.	9	14	9	63	100	12	128	52	3	89	26	8	-	3	17	8	564	
J	9	.	8	7	14	15	10	18	6	9	20	15	-	14	7	8	-	-	24	3	188	
K	18	4	19	20	25	27	18	126	163	25	634	120	11	320	88	24	5	8	52	41	1 755	
L	10	-	26	21	40	30	7	68	43	15	128	365	11	114	27	22	-	-	40	12	979	
M	3	-	-	.	.	.	.	4	7	5	-	15	.	9	3	-	-	-	.	.	57	
N	19	17	13	6	21	32	11	87	82	12	270	114	25	486	111	32	8	6	50	27	1 433	
O	3	-	4	3	3	7	.	30	7	-	35	13	-	38	99	22	-	.	29	15	309	
P	4	-	8	36	28	16	19	33	15	.	37	23	-	34	20	201	4	.	162	22	667	
Q	-	-	.	.	.	.	-	.	-	-	.	.	-	.	3	5	-	-	6	4	27	
R	.	-	.	-	-	-	-	-	-	-	-	-	-	-	-	6	-	3	11	-	25	
S	.	.	19	31	32	27	17	26	8	6	41	27	.	54	37	79	5	3	443	46	911	
T	4	-	.	10	6	4	.	8	6	-	11	10	-	14	13	11	-	-	48	40	188	
U	-	3	3	6	.	.	-	.	.	-	.	.	-	3	3	.	-	-	11	.	47	
<b>Zu- züge ins- ge- samt</b>	<b>334</b>	<b>73</b>	<b>667</b>	<b>818</b>	<b>927</b>	<b>899</b>	<b>467</b>	<b>1 135</b>	<b>576</b>	<b>114</b>	<b>1 574</b>	<b>982</b>	<b>621</b>	<b>435</b>	<b>535</b>	<b>507</b>	<b>22</b>	<b>26</b>	<b>1 118</b>	<b>292</b>	<b>33</b>	<b>12 596</b>

<sup>1</sup> ohne Umzüge innerhalb eines Hauses

## 2.49 Eheschließungen und Ehescheidungen 1959 bis 2021

Jahr	Eheschließungen	Ehescheidungen	Ehescheidungen auf 100 Eheschließungen	Jahr	Eheschließungen	Ehescheidungen	Ehescheidungen auf 100 Eheschließungen
1959	1 715	235	13,7	1991	809	126	15,6
1960	1 866	236	12,6	1992	761	132	17,3
1961	1 837	286	15,6	1993	775	350	45,2
1962	1 981	229	11,6	1994	743	405	54,5
1963	1 908	257	13,5	1995	777	571	73,5
1964	1 814	338	18,6	1996	742	725	97,7
1965	1 675	390	23,3	1997	783	619	79,1
1966	1 643	345	21,0	1998	801	575	71,8
1967	1 602	367	22,9	1999	837	553	66,1
1968	1 616	382	23,6	2000	833	556	66,7
1969	1 799	372	20,7	2001	852	659	77,3
1970	1 772	464	26,2	2002	788	556	70,6
1971	1 748	483	27,6	2003	761	491	64,5
1972	1 733	596	34,4	2004	909	603	66,3
1973	1 992	677	34,0	2005	904	623	68,9
1974	2 091	672	32,1	2006	825	494	59,9
1975	2 182	655	30,0	2007	761	534	70,2
1976	2 303	837	36,3	2008	903	504	55,8
1977	2 358	806	34,2	2009	998	477	47,8
1978	2 263	752	33,2	2010	900	543	60,3
1979	2 147	714	33,3	2011	880	482	54,8
1980	2 023	644	31,8	2012	926	544	58,7
1981	2 014	862	42,8	2013	987	439	44,5
1982	1 159	910	78,5	2014	1 019	544	53,4
1983	2 075	796	38,4	2015	1 046	488	46,7
1984	2 200	455	20,7	2016	1 077	522	48,5
1985	2 162	1 409	65,2	2017	1 000	413	41,3
1986	2 296	1 002	43,6	2018	1 058	395	37,3
1987	2 363	861	36,4	2019	1 005	434	43,2
1988	2 395	862	36,0	2020	862	401	46,5
1989	2 317	953	41,1	<b>2021</b>	<b>914</b>	<b>340</b>	<b>37,2</b>
1990	1 756	583	33,2				

## 2.50 Ehescheidungen nach dem Antragsteller 1990 bis 2021

Jahr	Verfahren insgesamt	Davon nach dem Antragsteller				beide Ehepartner
		Mann ohne	Mann mit	Frau ohne	Frau mit	
		Zustimmung des Ehegatten		Zustimmung des Ehegatten		
Anzahl						
1990	583	2	195	4	382	-
1995	571	-	139	2	430	-
1996	725	-	188	-	537	-
1997	619	-	169	-	450	-
1998	575	-	151	-	424	-
1999	553	-	138	1	414	-
2000	556	2	169	6	379	-
2001	659	1	206	4	437	11
2002	556	-	154	1	383	18
2003	491	3	164	7	290	27
2004	603	5	214	6	333	45
2005	623	5	246	6	332	34
2006	494	1	169	7	297	20
2007	534	5	210	8	294	17
2008	504	2	198	1	290	13
2009	477	-	199	7	260	11
2010	543	4	218	11	295	15
2011	482	7	176	7	286	6
2012	544	2	211	8	321	2
2013	439	3	180	8	247	1
2014	544	4	239	3	297	1
2015	488	5	217	4	262	-
2016	522	3	235	5	274	5
2017	413	2	167	14	212	18
2018	395	4	167	-	210	14
2019	434	3	169	4	236	22
2020	401	3	156	6	219	17
<b>2021</b>	<b>340</b>	<b>2</b>	<b>116</b>	<b>4</b>	<b>191</b>	<b>27</b>



## 2.51 Ehescheidungen nach der Zahl der betroffenen Kinder 1988 bis 2021

Jahr	Geschiedene Ehen insgesamt	Davon				Gesamtzahl der betroffenen Kinder
		ohne Kinder	nach der Zahl der noch lebenden minderjährigen Kinder <sup>1</sup> dieser Ehen			
			1 Kind	2 Kinder	3 und mehr Kinder	
Anzahl						Personen
1988	862	255	344	230	33	908
1989	953	323	352	235	43	959
1990	583	202	216	153	12	560
1991	126	65	42	13	6	87
1992	132	36	56	36	4	140
1993	350	100	146	95	9	365
1994	405	122	167	100	16	420
1995	571	157	246	143	25	614
1996	725	203	298	195	29	779
1997	619	180	256	155	28	660
1998	575	190	226	130	29	580
1999	553	217	211	97	28	500
2000	556	273	194	76	13	394
2001	659	370	188	83	18	415
2002	556	273	194	74	15	393
2003	491	280	148	54	9	283
2004	603	367	151	75	10	336
2005	623	423	135	55	10	281
2006	494	295	131	59	9	276
2007	534	334	129	60	11	284
2008	504	308	138	52	6	261
2009	477	313	107	53	4	225
2010	543	355	133	51	4	254
2011	482	299	125	49	9	250
2012	544	336	133	58	17	303
2013	439	266	109	60	4	242
2014	544	298	165	73	8	336
2015	488	285	128	64	11	292
2016	522	276	163	72	11	343
2017	413	244	112	48	9	238
2018	395	225	111	50	9	241
2019	434	229	118	74	13	307
2020	401	226	118	48	9	242
<b>2021</b>	<b>340</b>	<b>169</b>	<b>123</b>	<b>39</b>	<b>9</b>	<b>232</b>

<sup>1</sup> einschließlich der legitimierten Kinder

## 2.52 Ehescheidungen nach Ehedauer und Zahl der betroffenen Kinder 2021

Mit einer Ehedauer von ... bis einschließlich ... Jahren	Geschiedene Ehen insgesamt	Davon		
		ohne Kinder	nach der Zahl der noch lebenden minderjährigen Kinder <sup>1</sup> dieser Ehen	
			1 Kind	2 und mehr Kinder
Anzahl				
bis einschließlich 5	62	35	22	5
6 - 10	112	47	48	17
11 - 15	66	24	25	17
16 - 20	39	15	17	7
21 - 25	25	16	7	2
26 und mehr	36	32	4	-
<b>Insgesamt</b>	<b>340</b>	<b>169</b>	<b>123</b>	<b>48</b>

<sup>1</sup> einschließlich der legitimierten Kinder

## 2.53 Ehescheidungen nach der Dauer der Ehe 1990 bis 2021

Jahr	Geschiedene Ehen insgesamt	Davon mit einer Ehedauer von ... bis einschließlich ... Jahren					
		bis einschließlich 5	6 - 10	11 - 15	16 - 20	21 - 25	26 und mehr
		Anzahl					
1990	583	217	109	103	67	34	53
1991	126	49	28	20	14	8	7
1992	132	49	39	21	13	9	1
1993	350	97	113	65	43	19	13
1994	405	87	151	70	63	20	14
1995	571	76	250	109	73	34	29
1996	725	51	310	156	121	51	36
1997	619	47	236	149	89	61	37
1998	575	45	180	151	86	66	47
1999	553	70	131	145	89	81	37
2000	556	54	116	159	111	67	49
2001	659	73	110	215	106	86	69
2002	556	84	120	129	111	67	45
2003	491	74	104	100	102	67	44
2004	603	103	116	107	114	76	87
2005	623	101	131	80	146	84	81
2006	494	79	110	61	104	68	72
2007	534	90	136	63	93	78	74
2008	504	76	114	67	80	84	83
2009	477	87	102	54	52	94	88
2010	543	99	116	61	57	110	100
2011	482	105	108	55	36	84	94
2012	544	96	123	88	50	72	115
2013	439	99	99	54	38	47	102
2014	544	116	143	86	63	40	96
2015	488	83	134	70	55	35	111
2016	522	93	131	91	58	39	110
2017	413	95	110	57	47	28	76
2018	395	82	112	67	40	26	68
2019	434	96	122	79	37	28	72
2020	401	84	101	78	44	27	67
<b>2021</b>	<b>340</b>	<b>62</b>	<b>112</b>	<b>66</b>	<b>39</b>	<b>25</b>	<b>36</b>

## 2.54 Personen und Haushalte nach Stadtbereichen 2021

Stadtbereich	Wohnberechtigte Bevölkerung					Haushalte	Personen je Haushalt
	insgesamt	davon mit		davon in			
		Hauptwohnung	Nebenwohnung	Haushalten	Gemeinschaftsunterkünften		
Personen							
A Warnemünde	9 261	8 464	797	9 102	159	5 089	1,79
B Rostock-Heide	1 947	1 667	280	1 910	37	1 030	1,85
C Lichtenhagen	14 240	13 918	322	13 848	392	7 780	1,78
D Groß Klein	13 843	13 527	316	13 422	421	7 437	1,80
E Lütten Klein	16 930	16 575	355	16 563	367	10 439	1,59
F Evershagen	16 838	16 616	222	16 453	385	9 299	1,77
G Schmarl	8 771	8 620	151	8 760	11	4 886	1,79
H Reutershagen	17 663	17 361	302	17 428	235	10 365	1,68
I Hansaviertel	8 414	8 196	218	8 268	146	4 767	1,73
J Gartenstadt/Stadtweide	3 302	3 225	77	2 877	425	1 253	2,30
K Kröpeliner-Tor-Vorstadt	20 103	19 320	783	19 833	270	11 725	1,69
L Südstadt	15 360	14 962	398	13 876	1 484	8 756	1,58
M Biestow	2 656	2 599	57	2 656	-	1 268	2,09
N Stadtmitte	21 595	21 003	592	20 822	773	11 098	1,88
O Brinckmansdorf	8 807	8 676	131	8 745	62	3 986	2,19
P Dierkow-Neu	11 084	10 911	173	11 068	16	6 665	1,66
Q Dierkow-Ost	1 054	1 026	28	1 054	-	489	2,16
R Dierkow-West	1 214	1 195	19	1 168	46	535	2,18
S Toitenwinkel	15 297	15 086	211	14 857	440	8 317	1,79
T Gehlsdorf	5 197	5 100	97	4 832	365	2 237	2,16
U Rostock-Ost	1 251	1 226	25	1 251	-	551	2,27
<b>Insgesamt</b>	<b>214 827</b>	<b>209 273</b>	<b>5 554</b>	<b>208 793</b>	<b>6 034</b>	<b>117 972</b>	<b>1,77</b>

## 2.55 Haushalte nach der Haushaltsgröße und Stadtbereichen 2021

Stadtbereich	Haushalte						
	insgesamt	davon mit ... Person(en)					
		einer	zwei	drei	vier	fünf	sechs und mehr
Anzahl							
A Warnemünde	5 089	2 305	1 943	540	228	61	12
B Rostock-Heide	1 030	411	436	120	51	9	3
C Lichtenhagen	7 780	3 897	2 515	814	373	123	58
D Groß Klein	7 437	3 782	2 267	780	386	148	74
E Lütten Klein	10 439	6 273	2 890	795	334	105	42
F Evershagen	9 299	4 809	2 896	902	457	145	90
G Schmarl	4 886	2 521	1 440	532	259	91	43
H Reutershagen	10 365	5 545	3 263	1 001	459	71	26
I Hansaviertel	4 767	2 490	1 426	540	259	44	8
J Gartenstadt/Stadtweide	1 253	322	508	212	160	45	6
K Kröpeliner-Tor-Vorstadt	11 725	6 591	3 107	1 250	641	110	26
L Südstadt	8 756	5 333	2 358	581	360	102	22
M Biestow	1 268	384	569	169	111	28	7
N Stadtmitte	11 098	5 396	3 115	1 474	855	206	52
O Brinckmansdorf	3 986	1 064	1 752	625	443	84	18
P Dierkow-Neu	6 665	3 817	1 843	621	262	89	33
Q Dierkow-Ost	489	133	228	61	54	12	1
R Dierkow-West	535	152	224	87	55	15	2
S Toitenwinkel	8 317	4 295	2 487	873	458	125	79
T Gehlsdorf	2 237	696	865	365	255	45	11
U Rostock-Ost	551	134	242	96	55	19	5
<b>Insgesamt</b>	<b>117 972</b>	<b>60 350</b>	<b>36 374</b>	<b>12 438</b>	<b>6 515</b>	<b>1 677</b>	<b>618</b>
Anteil an insgesamt (in %)	100	51,2	30,8	10,5	5,5	1,4	0,5

## 2.56 Haushalte mit Kindern nach Stadtbereichen 2021

Stadtbereich	Haushalte mit mindestens einem Erwachsenen und einem Kind unter 18 Jahren					Anteil der Haushalte mit Kindern an Haushalten insgesamt
	insgesamt	davon mit ... Kind(ern)				
		einem	zwei	drei	vier und mehr	in %
Anzahl						
A Warnemünde	572	335	191	41	5	11,2
B Rostock-Heide	131	79	45	7	-	12,7
C Lichtenhagen	1 244	673	412	112	47	16,0
D Groß Klein	1 252	680	384	133	55	16,8
E Lütten Klein	1 243	731	383	104	25	11,9
F Evershagen	1 432	780	449	139	64	15,4
G Schmarl	878	509	249	88	32	18,0
H Reutershagen	1 535	1 006	455	61	13	14,8
I Hansaviertel	774	482	255	29	8	16,2
J Gartenstadt/Stadtweide	311	146	124	38	3	24,8
K Kröpeliner-Tor-Vorstadt	1 657	1 037	515	95	10	14,1
L Südstadt	1 020	587	370	51	12	11,6
M Biestow	224	115	83	21	5	17,7
N Stadtmitte	2 248	1 273	800	152	23	20,3
O Brinckmansdorf	902	456	372	65	9	22,6
P Dierkow-Neu	1 002	573	325	79	25	15,0
Q Dierkow-Ost	89	36	45	8	-	18,2
R Dierkow-West	106	54	43	.	.	19,8
S Toitenwinkel	1 541	876	487	118	60	18,5
T Gehlsdorf	554	296	224	29	5	24,8
U Rostock-Ost	134	72	49	.	.	24,3
<b>Insgesamt</b>	<b>18 849</b>	<b>10 796</b>	<b>6 260</b>	<b>1 389</b>	<b>404</b>	<b>16,0</b>
Anteil an insgesamt (in %)	100	57,3	33,2	7,4	2,1	.

# Durchschnittliche Haushaltsgröße und Haushaltstypen in der Hanse- und Universitätsstadt Rostock nach Stadtbereichen

- Stand 31. Dezember 2021 -

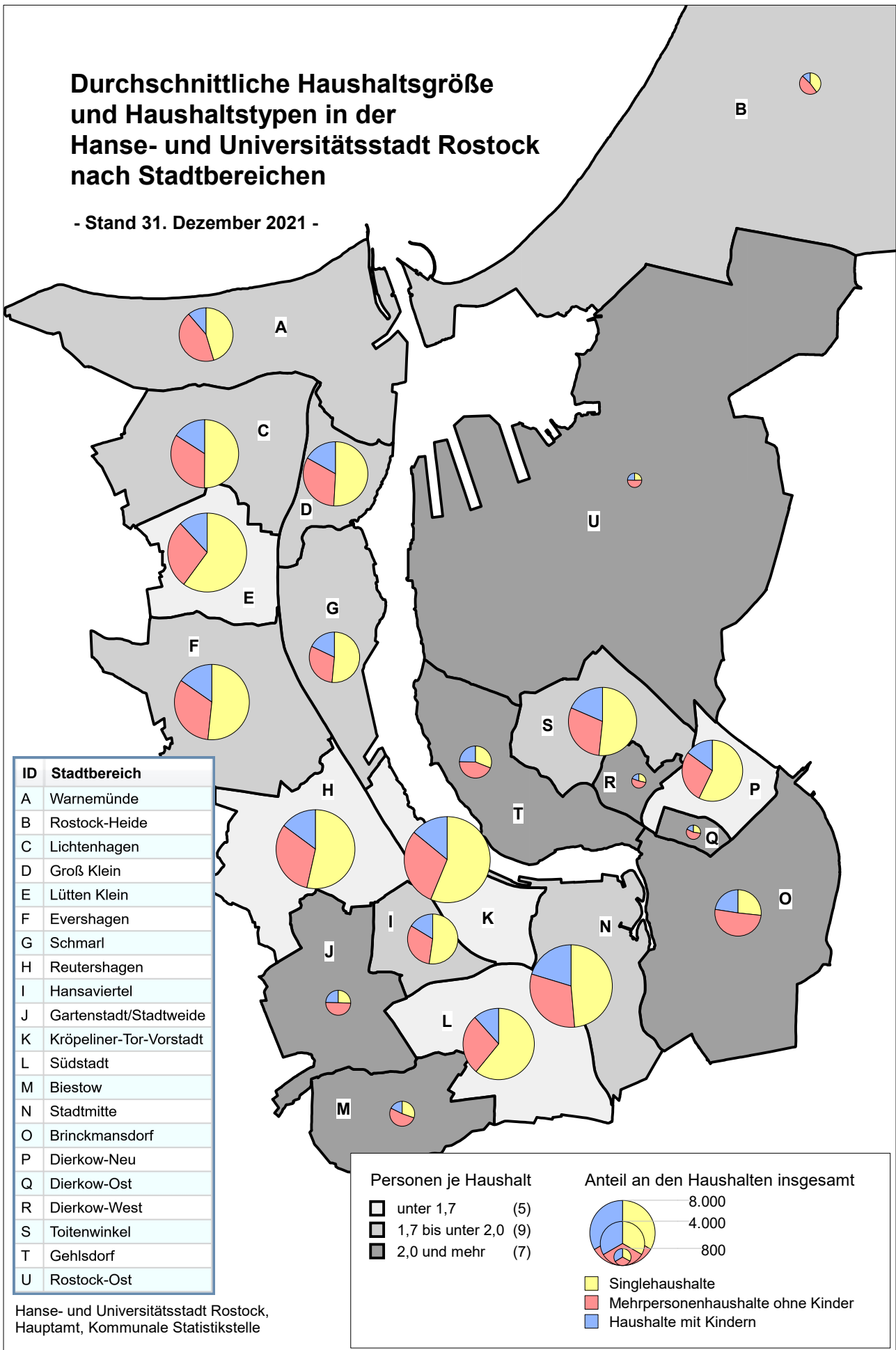

Hanse- und Universitätsstadt Rostock, Hauptamt, Kommunale Statistikstelle

## 2.57 Haushalte nach Haushaltstyp und Stadtbereichen 2021

Stadtbereich	Haushalte							
	insgesamt	davon						
		Singlehaushalte	Ehepaare, kein Kind	unverheiratete Paare, kein Kind	Ehepaare, mindestens ein Kind	unverheiratete Paare, mindestens ein Kind	Alleinerziehende	sonstige Mehrpersonenhaushalte ohne Paare und ohne Kinder
Anzahl								
A Warnemünde	5 089	2 305	1 815	140	312	108	152	257
B Rostock-Heide	1 030	411	395	35	68	32	31	58
C Lichtenhagen	7 780	3 897	1 906	263	508	259	477	470
D Groß Klein	7 437	3 782	1 592	318	511	240	501	493
E Lütten Klein	10 439	6 273	1 859	371	411	234	598	693
F Evershagen	9 299	4 809	2 023	423	591	289	552	612
G Schmarl	4 886	2 521	942	195	323	183	372	350
H Reutershagen	10 365	5 545	2 331	417	651	375	509	537
I Hansaviertel	4 767	2 490	892	277	319	240	215	334
J Gartenstadt/Stadtweide	1 253	322	507	39	207	48	56	74
K Kröpeliner-Tor-Vorstadt	11 725	6 591	1 345	889	688	512	457	1 243
L Südstadt	8 756	5 333	1 586	420	477	232	311	397
M Biestow	1 268	384	576	11	144	36	44	73
N Stadtmitte	11 098	5 396	1 857	815	1 137	606	505	782
O Brinckmansdorf	3 986	1 064	1 645	177	565	178	159	198
P Dierkow-Neu	6 665	3 817	1 155	261	367	192	443	430
Q Dierkow-Ost	489	133	224	5	54	20	15	38
R Dierkow-West	535	152	235	5	63	24	19	37
S Toitenwinkel	8 317	4 295	1 458	449	621	335	585	574
T Gehlsdorf	2 237	696	740	141	347	112	95	106
U Rostock-Ost	551	134	241	15	85	27	22	27
<b>Insgesamt</b>	<b>117 972</b>	<b>60 350</b>	<b>25 324</b>	<b>5 666</b>	<b>8 449</b>	<b>4 282</b>	<b>6 118</b>	<b>7 783</b>
Anteil an insgesamt (in %)	100	51,2	21,5	4,8	7,2	3,6	5,2	6,6

Abb. 2.27 Haushaltsstrukturen am 31.12.2021

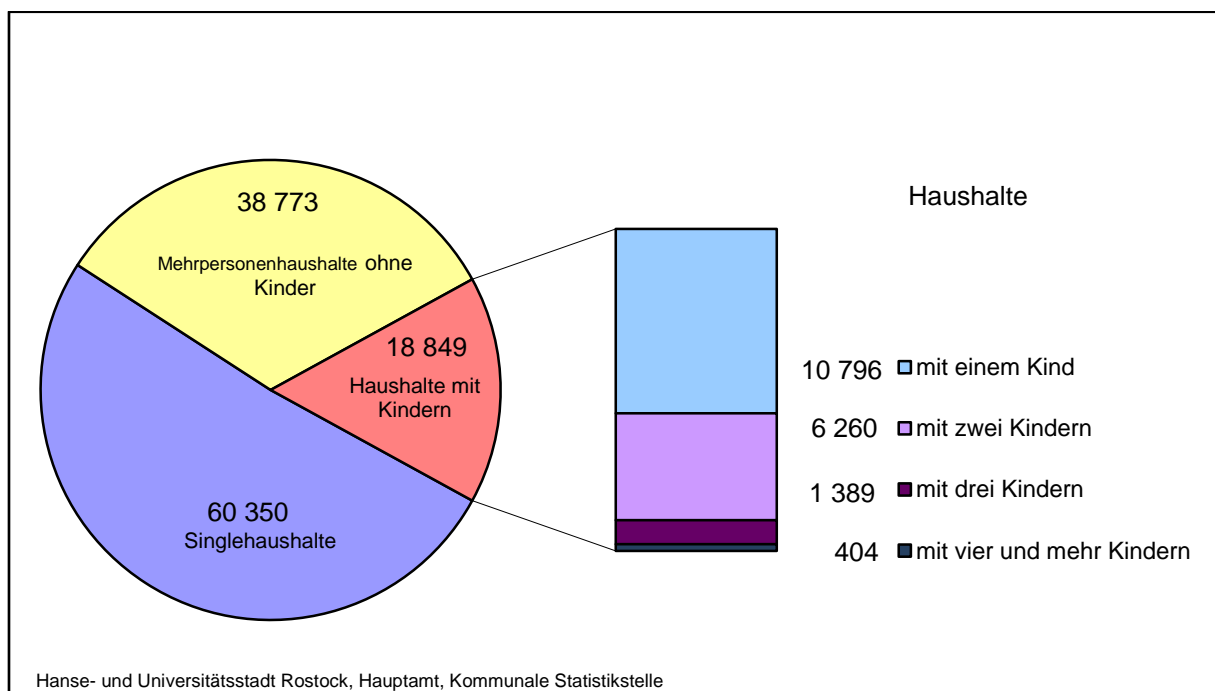

## 2.58 Alleinerziehende nach Stadtbereichen 2021

Stadtbereich	Alleinerziehende mit Kindern unter 18 Jahren									
	ins- gesamt	davon mit ... Kind(ern)				darunter				
		einem	zwei	drei	vier und mehr	weib- lich	davon mit ... Kind(ern)			
							einem	zwei	drei	vier und mehr
Personen										
A Warnemünde	152	111	35	.	.	131	96	31	.	.
B Rostock-Heide	31	23	8	-	-	29	22	7	-	-
C Lichtenhagen	477	308	129	31	9	432	275	117	31	9
D Groß Klein	501	302	141	37	21	448	262	130	35	21
E Lütten Klein	598	399	162	30	7	520	335	152	26	7
F Evershagen	552	347	147	42	16	515	318	140	41	16
G Schmarl	372	252	88	21	11	331	216	84	20	11
H Reutershagen	509	405	93	.	.	466	367	89	.	.
I Hansaviertel	215	164	46	.	.	197	152	40	.	.
J Gartenstadt/Stadtweide	56	31	17	8	-	46	24	15	7	-
K Kröpeliner-Tor-Vorstadt	457	354	91	.	.	411	320	81	.	.
L Südstadt	311	238	65	4	4	282	217	58	4	3
M Biestow	44	33	8	3	-	34	26	5	3	-
N Stadtmitte	505	351	132	.	.	440	303	116	.	.
O Brinckmansdorf	159	101	49	.	.	143	89	45	.	.
P Dierkow-Neu	443	286	122	28	7	399	251	114	27	7
Q Dierkow-Ost	15	11	4	-	-	9	5	4	-	-
R Dierkow-West	19	13	5	.	.	18	12	5	.	.
S Toitenwinkel	585	375	153	43	14	528	330	143	41	14
T Gehlsdorf	95	70	24	.	.	85	62	22	.	.
U Rostock-Ost	22	18	4	-	-	16	13	3	-	-
<b>Insgesamt</b>	<b>6 118</b>	<b>4 192</b>	<b>1 523</b>	<b>307</b>	<b>96</b>	<b>5 480</b>	<b>3 695</b>	<b>1 401</b>	<b>291</b>	<b>93</b>
Anteil an insgesamt (in %)	100	68,5	24,9	5,0	1,6	100	67,4	25,6	5,3	1,7

## 2.59 Singlehaushalte nach dem Alter und Stadtbereichen 2021

Stadtbereich	Singlehaushalte								Anteil der Single- haushalte an Haus- halten insgesamt
	ins- gesamt	davon im Alter von ... bis unter ... Jahren							
		unter 25	25 - 35	35 - 45	45 - 55	55 - 65	65 - 75	75 und älter	
in %									
A Warnemünde	2 305	48	146	214	301	465	408	723	45,3
B Rostock-Heide	411	12	39	50	63	97	84	66	39,9
C Lichtenhagen	3 897	387	500	524	473	629	655	729	50,1
D Groß Klein	3 782	426	518	514	454	617	696	557	50,9
E Lütten Klein	6 273	531	815	649	667	1 022	819	1 770	60,1
F Evershagen	4 809	595	778	498	488	799	632	1 019	51,7
G Schmarl	2 521	333	358	349	301	395	416	369	51,6
H Reutershagen	5 545	591	920	651	588	887	601	1 307	53,5
I Hansaviertel	2 490	390	539	336	274	329	209	413	52,2
J Gartenstadt/Stadtweide	322	12	18	31	36	85	48	92	25,7
K Kröpeliner-Tor-Vorstadt	6 591	1 141	2 067	1 087	705	669	357	565	56,2
L Südstadt	5 333	556	762	502	465	812	645	1 591	60,9
M Biestow	384	8	13	19	24	81	62	177	30,3
N Stadtmitte	5 396	851	1 277	904	683	690	480	511	48,6
O Brinckmansdorf	1 064	55	85	101	135	268	150	270	26,7
P Dierkow-Neu	3 817	475	673	626	375	823	537	308	57,3
Q Dierkow-Ost	133	3	8	9	7	28	22	56	27,2
R Dierkow-West	152	3	5	11	20	36	23	54	28,4
S Toitenwinkel	4 295	509	815	676	534	915	476	370	51,6
T Gehlsdorf	696	30	80	83	109	182	100	112	31,1
U Rostock-Ost	134	8	7	13	14	45	27	20	24,3
<b>Insgesamt</b>	<b>60 350</b>	<b>6 964</b>	<b>10 423</b>	<b>7 847</b>	<b>6 716</b>	<b>9 874</b>	<b>7 447</b>	<b>11 079</b>	<b>51,2</b>
Anteil an insgesamt (in %)	100	11,5	17,3	13,0	11,1	16,4	12,3	18,4	.

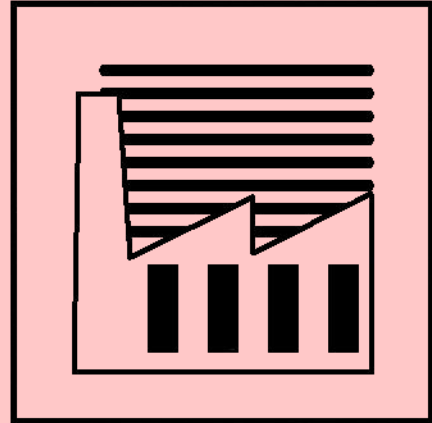

# **3**

## ***Wirtschaft und Arbeitsmarkt***

## Vorbemerkungen

Das **Bruttoinlandsprodukt** zu Marktpreisen umfasst die innerhalb eines abgegrenzten Wirtschaftsgebietes erbrachte wirtschaftliche Gesamtleistung. Hierbei wird zu der zu Herstellungspreisen bewerteten Bruttowertschöpfung aller Wirtschaftsbereiche und Sektoren des Gebietes die Differenz aus Gütersteuern und Gütersubventionen addiert.

Die **Bruttowertschöpfung** zu Herstellungspreisen umfasst die innerhalb eines abgegrenzten Wirtschaftsgebietes erbrachte wirtschaftliche Leistung, und zwar den Wert aller im Berichtszeitraum produzierten Waren und Dienstleistungen abzüglich des Wertes der bei der Produktion verbrauchten Güter der einzelnen Wirtschaftsbereiche, Sektoren oder der Volkswirtschaft insgesamt. Die Bruttowertschöpfung enthält nicht die Gütersteuern abzüglich Gütersubventionen

Das **Primäreinkommen** der privaten Haushalte enthält die Einkommen aus Erwerbstätigkeit und Vermögen, die den inländischen privaten Haushalten zugeflossen sind (dazu zählen Arbeitnehmerentgelt, die Selbstständigen Einkommen der Einzelunternehmen und Selbständigen, der Betriebsüberschuss etc.). Das verfügbare Einkommen der privaten Haushalte sind die Einkommen, die den privaten Haushalten zufließen und für Konsum- und Sparzwecke verwendet werden können.

Das geleistete **Arbeitnehmerentgelt** umfasst sämtliche Geld- und Sachleistungen und schließt neben den Bruttolöhnen und -gehältern auch die Sozialbeiträge der Arbeitgeber ein. Der Ausweis erfolgt am Arbeitsort.

**Erwerbstätige** sind alle Personen, die unabhängig von der Dauer ihrer Arbeitszeit einer oder mehreren Erwerbstätigkeiten nachgehen. Zu den Erwerbstätigen gehören die Selbstständigen, mithelfenden Familienangehörigen, beschäftigten Arbeitnehmer und auch die Soldaten (einschließlich Wehr- und Zivildienstleistende). Zur Bestimmung von Pro-Kopf-Größen des Bruttoinlandsprodukts und der Bruttowertschöpfung werden zu den Erwerbstätigen alle Personen unabhängig von ihrem Wohnsitz gerechnet, die am Arbeitsort erwerbstätig sind.

Als **Arbeitnehmer** zählt, wer zeitlich überwiegend als Arbeiter, Angestellter, Beamter, Richter, Berufssoldat, Soldat auf Zeit, Wehr- oder Zivildienstleistender/Person im Bundesfreiwilligendienst, Auszubildender, Praktikant oder Volontär in einem Arbeits- bzw. Dienstverhältnis steht. Eingeschlossen sind auch Heimarbeiter sowie marginal Beschäftigte. Nicht berücksichtigt werden die Beschäftigten bei exterritorialen Organisationen und Körperschaften.

Als **marginal Beschäftigte** werden hier Personen angesehen, die als Arbeiterinnen bzw. Arbeiter oder Angestellte keine voll sozialversicherungspflichtige Beschäftigung ausüben, jedoch nach dem Labour-Force-Konzept der Internationalen Arbeitsorganisation als Erwerbstätige gelten, wenn sie in einem einwöchigen Berichtszeitraum wenigstens eine Stunde gegen Entgelt gearbeitet haben. Dazu zählen in Deutschland insbesondere ausschließlich geringfügig Beschäftigte - also geringfügig entlohnte Beschäftigte und kurzfristig Beschäftigte - sowie Beschäftigte in Arbeitsgelegenheiten (sog. Ein-Euro-Jobs).

Die in diesem Bericht veröffentlichten Ergebnisse zum Berechnungsstand **August 2021** sind mit Angaben der Berechnungsstände vor Revision **2019** (August 2018 und früher) **nicht vergleichbar**.

**Sozialversicherungspflichtig Beschäftigte** umfassen alle Arbeitnehmer einschließlich der zu ihrer Berufsausbildung Beschäftigten, die kranken-, renten-, pflegeversicherungspflichtig und/oder beitragspflichtig nach dem Recht der Arbeitsförderung sind oder für die von Arbeitgebern Beitragsanteile nach dem Recht der Arbeitsförderung zu entrichten sind. **Nicht** zu den sozialversicherungspflichtig Beschäftigten zählen dagegen Beamte, Selbstständige, mithelfende Familienangehörige, Berufs- und Zeitsoldaten, sowie Wehr- und Zivildienstleistende. Die sozialversicherungspflichtig beschäftigten Arbeitnehmer werden nach dem Arbeitsort, nach dem Wohnort und seit 1998 nach den Stadtbereichen ausgewiesen. Als **Pendler** werden jene sozialversicherungspflichtig Beschäftigten bezeichnet, deren Wohnortgemeinde nicht mit dem gemeindebezogenen Sitz des Beschäftigtenbetriebes übereinstimmt. Eine **geringfügig entlohnte Beschäftigung** liegt vor, wenn das Arbeitsentgelt aus dieser Beschäftigung regelmäßig im Monat 450 Euro nicht überschreitet. Die Grundlage der Statistik der geringfügigen Beschäftigung bildet seit dem 1. April 1999 das Meldeverfahren für sozialversicherungspflichtige Arbeitnehmer. **Es werden nur rückwirkend revidierte und vergleichbare Daten ausgewiesen.**

Sozialversicherungspflichtig Beschäftigte in Freiwilligendiensten umfassen Personen, die ein freiwilliges soziales, ein freiwilliges ökologisches Jahr oder einen Bundesfreiwilligendienst leisten.

Die **Gewerbean- und Gewerbeabmeldungen** wurden den amtlichen Ergebnissen des Statistischen Amtes Mecklenburg-Vorpommern entnommen. Der **Gewerbebestand** umfasst die im Stadtamt der Hanse- und Universitätsstadt Rostock registrierten Gewerbe.

Bei der **Umsatzsteuerstatistik** dienen maschinell lesbare Datenträger, die dem Statistischen Amt in anonymisierter Form von der Finanzverwaltung zur Verfügung gestellt werden, als Erhebungsunterlagen. In der Umsatzsteuerstatistik erfasst werden nur steuerpflichtige Unternehmen mit steuerbaren Jahresumsätzen ab 17 500 EUR der Wert erhöhte sich ab 2020 auf größer als 20.000 EUR. Die wirtschaftssystematische Zuordnung des umsatzsteuerpflichtigen Unternehmens erfolgt nach dem Schwerpunkt seiner wirtschaftlichen Tätigkeit, gemessen am Anteil der Wertschöpfung. Entsprechend dieser Zuordnung wird ein Unternehmen mit mehreren Betrieben oder örtlichen Einheiten (Filialen, Tochterunternehmen) als eine Einheit mit seinem gesamten Jahresumsatz am Sitz seiner Geschäftsleitung erfasst.



Die **Insolvenzstatistik** erfasst die eröffneten, die mangels Masse abgelehnten und die mit Schuldenbereinigungsplan beendeten Insolvenzverfahren und gibt einen Überblick über die Anzahl der Insolvenzen und den Umfang der finanziellen Forderungen der Gläubiger. Die Meldung dieser Insolvenzfälle erfolgt jeweils durch die zuständigen Insolvenzgerichte an das Statistische Amt. Örtlich zuständig ist dabei das Insolvenzgericht, in dessen Bezirk der Schuldner seinen allgemeinen Gerichtsstand hat.

Die **Arbeitslosenquote** auf Basis aller zivilen Erwerbspersonen ist der prozentuale Anteil der Arbeitslosen an allen zivilen Erwerbspersonen zuzüglich der Arbeitslosen zu einem bestimmten Stichtag. Zu den zivilen Erwerbspersonen zählen alle Selbständigen (einschließlich mithelfenden Familienangehörigen) und alle abhängigen zivilen Erwerbspersonen. Die abhängigen Erwerbspersonen setzen sich aus den sozialversicherungspflichtigen Beschäftigten, den geringfügig Beschäftigten und den Beamten zusammen. Mit der Einführung des Sozialgesetzbuches II im **Jahre 2005** änderten sich die Grundlagen für die **Arbeitsmarktstatistiken**. Der **Erhebungsstichtag** der Bundesagentur für Arbeit liegt seit **2005** in der **Monatsmitte**.

Seit dem **01.01.2017** werden die „**Aufstocker**“ (Parallelbezieher von ALG und ALG II) im Rechtskreis SGB III als arbeitslos gezählt (zuvor: im SGB II).

Seit **September 2021** hat sich die **Zählweise von Ausländern** im Vergleich zu früher geändert. Staatenlose und Personen ohne Angabe zur Staatsangehörigkeit werden nun nicht mehr unter „Keine Angabe“, sondern zu den Ausländern gezählt.

Das bisherige Zähl- und Gültigkeitskonzept der **Grundsicherungsstatistik SGB II** besteht seit Januar 2005 nahezu unverändert. Seitdem sind Konstellationen von Bedarfsgemeinschaften und Personen im Umfeld des SGB II entstanden, die durch das bisherige Zähl- und Gültigkeitskonzept statistisch nicht mehr oder nicht ausreichend präzise abgebildet werden können. Mit der Revision zum Berichtsmonat Januar 2016 wurde das bisherige Zähl- und Gültigkeitskonzept **rückwirkend ab 2007 geändert**.

**Mehrbedarfe** umfassen Bedarfe, die nicht durch den Regelbedarf abgedeckt sind. Sie werden gewährt z.B. für werdende Mütter nach der 12. Schwangerschaftswoche, Alleinerziehende, die mit einem oder mehreren minderjährigen Kindern zusammenleben, Leistungen zur Teilhabe am Arbeitsleben, etc.. Die Summe der insgesamt anerkannten Mehrbedarfe darf die Höhe des Regelbedarfs nicht übersteigen

Die **Beschäftigungsstatistik schwerbehinderter Menschen** ist eine Statistik, die auf Meldungen der Arbeitgeber aufbaut. Sie basiert auf den Daten, die von der Bundesagentur für Arbeit aus dem Anzeigeverfahren gemäß § 80 Abs. 2 Sozialgesetzbuch IX zur Berechnung des Umfangs der Beschäftigungspflicht, zur Überwachung ihrer Erfüllung und der Berechnung einer unter Umständen fälligen Ausgleichsabgabe jährlich erhoben werden. Bei den schwerbehinderten, gleichgestellten oder sonstigen anrechnungsfähigen Beschäftigten, die im Anzeigeverfahren gemeldet werden, handelt es sich nicht ausschließlich um sozialversicherungspflichtig Beschäftigte. Es können auch Beamte darunter vertreten sein. Auch selbständige Arbeitgeber haben sich zu melden und sind daher in der Beschäftigtenzahl enthalten. Die regionale Zuordnung erfolgt nach dem Sitz des Beschäftigungsbetriebes.

Beginnend mit Januar 2019 erfolgte die Berechnung des **Verbraucherpreisindex** für Mecklenburg-Vorpommern mit dem **Basiszeitraum 2015**. Der vorherige Basiszeitraum war das Jahr 2010. Im Zuge dieser Umstellung auf das neue Basisjahr ("Umbasierung") wurden eine Reihe methodischer und konzeptioneller Änderungen wirksam: Der Warenkorb wurde aktualisiert. Das Wägungsschema ist an die aktuellen Verbrauchsgewohnheiten angepasst worden. Um die aktuellen Preisentwicklungen von den Auswirkungen veränderter Verbrauchsgewohnheiten oder methodischer Veränderungen trennen zu können, wird nach der Umstellung auf das neue Basisjahr 2015 eine Rückrechnung der Hauptgruppen bis Januar 1995 vorgenommen.

## Quellen

Statistisches Amt Mecklenburg-Vorpommern

Bundesagentur für Arbeit

Hanse- und Universitätsstadt Rostock, Stadtamt

Industrie- und Handelskammer Rostock

Handwerkskammer Ostmecklenburg-Vorpommern



## Tabellenverzeichnis

## Seite

3.01	Bruttoinlandsprodukt zu Marktpreisen 2000 bis 2020 .....	109
3.02	Bruttowertschöpfung zu Herstellungspreisen 2000 bis 2020 .....	110
3.03	Bruttowertschöpfung zu Herstellungspreisen nach Wirtschaftsbereichen 2000 bis 2020.....	111
3.04	Primäreinkommen der privaten Haushalte 2000 bis 2020 .....	112
3.05	Verfügbares Einkommen der privaten Haushalte 2000 bis 2020 .....	112
3.06	Arbeitnehmerentgelt 2000 bis 2020.....	113
3.07	Arbeitnehmerentgelt nach Wirtschaftsbereichen 2000 bis 2020 .....	114
3.08	Bruttolöhne und -gehälter 2000 bis 2020 .....	115
3.09	Bruttolöhne und -gehälter nach Wirtschaftsbereichen 2000 bis 2020.....	116
3.10	Erwerbstätige, Arbeitnehmer und marginal Beschäftigte 2000 bis 2020 .....	117
3.11	Entwicklung der Zahl der Erwerbstätigen nach Wirtschaftsbereichen 2000 bis 2020.....	118
3.12	Entwicklung der Zahl der Arbeitnehmer nach Wirtschaftsbereichen 2000 bis 2020.....	119
3.13	Beschäftigte schwerbehinderte Menschen 2009 bis 2020 .....	120
3.14	Beschäftigte schwerbehinderte Menschen nach Altersgruppen 2009 bis 2020.....	120
3.15	Arbeitgeber und Arbeitsplätze nach Art des Arbeitgebers und ausgewählten Merkmalen der Arbeitsplätze 2010 bis 2020 .....	121
3.16	Sozialversicherungspflichtig Beschäftigte 2007 bis 2021 .....	122
3.17	Sozialversicherungspflichtig Beschäftigte nach Altersgruppen 2015 bis 2021 .....	122
3.18	Ausländische sozialversicherungspflichtig Beschäftigte 2007 bis 2021 .....	123
3.19	Sozialversicherungspflichtig Beschäftigte in Werkstätten und im Freiwilligendienst 2015 bis 2021 .....	123
3.20	Sozialversicherungspflichtig Beschäftigte nach Arbeitszeit 2008 bis 2021 .....	124
3.21	Sozialversicherungspflichtig Beschäftigte nach Wirtschaftsabschnitten 2015 bis 2021 .....	124
3.22	Sozialversicherungspflichtig Beschäftigte nach dem Berufsabschluss 2015 bis 2021 .....	125
3.23	Sozialversicherungspflichtig Beschäftigte nach Stadtbereichen 2021 .....	125
3.24	Sozialversicherungspflichtig Beschäftigte und Pendler 2010 bis 2021 .....	126
3.25	Aus- und Einpendler nach Geschlecht und Herkunft 2021 .....	128
3.26	Einpendler mit Wohnort in einem anderen Bundesland nach Altersgruppen 2014 bis 2021 .	131
3.27	Einpendler mit Wohnort in einem anderen Bundesland nach Wirtschaftsbereichen 2014 bis 2021 .....	131
3.28	Auspendler mit Arbeitsort in einem anderen Bundesland nach Altersgruppen 2014 bis 2021 .....	132
3.29	Auspendler mit Arbeitsort in einem anderen Bundesland nach Wirtschaftsbereichen 2014 bis 2021 .....	132
3.30	Geringfügig entlohnte Beschäftigte 2007 bis 2021 .....	133
3.31	Geringfügig entlohnte Beschäftigte nach Altersgruppen 2013 bis 2021 .....	134
3.32	Ausländische geringfügig entlohnte Beschäftigte 2013 bis 2021 .....	134
3.33	Geringfügig entlohnte Beschäftigte nach Berufsabschluss 2015 bis 2021 .....	135
3.34	Geringfügig entlohnte Beschäftigte nach Wirtschaftsabschnitten 2015 und 2021 .....	135
3.35	Gewerbean- und Gewerbeabmeldungen 1991 bis 2021.....	136

3.36	Gewerbean- und Gewerbeabmeldungen nach Rechtsformen 1996 bis 2021 .....	137
3.37	Gewerbean- und Gewerbeabmeldungen nach Wirtschaftsabschnitten 2008 bis 2021 .....	138
3.38	Gewerbebestand nach Wirtschaftszweigen 2007 bis 2021 .....	139
3.39	Unternehmensstatistik der Industrie- und Handelskammer 2009 bis 2021 .....	140
3.40	Zulassungspflichtige Handwerke nach Gewerbegruppen und Gewerbebezweigen 2014 bis 2021 .....	141
3.41	Handwerksunternehmen nach Gewerbegruppen 2014 bis 2021 .....	142
3.42	Umsatzsteuerpflichtige, deren steuerbarer Umsatz und Umsatzsteuervorauszahlung nach ausgewählten Wirtschaftsabschnitten 2009 bis 2020 .....	143
3.43	Insolvenzverfahren 1995 bis 2021 .....	146
3.44	Unternehmensinsolvenzen nach ausgewählten Wirtschaftsabschnitten und Rechtsformen 2008 bis 2021 .....	147
3.45	Insolvenzverfahren übriger Schuldner nach ausgewählten Merkmalen 2006 bis 2021 .....	147
3.46	Verarbeitendes Gewerbe sowie Bergbau und Gewinnung von Steinen und Erden 2006 bis 2021 .....	148
3.47	Verarbeitendes Gewerbe sowie Bergbau und Gewinnung von Steinen und Erden nach Wirtschaftsabschnitten 2008 bis 2021 .....	149
3.48	Investitionen im Verarbeitenden Gewerbe 1992 bis 2020 .....	150
3.49	Energieverwendung der Industriebetriebe nach Energieträgern 2003 bis 2020 .....	150
3.50	Bauhauptgewerbe 1992 bis 2021 .....	151
3.51	Betriebe im Bauhauptgewerbe 1996 bis 2021 .....	152
3.52	Betriebe im Bauhauptgewerbe nach Wirtschaftszweigen 2009 bis 2021 .....	153
3.53	Betriebe im Bauhauptgewerbe nach Beschäftigtengrößenklassen 1996 bis 2021 .....	154
3.54	Tätige Personen im Bauhauptgewerbe nach der Stellung im Betrieb 1996 bis 2021 .....	155
3.55	Geleistete Arbeitsstunden im Bauhauptgewerbe nach Bauart 2003 bis 2021 .....	156
3.56	Baugewerblicher Umsatz im Bauhauptgewerbe nach Bauart 2003 bis 2021 .....	156
3.57	Ausbaugewerbe 1992 bis 2021 .....	157
3.58	Ergebnisse der jährlichen Erhebung im Ausbaugewerbe 1997 bis 2021 .....	158
3.59	Betriebe im Ausbaugewerbe nach Wirtschaftszweigen 2009 bis 2021 .....	159
3.60	Betriebe und tätige Personen im Ausbaugewerbe 2002 bis 2021 .....	159
3.61	Geleistete Arbeitsstunden und Entgelte im Ausbaugewerbe 2002 bis 2021 .....	160
3.62	Ausbaugewerblicher Umsatz im Ausbaugewerbe 2002 bis 2021 .....	160
3.63	Arbeitslose und Arbeitslosenquote 1992 bis 2021 .....	161
3.64	Arbeitslose nach Altersgruppen 1998 bis 2021 .....	162
3.65	Arbeitslose nach ausgewählten Personengruppen 1998 bis 2021 .....	162
3.66	Arbeitslosigkeit nach Dauer 2008 bis 2021 .....	163
3.67	Arbeitslosequoten 2009 bis 2021 .....	163
3.68	Arbeitslose nach SGB II 2009 bis 2021 .....	164
3.69	Arbeitslose nach SGB III 2009 bis 2021 .....	164
3.70	Anspruchsberechtigte und Leistungsbeziehende von Arbeitslosengeld nach SGB III 2007 bis 2021 .....	165
3.71	Empfänger von Arbeitslosengeld nach SGB III nach Stadtbereichen 2012 bis 2021 .....	165

3.72	Gemeldete Arbeitsstellen 2009 bis 2021 .....	166
3.73	Arbeitslose nach Berufsbereichen 2013 bis 2021 .....	166
3.74	Arbeitslose nach Stadtbereichen 2000 bis 2021 .....	167
3.75	Bedarfsgemeinschaften nach SGB II nach Anzahl der Personen 2005 bis 2021 .....	170
3.76	Bedarfsgemeinschaften mit Kindern unter 18 Jahren nach SGB II 2005 bis 2021 .....	170
3.77	Bedarfsgemeinschaften nach SGB II nach Haushaltstyp 2005 bis 2021 .....	171
3.78	Personen in Bedarfsgemeinschaften nach SGB II 2005 bis 2021 .....	172
3.79	Personen in Bedarfsgemeinschaften nach SGB II nach ausgewählten Personengruppen 2005 bis 2021 .....	172
3.80	Erwerbsfähige Regelleistungsberechtigte nach SGB II 2005 bis 2021 .....	173
3.81	Nichterwerbsfähige Regelleistungsberechtigte nach SGB II 2005 bis 2021 .....	173
3.82	Zahlungsansprüche von Bedarfsgemeinschaften nach SGB II 2005 bis 2021 .....	174
3.83	Durchschnittlicher Zahlungsanspruch je Bedarfsgemeinschaft nach SGB II 2005 bis 2021 .	174
3.84	Eckdaten der Grundsicherung nach SGB II nach Stadtbereichen 2012 bis 2021 .....	175
3.85	Verbraucherpreisindizes in Mecklenburg-Vorpommern nach Hauptgruppen 1995 bis 2021 .	176
3.86	Kraftfahrer-Preisindizes in Mecklenburg-Vorpommern 2018 und 2021 .....	176
3.87	Preisindizes im Zusammenhang mit Wohnen in Mecklenburg-Vorpommern 2016 bis 2021 .	177
3.88	Preisindizes der Hauptgruppe Nahrungsmittel und alkoholfreie Getränke in Mecklenburg- Vorpommern 2016 bis 2021 .....	177
3.89	Ausstellungen 1994 bis 2021 .....	178
3.90	Spezialmärkte, Volksfeste und Jahrmärkte 1991 bis 2021 .....	179
3.91	Wochenmärkte 1991 bis 2021 .....	179

## Abbildungsverzeichnis ..... Seite

Abb. 3.01	Bruttoinlandsprodukt je Erwerbstätigen zu Marktpreisen 2000 bis 2020.....	109
Abb. 3.02	Bruttowertschöpfung je Erwerbstätigen zu Herstellungspreisen 2000 bis 2020 .....	110
Abb. 3.03	Arbeitnehmerentgelt je Arbeitnehmer 2000 bis 2020 .....	113
Abb. 3.04	Bruttolöhne und -gehälter je Arbeitnehmer 2000 bis 2020 .....	115
Abb. 3.05	Erwerbstätige und Arbeitnehmer 2000 bis 2020.....	117
Abb. 3.06	Beschäftigte schwerbehinderte Menschen nach Wirtschaftszweigen im Jahresdurchschnitt 2020 .....	121
Abb. 3.07	Aus- und Einpendler der Hanse- und Universitätsstadt Rostock 2010 bis 2021 .....	126
Abb. 3.08	Aus- und Einpendler der Hanse- und Universitätsstadt Rostock in bzw. aus ausgewählten Gemeinden des Landkreises Rostock am 30.06.2021.....	127
Abb. 3.09	Auspendler der Hanse- und Universitätsstadt Rostock in die Gemeinden des Landkreises Rostock am 30.06.2021.....	129
Abb. 3.10	Einpendler der Hanse- und Universitätsstadt Rostock aus den Gemeinden des Landkreises Rostock am 30.06.2021.....	130
Abb. 3.11	Geringfügig entlohnte Beschäftigte (Arbeitsort) 2007 bis 2021 .....	133
Abb. 3.12	Gewerbean- und Gewerbeabmeldungen 1991 bis 2021 .....	136
Abb. 3.13	Entwicklung des Gewerbebestandes 1992 bis 2021 .....	138
Abb. 3.14	Entwicklung der Anzahl der Unternehmen der Industrie- und Handelskammer 1999 bis 2021 .....	140
Abb. 3.15	Insolvenzverfahren von Unternehmen 1995 bis 2021 .....	146
Abb. 3.16	Entwicklung des Umsatzes je tätige Person im Verarbeitenden Gewerbe sowie Bergbau und Gewinnung von Steinen und Erden 2011 bis 2021.....	148
Abb. 3.17	Bauhauptgewerbe 1992 bis 2021 .....	151
Abb. 3.18	Ausbaugewerbe 1991 bis 2021 .....	157
Abb. 3.19	Betriebe im Bauhaupt- und Ausbaugewerbe 1992 bis 2021 .....	158
Abb. 3.20	Arbeitslose und Arbeitslosenquote im Jahresdurchschnitt 2003 bis 2021 .....	161
Abb. 3.21	Entwicklung des Anteils der Arbeitslosen an der Bevölkerung im Alter von 15 bis unter 65 Jahren der Hanse- und Universitätsstadt Rostock nach Stadtbereichen 2011 bis 2016 und 2016 bis 2021 .....	168
Abb. 3.22	Anteil der Arbeitslosen an der Bevölkerung im Alter von 15 bis unter 65 Jahren in der Hanse- und Universitätsstadt Rostock nach Stadtbereichen 2021 .....	169
Abb. 3.23	Bedarfsgemeinschaften nach SGB II nach Haushaltstypen im Jahresdurchschnitt 2021 .....	171

### 3.01 Bruttoinlandsprodukt zu Marktpreisen 2000 bis 2020

Jahr	Bruttoinlandsprodukt zu Marktpreisen						
	insgesamt			je Erwerbstätigen		je Einwohner	
	absolut	Veränderung gegenüber dem Vorjahr	Anteil am Landeswert	absolut	Abweichung vom Landeswert =100	absolut	Abweichung vom Landeswert =100
	Millionen EUR	um %	in %	EUR	um %	EUR	um %
2000	4 767	x	16,3	45 127	18,3	23 793	44,0
2001	4 550	- 4,5	15,3	43 726	10,3	22 980	35,8
2002	4 634	1,8	15,5	44 949	11,2	23 558	36,9
2003	4 552	- 1,8	15,1	44 910	8,4	23 204	32,8
2004	4 669	2,6	15,3	46 167	9,8	23 777	33,4
2005	4 689	0,4	15,4	47 008	11,4	23 838	32,6
2006	4 777	1,9	15,2	46 918	8,7	24 252	29,5
2007	5 075	6,3	15,4	48 732	9,3	25 717	29,5
2008	5 333	5,1	15,7	50 270	10,9	26 966	31,2
2009	5 351	0,3	15,9	50 090	12,3	27 009	31,3
2010	5 751	7,5	16,6	54 084	16,8	28 934	35,3
2011	5 665	- 1,5	15,7	52 890	7,9	28 170	25,5
2012	5 904	4,2	16,2	54 299	8,9	29 176	28,5
2013	6 318	7,0	16,8	57 365	11,2	31 101	32,1
2014	6 879	8,9	17,5	61 038	14,0	33 754	36,9
2015	6 941	0,9	17,3	60 810	12,1	33 841	35,6
2016	7 064	1,8	17,2	61 064	10,1	34 164	34,0
2017	7 677	8,7	17,4	65 738	11,6	36 916	34,6
2018	7 536	- 1,8	17,0	63 319	8,0	36 119	31,1
2019	8 312	10,3	17,4	68 433	9,4	39 764	34,2
2020	7 811	- 6,0	16,7	64 726	4,4	37 351	28,5

Abb. 3.01 Bruttoinlandsprodukt je Erwerbstätigen zu Marktpreisen 2000 bis 2020

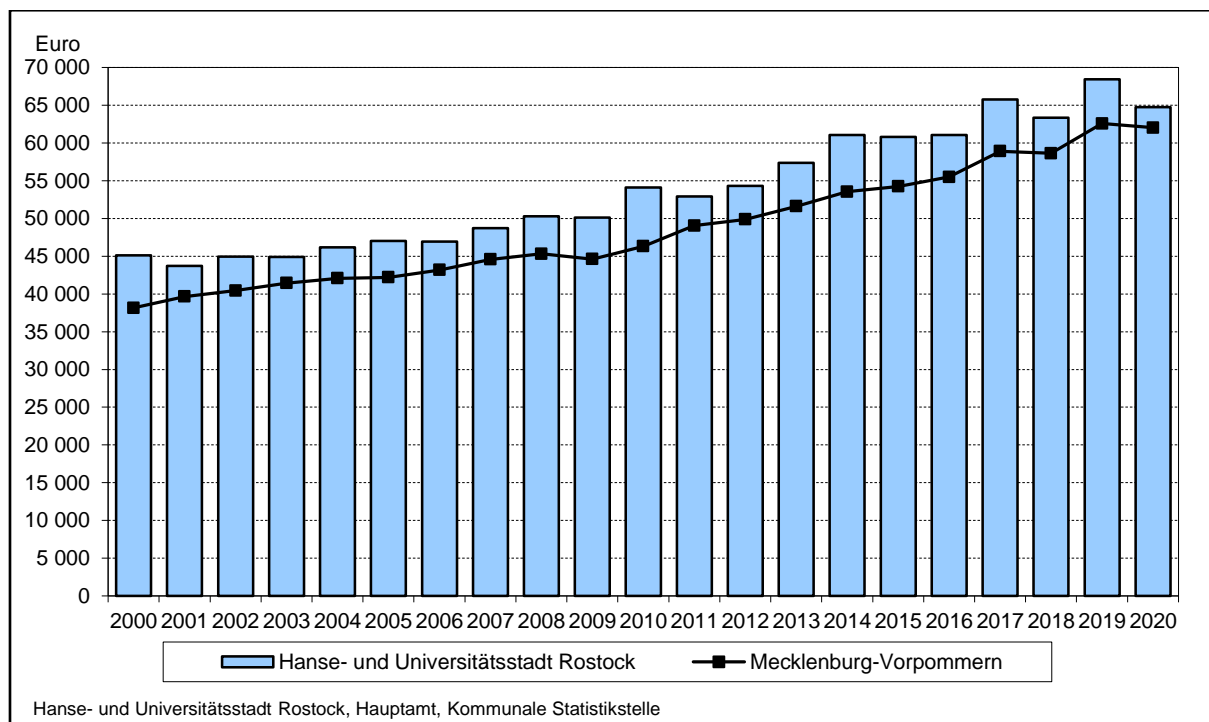

### 3.02 Bruttowertschöpfung zu Herstellungspreisen 2000 bis 2020

Jahr	Bruttowertschöpfung zu Herstellungspreisen				
	insgesamt			je Erwerbstätigen	
	absolut	Veränderung gegen- über dem Vorjahr	Anteil am Landeswert	absolut	Abweichung vom Landeswert =100
	Millionen EUR	um %	in %	EUR	um %
2000	4 298	x	16,3	40 692	18,3
2001	4 111	- 4,4	15,3	39 500	10,3
2002	4 189	1,9	15,5	40 634	11,2
2003	4 110	- 1,9	15,1	40 543	8,4
2004	4 230	2,9	15,3	41 824	9,8
2005	4 241	0,3	15,4	42 517	11,4
2006	4 320	1,9	15,2	42 431	8,7
2007	4 564	5,7	15,4	43 825	9,3
2008	4 795	5,1	15,7	45 198	10,9
2009	4 798	0,1	15,9	44 910	12,3
2010	5 171	7,8	16,6	48 627	16,8
2011	5 086	- 1,6	15,7	47 481	7,9
2012	5 303	4,3	16,2	48 770	8,9
2013	5 681	7,1	16,8	51 581	11,2
2014	6 193	9,0	17,5	54 949	14,0
2015	6 243	0,8	17,3	54 698	12,1
2016	6 360	1,9	17,2	54 980	10,1
2017	6 918	8,8	17,4	59 238	11,6
2018	6 792	- 1,8	17,0	57 064	8,0
2019	7 492	10,3	17,4	61 681	9,4
<b>2020</b>	<b>7 075</b>	<b>- 5,6</b>	<b>16,7</b>	<b>58 629</b>	<b>4,4</b>

Abb. 3.02 Bruttowertschöpfung je Erwerbstätigen zu Herstellungspreisen 2000 bis 2020

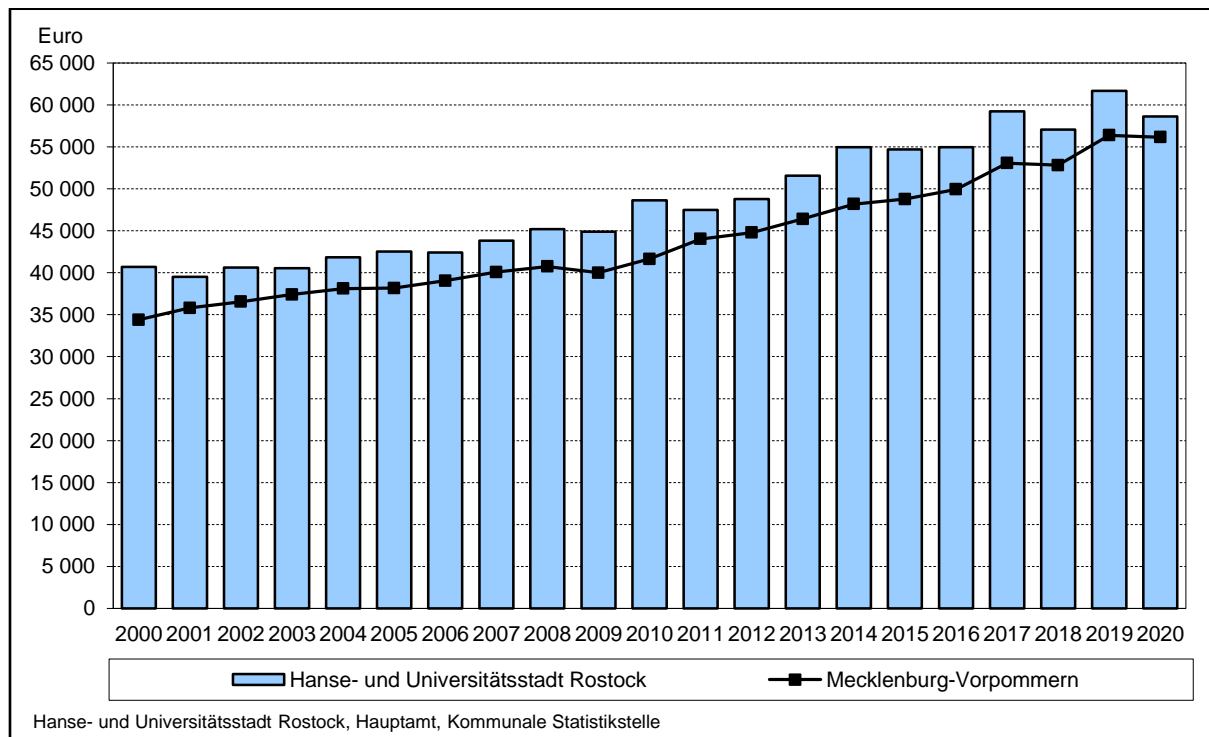



### 3.03 Bruttowertschöpfung zu Herstellungspreisen nach Wirtschaftsbereichen 2000 bis 2020

Jahr	Bruttowertschöpfung insgesamt	Davon nach Wirtschaftsbereichen <sup>1</sup>							
		Land- und Forstwirtschaft, Fischerei (A)	Produzierendes Gewerbe (B bis F)			Dienstleistungsbereiche (G bis T)			
			B bis F insgesamt	Verarbeitendes Gewerbe (C)	Baugewerbe (F)	G bis T insgesamt	davon		
						Handel, Verkehr, Lagerei, Gastgewerbe, Information u. Kommunikation (G bis J)	Finanz-, Versicherungs- u. Unternehmensdienstleister (K bis N)	Öffentliche u. sonstige Dienstleister, Erziehung, Gesundheit, Private Haushalte (O bis T)	
<b>Bruttowertschöpfung zu Herstellungspreisen (Millionen EUR)</b>									
2000	4 298	.	779	333	276	3 519	1 016	1 049	1 455
2002	4 189	.	753	354	228	3 434	1 024	901	1 508
2004	4 230	.	638	281	175	3 589	1 006	974	1 609
2006	4 320	.	650	276	153	3 668	990	1 064	1 614
2008	4 795	.	900	447	153	3 892	1 019	1 136	1 738
2009	4 798	.	828	404	139	3 968	1 066	1 139	1 763
2010	5 171	.	875	374	163	4 294	1 099	1 371	1 824
2011	5 086	.	901	378	181	4 182	1 044	1 240	1 898
2012	5 303	.	1 001	489	193	4 299	1 019	1 270	2 010
2013	5 681	.	1 165	655	225	4 513	1 070	1 381	2 062
2014	6 193	.	1 220	722	212	4 969	1 360	1 453	2 157
2015	6 243	.	1 129	626	227	5 111	1 338	1 542	2 231
2016	6 360	.	1 221	660	241	5 136	1 316	1 537	2 282
2017	6 918	.	1 573	897	323	5 341	1 472	1 568	2 301
2018	6 792	.	1 234	678	247	5 554	1 516	1 657	2 382
2019	7 492	.	1 519	846	291	5 969	1 672	1 725	2 571
<b>2020</b>	<b>7 075</b>	.	<b>1 274</b>	<b>611</b>	<b>314</b>	<b>5 799</b>	<b>1 519</b>	<b>1 692</b>	<b>2 588</b>
<b>Veränderung gegenüber dem Vorjahr (um %)</b>									
2001	- 4,4	.	- 2,8	2,8	- 11,7	- 4,8	- 1,1	- 17,7	2,0
2002	1,9	.	- 0,6	3,6	- 6,5	2,5	2,0	4,4	1,6
2004	2,9	.	- 1,7	5,0	- 13,2	3,8	1,6	6,3	3,8
2006	1,9	.	- 0,8	- 9,4	1,6	2,3	2,2	6,7	- 0,3
2008	5,1	.	18,4	13,2	- 4,0	2,4	0,5	1,4	4,2
2009	0,1	.	- 8,1	- 9,5	- 8,8	1,9	4,6	0,3	1,5
2010	7,8	.	5,7	- 7,6	16,6	8,2	3,1	20,4	3,5
2011	- 1,6	.	2,9	1,1	11,6	- 2,6	- 5,0	- 9,5	4,0
2012	4,3	.	11,1	29,5	6,3	2,8	- 2,4	2,4	5,9
2013	7,1	.	16,4	33,8	16,8	5,0	5,0	8,7	2,6
2014	9,0	.	4,7	10,2	- 5,7	10,1	27,1	5,2	4,6
2015	0,8	.	- 7,5	- 13,3	7,2	2,9	- 1,6	6,2	3,5
2016	1,9	.	8,2	5,4	6,1	0,5	- 1,6	- 0,3	2,3
2017	8,8	.	28,8	36,0	33,8	4,0	11,8	2,0	0,8
2018	- 1,8	.	- 21,5	- 24,5	- 23,4	4,0	3,0	5,6	3,5
2019	10,3	.	23,1	24,8	17,7	7,5	10,3	4,2	8,0
<b>2020</b>	<b>- 5,6</b>	.	<b>- 16,1</b>	<b>- 27,7</b>	<b>7,8</b>	<b>- 2,9</b>	<b>- 9,2</b>	<b>- 1,9</b>	<b>0,7</b>
<b>Anteil an der Bruttowertschöpfung insgesamt (in %)</b>									
2000	100	.	18,1	7,7	6,4	81,9	23,6	24,4	33,8
2002	100	.	18,0	8,5	5,4	82,0	24,4	21,5	36,0
2004	100	.	15,1	6,6	4,1	84,9	23,8	23,0	38,0
2006	100	.	15,0	6,4	3,5	84,9	22,9	24,6	37,4
2008	100	.	18,8	9,3	3,2	81,2	21,2	23,7	36,2
2009	100	.	17,2	8,4	2,9	82,7	22,2	23,7	36,8
2010	100	.	16,9	7,2	3,1	83,0	21,2	26,5	35,3
2011	100	.	17,7	7,4	3,6	82,2	20,5	24,4	37,3
2012	100	.	18,9	9,2	3,6	81,1	19,2	24,0	37,9
2013	100	.	20,5	11,5	4,0	79,4	18,8	24,3	36,3
2014	100	.	19,7	11,7	3,4	80,2	22,0	23,5	34,8
2015	100	.	18,1	10,0	3,6	81,9	21,4	24,7	35,7
2016	100	.	19,2	10,4	3,8	80,8	20,7	24,2	35,9
2017	100	.	22,7	13,0	4,7	77,2	21,3	22,7	33,3
2018	100	.	18,2	10,0	3,6	81,8	22,3	24,4	35,1
2019	100	.	20,3	11,3	3,9	79,7	22,3	23,0	34,3
<b>2020</b>	<b>100</b>	.	<b>18,0</b>	<b>8,6</b>	<b>4,4</b>	<b>82,0</b>	<b>21,5</b>	<b>23,9</b>	<b>36,6</b>

<sup>1</sup>Systematik der Wirtschaftszweige, (Ausgabe deutsche Fassung WZ 2008)

### 3.04 Primäreinkommen der privaten Haushalte 2000 bis 2020

Jahr	Primäreinkommen der privaten Haushalte <sup>1</sup>						
	insgesamt			je Einwohner			
	absolut	Veränderung gegenüber dem Vorjahr	Anteil am Landeswert (MV)	absolut	Veränderung gegenüber dem Vorjahr	Landeswert MV=100	Deutschland=100
	Millionen EUR	um %	in %	EUR	um %		
2000	2 688	x	12,0	13 417	x	106,3	71,4
2002	2 715	0,6	11,9	13 804	1,2	104,8	72,2
2003	2 686	- 1,1	11,8	13 691	- 0,8	103,6	70,4
2004	2 694	0,3	11,6	13 720	0,2	100,8	69,8
2005	2 746	1,9	11,8	13 962	1,8	101,3	69,8
2006	2 851	3,8	11,9	14 473	3,7	101,4	69,7
2007	2 964	4,0	12,0	15 019	3,8	101,0	70,1
2008	3 123	5,3	12,0	15 787	5,1	100,2	70,9
2009	3 164	1,3	12,2	15 970	1,2	100,8	72,9
2010	3 198	1,1	12,3	16 090	0,8	99,9	71,8
2011	3 349	4,7	12,4	16 651	3,5	99,0	70,9
2012	3 483	4,0	12,6	17 215	3,4	99,5	71,3
2013	3 540	1,6	12,5	17 425	1,2	98,7	71,0
2014	3 635	2,7	12,6	17 839	2,4	99,1	70,9
2015	3 816	5,0	12,9	18 607	4,3	100,6	72,4
2016	3 968	4,0	13,0	19 190	3,1	101,1	72,6
2017	4 136	4,2	12,9	19 886	3,6	99,8	72,5
2018	4 351	5,2	13,0	20 854	4,9	100,7	73,2
2019	4 494	3,3	13,0	21 496	3,1	99,8	73,8
<b>2020</b>	<b>4 487</b>	<b>- 0,1</b>	<b>13,0</b>	<b>21 458</b>	<b>- 0,2</b>	<b>100,3</b>	<b>75,0</b>

<sup>1</sup>einschließlich privater Organisationen ohne Erwerbszweck

### 3.05 Verfügbares Einkommen der privaten Haushalte 2000 bis 2020

Jahr	Verfügbares Einkommen der privaten Haushalte <sup>1</sup>						
	insgesamt			je Einwohner			
	absolut	Anteil am Landeswert (MV)	darunter	absolut	Veränderung gegenüber dem Vorjahr	Landeswert MV =100	Deutschland =100
			empfangene Sozialleistungen				
Millionen EUR	in %		EUR	um %			
2000	2 585	11,8	43,5	12 903	x	104,4	82,2
2002	2 721	11,8	44,7	13 834	3,3	103,8	84,4
2003	2 720	11,7	45,9	13 864	0,2	103,0	82,6
2004	2 742	11,6	46,1	13 964	0,7	100,7	81,5
2005	2 792	11,7	44,2	14 194	1,6	101,0	81,5
2006	2 868	11,8	42,5	14 564	2,6	100,8	81,6
2007	2 912	11,9	41,0	14 757	1,3	100,5	81,2
2008	2 999	11,9	39,9	15 165	2,8	99,4	81,4
2009	3 080	12,2	42,3	15 546	2,5	100,2	83,9
2010	3 108	12,2	42,8	15 635	0,6	99,4	82,3
2011	3 172	12,2	41,4	15 773	0,9	98,0	80,3
2012	3 273	12,4	40,8	16 173	2,5	98,1	80,6
2013	3 327	12,3	41,5	16 379	1,3	97,0	80,7
2014	3 397	12,4	41,5	16 667	1,8	96,9	80,4
2015	3 545	12,5	41,4	17 285	3,7	97,9	81,9
2016	3 692	12,5	41,7	17 856	3,3	97,8	82,4
2017	3 843	12,5	42,1	18 478	3,5	96,5	82,8
2018	4 018	12,5	41,3	19 256	4,2	96,8	83,2
2019	4 147	12,5	41,9	19 837	3,0	95,9	84,1
<b>2020</b>	<b>4 256</b>	<b>12,5</b>	<b>44,0</b>	<b>20 350</b>	<b>2,6</b>	<b>96,2</b>	<b>85,7</b>

<sup>1</sup>einschließlich privater Organisationen ohne Erwerbszweck

### 3.06 Arbeitnehmerentgelt 2000 bis 2020

Jahr	Arbeitnehmerentgelt				
	insgesamt			je Arbeitnehmer	
	absolut	Veränderung gegen- über dem Vorjahr	Anteil am Landeswert	absolut	Abweichung vom Landesdurchschnitt
	Millionen EUR	um %	in %	EUR	um %
2000	2 592	x	15,7	26 138	11,8
2001	2 603	0,4	15,9	26 766	12,0
2002	2 614	0,4	16,0	27 269	12,1
2003	2 603	- 0,4	16,0	27 789	12,0
2004	2 607	0,2	16,1	28 020	12,4
2005	2 591	- 0,6	16,0	28 374	12,9
2006	2 634	1,7	16,2	28 328	12,6
2007	2 743	4,1	16,3	28 835	13,2
2008	2 863	4,3	16,5	29 518	13,3
2009	2 958	3,3	16,6	30 368	14,1
2010	3 009	1,7	16,6	31 025	13,4
2011	3 137	4,2	16,8	31 874	12,2
2012	3 323	5,9	17,2	32 988	12,3
2013	3 413	2,7	17,4	33 397	11,8
2014	3 565	4,5	17,5	34 239	11,2
2015	3 764	5,6	17,6	35 680	10,9
2016	3 926	4,3	17,7	36 607	10,2
2017	4 055	3,3	17,6	37 420	9,7
2018	4 284	5,7	17,7	38 690	9,5
2019	4 613	7,7	18,1	40 613	10,2
<b>2020</b>	<b>4 653</b>	<b>0,9</b>	<b>18,1</b>	<b>41 180</b>	<b>9,8</b>

Abb. 3.03 Arbeitnehmerentgelt je Arbeitnehmer 2000 bis 2020

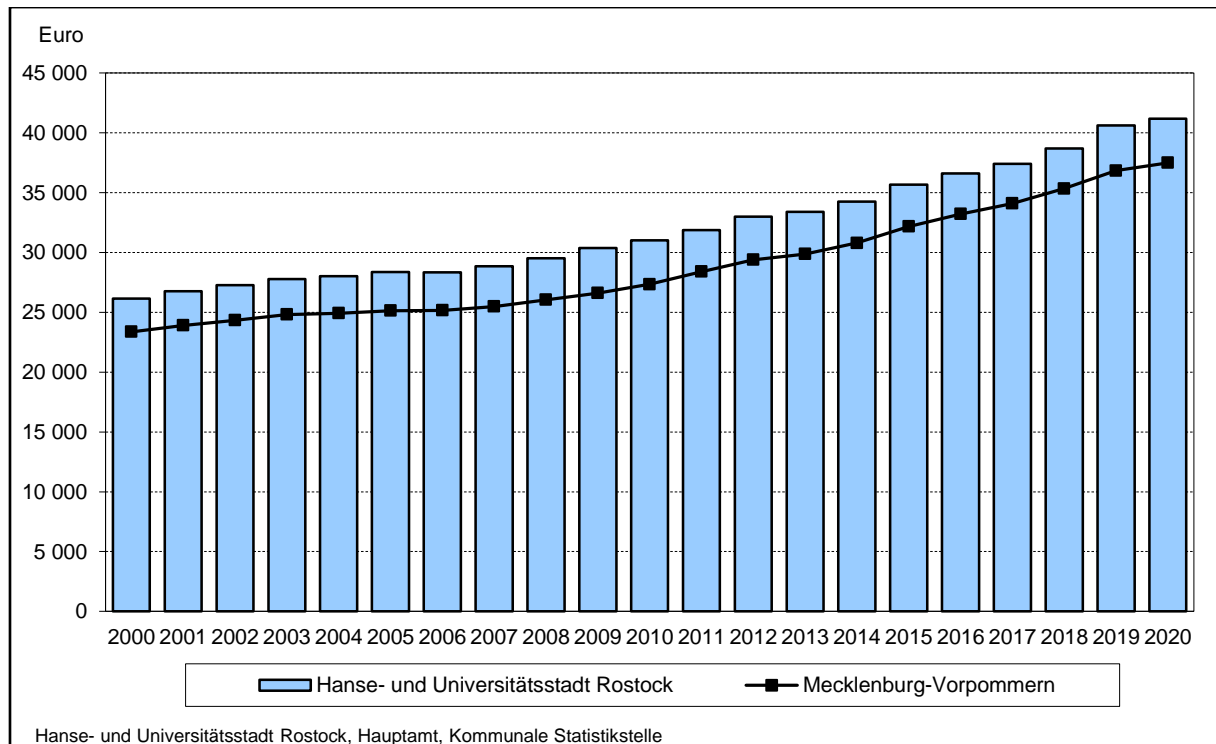

### 3.07 Arbeitnehmerentgelt nach Wirtschaftsbereichen 2000 bis 2020

Jahr	Arbeitnehmerentgelt insgesamt	Davon nach Wirtschaftsbereichen <sup>1</sup>							
		Land- und Forstwirtschaft, Fischerei (A)	Produzierendes Gewerbe (B bis F)			Dienstleistungsbereiche (G bis T)			
			B bis F insgesamt	darunter		G bis T insgesamt	davon		
				Verarbeitendes Gewerbe (C)	Baugewerbe (F)		Handel, Verkehr, Lagerei, Gastgewerbe, Information u. Kommunikation (G bis J)	Finanz-, Versicherungs- u. Unternehmensdienstleister; Grundstücks- u. Wohnungswesen (K bis N)	Öffentliche u. sonstige Dienstleister, Erziehung, Gesundheit; Private Haushalte (O bis T)
<b><u>Arbeitnehmerentgelt (Millionen EUR)</u></b>									
2000	2 592	.	465	225	168	2 121	590	414	1 117
2002	2 614	.	415	216	125	2 195	580	425	1 190
2004	2 607	.	397	215	101	2 208	557	405	1 246
2006	2 634	.	397	236	78	2 236	563	456	1 216
2008	2 863	.	433	273	78	2 427	601	534	1 293
2009	2 958	.	460	291	78	2 497	614	541	1 342
2010	3 009	.	437	267	80	2 570	622	560	1 388
2012	3 323	.	497	305	92	2 824	651	609	1 565
2013	3 413	.	521	328	95	2 890	683	630	1 576
2014	3 565	.	545	343	104	3 017	721	652	1 645
2015	3 764	.	589	381	109	3 172	752	706	1 714
2016	3 926	.	619	401	115	3 305	796	725	1 783
2017	4 055	.	646	421	119	3 406	828	743	1 835
2018	4 284	.	693	455	130	3 590	879	804	1 907
2019	4 613	.	757	506	138	3 854	936	862	2 057
<b>2020</b>	<b>4 653</b>	.	<b>749</b>	<b>484</b>	<b>145</b>	<b>3 903</b>	<b>910</b>	<b>864</b>	<b>2 128</b>
<b><u>Veränderung gegenüber dem Vorjahr (um %)</u></b>									
2002	0,4	.	- 4,4	- 2,4	- 11,7	1,4	- 0,9	- 0,4	3,2
2004	0,2	.	0,2	2,0	- 7,4	0,3	- 1,3	- 3,5	2,3
2006	1,7	.	5,0	11,5	- 8,4	1,1	3,8	7,9	- 2,4
2008	4,3	.	7,3	12,5	- 2,1	3,8	2,7	5,9	3,5
2009	3,3	.	6,1	6,6	1,0	2,8	2,1	1,4	3,8
2010	1,7	.	- 4,9	- 8,2	1,6	2,9	1,4	3,5	3,4
2012	5,9	.	7,9	8,0	11,2	5,6	1,4	5,2	7,6
2013	2,7	.	4,8	7,6	3,8	2,3	5,0	3,5	0,8
2014	4,5	.	4,6	4,5	9,2	4,4	5,5	3,5	4,3
2015	5,6	.	8,0	11,1	5,2	5,1	4,3	8,4	4,2
2016	4,3	.	5,0	5,4	4,6	4,2	5,9	2,7	4,1
2017	3,3	.	4,5	4,9	3,9	3,1	4,0	2,5	2,9
2018	5,7	.	7,2	8,1	9,3	5,4	6,2	8,1	3,9
2019	7,7	.	9,2	11,2	6,0	7,4	6,4	7,2	7,9
<b>2020</b>	<b>0,9</b>	.	<b>- 1,1</b>	<b>- 4,3</b>	<b>5,3</b>	<b>1,3</b>	<b>- 2,7</b>	<b>0,3</b>	<b>3,5</b>
<b><u>Anteil am Arbeitnehmerentgelt insgesamt (in %)</u></b>									
2000	100	.	17,9	8,7	6,5	81,8	22,8	16,0	43,1
2002	100	.	15,9	8,3	4,8	84,0	22,2	16,3	45,5
2004	100	.	15,2	8,3	3,9	84,7	21,4	15,5	47,8
2006	100	.	15,1	9,0	3,0	84,9	21,4	17,3	46,2
2008	100	.	15,1	9,6	2,7	84,8	21,0	18,6	45,2
2009	100	.	15,5	9,8	2,7	84,4	20,7	18,3	45,4
2010	100	.	14,5	8,9	2,6	85,4	20,7	18,6	46,1
2012	100	.	15,0	9,2	2,8	85,0	19,6	18,3	47,1
2013	100	.	15,3	9,6	2,8	84,7	20,0	18,5	46,2
2014	100	.	15,3	9,6	2,9	84,6	20,2	18,3	46,1
2015	100	.	15,6	10,1	2,9	84,3	20,0	18,8	45,5
2016	100	.	15,8	10,2	2,9	84,2	20,3	18,5	45,4
2017	100	.	15,9	10,4	2,9	84,0	20,4	18,3	45,2
2018	100	.	16,2	10,6	3,0	83,8	20,5	18,8	44,5
2019	100	.	16,4	11,0	3,0	83,6	20,3	18,7	44,6
<b>2020</b>	<b>100</b>	.	<b>16,1</b>	<b>10,4</b>	<b>3,1</b>	<b>83,9</b>	<b>19,6</b>	<b>18,6</b>	<b>45,7</b>

<sup>1</sup> Systematik der Wirtschaftszweige, (Ausgabe deutsche Fassung WZ 2008)

### 3.08 Bruttolöhne und -gehälter 2000 bis 2020

Jahr	Bruttolöhne und -gehälter				
	insgesamt			je Arbeitnehmer	
	absolut	Veränderung gegen- über dem Vorjahr	Anteil am Landeswert	absolut	Abweichung vom Landesdurchschnitt
	Millionen EUR	um %	in %	EUR	um %
2000	2 137	x	15,7	21 552	11,7
2001	2 147	0,5	15,9	22 074	11,9
2002	2 156	0,4	16,0	22 489	12,0
2003	2 135	- 1,0	16,0	22 798	11,8
2004	2 137	0,1	16,1	22 971	12,2
2005	2 130	- 0,4	16,0	23 324	12,6
2006	2 168	1,8	16,1	23 310	12,4
2007	2 263	4,4	16,3	23 787	13,0
2008	2 359	4,2	16,5	24 323	13,1
2009	2 436	3,3	16,6	25 008	14,0
2010	2 474	1,6	16,5	25 509	13,3
2011	2 583	4,4	16,8	26 245	12,0
2012	2 737	6,0	17,2	27 171	11,9
2013	2 819	3,0	17,3	27 581	11,6
2014	2 949	4,6	17,5	28 323	11,0
2015	3 116	5,7	17,6	29 534	10,7
2016	3 253	4,4	17,7	30 329	10,1
2017	3 363	3,4	17,6	31 029	9,6
2018	3 558	5,8	17,7	32 128	9,4
2019	3 820	7,4	18,1	33 632	10,2
<b>2020</b>	<b>3 836</b>	<b>0,4</b>	<b>18,1</b>	<b>33 954</b>	<b>9,8</b>

Abb. 3.04 Bruttolöhne und -gehälter je Arbeitnehmer 2000 bis 2020

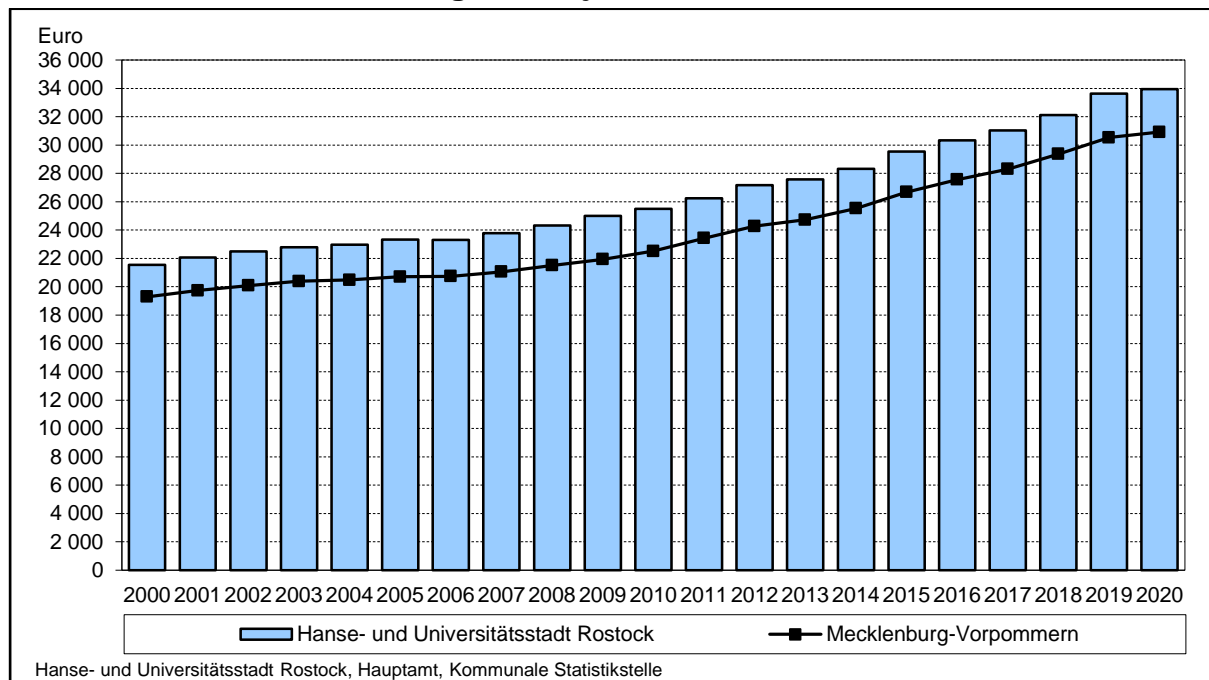

### 3.09 Bruttolöhne und -gehälter nach Wirtschaftsbereichen 2000 bis 2020

Jahr	Bruttolöhne und -gehälter insgesamt	Davon nach Wirtschaftsbereichen <sup>1</sup>							
		Land- und Forstwirtschaft, Fischerei (A)	Produzierendes Gewerbe (B bis F)			Dienstleistungsbereiche (G bis T)			
			B bis F insgesamt	darunter		G bis T insgesamt	davon		
				Verarbeitendes Gewerbe (C)	Baugewerbe (F)		Handel, Verkehr, Lagerei, Gastgewerbe, Information u. Kommunikation (G bis J)	Finanz-, Versicherungs- u. Unternehmensdienstleister; Grundstücks- u. Wohnungswesen (K bis N)	Öffentliche u. sonstige Dienstleister, Erziehung, Gesundheit; Private Haushalte (O bis T)
<b>Bruttolöhne und -gehälter (Millionen EUR)</b>									
2000	2 137	.	386	187	139	1 746	496	345	905
2002	2 156	.	346	181	104	1 806	489	356	962
2004	2 137	.	330	180	83	1 805	468	338	999
2006	2 168	.	331	198	64	1 835	475	382	978
2008	2 359	.	363	229	65	1 994	511	446	1 037
2009	2 436	.	385	245	66	2 050	520	455	1 075
2010	2 474	.	365	224	67	2 107	527	471	1 108
2011	2 583	.	389	239	69	2 192	546	487	1 159
2012	2 737	.	420	259	77	2 316	554	513	1 249
2013	2 819	.	441	279	80	2 376	583	533	1 261
2014	2 949	.	463	292	88	2 484	615	553	1 317
2015	3 116	.	499	324	92	2 614	642	599	1 373
2016	3 253	.	524	342	97	2 727	679	615	1 432
2017	3 363	.	548	358	100	2 812	706	631	1 475
2018	3 558	.	588	388	110	2 968	750	684	1 534
2019	3 820	.	640	429	116	3 179	796	731	1 652
<b>2020</b>	<b>3 836</b>	.	<b>628</b>	<b>406</b>	<b>122</b>	<b>3 207</b>	<b>766</b>	<b>730</b>	<b>1 711</b>
<b>Veränderung gegenüber dem Vorjahr (um %)</b>									
2001	0,5	.	- 6,5	- 1,4	- 15,8	2,1	- 0,8	3,3	3,1
2002	0,4	.	- 4,2	- 2,2	- 11,4	1,3	- 0,6	- 0,3	3,0
2004	0,1	.	0,5	2,2	- 7,3	0,1	- 1,4	- 3,4	2,2
2006	1,8	.	5,0	11,5	- 8,6	1,2	3,6	8,2	- 2,3
2008	4,2	.	7,9	12,8	- 2,0	3,6	3,1	5,4	3,0
2009	3,3	.	6,0	7,0	0,9	2,8	1,8	1,9	3,6
2010	1,6	.	- 5,0	- 8,5	1,9	2,8	1,4	3,6	3,1
2011	4,4	.	6,4	6,6	3,9	4,1	3,5	3,5	4,6
2012	6,0	.	8,0	8,5	11,4	5,6	1,5	5,2	7,7
2013	3,0	.	5,0	7,6	4,0	2,6	5,2	3,8	1,0
2014	4,6	.	5,0	4,7	9,2	4,6	5,5	3,7	4,5
2015	5,7	.	7,8	11,0	5,2	5,2	4,5	8,4	4,3
2016	4,4	.	5,1	5,5	4,7	4,3	5,8	2,7	4,3
2017	3,4	.	4,5	4,9	3,8	3,2	4,0	2,6	3,0
2018	5,8	.	7,3	8,2	9,5	5,5	6,2	8,3	4,0
2019	7,4	.	8,8	10,8	5,6	7,1	6,0	6,9	7,7
<b>2020</b>	<b>0,4</b>	.	<b>- 1,8</b>	<b>- 5,4</b>	<b>5,2</b>	<b>0,9</b>	<b>- 3,7</b>	<b>- 0,1</b>	<b>3,5</b>
<b>Anteil an den Bruttolöhnen und -gehältern insgesamt (in %)</b>									
2000	100	.	18,1	8,8	6,5	81,7	23,2	16,1	42,4
2002	100	.	16,0	8,4	4,8	83,8	22,7	16,5	44,6
2004	100	.	15,4	8,4	3,9	84,5	21,9	15,8	46,7
2006	100	.	15,3	9,1	3,0	84,7	21,9	17,6	45,1
2008	100	.	15,4	9,7	2,8	84,5	21,7	18,9	44,0
2009	100	.	15,8	10,1	2,7	84,1	21,3	18,7	44,1
2010	100	.	14,8	9,1	2,7	85,2	21,3	19,0	44,8
2011	100	.	15,0	9,2	2,7	84,9	21,1	18,9	44,9
2012	100	.	15,3	9,5	2,8	84,6	20,2	18,7	45,6
2013	100	.	15,6	9,9	2,9	84,3	20,7	18,9	44,7
2014	100	.	15,7	9,9	3,0	84,2	20,9	18,7	44,7
2015	100	.	16,0	10,4	3,0	83,9	20,6	19,2	44,1
2016	100	.	16,1	10,5	3,0	83,8	20,9	18,9	44,0
2017	100	.	16,3	10,7	3,0	83,6	21,0	18,8	43,9
2018	100	.	16,5	10,9	3,1	83,4	21,1	19,2	43,1
2019	100	.	16,8	11,2	3,0	83,2	20,8	19,1	43,3
<b>2020</b>	<b>100</b>	.	<b>16,4</b>	<b>10,6</b>	<b>3,2</b>	<b>83,6</b>	<b>20,0</b>	<b>19,0</b>	<b>44,6</b>

<sup>1</sup>Systematik der Wirtschaftszweige, (Ausgabe deutsche Fassung WZ 2008)

### 3.10 Erwerbstätige, Arbeitnehmer und marginal Beschäftigte 2000 bis 2020

Jahr	Erwerbstätige			Arbeitnehmer			Marginal Beschäftigte
	insgesamt	Veränderung gegenüber dem Vorjahr	Anteil am Landeswert	insgesamt	Veränderung gegenüber dem Vorjahr	Anteil am Landeswert	insgesamt
	1 000 Personen	um %	in %	1 000 Personen	um %	in %	1 000 Personen
2000	105,6	x	13,8	99,2	x	14,0	8,9
2001	104,1	- 1,5	13,9	97,3	- 1,9	14,2	9,1
2002	103,1	- 0,9	13,9	95,9	- 1,4	14,3	9,6
2003	101,4	- 1,7	14,0	93,7	- 2,3	14,3	10,5
2004	101,1	- 0,2	14,0	93,0	- 0,7	14,3	11,6
2005	99,7	- 1,4	13,8	91,3	- 1,9	14,2	11,7
2006	101,8	2,1	14,0	93,0	1,8	14,4	12,2
2007	104,1	2,3	14,0	95,1	2,3	14,4	12,1
2008	106,1	1,9	14,2	97,0	1,9	14,6	12,1
2009	106,8	0,7	14,2	97,4	0,5	14,6	12,1
2010	106,3	- 0,5	14,2	97,0	- 0,4	14,6	11,4
2011	107,1	0,7	14,5	98,4	1,5	15,0	10,9
2012	108,7	1,5	14,9	100,7	2,4	15,3	10,9
2013	110,1	1,3	15,1	102,2	1,4	15,5	11,2
2014	112,7	2,3	15,3	104,1	1,9	15,8	11,5
2015	114,1	1,3	15,4	105,5	1,3	15,9	11,0
2016	115,7	1,4	15,6	107,3	1,7	16,1	11,1
2017	116,8	1,0	15,6	108,4	1,0	16,0	11,1
2018	119,0	1,9	15,7	110,7	2,2	16,2	10,9
2019	121,5	2,1	15,9	113,6	2,6	16,4	10,9
2020	120,7	- 0,6	16,0	113,0	- 0,5	16,5	9,6

Abb. 3.05 Erwerbstätige und Arbeitnehmer 2000 bis 2020

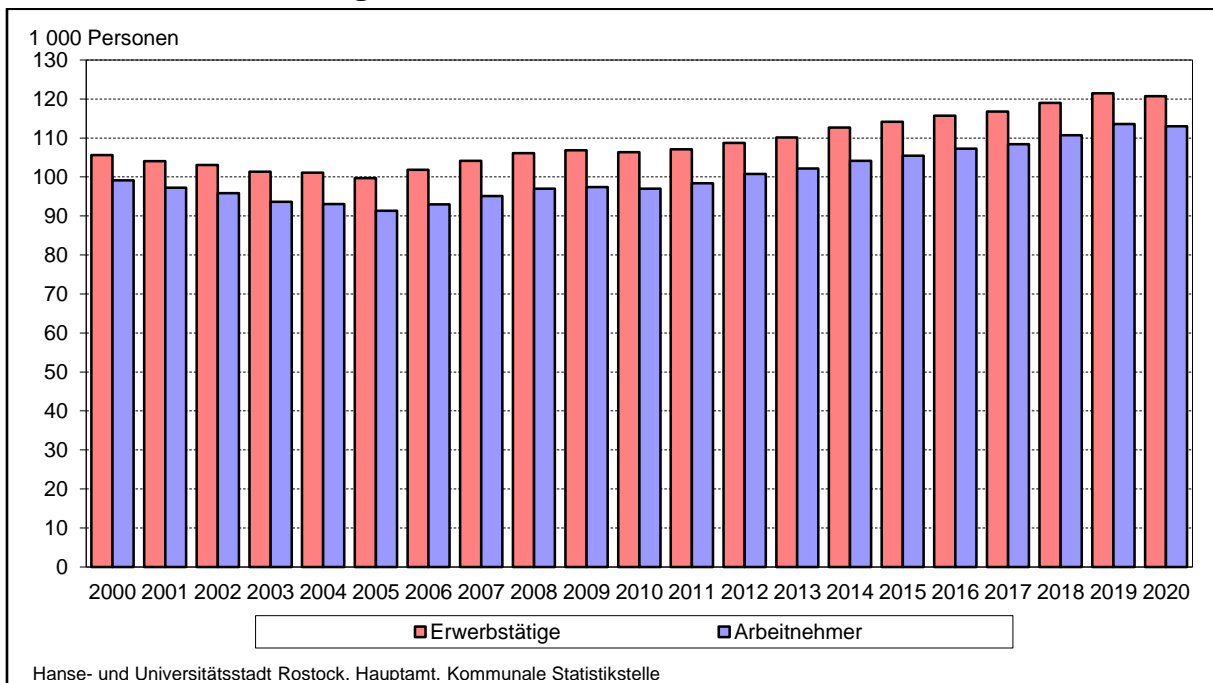

### 3.11 Entwicklung der Zahl der Erwerbstätigen nach Wirtschaftsbereichen 2000 bis 2020

Jahr	Erwerbstätige insgesamt	Davon nach Wirtschaftsbereichen <sup>1</sup>							
		Land- und Forstwirtschaft, Fischerei (A)	Produzierendes Gewerbe (B bis F)			Dienstleistungsbereiche (G bis T)			
			B bis F insgesamt	Verarbeitendes Gewerbe (C)	Baugewerbe (F)	G bis T insgesamt	Handel, Verkehr, Gastgewerbe, Information u. Kommunikation (G bis J)	Finanz-, Versicherungs-, Unternehmensdienstleister; Grundstücks- und Wohnungswesen (K bis N)	Öffentliche u. sonstige Dienstleister, Erziehung, Gesundheit, (O bis T)
<b>Erwerbstätige (1 000 Personen)</b>									
2000	105,6	.	17,7	7,7	7,8	87,6	27,4	18,3	41,9
2001	104,1	.	16,1	7,4	6,5	87,7	26,7	18,7	42,3
2003	101,4	.	14,1	6,9	5,0	87,0	25,8	18,6	42,6
2005	99,7	.	13,0	6,9	4,0	86,6	24,5	19,3	42,8
2007	104,1	.	13,0	7,2	3,7	91,0	25,3	22,1	43,6
2009	106,8	.	13,4	8,0	3,2	93,3	26,1	22,9	44,2
2010	106,3	.	13,0	7,7	3,2	93,2	26,0	23,6	43,7
2011	107,1	.	13,4	7,9	3,2	93,6	26,3	23,8	43,4
2012	108,7	.	14,0	8,2	3,5	94,6	26,5	24,3	43,8
2013	110,1	.	14,3	8,6	3,4	95,8	27,1	24,7	43,9
2014	112,7	.	14,6	9,0	3,5	98,0	28,0	25,5	44,6
2015	114,1	.	14,9	9,3	3,6	99,1	28,1	26,0	45,0
2016	115,7	.	15,4	9,7	3,6	100,2	28,9	26,1	45,2
2017	116,8	.	15,4	9,7	3,7	101,3	29,1	26,3	45,9
2018	119,0	.	15,9	10,1	3,9	103,0	29,5	27,2	46,3
2019	121,5	.	16,6	10,7	3,9	104,8	29,7	27,6	47,5
2020	120,7	.	17,2	11,1	4,0	103,4	29,0	26,6	47,8
<b>Veränderung gegenüber dem Vorjahr (um %)</b>									
2000	.	.	.	.	.	.	.	.	.
2001	- 1,5	.	- 9,4	- 3,7	- 16,8	0,2	- 2,5	2,1	1,1
2003	- 1,7	.	- 7,0	- 2,6	- 14,1	- 0,8	- 3,1	- 0,4	0,5
2005	- 1,4	.	- 5,1	- 1,6	- 12,8	- 0,8	- 2,7	2,5	- 1,0
2007	2,3	.	- 3,1	- 3,8	- 2,9	3,1	2,6	6,1	2,0
2009	0,7	.	0,2	2,2	- 5,9	0,8	0,8	0,7	0,7
2010	- 0,5	.	- 3,3	- 4,8	0,3	- 0,0	- 0,6	2,8	- 1,2
2011	0,7	.	3,2	3,2	0,7	0,4	1,3	1,2	- 0,5
2012	1,5	.	4,4	3,7	7,6	1,1	0,8	1,8	1,0
2013	1,3	.	1,9	5,3	- 1,6	1,2	2,2	1,9	0,2
2014	2,3	.	2,2	3,8	2,7	2,3	3,3	2,9	1,4
2015	1,3	.	2,3	4,2	1,4	1,1	0,3	2,0	1,1
2016	1,3	.	3,1	4,2	1,7	1,1	2,8	0,7	0,3
2017	1,0	.	0,1	- 0,6	1,3	1,1	0,6	0,6	1,7
2018	1,9	.	3,6	4,6	5,2	1,7	1,5	3,6	0,7
2019	2,1	.	4,0	5,4	0,8	1,8	0,8	1,4	2,6
2020	- 0,6	.	3,6	4,0	2,0	- 1,3	- 2,5	- 3,6	0,8
<b>Anteil an den Erwerbstätigen insgesamt (in %)</b>									
2000	100	.	16,8	7,3	7,4	82,9	25,9	17,3	39,6
2001	100	.	15,4	7,1	6,2	84,3	25,7	18,0	40,7
2003	100	.	13,9	6,9	4,9	85,8	25,5	18,3	42,0
2005	100	.	13,1	6,9	4,0	86,8	24,6	19,3	42,9
2007	100	.	12,5	6,9	3,5	87,4	24,3	21,2	41,9
2009	100	.	12,6	7,5	3,0	87,3	24,5	21,4	41,4
2010	100	.	12,2	7,2	3,0	87,7	24,4	22,2	41,1
2011	100	.	12,5	7,4	3,0	87,4	24,6	22,3	40,5
2012	100	.	12,9	7,5	3,2	87,0	24,4	22,3	40,3
2013	100	.	12,9	7,8	3,1	87,0	24,6	22,5	39,9
2014	100	.	12,9	7,9	3,1	86,8	24,8	22,6	39,5
2015	100	.	13,1	8,2	3,1	86,6	24,6	22,1	39,5
2016	100	.	13,3	8,4	3,1	86,6	25,0	22,6	39,1
2017	100	.	13,2	8,3	3,1	86,7	24,9	22,5	39,3
2018	100	.	13,4	8,5	3,2	86,5	24,8	22,9	38,9
2019	100	.	13,7	8,8	3,2	86,3	24,5	22,7	39,1
2020	100	.	14,2	9,2	3,3	85,7	24,0	22,0	39,6

<sup>1</sup> Systematik der Wirtschaftszweige, (Ausgabe deutsche Fassung WZ 2008)



### 3.12 Entwicklung der Zahl der Arbeitnehmer nach Wirtschaftsbereichen 2000 bis 2020

Jahr	Arbeitnehmer insgesamt	Davon nach Wirtschaftsbereichen <sup>1</sup>							
		Land- und Forstwirtschaft Fischerei (A)	Produzierendes Gewerbe (B bis F)			Dienstleistungsbereiche (G bis T)			
			B bis F insgesamt	Verarbeitendes Gewerbe (C)	Baugewerbe (F)	G bis T insgesamt	Handel, Verkehr, Gastgewerbe, Information u. Kommunikation (G bis J)	Finanz-, Versicherungs- u. Unternehmensdienstleister; Grundstücks- Wohnungswesen (K bis N)	Öffentliche u. sonstige Dienstleister, Erziehung, Gesundheit, (O bis T)
<b>Arbeitnehmer (1 000 Personen)</b>									
2000	99,2	.	16,5	7,3	7,0	82,3	24,9	16,8	40,6
2001	97,3	.	14,9	7,0	5,7	82,1	24,2	17,1	40,8
2003	93,7	.	12,9	6,5	4,2	80,5	23,3	16,4	40,8
2005	91,3	.	11,8	6,5	3,2	79,4	22,0	16,9	40,5
2006	93,0	.	12,2	7,1	2,9	80,7	22,2	18,3	40,3
2007	95,1	.	11,8	6,8	2,8	83,3	22,8	19,6	40,9
2009	97,4	.	12,4	7,6	2,5	84,9	23,5	19,9	41,5
2011	98,4	.	12,4	7,5	2,6	85,9	23,8	20,9	41,3
2012	100,7	.	13,0	7,8	2,8	87,7	24,1	21,7	42,0
2013	102,2	.	13,3	8,3	2,8	88,8	24,7	22,1	42,0
2014	104,1	.	13,6	8,6	2,9	90,5	25,6	22,6	42,3
2015	105,5	.	13,9	9,0	2,9	91,5	25,7	23,2	42,6
2016	107,3	.	14,4	9,3	3,0	92,8	26,6	23,4	42,8
2017	108,4	.	14,4	9,3	3,1	93,9	26,8	23,5	43,5
2018	110,7	.	15,0	9,8	3,2	95,7	27,3	24,4	44,0
2019	113,6	.	15,7	10,3	3,3	97,9	27,7	24,8	45,4
<b>2020</b>	<b>113,0</b>	.	<b>16,3</b>	<b>10,8</b>	<b>3,4</b>	<b>96,7</b>	<b>27,0</b>	<b>23,9</b>	<b>45,7</b>
<b>Veränderung gegenüber dem Vorjahr (um %)</b>									
2000	x	x	x	x	x	x	x	x	x
2001	- 1,9	.	- 9,8	- 3,9	- 18,2	- 0,3	- 2,9	1,5	0,6
2003	- 2,3	.	- 7,2	- 2,9	- 15,3	- 1,5	- 3,6	- 2,3	0,1
2005	- 1,9	.	- 5,9	- 1,6	- 16,5	- 1,2	- 3,0	2,4	- 1,6
2006	1,8	.	2,7	9,2	- 9,1	1,7	0,7	8,7	- 0,6
2007	2,3	.	- 3,3	- 4,0	- 3,0	3,1	2,8	7,1	1,5
2009	0,5	.	1,0	2,5	- 4,2	0,4	0,6	- 1,1	0,9
2011	1,5	.	3,5	3,5	0,6	1,2	1,8	2,9	0,0
2012	2,4	.	4,7	3,9	9,4	2,1	1,4	3,6	1,7
2013	1,4	.	2,3	5,6	- 0,8	1,3	2,6	2,1	0,1
2014	1,9	.	2,2	4,0	2,6	1,8	3,5	2,4	0,6
2015	1,3	.	2,5	4,4	2,1	1,1	0,6	2,4	0,8
2016	1,7	.	3,5	4,2	3,2	1,4	3,3	1,1	0,4
2017	1,0	.	0,3	- 0,4	1,6	1,2	1,0	0,4	1,7
2018	2,2	.	3,9	4,8	5,8	2,0	1,8	3,8	1,0
2019	2,6	.	4,5	5,8	1,5	2,3	1,3	1,7	3,2
<b>2020</b>	<b>- 0,5</b>	.	<b>3,8</b>	<b>4,1</b>	<b>2,4</b>	<b>- 1,2</b>	<b>- 2,4</b>	<b>- 3,6</b>	<b>0,8</b>
<b>Anteil an den Arbeitnehmer insgesamt (in %)</b>									
2000	100	.	16,7	7,3	7,0	83,0	25,1	17,0	40,9
2001	100	.	15,3	7,2	5,9	84,4	24,9	17,6	42,0
2003	100	.	13,8	7,0	4,5	85,9	24,9	17,5	43,5
2005	100	.	13,0	7,1	3,5	86,9	24,1	18,5	44,4
2006	100	.	13,1	7,6	3,1	86,8	23,8	19,7	43,3
2007	100	.	12,4	7,1	3,0	87,5	23,9	20,6	43,0
2009	100	.	12,7	7,8	2,6	87,2	24,1	20,4	42,6
2011	100	.	12,6	7,7	2,6	87,3	24,1	21,2	41,9
2012	100	.	12,9	7,8	2,8	87,0	23,9	21,5	41,6
2013	100	.	13,0	8,1	2,7	86,9	24,2	21,6	41,1
2014	100	.	13,0	8,3	2,8	86,9	24,6	21,7	40,6
2015	100	.	13,2	8,5	2,8	86,7	24,4	22,0	40,4
2016	100	.	13,4	8,7	2,8	86,5	24,8	21,8	39,9
2017	100	.	13,3	8,6	2,8	86,6	24,8	21,7	40,1
2018	100	.	13,5	8,8	2,9	86,4	24,7	22,0	39,7
2019	100	.	13,8	9,1	2,9	86,2	24,4	21,9	39,9
<b>2020</b>	<b>100</b>	.	<b>14,4</b>	<b>9,5</b>	<b>3,0</b>	<b>85,6</b>	<b>23,9</b>	<b>21,2</b>	<b>40,5</b>

<sup>1</sup> Systematik der Wirtschaftszweige, (Ausgabe deutsche Fassung WZ 2008)

### 3.13 Beschäftigte schwerbehinderte Menschen 2009 bis 2020

Jahr	Beschäftigte schwerbehinderte Menschen im Jahresdurchschnitt <sup>1</sup>					
	insgesamt	davon		darunter		
		männlich	weiblich	schwerbehinderte Menschen <sup>2</sup>	gleichgestellte Menschen <sup>2</sup>	Auszubildende
	Personen					
2009	2 845	1 163	1 682	1 916	913	16
2010	2 998	1 241	1 757	1 994	989	15
2011	3 264	1 345	1 919	2 178	1 069	18
2012	3 325	1 364	1 961	2 233	1 073	19
2013	3 392	1 353	2 040	2 273	1 099	21
2014	3 379	1 345	2 034	2 228	1 131	20
2015	3 449	1 379	2 070	2 269	1 162	19
2016	3 490	1 395	2 095	2 293	1 178	20
2017	3 572	1 434	2 137	2 375	1 177	19
2018	3 425	1 431	1 994	2 278	1 129	18
2019	3 484	1 456	2 028	2 344	1 118	22
<b>2020</b>	<b>3 441</b>	<b>1 431</b>	<b>2 010</b>	<b>2 334</b>	<b>1 082</b>	<b>25</b>

<sup>1</sup> einschließlich gleichgestellter und sonstiger anrechnungsfähiger Personen

<sup>1</sup> einschließlich gleichgestellter und sonstiger anrechnungsfähiger Personen

<sup>2</sup> ohne Auszubildende

### 3.14 Beschäftigte schwerbehinderte Menschen nach Altersgruppen 2009 bis 2020

Jahr	Beschäftigte schwerbehinderte Menschen im Jahresdurchschnitt <sup>1</sup>					
	insgesamt	davon im Alter von ... bis unter... Jahren				
		unter 25	25 - 35	35 - 45	45 - 55	55 und älter
	Personen					
2009	2 844	36	135	468	1 162	1 042
2010	2 998	44	150	438	1 220	1 145
2011	3 265	47	154	423	1 316	1 324
2012	3 325	46	174	386	1 305	1 415
2013	3 392	58	196	379	1 278	1 482
2014	3 379	39	217	356	1 262	1 506
2015	3 449	34	244	360	1 198	1 613
2016	3 490	37	243	354	1 173	1 683
2017	3 572	39	246	381	1 135	1 771
2018	3 425	43	255	394	1 014	1 720
2019	3 484	55	267	446	949	1 768
<b>2020</b>	<b>3 441</b>	<b>59</b>	<b>257</b>	<b>443</b>	<b>893</b>	<b>1 790</b>

**Abb. 3.06 Beschäftigte schwerbehinderte Menschen nach Wirtschaftszweigen im Jahresdurchschnitt 2020**

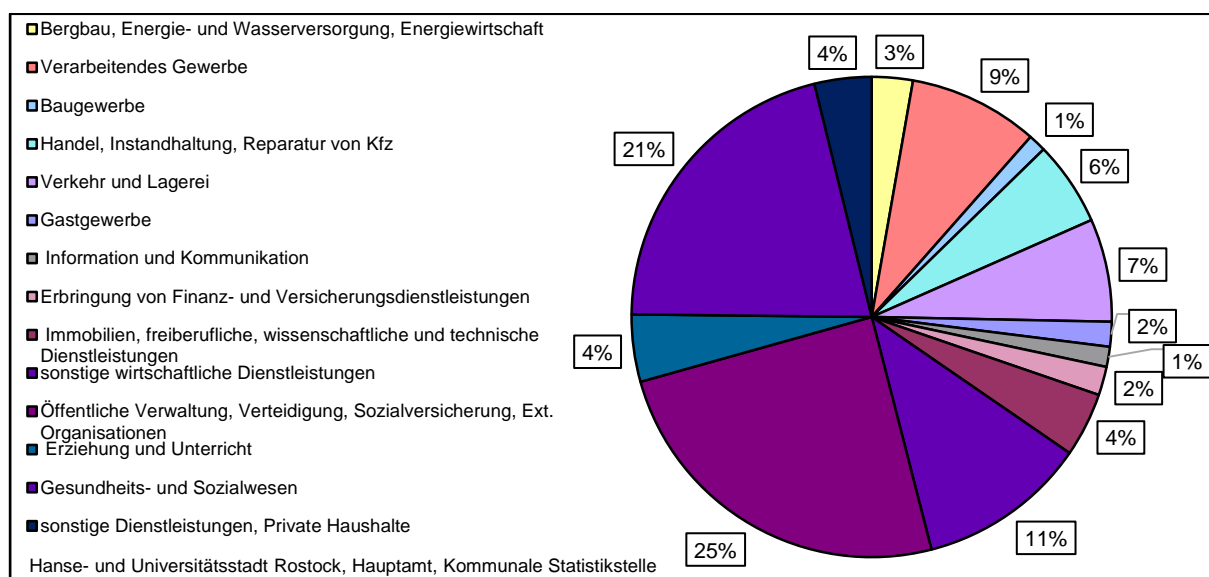

**3.15 Arbeitgeber und Arbeitsplätze nach Art des Arbeitgebers und ausgewählten Merkmalen der Arbeitsplätze 2010 bis 2020<sup>1</sup>**

Art des Arbeitgebers	2010	2012	2014	2015	2016	2017	2018	2019	2020
	Anzahl								
<b><u>Arbeitgeber insgesamt</u></b>									
insgesamt	325	357	378	379	388	408	424	439	440
Arbeitsplätze	42 479	46 278	49 128	48 464	49 110	51 359	54 274	57 270	57 198
davon:									
Auszubildende	3 126	2 376	2 316	2 231	2 255	2 322	2 475	2 660	2 707
sonstige Stellen	2 666	2 954	3 278	3 262	3 033	3 093	3 321	3 781	3 529
zu zählende Arbeitsplätze	36 685	40 948	43 535	42 970	43 822	45 944	48 478	50 829	50 962
Pflichtarbeitsplätze (Soll)	1 749	1 951	2 078	2 052	2 096	2 193	2 314	2 425	2 435
besetzte Pflichtarbeitsplätze	1 732	1 929	1 976	1 929	2 004	2 091	2 169	2 244	2 242
unbesetzte Pflichtarbeitsplätze	511	551	592	605	617	617	627	649	646
Ist-Quote	4,7	4,7	4,6	4,5	4,6	4,6	4,5	4,4	4,4
<b><u>davon: private Arbeitgeber</u></b>									
insgesamt	314	341	362	359	366	386	401	420	419
Arbeitsplätze	35 438	37 646	40 039	37 905	38 395	40 829	43 291	45 708	44 669
davon:									
Auszubildende	2 786	2 044	1 891	1 761	1 826	1 893	2 043	2 038	1 966
sonstige Stellen	2 629	2 819	3 143	3 114	2 906	2 941	3 165	3 626	3 390
zu zählende Arbeitsplätze	30 021	32 783	35 004	33 029	33 663	35 995	38 082	40 043	39 313
Pflichtarbeitsplätze (Soll)	1 417	1 546	1 655	1 559	1 592	1 699	1 799	1 890	1 856
besetzte Pflichtarbeitsplätze	1 151	1 287	1 289	1 182	1 222	1 339	1 419	1 504	1 477
unbesetzte Pflichtarbeitsplätze	504	540	.	598	603	606	615	641	633
Ist-Quote	3,8	3,9	3,7	3,6	3,6	3,7	3,7	3,8	3,8
<b><u>davon: öffentliche Arbeitgeber</u></b>									
insgesamt	11	16	16	20	22	22	23	19	21
Arbeitsplätze	7 041	8 633	9 090	10 559	10 715	10 531	10 984	11 562	12 529
davon:									
Auszubildende	340	333	424	470	429	429	432	622	741
sonstige Stellen	37	134	135	148	128	153	156	154	139
zu zählende Arbeitsplätze	6 664	8 166	8 530	9 941	10 159	9 949	10 396	10 785	11 648
Pflichtarbeitsplätze (Soll)	332	405	423	493	504	494	515	535	579
besetzte Pflichtarbeitsplätze	581	643	687	747	783	752	751	740	765
unbesetzte Pflichtarbeitsplätze	6	11	.	7	14	11	13	8	13
Ist-Quote	8,7	7,9	8,1	7,5	7,8	7,6	7,2	6,9	6,6

<sup>1</sup> Gemäß §154 ff. SGB IX Pflicht der Arbeitgeber zur Beschäftigung schwerbehinderter Menschen

### 3.16 Sozialversicherungspflichtig Beschäftigte 2007 bis 2021

Stand am 30.06.	Sozialversicherungspflichtig Beschäftigte (Arbeitsort)				
	insgesamt	Veränderung gegenüber dem Vorjahr	Anteil am Land M-V insgesamt	davon	
				männlich	weiblich
	Personen	um %	in %	Personen	
2007	75 690	2,2	.	36 199	39 491
2008	78 247	3,4	14,8	37 430	40 817
2009	78 674	0,5	14,9	37 189	41 485
2010	79 289	0,8	14,8	37 460	41 829
2011	80 218	1,2	14,9	37 722	42 496
2012	82 283	2,6	15,2	39 221	43 062
2013	83 113	1,0	15,3	39 644	43 469
2014	84 697	1,9	15,4	40 490	44 207
2015	86 257	1,8	15,6	41 425	44 832
2016	87 289	1,2	15,6	42 284	45 005
2017	88 489	1,4	15,6	43 343	45 146
2018	90 457	2,2	15,7	44 770	45 687
2019	92 514	2,3	16,0	46 221	46 293
2020	93 252	0,8	16,3	46 736	46 516
<b>2021</b>	<b>93 711</b>	<b>0,5</b>	<b>16,2</b>	<b>46 882</b>	<b>46 829</b>

### 3.17 Sozialversicherungspflichtig Beschäftigte nach Altersgruppen 2015 bis 2021

Stand am 30.06.	Sozialversicherungspflichtig Beschäftigte (Arbeitsort)						
	insgesamt	davon im Alter von ... bis unter ... Jahren					
		15 - 20	20 - 25	25 - 50	50 - 55	55 - 65	65 und mehr
	Personen						
2015	86 257	1 400	5 056	50 451	12 327	16 585	438
2016	87 289	1 511	4 567	51 200	12 292	17 211	507
2017	88 489	1 472	4 886	51 586	12 102	17 881	562
2018	90 457	1 533	5 328	52 367	11 868	18 688	673
2019	92 514	1 650	5 795	53 202	11 516	19 533	818
2020	93 252	1 730	6 227	53 315	11 050	20 085	845
<b>2021 insgesamt</b>	<b>93 711</b>	<b>1 684</b>	<b>6 558</b>	<b>53 490</b>	<b>10 657</b>	<b>20 405</b>	<b>917</b>
<b>darunter: weiblich</b>	<b>46 829</b>	<b>741</b>	<b>3 101</b>	<b>26 249</b>	<b>5 589</b>	<b>10 812</b>	<b>337</b>

### 3.18 Ausländische sozialversicherungspflichtig Beschäftigte 2007 bis 2021

Stand am 30.06.	Ausländische sozialversicherungspflichtig Beschäftigte (Arbeitsort)		
	insgesamt	davon	
		männlich	weiblich
	Personen		
2007	974	680	294
2008	1 042	751	291
2009	1 183	835	348
2010	1 249	874	375
2011	1 345	912	433
2012	1 545	1 054	491
2013	1 628	1 074	554
2014	1 853	1 182	671
2015	2 215	1 437	778
2016	2 687	1 780	907
2017	3 240	2 158	1 082
2018	3 889	2 654	1 235
2019	4 383	2 963	1 420
2020	4 503	2 945	1 558
<b>2021</b>	<b>5 032</b>	<b>3 267</b>	<b>1 765</b>

### 3.19 Sozialversicherungspflichtig Beschäftigte in Werkstätten und im Freiwilligendienst 2015 bis 2021

Stand am 30.06.	Sozialversicherungspflichtig Beschäftigte (Arbeitsort)						
	insgesamt	in Werkstätten oder gleichartigen Einrichtungen für Menschen mit Behinderung	darunter				
			davon		Freiwilligendiensten	davon	
			männlich	weiblich		männlich	weiblich
	Personen						
2015	86 257	1 272	752	520	226	109	117
2016	87 289	1 276	763	513	237	114	123
2017	88 489	1 284	769	515	251	122	129
2018	90 457	1 282	764	518	251	112	139
2019	92 514	1 300	779	521	240	109	131
2020	93 252	1 293	777	516	229	100	129
<b>2021</b>	<b>93 711</b>	<b>1 272</b>	<b>747</b>	<b>525</b>	<b>219</b>	<b>90</b>	<b>129</b>

### 3.20 Sozialversicherungspflichtig Beschäftigte nach Arbeitszeit 2008 bis 2021

Stand am 30.06.	Sozialversicherungspflichtige Beschäftigte (Arbeitsort)						
	insgesamt	darunter					
		Vollzeit	davon		Teilzeit	davon	
			männlich	weiblich		männlich	weiblich
Personen							
2008	78 247	62 126	.	.	14 917	.	.
2009	78 674	61 651	.	.	15 813	.	.
2010	79 289	61 330	.	.	16 719	.	.
2011	80 218	60 154	.	.	18 923	.	.
2012	82 283	61 870	.	.	20 272	.	.
2013	83 113	62 432	.	.	20 485	.	.
2014	84 697	61 993	.	.	21 419	.	.
2015	86 257	63 414	36 315	27 099	22 807	5 090	17 717
2016	87 289	63 666	36 811	26 855	23 620	5 471	18 149
2017	88 489	64 042	37 552	26 490	24 447	5 791	18 656
2018	90 457	65 062	38 635	26 427	25 395	6 135	19 260
2019	92 514	66 589	39 942	26 647	25 925	6 279	19 646
2020	93 252	67 051	40 490	26 561	26 201	6 246	19 955
<b>2021</b>	<b>93 711</b>	<b>66 376</b>	<b>40 105</b>	<b>26 271</b>	<b>27 335</b>	<b>6 777</b>	<b>20 558</b>

### 3.21 Sozialversicherungspflichtig Beschäftigte nach Wirtschaftsabschnitten 2015 bis 2021

Merkmal	Sozialversicherungspflichtig Beschäftigte (Arbeitsort)				
	Stand am 30.06.				
	2015	2016	2018	2020	2020
	Personen				
<b>Insgesamt</b>	<b>86 257</b>	<b>87 289</b>	<b>90 457</b>	<b>93 252</b>	<b>93 711</b>
<u>davon nach Wirtschaftsabschnitten<sup>1</sup>:</u>					
A Land-, Forstwirtschaft und Fischerei	50	46	29	28	<b>38</b>
B,D,E Bergbau, Energie- und Wasserversorgung, Energiewirtschaft	2 295	2 124	2 235	2 242	<b>2 243</b>
C Verarbeitendes Gewerbe	8 332	8 612	9 180	10 170	<b>10 083</b>
F Baugewerbe	3 082	3 107	3 282	3 327	<b>3 348</b>
G Handel; Instandhaltung u. Reparatur von Kraftfahrzeugen;	9 546	9 531	9 895	9 676	<b>9 969</b>
H Verkehr und Lagerei;	6 296	6 171	6 465	6 644	<b>6 515</b>
I Gastgewerbe	4 459	4 556	4 645	4 587	<b>4 526</b>
J Information und Kommunikation	1 703	1 922	2 077	2 284	<b>2 323</b>
K Erbringung von Finanz- u. Versicherungsdienstleistungen	1 985	1 894	1 838	2 045	<b>2 128</b>
L,M Grundstücks- und Wohnungswesen, Erbringung von freiberuflichen, wissenschaftlichen und technischen Dienstleistungen	6 476	6 617	7 056	7 783	<b>7 852</b>
N Erbringung von sonstigen wirtschaftlichen Dienstleistungen	11 205	11 522	11 473	10 860	<b>10 509</b>
O/U Öffentliche Verwaltung, Verteidigung, Sozialversicherung; Exterritoriale Organisationen	5 687	5 727	5 644	5 826	<b>5 816</b>
P Erziehung und Unterricht	5 824	5 700	5 156	5 342	<b>5 330</b>
Q Gesundheitswesen, Heime, und Sozialwesen	15 634	15 975	17 430	18 365	<b>18 938</b>
R,S,T Erbringung von sonstigen Dienstleistungen; Private Haushalte; keine Zuordnung möglich	3 683	3 785	4 052	4 073	<b>4 093</b>

<sup>1</sup>Klassifikation der Wirtschaftszweige, Ausgabe 2008 (WZ 2008)

### 3.22 Sozialversicherungspflichtig Beschäftigte nach dem Berufsabschluss 2015 bis 2021

Stand am 30.06.	Sozialversicherungspflichtig Beschäftigte (Arbeitsort)										
	insgesamt	davon									
		ohne beruflichen Ausbildungsabschluss	mit anerkanntem Berufsabschluss	davon			mit akademischem Abschluss	davon			Ausbildung unbekannt
				Abschluss anerkannte Berufsausbildung	Meister-, Techniker-, gleichwertiger Fachschulabschluss	Bachelor		Diplom, Magister, Master, Staatsexamen	Promotion		
Personen											
2015	86 257	5 993	55 889	50 578	5 311	15 880	1 643	12 963	1 274	8 495	
2016	87 289	6 348	56 665	51 280	5 385	16 222	1 814	13 065	1 343	8 054	
2017	88 489	6 561	57 330	51 885	5 445	16 884	2 066	13 397	1 421	7 714	
2018	90 457	6 983	58 555	52 950	5 605	17 417	2 350	13 582	1 485	7 502	
2019	92 514	7 556	59 671	54 008	5 663	18 045	2 604	13 858	1 583	7 242	
2020	93 252	7 926	60 101	54 246	5 855	18 428	2 844	13 938	1 646	6 797	
<b>2021</b>	<b>93 711</b>	<b>8 303</b>	<b>59 987</b>	<b>54 106</b>	<b>5 881</b>	<b>18 874</b>	<b>3 096</b>	<b>14 051</b>	<b>1 727</b>	<b>6 547</b>	

### 3.23 Sozialversicherungspflichtig Beschäftigte nach Stadtbereichen 2021

Stadtbereich	Sozialversicherungspflichtig Beschäftigte (Wohnort)						
	Stand am 30.06.2021						
	insgesamt	davon		davon		darunter	
		männlich	weiblich	Deutsche	Ausländer	unter 25 Jahren	25 bis unter 35 Jahren
Personen							
A Warnemünde	2 644	1 264	1 380	2 518	126	95	397
B Rostock-Heide	540	256	284	518	22	41	67
C Lichtenhagen	4 985	2 638	2 347	4 604	381	555	1 112
D Groß Klein	4 439	2 456	1 983	4 033	406	497	1 014
E Lütten Klein	5 329	2 948	2 381	4 880	449	669	1 405
F Evershagen	6 083	3 295	2 788	5 483	599	762	1 645
G Schmarl	3 143	1 728	1 415	2 930	213	459	783
H Reutershagen	7 060	3 509	3 551	6 933	126	566	1 731
I Hansaviertel	3 566	1 753	1 813	3 485	81	315	1 122
J Gartenstadt/Stadtweide	1 072	524	548	1 023	49	59	117
K Kröpeliner-Tor-Vorstadt	9 246	4 692	4 554	8 794	452	919	3 562
L Südstadt	5 480	2 837	2 643	4 899	581	603	1 678
M Biestow	911	419	492	899	12	38	54
N Stadtmitte	9 003	4 550	4 453	8 496	507	685	2 708
O Brinckmansdorf	3 313	1 585	1 728	3 251	62	161	358
P Dierkow-Neu	4 647	2 523	2 124	4 257	390	524	1 210
Q Dierkow-Ost	312	146	166	.	.	.	22
R Dierkow-West	463	233	230	451	12	27	56
S Toitenwinkel	6 369	3 458	2 911	5 803	566	671	1 707
T Gehlsdorf	2 021	968	1 053	1 978	43	84	332
U Rostock-Ost	534	256	278	507	27	19	63
Stadtbereich nicht zuordenbar	180	82	98	.	.	11	73

**Abb. 3.07 Aus- und Einpendler der Hanse- und Universitätsstadt Rostock 2010 bis 2021<sup>1</sup>**

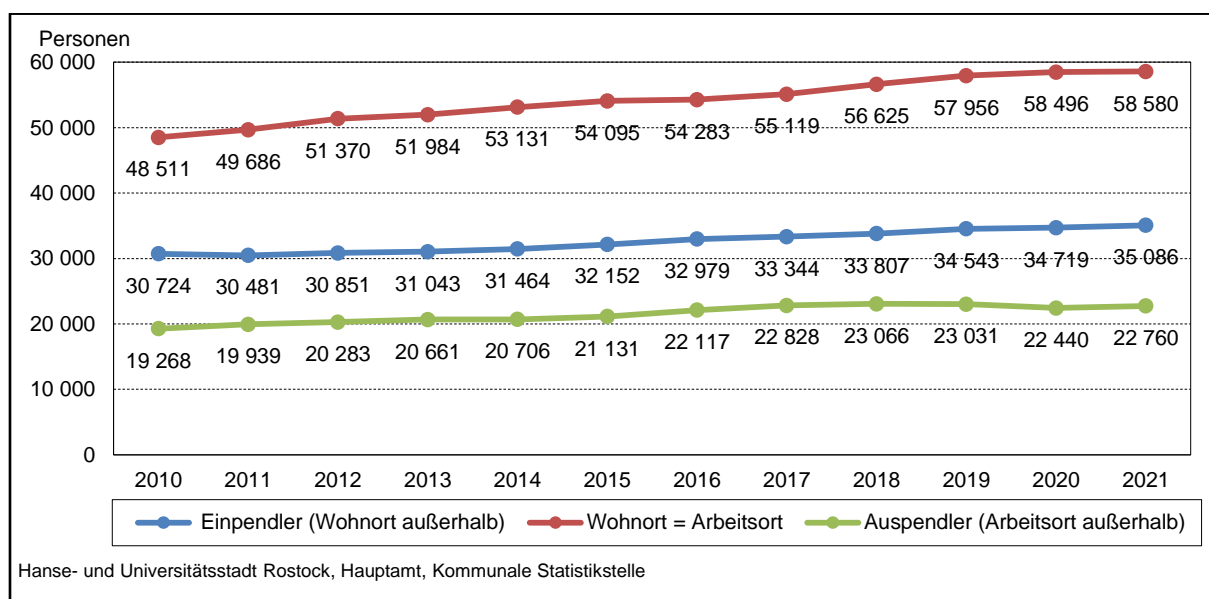

<sup>1</sup> Stand am 30.06.

### 3.24 Sozialversicherungspflichtig Beschäftigte und Pendler 2010 bis 2021

Stand am 30.06.	Beschäftigte am Wohnort			Beschäftigte am Arbeitsort			Beschäftigte, die in Rostock wohnen und arbeiten
	insgesamt	darunter: Auspendler <sup>1</sup>		insgesamt	darunter: Einpendler <sup>2</sup>		
		insgesamt	Anteil an den Beschäftigten		insgesamt	Anteil an den Beschäftigten	
	Personen		in %	Personen		in %	
2010	67 779	19 268	28,4	79 289	30 724	38,7	48 511
2011	69 625	19 939	28,6	80 222	30 481	38,0	49 686
2012	71 653	20 283	28,3	82 285	30 851	37,5	51 370
2013	72 645	20 661	28,4	83 113	31 043	37,4	51 984
2014	73 837	20 706	28,0	84 697	31 464	37,1	53 131
2015	75 226	21 131	28,1	86 257	32 152	37,3	54 095
2016	76 401	22 117	28,9	87 289	32 979	37,8	54 283
2017	77 953	22 828	29,3	88 489	33 344	37,7	55 119
2018	79 692	23 066	28,9	90 457	33 807	37,4	56 625
2019	80 987	23 031	28,4	92 514	34 543	37,3	57 956
2020	80 937	22 440	27,7	93 252	34 719	37,2	58 496
<b>2021</b>	<b>81 340</b>	<b>22 760</b>	<b>28,0</b>	<b>93 711</b>	<b>35 086</b>	<b>37,4</b>	<b>58 580</b>

<sup>1</sup> ohne Auspendler nach dem Ausland

<sup>2</sup> einschließlich Einpendler aus dem Ausland und „ohne Angabe“



**Abb. 3.08 Aus- und Einpendler der Hanse- und Universitätsstadt Rostock in bzw. aus ausgewählten Gemeinden<sup>1</sup> des Landkreises Rostock am 30.06.2021**

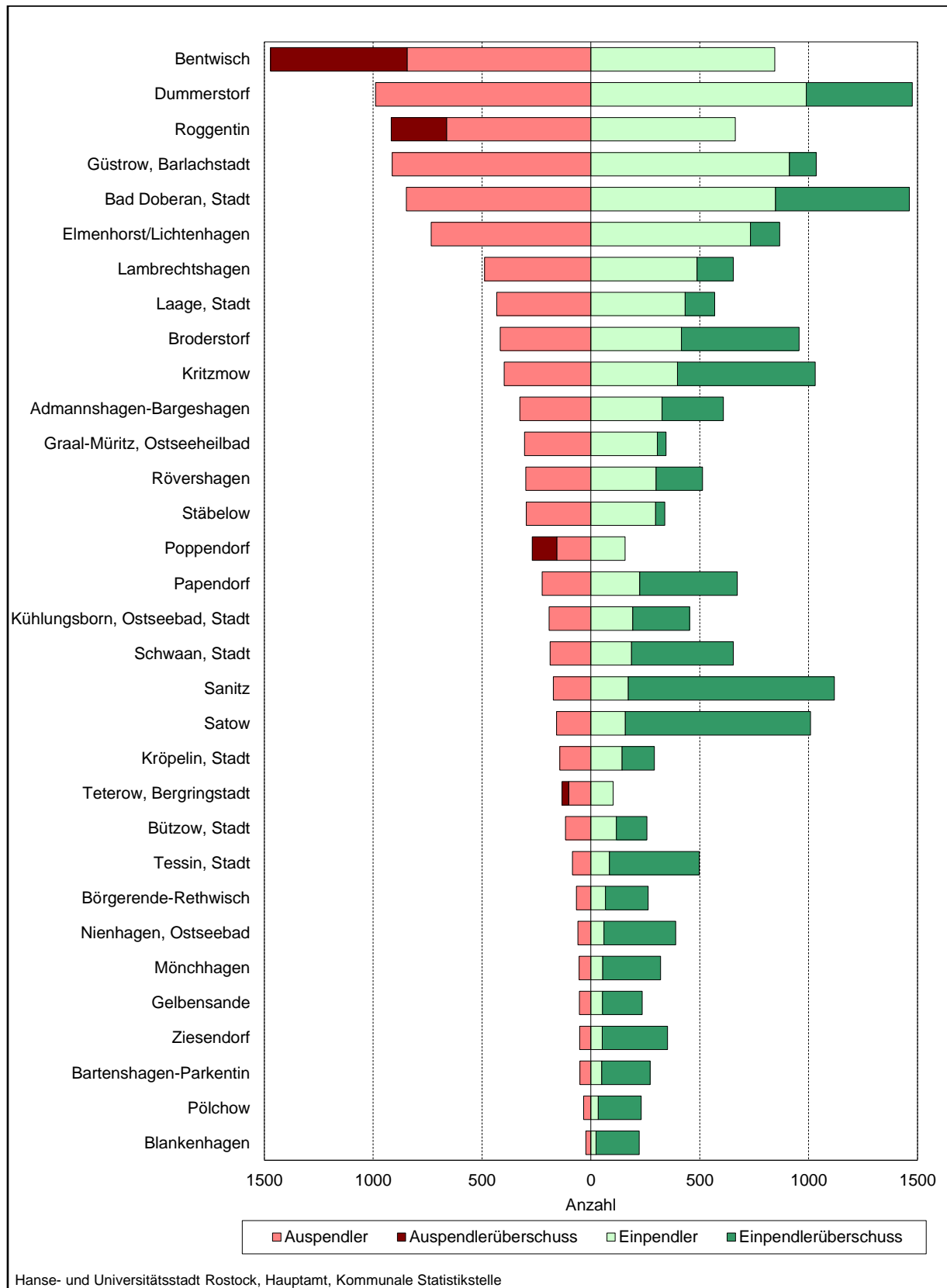

### 3.25 Aus- und Einpendler nach Geschlecht und Herkunft 2021

Pendlerziel bzw. Pendlerherkunft	Auspendler aus Rostock					Einpendler nach Rostock				
	Stand am 30.06.2021									
	insgesamt	davon		und zwar		insgesamt	davon		und zwar	
		Männer	Frauen	Deutsche	Auszubildende		Männer	Frauen	Deutsche	Auszubildende
Personen										
<b>Insgesamt</b>	<b>22 760</b>	<b>14 117</b>	<b>8 643</b>	<b>21 055</b>	<b>795</b>	<b>35 086</b>	<b>18 850</b>	<b>16 236</b>	<b>33 495</b>	<b>1 247</b>
<b>darunter nach bzw. von:</b>										
Schwerin, kreisfreie Stadt	907	458	449	892	58	596	352	244	578	41
Landkreis Rostock	11 587	6 849	4 738	10 958	488	22 754	10 822	11 932	22 370	724
<u>darunter<sup>1</sup>:</u>										
Bentwisch	1 471	838	633	1 385	76	844	365	479	836	18
Dummerstorf	989	689	300	931	56	1 476	644	832	1455	37
Roggentin	917	508	409	879	47	663	278	385	.	13
Güstrow, Barlachstadt	912	403	509	889	29	1 035	659	376	976	40
Bad Doberan, Stadt	848	388	460	813	39	1 462	733	729	1 422	63
Elmenhorst/Lichtenhagen	733	423	310	689	20	867	344	523	857	19
Lambrechtshagen	488	210	278	452	27	654	279	375	644	.
Laage, Stadt	433	353	80	425	12	569	302	267	560	28
Broderstorf	416	282	134	384	14	956	413	543	952	22
Kritznow	398	272	126	387	.	1 030	428	602	1021	20
Admannshagen-Bargeshagen	327	276	51	316	22	608	264	344	.	15
Graal-Müritz, Ostseeheilbad	305	128	177	274	.	345	179	166	327	25
Rövershagen	299	152	147	242	.	513	218	295	507	16
Stäbelow	297	238	59	293	22	339	146	193	.	.
Poppendorf	269	204	65	262	13	157	64	93	.	.
Vorpommern-Rügen	1 093	694	399	1018	38	3 587	2 267	1 320	3 503	165
<u>darunter:</u> Stralsund	292	192	100	277	13	514	353	161	502	32
Nordwestmecklenburg	617	423	194	585	19	1 100	714	386	1 064	39
<u>darunter:</u> Wismar	430	297	133	405	.	418	275	143	393	14
Mecklenburgische Seenplatte	568	341	227	533	31	1 252	761	491	1 235	88
<u>darunter:</u> Neubrandenburg	232	143	89	222	.	262	159	103	257	21
Vorpommern-Greifswald	366	195	171	349	19	825	546	279	803	52
<u>darunter:</u> Greifswald	260	128	132	253	12	281	162	119	265	11
Ludwigslust-Parchim	235	174	61	224	.	708	444	264	672	37
Land Mecklenburg-Vorpommern	15 373	9 134	6 239	14 559	660	30 822	15 906	14 916	30 225	1 146
Land Berlin	1 128	682	446	972	38	517	334	183	413	.
Land Hamburg	1 120	775	345	1 049	23	311	207	104	249	.
Land Nordrhein-Westfalen	819	572	247	637	.	302	208	94	255	.
Land Bayern	756	453	303	672	.	228	159	69	176	.
Land Schleswig-Holstein	724	544	180	684	21	551	333	218	505	19
Land Brandenburg	672	417	255	610	19	566	386	180	541	20
Land Niedersachsen	654	507	147	548	12	442	306	136	384	12
Land Sachsen	405	255	150	343	.	253	136	117	217	10
Land Sachsen-Anhalt	273	179	94	238	.	201	145	56	191	11
Land Hessen	249	168	81	217	.	80	48	32	55	.
Land Baden-Württemberg	227	151	76	198	.	151	108	43	82	.
Land Bremen	162	128	34	150	.	61	46	15	49	.
Land Thüringen	101	81	20	87	.	100	62	38	95	.
Land Rheinland-Pfalz	80	61	19	78	.	42	26	16	33	.
Land Saarland	17	10	7	13	-	-	-	-	-	-
Ausland und/oder ohne Angabe	-	-	-	-	-	459	440	19	25	-

<sup>1</sup> Es sind die Gemeinden ausgewiesen, bei denen die Zahl der Ein- oder Auspendler 200 und mehr beträgt.

# Auspendler der Hanse- und Universitätsstadt Rostock in die Gemeinden des Landkreises Rostock am 30.06.2021

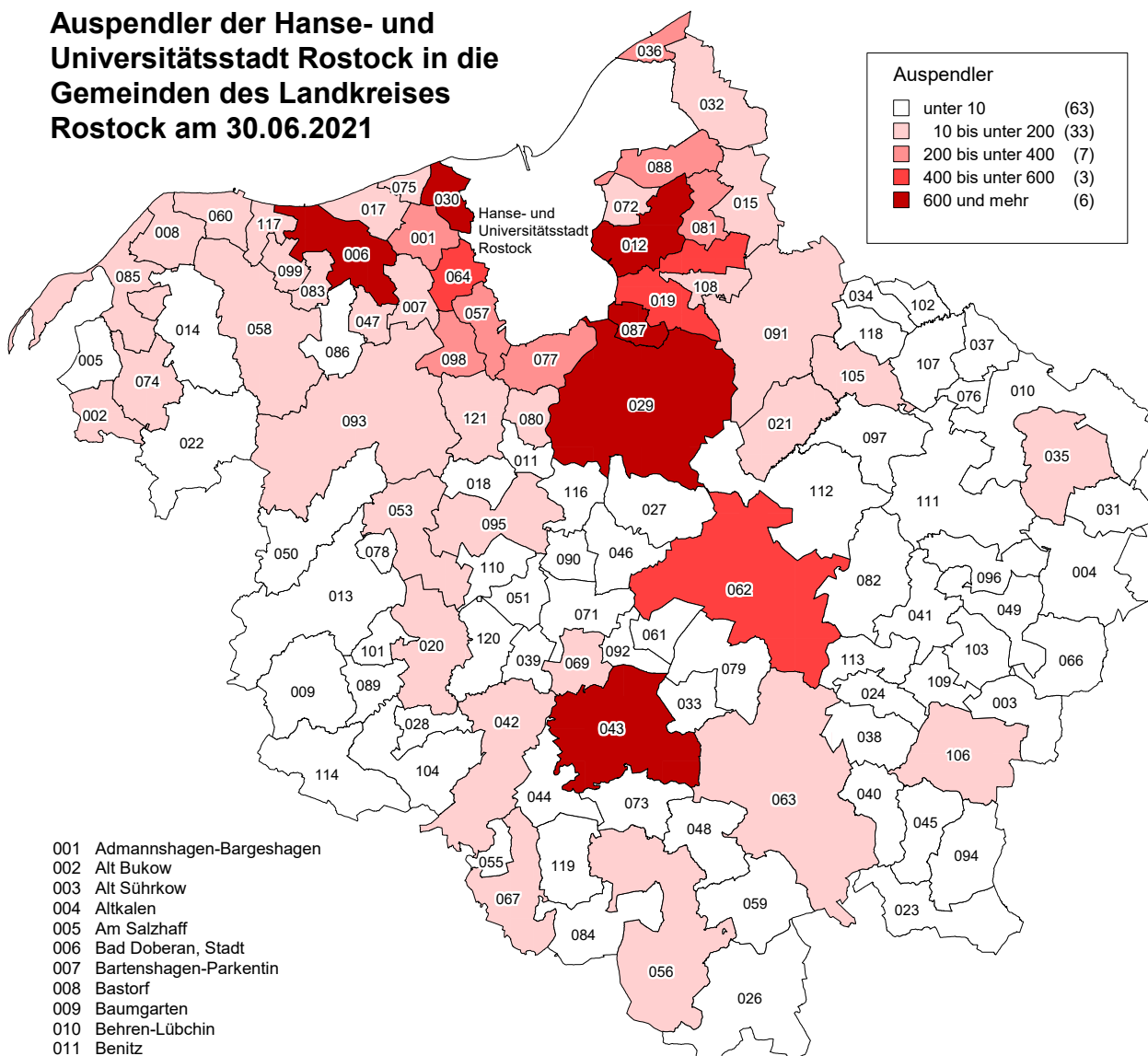
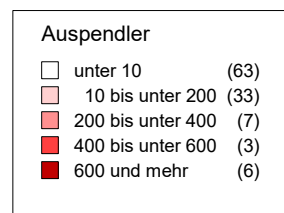

001 Admannshagen-Bargeshagen	040 Groß Wokern	069 Lüssow	095 Schwaan, Stadt
002 Alt Bukow	041 Groß Wüstenfelde	071 Mistorf	096 Schwasdorf
003 Alt Sührkow	042 Gülzow-Prützen	072 Mönchhagen	097 Selpin
004 Altkalen	043 Güstrow, Stadt	073 Mühl Rosin	098 Stäbelow
005 Am Salzhaff	044 Gutow	074 Neubukow, Stadt	099 Steffenshagen
006 Bad Doberan, Stadt	045 Hohen Demzin	075 Nienhagen	101 Steinhagen
007 Bartenshagen-Parkentin	046 Hohen Sprenz	076 Nustrow	102 Stubbendorf
008 Bastorf	047 Hohenfelde	077 Papendorf	103 Sukow-Levitzow
009 Baumgarten	048 Hoppenrade	078 Penzin	104 Tarnow
010 Behren-Lübchin	049 Jördenstorf	079 Plaaz	105 Tessin, Stadt
011 Benitz	050 Jürgenshagen	080 Pölchow	106 Teterow, Stadt
012 Bentwisch	051 Kassow	081 Poppendorf	107 Thelkow
013 Bernitt	052 Klein Belitz	082 Prebberede	108 Thulendorf
014 Biendorf	053 Klein Upahl	083 Reddelich	109 Thürkow
015 Blankenhagen	054 Krakow am See, Stadt	084 Reimershagen	110 Vorbeck
016 Blänkerhagen	055 Kritzmow	085 Rerik, Stadt	111 Walkendorf
017 Börgerende-Rethwisch	056 Kröpelin, Stadt	086 Retschow	112 Wardow
018 Bröbberow	057 Kuchelmiß	087 Roggentin	113 Warnkenhagen
019 Broderstorf	058 Kühlungsborn, Stadt	088 Rövershagen	114 Warnow
020 Bützow, Stadt	059 Kuhs	089 Rühn	116 Wiendorf
021 Cammin	060 Laage, Stadt	090 Rukieten	117 Wittenbeck
022 Carinerland	061 Lalendorf	091 Sanitz	118 Zarnewanz
023 Dahmen	062 Lambrechtshagen	092 Sarmstorf	119 Zehna
024 Dalkendorf	063 Leikendorf	093 Satow	120 Zepelin
025 Dobbín-Linstow	064 Lohmen	094 Schorssow	121 Ziesendorf
026 Dolgen am See			
027 Dreetz			
028 Dummerstorf			
029 Elmenhorst/Lichtenhagen			
030 Finkenthal			
031 Gelbensande			
032 Glasewitz			
033 Gnewitz			
034 Gnoien, Stadt			
035 Graal-Müritz			
036 Grammow			
037 Groß Roge			
038 Groß Schwiesow			

Hanse- und Universitätsstadt Rostock, Hauptamt, Kommunale Statistikstelle

# Einpendler der Hanse- und Universitätsstadt Rostock aus den Gemeinden des Landkreises Rostock am 30.06.2021

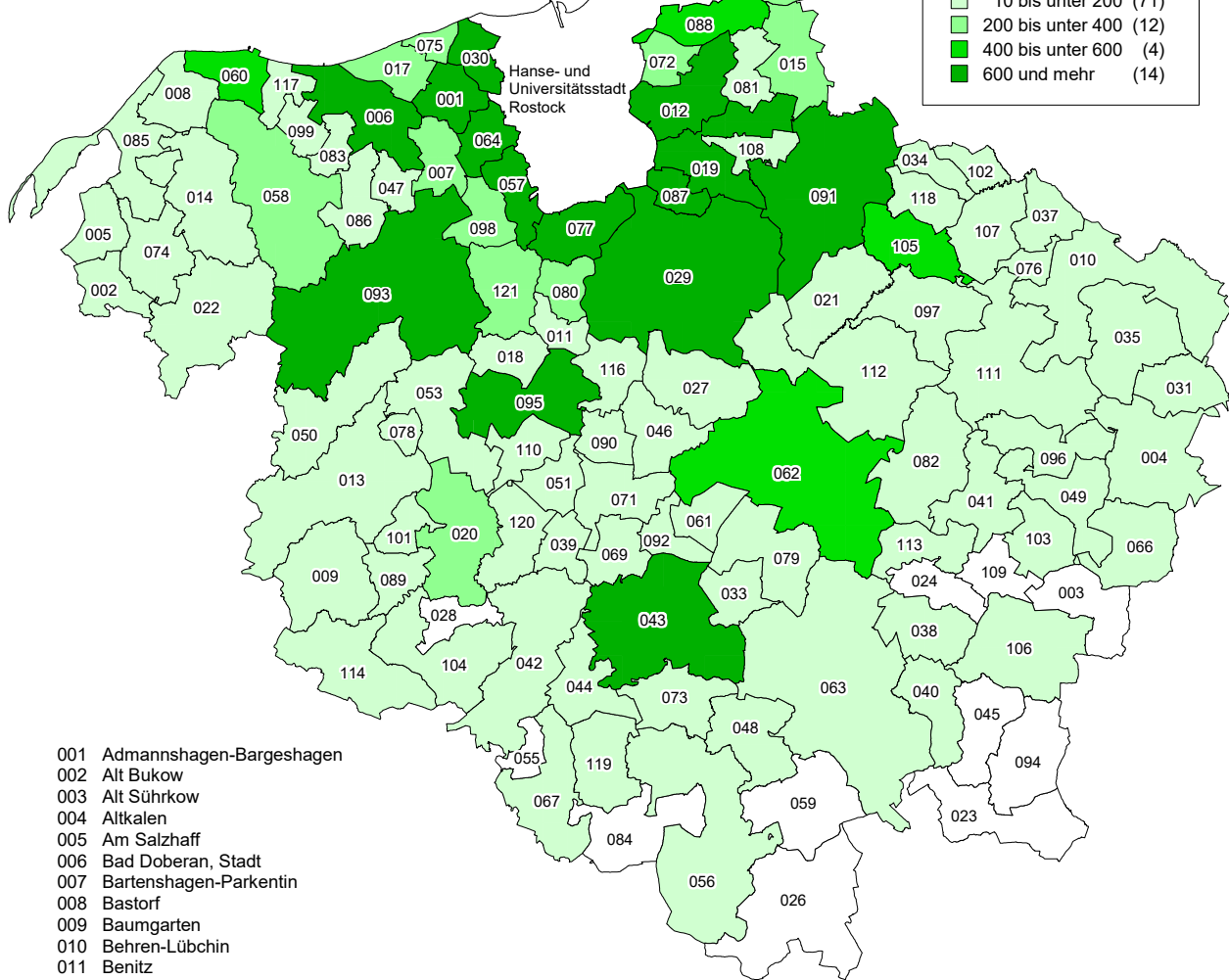
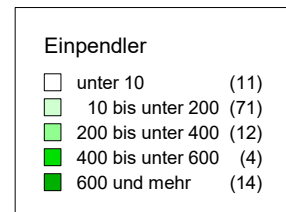

- |                              |                          |                     |                    |
|------------------------------|--------------------------|---------------------|--------------------|
| 001 Admannshagen-Bargeshagen | 040 Groß Wokern          | 069 Lüssow          | 095 Schwaan, Stadt |
| 002 Alt Bukow                | 041 Groß Wüstenfelde     | 071 Mistorf         | 096 Schwasdorf     |
| 003 Alt Sührkow              | 042 Gülzow-Prützen       | 072 Mönchhagen      | 097 Selpin         |
| 004 Altkalen                 | 043 Güstrow, Stadt       | 073 Mühl Rosin      | 098 Stäbelow       |
| 005 Am Salzhaff              | 044 Gutow                | 074 Neubukow, Stadt | 099 Steffenshagen  |
| 006 Bad Doberan, Stadt       | 045 Hohen Demzin         | 075 Nienhagen       | 101 Steinhagen     |
| 007 Bartenshagen-Parkentin   | 046 Hohen Spreng         | 076 Nustrow         | 102 Stubbendorf    |
| 008 Bastorf                  | 047 Hohenfelde           | 077 Papendorf       | 103 Sukow-Levitzow |
| 009 Baumgarten               | 048 Hoppenrade           | 078 Penzin          | 104 Tarnow         |
| 010 Behren-Lübchin           | 049 Jördenstorf          | 079 Plaaz           | 105 Tessin, Stadt  |
| 011 Benitz                   | 050 Jürgenshagen         | 080 Pölchow         | 106 Teterow, Stadt |
| 012 Bentwisch                | 051 Kassow               | 081 Poppendorf      | 107 Thelkow        |
| 013 Bernitt                  | 052 Klein Belitz         | 082 Prebberede      | 108 Thulendorf     |
| 014 Biendorf                 | 053 Klein Upahl          | 083 Reddelich       | 109 Thürkow        |
| 015 Blankenhagen             | 054 Krakow am See, Stadt | 084 Reimershagen    | 110 Vorbeck        |
| 016 Börgerende-Rethwisch     | 055 Kritzmow             | 085 Rerik, Stadt    | 111 Walkendorf     |
| 017 Bröbberow                | 056 Kröpelin, Stadt      | 086 Retschow        | 112 Wardow         |
| 018 Bröbberow                | 057 Kuchelmiß            | 087 Roggentin       | 113 Warnkenhagen   |
| 019 Broderstorf              | 058 Kröpelin, Stadt      | 088 Rövershagen     | 114 Warnow         |
| 020 Bützow, Stadt            | 059 Kuchelmiß            | 089 Rühn            | 116 Wiendorf       |
| 021 Cammin                   | 060 Kühlungsborn, Stadt  | 090 Rukieten        | 117 Wittenbeck     |
| 022 Carinerland              | 061 Kuhs                 | 091 Sanitz          | 118 Zarnewanz      |
| 023 Dahmen                   | 062 Laage, Stadt         | 092 Sarmstorf       | 119 Zehna          |
| 024 Dalkendorf               | 063 Lalendorf            | 093 Satow           | 120 Zepelin        |
| 026 Dobbin-Linstow           | 064 Lambrechtshagen      | 094 Schorssow       | 121 Ziesendorf     |
| 027 Dolgen am See            | 066 Lelkendorf           |                     |                    |
| 028 Dreetz                   | 067 Lohmen               |                     |                    |
| 029 Dummerstorf              |                          |                     |                    |
| 030 Elmenhorst/Lichtenhagen  |                          |                     |                    |
| 031 Finkenthal               |                          |                     |                    |
| 032 Gelbensande              |                          |                     |                    |
| 033 Glasewitz                |                          |                     |                    |
| 034 Gnewitz                  |                          |                     |                    |
| 035 Gnoien, Stadt            |                          |                     |                    |
| 036 Graal-Müritz             |                          |                     |                    |
| 037 Grammow                  |                          |                     |                    |
| 038 Groß Roge                |                          |                     |                    |
| 039 Groß Schwiesow           |                          |                     |                    |

Hanse- und Universitätsstadt Rostock, Hauptamt, Kommunale Statistikstelle

### 3.26 Einpendler mit Wohnort in einem anderen Bundesland nach Altersgruppen 2014 bis 2021

Stand am 30.06.	Einpendler aus einem anderen Bundesland							
	insgesamt	davon		davon im Alter von ... bis unter ... Jahren				
		männlich	weiblich	unter 20	20 - 30	30 - 40	40 - 65	65 und mehr
Personen								
2014	2 741	1 838	903	28	520	751	1 406	36
2015	2 786	1 905	881	34	587	737	1 402	26
2016	3 313	2 145	1 168	62	769	943	1 508	31
2017	3 299	2 155	1 144	44	718	969	1 536	32
2018	3 394	2 263	1 131	44	692	1 019	1 607	32
2019	3 461	2 325	1 136	40	656	1 036	1 688	41
2020	3 385	2 305	1 080	42	585	1 000	1 712	46
<b>2021</b>	<b>3 813</b>	<b>2 510</b>	<b>1 303</b>	<b>49</b>	<b>710</b>	<b>1 101</b>	<b>1 899</b>	<b>54</b>

### 3.27 Einpendler mit Wohnort in einem anderen Bundesland nach Wirtschaftsbereichen 2014 bis 2021

Stand am 30.06.	Einpendler insgesamt	Darunter nach Wirtschaftsbereichen der Klassifikation der Wirtschaftszweige von 2008			
		Produzierendes Gewerbe (B-F)	Handel, Verkehr, Gastgewerbe (G-I)	Unternehmens- dienstleistungen (J-N)	Öffentliche und private Dienstleis- tungen (O-U)
Personen					
<b>Insgesamt</b>					
2014	2 741	438	1 042	754	507
2015	2 786	455	966	785	580
2016	3 313	540	1 038	979	756
2017	3 299	508	1 044	1 026	721
2018	3 394	579	1 083	1 026	706
2019	3 461	517	1 080	1 132	732
2020	3 385	543	1 057	1 156	629
<b>2021</b>	<b>3 813</b>	<b>571</b>	<b>1 136</b>	<b>1 311</b>	<b>795</b>
<b>Weiblich</b>					
2014	903	82	352	234	235
2015	881	87	286	256	252
2016	1 168	108	344	323	393
2017	1 144	86	355	337	366
2018	1 131	91	334	333	373
2019	1 136	88	327	351	370
2020	1 080	80	298	391	311
<b>2021</b>	<b>1 303</b>	<b>86</b>	<b>357</b>	<b>436</b>	<b>424</b>
<b>Männlich</b>					
2014	1 838	356	690	520	272
2015	1 905	368	680	529	328
2016	2 145	432	694	656	363
2017	2 155	422	689	689	355
2018	2 263	488	749	693	333
2019	2 325	429	753	781	362
2020	2 305	463	759	765	318
<b>2021</b>	<b>2 510</b>	<b>485</b>	<b>779</b>	<b>875</b>	<b>371</b>

### 3.28 Auspendler mit Arbeitsort in einem anderen Bundesland nach Altersgruppen 2014 bis 2021

Stand am 30.06.	Auspendler in ein anderes Bundesland							
	insgesamt	davon		davon im Alter von ... bis unter ... Jahren				
		männlich	weiblich	unter 20	20 - 30	30 - 40	40 - 65	65 und mehr
Personen								
2014	6 237	1 703	4 534	59	1 226	1 452	3 442	58
2015	6 451	1 875	4 576	50	1 301	1 620	3 414	66
2016	7 044	2 178	4 866	65	1 578	1 840	3 493	68
2017	7 332	2 358	4 974	74	1 550	2 084	3 550	74
2018	7 430	2 340	5 090	80	1 502	2 212	3 565	71
2019	7 265	2 292	4 973	79	1 319	2 135	3 640	92
2020	7 132	2 277	4 855	67	1 189	2 093	3 681	102
<b>2021</b>	<b>7 387</b>	<b>2 404</b>	<b>4 983</b>	<b>68</b>	<b>1 403</b>	<b>2 164</b>	<b>3 662</b>	<b>90</b>

### 3.29 Auspendler mit Arbeitsort in einem anderen Bundesland nach Wirtschaftsbereichen 2014 bis 2021

Stand am 30.06.	Auspendler insgesamt	Davon nach Wirtschaftsbereichen der Klassifikation der Wirtschaftszweige von 2008				
		Land- und Forstwirtschaft, Fischerei (A)	Produzierendes Gewerbe (B-F)	Handel, Verkehr, Gastgewerbe (G-I)	Unterneh- mensdienst- leistungen (J-N)	Öffentliche und private Dienst- leistungen (O-U)
		Personen				
<b>Insgesamt</b>						
2014	6 237	20	1 319	1 914	2 203	781
2015	6 451	24	1 272	1 964	2 362	829
2016	7 044	16	1 291	2 198	2 553	986
2017	7 332	18	1 317	2 219	2 805	973
2018	7 430	22	1 377	2 243	2 797	991
2019	7 265	13	1 351	2 182	2 734	985
2020	7 132	17	1 301	2 055	2 753	1 006
<b>2021</b>	<b>7 387</b>	<b>21</b>	<b>1 309</b>	<b>2 009</b>	<b>2 856</b>	<b>1 192</b>
<b>Weiblich</b>						
2014	1 703	.	144	419	728	412
2015	1 875	.	148	.	817	424
2016	2 178	4	162	590	897	525
2017	2 358	4	160	623	1 057	514
2018	2 340	.	172	647	1 007	.
2019	2 292	6	165	667	946	508
2020	2 277	5	179	631	935	527
<b>2021</b>	<b>2 404</b>	.	.	<b>578</b>	<b>995</b>	<b>624</b>
<b>Männlich</b>						
2014	4 534	20	1 175	1 495	1 475	369
2015	4 576	.	1 124	.	1 545	405
2016	4 866	12	1 129	1 608	1 656	461
2017	4 974	14	1 157	1 596	1 748	459
2018	5 090	.	1 205	1 596	1 790	.
2019	4 973	7	1 186	1 515	1 788	477
2020	4 855	12	1 122	1 424	1 818	479
<b>2021</b>	<b>4 983</b>	.	.	<b>1 431</b>	<b>1 861</b>	<b>568</b>

### 3.30 Geringfügig entlohnte Beschäftigte 2007 bis 2021

Stand am 30.06.	Geringfügig entlohnte Beschäftigte (Arbeitsort)					Veränderung gegenüber dem Vorjahr
	insgesamt	davon		davon		
		ausschließlich	im Nebenjob	männlich	weiblich	um %
	Personen					
2007	11 574	9 785	1 789	.	.	2,1
2008	11 801	9 897	1 904	.	.	2,0
2009	12 065	10 058	2 007	.	.	2,2
2010	11 941	9 754	2 187	.	.	- 1,0
2011	12 159	9 887	2 272	.	.	1,8
2012	12 352	9 934	2 418	.	.	1,6
2013	12 859	10 240	2 619	6 006	6 853	4,1
2014	13 061	10 358	2 703	6 079	6 982	1,6
2015	12 546	9 694	2 852	5 818	6 728	- 3,9
2016	12 677	9 674	3 003	5 861	6 816	1,0
2017	12 944	9 696	3 248	6 012	6 932	2,1
2018	13 368	9 772	3 596	6 343	7 025	3,3
2019	13 856	9 805	4 051	6 616	7 240	3,7
2020	12 219	8 491	3 728	5 937	6 282	- 11,8
<b>2021</b>	<b>12 525</b>	<b>8 464</b>	<b>4 061</b>	<b>5 993</b>	<b>6 532</b>	<b>2,5</b>

Abb. 3.11 Geringfügig entlohnte Beschäftigte (Arbeitsort) 2007 bis 2021

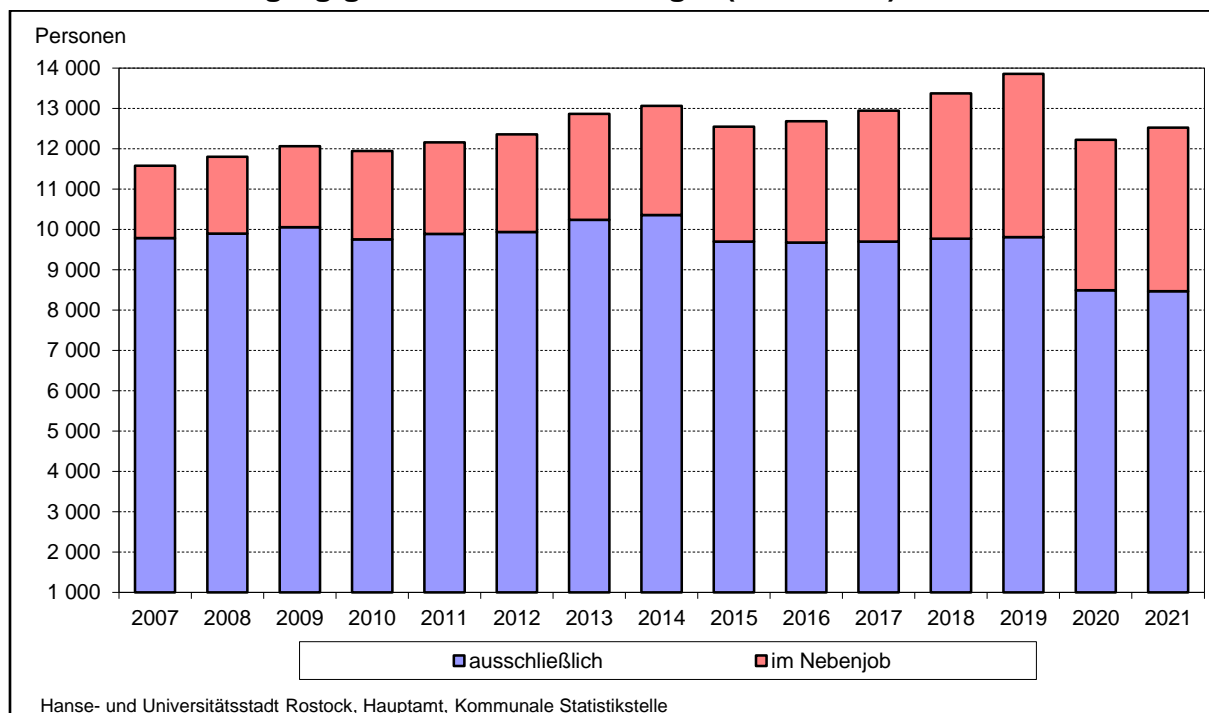

### 3.31 Geringfügig entlohnte Beschäftigte nach Altersgruppen 2013 bis 2021

Stand am 30.06.	Geringfügig entlohnte Beschäftigte (Arbeitsort)				
	insgesamt	darunter im Alter von... bis unter ... Jahren			
		15 - 25	25 - 55	55 - 65	65 und älter
	Personen				
2013	12 859	2 941	6 322	2 169	1 417
2014	13 061	2 750	6 528	2 272	1 506
2015	12 546	2 551	6 123	2 231	1 641
2016	12 677	2 630	5 984	2 261	1 802
2017	12 944	2 911	5 835	2 226	1 972
2018	13 368	3 327	5 710	2 229	2 102
2019	13 856	3 669	5 796	2 178	2 213
2020	12 219	3 001	5 102	1 982	2 134
<b>2021 insgesamt</b>	<b>12 525</b>	<b>3 163</b>	<b>5 260</b>	<b>1 941</b>	<b>2 161</b>
<b>darunter: weiblich</b>	<b>6 532</b>	<b>1 750</b>	<b>2 713</b>	<b>1 126</b>	<b>943</b>

### 3.32 Ausländische geringfügig entlohnte Beschäftigte 2013 bis 2021

Stand 30.06.	Ausländische geringfügig entlohnte Beschäftigte (Arbeitsort)		
	insgesamt	davon	
		männlich	weiblich
	Personen		
2003	180	103	77
2004	297	125	172
2005	242	115	127
2006	253	125	128
2007	286	117	169
2008	307	136	171
2009	363	180	183
2010	316	147	169
2011	369	170	199
2012	455	245	210
2013	475	246	229
2014	637	352	285
2015	647	348	299
2016	905	571	334
2017	1 032	645	387
2018	1 126	726	400
2019	1 318	844	474
2020	797	497	300
<b>2021</b>	<b>913</b>	<b>573</b>	<b>340</b>



### 3.33 Geringfügig entlohnte Beschäftigte nach Berufsabschluss 2015 bis 2021

Stand am 30.06.	Geringfügig entlohnte Beschäftigte (Arbeitsort)				
	insgesamt	davon			
		ohne beruflichen Ausbildungsabschluss	mit anerkanntem Berufsabschluss	mit akademischem Abschluss	Ausbildung unbekannt
	Personen				
2015	12 546	2 501	5 703	1 474	2 868
2016	12 677	2 595	5 890	1 533	2 659
2017	12 944	2 767	6 088	1 606	2 483
2018	13 368	2 995	6 306	1 745	2 322
2019	13 856	3 268	6 534	1 819	2 235
2020	12 219	2 709	5 952	1 640	1 918
<b>2021</b>	<b>12 525</b>	<b>2 927</b>	<b>5 979</b>	<b>1 765</b>	<b>1 854</b>

### 3.34 Geringfügig entlohnte Beschäftigte nach Wirtschaftsabschnitten 2015 und 2021

Merkmal	Geringfügig entlohnte Beschäftigte (Arbeitsort)					
	Stand am 30.06.					
	2015	2016	2018	2019	2020	2021
	Personen					
<b>Insgesamt</b>	12 546	12 677	13 368	13 856	12 219	<b>12 525</b>
<u>davon nach Wirtschaftsabschnitten<sup>1</sup> :</u>						
A Land-, Forstwirtschaft und Fischerei	.	.	.	.	.	.
B,D,E Bergbau, Energie- und Wasserversorgung, Energiewirtschaft	57	42	40	36	37	.
C Verarbeitendes Gewerbe	395	396	403	373	348	<b>355</b>
F Baugewerbe	324	311	299	298	298	<b>314</b>
G Handel; Instandhaltung u. Reparatur von Kraftfahrzeugen;	1 917	1 971	1 971	1 985	1 920	<b>1 981</b>
H Verkehr und Lagerei;	848	809	941	852	747	<b>819</b>
I Gastgewerbe	2 249	2 295	2 448	2 780	1 927	<b>2 025</b>
J Information und Kommunikation	183	167	213	205	181	<b>175</b>
K Erbringung von Finanz- u. Versicherungsdienstleistungen	95	94	98	123	122	<b>116</b>
L,M Grundstücks- und Wohnungswesen, Erbringung von freiberuflichen, wissenschaftlichen und technischen Dienstleistungen	1 090	1 174	1 226	1 289	1 271	<b>1 317</b>
N Erbringung von sonstigen wirtschaftlichen Dienstleistungen	2 017	2 027	2 181	2 273	1 987	<b>1 887</b>
O/U Öffentliche Verwaltung, Verteidigung, Sozialversicherung; Exterritoriale Organisationen	31	34	28	24	21	<b>19</b>
P Erziehung und Unterricht	630	610	593	596	463	<b>503</b>
Q Gesundheitswesen, Heime, und Sozialwesen	1 465	1 436	1 583	1 581	1 550	<b>1 655</b>
R,S,T Erbringung von sonstigen Dienstleistungen; Private Haushalte; keine Zuordnung möglich	1 242	1 308	1 340	1 434	1 340	<b>1 331</b>

<sup>1</sup> Klassifikation der Wirtschaftszweige, Ausgabe 2008 (WZ 2008)

### 3.35 Gewerbean- und Gewerbeabmeldungen 1991 bis 2021

Jahr	Gewerbeanmeldungen <sup>1</sup>		Gewerbeabmeldungen		Saldo der Gewerbean- und Gewerbeabmeldungen	Gewerbeabmeldungen je 100 Anmeldungen
	insgesamt	darunter	insgesamt	darunter		
		Neuerrichtungen <sup>2</sup>		Aufgabe <sup>3</sup>		
Anzahl						
1991	4 161	.	1 275	.	2 886	31
1995	2 822	.	1 919	.	903	68
2000	2 106	.	2 084	.	22	99
2005	1 975	.	1 980	.	- 5	100
2007	2 123	.	1 808	.	315	85
2008	2 197	1 835	1 924	1 569	273	88
2009	2 061	1 746	1 786	1 458	275	87
2010	2 176	1 884	2 266	1 909	- 90	104
2011	2 239	1 935	1 974	1 656	265	88
2012	1 770	1 534	2 012	1 653	- 242	114
2013	1 998	1 721	2 076	1 720	- 78	104
2014	1 671	1 478	1 761	1 475	- 90	105
2015	1 616	1 399	1 824	1 538	- 208	113
2016	1 446	1 246	1 987	1 687	- 541	137
2017	1 534	1 349	1 707	1 442	- 173	111
2018	1 397	1 156	1 579	1 303	- 182	113
2019	1 394	1 204	1 499	1 238	- 105	108
2020	1 459	1 241	1 387	1 085	72	95
<b>2021</b>	<b>1 492</b>	<b>1 268</b>	<b>1 440</b>	<b>1 138</b>	<b>52</b>	<b>97</b>

<sup>1</sup> ohne Automatenaufsteller und Reisegewerbe

<sup>2</sup> Betriebsgründungen, sonstige Neugründungen sowie Umwandlungen, ohne Zuzüge

<sup>3</sup> Betriebsaufgaben, sonstige Stilllegungen sowie Umwandlungen, ohne Fortzüge

Abb. 3.12 Gewerbean- und Gewerbeabmeldungen 1991 bis 2021

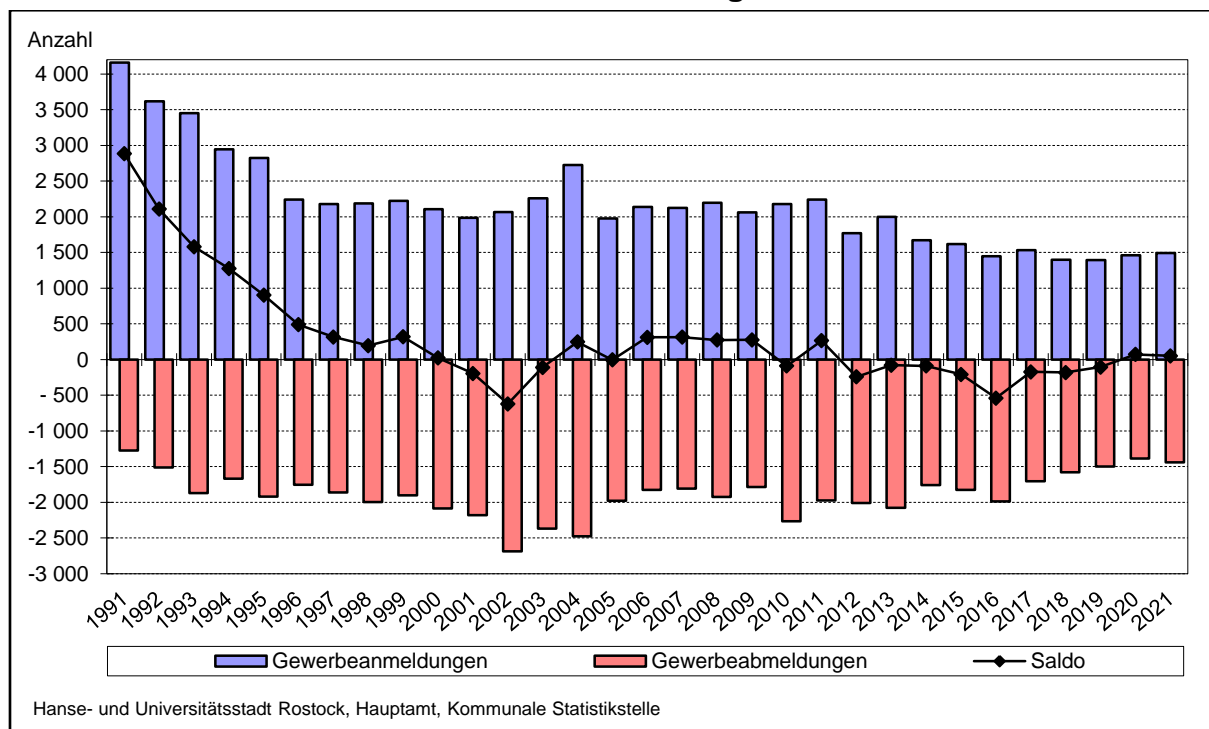

### 3.36 Gewerbean- und Gewerbeabmeldungen nach Rechtsformen 1996 bis 2021

Jahr	Insgesamt <sup>1</sup>	Davon nach Rechtsformen								
		Offene Handelsgesellschaft	Kommanditgesellschaft	Gesellschaft mit beschränkter Haftung & Co KG	Gesellschaft des bürgerlichen Rechts	Aktiengesellschaft	Gesellschaft mit beschränkter Haftung	Private Company Limited by Shares	Übrige Rechtsformen <sup>2</sup>	Einzelunternehmen
		Anzahl								
<b><u>Gewerbeanmeldungen</u></b>										
1996	2 242	41	6	63	3	11	361	-	11	1 742
1998	2 189	8	4	51	7	20	321	-	21	1 756
2000	2 106	26	4	45	1	20	283	-	7	1 720
2002	2 067	13	4	51	-	17	341	-	8	1 633
2003	2 259	11	5	30	107	24	259	-	15	1 808
2004	2 724	18	44	10	99	16	272	-	26	2 238
2005	1 975	9	45	1	80	6	271	-	15	1 548
2006	2 139	5	42	1	84	13	221	-	25	1 748
2007	2 123	11	67	3	69	9	241	16	15	1 692
2008	2 197	7	53	2	85	12	283	11	14	1 730
2009	2 061	1	39	-	68	7	259	5	11	1 671
2010	2 176	5	35	7	73	6	306	4	8	1 731
2011	2 239	2	42	1	84	5	302	3	6	1 794
2012	1 770	6	28	18	78	8	232	2	7	1 389
2013	1 998	2	58	30	86	7	248	4	9	1 554
2014	1 671	2	40	10	56	8	223	2	8	1 322
2015	1 616	4	41	10	53	3	233	-	5	1 267
2016	1 446	3	60	29	56	8	206	4	2	1 078
2017	1 534	3	26	12	56	3	231	4	4	1 195
2018	1 397	15	28	7	45	6	209	2	6	1 079
2019	1 394	6	24	13	60	11	188	-	7	1 085
2020	1 459	5	57	17	80	5	231	-	3	1 061
<b>2021</b>	<b>1 492</b>	<b>4</b>	<b>35</b>	<b>11</b>	<b>90</b>	<b>1</b>	<b>227</b>	<b>-</b>	<b>9</b>	<b>1 115</b>
<b><u>Gewerbeabmeldungen</u></b>										
1996	1 754	20	3	21	5	14	277	-	2	1 412
1998	1 995	26	15	42	9	12	271	-	6	1 613
2000	2 084	16	9	35	4	26	253	-	7	1 734
2002	2 689	26	7	58	-	20	488	-	11	2 077
2003	2 368	22	2	39	14	21	368	-	20	1 878
2004	2 477	20	50	6	87	22	314	-	10	1 966
2005	1 980	15	52	-	80	16	281	-	14	1 522
2006	1 828	8	26	1	76	12	232	-	22	1 451
2007	1 808	17	30	1	59	12	213	3	12	1 461
2008	1 924	11	35	-	50	17	197	9	30	1 575
2009	1 786	6	40	2	46	17	243	10	5	1 417
2010	2 266	15	49	3	75	20	239	12	17	1 836
2011	1 974	14	34	1	81	6	200	9	4	1 625
2012	2 012	9	33	5	91	10	219	4	11	1 630
2013	2 076	25	59	1	67	11	222	3	4	1 683
2014	1 761	8	37	4	79	11	201	6	5	1 410
2015	1 824	7	32	8	79	6	232	2	10	1 448
2016	1 987	4	40	13	76	6	193	1	8	1 646
2017	1 707	1	27	3	71	5	162	-	7	1 431
2018	1 579	6	20	5	51	4	180	3	5	1 305
2019	1 499	7	21	7	44	3	161	3	3	1 250
2020	1 387	5	30	5	62	5	183	3	3	1 091
<b>2021</b>	<b>1 440</b>	<b>7</b>	<b>39</b>	<b>5</b>	<b>83</b>	<b>4</b>	<b>180</b>	<b>3</b>	<b>4</b>	<b>1 115</b>

<sup>1</sup> ohne Automatenaufsteller und Reisegewerbe

<sup>2</sup> Genossenschaften, eingetragener Verein, sonstige Rechtsformen

### 3.37 Gewerbean- und Gewerbeabmeldungen nach Wirtschaftsabschnitten 2008 bis 2021

Jahr	Insge- samt <sup>1</sup>	Davon nach Wirtschaftsabschnitten <sup>2</sup>										
		Land- und Forstwirt- schaft Fischerei	Verarbei- tendes Gewerbe	Bauge- werbe	Handel; Instand- haltung und Repara- tur von Kraftfahr- zeugen	Verkehr und Lagerei	Gastge- werbe	Informa- tion und Kommuni- kation	Erbrin- gung von Finanz- und Versiche- rungs- dienst- leistun- gen	Erbrin- gung von freiberuf- lichen, wissen- schaftli- chen u. techni- schen Dienst- leistun- gen	Erbrin- gung von sonstigen wirt- schaftli- chen Dienst- leistun- gen	übrige Wirt- schafts- abschnit- te
Anzahl												
<b>Gewerbeanmeldungen</b>												
2008	2 197	1	54	168	417	69	183	85	11	401	354	354
2010	2 176	-	210	164	346	55	181	85	88	353	326	368
2011	2 239	1	334	176	297	60	142	104	70	338	351	366
2012	1 770	2	194	207	291	35	112	81	75	284	212	277
2013	1 998	1	189	161	322	60	109	96	54	374	278	354
2014	1 671	1	88	157	271	40	98	69	54	303	269	321
2015	1 616	1	141	140	260	36	99	65	57	265	219	333
2016	1 446	2	103	146	246	22	75	84	27	244	185	312
2017	1 534	2	100	194	215	32	89	80	46	209	221	346
2018	1 397	1	96	175	239	33	99	92	44	154	209	255
2019	1 394	-	105	205	247	33	78	78	44	175	187	242
2020	1 459	2	98	108	318	27	81	100	51	181	200	293
<b>2021</b>	<b>1 492</b>	<b>-</b>	<b>95</b>	<b>152</b>	<b>331</b>	<b>75</b>	<b>67</b>	<b>118</b>	<b>55</b>	<b>159</b>	<b>177</b>	<b>263</b>
<b>Gewerbeabmeldungen</b>												
2008	1 924	2	47	202	436	62	184	74	149	287	207	274
2010	2 266	2	90	237	480	59	167	99	162	362	279	329
2011	1 974	1	151	197	325	67	152	81	101	318	288	293
2012	2 012	1	165	272	348	56	124	76	118	295	273	284
2013	2 076	-	204	210	396	80	115	96	98	337	253	287
2014	1 761	1	118	213	310	58	104	68	70	290	253	276
2015	1 824	3	146	186	309	59	100	72	75	323	242	309
2016	1 987	1	117	168	326	47	104	87	85	510	237	305
2017	1 707	1	87	216	265	37	109	61	67	306	228	330
2018	1 579	-	121	169	244	40	107	88	66	267	208	269
2019	1 499	1	96	210	270	41	89	69	51	193	202	277
2020	1 387	2	100	169	267	36	66	59	63	178	192	255
<b>2021</b>	<b>1 440</b>	<b>1</b>	<b>78</b>	<b>162</b>	<b>286</b>	<b>40</b>	<b>68</b>	<b>68</b>	<b>63</b>	<b>253</b>	<b>162</b>	<b>259</b>

<sup>1</sup> ohne Automatenhersteller und Reisegewerbe

<sup>2</sup> Klassifikation der Wirtschaftszweige, Ausgabe 2008 (WZ 2008)

**Abb. 3.13 Entwicklung des Gewerbebestandes 1992 bis 2021**

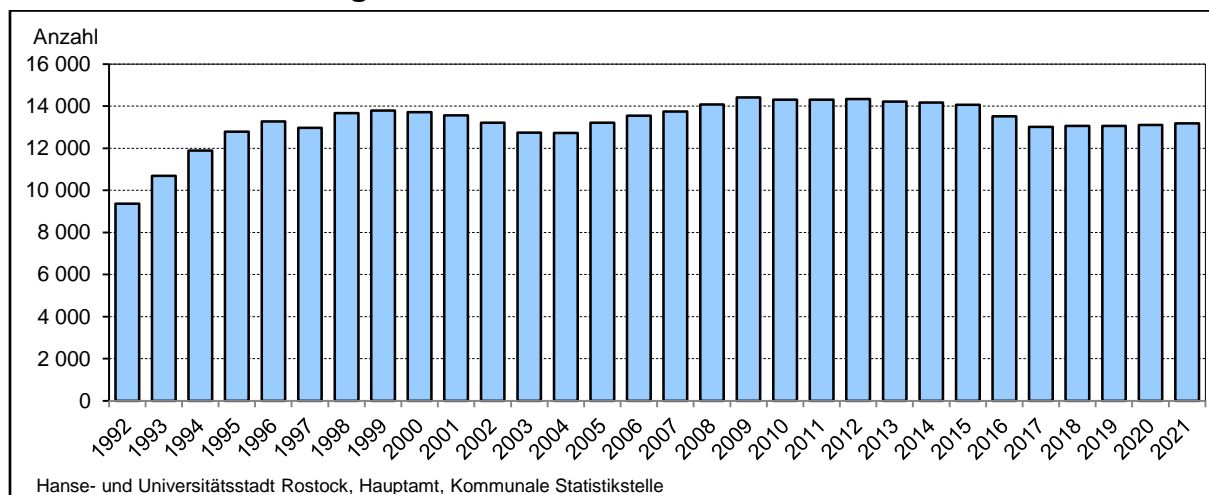

### 3.38 Gewerbebestand nach Wirtschaftszweigen 2007 bis 2021

Wirtschaftszweig <sup>1</sup>	Gewerbebestand am 31.12.			
	2007	2010	2020	2021
	Anzahl			
<b>Land- und Forstwirtschaft, Fischerei</b>	<b>20</b>	<b>19</b>	<b>19</b>	<b>19</b>
<b>Bergbau und Gewinnung von Steinen und Erden</b>	.	-	-	
<b>Verarbeitendes Gewerbe</b>	<b>486</b>	<b>639</b>	<b>723</b>	<b>743</b>
<u>darunter:</u> Herstellung von Nahrungs- und Futtermitteln	58	63	54	55
Herstellung von Metallerezeugnissen	77	79	65	66
Herstellung von sonstigen Waren	71	82	117	131
<b>Energieversorgung</b>	<b>45</b>	<b>102</b>	<b>233</b>	<b>250</b>
<b>Wasserversorgung; Abwasser- und Abfallentsorgung und Beseitigung von Umweltverschmutzungen</b>	<b>42</b>	<b>40</b>	<b>38</b>	<b>35</b>
<b>Baugewerbe</b>	<b>1 349</b>	<b>1 223</b>	<b>962</b>	<b>957</b>
<u>davon:</u> Hochbau	99	79	112	115
Tiefbau	21	25	20	20
Vorbereitende Baustellenarbeiten, Bauinstallation und sonstiges Ausbaugewerbe	1 229	1 119	830	822
<u>darunter:</u> Bauinstallation	697	629	385	374
<b>Handel, Instandhaltung und Reparatur von Kraftfahrzeugen (Kfz)</b>	<b>3 179</b>	<b>2 980</b>	<b>2 605</b>	<b>2 634</b>
<u>davon:</u> Handel mit Kraftfahrzeugen, Instandhaltung und Reparatur von Kfz	307	310	262	260
Großhandel (ohne Handel mit Kfz)	647	591	487	492
Einzelhandel (ohne Handel mit Kfz)	2 225	2 079	1 856	1 882
<b>Verkehr und Lagerei</b>	<b>613</b>	<b>595</b>	<b>450</b>	<b>485</b>
<u>darunter:</u> Landverkehr; Transport in Rohrfernleitungen	327	315	198	220
Schifffahrt	97	105	57	53
Lagerei sowie Erbringung von sonstigen Dienstleistungen für den Verkehr	138	139	154	155
<b>Gastgewerbe</b>	<b>909</b>	<b>960</b>	<b>887</b>	<b>890</b>
<u>davon:</u> Beherbergung	159	171	167	167
Gastronomie	750	789	720	723
<u>darunter:</u> Restaurants, Gaststätten, Imbissstuben, Cafés, Eissalons u. Ä.	540	562	522	515
<b>Informationen und Kommunikation</b>	<b>556</b>	<b>623</b>	<b>721</b>	<b>771</b>
<u>darunter:</u> Verlagswesen	73	58	50	52
Erbringung von Dienstleistungen der Informationstechnologie	413	490	527	553
<b>Erbringung von Finanz- und Versicherungsdienstleistungen</b>	<b>1 010</b>	<b>885</b>	<b>609</b>	<b>611</b>
<u>darunter:</u> Erbringung von Finanzdienstleistungen	40	47	36	36
Mit Finanz- und Versicherungsdienstleistungen verbundene Tätigkeiten	966	835	569	570
<b>Grundstücks- und Wohnungswesen</b>	<b>547</b>	<b>618</b>	<b>563</b>	<b>552</b>
<u>darunter:</u> Vermittlung u. Verwaltung von Grundstücken/Gebäuden/Wohnungen für Dritte	418	456	365	356
<b>Erbringung von freiberuflichen/wissenschaftlichen/technischen Dienstleistungen</b>	<b>2 241</b>	<b>2 467</b>	<b>1 909</b>	<b>1 825</b>
<u>darunter:</u> Rechts- und Steuerberatung; Wirtschaftsprüfung	60	57	65	63
Verwaltung und Führung v. Unternehmen und Betrieben, Unternehmensberatung	304	342	419	416
Architektur- und Ingenieurbüros; technische, physikalische und chemische Untersuchung	404	380	353	365
Werbung und Marktforschung	1 333	1 506	767	672
<b>Erbringung von sonstigen wirtschaftlichen Dienstleistungen</b>	<b>997</b>	<b>1 320</b>	<b>1 357</b>	<b>1 372</b>
<u>darunter:</u> Vermietung von beweglichen Sachen	176	155	160	168
Vermittlung und Überlassung von Arbeitskräften	121	139	102	99
Gebäudebetreuung; Garten- und Landschaftsbau	200	318	426	452
Erbringung von wirtschaftlichen Dienstleistungen für Unternehmen und Privatpersonen a. n. g.	294	508	540	534
<b>Öffentliche Verwaltung, Verteidigung, Sozialversicherung</b>	<b>3</b>	.	<b>3</b>	<b>3</b>
<b>Erziehung und Unterricht</b>	<b>262</b>	<b>256</b>	<b>337</b>	<b>350</b>
<b>Gesundheits- und Sozialwesen</b>	<b>37</b>	<b>50</b>	<b>159</b>	<b>158</b>
<b>Kunst, Unterhaltung und Erholung</b>	<b>646</b>	<b>633</b>	<b>584</b>	<b>561</b>
<b>Erbringung von sonstigen Dienstleistungen</b>	<b>788</b>	<b>868</b>	<b>913</b>	<b>930</b>
<b>Private Haushalte mit Hauspersonal; Herstellung von Waren und Erbringung von Dienstleistungen durch private Haushalte für den Eigenbedarf ohne ausgeprägten Schwerpunkt sowie Exterritoriale Organisationen und Körperschaften</b>	<b>10</b>	<b>34</b>	<b>36</b>	<b>36</b>
<b>Exterritoriale Organisationen und Körperschaften</b>	-	-	-	-
<b>Insgesamt (ohne Reisegewerbe)</b>	<b>13 740</b>	<b>14 316</b>	<b>13 108</b>	<b>13 182</b>

<sup>1</sup> Klassifikation der Wirtschaftszweige, Ausgabe 2008 (WZ 2008)

### 3.39 Unternehmensstatistik der Industrie- und Handelskammer 2009 bis 2021

Wirtschaftsabschnitt <sup>1</sup>	Unternehmen								
	2009	2010	2015	2016	2017	2018	2019	2020	2021
	Anzahl								
Land- und Forstwirtschaft, Fischerei	10	9	10	10	10	11	10	10	12
Verarbeitendes Gewerbe	263	276	322	322	330	329	329	341	354
Energieversorgung	73	102	180	217	257	246	279	177	203
Baugewerbe	447	521	565	535	549	514	543	473	461
Handel; Instandhaltung und Reparatur von Kraftfahrzeugen	3 150	3 077	2 860	2 796	2 710	2 713	2 693	2 697	2 728
Verkehr und Lagerei	600	584	488	462	460	448	439	436	451
Gastgewerbe	878	892	870	850	854	846	836	834	846
Information und Kommunikation	563	563	586	596	615	615	625	646	684
Erbringung von Finanz- und Versicherungsdienstleistungen	921	866	762	690	655	624	620	618	612
Grundstücks- und Wohnungswesen	516	523	576	595	603	612	606	609	615
Erbringung von freiberuflichen, wissenschaftlichen und technischen Dienstleistungen	2 119	2 243	2 243	2 091	2 036	1 948	1 917	1 938	1 956
Erbringung von sonstigen wirtschaftlichen Dienstleistungen	1 614	1 680	1 679	1 665	1 653	1 636	1 609	1 624	1 639
Erziehung und Unterricht	145	146	208	232	239	249	257	278	278
Gesundheits- und Sozialwesen	115	120	137	148	161	161	163	175	178
Kunst, Unterhaltung, Erholung	260	260	284	292	295	303	303	302	299
Erbringung von sonstigen Dienstleistungen	431	448	447	449	462	444	439	442	459
Übrige Wirtschaftsabschnitte	44	45	46	43	44	43	43	43	43
<b>Insgesamt</b>	<b>12 149</b>	<b>12 355</b>	<b>12 263</b>	<b>11 993</b>	<b>11 933</b>	<b>11 742</b>	<b>11 711</b>	<b>11 643</b>	<b>11 818</b>

<sup>1</sup> Klassifikation der Wirtschaftszweige, Ausgabe 2008

**Abb. 3.14 Entwicklung der Anzahl der Unternehmen der Industrie- und Handelskammer 1999 bis 2021**

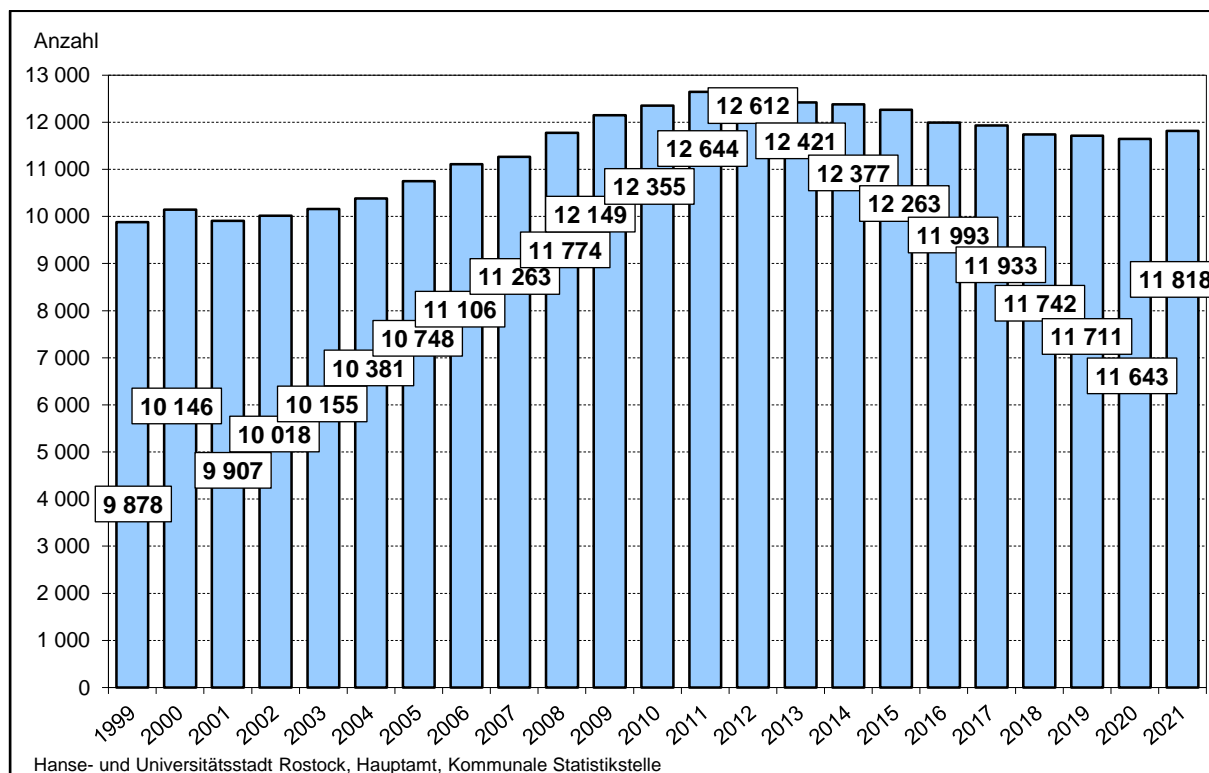

### 3.40 Zulassungspflichtige Handwerke nach Gewerbegruppen und Gewerbebezügen 2014 bis 2021

Nr. der Klassifikation	Gewerbegruppe /Gewerbebezug	Zulassungspflichtige Handwerke <sup>1</sup>						
		2014	2016	2017	2018	2019	2020	2021
	<b>Insgesamt</b>	<b>840</b>	<b>816</b>	<b>813</b>	<b>817</b>	<b>809</b>	<b>798</b>	<b>798</b>
	<b>I Bauhauptgewerbe</b>							
01	Maurer und Betonbauer	109	99	99	99	97	90	92
03	Zimmerer	62	55	57	55	54	50	52
04	Dachdecker	6	6	8	8	5	4	4
05	Straßenbauer	17	18	18	19	21	21	20
06	Wärme-, Kälte- und Schallschutzisolierer	9	8	6	7	8	7	7
11	Gerüstbauer	4	4	4	4	3	3	3
		9	7	5	5	5	4	5
	<b>II Ausbaugewerbe</b>	293	291	289	286	283	284	277
09	Stuckateure	-	-	-	-	-	-	2
10	Maler und Lackierer	69	67	65	64	61	62	60
23	Klempner	7	7	7	7	7	7	7
24	Installateur und Heizungsbauer	77	73	73	73	72	73	70
25	Elektrotechniker	100	106	105	105	106	106	103
27	Tischler	30	29	30	28	28	26	27
39	Glaser	8	7	7	7	7	8	8
	<b>III Handwerke für den gewerblichen Bedarf</b>	65	60	59	58	58	56	55
13	Metallbauer	30	29	27	26	27	26	26
16	Feinwerkmechaniker	11	9	9	9	8	9	9
18	Kälteanlagenbauer	8	7	8	8	8	8	7
19	Informationstechniker	12	11	11	11	11	8	8
26	Elektromaschinenbauer	3	3	3	3	3	4	4
	<b>IV Kraftfahrzeuggewerbe</b>	141	135	131	136	135	134	132
15	Karosserie- und Fahrzeugbauer	7	7	8	8	8	9	9
17	Zweiradmechaniker	6	6	5	5	5	5	5
20	Kraftfahrzeugtechniker	127	121	117	122	121	119	117
	<b>V Lebensmittelgewerbe</b>	20	19	20	18	20	20	21
30	Bäcker	9	9	9	8	8	9	9
31	Konditoren	5	4	5	5	6	6	6
32	Fleischer	6	6	6	5	6	5	6
	<b>VI Gesundheitsgewerbe</b>	58	58	59	60	59	58	61
33	Augenoptiker	21	21	21	21	21	21	22
34	Hörgeräteakustiker	7	7	8	8	9	9	10
35	Orthopädietechniker	6	7	7	7	7	7	7
36	Orthopädienschuhmacher	3	3	3	3	3	3	4
37	Zahntechniker	21	20	20	21	19	18	18
	<b>VII Handwerke für den privaten Bedarf</b>	154	154	156	160	157	156	160
08	Steinmetzen und Steinbildhauer	3	2	2	2	2	3	3
12	Schornsteinfeger	11	10	10	10	10	10	11
28	Boots- und Schiffbauer	4	4	4	5	5	5	5
38	Friseure	136	138	140	143	140	38	141

<sup>1</sup> Gewerbe, die in der Anlage A der Handwerksordnung (HwO) aufgeführt sind.

### 3.41 Handwerksunternehmen nach Gewerbegruppen 2014 bis 2021

Gewerbegruppe	Handwerksunternehmen <sup>1</sup>						
	2014	2015	2017	2018	2019	2020	2021
	Anzahl						
<b><u>Insgesamt</u></b>							
insgesamt	<b>1 637</b>	<b>1 640</b>	<b>1 637</b>	<b>1 610</b>	<b>1 614</b>	<b>1 608</b>	<b>1 632</b>
davon:							
I Bauhauptgewerbe	199	190	167	163	157	142	142
II Ausbaugewerbe	503	494	488	467	464	462	433
II Handwerke für den gewerblichen Bedarf	262	265	265	259	261	258	275
I Kraftfahrzeuggewerbe	141	137	131	136	135	134	132
V Lebensmittelgewerbe	23	24	25	22	24	26	28
VI Gesundheitsgewerbe	58	58	59	60	59	58	61
VII Handwerke für den privaten Bedarf	451	472	502	503	514	528	561
<b><u>Zulassungspflichtige Handwerke<sup>2</sup></u></b>							
insgesamt	<b>840</b>	<b>824</b>	<b>813</b>	<b>817</b>	<b>809</b>	<b>798</b>	<b>798</b>
davon:							
I Bauhauptgewerbe	109	102	99	99	97	90	92
II Ausbaugewerbe	293	294	289	286	283	284	277
III Handwerke für den gewerblichen Bedarf	65	63	59	58	58	56	55
IV Kraftfahrzeuggewerbe	141	137	131	136	135	134	132
V Lebensmittelgewerbe	20	19	20	18	20	20	21
VI Gesundheitsgewerbe	58	58	59	60	59	58	61
VII Handwerke für den privaten Bedarf	154	151	156	160	157	156	160
<b><u>Zulassungsfreie Handwerke<sup>3</sup></u></b>							
insgesamt	<b>412</b>	<b>426</b>	<b>452</b>	<b>438</b>	<b>467</b>	<b>476</b>	<b>490</b>
darunter:							
I Bauhauptgewerbe	1	1	1	1	1	1	1
II Ausbaugewerbe	194	187	185	167	168	166	147
III Handwerke für den gewerblichen Bedarf	100	104	120	119	129	140	152
V Lebensmittelgewerbe	1	2	2	2	2	2	2
VII Handwerke für den privaten Bedarf	116	132	144	149	167	167	188
<b><u>Handwerksähnliche Gewerbe<sup>4</sup></u></b>							
insgesamt	<b>385</b>	<b>390</b>	<b>372</b>	<b>355</b>	<b>338</b>	<b>334</b>	<b>344</b>
darunter:							
I Bauhauptgewerbe	89	87	67	63	59	51	49
II Ausbaugewerbe	16	13	14	14	13	12	9
III Handwerke für den gewerblichen Bedarf	97	98	86	82	74	62	68
V Lebensmittelgewerbe	2	3	3	2	2	4	5
VII Handwerke für den privaten Bedarf	181	189	202	194	190	205	213

<sup>1</sup> Ergebnisse der Handwerkszählung

<sup>2</sup> Gewerbe, die in der Anlage A der Handwerksordnung (HwO) aufgeführt sind.

<sup>3</sup> Gewerbe, die in der Anlage B Abschnitt 1 der Handwerksordnung (HwO) aufgeführt sind.

<sup>4</sup> Gewerbe, die in der Anlage B Abschnitt 2 der Handwerksordnung (HwO) aufgeführt sind.



### 3.42 Umsatzsteuerpflichtige, deren steuerbarer Umsatz und Umsatzsteuervorauszahlung nach ausgewählten Wirtschaftsabschnitten<sup>1</sup> 2009 bis 2020

Jahr	Steuerpflichtige <sup>2</sup>	Steuerbarer Umsatz		Umsatz vor Abzug der Vorsteuer		Abziehbare Vorsteuer	Umsatzsteuervorauszahlung
		insgesamt	darunter	insgesamt	darunter		
	Anzahl		Lieferungen und Leistungen		Lieferungen und Leistungen	1 000 EUR	
<b>Insgesamt</b>							
2009	5 578	6 554 889	6 214 801	690 617	630 746	722 226	- 30 171
2010	5 658	7 320 825	6 958 734	719 388	659 908	732 807	- 13 292
2012	5 831	8 280 866	7 826 515	896 100	815 082	971 794	- 69 464
2014	5 800	7 732 183	7 431 821	856 109	809 699	880 740	6 933
2016	5 732	6 338 612	6 021 074	850 735	744 346	680 151	161 101
2018	5 910	6 895 346	6 694 614	923 079	811 834	799 357	123 723
2019	5 933	7 544 776	7 271 013	1 015 865	879 162	850 148	165 718
<b>2020</b>	<b>5 443</b>	<b>7 623 919</b>	<b>7 396 353</b>	<b>870 066</b>	<b>751 604</b>	<b>725 521</b>	<b>144 547</b>
<b>A Land- und Forstwirtschaft, Fischerei</b>							
2009	.	.	.	.	.	.	.
2010	15	6 171	6 171	429	429	429	.
2012	12	7 574	7 549	694	689	642	52
2014	10	3 550	3 539	481	478	409	72
2016	12	5 167	5 165	679	679	566	113
2018	13	11 311	11 309	2 225	1 926	1 397	828
2019	11	11 502	11 498	2 033	1 805	1 263	771
<b>2020</b>	<b>11</b>	<b>12 076</b>	<b>12 075</b>	<b>1 959</b>	<b>1 732</b>	<b>1 218</b>	<b>741</b>
<b>C Verarbeitendes Gewerbe</b>							
2009	263	1 708 395	1 543 914	109 671	79 877	276 400	- 166 158
2010	267	2 365 547	2 229 274	113 770	89 330	258 090	- 144 317
2012	282	2 958 556	2 731 473	198 819	157 002	410 718	- 211 791
2014	279	2 151 086	1 993 745	151 376	124 087	314 074	- 162 697
2016	261	1 128 976	990 250	131 135	95 581	156 993	- 25 858
2018	257	1 230 273	1 136 367	121 912	83 190	201 052	- 79 139
2019	252	1 456 782	1 347 221	157 184	107 598	231 737	- 74 553
<b>2020</b>	<b>240</b>	<b>1 608 668</b>	<b>1 521 658</b>	<b>112 528</b>	<b>72 846</b>	<b>170 961</b>	<b>- 58 433</b>
<b>D Energieversorgung</b>							
2009	16	125 461	125 231	23 814	23 758	17 474	6 340
2010	22	105 445	105 382	19 917	19 905	14 618	5 299
2012	22	101 101	100 745	19 806	19 739	12 792	7 014
2014	39	122 914	122 844	25 055	25 042	15 713	9 358
2016	59	137 008	136 955	27 599	24 909	17 140	10 459
2018	105	194 605	194 485	42 628	35 855	31 093	11 534
2019	98	200 056	199 778	46 644	36 892	28 253	18 391
<b>2020</b>	<b>94</b>	<b>194 380</b>	<b>194 357</b>	<b>40 905</b>	<b>33 096</b>	<b>28 452</b>	<b>12 454</b>
<b>E Wasserversorgung; Abwasser- und Abfallentsorgung und Beseitigung von Umweltverschmutzungen</b>							
2009	13	58 027	57 962	9 959	9 947	6 123	3 837
2010	13	56 694	56 105	10 024	9 988	6 148	3 876
2012	11	37 400	37 077	6 121	6 098	3 290	2 831
2014	10	38 201	38 174	6 062	6 057	3 564	2 498
2016	9	40 384	40 383	6 440	6 444	3 251	3 189
2018	10	85 489	85 482	15 386	12 746	22 938	- 7 553
2019	10	125 577	125 404	22 420	18 824	14 901	7 519
<b>2020</b>	<b>9</b>	<b>131 235</b>	<b>131 058</b>	<b>22 770</b>	<b>18 189</b>	<b>15 288</b>	<b>7 482</b>
<b>F Baugewerbe</b>							
2009	650	265 114	264 217	43 349	43 173	30 656	12 723
2010	663	263 074	261 986	42 407	42 198	30 372	12 060
2012	739	397 596	394 267	66 416	65 783	47 862	18 554
2014	712	441 031	439 675	76 070	75 812	54 407	21 663
2016	667	593 987	509 173	81 830	52 491	72 332	9 498
2018	646	439 326	438 326	81 024	66 647	52 919	28 106
2019	651	530 232	526 144	91 215	72 823	59 220	31 995
<b>2020</b>	<b>596</b>	<b>499 101</b>	<b>487 636</b>	<b>79 614</b>	<b>62 162</b>	<b>51 313</b>	<b>28 302</b>

Fortsetzung der Tabelle 3.37

Jahr	Steuerpflichtige <sup>2</sup>	Steuerbarer Umsatz		Umsatz vor Abzug der Vorsteuer		Abziehbare Vorsteuer	Umsatzsteuer-vorauszahlung
		insgesamt	darunter	insgesamt	darunter		
	Anzahl		Lieferungen und Leistungen		Lieferungen und Leistungen	1 000 EUR	
<b><u>G Handel; Instandhaltung und Reparatur von Kraftfahrzeugen</u></b>							
2009	1 045	961 321	914 927	133 349	126 794	134 534	- 1 124
2010	1 064	1 315 203	1 201 065	184 413	169 122	176 855	7 570
2012	1 047	1 554 607	1 434 146	220 794	200 323	224 892	- 2 267
2014	1 024	1 764 563	1 637 534	242 366	226 245	254 714	19 138
2016	988	1 169 191	1 089 812	188 856	174 131	151 921	36 935
2018	968	1 518 761	1 434 801	232 063	215 655	207 611	24 452
2019	1 017	1 676 558	1 538 070	246 693	225 067	215 795	30 898
<b>2020</b>	<b>970</b>	<b>1 639 892</b>	<b>1 546 267</b>	<b>228 722</b>	<b>211 619</b>	<b>196 478</b>	<b>32 244</b>
<b><u>H Verkehr und Lagerei</u></b>							
2009	267	340 320	339 591	25 576	25 437	20 554	5 728
2010	276	383 532	382 791	25 684	25 555	20 392	5 320
2012	249	361 188	358 927	33 443	33 050	32 251	1 267
2014	235	632 747	630 755	47 902	47 523	38 264	9 638
2016	225	469 141	467 885	65 835	55 904	49 419	16 416
2018	220	429 768	428 415	64 463	53 630	53 442	11 021
2019	219	428 393	426 868	67 030	56 698	57 852	9 178
<b>2020</b>	<b>203</b>	<b>406 352</b>	<b>403 865</b>	<b>61 113</b>	<b>54 437</b>	<b>44 443</b>	<b>16 670</b>
<b><u>I Gastgewerbe</u></b>							
2009	481	182 365	182 115	28 770	28 724	16 394	12 376
2010	490	178 690	178 483	23 890	23 847	15 018	8 911
2012	481	206 406	205 781	27 373	27 255	17 445	9 943
2014	497	284 785	283 972	37 344	37 192	25 122	12 256
2016	489	389 497	388 188	51 387	50 543	36 290	15 097
2018	474	388 339	387 581	52 687	51 278	34 955	17 733
2019	498	425 068	424 391	56 466	55 297	36 907	19 559
<b>2020</b>	<b>464</b>	<b>303 551</b>	<b>302 812</b>	<b>30 798</b>	<b>29 280</b>	<b>29 822</b>	<b>976</b>
<b><u>J Information und Kommunikation</u></b>							
2009	198	119 669	119 584	17 651	17 635	11 818	5 843
2010	192	124 667	124 482	18 412	18 377	11 708	6 703
2012	200	143 661	142 731	21 476	21 300	13 419	8 057
2014	203	163 087	162 030	25 061	24 862	14 931	10 130
2016	221	299 081	297 377	50 440	49 737	40 028	10 412
2018	227	198 117	192 265	31 160	29 731	19 200	11 960
2019	216	214 461	208 547	34 409	32 795	20 101	14 308
<b>2020</b>	<b>198</b>	<b>202 214</b>	<b>197 339</b>	<b>29 253</b>	<b>28 094</b>	<b>17 238</b>	<b>12 014</b>
<b><u>K Erbringung von Finanz- und Versicherungsdienstleistungen</u></b>							
2009	33	387 188	306 810	61 773	47 492	40 145	21 628
2010	29	419 006	319 158	69 118	51 507	49 015	20 102
2012	.	.	.	.	.	.	.
2014	.	.	.	.	.	.	.
2016	28	10 242	10 242	1 960	1 136	1 949	11
2018	38	19 994	19 991	3 840	3 750	1 932	1 907
2019	40	27 605	27 602	5 450	5 190	2 273	3 177
<b>2020</b>	.	.	.	.	.	.	.
<b><u>L Grundstücks- und Wohnungswesen</u></b>							
2009	497	593 962	592 151	47 713	47 368	44 636	3 101
2010	482	810 675	808 327	43 347	42 902	39 829	3 521
2012	516	562 282	559 295	36 144	35 577	25 703	10 441
2014	517	553 716	551 269	34 178	33 712	18 488	15 690
2016	522	574 803	571 877	31 331	30 729	19 707	11 624
2018	544	606 716	602 460	31 885	30 770	22 679	9 206
2019	537	583 626	579 833	32 819	30 513	18 918	13 900
<b>2020</b>	<b>517</b>	<b>653 368</b>	<b>649 610</b>	<b>33 329</b>	<b>31 850</b>	<b>20 382</b>	<b>12 948</b>

### Fortsetzung der Tabelle 3.37

Jahr	Steuerpflichtige <sup>2</sup>	Steuerbarer Umsatz		Umsatz vor Abzug der Vorsteuer		Abziehbare Vorsteuer	Umsatzsteuer-vorauszahlung
		insgesamt	darunter	insgesamt	darunter		
	Anzahl		Lieferungen und Leistungen		Lieferungen und Leistungen	1 000 EUR	
<b><u>M Erbringung von freiberuflichen, wissenschaftlichen und technischen Dienstleistungen</u></b>							
2009	956	733 458	731 893	115 761	115 461	74 412	41 369
2010	1 004	764 313	761 654	113 869	113 350	68 225	45 645
2012	1 082	882 676	880 589	135 122	134 727	92 269	42 854
2014	1 057	868 939	865 677	131 017	130 398	80 955	50 071
2016	1 030	832 064	830 299	132 710	124 073	77 070	55 640
2018	1 095	1 016 645	1 012 282	151 837	140 148	91 038	60 798
2019	1 107	1 069 980	1 065 955	156 824	143 928	102 453	54 371
<b>2020</b>	<b>1 015</b>	<b>1 173 211</b>	<b>1 155 985</b>	<b>158 847</b>	<b>142 137</b>	<b>108 466</b>	<b>50 382</b>
<b><u>N Erbringung von sonstigen wirtschaftlichen Dienstleistungen</u></b>							
2009	357	139 799	139 502	26 165	26 109	21 828	4 351
2010	397	138 480	138 028	29 829	29 745	28 260	1 581
2012	437	195 102	194 318	35 944	35 793	28 824	7 125
2014	423	227 382	226 751	42 649	42 529	32 098	10 570
2016	413	273 601	272 997	51 737	49 722	38 293	13 445
2018	429	306 058	305 097	59 411	55 362	41 983	17 429
2019	438	315 144	314 091	60 847	57 490	41 919	18 928
<b>2020</b>	<b>379</b>	<b>254 839</b>	<b>254 318</b>	<b>45 609</b>	<b>43 228</b>	<b>25 480</b>	<b>20 129</b>
<b><u>P Erziehung und Unterricht</u></b>							
2009	96	33 840	33 057	3 174	3 025	1 328	1 846
2010	98	30 363	28 981	2 985	2 724	1 042	1 943
2012	111	26 774	26 119	2 655	2 531	917	1 738
2014	111	29 518	28 271	2 817	2 581	861	1 958
2016	.	.	.	.	.	.	.
2018	.	.	.	.	.	.	.
2019	.	.	.	.	.	.	.
<b>2020</b>	<b>102</b>	<b>36 021</b>	<b>34 005</b>	<b>3 191</b>	<b>2 708</b>	<b>1 046</b>	<b>2 145</b>
<b><u>Q Gesundheits- und Sozialwesen</u></b>							
2009	99	565 817	564 685	3 168	2 995	2 084	1 084
2010	103	151 007	149 642	3 186	2 964	2 292	896
2012	104	179 273	177 311	4 092	3 753	2 579	1 514
2014	110	195 293	193 481	4 165	3 855	2 998	1 168
2016	117	136 991	135 467	4 370	4 009	2 540	1 830
2018	125	145 842	144 092	4 102	3 755	2 296	1 806
2019	131	158 880	156 908	4 456	4 069	2 611	1 845
<b>2020</b>	<b>122</b>	<b>224 678</b>	<b>222 308</b>	<b>- 3 300</b>	<b>- 3 733</b>	<b>2 213</b>	<b>- 5 513</b>
<b><u>R Kunst, Unterhaltung und Erholung</u></b>							
2009	.	.	.	.	.	.	.
2010	.	.	.	.	.	.	.
2012	173	153 760	152 915	8 580	8 420	5 374	3 207
2014	188	162 970	162 486	7 660	7 569	4 773	2 887
2016	199	174 039	171 484	8 552	7 917	5 479	3 073
2018	224	192 186	191 136	11 444	10 945	7 064	4 380
2019	220	203 373	202 661	13 516	13 028	7 142	6 374
<b>2020</b>	<b>189</b>	<b>188 356</b>	<b>187 438</b>	<b>8 711</b>	<b>8 277</b>	<b>5 431</b>	<b>3 280</b>
<b><u>S Erbringung von sonstigen Dienstleistungen</u></b>							
2009	399	60 056	58 996	10 844	10 647	6 573	4 271
2010	372	57 432	56 892	10 320	10 218	6 034	4 285
2012	326	52 911	52 147	9 408	9 265	4 989	4 420
2014	350	62 621	61 875	11 059	10 919	5 530	5 530
2016	375	71 489	70 824	12 592	12 375	5 898	6 694
2018	410	73 761	72 922	13 119	12 796	6 333	6 786
2019	364	75 178	74 533	13 608	13 177	6 598	7 010
<b>2020</b>	<b>297</b>	<b>71 635</b>	<b>71 295</b>	<b>11 762</b>	<b>11 478</b>	<b>5 492</b>	<b>6 270</b>

<sup>1</sup> Klassifikation der Wirtschaftszweige, Ausgabe 2008 (WZ 2008)

<sup>2</sup> Steuerpflichtige mit Lieferungen und Leistungen größer als 17 500 EUR ab 2020 größer als 22 000 EUR

### 3.43 Insolvenzverfahren 1995 bis 2021

Jahr	Insolvenzverfahren						Voraussichtliche Forderungen	
	insgesamt		darunter					
	insgesamt	darunter	eröffnet		mangels Masse abgewiesen		insgesamt	darunter
		Unternehmen	insgesamt	Unternehmen	insgesamt	Unternehmen		
	Anzahl						1 000 EUR	
1995	153	109	61	55	92	54	78 197	72 369
1996	119	84	47	40	72	44	34 164	29 047
1998	113	82	28	22	85	60	31 327	27 958
1999	158	101	79	56	78	45	95 912	84 710
2000	179	110	93	52	77	58	74 995	65 844
2001	186	138	83	48	102	90	70 479	59 809
2002	358	110	285	66	69	44	202 221	164 263
2003	503	110	415	78	82	32	73 665	34 994
2004	627	109	49	76	74	33	107 575	41 055
2005	781	101	718	66	56	35	100 739	61 746
2006	860	53	828	34	28	19	77 182	30 613
2007	640	55	599	41	23	14	72 853	34 350
2008	570	43	528	25	25	18	62 202	18 435
2009	483	37	442	31	17	6	156 120	122 450
2010	528	49	474	35	22	14	115 801	42 700
2011	468	35	424	21	18	14	33 374	13 014
2012	425	34	364	17	28	17	63 051	38 466
2013	429	30	387	24	13	6	56 057	39 266
2014	370	23	345	17	11	6	24 128	6 362
2015	353	39	328	35	10	4	28 981	17 934
2016	317	30	288	18	20	12	39 595	19 254
2017	332	18	319	14	9	4	25 975	13 942
2018	292	11	276	9	6	2	22 084	9 397
2019	264	23	251	19	7	4	16 892	6 263
2020	181	17	171	12	9	5	11 492	2 360
2021	351	23	343	18	7	5	20 095	5 768

Abb. 3.15 Insolvenzverfahren von Unternehmen 1995 bis 2021

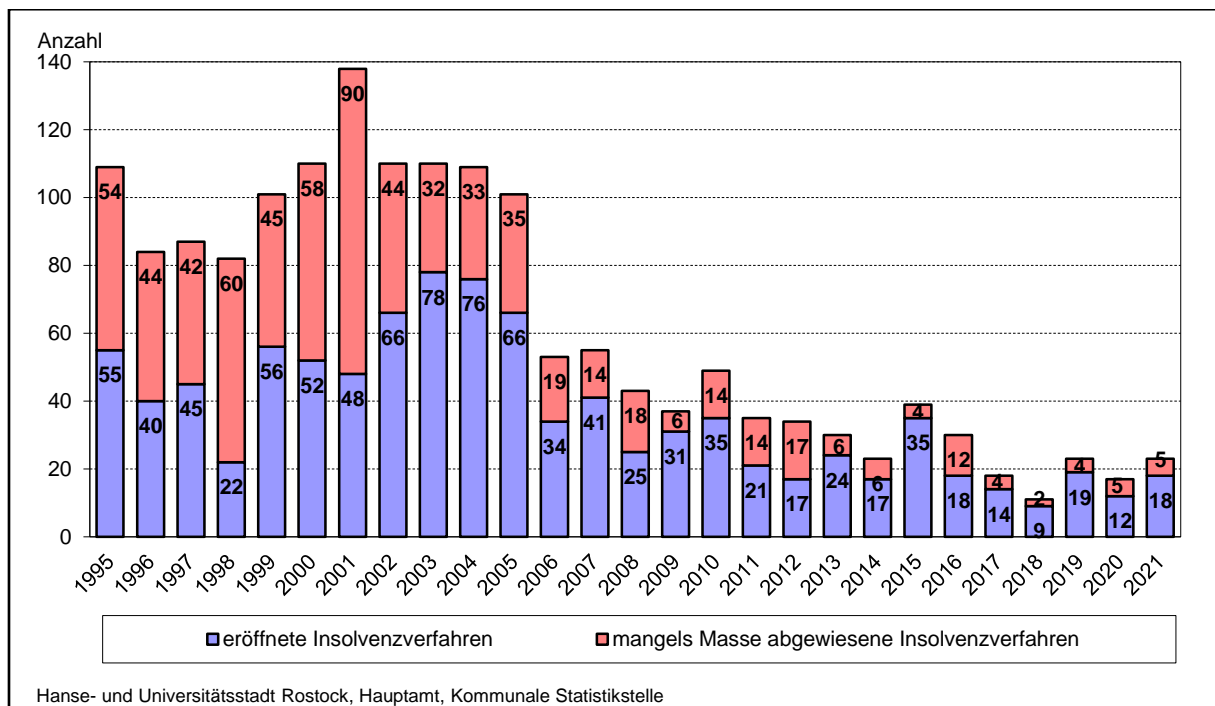

### 3.44 Unternehmensinsolvenzen nach ausgewählten Wirtschaftsabschnitten und Rechtsformen 2008 bis 2021

Jahr	Unternehmensinsolvenzen									
	insgesamt	darunter nach Wirtschaftsabschnitten <sup>1</sup>						darunter nach Rechtsformen		
		Verarbeitendes Gewerbe	Baugewerbe	Handel; Instandhaltung und Reparatur von Kraftfahrzeugen	Gastgewerbe	Verkehr und Lagererei; Information und Kommunikation	Erbringung von Dienstleistungen <sup>2</sup>	Persongesellschaften	Gesellschaften mit beschränkter Haftung	Einzelunternehmen, Freie Berufe, Kleingewerbe
	Anzahl									
2008	43	3	10	5	5	-	15	5	36	-
2009	37	3	5	8	2	3	10	5	22	5
2010	49	2	10	9	5	4	13	5	34	8
2011	35	3	3	5	4	6	11	3	25	-
2012	34	4	4	8	3	2	12	4	21	3
2013	30	-	4	9	-	6	8	6	20	1
2014	23	3	3	4	2	1	7	2	17	4
2015	39	-	6	13	4	2	9	-	25	11
2016	30	-	6	3	1	4	12	5	19	5
2017	18	-	6	3	1	-	5	4	6	7
2018	11	2	2	-	2	2	-	-	8	3
2019	23	3	4	3	1	3	6	-	15	6
2020	17	-	2	1	-	4	8	-	12	5
<b>2021</b>	<b>23</b>	<b>-</b>	<b>6</b>	<b>-</b>	<b>4</b>	<b>2</b>	<b>9</b>	<b>-</b>	<b>12</b>	<b>10</b>

<sup>1</sup> Klassifikation der Wirtschaftszweige, Ausgabe 2008 (WZ 2008)

<sup>2</sup> Wirtschaftsabschnitte K (Erbringung von Finanz- und Versicherungsdienstleistungen), M (Erbringung von freiberuflichen, wissenschaftlichen und technischen Dienstleistungen), N (Erbringung von sonstigen wirtschaftlichen Dienstleistungen), S (Erbringung von sonstigen Dienstleistungen)

### 3.45 Insolvenzverfahren übriger Schuldner nach ausgewählten Merkmalen 2006 bis 2021

Jahr	Insolvenzverfahren übriger Schuldner insgesamt	Davon				
		natürliche Personen als Gesellschafter u. Ä.	ehemals selbständig Tätige		Verbraucher	Nachlässe und Gesamtgut
			die ein Regelinsolvenzverfahren durchlaufen bzw. deren Vermögensverhältnisse nicht überschaubar sind	die ein vereinfachtes Verfahren durchlaufen bzw. deren Vermögensverhältnisse überschaubar sind		
Anzahl						
2006	807	3	110	63	628	3
2008	527	9	96	22	399	1
2010	479	34	41	24	378	2
2011	433	43	30	17	343	-
2012	391	39	38	15	296	3
2013	399	8	35	17	338	1
2014	347	3	37	23	283	1
2015	314	1	44	35	234	-
2016	287	1	31	33	220	2
2017	314	-	33	14	266	1
2018	281	-	27	22	231	1
2019	241	-	34	17	190	-
2020	164	1	15	16	130	2
<b>2021</b>	<b>328</b>	<b>1</b>	<b>32</b>	<b>28</b>	<b>266</b>	<b>1</b>

### 3.46 Verarbeitendes Gewerbe sowie Bergbau und Gewinnung von Steinen und Erden 2006 bis 2021

Jahr	Betriebe mit 50 und mehr tätigen Personen <sup>1</sup>	Tätige Personen	Geleistete Arbeitsstunden	Entgelte	Umsatz	Darunter Auslands- umsatz
	Anzahl		1 000 Std.	1 000 EUR	Mio. EUR	
2006	30	4 788	8 124	139 603	978	292
2007	31	5 046	8 625	157 163	1 267	451
2008	30	5 656	9 722	180 815	1 165	342
2009	27	5 056	8 467	146 058	1 254	684
2010	28	4 773	8 155	148 420	1 455	632
2011	29	5 086	8 950	167 326	1 724	801
2012	31	5 443	9 352	185 376	1 941	1 125
2013	31	5 750	9 553	202 483	2 003	1 154
2014	31	6 220	10 267	223 409	2 436	1 339
2015	32	6 572	10 952	249 029	3 137	1 813
2016	33	6 645	11 028	256 464	3 377	1 681
2017	33	6 513	10 759	261 171	4 175	2 228
2018	30	7 110	11 368	302 536	2 803	1 361
2019	33	7 793	12 650	347 569	2 934	1 875
2020	35	8 244	11 790	326 574	3 108	2 122
<b>2021</b>	<b>35</b>	<b>8 026</b>	<b>11 474</b>	<b>332 220</b>	<b>4 096</b>	<b>3 024</b>

<sup>1</sup> Jahresdurchschnitt

**Abb. 3.16 Entwicklung des Umsatzes je tätige Person im Verarbeitenden Gewerbe sowie Bergbau und Gewinnung von Steinen und Erden 2011 bis 2021**

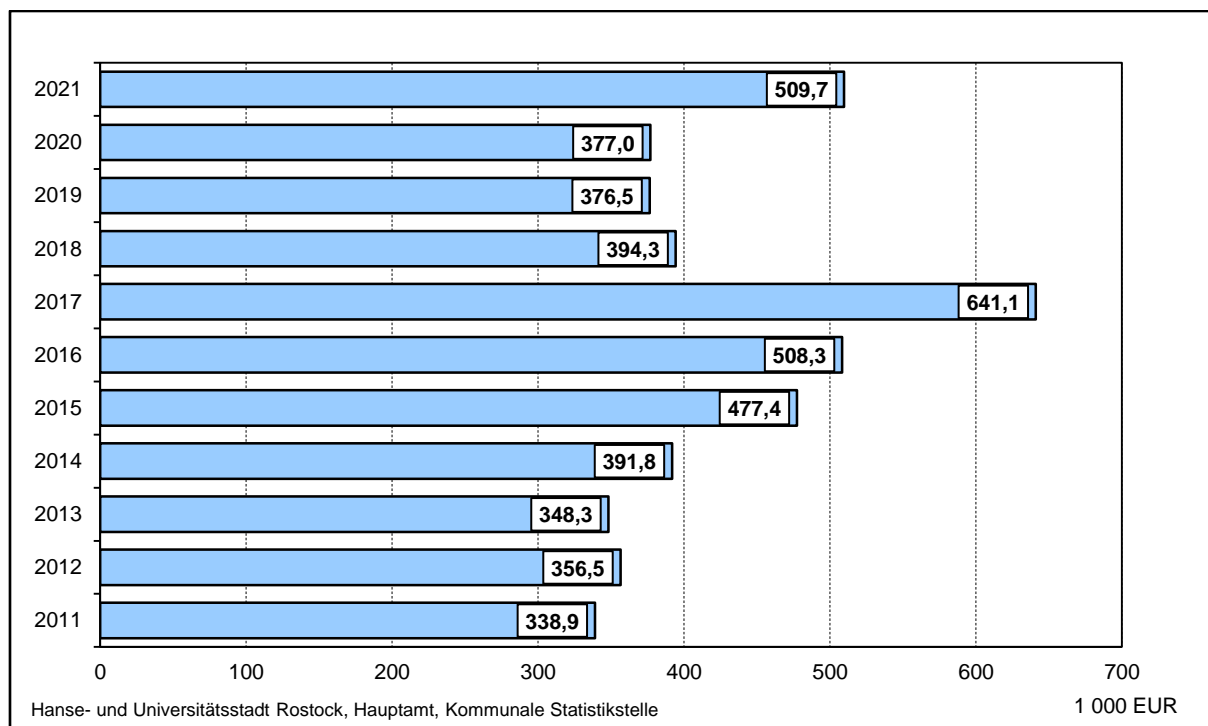

### 3.47 Verarbeitendes Gewerbe sowie Bergbau und Gewinnung von Steinen und Erden nach Wirtschaftsabschnitten 2008 bis 2021

Jahr	Betriebe von Unternehmen mit im Allgemeinen 20 und mehr tätigen Personen am 30.09.	Tätige Personen am 30.09.	Entgelte	Gesamtumsatz	Darunter	
	Anzahl	Personen			Ausland	
				1 000 EUR		
<b>Verarbeitendes Gewerbe sowie Bergbau und Gewinnung von Steinen und Erden insgesamt</b>						
2008	67	6 332	187 793	1 514 814	373 762	
2010	66	5 882	176 656	1 612 475	658 880	
2014	66	7 309	248 095	2 618 839	1 359 153	
2016	69	7 562	281 879	3 565 529	1 718 208	
2018	74	8 396	340 608	3 053 758	1 404 048	
2020	77	9 226	360 998	3 299 288	2 162 135	
<b>2021</b>	<b>73</b>	<b>8 791</b>	<b>369 285</b>	<b>4 293 126</b>	<b>3 085 371</b>	
<b>darunter nach Wirtschaftsabschnitten<sup>1</sup>:</b>						
<b>Herstellung von Nahrungs- und Futtermitteln</b>						
2008	8	560	9 935	361 678	41 407	
2010	7	584	10 559	291 925	36 220	
2014	8	540	10 530	458 388	.	
2016	10	671	14 233	562 610	.	
2018	8	619	14 841	479 633	.	
2020	8	599	16 552	570 949	.	
<b>2021</b>	<b>8</b>	<b>647</b>	<b>19 896</b>	<b>706 244</b>	<b>.</b>	
<b>Herstellung von Glas, Glaswaren, Keramik, Verarbeitung von Steinen und Erden</b>						
2008	8	153	4 172	51 310	.	
2010	7	113	3 390	33 662	.	
2014	7	103	3 433	48 226	.	
2016	7	92	3 343	47 996	.	
2018	7	81	3 485	50 650	.	
2020	6	66	3 135	36 372	.	
<b>2021</b>	<b>6</b>	<b>81</b>	<b>3 908</b>	<b>39 007</b>	<b>.</b>	
<b>Herstellung von Metallerzeugnissen</b>						
2008	9	637	19 414	91 312	11 340	
2010	9	716	22 824	92 452	12 466	
2014	9	892	31 114	158 977	32 500	
2016	9	987	34 415	156 663	18 599	
2018	9	996	38 619	176 585	34 495	
2020	9	1 034	39 678	177 501	26 070	
<b>2021</b>	<b>8</b>	<b>1 042</b>	<b>42 678</b>	<b>188 531</b>	<b>32 589</b>	
<b>Maschinenbau</b>						
2008	9	2 047	55 825	422 693	275 713	
2010	6	1 990	59 333	.	.	
2014	6	2 649	90 857	.	.	
2016	7	2 920	114 481	2 088 361	.	
2018	9	2 875	124 626	1 594 013	.	
2019	9	3 186	137 972	1 537 882	.	
2020	9	3 441	147 605	.	.	
<b>2021</b>	<b>9</b>	<b>3 468</b>	<b>153 147</b>	<b>2 768 902</b>	<b>.</b>	
<b>Sonstiger Fahrzeugbau</b>						
2008	6	1 654	59 095	380 688	.	
2010	5	722	22 758	81 514	.	
2014	4	970	37 291	.	.	
2016	4	714	33 732	.	.	
2018	4	1 412	62 535	.	.	
2020	3	1 578	50 966	.	.	
<b>2021</b>	<b>2</b>	<b>.</b>	<b>.</b>	<b>.</b>	<b>.</b>	
<b>Reparatur und Instandhaltung von Maschinen und Ausrüstungen</b>						
2008	9	564	19 996	64 242	2 373	
2010	14	795	26 356	93 890	3 564	
2014	12	838	29 287	114 514	24 252	
2016	12	779	29 184	92 253	11 823	
2018	13	797	33 195	140 081	.	
2020	15	795	31 940	112 613	.	
<b>2021</b>	<b>14</b>	<b>821</b>	<b>34 240</b>	<b>109 096</b>	<b>4 950</b>	

<sup>1</sup> Klassifikation der Wirtschaftszweige, Ausgabe 2008

### 3.48 Investitionen im Verarbeitenden Gewerbe 1992 bis 2020

Jahr	Betriebe von Unternehmen mit 20 und mehr tätigen Personen am 30.09.	Tätige Personen am 30.09.	Umsatz	Betriebe mit Investitionen	Aktivierte Bruttozugänge an Sachanlagen			
					insgesamt	darunter	je tätige Person	im Verhältnis zum Umsatz
						Maschinen, maschinelle Anlagen, Betriebs- und Geschäftsausstattungen		
Anzahl		Mio. EUR	Anzahl	1 000 EUR		EUR	in %	
1992	35	12 005	699	30	73 931	60 495	6 159	10,6
1994	53	9 788	850	46	194 872	67 381	19 909	22,9
1996	58	8 875	860	45	83 980	51 451	9 462	9,8
1998	60	6 822	869	50	58 360	33 952	8 555	6,7
2000	71	6 652	950	59	33 711	23 573	5 068	3,5
2002	75	6 660	1 028	55	15 396	14 893	2 312	1,5
2004	68	6 170	959	54	60 602	31 752	9 822	6,3
2006	71	5 956	1 173	58	71 956	52 535	12 081	6,1
2008	66	6 546	1 526	58	139 705	78 241	21 342	9,2
2010	68	6 047	1 618	46	89 413	58 904	14 786	5,5
2012	65	6 459	2 179	55	55 953	44 819	8 663	2,6
2013	66	6 669	2 177	54	70 329	54 255	10 546	3,2
2014	70	7 352	2 621	57	90 245	72 573	12 275	3,4
2015	72	7 726	3 315	58	100 777	70 558	13 044	3,0
2016	67	7 385	3 479	54	118 608	104 425	16 061	3,4
2017	74	7 562	4 371	59	97 232	85 374	12 858	2,2
2018	72	8 397	3 048	59	162 685	127 681	19 374	5,3
2019	69	8 952	3 155	56	122 597	83 901	13 695	3,9
<b>2020</b>	<b>72</b>	<b>9 185</b>	<b>3 299</b>	<b>52</b>	<b>56 134</b>	<b>51 918</b>	<b>6 111</b>	<b>5,3</b>
<b>Anteil am Land Mecklenburg-Vorpommern (in %)</b>								
<b>2020</b>	<b>9,5</b>	<b>14,4</b>	<b>21,6</b>	<b>9,0</b>	<b>12,4</b>	<b>14,9</b>	<b>x</b>	<b>x</b>

### 3.49 Energieverwendung der Industriebetriebe nach Energieträgern 2003 bis 2020

Jahr	Energieverwendung der Industriebetriebe				
	insgesamt	darunter			
		Heizöl	Erdgas	Strom	Wärme <sup>1</sup>
Gigajoule					
2003	1 134 249	90 241	665 689	343 241	.
2004	1 154 503	66 306	688 641	373 287	.
2006	1 095 006	69 585	574 710	419 414	30 085
2007	1 257 003	44 389	721 260	463 207	27 230
2008	1 665 893	39 812	1 030 044	466 101	35 469
2009	1 466 969	27 808	954 122	357 444	28 244
2010	1 668 425	22 712	785 324	405 290	344 863
2012	1 759 004	35 310	1 127 207	492 161	31 456
2013	1 920 439	40 495	1 103 122	478 426	.
2014	1 987 973	21 985	953 850	515 968	.
2015	1 995 817	47 002	1 002 595	557 054	.
2016	2 059 879	59 922	920 064	527 306	.
2017	1 971 243	68 519	845 744	499 564	.
2018	2 111 134	72 337	838 896	540 962	.
2019	2 199 110	-	946 383	591 421	.
<b>2020</b>	<b>2 108 759</b>	<b>-</b>	<b>1 030 244</b>	<b>561 912</b>	<b>.</b>
<b>Anteil am Land Mecklenburg-Vorpommern (in %)</b>					
<b>2020</b>	<b>9,27</b>	<b>-</b>	<b>11,99</b>	<b>8,57</b>	<b>.</b>

<sup>1</sup> einschließlich Dampf



### 3.50 Bauhauptgewerbe 1992 bis 2021

Jahr	Anzahl der Betriebe von Unternehmen mit 20 und mehr tätigen Personen	Tätige Personen	Geleistete Arbeits- stunden	Entgelte	Baugewerblicher Umsatz (ohne Umsatzsteuer; Inlandsumsatz)
	Jahresdurchschnitt		1 000 Stunden	1 000 EUR	
	Anzahl	Personen			
1992	32	3 551	4 166	63 918	356 033
1994	53	4 150	4 995	91 702	393 282
1996	50	3 329	3 771	75 771	409 566
1998	42	2 517	3 125	58 514	319 575
1999	33	2 271	2 827	54 050	313 668
2000	29	1 731	1 987	41 414	244 136
2001	27	1 507	1 821	37 392	161 399
2002	23	1 153	1 413	27 690	164 763
2003	23	1 055	1 232	26 682	125 145
2004	24	1 009	1 127	26 194	109 743
2005	20	804	946	21 135	111 940
2006	16	709	789	18 219	107 155
2007	15	707	807	18 411	118 256
2008	13	590	621	14 820	97 190
2009	11	580	612	16 033	96 260
2010	10	560	564	15 265	92 623
2011	9	526	598	15 548	88 024
2012	9	515	530	14 867	72 181
2013	8	520	534	15 774	78 983
2014	9	534	602	17 613	90 332
2015	11	584	701	20 177	93 106
2016	13	641	794	22 880	103 056
2017	11	612	743	22 977	108 378
2018	11	597	742	21 852	110 895
2019	15	706	894	27 673	156 922
2020	14	728	928	29 115	163 191
<b>2021</b>	<b>15</b>	<b>777</b>	<b>946</b>	<b>31 503</b>	<b>189 251</b>

Abb. 3.17 Bauhauptgewerbe<sup>1</sup> 1992 bis 2021

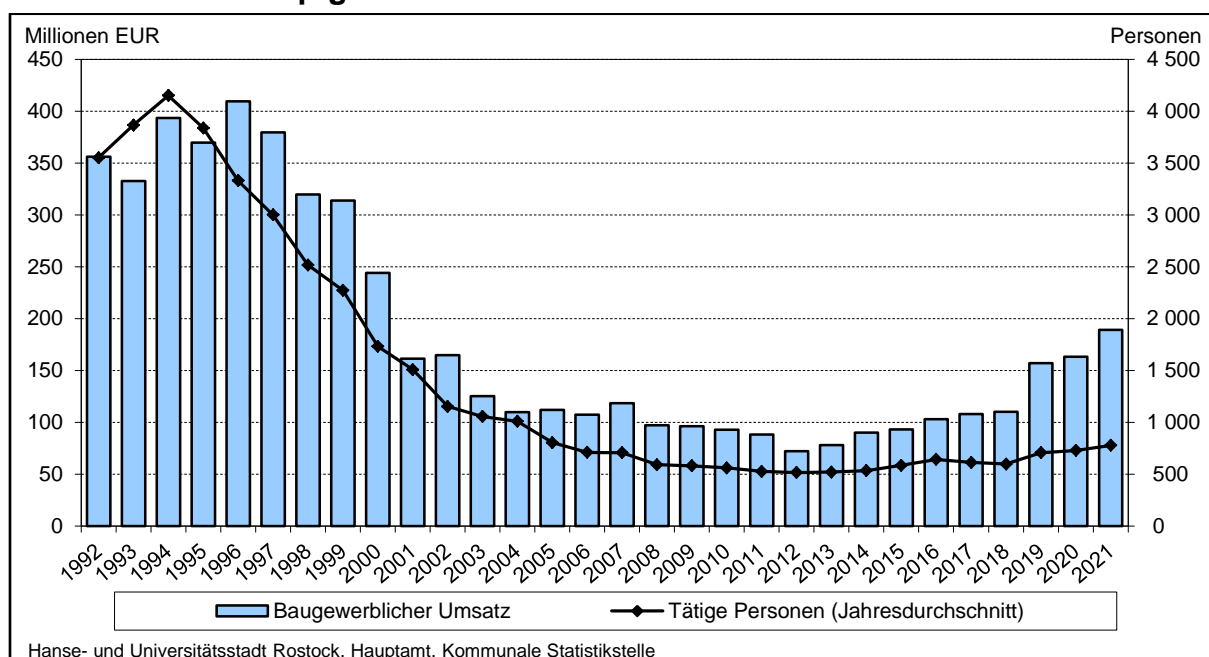

<sup>1</sup> Betriebe von Unternehmen mit 20 und mehr tätigen Personen

### 3.51 Betriebe im Bauhauptgewerbe 1996 bis 2021

Jahr	Betriebe	Tätige Personen	Geleistete Arbeitsstun- den	Entgelte	Gesamtum- satz <sup>1</sup>	Davon	
						Baugewerbli- cher Umsatz	sonstiger Um- satz
	Stand am 30.06.			im Juni			
	Anzahl	Personen	1 000 Stunden	1 000 EUR			
<b><u>Insgesamt</u></b>							
1996	99	4 011	437	7 513	40 700	40 230	470
1997	103	3 525	388	6 626	38 992	38 734	258
1998	104	3 101	350	5 768	29 782	29 642	140
1999	101	2 750	315	5 250	28 546	28 386	160
2000	107	2 422	242	4 500	26 487	26 432	55
2001	91	2 047	215	3 806	17 367	17 268	99
2002	107	1 635	181	2 922	22 919	22 719	200
2003	98	1 491	161	2 940	15 738	15 706	32
2004	82	1 363	146	2 807	12 995	12 976	19
2005	71	1 045	121	2 275	13 553	13 530	23
2006	64	972	109	1 975	12 534	12 486	48
2007	61	963	106	1 955	14 650	14 612	37
2008	61	846	81	1 602	9 311	9 270	41
2009	57	825	87	1 801	10 899	10 852	47
2010	56	824	93	1 846	12 885	12 843	41
2011	55	784	82	1 858	10 484	10 421	62
2012	57	799	84	1 922	8 887	8 851	36
2013	54	782	79	1 959	8 603	8 554	48
2014	56	845	91	2 308	12 673	12 615	59
2015	53	855	100	2 156	10 182	10 138	44
2016	42	811	98	2 340	12 048	11 992	56
2017	43	816	94	2 436	11 360	11 311	50
2018	47	906	104	2 576	.	13 989	.
2019	46	916	96	2 665	.	13 535	.
2020	95	1 166	133	3 625	.	18 028	.
<b>2021</b>	<b>93</b>	<b>1 175</b>	<b>132</b>	<b>3 973</b>	.	<b>22 260</b>	.
<b><u>darunter: im Handwerk</u></b>							
2008	48	641	59	1 125	6 029	5 997	32
2009	43	624	64	1 286	7 740	7 693	47
2010	46	735	84	1 620	11 092	11 051	41
2011	40	661	70	1 537	8 694	8 632	62
2012	41	542	60	1 339	5 848	5 812	36
2013	44	546	57	1 347	5 090	5 042	48
2014	42	558	62	1 435	7 092	7 034	58
2015	41	550	65	1 355	6 491	6 447	44
2016	33	500	61	1 280	7 061	7 005	56
2017	32	502	59	1 366	6 357	6 310	47
2018	34	570	67	1 610	.	8 994	.
2019	35	582	64	1 702	.	9 072	.
2020	52	678	81	2 060	.	11 878	.
<b>2021</b>	<b>53</b>	<b>723</b>	<b>84</b>	<b>2 380</b>	.	<b>15 411</b>	.

<sup>1</sup> Ab 2018 wird der Gesamtumsatz vom Statistischen Landesamt MV nicht mehr veröffentlicht.

### 3.52 Betriebe im Bauhauptgewerbe nach Wirtschaftszweigen 2009 bis 2021

Jahr	Betriebe <sup>1</sup>	Tätige Personen	Geleistete Arbeitsstunden	Baugewerblicher Umsatz
	Stand am 30.06.		im Juni	
	Anzahl	Personen	1 000 Stunden	1 000 EUR
<b><u>Bau von Gebäuden</u></b>				
2009	14	247	25	4 889
2010	15	170	18	3 042
2012	17	161	15	2 258
2013	14	149	14	1 330
2014	9	147	15	2 883
2015	12	196	22	2 353
2016	10	213	25	3 364
2017	10	207	24	3 320
2018	12	209	21	3 095
2019	10	167	15	2 448
2020	17	152	13	3 603
<b>2021</b>	<b>16</b>	<b>145</b>	<b>13</b>	<b>4 442</b>
<b><u>Bau von Straßen und Bahnverkehrsstrecken</u></b>				
2009	6	326	34	4 176
2010	6	359	43	6 849
2012	6	387	39	4 196
2013	4	327	33	4 560
2014	5	320	36	6 568
2015	5	327	38	4 568
2016	4	303	36	5 313
2017	3	294	33	4 998
2018	4	338	38	6 065
2019	2	.	.	.
2020	6	443	51	8 066
<b>2021</b>	<b>6</b>	<b>470</b>	<b>55</b>	<b>12 131</b>
<b><u>Leitungstief- und Kläranlagenbau; sonstiger Tiefbau</u></b>				
2009	5	37	4	287
2010	5	35	4	464
2012	5	34	3	300
2013	5	74	8	542
2014	5	72	9	685
2015	6	84	9	701
2016	4	63	8	656
2017	3	64	8	485
2018	3	63	8	696
2019	4	93	9	889
2020	9	146	21	1 477
<b>2021</b>	<b>4</b>	<b>40</b>	<b>6</b>	<b>487</b>
<b><u>Abbruch- und vorbereitende Baustellenarbeiten; sonstige spez. Bautätigkeiten</u></b>				
2009	32	215	24	1 499
2010	30	260	28	2 488
2012	29	217	26	2 097
2013	31	232	24	2 122
2014	37	306	32	2 478
2015	30	248	31	2 516
2016	24	232	29	2 659
2017	27	251	30	2 508
2018	28	296	38	4 133
2019	30	352	41	3 871
2020	63	425	48	4 899
<b>2021</b>	<b>67</b>	<b>520</b>	<b>59</b>	<b>5 225</b>

<sup>1</sup> Ergebnisse nach Klassifikation der Wirtschaftszweige 2008

### 3.53 Betriebe im Bauhauptgewerbe nach Beschäftigtengrößenklassen 1996 bis 2021

Jahr	Betriebe	Tätige Personen	Geleistete Arbeitsstunden	Baugewerblicher Umsatz
	Stand am 30.06.		im Juni	
	Anzahl	Personen	1 000 Stunden	1 000 EUR
<b><u>Insgesamt</u></b>				
1996	99	4 011	437	40 230
2000	107	2 422	242	26 432
2005	71	1 045	121	13 530
2010	56	824	93	12 843
2015	53	855	100	10 138
2017	43	816	94	11 311
2018	47	906	104	13 989
2019	46	916	96	13 535
2020	95	1 166	133	18 028
<b>2021</b>	<b>93</b>	<b>1 175</b>	<b>132</b>	<b>22 260</b>
<b><u>1 - 9 Beschäftigte</u></b>				
1996	26	125	14	729
2000	54	213	22	1 543
2005	44	139	15	677
2010	36	113	13	1 276
2015	31	94	11	1 128
2017	24	77	9	591
2018	21	66	8	784
2019	20	66	7	762
2020	65	175	19	1 257
2021	64	182	20	1 689
<b><u>10 - 19 Beschäftigte</u></b>				
1996	16	237	28	1 333
2000	26	361	41	2 181
2005	11	165	20	2 225
2010	10	140	17	1 176
2015	10	144	18	1 424
2017	8	126	15	1 149
2018	11	149	17	2 137
2019	12	159	15	1 419
2020	15	224	24	2 826
2021	14	196	20	2 003
<b><u>20 - 49 Beschäftigte</u></b>				
1996	30	960	110	8 276
2000	12	368	40	4 622
2005	12	374	44	4 268
2010	6	179	21	2 658
2015	8	217	25	2 061
2017	7	198	24	2 350
2018	12	338	42	4 736
2019	11	323	39	3 824
2020	11	314	39	4 159
2021	11	315	38	4 714
<b><u>50 und mehr Beschäftigte</u></b>				
1996	27	2 689	286	14 747
2000	15	1 480	140	18 086
2005	4	367	41	6 360
2010	4	392	41	7 733
2015	4	400	47	5 525
2017	4	415	46	7 221
2018	3	353	37	6 333
2019	3	368	35	7 530
2020	4	453	51	9 786
2021	4	482	55	13 853

### 3.54 Tätige Personen im Bauhauptgewerbe nach der Stellung im Betrieb 1996 bis 2021

Stand am 30.06.	Tätige Personen im Bauhauptgewerbe							
	insgesamt	davon nach der Stellung im Betrieb						
		Tätige Inhaber, tätige Mitin- haber und unbezahlt mithelfende Familien- angehörige	Kaufmänni- sche und technische Arbeitneh- mer ein- schließlich kaufmänni- sche und technische Auszubil- dende	Poliere, Schachtmeis- ter und Meis- ter, Werkpo- liere, Bau- maschinen- Facharbeiter, Vorarbeiter und Bau- maschinen- Vorarbeiter	Maurer, Betonarbei- ter, Zimmer- er, übrige Fach- bzw. Spezial- facharbeiter (Dachde- cker, Isolie- rer, Maler usw.)	Bau- maschinen- und Bauge- räteführer, Berufskraft- fahrer	Fachwer- ker, Ma- schinisten, Kraftfahrer, Werker, Maschinen- werker	Gewerblich Auszubil- dende, Umschüler, Anlernlin- ge, Prakti- kanten
Personen								
1996	4 011	29	658	361	1 959	185	474	345
1997	3 525	39	640	313	1 584	194	433	322
1998	3 101	47	574	327	1 324	153	406	270
1999	2 750	52	527	288	1 260	110	292	221
2000	2 422	51	492	255	1 062	117	279	166
2001	2 047	38	413	218	938	89	217	134
2002	1 635	77	310	149	742	53	212	92
2003	1 491	68	291	150	668	73	138	103
2004	1 363	54	297	148	569	93	146	56
2005	1 045	45	208	84	457	82	110	59
2006	972	43	187	83	415	64	118	62
2007	963	37	207	74	418	66	96	65
2008	846	35	175	75	356	49	82	74
2009	825	33	171	87	353	50	80	51
2010	824	35	163	84	359	39	84	60
2011	784	32	149	77	375	27	68	56
2012	799	37	159	69	348	22	116	48
2013	782	34	153	62	407	21	59	46
2014	845	32	184	74	269	39	205	42
2015	855	29	194	84	289	68	143	48
2016	811	20	187	69	317	65	111	42
2017	816	19	178	61	313	61	135	49
2018	906	20	171	57	385	59	153	61
2019	916	18	221	70	342	81	131	53
2020	1 166	53	255	89	414	114	172	69
<b>2021</b>	<b>1 175</b>	<b>54</b>	<b>266</b>	<b>95</b>	<b>417</b>	<b>108</b>	<b>171</b>	<b>64</b>

### 3.55 Geleistete Arbeitsstunden im Bauhauptgewerbe nach Bauart 2003 bis 2021

Im Juni des Jahres	Geleistete Arbeitsstunden					
	insgesamt	davon			davon	
		Wohnungsbau	gewerblicher und industrieller Bau, landwirtschaftlicher Bau	öffentlicher Bau und Stra- ßenbau	Hochbau	Tiefbau
	1 000 Stunden					
2003	161	45	71	46	75	86
2005	121	27	59	34	70	51
2006	109	26	47	35	59	50
2007	106	21	56	30	60	46
2008	81	24	38	20	50	31
2009	87	22	29	35	52	35
2010	93	21	30	42	46	47
2011	82	19	28	35	39	44
2012	84	24	30	31	45	39
2013	79	30	26	22	42	37
2014	91	27	29	36	48	44
2015	100	28	37	36	56	44
2016	98	29	37	32	57	41
2017	94	25	37	31	52	42
2018	104	28	38	37	62	43
2019	96	21	32	43	50	47
2020	133	32	45	56	66	66
<b>2021</b>	<b>132</b>	<b>29</b>	<b>43</b>	<b>60</b>	<b>66</b>	<b>66</b>

### 3.56 Baugewerblicher Umsatz im Bauhauptgewerbe nach Bauart 2003 bis 2021

Im Juni des Jahres	Baugewerblicher Umsatz					
	insgesamt	davon			davon	
		Wohnungsbau	gewerblicher und industrieller Bau, landwirtschaftlicher Bau	öffentlicher Bau und Stra- ßenbau	Hochbau	Tiefbau
	1 000 EUR					
2003	15 706	3 095	7 991	4 621	6 052	9 654
2005	13 530	2 053	6 578	4 900	7 592	5 938
2006	12 486	2 214	4 969	5 303	5 660	6 826
2007	14 612	1 583	7 774	5 254	6 059	8 553
2008	9 270	2 131	3 367	3 771	4 707	4 563
2009	10 852	1 995	4 368	4 489	6 677	4 174
2010	12 843	1 842	4 729	6 273	5 820	7 023
2011	10 421	2 059	3 577	4 785	4 953	5 468
2012	8 851	1 629	3 710	3 511	4 966	3 885
2013	8 554	2 395	3 720	2 439	4 343	4 211
2014	12 615	3 054	3 432	6 129	5 804	6 810
2015	10 138	2 893	3 573	3 672	5 761	4 377
2016	11 992	3 815	4 607	3 570	7 127	4 866
2017	11 311	2 657	4 841	3 812	6 079	5 232
2018	13 989	3 893	5 140	4 957	8 011	5 977
2019	13 535	3 102	4 068	6 365	6 785	6 750
2020	18 028	4 520	5 713	7 795	9 490	8 537
<b>2021</b>	<b>22 260</b>	<b>5 411</b>	<b>7 528</b>	<b>9 321</b>	<b>11 808</b>	<b>10 452</b>

### 3.57 Ausbaugewerbe 1992 bis 2021

Jahr	Betriebe von Unternehmen mit 23 und mehr tätigen Personen <sup>1</sup>	Tätige Personen	Geleistete Arbeitsstunden	Entgelte	Ausbaugewerblicher Umsatz (ohne Umsatzsteuer; Inlandumsatz)
	Jahresdurchschnitt		1 000 Stunden	1 000 EUR	
	Anzahl	Personen			
1992	22	1 133	975	18 098	57 391
1994	36	1 525	1 286	27 749	95 574
1996	41	1 632	1 335	32 205	89 137
1998	58	1 910	1 596	38 481	142 143
2000	46	1 805	1 425	38 197	159 722
2001	48	1 866	1 452	48 777	189 653
2002	43	1 749	1 351	42 555	163 655
2003	41	1 618	1 233	41 928	167 728
2004	33	1 253	967	32 471	136 915
2005	30	1 071	803	29 262	133 771
2006	23	724	555	16 039	78 453
2007	18	634	833	15 553	63 153
2008	15	476	631	11 604	42 083
2009	15	418	485	9 388	43 758
2010	18	508	634	13 838	57 732
2011	18	517	628	14 157	58 098
2012	17	504	649	14 581	60 632
2013	20	553	719	17 220	70 885
2014	19	553	722	17 920	70 874
2015	16	447	580	14 598	65 845
2016	17	512	668	16 598	64 249
2017	21	586	788	19 525	84 445
2018	17	551	730	19 171	82 080
2019	19	584	793	20 915	88 903
2020	20	572	811	21 002	85 910
<b>2021</b>	<b>27</b>	<b>817</b>	<b>1 088</b>	<b>29 577</b>	<b>162 003</b>

<sup>1</sup> Betriebe von Unternehmen mit 23 und mehr tätigen Personen. Bis Dezember 2017 waren es 20 und mehr tätige Personen.

Abb. 3.18 Ausbaugewerbe 1991 bis 2021

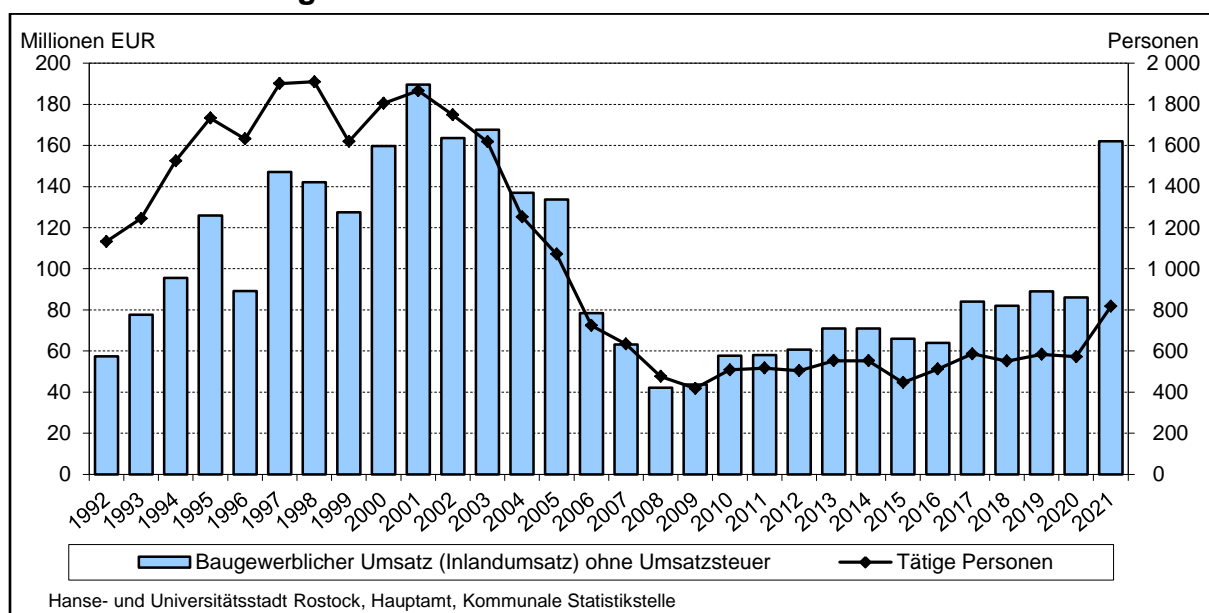

**Abb. 3.19 Betriebe im Bauhaupt- und Ausbaugewerbe<sup>1</sup> 1992 bis 2021**

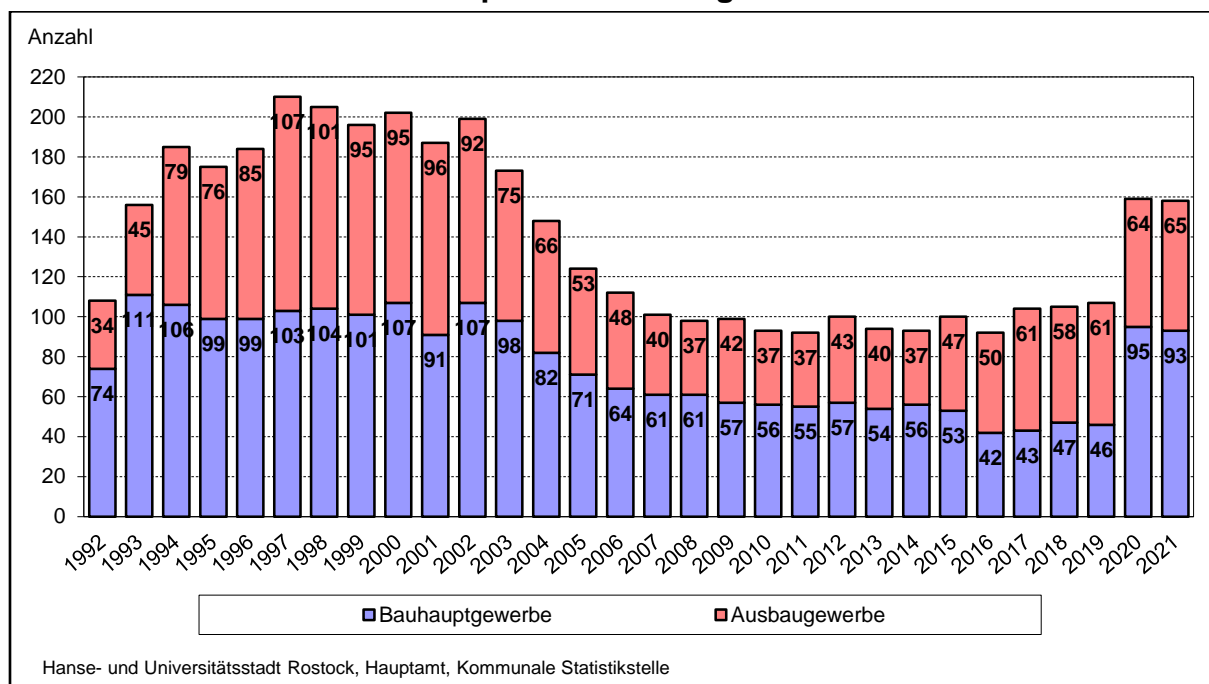

<sup>1</sup> Bauhauptgewerbe = alle Betriebe, Ausbaugewerbe = Betriebe von Unternehmen mit 10 und mehr tätigen Personen Stand am 30.06.

### 3.58 Ergebnisse der jährlichen Erhebung im Ausbaugewerbe 1997 bis 2021

Jahr	Betriebe von Unternehmen mit 10 und mehr tätigen Personen	Tätige Personen	Geleistete Arbeitsstunden	Entgelte	Ausbaugewerblicher Umsatz	Ausbaugewerblicher Umsatz
	Stand 30.06.		im 2. Vierteljahr			im Vorjahr insgesamt
	Anzahl	Personen	1 000 Stunden		1 000 EUR	
1997	107	2 900	640	9 621	39 142	188 799
1998	101	2 545	803	12 098	46 830	194 367
2000	95	2 561	826	13 950	57 628	199 530
2002	92	2 419	744	15 005	46 945	235 882
2003	75	2 042	606	12 664	41 477	190 261
2004	66	1 714	541	10 108	38 895	181 375
2005	53	1 343	429	8 842	31 468	142 624
2006	48	1 038	328	5 716	22 646	97 417
2007	40	940	297	5 253	21 399	77 489
2008	37	810	264	4 682	17 918	70 638
2009	42	823	254	4 805	18 550	76 599
2010	37	750	238	4 485	18 160	70 879
2011	37	769	238	4 835	20 836	76 822
2012	43	874	276	5 551	21 481	93 568
2013	40	846	284	5 951	24 153	93 559
2014	37	812	261	6 025	22 232	96 362
2015	47	919	307	6 626	27 791	106 719
2016	50	1 040	361	7 582	31 057	128 204
2017	61	1 174	399	8 605	36 575	141 861
2018	58	1 171	404	9 251	34 662	142 595
2019	61	1 203	403	9 774	40 314	148 667
2020	64	1 339	479	11 362	46 005	203 003
<b>2021</b>	<b>65</b>	<b>1 325</b>	<b>437</b>	<b>10 895</b>	<b>58 609</b>	<b>206 675</b>



### 3.59 Betriebe im Ausbaugewerbe nach Wirtschaftszweigen 2009 bis 2021

Stand am 30.06.	Betriebe von Unternehmen mit 10 und mehr tätigen Personen	Davon nach Wirtschaftszweigen <sup>1</sup>								
		Bauinstallation	davon				sonstiger Ausbau	darunter		
			Elektroinstallation	Gas-, Wasser- Heizungs- sowie Lüftungs- und Klima- installation	Dämmung gegen Kälte, Wärme, Schall und Erschütterung	sonstige Bau- installation a. n. g.		Bautischle- rei und -schlosserei	Fußboden-, Fliesen- und Platen- legerei, Tapeziere- rei	Malerei und Lackiere- rei
Anzahl										
2009	42	24	9	9	2	4	18	3	6	7
2010	37	19	7	7	1	4	18	2	7	6
2011	37	19	8	6	1	4	18	4	6	7
2012	43	23	7	11	3	2	20	2	6	8
2013	40	21	6	11	2	2	19	3	6	7
2014	37	19	7	8	1	3	18	2	6	5
2015	47	28	10	10	5	3	19	3	5	7
2016	50	32	11	14	4	3	18	3	6	7
2017	61	39	14	15	7	3	22	4	7	8
2018	58	41	15	15	7	4	17	3	5	5
2019	61	38	15	14	5	4	23	4	5	9
2020	64	42	17	15	5	5	22	3	8	8
<b>2021</b>	<b>65</b>	<b>40</b>	<b>16</b>	<b>14</b>	<b>5</b>	<b>6</b>	<b>25</b>	<b>4</b>	<b>7</b>	<b>8</b>

nach Klassifikation der Wirtschaftszweige (Ausgabe 2008)

### 3.60 Betriebe und tätige Personen im Ausbaugewerbe 2002 bis 2021

Stand am 30.06.	Betriebe von Unternehmen mit 10 und mehr tätigen Personen				Tätige Personen					
	insgesamt	darunter		davon		insgesamt	darunter		davon	
		Betriebe von Unternehmen mit 23 und mehr tätigen Personen <sup>1</sup>	Bauinstallation	sonstiger Ausbau	in Betrieben von Unternehmen mit 23 und mehr tätigen Personen <sup>1</sup>		Bauinstallation	sonstiger Ausbau		
Anzahl					Personen					
2002	92	42	54	38	2 419	1 802	1 618	801		
2003	75	37	48	27	2 042	1 548	1 394	648		
2004	66	34	42	24	1 714	1 325	1 149	565		
2005	53	23	36	17	1 343	951	932	411		
2006	48	19	32	16	1 038	661	672	366		
2007	40	16	24	16	940	611	589	351		
2008	37	17	21	16	810	548	469	341		
2009	42	19	24	18	823	520	481	342		
2010	37	17	19	18	750	487	396	354		
2011	37	17	19	18	769	493	395	374		
2012	43	20	23	20	874	576	419	455		
2013	40	19	21	19	846	562	419	427		
2014	37	17	19	18	812	516	386	426		
2015	47	17	28	19	919	479	543	376		
2016	50	21	32	18	1 040	598	682	358		
2017	61	25	39	22	1 174	694	771	403		
2018	58	24	41	17	1 171	693	803	368		
2019	61	25	38	23	1 203	719	759	444		
2020	64	25	42	22	1 339	813	924	415		
<b>2021</b>	<b>65</b>	<b>25</b>	<b>40</b>	<b>25</b>	<b>1 325</b>	<b>803</b>	<b>853</b>	<b>472</b>		

<sup>1</sup> Bis Dezember 2017 Anzahl der Betriebe von Unternehmen mit 20 und mehr tätigen Personen, ab Januar 2018 sind es 23 und mehr Personen.

### 3.61 Geleistete Arbeitsstunden und Entgelte im Ausbaugewerbe 2002 bis 2021

Im 2. Vierteljahr	Geleistete Arbeitsstunden				Entgelte			
	In Betrieben von Unternehmen mit 10 und mehr tätigen Personen	darunter	davon		in Betrieben von Unternehmen mit 10 und mehr tätigen Personen	darunter	davon	
		in Betrieben mit 23 und mehr tätigen Personen	Bauinstallation	sonstiger Ausbau		in Betrieben mit 23 und mehr tätigen Personen	Bauinstallation	sonstiger Ausbau
	1 000 Stunden				1 000 EUR			
2002	744	552	491	253	15 005	12 301	10 941	4 063
2004	541	413	373	168	10 108	8 191	7 326	2 783
2005	429	291	301	128	8 842	6 709	6 796	2 046
2006	328	204	215	114	5 716	3 717	3 891	1 825
2007	297	193	198	99	5 253	3 600	3 507	1 746
2008	264	182	165	98	4 682	3 236	2 831	1 850
2009	254	154	147	106	4 805	3 348	3 002	1 802
2010	238	149	125	113	4 485	3 180	2 587	1 897
2011	238	148	123	115	4 835	3 371	2 714	2 122
2012	276	183	129	147	5 551	3 999	2 929	2 622
2013	284	187	136	148	5 951	4 216	3 182	2 769
2014	261	159	121	139	6 025	4 118	3 187	2 838
2015	307	164	174	133	6 626	3 865	4 120	2 506
2016	361	208	239	122	7 582	4 748	5 163	2 419
2017	399	238	257	141	8 605	5 691	6 070	2 536
2018	404	237	276	128	9 251	6 102	6 507	2 745
2019	403	249	245	158	9 774	6 322	6 417	3 357
2020	479	306	335	144	11 362	7 419	8 535	2 827
<b>2021</b>	<b>437</b>	<b>277</b>	<b>290</b>	<b>148</b>	<b>10 895</b>	<b>7 237</b>	<b>7 574</b>	<b>3 321</b>

### 3.62 Ausbaugewerblicher Umsatz im Ausbaugewerbe 2002 bis 2021

Im 2. Vierteljahr	Ausbaugewerblicher Umsatz			
	in Betrieben von Unternehmen mit 10 und mehr tätigen Personen	darunter	davon	
		in Betrieben mit 23 und mehr tätigen Personen	Bauinstallation	sonstiger Ausbau
	1 000 EUR			
2002	46 945	36 729	34 589	12 356
2004	38 895	32 090	30 054	8 842
2005	31 468	23 345	24 688	6 780
2006	22 646	13 310	14 029	8 617
2007	21 399	13 947	13 243	8 156
2008	17 918	12 454	10 377	7 540
2009	18 550	12 618	10 417	8 133
2010	18 160	12 330	8 946	9 213
2011	20 836	13 917	11 297	9 539
2012	21 481	14 055	10 766	10 715
2013	24 153	16 845	11 972	12 181
2014	22 232	15 222	11 116	11 116
2015	27 791	15 657	16 680	11 111
2016	31 057	19 186	20 846	10 212
2017	36 575	23 084	25 494	11 081
2018	34 662	22 917	25 182	9 480
2019	40 314	27 114	27 778	12 536
2020	46 005	32 088	35 379	10 625
<b>2021</b>	<b>58 609</b>	<b>43 886</b>	<b>46 725</b>	.

### 3.63 Arbeitslose und Arbeitslosenquote 1992 bis 2021

Jahr	Arbeitslose im Jahresdurchschnitt						Arbeitslosenquote (bezogen auf alle zivilen Erwerbspersonen) in %
	insgesamt	Veränderung gegenüber dem Vorjahr um %	davon				
			Männer		Frauen		
			absolut	Anteil	absolut	Anteil	
Personen		Personen	in %	Personen	in %		
1992	18 209	x	8 123	44,6	10 086	55,4	.
1994	17 282	- 0,7	6 545	37,9	10 737	62,1	.
1996	18 698	17,0	8 265	44,2	10 433	55,8	.
1998	21 181	2,0	9 961	47,0	11 219	53,0	18,9
2000	16 924	- 9,4	8 394	49,6	8 530	50,4	15,6
2002	17 935	5,4	.	.	.	.	17,1
2003	19 447	8,4	10 492	54,0	8 955	46,0	18,9
2004	19 607	0,8	10 513	53,6	9 094	46,4	19,3
2005	19 916	1,6	10 689	53,7	9 227	46,3	19,9
2006	17 941	- 9,9	9 573	53,4	8 369	46,6	18,1
2007	16 112	- 10,2	8 524	52,9	7 588	47,1	15,9
2008	13 931	- 13,5	7 422	53,3	6 509	46,7	13,7
2009	13 855	- 0,5	7 806	56,3	6 049	43,7	13,7
2010	13 606	- 1,8	7 798	57,3	5 808	42,7	13,4
2011	13 409	- 1,4	7 646	57,0	5 763	43,0	13,1
2012	12 529	- 6,6	7 084	56,5	5 445	43,5	12,1
2013	12 020	- 4,1	6 946	57,8	5 074	42,2	11,5
2014	11 439	- 4,8	6 536	57,1	4 903	42,9	10,9
2015	10 670	- 6,7	6 113	57,3	4 557	42,7	10,2
2016	10 399	- 2,5	6 042	58,1	4 357	41,9	9,8
2017	9 298	- 10,6	5 507	59,2	3 791	40,8	8,7
2018	8 329	- 10,4	4 924	59,1	3 406	40,9	7,8
2019	7 280	- 12,6	4 278	58,8	3 002	41,2	6,8
2020	8 222	12,9	4 891	59,5	3 331	40,5	7,6
2021	8 217	-0,1	4 905	59,7	3 312	40,3	7,5

Abb. 3.20 Arbeitslose und Arbeitslosenquote im Jahresdurchschnitt 2003 bis 2021

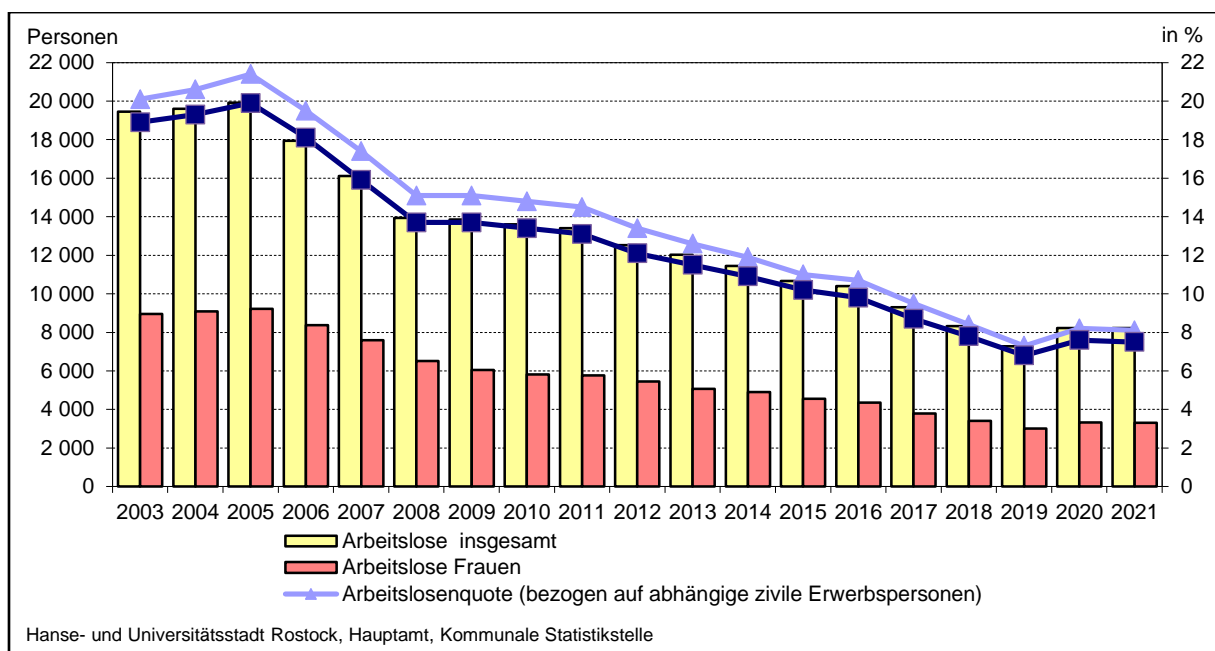

### 3.64 Arbeitslose nach Altersgruppen 1998 bis 2021

Jahr	Arbeitslose im Jahresdurchschnitt						
	insgesamt	davon im Alter von ... bis unter ... Jahren					
		15 - 25		25 - 55		55 und älter	
	Personen	in %	Personen	in %	Personen	in %	
1998	21 181	2 334	11,0	14 173	66,9	4 674	22,1
2000	16 924	1 880	11,1	11 492	67,9	3 552	21,0
2002	17 935	2 232	12,4	13 286	74,1	2 417	13,5
2003	19 447	2 489	12,8	14 853	76,4	2 105	10,8
2004	19 607	2 390	12,2	15 394	78,5	1 823	9,3
2005	19 916	2 718	13,6	15 119	75,9	2 079	10,4
2006	17 941	2 281	12,7	13 738	76,6	1 922	10,7
2007	16 112	1 975	12,3	12 491	77,5	1 646	10,2
2008	13 931	1 682	12,1	10 797	77,5	1 452	10,4
2009	13 855	1 602	11,6	10 467	75,5	1 786	12,9
2010	13 606	1 531	11,3	10 110	74,3	1 965	14,4
2011	13 409	1 513	11,3	9 704	72,4	2 192	16,3
2012	12 529	1 343	10,7	9 142	73,0	2 044	16,3
2013	12 020	1 200	10,0	8 781	73,1	2 039	17,0
2014	11 439	1 019	8,9	8 416	73,6	2 004	17,5
2015	10 670	874	8,2	7 925	74,3	1 871	17,5
2016	10 399	893	8,6	7 638	73,4	1 868	18,0
2017	9 298	875	9,4	6 711	72,2	1 712	18,4
2018	8 329	797	9,6	5 999	72,0	1 533	18,4
2019	7 280	687	9,4	5 194	71,3	1 399	19,2
2020	8 222	854	10,4	5 790	70,4	1 578	19,2
<b>2021</b>	<b>8 217</b>	<b>808</b>	<b>9,8</b>	<b>5 699</b>	<b>69,4</b>	<b>1 710</b>	<b>20,8</b>

### 3.65 Arbeitslose nach ausgewählten Personengruppen 1998 bis 2021

Jahr	Arbeitslose im Jahresdurchschnitt												
	insgesamt	und zwar											
		Ausländer		Schwerbehinderte Menschen		Langzeitarbeitslose		Alleinerziehende		Berufsrückkehrer		ohne abgeschlossene Berufsausbildung	
	Personen	Personen	in %	Personen	in %	Personen	in %	Personen	in %	Personen	in %	Personen	in %
1998	21 181	581	2,7	423	2,0	7 061	33,3	.	.	.	.	.	.
1999	18 687	578	3,1	444	2,4	6 259	33,5	.	.	.	.	.	.
2000	16 924	546	3,2	447	2,6	5 081	30,0	.	.	.	.	.	.
2002	17 935	612	3,4	410	2,3	5 330	29,7	.	.	.	.	.	.
2004	19 607	813	4,1	578	2,9	8 014	40,9	.	.	.	.	.	.
2005	19 916	1 112	5,6	621	3,1	8 279	41,6	.	.	.	.	.	.
2006	17 941	996	5,6	666	3,7	7 879	43,9	.	.	.	.	.	.
2007	16 112	981	6,1	693	4,3	6 768	42,0	.	.	.	.	.	.
2008	13 931	863	6,2	621	4,4	5 389	38,7	.	.	.	.	.	.
2009	13 855	803	5,8	609	4,4	3 470	25,0	1 465	10,6	669	4,8	3 513	25,4
2010	13 606	745	5,5	577	4,2	3 520	25,9	1 400	10,3	577	4,2	3 143	23,1
2011	13 409	719	5,4	623	4,6	4 076	30,4	1 449	10,8	569	4,2	3 348	25,0
2012	12 529	792	6,3	596	4,8	4 541	36,2	1 286	10,3	514	4,1	3 257	26,0
2013	12 020	794	6,6	543	4,5	4 070	33,9	1 267	10,5	481	4,0	3 186	26,5
2014	11 439	832	7,3	509	4,4	4 198	36,7	1 284	11,2	457	4,0	3 157	27,6
2015	10 670	934	8,8	502	4,7	3 702	34,7	1 229	11,5	399	3,7	3 130	29,3
2016	10 399	1 167	11,2	477	4,6	3 691	35,5	1 143	11,0	364	3,5	3 196	30,7
2017	9 298	1 179	12,7	452	4,9	2 978	32,0	933	10,0	295	3,2	2 971	32,0
2018	8 329	1 195	14,3	403	4,8	2 601	31,2	836	10,0	248	3,0	3 113	37,4
2019	7 280	1 065	14,6	386	5,3	2 153	29,6	721	9,9	190	2,6	2 788	38,3
2020	8 222	1 266	15,4	416	5,1	2 398	29,2	717	8,7	192	2,3	3 253	39,6
<b>2021</b>	<b>8 217</b>	<b>1 192</b>	<b>14,5</b>	<b>444</b>	<b>5,4</b>	<b>3 237</b>	<b>39,4</b>	<b>664</b>	<b>8,1</b>	<b>174</b>	<b>2,1</b>	<b>3 273</b>	<b>39,8</b>

### 3.66 Arbeitslosigkeit nach Dauer 2008 bis 2021

Jahr	Arbeitslose im Jahresdurchschnitt							Durchschnittliche bisherige Dauer <sup>1</sup>	Durchschnittliche abgeschlossene Dauer <sup>2</sup>
	insgesamt	darunter							
		Langzeitarbeitslose	davon ... bis unter ... Jahren						
			1 - 2	2 - 3	3 - 4	4 - 5	5 Jahre und länger		
Personen							Tage		
2008	13 931	5 389	2 471	1 121	711	375	711	476	316
2009	13 855	3 470	1 710	720	392	261	388	340	247
2010	13 606	3 520	2 367	498	245	161	249	304	230
2011	13 409	4 076	2 608	913	236	114	204	329	224
2012	12 529	4 541	2 628	1 114	478	125	196	375	255
2013	12 020	4 070	1 975	1 087	553	266	189	386	257
2014	11 439	4 198	2 113	878	593	321	294	418	275
2015	10 670	3 702	1 725	832	436	333	376	423	272
2016	10 399	3 691	1 776	706	475	269	464	437	279
2017	9 298	2 978	1 340	648	327	248	415	420	269
2018	8 329	2 601	1 291	467	295	175	374	409	259
2019	7 280	2 153	1 054	424	213	150	312	396	251
2020	8 222	2 398	1 291	445	238	133	291	382	216
<b>2021</b>	<b>8 217</b>	<b>3 237</b>	<b>1 775</b>	<b>687</b>	<b>284</b>	<b>166</b>	<b>325</b>	<b>455</b>	<b>260</b>

<sup>1</sup> Die durchschnittliche bisherige Dauer errechnet sich im Bestand aus der Zeitspanne zwischen Beginn der Arbeitslosigkeit bis Stichtag.

<sup>2</sup> Die durchschnittliche abgeschlossene Dauer errechnet sich im Abgang aus der Zeitspanne zwischen Beginn bis Ende der Arbeitslosigkeit.

### 3.67 Arbeitslosequoten 2009 bis 2021

Jahr	Arbeitslosenquoten bezogen auf alle zivilen Erwerbspersonen im Jahresdurchschnitt							
	insgesamt	davon		darunter im Alter von... bis unter... Jahren			darunter	
		Männer	Frauen	15 - 25	50 - 65	55 - 65	Ausländer	Deutsche
	in %							
2009	13,7	14,9	12,4	12,0	13,4	12,9	26,4	13,3
2010	13,4	14,8	11,8	11,5	13,5	13,3	23,6	13,0
2011	13,1	14,4	11,7	11,5	13,9	14,0	21,1	12,8
2012	12,1	13,2	11,0	10,4	12,3	12,2	22,9	11,8
2013	11,5	12,8	10,1	9,6	11,6	11,8	22,0	11,1
2014	10,9	12,0	9,8	8,6	10,9	11,3	22,5	10,5
2015	10,2	11,2	9,0	8,0	9,8	10,1	24,9	9,6
2016	9,8	11,1	8,6	8,7	9,6	9,8	28,8	9,1
2017	8,7	9,9	7,4	9,0	8,3	8,7	.	8,0
2018	7,8	8,8	6,7	8,1	7,3	7,6	.	.
2019	6,8	7,6	5,8	6,5	6,4	6,8	.	.
2020	7,6	8,5	6,5	7,4	7,1	7,3	18,8	.
<b>2021</b>	<b>7,5</b>	<b>8,5</b>	<b>6,4</b>	<b>6,8</b>	<b>7,4</b>	<b>7,8</b>	<b>16,6</b>	<b>.</b>

### 3.68 Arbeitslose nach SGB II 2009 bis 2021

Jahr	Arbeitslose nach SGB II im Jahresdurchschnitt									
	insgesamt	davon		davon im Alter von ... bis unter ... Jahren			und zwar			
		Männer	Frauen	15 - 25	25 - 50	50 und älter	Ausländer	Schwerbehinderte	Alleinerziehende	Langzeitarbeitslose
	Personen									
2009	10 697	5 941	4 756	1 045	7 194	2 458	745	486	1 379	2 970
2010	10 264	5 804	4 461	1 004	6 905	2 355	677	439	1 310	3 031
2011	10 394	5 890	4 503	1 015	6 756	2 623	654	469	1 359	3 622
2012	9 731	5 494	4 237	858	6 366	2 508	725	448	1 191	4 140
2013	9 238	5 292	3 945	791	6 065	2 382	725	422	1 186	3 712
2014	8 855	5 056	3 799	712	5 865	2 278	762	397	1 192	3 843
2015	8 415	4 856	3 559	647	5 590	2 177	858	390	1 132	3 388
2016	8 159	4 734	3 425	686	5 230	2 243	1 051	372	1 055	3 436
2017	6 680	3 983	2 696	598	4 238	1 844	1 008	335	783	2 760
2018	6 132	3 675	2 457	565	3 869	1 698	1 033	317	712	2 429
2019	5 249	3 119	2 131	471	3 289	1 489	900	289	.	2 033
2020	5 352	3 252	2 100	536	3 291	1 525	960	292	.	2 228
<b>2021</b>	<b>5 550</b>	<b>3 373</b>	<b>2 177</b>	<b>529</b>	<b>3 419</b>	<b>1 602</b>	<b>914</b>	<b>307</b>	<b>533</b>	<b>3 006</b>

### 3.69 Arbeitslose nach SGB III 2009 bis 2021

Jahr	Arbeitslose nach SGB III im Jahresdurchschnitt									
	insgesamt	davon		davon im Alter von... bis unter... Jahren			und zwar			
		Männer	Frauen	15 - 25	25 - 50	50 und älter	Ausländer	Schwerbehinderte	Alleinerziehende	Langzeitarbeitslose
	Personen									
2009	3 210	1 897	1 313	571	1 672	1 067	58	126	86	267
2010	3 369	2 016	1 353	536	1 546	1 287	68	141	90	394
2011	3 015	1 756	1 259	498	1 282	1 234	65	154	90	454
2012	2 797	1 590	1 207	486	1 254	1 057	67	148	95	399
2013	2 782	1 654	1 128	409	1 292	1 080	69	121	81	358
2014	2 584	1 481	1 103	308	1 221	1 055	70	111	92	355
2015	2 255	1 257	998	227	1 133	896	76	111	97	313
2016	2 240	1 308	932	207	1 196	837	116	106	88	254
2017	2 618	1 524	1 094	277	1 458	883	171	118	151	218
2018	2 198	1 249	949	231	1 230	737	162	85	124	172
2019	2 030	1 160	871	216	1 154	660	165	96	.	120
2020	2 870	1 639	1 231	318	1 692	860	306	123	.	169
<b>2021</b>	<b>2 667</b>	<b>1 532</b>	<b>1 134</b>	<b>279</b>	<b>1 475</b>	<b>913</b>	<b>278</b>	<b>137</b>	<b>131</b>	<b>231</b>

### 3.70 Anspruchsberechtigte und Leistungsbeziehende von Arbeitslosengeld nach SGB III 2007 bis 2021

Jahr	Anspruchsberechtigte von Arbeitslosengeld nach SGB III im Jahresdurchschnitt				
	insgesamt	Leistungs- beziehende	davon		in Sperrzeit
			davon		
			bei Arbeitslosigkeit	bei Weiterbildung	
Personen					
2007	3 866	3 809	3 550	259	57
2008	3 331	3 263	3 054	209	68
2009	3 826	3 749	3 509	240	77
2010	3 787	3 712	3 551	161	75
2011	3 390	3 327	3 148	178	64
2012	3 148	3 077	2 908	169	72
2013	3 257	3 197	2 972	225	60
2014	3 051	2 990	2 777	213	61
2015	2 717	2 668	2 482	186	49
2016	2 645	2 586	2 416	170	59
2017	2 505	2 438	2 276	162	67
2018	2 223	2 150	1 983	166	73
2019	2 108	2 043	1 847	196	65
2020	2 804	2 745	2 538	207	59
<b>2021</b>	<b>2 648</b>	<b>2 594</b>	<b>2 405</b>	<b>189</b>	<b>54</b>

### 3.71 Empfänger von Arbeitslosengeld nach SGB III nach Stadtbereichen 2012 bis 2021

Stadtbereich	Leistungsbeziehende mit Arbeitslosengeld bei Arbeitslosigkeit insgesamt im Dezember							
	2012	2014	2015	2016	2018	2019	2020	2021
	Personen							
A Warnemünde	91	102	97	89	70	70	90	64
B Rostock-Heide	35	20	21	23	16	15	24	19
C Lichtenhagen	300	184	192	187	149	131	202	127
D Groß Klein	261	222	178	189	140	121	234	149
E Lütten Klein	257	228	216	236	183	174	276	187
F Evershagen	274	197	250	190	155	165	250	166
G Schmarl	157	171	131	154	106	83	141	87
H Reutershagen	209	193	190	173	161	118	183	146
I Hansaviertel	89	83	81	96	65	64	100	78
J Gartenstadt/Stadtweide	25	28	22	29	26	21	28	25
K Kröpeliner-Tor-Vorstadt	218	231	222	207	177	202	257	192
L Südstadt	158	108	131	150	111	112	152	105
M Biestow	23	24	18	17	17	11	17	18
N Stadtmitte	197	179	196	173	140	159	255	163
O Brinckmansdorf	91	79	74	67	70	45	67	82
P Dierkow-Neu	239	185	180	180	150	127	205	150
Q Dierkow-Ost	17	13	.	.	.	.	.	.
R Dierkow-West	.	14	14	17	10	.	11	11
S Toitenwinkel	290	256	243	222	140	166	261	197
T Gehlsdorf	47	43	46	39	26	23	45	41
U Rostock-Ost	23	.	15	15	.	.	19	16
Stadtbereich nicht zuordenbar	.	.	.	.	.	.	.	.

### 3.72 Gemeldete Arbeitsstellen 2009 bis 2021

Jahr	Gemeldete Arbeitsstellen <sup>1</sup>							
	Bestand				Zugang			
	insgesamt	darunter			insgesamt	darunter		
		sozialversicherungs- pflichtige Arbeitsstellen	Teilzeit (inklusive Heim- und Telearbeit)	geringfügig entlohnt		sozialversicherungs- pflichtige Arbeitsstellen	Teilzeit (inklusive Heim- und Telearbeit)	geringfügig entlohnt
Anzahl								
2009	642	613	125	29	5 012	4 734	1 146	253
2010	839	810	110	26	6 452	5 989	860	431
2011	1 122	1 077	129	32	7 358	7 029	1 025	295
2012	1 183	1 140	140	32	6 678	6 405	1 025	245
2013	1 204	1 140	143	60	6 834	6 490	1 002	318
2014	1 222	1 160	147	57	7 430	7 061	1 106	327
2015	1 209	1 135	161	71	7 093	6 686	1 151	394
2016	1 282	1 217	182	63	6 916	6 526	1 221	375
2017	1 453	1 326	189	121	7 249	6 655	1 094	571
2018	1 716	1 594	193	118	7 955	7 355	1 010	580
2019	2 597	2 444	234	147	10 803	10 085	1 202	680
2020	2 425	2 321	222	97	7 640	7 247	952	356
<b>2021</b>	<b>2 227</b>	<b>2 173</b>	<b>271</b>	<b>53</b>	<b>8 101</b>	<b>7 916</b>	<b>1 147</b>	<b>177</b>

<sup>1</sup> Bei den gemeldeten Stellen handelt es sich um ungeforderte Arbeitsstellen ohne selbstständige/freiberufliche Tätigkeiten und ohne Stellen der privaten Arbeitsvermittlung. Bestand (Jahresdurchschnitt) und Zugang (Jahressumme)

### 3.73 Arbeitslose nach Berufsbereichen 2013 bis 2021

Jahr	Arbeitslose im Jahresdurchschnitt										
	insgesamt	darunter nach Berufsbereichen									
		Land-, Forst-, Tierwirt- schaft Garten- bau	Rohstoff- gewin- nung, Produkti- on, Fertigung	Bau, Architek- tur, Vermes- sung, Gebäude- technik	Natur- wissen- schaften, Geogra- fie, Informatik	Verkehr, Logistik, Schutz und Sicherheit	Kauf- männi- sche Dienst- leistung, Handel, Vertrieb, Touris- mus	Unter- neh- men- sorgani- sation, Buchhal- tung, Recht, Verwal- tung	Gesund- heit, Soziales, Lehre und Erziehung	Geistes- wissen- schaften, Kultur, Gestal- tung	keine Angaben Zuord- nung nicht möglich
Personen											
2013	12 020	493	2 067	1 630	237	2 424	2 243	1 358	1 060	340	165
2014	11 439	473	1 953	1 432	242	2 374	2 166	1 277	1 046	325	151
2015	10 670	431	1 803	1 270	260	2 232	1 935	1 246	996	338	158
2016	10 399	417	1 783	1 173	261	2 183	1 908	1 207	1 000	309	159
2017	9 298	359	1 578	1 016	223	1 995	1 686	1 074	1 000	263	104
2018	8 329	345	1 308	863	204	1 840	1 500	975	961	245	88
2019	7 280	309	1 103	739	167	1 630	1 287	834	891	230	91
2020	8 222	312	1 261	773	189	1 870	1 437	932	995	291	161
<b>2021</b>	<b>8 217</b>	<b>311</b>	<b>1 289</b>	<b>762</b>	<b>191</b>	<b>2 010</b>	<b>1 356</b>	<b>877</b>	<b>982</b>	<b>278</b>	<b>161</b>



### 3.74 Arbeitslose nach Stadtbereichen 2000 bis 2021

Stadtbereich	Arbeitslose insgesamt im Dezember						Anteil der Arbeitslosen im Dezember an der Bevölkerung im Alter von 15 bis unter 65 Jahren am 31.12.					
	2000	2005	2010	2015	2020	2021	2000	2005	2010	2015	2020	2021
	Personen						in %					
<b><u>Arbeitslose insgesamt</u></b>												
A Warnemünde	507	426	284	183	148	<b>120</b>	8,3	7,8	6,2	4,4	3,4	<b>2,8</b>
B Rostock-Heide	98	115	74	37	35	<b>32</b>	7,7	9,9	7,0	3,7	3,7	<b>3,3</b>
C Lichtenhagen	1 510	1 403	1 210	848	655	<b>571</b>	13,3	13,9	13,2	9,7	8,0	<b>7,1</b>
D Groß Klein	1 593	1 690	1 465	1 126	940	<b>804</b>	15,1	18,5	16,3	13,2	11,7	<b>10,0</b>
E Lütten Klein	1 714	1 718	1 434	1 247	1 028	<b>914</b>	13,1	16,4	15,8	13,4	11,1	<b>9,9</b>
F Evershagen	1 776	1 757	1 510	1 206	939	<b>798</b>	15,7	16,5	14,7	11,7	9,1	<b>7,9</b>
G Schmarl	1 046	1 019	945	722	569	<b>468</b>	15,3	18,2	17,2	12,6	10,6	<b>8,9</b>
H Reutershagen	1 207	1 292	951	618	498	<b>441</b>	10,5	11,8	8,8	5,6	4,7	<b>4,2</b>
I Hansaviertel	484	467	312	212	174	<b>153</b>	8,2	8,1	5,6	3,8	3,2	<b>2,9</b>
J Gartenstadt/Stadtweide	111	119	74	44	53	<b>47</b>	5,9	5,4	3,5	2,1	2,7	<b>2,4</b>
K Kröpeliner-Tor-Vorstadt	1 084	1 358	888	672	579	<b>502</b>	9,6	9,7	6,0	4,5	3,9	<b>3,4</b>
L Südstadt	716	702	505	427	348	<b>276</b>	8,7	9,1	6,6	5,1	3,9	<b>3,1</b>
M Biestow	88	91	45	24	19	<b>18</b>	4,2	4,5	2,6	1,4	1,3	<b>1,3</b>
N Stadtmitte	841	1 050	699	541	490	<b>369</b>	8,1	8,3	5,2	3,8	3,3	<b>2,5</b>
O Brinckmansdorf	245	351	207	138	118	<b>113</b>	6,5	5,9	3,7	2,6	2,2	<b>2,1</b>
P Dierkow-Neu	1 389	1 680	1 265	1 028	724	<b>616</b>	14,6	20,1	15,6	12,9	9,4	<b>8,2</b>
Q Dierkow-Ost	87	61	43	22	13	.	9,2	7,5	6,4	3,7	2,5	.
R Dierkow-West	71	56	39	20	14	<b>14</b>	7,6	6,3	5,3	2,9	2,0	<b>2,1</b>
S Toitenwinkel	1 595	1 678	1 406	1 188	948	<b>819</b>	13,2	16,6	14,5	11,9	9,2	<b>7,8</b>
T Gehlsdorf	147	160	99	66	64	<b>55</b>	6,2	5,8	3,5	2,2	2,0	<b>1,6</b>
U Rostock-Ost	50	60	52	25	21	<b>18</b>	5,9	6,3	5,7	2,9	2,5	<b>2,3</b>
Stadtbereich nicht zuordenbar	70	112	93	30	70	.	.	.	.	.	.	.
<b><u>darunter: Arbeitslose weiblich</u></b>												
A Warnemünde	257	214	108	85	70	<b>46</b>	8,7	7,8	4,7	4,0	3,2	<b>2,2</b>
B Rostock-Heide	43	57	29	17	15	<b>17</b>	7,3	10,7	6,0	3,6	3,3	<b>3,6</b>
C Lichtenhagen	782	670	519	360	270	<b>213</b>	14,0	13,3	11,5	8,5	7,0	<b>5,6</b>
D Groß Klein	734	773	631	472	378	<b>337</b>	15,0	17,7	14,5	11,5	10,0	<b>8,8</b>
E Lütten Klein	948	853	650	554	429	<b>376</b>	13,8	15,6	14,5	12,5	9,9	<b>8,7</b>
F Evershagen	863	850	642	526	376	<b>331</b>	15,3	15,9	12,7	10,7	7,8	<b>6,9</b>
G Schmarl	543	494	439	318	252	<b>212</b>	15,9	18,1	15,9	11,2	9,9	<b>8,4</b>
H Reutershagen	556	573	374	245	181	<b>169</b>	9,5	10,5	7,0	4,4	3,4	<b>3,2</b>
I Hansaviertel	229	221	128	97	69	<b>62</b>	7,7	7,4	4,5	3,5	2,5	<b>2,3</b>
J Gartenstadt/Stadtweide	61	47	25	14	16	<b>23</b>	7,1	4,5	2,5	1,4	1,7	<b>2,5</b>
K Kröpeliner-Tor-Vorstadt	469	574	352	247	216	<b>177</b>	8,5	8,3	4,8	3,4	2,9	<b>2,4</b>
L Südstadt	371	328	206	185	122	<b>107</b>	8,5	8,5	5,5	4,5	2,9	<b>2,5</b>
M Biestow	46	46	17	10	.	.	4,3	4,4	1,9	1,2	.	.
N Stadtmitte	390	446	273	192	191	<b>142</b>	7,8	7,4	4,3	2,8	2,7	<b>2,0</b>
O Brinckmansdorf	131	176	88	54	49	<b>46</b>	7,1	6,0	3,2	2,0	1,8	<b>1,7</b>
P Dierkow-Neu	665	767	587	450	302	<b>256</b>	14,6	19,1	15,1	11,8	8,2	<b>7,2</b>
Q Dierkow-Ost	46	25	17	10	.	.	10,2	6,4	5,2	3,3	.	.
R Dierkow-West	39	28	15	.	.	.	8,2	6,5	4,2	.	.	.
S Toitenwinkel	780	753	598	501	383	<b>328</b>	13,3	15,7	13,0	10,6	8,0	<b>6,7</b>
T Gehlsdorf	83	71	44	33	31	<b>21</b>	7,3	5,4	3,3	2,2	2,0	<b>1,3</b>
U Rostock-Ost	26	29	22	.	.	.	6,6	6,2	5,0	.	2,9	<b>1,8</b>
Stadtbereich nicht zuordenbar	32	40	40	.	18	<b>18</b>	.	.	.	.	.	.

**Abb. 3.21 Entwicklung des Anteils der Arbeitslosen an der Bevölkerung im Alter von 15 bis unter 65 Jahren der Hanse- und Universitätsstadt Rostock nach Stadtbereichen 2011 bis 2016 und 2016 bis 2021**

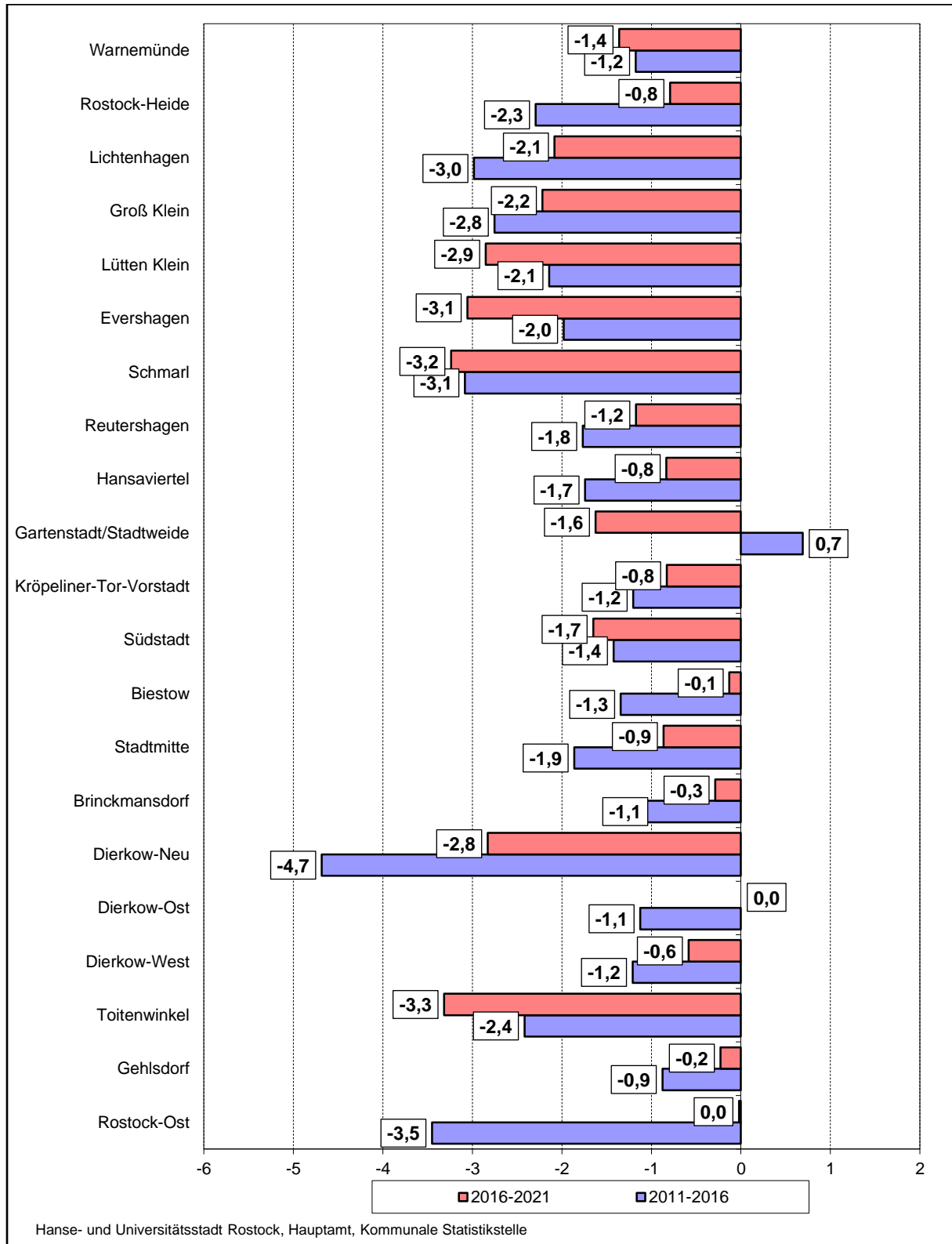

# Anteil der Arbeitslosen an der Bevölkerung im Alter von 15 bis unter 65 Jahren in der Hanse- und Universitätsstadt Rostock nach Stadtbereichen

- Dezember 2021 -

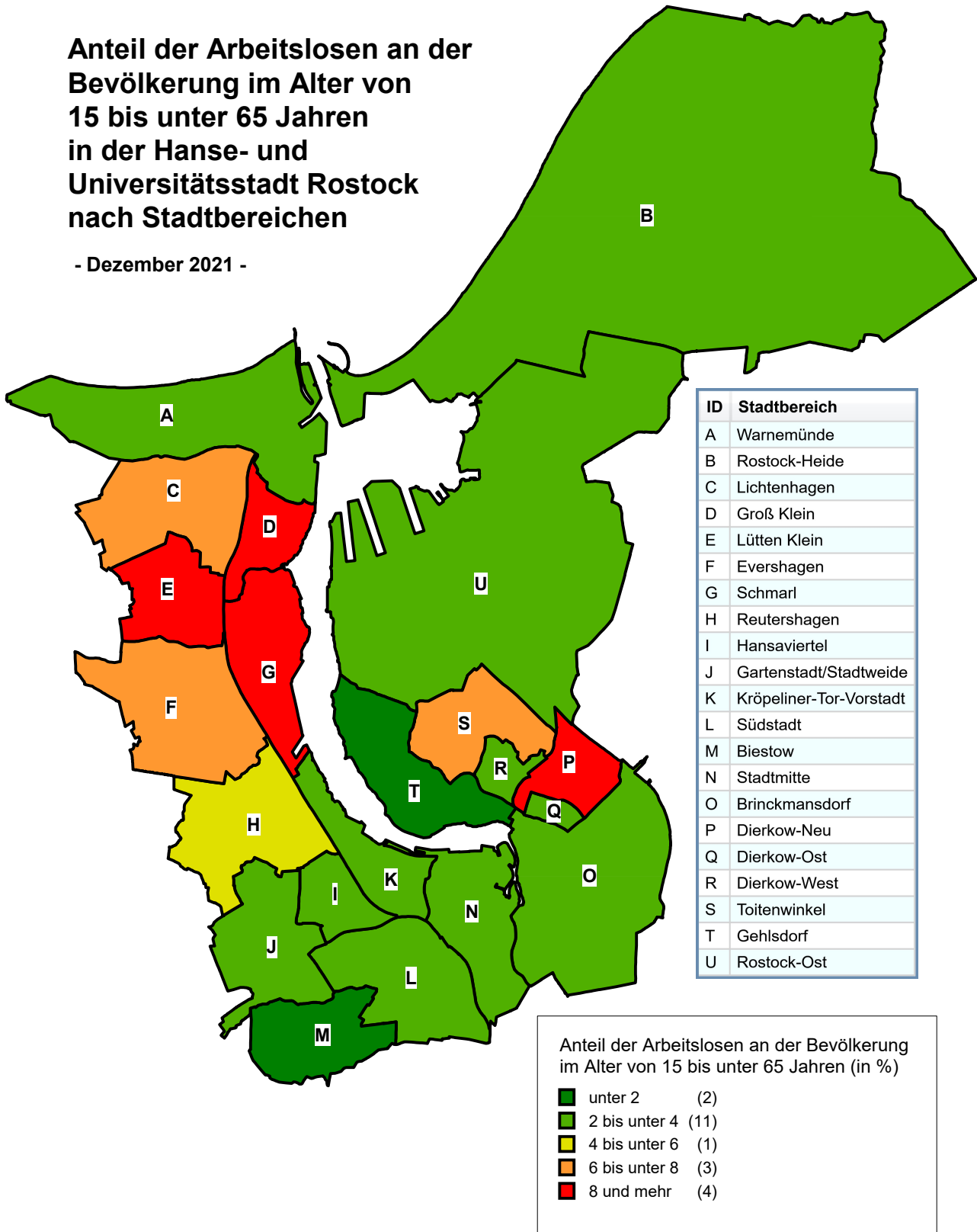

Hanse- und Universitätsstadt Rostock, Hauptamt, Kommunale Statistikstelle

### 3.75 Bedarfsgemeinschaften nach SGB II nach Anzahl der Personen 2005 bis 2021

Jahr	Bedarfsgemeinschaften nach SGB II im Jahresdurchschnitt					
	insgesamt	davon				
		mit 1 Person	mit 2 Personen	mit 3 Personen	mit 4 Personen	mit 5 und mehr Personen
Anzahl						
2005	19 262	11 405	4 429	2 138	953	334
2006	20 961	12 400	4 849	2 307	1 026	380
2007	19 798	10 930	4 818	2 516	1 095	439
2008	19 015	10 721	4 551	2 276	1 058	409
2009	18 481	10 801	4 336	2 062	927	356
2010	18 614	11 167	4 248	1 910	937	352
2011	17 864	10 813	3 997	1 812	878	363
2012	17 169	10 424	3 806	1 718	840	381
2013	16 911	10 286	3 705	1 692	835	394
2014	16 334	9 882	3 547	1 642	848	415
2015	15 611	9 390	3 311	1 598	856	457
2016	14 810	8 968	3 035	1 486	828	494
2017	14 206	8 640	2 781	1 469	800	517
2018	13 049	7 941	2 502	1 350	733	524
2019	11 509	7 024	2 186	1 182	640	477
2020	10 750	6 751	1 996	1 027	563	414
<b>2021</b>	<b>10 203</b>	<b>6 529</b>	<b>1 835</b>	<b>929</b>	<b>531</b>	<b>380</b>

### 3.76 Bedarfsgemeinschaften mit Kindern unter 18 Jahren nach SGB II 2005 bis 2021

Jahr	Bedarfsgemeinschaften mit Kindern unter 18 Jahren nach SGB II im Jahresdurchschnitt			
	insgesamt	davon		
		mit 1 Kind	mit 2 Kindern	mit 3 und mehr Kindern
Anzahl				
2005	5 424	3 471	1 475	479
2006	5 830	3 752	1 575	504
2007	5 786	3 716	1 542	528
2008	5 448	3 450	1 488	510
2009	5 002	3 181	1 360	461
2010	4 874	3 034	1 356	484
2011	4 702	2 849	1 359	494
2012	4 614	2 743	1 354	517
2013	4 629	2 709	1 373	547
2014	4 593	2 625	1 392	577
2015	4 565	2 526	1 427	613
2016	4 360	2 336	1 371	653
2017	4 222	2 225	1 335	662
2018	3 919	2 035	1 213	671
2019	3 448	1 752	1 065	630
2020	3 034	1 563	924	547
<b>2021</b>	<b>2 758</b>	<b>1 430</b>	<b>819</b>	<b>509</b>

### 3.77 Bedarfsgemeinschaften nach SGB II nach Haushaltstyp 2005 bis 2021

Jahr	Bedarfsgemeinschaften (BG) nach SGB II im Jahresdurchschnitt					
	insgesamt	davon				
		Single-BG	Alleinerziehende-BG	Partner-BG ohne Kinder	Partner-BG mit Kindern	nicht zuordenbare BG
Anzahl						
2005	19 262	11 404	2 861	2 430	2 562	.
2006	20 961	12 400	3 193	2 605	2 637	126
2007	19 798	10 930	3 253	2 605	2 533	477
2008	19 015	10 721	3 174	2 356	2 274	491
2009	18 481	10 801	2 987	2 267	2 016	412
2010	18 614	11 167	2 949	2 211	1 925	363
2011	17 864	10 813	2 917	2 029	1 785	320
2012	17 169	10 424	2 923	1 848	1 691	283
2013	16 911	10 285	2 967	1 759	1 661	239
2014	16 334	9 880	2 971	1 632	1 620	232
2015	15 611	9 385	2 937	1 432	1 620	238
2016	14 810	8 962	2 786	1 278	1 565	219
2017	14 206	8 633	2 654	1 162	1 558	200
2018	13 049	7 935	2 473	1 017	1 435	190
2019	11 509	7 018	2 208	882	1 230	171
2020	10 750	6 747	1 953	817	1 075	158
<b>2021</b>	<b>10 203</b>	<b>6 525</b>	<b>1 765</b>	<b>774</b>	<b>986</b>	<b>153</b>

Abb. 3.23 Bedarfsgemeinschaften nach SGB II nach Haushaltstypen im Jahresdurchschnitt 2021

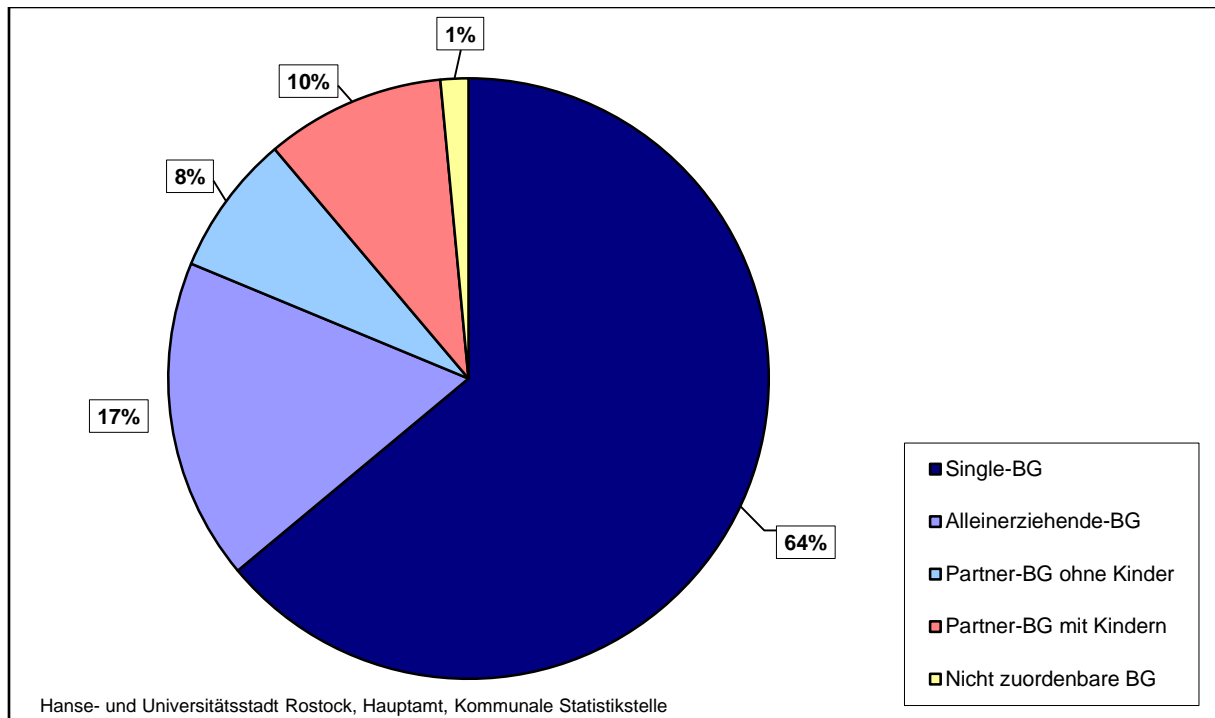

### 3.78 Personen in Bedarfsgemeinschaften nach SGB II 2005 bis 2021

Jahr	Personen in Bedarfsgemeinschaften nach SGB II im Jahresdurchschnitt							
	insgesamt	davon						
		Regelleis- tungsbe- rechtigte	davon		sonstige Leistungs- berechtigte	nicht Leistungsbe- rechtigte	davon	
			erwerbsfähi- ge Leistungsbe- rechtigte	nichterwerb- fähige Leistungsbe- rechtigte			Kinder ohne Leistungs- anspruch	vom Leis- tungsan- spruch aus- geschlosse- ne Personen
Personen								
2005	32 298	31 229	24 728	6 501	.	1 067	388	679
2006	35 170	33 874	26 909	6 965	.	1 293	367	926
2007	34 864	33 497	26 391	7 106	10	1 358	331	1 027
2008	33 094	31 663	24 818	6 845	112	1 320	372	948
2009	31 293	28 649	23 419	5 230	280	2 364	1 527	837
2010	31 045	27 774	23 152	4 622	376	2 896	2 160	735
2011	29 721	26 897	22 100	4 797	216	2 608	1 940	668
2012	28 602	26 282	21 059	5 222	203	2 117	1 492	625
2013	28 230	26 298	20 651	5 647	311	1 621	1 001	620
2014	27 529	25 835	19 890	5 945	347	1 348	730	618
2015	26 695	25 092	18 982	6 110	440	1 164	534	630
2016	25 491	24 059	18 121	5 938	398	1 034	450	584
2017	24 640	23 497	17 570	5 927	243	898	381	516
2018	22 798	21 581	16 064	5 517	308	909	451	459
2019	20 118	18 996	14 092	4 904	273	849	424	425
2020	18 347	17 257	13 066	4 191	288	802	400	403
<b>2021</b>	<b>17 209</b>	<b>16108</b>	<b>12 385</b>	<b>3 723</b>	<b>340</b>	<b>761</b>	<b>383</b>	<b>378</b>

### 3.79 Personen in Bedarfsgemeinschaften nach SGB II nach ausgewählten Personengruppen 2005 bis 2021

Jahr	Personen in Bedarfsgemeinschaften nach SGB II im Jahresdurchschnitt									
	insgesamt	davon		davon im Alter von... bis unter... Jahren			darunter			
		Männer	Frauen	unter 25	darunter		25 - 55	55 Jahre und älter	Deutsche	Ausländer
					0 - 18 <sup>1</sup>					
Personen										
2005	32 298	16 900	15 393	12 449	8 082	17 392	2 451	29 782	2 511	
2006	35 170	18 263	16 907	13 507	8 642	18 766	2 898	32 526	2 644	
2007	34 864	17 805	17 059	13 011	8 610	18 601	3 252	32 190	2 673	
2008	33 094	16 717	16 377	12 268	8 181	17 370	3 456	30 532	2 561	
2009	31 293	15 867	15 426	11 233	7 494	16 420	3 640	28 888	2 405	
2010	31 045	15 838	15 207	10 922	7 410	16 286	3 837	28 706	2 339	
2011	29 721	15 126	14 595	10 278	7 254	15 494	3 950	27 434	2 288	
2012	28 602	14 466	14 136	9 866	7 219	14 751	3 985	26 348	2 254	
2013	28 230	14 293	13 937	9 690	7 315	14 520	4 020	25 883	2 347	
2014	27 529	13 879	13 650	9 533	7 386	14 095	3 901	25 020	2 509	
2015	26 695	13 581	13 115	9 461	7 494	13 513	3 721	23 848	2 847	
2016	25 491	13 172	12 319	9 338	7 347	12 636	3 517	21 816	3 675	
2017	24 640	12 794	11 846	9 282	7 215	11 943	3 415	20 250	4 389	
2018	22 798	11 790	11 008	8 753	6 816	10 732	3 312	18 423	4 375	
2019	20 118	10 390	9 729	7 779	6 075	9 171	3 169	16 164	3 955	
2020	18 347	9 559	8 788	6 912	5 305	8 426	3 009	14 730	3 618	
<b>2021</b>	<b>17 209</b>	<b>9 083</b>	<b>8 126</b>	<b>6 357</b>	<b>4 848</b>	<b>7 940</b>	<b>2 912</b>	<b>13 785</b>	<b>3 424</b>	

<sup>1</sup> Hier handelt es sich um minderjährige, unverheiratete Kinder unter 18 Jahren, die leistungsberechtigt nach dem SGB II sind.

### 3.80 Erwerbsfähige Regelleistungsberechtigte nach SGB II 2005 bis 2021

Jahr	Erwerbsfähige Regelleistungsberechtigte nach SGB II im Jahresdurchschnitt									
	insgesamt	davon		davon im Alter von... bis unter... Jahren			und zwar			
		Männer	Frauen	unter 25	25 - 55	55 Jahre und älter	Deutsche	Ausländer	Alleinerziehende	Aufstocker (von Arbeitslosengeld)
	Personen									
2005	24 728	12 971	11 752	5 557	17 011	2 156	22 747	1 977	2 791	.
2006	26 909	14 014	12 895	6 021	18 321	2 568	24 823	2 086	3 077	.
2007	26 391	13 462	12 928	5 353	18 127	2 911	24 271	2 119	3 116	849
2008	24 818	12 456	12 362	4 805	16 882	3 131	22 761	2 056	3 020	760
2009	23 419	11 806	11 613	4 168	15 943	3 309	21 471	1 948	2 870	785
2010	23 152	11 750	11 402	3 836	15 818	3 498	21 253	1 899	2 879	767
2011	22 100	11 193	10 907	3 428	15 067	3 605	20 241	1 859	2 857	599
2012	21 059	10 586	10 473	3 101	14 316	3 642	19 262	1 797	2 871	560
2013	20 651	10 400	10 252	2 903	14 083	3 664	18 812	1 839	2 905	629
2014	19 890	9 968	9 922	2 695	13 674	3 521	17 945	1 945	2 902	578
2015	18 982	9 595	9 387	2 594	13 049	3 340	16 795	2 187	2 849	541
2016	18 121	9 376	8 745	2 718	12 242	3 162	15 329	2 793	2 717	483
2017	17 570	9 147	8 424	2 834	11 653	3 083	14 318	3 253	2 619	443
2018	16 064	8 292	7 772	2 581	10 466	3 018	12 957	3 107	2 453	405
2019	14 092	7 239	6 853	2 258	8 935	2 899	11 366	2 726	2 188	353
2020	13 066	6 787	6 279	2 120	8 183	2 763	10 579	2 487	1 935	452
<b>2021</b>	<b>12 385</b>	<b>6 518</b>	<b>5 867</b>	<b>2 005</b>	<b>7 709</b>	<b>2 671</b>	<b>10 068</b>	<b>2 318</b>	<b>1 744</b>	<b>387</b>

### 3.81 Nichterwerbsfähige Regelleistungsberechtigte nach SGB II 2005 bis 2021

Jahre	Nichterwerbsfähige Regelleistungsberechtigte nach SGB II im Jahresdurchschnitt								
	insgesamt	davon		davon im Alter von... bis unter... Jahren				darunter	
		männlich	weiblich	unter 3	3 - 6	6 - 15	15 und älter	Deutsche	Ausländer
	Personen								
2005	6 501	3 341	3 159	1 753	1 404	3 079	264	6 039	461
2006	6 965	3 577	3 388	2 008	1 529	3 235	193	6 483	482
2007	7 106	3 627	3 479	2 020	1 583	3 330	172	6 632	474
2008	6 845	3 506	3 338	1 871	1 608	3 201	164	6 420	424
2009	5 230	2 668	2 562	1 427	1 091	2 539	173	4 890	340
2010	4 622	2 354	2 268	1 183	851	2 410	178	4 313	309
2011	4 797	2 441	2 356	1 177	884	2 536	201	4 485	311
2012	5 222	2 652	2 571	1 278	980	2 733	231	4 890	332
2013	5 647	2 871	2 776	1 361	1 096	2 974	215	5 267	379
2014	5 945	3 014	2 932	1 375	1 221	3 139	210	5 496	449
2015	6 110	3 133	2 977	1 371	1 289	3 281	169	5 577	533
2016	5 938	3 033	2 904	1 281	1 266	3 231	159	5 200	738
2017	5 927	3 029	2 897	1 243	1 248	3 282	155	4 929	998
2018	5 517	2 823	2 694	1 191	1 218	2 957	150	4 396	1 121
2019	4 904	2 531	2 373	1 066	1 053	2 637	149	3 840	1 064
2020	4 191	2 175	2 016	902	906	2 235	149	3 249	942
<b>2021</b>	<b>3 723</b>	<b>1 957</b>	<b>1 766</b>	<b>778</b>	<b>847</b>	<b>1 945</b>	<b>153</b>	<b>2 804</b>	<b>919</b>

### 3.82 Zahlungsansprüche von Bedarfsgemeinschaften nach SGB II 2005 bis 2021

Jahr	Zahlungsansprüche von Bedarfsgemeinschaften nach SGB II im Jahresdurchschnitt						
	insgesamt	davon					
		Regelbedarf		Mehrbedarfe	Kosten der Unterkunft	Sozialversicherungsleistungen	weitere Zahlungsansprüche
		Arbeitslosengeld II	Sozialgeld				
1 000 EUR							
2005	15 274	5 367	141	260	5 208	3 910	123
2006	16 718	6 006	154	291	5 865	4 105	94
2007	15 400	5 903	170	307	5 864	2 942	94
2008	14 757	5 552	162	300	5 658	2 900	111
2009	14 653	5 450	168	288	5 530	2 993	164
2010	14 548	5 337	137	288	5 610	2 919	193
2011	13 485	5 097	126	300	5 636	2 175	147
2012	12 988	4 912	134	309	5 380	2 100	150
2013	13 056	4 873	154	315	5 433	2 119	161
2014	12 967	4 808	177	325	5 385	2 105	164
2015	12 639	4 717	196	327	5 131	2 104	162
2016	12 040	4 578	195	310	4 890	1 914	152
2017	11 925	4 443	209	304	4 828	2 016	125
2018	10 929	4 133	167	279	4 362	1 871	117
2019	9 791	3 718	151	250	3 853	1 719	99
2020	9 384	3 637	138	221	3 656	1 659	73
<b>2021</b>	<b>9 323</b>	<b>3 655</b>	<b>131</b>	<b>207</b>	<b>3 616</b>	<b>1 644</b>	<b>70</b>

### 3.83 Durchschnittlicher Zahlungsanspruch je Bedarfsgemeinschaft nach SGB II 2005 bis 2021

Jahr	Durchschnittlicher Zahlungsanspruch je Bedarfsgemeinschaften nach SGB II im Jahresdurchschnitt						
	insgesamt	davon					
		Regelbedarf		Mehrbedarfe	Kosten der Unterkunft	Sozialversicherungsleistungen	weitere Zahlungsansprüche
		Arbeitslosengeld II	Sozialgeld				
EUR							
2005	793	279	7	13	270	203	6
2006	797	286	7	14	280	196	5
2007	778	298	9	16	296	149	5
2008	776	292	9	16	298	153	6
2009	793	295	9	16	299	162	9
2010	782	287	7	16	301	157	10
2011	755	285	7	17	316	122	8
2012	757	286	8	18	313	122	9
2013	772	288	9	19	321	125	10
2014	794	294	11	20	330	129	10
2015	810	302	13	21	329	135	10
2016	813	309	13	21	330	129	10
2017	839	313	14	21	340	142	9
2018	837	317	13	21	334	143	9
2019	851	323	13	22	335	149	8
2020	873	338	13	21	340	154	7
<b>2021</b>	<b>913</b>	<b>358</b>	<b>13</b>	<b>20</b>	<b>354</b>	<b>161</b>	<b>7</b>



### 3.84 Eckdaten der Grundsicherung nach SGB II nach Stadtbereichen 2012 bis 2021

Stadtbereich	Eckdaten der Grundsicherung nach SGB II im Dezember									
	2012	2013	2014	2015	2016	2017	2018	2019	2020	2021
	Anzahl/Personen									
<b>Bedarfsgemeinschaften</b>										
A Warnemünde	230	219	199	192	156	137	133	119	120	<b>100</b>
B Rostock-Heide	52	41	42	35	28	25	21	19	25	<b>16</b>
C Lichtenhagen	1.524	1.487	1.371	1.281	1.304	1.217	1.046	888	837	<b>772</b>
D Groß Klein	1.911	1.873	1.838	1.689	1.635	1.620	1.442	1.266	1.243	<b>1.135</b>
E Lütten Klein	2.105	2.080	2.097	2.012	1.926	1.814	1.680	1.475	1.424	<b>1.332</b>
F Evershagen	2.034	2.002	1.979	1.893	1.809	1.685	1.531	1.355	1.296	<b>1.178</b>
G Schmarl	1.242	1.231	1.214	1.167	1.098	1.016	927	793	761	<b>697</b>
H Reutershagen	1.072	1.023	941	868	860	757	662	569	582	<b>547</b>
I Hansaviertel	347	324	280	260	244	230	201	177	165	<b>159</b>
J Gartenstadt/Stadtweide	41	44	39	30	171	133	87	44	44	<b>29</b>
K Kröpeliner-Tor-Vorstadt	1.006	971	919	872	793	751	674	552	626	<b>540</b>
L Südstadt	666	669	621	578	550	504	443	379	391	<b>342</b>
M Biestow	15	14	15	11	.	.	.	.	.	.
N Stadtmitte	748	738	659	629	561	549	474	423	442	<b>371</b>
O Brinckmansdorf	126	131	129	101	91	94	75	65	73	<b>57</b>
P Dierkow-Neu	1.773	1.750	1.697	1.555	1.452	1.391	1.226	1.065	986	<b>869</b>
Q Dierkow-Ost	16	16	11	13	11	.	.	.	.	.
R Dierkow-West	23	17	17	10	.	.	.	.	.	.
S Toitenwinkel	1.869	1.853	1.795	1.754	1.709	1.601	1.464	1.314	1.237	<b>1.171</b>
T Gehlsdorf	69	49	46	36	39	91	74	38	45	<b>29</b>
U Rostock-Ost	26	18	19	20	14	.	.	.	.	.
Stadtbereich nicht zuordenbar	29	22	32	35	52	49	64	78	77	<b>93</b>
<b>Personen in Bedarfsgemeinschaften</b>										
A Warnemünde	308	286	265	257	198	179	171	153	157	<b>129</b>
B Rostock-Heide	71	52	54	45	41	31	26	25	31	<b>19</b>
C Lichtenhagen	2 728	2 669	2 507	2 408	2 389	2 249	1 961	1 669	1 507	<b>1 367</b>
D Groß Klein	3 398	3 343	3 325	3 165	3 133	3 158	2 902	2 524	2 407	<b>2 205</b>
E Lütten Klein	3 422	3 435	3 517	3 451	3 321	3 171	2 920	2 572	2 435	<b>2 271</b>
F Evershagen	3 654	3 606	3 630	3 450	3 341	3 142	2 828	2 513	2 309	<b>2 121</b>
G Schmarl	2 310	2 288	2 278	2 264	2 102	1 958	1 825	1 574	1 482	<b>1 369</b>
H Reutershagen	1 595	1 519	1 396	1 307	1 292	1 127	973	799	803	<b>742</b>
I Hansaviertel	531	495	429	399	364	334	285	235	212	<b>205</b>
J Gartenstadt/Stadtweide	90	82	66	46	246	218	178	100	95	<b>49</b>
K Kröpeliner-Tor-Vorstadt	1 375	1 314	1 258	1 175	1 054	1 003	894	721	811	<b>674</b>
L Südstadt	1 001	1 027	939	857	833	740	638	557	562	<b>502</b>
M Biestow	32	29	30	20	13	12	11	13	13	<b>13</b>
N Stadtmitte	1 035	1 035	919	866	778	753	654	606	603	<b>494</b>
O Brinckmansdorf	184	193	188	144	133	133	110	86	92	<b>70</b>
P Dierkow-Neu	3 056	2 975	2 939	2 746	2 588	2 498	2 213	1 886	1 710	<b>1 521</b>
Q Dierkow-Ost	23	21	13	15	15	10	.	.	.	.
R Dierkow-West	37	27	26	14	.	.	.	.	.	.
S Toitenwinkel	3 137	3 162	3 172	3 083	3 039	2 840	2 664	2 349	2 181	<b>2 068</b>
T Gehlsdorf	102	78	67	51	63	144	104	51	59	<b>42</b>
U Rostock-Ost	35	26	28	29	21	14	10	.	.	.
Stadtbereich nicht zuordenbar	38	30	40	45	67	67	83	87	90	<b>109</b>

### 3.85 Verbraucherpreisindizes in Mecklenburg-Vorpommern nach Hauptgruppen 1995 bis 2021

Jahr	Gesamtindex	Davon nach Hauptgruppen											
		Nahrungsmittel und alkoholfreie Getränke	Alkoholische Getränke, Tabakwaren	Bekleidung und Schuhe	Wohnung Wasser, Strom, Gas und andere Brennstoffe	Möbel, Leuchten, Geräte u.a. Haushaltszubehör	Gesundheitspflege	Verkehr	Nachrichtenübermittlung	Freizeit, Unterhaltung und Kultur	Bildungswesen	Beherbergungs- und Gaststättenleistungen <sup>1</sup>	andere Waren und Dienstleistungen <sup>1</sup>
2015 = 100													
1995	75,9	72,0	55,1	56,3	75,1	92,0	62,5	66,4	169,3	85,8	64,7	66,5	72,7
1996	77,2	72,5	55,3	81,9	78,4	92,2	62,4	67,8	170,6	86,5	65,0	67,3	73,5
1997	78,5	73,4	56,2	80,7	80,0	91,9	71,8	69,2	165,6	88,9	66,1	68,4	74,9
1998	79,5	74,4	57,5	82,0	81,2	92,4	78,5	69,8	164,8	89,4	66,8	69,1	75,3
1999	79,7	73,3	57,9	82,8	82,2	92,3	70,6	71,5	149,9	89,2	68,7	70,4	76,2
2000	80,6	72,3	58,5	81,8	84,6	91,6	70,2	74,9	133,4	90,0	70,7	70,8	77,6
2001	81,9	76,2	59,6	79,8	85,8	91,8	71,4	76,5	125,6	90,6	71,4	72,9	79,6
2002	82,3	75,9	61,9	79,8	84,9	92,2	72,7	77,7	127,7	91,4	72,8	75,3	81,2
2003	82,8	75,3	65,6	79,0	85,4	91,7	72,6	79,3	128,6	90,7	73,0	75,9	82,3
2004	84,0	75,3	70,1	77,5	86,1	91,1	88,2	81,1	127,5	89,5	73,5	76,5	83,7
2005	85,2	75,9	75,7	77,3	87,9	90,4	92,0	84,0	125,2	87,8	75,8	75,7	84,0
2006	86,4	77,7	78,2	78,1	90,0	90,3	90,9	85,9	120,2	87,5	78,0	76,9	85,3
2007	88,8	82,2	80,7	81,6	91,7	91,2	93,6	89,6	118,8	88,3	80,3	80,2	88,6
2008	91,5	88,3	82,9	85,7	93,9	93,0	96,4	93,3	114,8	90,0	81,0	83,4	89,7
2009	92,0	87,3	85,0	90,8	94,1	95,7	96,2	91,3	112,3	92,1	81,6	85,9	90,8
2010	93,1	87,9	86,8	94,0	94,4	96,6	96,9	95,1	109,8	91,8	82,9	86,7	91,9
2011	95,3	91,3	89,5	96,4	97,1	97,1	98,4	99,8	106,0	91,5	86,4	88,0	93,5
2012	97,0	94,3	92,5	98,0	98,7	97,5	100,7	102,8	104,1	92,4	89,7	90,3	93,8
2013	98,5	98,5	95,0	99,9	100,4	98,8	96,7	102,5	102,6	94,5	93,6	92,9	95,4
2014	99,4	98,9	97,6	100,4	100,8	99,3	98,7	102,0	101,3	96,0	96,9	95,7	98,3
<b>2015</b>	<b>100,0</b>	<b>100,0</b>	<b>100,0</b>	<b>100,0</b>	<b>100,0</b>	<b>100,0</b>	<b>100,0</b>	<b>100,0</b>	<b>100,0</b>	<b>100,0</b>	<b>100,0</b>	<b>100,0</b>	<b>100,0</b>
2016	100,6	100,8	102,2	101,3	100,0	100,6	101,7	99,1	98,8	101,1	102,7	102,2	102,6
2017	102,5	104,3	104,8	101,6	101,8	100,8	103,4	101,9	97,6	102,9	107,1	105,5	102,7
2018	104,1	106,9	108,1	101,0	102,9	101,4	104,6	105,0	96,6	104,5	101,5	110,6	103,8
2019	105,8	107,9	110,6	102,8	104,7	102,7	106,6	106,4	95,9	105,5	105,1	114,9	106,8
2020	106,0	110,7	113,2	101,7	105,3	102,9	107,3	104,8	94,3	105,6	77,7	119,1	105,4
<b>2021</b>	<b>109,5</b>	<b>114,7</b>	<b>116,3</b>	<b>102,9</b>	<b>107,8</b>	<b>105,8</b>	<b>107,9</b>	<b>113,9</b>	<b>94,2</b>	<b>108,7</b>	<b>80,1</b>	<b>123,1</b>	<b>108,5</b>

<sup>1</sup> Körperpflege, persönliche Gebrauchsgegenstände, Versicherungsleistungen, Gebühren u. Ä.

### 3.86 Kraftfahrer-Preisindizes in Mecklenburg-Vorpommern 2018 und 2021

Dezember	Kraftfahrer	Kraftwagen	Neuwagen einschließlich Wohnmobile	Kraftträger ohne E-Bike oder Pedelec	Fahrräder einschließlich E-Bike oder Pedelec	Kraftstoffe	Ersatzteile, Zubehör, Pflegemittel	Reparatur, Inspektion, Parkgebühr	Fahrschule, Führerscheingebühr	Beitrag zur Kraftfahrzeugversicherung	Kraftfahrzeugsteuer
2015 = 100											
2018	104,3	106,0	105,7	107,2	104,5	103,3	100,3	108,3	115,9	.	100,9
2019	106,5	108,1	108,0	108,8	104,4	103,0	102,4	114,1	127,5	104,9	100,9
2020	103,2	107,6	107,4	107,5	108,3	91,0	99,0	116,4	141,2	101,1	101,3
<b>2021</b>	<b>118,0</b>	<b>116,2</b>	<b>114,9</b>	<b>114,2</b>	<b>115,1</b>	<b>123,2</b>	<b>106,5</b>	<b>129,9</b>	<b>158,5</b>	<b>103,4</b>	<b>102,3</b>

### 3.87 Preisindizes im Zusammenhang mit Wohnen in Mecklenburg-Vorpommern 2016 bis 2021

Jahr	Wohnungsnettokaltmiete	Wasserversorgung und andere Dienstleistungen für die Wohnung				Strom	Gas	Heizöl
		insgesamt	darunter					
			Wasserversorgung	Müllabfuhr	Abwasser			
2015 = 100								
2016	100,7	103,2	104,9	108,3	101,2	101,8	98,0	80,3
2017	102,6	104,5	105,9	109,8	100,8	104,1	95,8	89,4
2018	103,5	104,5	103,1	108,6	101,9	103,7	94,7	103,8
2019	104,7	107,2	102,0	113,3	103,9	106,4	97,9	106,6
2020	105,8	109,1	101,7	118,0	106,4	109,8	98,9	85,9
<b>2021</b>	<b>107,2</b>	<b>113,1</b>	<b>104,9</b>	<b>119,3</b>	<b>113,3</b>	<b>110,8</b>	<b>101,9</b>	<b>102,2</b>

### 3.88 Preisindizes der Hauptgruppe Nahrungsmittel und alkoholfreie Getränke in Mecklenburg-Vorpommern 2016 bis 2021

Jahr	Nahrungsmittel und alkoholfreie Getränke	Nahrungsmittel						Alkoholfreie Getränke
		insgesamt	darunter					
			Brot und Getreideerzeugnisse	Fleisch, Fleischwaren	Molkereiprodukte und Eier	Obst	Gemüse	
2015 = 100								
2016	100,8	100,9	100,5	100,2	96,2	103,7	104,6	100,0
2017	104,3	104,6	101,8	101,9	105,9	106,7	106,0	102,0
2018	106,9	107,4	103,0	104,2	112,3	110,5	106,9	103,3
2019	107,9	108,7	106,0	107,8	111,4	105,0	113,2	102,4
2020	110,7	111,6	105,3	115,8	112,6	114,7	113,1	104,1
<b>2021</b>	<b>114,7</b>	<b>115,7</b>	<b>109,4</b>	<b>119,2</b>	<b>117,8</b>	<b>116,6</b>	<b>119,5</b>	<b>108,0</b>

### 3.89 Ausstellungen 1994 bis 2021

Jahr	Ausstellungen	Aussteller <sup>1</sup>	Veranstalter
	Anzahl		
1994	12	1 656	4
1996	12	1 670	5
1997	13	1 418	8
1998	12	1 539	7
1999	10	1 475	5
2000	13	1 046	6
2001	12	954	7
2002	14	1 213	7
2003	15	1 197	7
2004	10	870	5
2005	15	1 259	7
2006	10	1 005	7
2007	13	1 272	8
2008	13	1 146	4
2009	10	1 003	3
2010	10	1 187	4
2011	12	1 172	4
2012	11	1 183	7
2013	12	1 164	4
2014	13	1 481	5
2015	12	1 244	4
2016	16	1 605	6
2017	15	1 115	6
2018	14	1 505	4
2019	13	1 550	5
2020	7	510	4
<b>2021</b>	<b>3</b>	<b>192</b>	<b>3</b>

<sup>1</sup> Die Angaben beziehen sich auf das vom Veranstalter eingereichte Ausstellerverzeichnis

### 3.90 Spezialmärkte, Volksfeste und Jahrmärkte 1991 bis 2021

Jahr	Märkte insgesamt	Davon			Anbieter	Veranstalter
		Spezialmarkt	Volksfest	Jahrmarkt		
Anzahl						
1991	6	1	-	5	.	4
1992	17	3	3	11	752	13
1994	30	4	6	20	1 160	10
1996	30	4	4	22	1 428	17
1998	24	3	2	19	1 189	16
2000	21	3	2	16	1 170	12
2002	18	4	-	14	1 110	11
2004	33	14	-	19	2 339	16
2005	38	20	1	17	2 374	17
2006	45	25	1	19	2 709	16
2008	68	47	1	20	3 574	17
2010	54	38	1	15	3 727	17
2011	59	40	-	19	4 076	19
2012	55	37	-	18	3 670	10
2013	35	12	-	23	3 059	14
2014	36	15	-	21	2 697	15
2015	29	9	1	19	2 989	13
2016	32	10	1	21	2 783	14
2017	34	15	1	18	2 451	14
2018	31	13	-	18	2 224	15
2019	32	13	-	19	2 067	14
2020	7	5	-	2	452	6
<b>2021</b>	<b>17</b>	<b>8</b>	<b>-</b>	<b>9</b>	<b>996</b>	<b>11</b>

### 3.91 Wochenmärkte 1991 bis 2021

Jahr	Wochenmärkte		
	insgesamt	davon	
		festgesetzte Wochenmärkte	nicht festgesetzte Wochenmärkte
Anzahl			
1991	16	-	16
1995	14	10	4
2000	15	11	4
2005	12	10	2
2006	13	11	2
2007	13	12	1
2008	14	12	2
2009	15	9	6
2010	13	8	5
2011	13	7	6
2012	13	6	7
2013	12	6	6
2014	11	5	6
2015	9	5	4
2016	8	7	1
2017	13	6	7
2018	13	5	8
2019	13	5	8
2020	14	5	9
<b>2021</b>	<b>14</b>	<b>5</b>	<b>9</b>



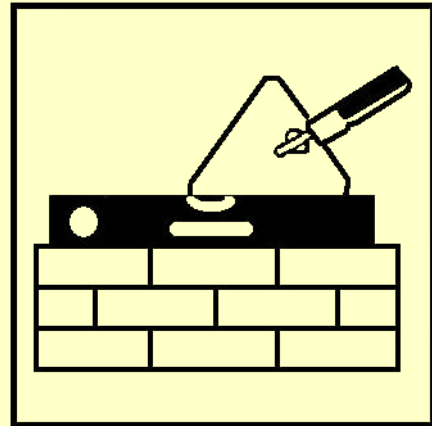

# ***4***

## ***Bautätigkeit und Wohnungen***

## Vorbemerkungen

Wichtige Strukturdaten zum **Wohnungsbestand** wurden im Rahmen von Volks-, Berufs-, Wohnraum- und Gebäudezählungen bis 1991 erfasst. Die erste Erhebung zum Gebäude- und Wohnungsbestand in den neuen Bundesländern und Berlin-Ost wurde mit Stichtag 30. September 1995 durchgeführt. Die Veränderungen im Bestand werden mit Hilfe der Bautätigkeitsstatistik (Fertigstellungen und Abgänge) zum 31. Dezember eines jeden Jahres fortgeschrieben.

Alle **Angaben zum Wohnungsbestand** (Wohngebäude und Wohnungen) ab 1996 basieren auf eigenen Fortschreibungen. Die Fortschreibung des Wohnungsbestandes ab 2013 basiert auf den endgültigen Ergebnissen der Gebäude- und Wohnungszählung (GWZ) vom 9. Mai 2011 im Rahmen des Zensus 2011.

Bei den **Baumaßnahmen an bestehenden Gebäuden** werden die Zu- und Abgänge saldiert ausgewiesen. Baumaßnahmen an bestehenden Gebäuden sind bauliche Veränderungen an bestehenden Gebäuden durch Umbau-, Ausbau-, Erweiterungs- oder Wiederherstellungsmaßnahmen. Dies kann zur Verringerung der Anzahl der Wohnungen bzw. der Wohn- und Nutzfläche führen. Aus diesem Grund können bei der Ergebnisdarstellung der Bautätigkeit insgesamt in Einzelfällen negative Werte auftreten.

Der Ausweis des **Wohnungsbestandes** erfolgt ohne Wohnheime und ohne Freizeit- und Ferienwohnungen.

Die **Zahl der Räume** beinhaltet von 1991 bis 2010 alle Wohn- und Schlafräume einschließlich aller Küchen mit 6 m<sup>2</sup> und mehr. Ab 2011 zählen als **Räume** einer Wohnung alle Wohn-, Ess- und Schlafräume sowie andere separate Räume (z.B. bewohnbare Keller- und Bodenräume) von mindestens 6 m<sup>2</sup> Größe sowie abgeschlossene Küchen, unabhängig von deren Größe. Bad, Toilette, Flur und Wirtschaftsräume werden grundsätzlich nicht mitgezählt.

Die **Bautätigkeitsstatistik** der Baugenehmigungen und Baufertigstellungen der ausgewiesenen Jahre 2014 bis 2021 basiert auf eigenen Fortschreibungen und erstreckt sich auf alle genehmigungs- oder zustimmungspflichtigen Baumaßnahmen im Hochbau, bei denen Wohnraum oder sonstiger Nutzraum geschaffen oder verändert wird. Zusätzlich beinhalten die Werte die Errichtung genehmigungsfreier Wohngebäude ab sechs Wohnungen. Genehmigungsfreie Bauten mit weniger als sechs Wohnungen sind bedingt erfasst.

## Quellen

Statistisches Amt Mecklenburg-Vorpommern  
Hanse- und Universitätsstadt Rostock, Bauamt



## Tabellenverzeichnis

## Seite

4.01	Wohnungsbestand 1971 bis 2021 .....	185
4.02	Entwicklung des Wohnungsbestandes und der Indikatoren zur Beschreibung des Wohnungsbestandes von 1961 bis 2021 .....	186
4.03	Wohnungsbestand nach Anzahl der Räume 1995 bis 2021 .....	186
4.04	Wohnungsbestand in Wohngebäuden nach Anzahl der Wohnungen 2000 bis 2021 .....	187
4.05	Wohngebäude nach dem Baujahr und Stadtbereichen 2021 .....	187
4.06	Indikatoren des Wohnungsbestandes nach Stadtbereichen 2021 .....	188
4.07	Wohnungen nach der Anzahl der Räume und Stadtbereichen 2021 .....	188
4.08	Wohnungen nach der Fläche und Stadtbereichen 2021 .....	190
4.09	Wohngebäude und Wohnungen in Wohngebäuden nach Stadtbereichen 1996 bis 2021 ....	190
4.10	Baugenehmigungen für Gebäude und Wohnungen 2014 bis 2021 .....	191
4.11	Baufertigstellungen von Gebäuden und Wohnungen 2014 bis 2021 .....	191
4.12	Bauüberhang im Wohn- und Nichtwohnbau 1992 bis 2021 .....	193
4.13	Kaufwerte für Bauland 1992 bis 2021 .....	193

## Abbildungsverzeichnis

## Seite

Abb. 4.01	Wohnungsbestand 1989 bis 2021 .....	185
Abb. 4.02	Wohnfläche je Einwohner in der Hanse- und Universitätsstadt Rostock nach Stadtbereichen 2021 .....	189
Abb. 4.03	Fertiggestellte Wohnungen in der Hanse- und Universitätsstadt Rostock nach Stadtbereichen 2014 bis 2021 .....	192



#### 4.01 Wohnungsbestand 1971 bis 2021

Jahr <sup>1</sup>	Wohnungen insgesamt	Wohnräume/Räume
	Anzahl	
1971	61 037	162 476
1981	83 514	229 256
1985	92 137	251 378
1990	101 248	276 572
1991	101 452	373 796 <sup>2</sup>
1992	101 510	374 058
1993	101 782	374 886
1994 <sup>3</sup>	103 569	378 366
1995	104 084	380 272
1996	105 360	384 349
1997	108 061	394 812
1998	109 738	400 858
1999	111 435	407 556
2000	112 471	412 382
2002	114 275	421 270
2004	114 922	424 787
2006	115 703	427 955
2008	116 441	430 536
2010	117 163	432 839
9. Mai 2011	116 527	374 469 <sup>2</sup>
2013	117 820	380 448
2014	118 381	382 760
2015	119 092	385 274
2016	119 290	385 857
2017	119 895	388 016
2018	120 748	390 815
2019	121 685	393 594
2020	122 761	396 719
<b>2021</b>	<b>123 569</b>	<b>399 218</b>

<sup>1</sup> ab 1996 eigene Fortschreibung

<sup>2</sup> Änderung der Erfassungsmethode, keine Vergleichbarkeit zu Vorjahren möglich (siehe Vorbemerkungen)

<sup>3</sup> Rückrechnung aus der Gebäude- und Wohnungszählung vom 30.09.1995

**Abb. 4.01 Wohnungsbestand 1989 bis 2021**

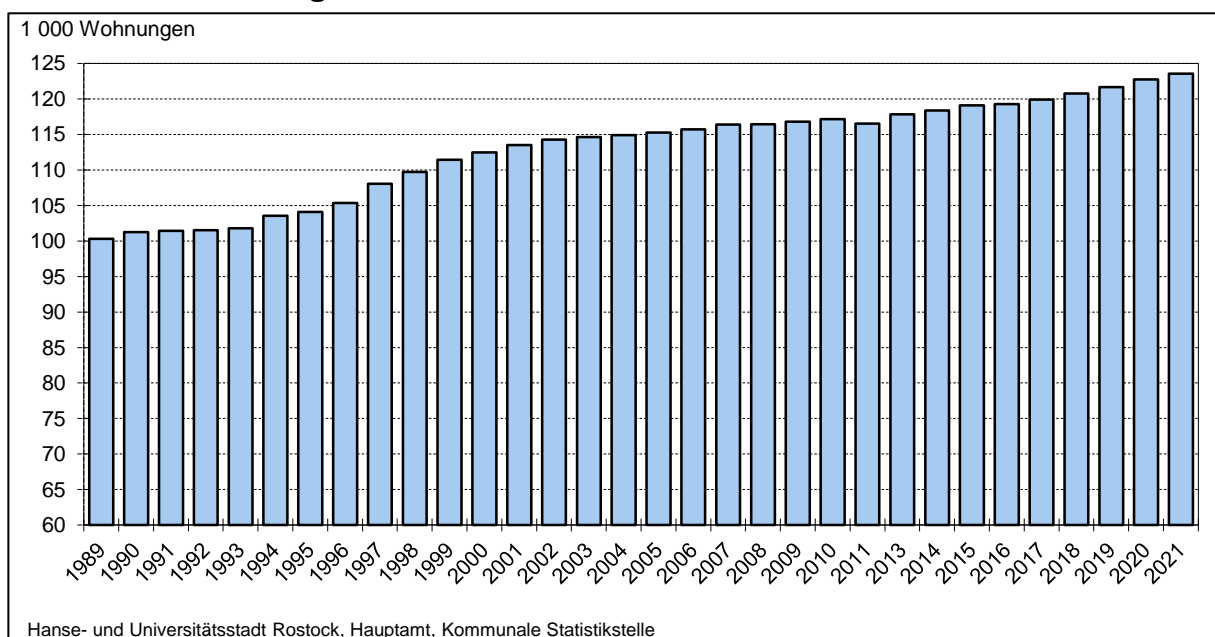

## 4.02 Entwicklung des Wohnungsbestandes und der Indikatoren zur Beschreibung des Wohnungsbestandes von 1961 bis 2021

Zählungstichtag/ Jahr <sup>1</sup>	Wohnungs- bestand	Wohnungen je 1 000 Einwohner	Räume je 100 Einwohner	Räume je Wohnung	Wohnfläche je Einwohner	Wohnfläche je Wohnung
15. März 1961	41 647	257	.	.	13,5	.
01. Januar 1971	61 037	307	111	3,4	16,5	.
31. Dezember 1981	83 514	354	131	3,6	20,2	57,2
31. Dezember 1985	92 137	377	.	.	21,5	.
31. Dezember 1990	101 248	407	150	3,6	23,2	57,1
31. Dezember 1995	104 084	465	167 <sup>2</sup>	3,7 <sup>2</sup>	26,8	58,6
31. Dezember 2000	112 471	569	206	3,7	33,8	60,2
31. Dezember 2002	114 275	586	212	3,7	35,1	60,9
31. Dezember 2004	114 922	588	213	3,7	35,4	61,3
31. Dezember 2006	115 703	583	216	3,7	36,0	61,7
31. Dezember 2008	116 441	585	216	3,7	36,2	61,8
31. Dezember 2010	117 163	584	216	3,7	36,2	62,0
09. Mai 2011	116 527	582	187 <sup>2</sup>	3,2 <sup>2</sup>	37,7	64,3
31. Dezember 2013	117 820	579	187	3,2	37,6	65,0
31. Dezember 2014	118 381	581	188	3,2	37,8	65,1
31. Dezember 2015	119 092	578	187	3,2	37,7	65,3
31. Dezember 2016	119 290	575	186	3,2	37,6	65,4
31. Dezember 2017	119 895	575	186	3,2	37,6	65,5
31. Dezember 2018	120 748	578	187	3,2	37,9	65,6
31. Dezember 2019	121 685	581	188	3,2	38,1	65,7
31. Dezember 2020	122 761	585	189	3,2	38,5	65,8
<b>31. Dezember 2021</b>	<b>123 569</b>	<b>590</b>	<b>191</b>	<b>3,2</b>	<b>38,9</b>	<b>65,9</b>

<sup>1</sup> ab 1996 eigene Fortschreibung

<sup>2</sup> Änderung der Erfassungsmethode, keine Vergleichbarkeit zu Vorjahren möglich (siehe Vorbemerkungen)

## 4.03 Wohnungsbestand nach Anzahl der Räume 1995 bis 2021

Jahr	Wohnungen insgesamt	Davon mit						
		1 Raum	2 Räumen	3 Räumen	4 Räumen	5 Räumen	6 Räumen	7 und mehr Räumen
Anzahl								
1995	104 358	6 515	6 667	30 060	40 174	16 781	3 406	755
1997	108 061	6 611	7 012	31 127	41 164	17 865	3 486	796
1999	111 435	6 695	7 626	31 916	41 957	18 638	3 743	860
2001	113 508	6 496	8 022	32 259	42 349	19 365	4 108	909
2003	114 646	6 159	8 113	32 528	42 642	19 930	4 325	949
2005	115 287	6 053	8 163	32 604	42 700	20 304	4 471	992
2007	116 379	6 140	8 453	32 993	42 793	20 464	4 493	1 043
2009	116 808	6 196	8 634	33 124	42 715	20 547	4 525	1 067
2010	117 163	6 203	8 715	33 246	42 778	20 620	4 519	1 082
9. Mai 2011 <sup>1</sup>	116 527	8 156	25 255	40 977	26 593	10 210	3 349	1 987
2013	117 820	7 936	25 297	41 401	27 180	10 625	3 392	1 989
2014	118 381	7 927	25 336	41 482	27 498	10 726	3 410	2 002
2015	119 092	7 938	25 456	41 720	27 723	10 805	3 438	2 012
2016	119 290	7 943	25 507	41 834	27 734	10 808	3 451	2 013
2017	119 895	7 940	25 549	42 123	27 940	10 858	3 466	2 019
2018	120 748	7 965	25 714	42 442	28 193	10 930	3 485	2 019
2019	121 685	7 986	26 048	42 764	28 399	10 964	3 503	2 021
2020	122 761	8 077	26 425	43 077	28 552	11 087	3 517	2 026
<b>2021</b>	<b>123 569</b>	<b>8 099</b>	<b>26 598</b>	<b>43 455</b>	<b>28 724</b>	<b>11 151</b>	<b>3 521</b>	<b>2 021</b>

<sup>1</sup> Änderung der Erfassungsmethode, keine Vergleichbarkeit zu Vorjahren möglich (siehe Vorbemerkungen)

#### 4.04 Wohnungsbestand in Wohngebäuden nach Anzahl der Wohnungen 2000 bis 2021

31.12.des Jahres	Anzahl Wohngebäude, Wohnungsbestand und Wohnfläche in Wohngebäuden			Davon				
				Wohngebäude mit 1 Wohnung	Wohngebäude mit 2 Wohnungen		Wohngebäude mit 3 und mehr Wohnungen	
	Wohn- gebäude	Wohnfläche	Wohnungen	Wohngebäude/ Wohnungen	Wohn- gebäude	Wohnungen	Wohn- gebäude	Wohnungen
	Anzahl	100 m <sup>2</sup>	Anzahl					
2000	17 236	66 699	111 099	6 482	1 368	2 736	9 386	101 881
2001	18 044	67 783	112 128	7 316	1 382	2 764	9 346	102 048
2002	18 631	68 639	112 924	7 822	1 381	2 762	9 428	102 340
2003	18 987	69 102	113 271	8 183	1 375	2 750	9 429	102 338
2004	19 291	69 490	113 533	8 473	1 367	2 734	9 451	102 326
2005	19 591	69 961	113 872	8 755	1 368	2 736	9 468	102 381
2006	19 818	70 330	114 312	8 971	1 373	2 746	9 474	102 595
2007	20 088	70 823	114 955	9 190	1 375	2 750	9 523	103 015
2008	20 183	70 962	115 008	9 296	1 367	2 734	9 520	102 978
2009	20 324	71 299	115 357	9 422	1 365	2 730	9 537	103 205
2010	20 453	71 596	115 703	9 524	1 372	2 744	9 557	103 435
2011 <sup>1</sup>	20 303	73 736	114 718	9 554	1 081	2 068	9 668	101 028
2013	21 174	75 295	116 291	10 593	1 116	2 232	9 465	103 466
2014	21 388	75 813	116 841	10 755	1 129	2 258	9 504	103 828
2015	21 534	76 463	117 551	10 847	1 140	2 280	9 547	104 424
2016	21 471	76 706	117 784	10 775	1 133	2 266	9 563	104 743
2017	21 605	77 233	118 382	10 872	1 137	2 274	9 596	105 236
2018	21 751	77 912	119 224	10 946	1 158	2 316	9 647	105 962
2019	21 907	79 137	120 777	10 946	1 163	2 326	9 798	107 505
2020	22 027	79 934	121 808	11 026	1 163	2 326	9 838	108 456
<b>2021</b>	<b>22 129</b>	<b>80 565</b>	<b>122 590</b>	<b>11 033</b>	<b>1 184</b>	<b>2 368</b>	<b>9 912</b>	<b>109 189</b>

<sup>1</sup> Stichtag 9. Mai 2011

#### 4.05 Wohngebäude nach dem Baujahr und Stadtbereichen 2021

Stadtbereich	Wohn- gebäude insgesamt	Davon errichtet von ... bis ...								
		vor 1919	1919 bis 1949	1950 bis 1959	1960 bis 1969	1970 bis 1979	1980 bis 1989	1990 bis 1999	2000 bis 2009	2010 und später
		Anzahl								
A Warnemünde	<b>1 718</b>	275	392	71	28	42	43	488	171	208
B Rostock-Heide	<b>469</b>	41	99	98	31	6	10	45	42	97
C Lichtenhagen	<b>1 093</b>	10	55	.	.	263	110	295	51	308
D Groß Klein	<b>630</b>	24	6	5	5	139	343	20	33	55
E Lütten Klein	<b>631</b>	3	.	5	449	162	.	3	.	4
F Evershagen	<b>1 140</b>	8	11	26	10	327	35	153	517	53
G Schmarl	<b>269</b>	.	13	.	.	204	18	.	24	4
H Reutershagen	<b>2 058</b>	14	873	550	310	14	16	40	139	102
I Hansaviertel	<b>855</b>	15	722	70	19	.	.	17	4	7
J Gartenstadt/Stadtweide	<b>905</b>	9	319	71	27	45	18	52	312	52
K Kröpeliner-Tor-Vorstadt	<b>1 741</b>	655	644	113	37	16	10	83	119	64
L Südstadt	<b>1 088</b>	12	50	10	582	14	23	71	172	154
M Biestow	<b>919</b>	43	21	21	4	50	18	593	154	15
N Stadtmitte	<b>2 016</b>	707	268	170	36	17	107	184	245	282
O Brinckmansdorf	<b>2 815</b>	55	216	129	39	57	121	461	1 504	233
P Dierkow-Neu	<b>527</b>	.	.	5	5	.	497	.	.	17
Q Dierkow-Ost	<b>445</b>	.	331	25	.	31	10	16	15	14
R Dierkow-West	<b>441</b>	3	284	12	5	9	7	28	57	36
S Toitenwinkel	<b>931</b>	13	7	5	14	4	289	439	38	122
T Gehlsdorf	<b>978</b>	131	79	25	28	12	9	175	213	306
U Rostock-Ost	<b>460</b>	48	35	28	6	11	23	92	164	53
<b>Insgesamt</b>	<b>22 129</b>	<b>2 070</b>	<b>4 426</b>	<b>1 440</b>	<b>1 639</b>	<b>1 423</b>	<b>1 712</b>	<b>3 259</b>	<b>3 974</b>	<b>2 186</b>

#### 4.06 Indikatoren des Wohnungsbestandes nach Stadtbereichen 2021

Stadtbereich	Wohnungen insgesamt	Einwohner mit Hauptwohnung insgesamt	Wohnungen je 1 000 Einwohner	Einwohner je Wohnung	Wohnfläche je Wohnung	Wohnfläche je Einwohner	Räume je Wohnung	Räume je Einwohner
	Anzahl	Personen	Anzahl	Personen	m <sup>2</sup>		Anzahl	
A Warnemünde	5 450	8 464	643,9	1,6	76,6	49,3	3,4	2,2
B Rostock-Heide	1 179	1 667	707,3	1,4	78,8	55,8	3,7	2,6
C Lichtenhagen	8 047	13 918	578,2	1,7	62,5	36,1	3,3	1,9
D Groß Klein	7 877	13 527	582,3	1,7	59,7	34,7	3,1	1,8
E Lütten Klein	11 109	16 575	670,2	1,5	55,0	36,9	2,9	2,0
F Evershagen	9 766	16 616	587,7	1,7	61,9	36,4	3,1	1,8
G Schmarl	5 101	8 620	591,8	1,7	59,2	35,0	3,1	1,9
H Reutershagen	10 686	17 361	615,5	1,6	61,3	37,7	3,2	1,9
I Hansaviertel	4 911	8 196	599,2	1,7	65,4	39,2	3,3	2,0
J Gartenstadt/Stadtweide	1 264	3 225	391,9	2,6	107,8	42,2	4,8	1,9
K Kröpeliner-Tor-Vorstadt	12 232	19 320	633,1	1,6	62,4	39,5	3,0	1,9
L Südstadt	9 041	14 962	604,3	1,7	57,8	34,9	3,0	1,8
M Biestow	1 290	2 599	496,3	2,0	102,6	50,9	4,5	2,3
N Stadtmitte	11 972	21 003	570,0	1,8	73,3	41,8	3,1	1,8
O Brinckmansdorf	4 077	8 676	469,9	2,1	102,4	48,1	4,6	2,2
P Dierkow-Neu	6 886	10 911	631,1	1,6	56,7	35,8	3,0	1,9
Q Dierkow-Ost	504	1 026	491,2	2,0	105,9	52,0	5,2	2,6
R Dierkow-West	535	1 195	447,7	2,2	111,8	50,1	5,1	2,3
S Toitenwinkel	8 699	15 086	576,6	1,7	61,1	35,2	3,1	1,8
T Gehlsdorf	2 382	5 100	467,1	2,1	89,8	41,9	3,9	1,8
U Rostock-Ost	561	1 226	457,6	2,2	112,8	51,6	4,9	2,3
<b>Insgesamt</b>	<b>123 569</b>	<b>209 273</b>	<b>590,5</b>	<b>1,7</b>	<b>65,9</b>	<b>38,9</b>	<b>3,2</b>	<b>1,9</b>

#### 4.07 Wohnungen nach der Anzahl der Räume und Stadtbereichen 2021

Stadtbereich	Wohnungen insgesamt	Davon mit						
		1 Raum	2 Räumen	3 Räumen	4 Räumen	5 Räumen	6 Räumen	7 und mehr Räumen
	Anzahl							
A Warnemünde	5 450	147	1 489	1 699	1 168	483	277	187
B Rostock-Heide	1 179	37	217	297	315	211	66	36
C Lichtenhagen	8 047	919	1 151	2 230	2 255	1 148	280	64
D Groß Klein	7 877	982	1 617	2 409	1 922	788	132	27
E Lütten Klein	11 109	726	2 843	4 727	2 172	615	19	7
F Evershagen	9 766	1 071	1 941	3 228	2 297	880	264	85
G Schmarl	5 101	315	998	2 026	1 276	455	24	7
H Reutershagen	10 686	348	2 615	4 125	2 588	706	183	121
I Hansaviertel	4 911	80	1 070	1 929	1 236	442	88	66
J Gartenstadt/Stadtweide	1 264	14	69	245	278	279	188	191
K Kröpeliner-Tor-Vorstadt	12 232	530	3 596	4 762	2 507	614	148	75
L Südstadt	9 041	670	2 077	3 901	1 839	406	100	48
M Biestow	1 290	3	197	166	205	363	242	114
N Stadtmitte	11 972	1 120	2 816	3 909	2 615	937	339	236
O Brinckmansdorf	4 077	22	252	776	942	1 103	608	374
P Dierkow-Neu	6 886	605	1 401	2 851	1 773	247	5	4
Q Dierkow-Ost	504	3	11	45	94	158	115	78
R Dierkow-West	535	8	15	66	83	151	123	89
S Toitenwinkel	8 699	470	1 907	3 410	2 252	541	82	37
T Gehlsdorf	2 382	28	297	591	792	422	142	110
U Rostock-Ost	561	.	19	63	115	202	96	65
<b>Insgesamt</b>	<b>123 569</b>	<b>8 099</b>	<b>26 598</b>	<b>43 455</b>	<b>28 724</b>	<b>11 151</b>	<b>3 521</b>	<b>2 021</b>

# Wohnfläche je Einwohner in der Hanse- und Universitätsstadt Rostock nach Stadtbereichen

Stand 31. Dezember 2021

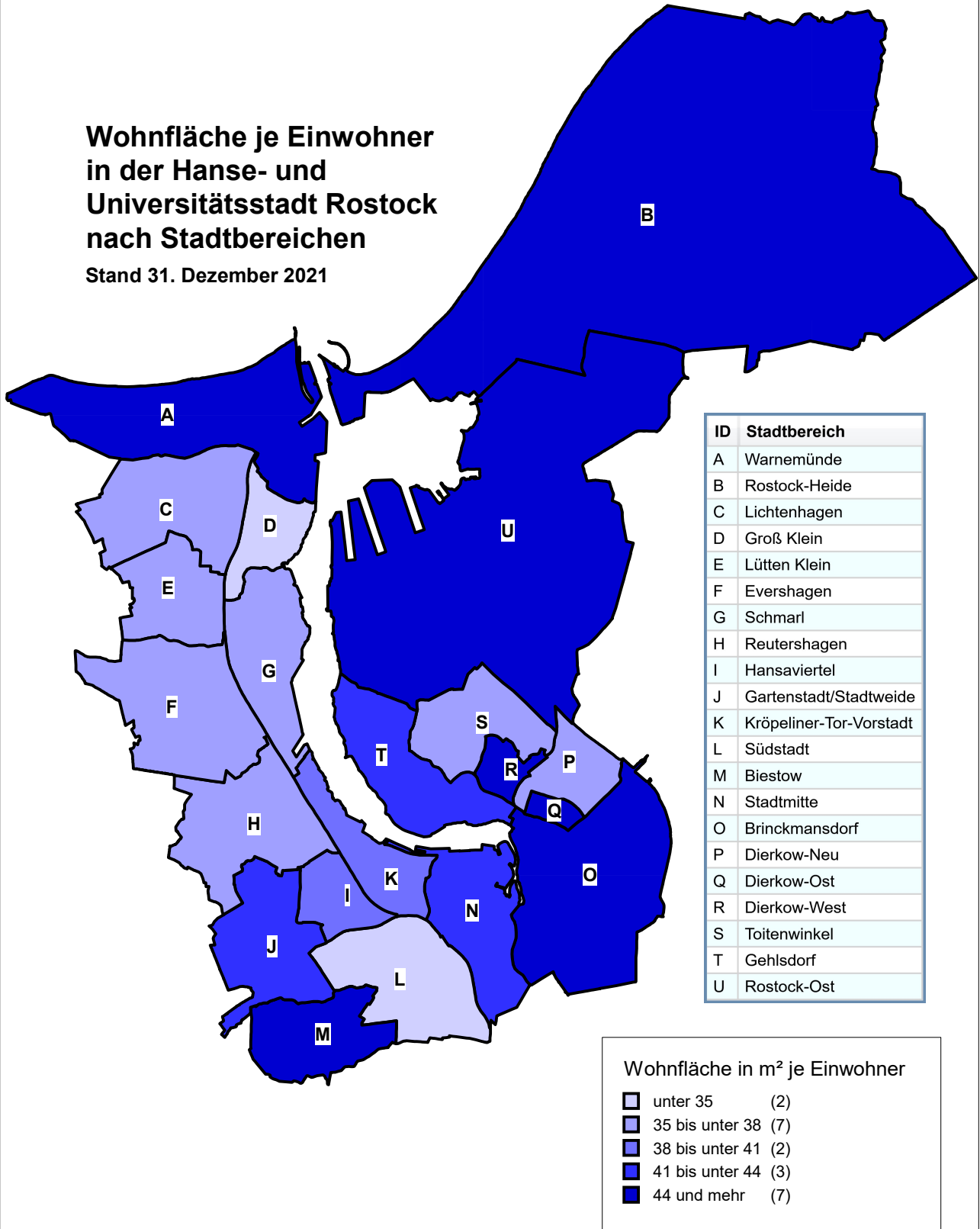

Hanse- und Universitätsstadt Rostock, Hauptamt, Kommunale Statistikstelle

#### 4.08 Wohnungen nach der Fläche und Stadtbereichen 2021

Stadtbereich	Wohnungen insgesamt	Davon mit einer Fläche von ... bis unter... m <sup>2</sup>							
		unter 40	40 - 59	60 - 79	80 - 99	100 -119	120 -139	140 -159	160 und mehr
Anzahl									
A Warnemünde	5 450	438	1 517	1 489	888	445	384	134	155
B Rostock-Heide	1 179	44	274	371	252	129	57	19	33
C Lichtenhagen	8 047	1 304	2 689	2 520	863	289	291	50	41
D Groß Klein	7 877	1 586	2 385	3 153	504	175	31	19	24
E Lütten Klein	11 109	941	6 258	3 618	252	21	14	.	.
F Evershagen	9 766	1 316	4 508	2 437	770	380	232	80	43
G Schmarl	5 101	597	2 210	1 811	403	47	24	4	5
H Reutershagen	10 686	953	4 595	3 816	659	342	173	77	71
I Hansaviertel	4 911	300	1 999	1 752	494	204	75	39	48
J Gartenstadt/Stadtweide	1 264	15	65	232	255	246	214	118	119
K Kröpeliner-Tor-Vorstadt	12 232	1 425	5 081	3 234	1 621	478	223	81	89
L Südstadt	9 041	825	4 050	3 369	406	233	87	33	38
M Biestow	1 290	6	244	121	191	243	341	74	70
N Stadtmitte	11 972	1 411	3 289	3 187	1 893	949	654	257	332
O Brinckmansdorf	4 077	35	384	577	772	1 023	807	285	194
P Dierkow-Neu	6 886	1 175	1 821	3 649	213	20	6	.	.
Q Dierkow-Ost	504	9	33	52	107	123	107	48	25
R Dierkow-West	535	5	27	58	99	130	112	36	68
S Toitenwinkel	8 699	962	2 715	4 046	660	155	105	41	15
T Gehlsdorf	2 382	27	406	655	423	418	258	95	100
U Rostock-Ost	561	9	31	63	71	144	140	38	65
<b>Insgesamt</b>	<b>123 569</b>	<b>13 383</b>	<b>44 581</b>	<b>40 210</b>	<b>11 796</b>	<b>6 194</b>	<b>4 355</b>	<b>1 530</b>	<b>1 540</b>

#### 4.09 Wohngebäude und Wohnungen in Wohngebäuden nach Stadtbereichen 1996 bis 2021

Stadtbereich	Wohngebäude				Wohnungen in Wohngebäuden			
	31.12. 1996	9.5. 2011	31.12. 2016	31.12. 2021	31.12. 1996	9.5. 2011	31.12. 2016	31.12. 2021
Anzahl								
A Warnemünde	1 264	1 724	1 702	1 718	4 035	4 903	4 951	5 247
B Rostock-Heide	455	405	438	469	901	931	977	1 171
C Lichtenhagen	453	785	1 033	1 093	7 120	7 667	7 945	8 033
D Groß Klein	582	573	616	630	8 223	7 575	7 647	7 869
E Lütten Klein	618	631	629	631	10 581	10 990	11 010	11 100
F Evershagen	417	1 094	1 120	1 140	8 821	9 506	9 510	9 753
G Schmarl	249	268	265	269	5 062	5 016	5 035	5 075
H Reutershagen	1 805	1 983	2 049	2 058	9 806	10 319	10 591	10 647
I Hansaviertel	847	842	848	855	4 697	4 806	4 842	4 886
J Gartenstadt/Stadtweide	528	864	891	905	706	1 182	1 222	1 242
K Kröpeliner-Tor-Vorstadt	1 571	1 663	1 690	1 741	9 963	11 374	11 713	12 110
L Südstadt	731	951	1 076	1 088	7 808	8 599	8 901	9 033
M Biestow	303	914	919	919	353	1 283	1 289	1 288
N Stadtmitte	1 438	1 687	1 869	2 016	7 872	9 369	10 401	11 595
O Brinckmansdorf	786	2 602	2 720	2 815	1 248	3 410	3 614	4 032
P Dierkow-Neu	536	512	516	527	6 991	6 642	6 760	6 881
Q Dierkow-Ost	424	433	442	445	530	489	500	502
R Dierkow-West	386	418	425	441	482	482	488	524
S Toitenwinkel	698	841	860	931	7 905	7 995	7 931	8 687
T Gehlsdorf	313	686	918	978	959	1 656	1 930	2 371
U Rostock-Ost	206	427	445	460	290	524	527	544
<b>Insgesamt</b>	<b>14 610</b>	<b>20 303</b>	<b>21 471</b>	<b>22 129</b>	<b>104 353</b>	<b>114 718</b>	<b>117 784</b>	<b>122 590</b>



#### 4.10 Baugenehmigungen für Gebäude und Wohnungen 2014 bis 2021

Merkmal <sup>1</sup>	2014	2016	2018	2019	2020	2021
	Anzahl					
<b>Baugenehmigungen für Gebäude insgesamt<sup>2</sup></b>	219	285	207	301	241	226
<u>davon:</u>						
Wohngebäude	170	229	179	239	169	164
Nichtwohngebäude	49	56	28	62	72	62
<u>davon:</u>						
Neubau von Gebäuden insgesamt	132	219	156	206	167	165
<u>davon:</u>						
Neubau von Wohngebäuden	101	177	137	160	111	116
<u>darunter:</u>						
Neubau von Ein- und Zweifamilienhäusern	68	146	81	106	57	42
Neubau von Nichtwohngebäuden	31	42	19	46	56	49
Baumaßnahmen an bestehenden Gebäuden	87	66	51	95	74	61
<b>Baugenehmigungen für Wohnungen insgesamt<sup>2</sup></b>	649	701	705	1 407	1 403	854
<u>darunter:</u>						
in Wohngebäuden	641	697	700	1 403	1 400	828
<u>davon:</u>						
in Neubau von Gebäuden insgesamt	555	641	673	1 357	1 398	831
<u>darunter:</u>						
in Neubau von Wohngebäuden	552	640	673	1 355	1 396	808
<u>darunter:</u>						
in Neubau von Ein- und Zweifamilienhäusern	72	164	83	114	67	49
durch Baumaßnahmen an bestehenden Gebäuden	94	60	32	50	5	23

<sup>1</sup> eigene Fortschreibung, Datenstand 06.10.2022, genehmigungsfreies Bauen unter 6 Wohnungen bedingt erfasst

<sup>2</sup> ohne Wohnheime

#### 4.11 Baufertigstellungen von Gebäuden und Wohnungen 2014 bis 2021

Merkmal <sup>1</sup>	2014	2016	2018	2019	2020	2021
	Anzahl					
<b>Baufertigstellungen von Gebäuden insgesamt<sup>2</sup></b>	182	225	227	172	252	188
<u>davon:</u>						
Wohngebäuden	145	185	183	145	205	159
Nichtwohngebäuden	37	40	44	27	47	29
<u>davon:</u>						
Neubau von Gebäuden insgesamt	125	163	162	128	196	152
<u>davon:</u>						
Neubau von Wohngebäuden	98	133	127	110	156	131
<u>darunter:</u>						
Neubau von Ein- und Zweifamilienhäusern	59	102	67	44	88	91
Neubau von Nichtwohngebäuden	27	30	35	18	40	21
Baumaßnahmen an bestehenden Gebäuden	57	62	65	44	56	36
<b>Baufertigstellungen von Wohnungen insgesamt<sup>2</sup></b>	490	565	957	1 038	1 227	642
<u>darunter:</u>						
in Wohngebäuden	488	564	953	1 037	1 220	639
<u>davon:</u>						
in Neubau von Gebäuden insgesamt	415	536	883	982	1 230	594
<u>darunter:</u>						
in Neubau von Wohngebäuden	415	533	882	982	1 225	592
<u>darunter:</u>						
in Neubau von Ein- und Zweifamilienhäusern	63	111	81	52	90	100
durch Baumaßnahmen an bestehenden Gebäuden	75	29	74	56	-3	48

<sup>1</sup> eigene Fortschreibung, Datenstand 06.10.2022, genehmigungsfreies Bauen unter 6 Wohnungen bedingt erfasst

<sup>2</sup> ohne Wohnheime

# Fertiggestellte Wohnungen in der Hanse- und Universitätsstadt Rostock nach Stadtbereichen 2014 bis 2021

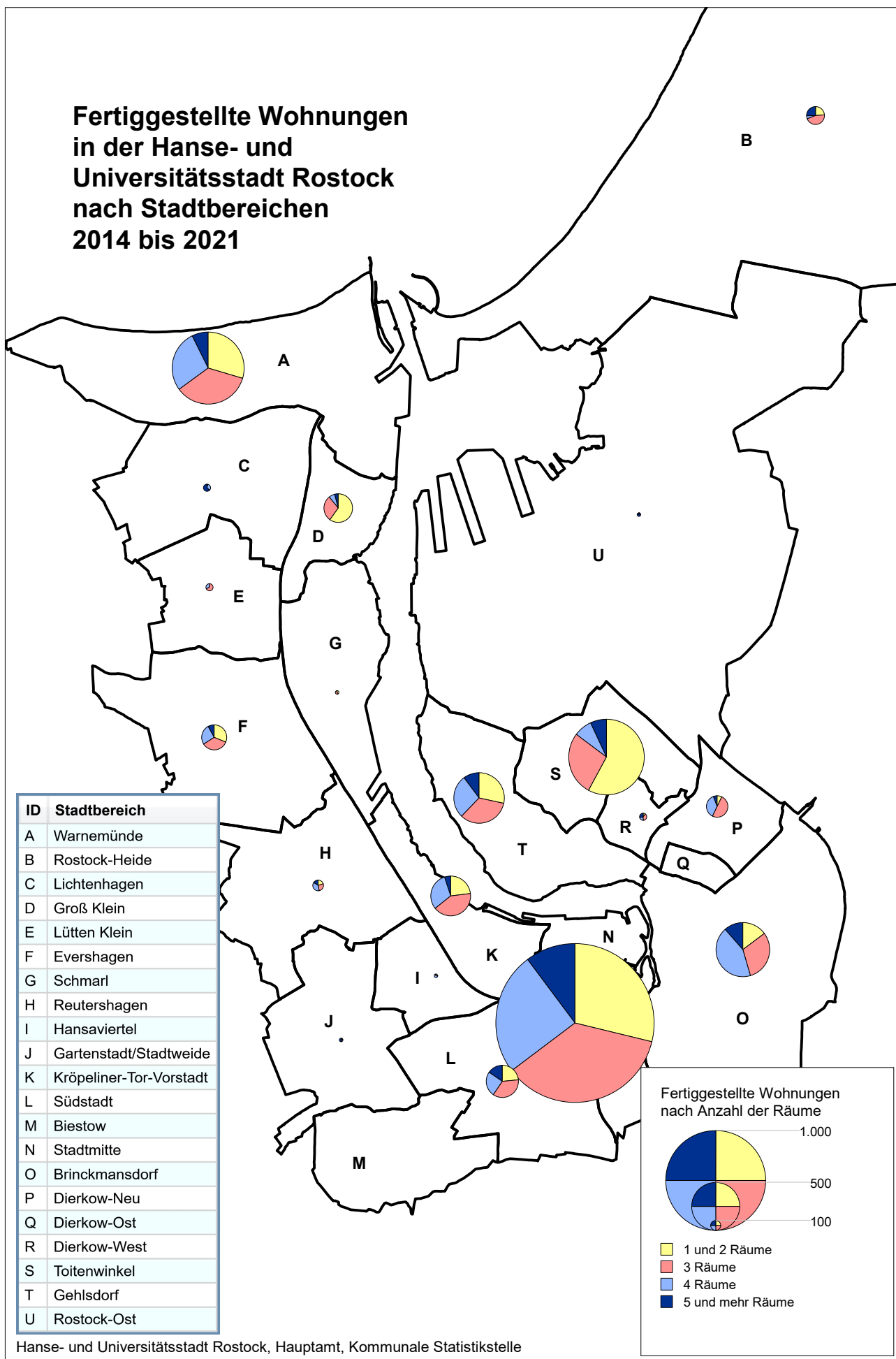

#### 4.12 Bauüberhang im Wohn- und Nichtwohnbau 1992 bis 2021

Stand am 31.12.	Genehmigte, aber noch nicht fertiggestellte Bauvorhaben von neuen Gebäuden								
	unter Dach (rohbaufertig)			noch nicht unter Dach			noch nicht begonnen		
	Gebäude	Wohnungen	Rauminhalt	Gebäude	Wohnungen	Rauminhalt	Gebäude	Wohnungen	Rauminhalt
	Anzahl		1 000 m <sup>3</sup>	Anzahl		1 000 m <sup>3</sup>	Anzahl		1 000 m <sup>3</sup>
1992	24	18	171	29	107	350	24	15	201
1994	51	108	270	35	61	434	76	214	588
1996	156	545	329	147	524	723	291	1 067	798
1998	123	261	360	84	291	328	251	844	674
2000	103	349	400	60	147	247	179	271	300
2002	107	317	354	51	67	161	140	317	557
2004	79	160	446	37	26	724	115	225	409
2006	80	414	184	97	527	201	109	374	426
2008	52	58	433	39	156	198	90	158	477
2010	60	141	273	46	190	200	90	126	641
2011	177	385	489	72	310	260	137	180	486
2012	114	247	195	88	223	187	104	423	497
2013	95	375	342	105	451	337	100	286	587
2014	89	579	632	37	82	81	146	445	617
2015	78	298	188	95	584	374	109	462	447
2016	65	524	272	74	460	494	177	466	474
2017	85	486	474	81	630	934	123	1 077	613
2018	72	600	431	83	997	492	129	456	452
2019	99	576	418	79	929	683	113	555	414
2020	48	382	438	147	1 587	946	88	395	412
<b>2021</b>	<b>89</b>	<b>846</b>	<b>878</b>	<b>125</b>	<b>1 233</b>	<b>1 144</b>	<b>135</b>	<b>960</b>	<b>735</b>

#### 4.13 Kaufwerte für Bauland 1992 bis 2021

Jahr	Bauland insgesamt			Darunter					
				baureifes Land			Rohbauland		
	Kauffälle	Fläche	Kaufwert	Kauffälle	Fläche	Kaufwert	Kauffälle	Fläche	Kaufwert
	Anzahl	1 000 m <sup>2</sup>	EUR/m <sup>2</sup>	Anzahl	1 000 m <sup>2</sup>	EUR/m <sup>2</sup>	Anzahl	1 000 m <sup>2</sup>	EUR/m <sup>2</sup>
1992	145	2 062	19,29	72	440	38,54	71	1 585	13,84
1994	106	945	30,42	47	108	61,88	57	781	27,64
1996	185	766	54,62	167	295	115,50	8	408	17,47
1998	431	1 056	35,07	373	323	88,16	39	622	11,89
2000	409	1 071	30,69	372	289	83,62	27	592	13,26
2002	203	671	42,04	184	305	63,45	7	285	17,39
2004	134	349	x	124	291	x	4	49	x
2006	132	201	44,92	95	122	69,20	12	20	13,57
2008	112	323	44,50	93	220	60,03	6	84	12,42
2010	327	383	101,02	302	251	140,47	7	47	11,82
2011	254	384	76,86	236	276	99,70	4	42	40,83
2012	133	187	93,42	113	162	101,02	3	11	63,84
2013	56	170	56,15	53	160	58,24	-	-	-
2014	50	188	115,40	39	173	121,09	.	.	.
2015	18	57	50,58	18	57	50,58	-	-	-
2016	.	.	48,52	.	.	48,52	-	-	-
2017	30	148	102,74	26	113	133,92	-	-	-
2018	8	26	138,27	8	26	138,27	-	-	-
2019	.	.	243,46	.	.	243,46	-	-	-
2020	4	13	92,07	4	13	92,07	-	-	-
<b>2021</b>	<b>76</b>	<b>233</b>	<b>199,77</b>	<b>35</b>	<b>57</b>	<b>440,53</b>	<b>5</b>	<b>.</b>	<b>102,67</b>



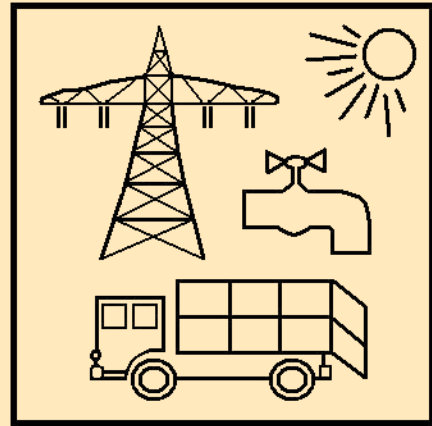

# **5**

## ***Versorgung, Entsorgung und Umwelt***

## Vorbemerkungen

Unter **regenerativen Energien** oder auch erneuerbaren Energien versteht man Energieträger, die praktisch unerschöpflich zur Verfügung stehen bzw. sich relativ schnell erneuern. Hierzu zählen Bioenergie (Biomasse), Geothermie, Wasserkraft, Meeresenergie, Sonnenenergie und Windenergie. Neben einer höheren Energieeffizienz gelten erneuerbare Energiequellen als wichtiger Bestandteil einer nachhaltigen Energiepolitik. Das deutsche Gesetz für den Ausbau erneuerbarer Energien (kurz EEG) regelt die bevorzugte Einspeisung von Strom aus erneuerbaren Quellen ins Stromnetz und garantiert deren Erzeugern feste Einspeisevergütungen. In Tabelle 5.05 ist die von Anlagen im Stadtgebiet erzeugte Energie durch regenerative Energienutzung über die Einspeise- und Vergütungsdaten des EEG dargestellt.

Zu den **Lichtsignalanlagen** zählen sämtliche Anlagenteile die von einem Steuergerät bzw. von einer Energieeinspeisung versorgt werden, auch wenn sie wegen der räumlichen Entfernung scheinbar nicht zusammengehören. Bis 2003 wurden die einzelnen Steuergeräte gezählt, d.h. ein Steuergerät = eine Anlage, auch wenn mit einem Steuergerät mehrere Anlagenteile signalisiert wurden.

Die **Luftmessstation** Rostock-Holbeinplatz wurde am 24.01.2008 umgesetzt (alt: Nähe Botanischer Garten, neu: Nähe Straßenbahnhaltestelle). Aus diesem Grunde treten an diesem Standort etwas höhere Konzentrationswerte auf.

Die Erhebung der **öffentlichen Wasserversorgung** und **Abwasserentsorgung** wird seit 1998 alle drei Jahre durchgeführt. Im vorliegenden Bericht werden die Ergebnisse der Erhebung der **öffentlichen Wasserversorgung und Abwasserentsorgung** bis zum Jahr 2016 dargestellt.

## Quellen

Statistisches Amt Mecklenburg-Vorpommern

EURAWASSER Nord GmbH

Nordwasser GmbH (ab April 2018)

Stadtwerke Rostock AG

Stromkontor GmbH

Landesamt für Umwelt, Naturschutz und Geologie MV

Hanse- und Universitätsstadt Rostock, Amt für Umweltschutz

Hanse- und Universitätsstadt Rostock, Amt für Verkehrsanlagen

Hanse- und Universitätsstadt Rostock, Gesundheitsamt

## Tabellenverzeichnis

## Seite

5.01	Ausgewählte Merkmale der Wasserversorgung 1995 bis 2021 .....	199
5.02	Wasserabgabe an Letztverbraucher 1995 bis 2021 .....	199
5.03	Stromabgabe 2008 bis 2021 .....	200
5.04	Gas- und Fernwärmeabgabe der Stadtwerke Rostock AG 1995 bis 2021 .....	200
5.05	Nutzung regenerativer Energien 1995 bis 2021 .....	201
5.06	Lichtsignal- und Straßenbeleuchtungsanlagen 2005 bis 2021 .....	202
5.07	Autowrackentsorgung 1991 bis 2021 .....	202
5.08	Aufkommen der überlassungspflichtigen Abfälle 1997 bis 2021 .....	203
5.09	Öffentliche und private Abwasserentsorgung 1998 bis 2019 .....	204
5.10	Eingeleitetes Abwasser in Abwasserbehandlungsanlagen 1998 bis 2016 .....	204
5.11	Besonders überwachungsbedürftige Abfälle 1999 bis 2019 .....	204
5.12	Jahresmittelwerte der Schadstoffe Schwefeldioxid, Stickstoffmonoxid und Stickstoffdioxid 1993 bis 2021 .....	205
5.13	Jahresmittelwerte der Schadstoffe Feinstaub/PM 10, Kohlenmonoxid und Ozon 1993 bis 2021 .....	205
5.14	Gesamtinvestitionen und Investitionen für den Umweltschutz im Produzierenden Gewerbe ohne Baugewerbe 2006 bis 2020 .....	206
5.15	Umweltschutzinvestitionen im Produzierenden Gewerbe ohne Baugewerbe nach Umweltschutzbereichen 2006 bis 2020 .....	206
5.16	Beschäftigte und Umsatz in der Umweltschutzwirtschaft 2011 bis 2020 .....	206
5.17	Trinkwasserqualität 2006 bis 2021 .....	207
5.18	Badewasseruntersuchungsergebnisse 1991 bis 2021 .....	208
5.19	Altlastverdachtsflächen und Altlasten 2013 bis 2021 .....	208

## Abbildungsverzeichnis

## Seite

Abb. 5.01	Wasserabgabe an Letztverbraucher 1995 bis 2021 .....	199
Abb. 5.02	Strom und Wärme aus regenerativen Energien je Einwohner 1995 bis 2021 .....	201
Abb. 5.03	Pro-Kopf-Aufkommen an Haus-, Geschäfts- und Sperrmüll 1997 bis 2021 .....	203
Abb. 5.04	Jahresmittelwerte ausgewählter Schadstoffe 1993 bis 2021 – Messstation Rostock Holbeinplatz .....	205





## 5.01 Ausgewählte Merkmale der Wasserversorgung 1995 bis 2021

Jahr	Rohrnetzlänge <sup>1</sup>	Haus-anschlüsse	Installierte Wasserzähler	Hydranten <sup>2</sup>	Wasser-förderung <sup>3</sup>	Netzabgabe <sup>3</sup>
	km	Anzahl			1 000 m <sup>3</sup>	
1995	605	14 218	14 137	2 850	17 453,8	16 595,8
1997	616	17 113	15 778	2 900	14 098,7	13 764,9
1999	624	17 884	17 259	2 500	12 469,6	12 245,6
2001	648	18 794	18 794	3 623	11 798,7	11 567,1
2003	645	20 117	19 453	2 524	12 358,0	12 151,7
2005	651	20 404	19 688	2 365	11 643,4	11 447,7
2007	662	18 047	21 076	2 651	11 560,0	11 279,5
2008	668	19 967	20 975	2 681	11 715,7	11 493,1
2009	668	20 437	20 958	2 684	11 586,4	11 324,2
2010	667	20 712	21 214	2 691	11 936,3	11 699,4
2011	671	21 136	22 220	2 709	11 501,4	11 263,5
2012	665	21 406	21 931	2 728	11 913,9	11 653,2
2013	665	21 522	22 332	2 756	12 246,9	11 958,8
2014	661	21 707	21 307	2 763	12 234,2	12 049,3
2015	660	22 027	21 511	2 778	12 256,9	12 140,4
2016	660	22 316	21 628	2 777	12 388,3	12 248,0
2017	656	22 892	21 663	2 787	11 915,8	11 800,6
2018	699	22 814	21 671	2 788	12 571,6	12 472,1
2019	690	22 960	21 949	2 799	12 582,6	12 477,4
2020	696	23 161	22 004	2 802	13 384,5	13 265,3
<b>2021</b>	<b>699</b>	<b>23 352</b>	<b>22 061</b>	<b>2 796</b>	<b>12 976,7</b>	<b>12 888,1</b>

<sup>1</sup> Haupt- und Versorgungsleitungen

<sup>2</sup> ab 2003 nur Feuerlöschhydranten

<sup>3</sup> Hanse- und Universitätsstadt Rostock und die Umlandgemeinden

## 5.02 Wasserabgabe an Letztverbraucher 1995 bis 2021

Jahr	Wassermenge insgesamt	Darunter an Haushalte	
		Wassermenge	Wasserabgabe je Einwohner und Tag
	1 000 m <sup>3</sup>		I/EW und Tag
1995	13 367	9 219	111
2001	9 475	6 510	91
2003	9 567	6 687	94
2005	9 432	6 554	91
2007	9 300	6 288	87
2009	9 459	6 442	89
2011	9 662	6 451	88
2013	10 054	6 775	91
2015	10 304	6 825	91
2016	10 613	7 109	94
2017	10 330	7 043	93
2018	11 263	7 722	101
2019	11 211	7 507	98
2020	11 070	7 845	103
<b>2021</b>	<b>11 025</b>	<b>7 687</b>	<b>101</b>

Abb. 5.01 Wasserabgabe an Letztverbraucher 1995 bis 2021

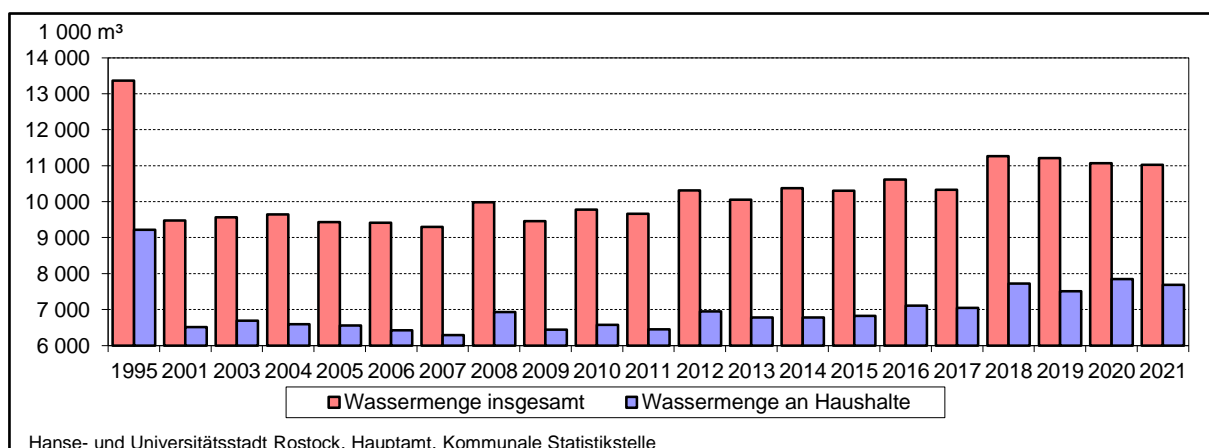

### 5.03 Stromabgabe 2008 bis 2021

Jahr	Stromabgabe insgesamt	Davon			
		an Haushalte	an Gewerbe/ Industrie	darunter	an Straßen- beleuchtung
				an Sonderver- tragskunden	
MWh					
2008	856 860	201 622	645 868	531 254	9 370
2009	845 224	207 676	628 277	523 995	9 271
2010	848 761	214 687	624 710	514 728	9 364
2011	793 979	214 358	570 861	462 779	8 760
2012	802 939	212 183	581 937	473 529	8 818
2013	805 743	209 328	587 044	479 567	9 371
2014	801 455	204 755	587 816	483 617	8 883
2015	809 064	204 806	594 910	494 907	9 348
2016	806 586	207 807	589 283	490 906	9 496
2017	794 304	208 350	576 474	473 472	9 480
2018	792 360	211 049	572 129	474 318	9 182
2019	796 560	208 382	579 007	485 217	9 171
2020	765 566	214 071	542 249	457 197	9 246
<b>2021</b>	<b>772 089</b>	<b>221 979</b>	<b>540 976</b>	<b>459 053</b>	<b>9 134</b>

### 5.04 Gas- und Fernwärmeabgabe der Stadtwerke Rostock AG 1995 bis 2021

Jahr	Gasabgabe			Fernwärmeabgabe		
	insgesamt	davon		insgesamt	davon	
		an Tarifkunden (Kochen und Warmwasser- bereitung)	an Sonder- vertragskunden (Heizung und sonstiger Ver- brauch)		an Haushalte	an Gewerbe/ Industrie
MWh						
1995	750 923	76 787	674 136	1 162 356	691 889	470 467
1997	805 063	65 364	739 699	1 005 666	608 369	397 297
1999	827 102	63 854	763 248	837 027	473 606	363 421
2000	811 217	49 879	761 338	780 346	494 777	285 569
2002	853 400	48 381	805 019	790 044	490 298	299 746
2004	845 747	61 870	783 877	734 844	464 010	270 834
2005	826 301	63 895	762 406	703 107	448 689	254 418
2006	827 905	65 378	762 527	696 280	452 042	244 238
2007	860 846	62 593	798 253	630 915	408 146	222 769
2008	933 068	49 838	883 230	651 987	421 576	230 411
2009	941 126	47 912	893 214	690 932	448 204	242 728
2010	960 165	47 574	912 591	803 275	525 495	277 780
2011	891 515	41 807	849 708	676 484	446 389	230 095
2012	978 482	37 976	940 506	716 263	475 440	240 823
2013	998 048	33 961	964 086	729 943	486 867	243 076
2014	869 603	29 489	840 114	644 096	431 756	212 340
2015	916 335	27 521	888 814	683 243	460 952	222 291
2016	902 123	25 404	876 719	737 132	503 483	233 649
2017	892 859	28 251	864 608	743 827	511 067	232 760
2018	878 358	22 837	855 521	743 049	509 682	233 367
2019	892 519	20 692	871 827	731 578	508 142	223 436
2020	892 659	19 428	873 231	718 285	503 790	214 495
<b>2021</b>	<b>892 057</b>	<b>20 746</b>	<b>871 311</b>	<b>819 580</b>	<b>571 617</b>	<b>247 963</b>

## 5.05 Nutzung regenerativer Energien 1995 bis 2021

Jahr	Strom und Wärme aus regenerativen Energien <sup>1</sup>	
	insgesamt	je Einwohner
	MWh	kWh je EW
1995	8 000	35,1
1997	13 000	60,7
1999	23 600	116,3
2000	30 100	151,1
2001	32 600	165,5
2002	32 800	167,7
2003	32 000	164,0
2004	30 800	157,3
2005	30 800	156,4
2006	30 800	155,9
2007	37 000	186,5
2008	45 000	226,1
2009	54 000	271,8
2010	60 000	303,1
2011	85 000	422,7
2012	105 000	518,9
2013	117 000	576,2
2014	132 000	649,0
2015	149 000	727,9
2016	142 300	687,8
2017	152 200	732,1
2018	133 500	640,2
2019	153 120	732,4
2020	163 520	780,6
<b>2021</b>	<b>156 630</b>	<b>748,4</b>

<sup>1</sup> Wind, Sonne, Deponie-, Klär-, Biogas, Umweltwärme

**Abb. 5.02 Strom und Wärme aus regenerativen Energien je Einwohner 1995 bis 2021**

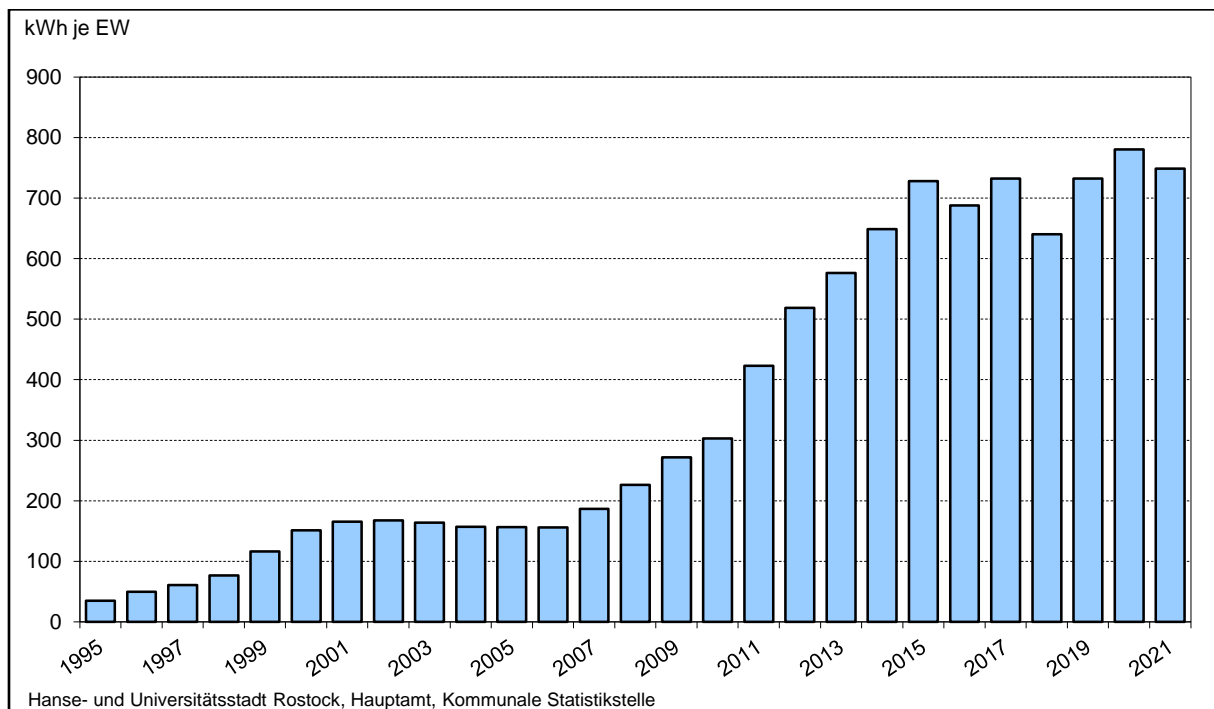

## 5.06 Lichtsignal- und Straßenbeleuchtungsanlagen 2005 bis 2021

Jahr	Leuchten- bestand insge- samt	Lampen- bestand insge- samt	Anschlusswert	Lichtsignal- anlagen insge- samt	Davon	
					Knoten- Licht- signalanlagen	Fußgänger- Lichtsignal- anlagen
					Anzahl	
2005	19 800	21 020	2 313	156	122	34
2006	20 031	21 005	2 298	158	123	35
2007	20 105	21 230	2 299	160	125	35
2008	20 142	21 371	2 450	161	126	35
2009	20 408	21 315	2 430	161	126	35
2010	20 500	21 385	2 431	162	127	35
2011	21 830	20 953	2 280	164	126	38
2012	21 773	20 634	2 189	165	126	39
2013	21 856	20 979	2 312	166	126	40
2014	21 882	20 999	2 320	165	126	39
2015	22 098	21 205	2 349	167	126	41
2016	22 266	21 376	2 357	166	125	41
2017	22 176	21 428	2 296	165	125	40
2018	22 271	21 488	2 282	167	125	42
2019	22 304	21 593	2 261	168	125	43
2020	22 526	21 793	2 259	170	127	43
<b>2021</b>	<b>22 601</b>	<b>21 870</b>	<b>2 231</b>	<b>171</b>	<b>127</b>	<b>44</b>

## 5.07 Autowrackentsorgung 1991 bis 2021

Jahr	Autowrackentsorgung insgesamt	Davon		
		Personenkraftwagen	Kräder	Lastkraftwagen/ Sonsti- ge
		Anzahl		
1991	626	560	63	3
1993	1 160	993	145	22
1995	400	389	5	6
1997	200	188	3	9
1999	132	120	2	10
2001	99	93	.	.
2003	107	105	.	.
2004	53	52	.	.
2005	29	28	.	.
2006	24	19	.	.
2007	18	16	.	.
2008	23	21	.	.
2009	20	19	.	.
2010	35	29	3	3
2011	28	26	.	.
2012	23	22	.	.
2013	18	18	-	-
2014	25	22	.	.
2015	24	15	6	3
2016	47	38	9	-
2017	53	42	8	3
2018	38	32	4	2
2019	37	28	.	.
2020	42	37	4	.
<b>2021</b>	<b>32</b>	<b>29</b>	.	.

## 5.08 Aufkommen der überlassungspflichtigen Abfälle 1997 bis 2021

Merkmal	1997	1998	2000	2004	2008	2012	2016	2018	2020	2021
	t									
Überlassungspflichtige Abfälle zur Beseitigung										
Haus- und Geschäftsmüll	74 700	60 624	54 802	47 490	46 422	45 484	45 404	45 160	45 311	<b>45 127</b>
Abfälle zur Verwertung insgesamt	64 567	66 461	68 528	61 295	52 665	52 597	52 866	51 295	55 780	<b>53 811</b>
davon:										
Alttextilien	432	422	619	471	464	401	458	253	256	<b>261</b>
Papier	15 696	16 462	17 705	15 831	15 897	14 564	13 149	12 495	11 696	<b>11 494</b>
Glas	7 556	7 200	5 957	4 503	3 530	3 393	3 415	3 445	3 948	<b>3 960</b>
Leichtverpackungen	8 461	6 192	6 816	5 744	5 640	5 527	5 737	5 790	5 972	<b>6 009</b>
Bio-Tonne	8 042	9 260	9 476	8 589	8 072	7 915	9 148	8 772	10 004	<b>10 023</b>
Grünschnitt	6 770	4 057	6 048	8 091	7 580	8 945	9 686	8 719	11 121	<b>10 431</b>
Elektro- und Elektronikschrott	1 367	1 215	992	720	935	951	1 091	966	1 153	<b>1 096</b>
Schrott aus Haushalten	897	692	822	414	294	352	375	397	467	<b>420</b>
Sonderabfall aus Haushalten	156	101	108	114	120	150	148	142	149	<b>141</b>
Sperrmüll <sup>1</sup>	15 190	20 860	19 986	16 818	10 133	10 399	9 659	10 317	11 014	<b>9 976</b>
Kehrgut/Papierkorbabfälle <sup>2</sup>	8 866	9 544	7 094	4 669	4 430	4 871	4 599	4 822	4 143	<b>4 451</b>

<sup>1</sup> ab April 1997 geht der Sperrmüll zur Sortierung

<sup>2</sup> ab 2000 werden Kehrgut und Papierkorbabfälle verwertet

**Abb. 5.03 Pro-Kopf-Aufkommen an Haus-, Geschäfts- und Sperrmüll 1997 bis 2021**

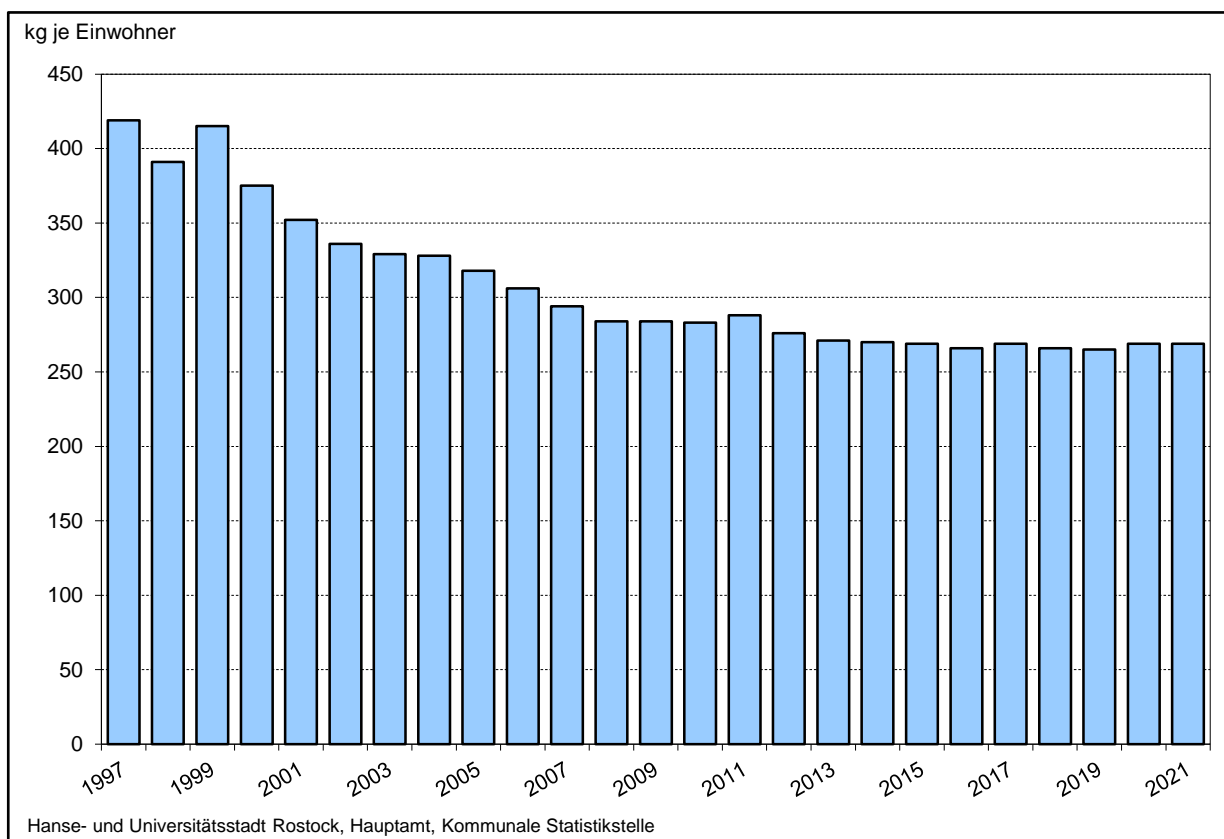

## 5.09 Öffentliche und private Abwasserentsorgung 1998 bis 2019

Jahr	Bevölkerung insgesamt	Davon an die öffentliche Kanalisation							
		angeschlossene Einwohner		darunter		nicht angeschlossene Einwohner		davon	
				mit Anschluss an zentrale Abwasserbehandlungsanlagen <sup>1</sup>				mit Anschluss an	
		1 000 Personen	in %	1 000 Personen	in %	1 000 Personen	in %	Kleinkläranlagen <sup>1</sup>	abflusslose Gruben
1998	207,4	206,9	99,8	204,2	98,5	0,5	0,2	-	0,5
2001	199,0	196,6	98,8	196,6	98,8	2,4	1,2	2,0	0,4
2004	199,0	197,4	99,2	197,4	99,2	1,5	0,8	1,3	0,3
2007	199,8	198,8	99,5	198,8	99,5	0,9	0,5	0,6	0,3
2010	201,6	200,9	99,6	200,9	99,6	0,7	0,4	0,4	0,3
2013	202,5	201,9	99,7	201,9	99,7	0,7	0,3	0,3	0,3
2016	206,7	206,1	99,7	206,4	99,9	0,6	0,3	0,3	0,3
<b>2019</b>	<b>208,7</b>	<b>208,2</b>	<b>99,8</b>	<b>208,5</b>	<b>99,9</b>	<b>0,5</b>	<b>0,2</b>	<b>0,2</b>	<b>.</b>

<sup>1</sup> Gemäß DIN 4261 gelten ab 2016 Anlagen als Kleinkläranlagen mit einer Ausbaugröße kleiner/gleich 50 Einwohnerwerten. Aufgrund der methodischen Änderungen in der Erfassung sind die Angaben für 2016 nur eingeschränkt mit den Angaben der Vorjahre vergleichbar.

## 5.10 Eingeleitetes Abwasser in Abwasserbehandlungsanlagen 1998 bis 2016

Jahr	Jahresabwassermenge insgesamt	Davon		
		Schmutzwasser	Fremdwasser	Niederschlagswasser
		1 000 m <sup>3</sup>		
1998	15 961	9 577	1 596	4 788
2001	23 268	10 431	4 486	8 351
2004	14 289	9 758	1 003	3 528
2007	16 808	10 544	1 558	4 706
2010	14 446	10 987	1 529	1 930
2013	17 249	13 871	1 724	1 654
<b>2016</b>	<b>16 148</b>	<b>14 732</b>	<b>-</b>	<b>1 416</b>

## 5.11 Besonders überwachungsbedürftige Abfälle 1999 bis 2019

Jahr	Erzeuger <sup>1</sup> insgesamt	Abgegebene gefährliche Abfälle		
		Abfälle insgesamt	davon an Entsorger in	
			Mecklenburg-Vorpommern	anderen Bundesländern
Anzahl		t		
1999	77	104 885	72 517	32 368
2000	58	97 314	38 954	58 361
2002	76	32 862	28 346	4 516
2003	83	34 304	25 137	9 167
2004	72	34 328	19 326	15 002
2005	67	21 526	14 311	7 215
2006	86	30 746	18 446	12 300
2007	72	33 401	22 578	10 823
2008	74	30 435	21 639	8 796
2009	64	33 954	19 958	13 996
2010	57	31 751	11 273	20 478
2011	57	36 079	16 194	19 885
2012	54	30 594	11 979	18 615
2013	52	32 232	13 477	18 755
2014	56	30 840	11 758	19 083
2015	52	29 146	13 130	16 016
2016	51	25 825	13 865	11 960
2017	58	24 160	13 906	10 254
2018	57	38 795	26 167	12 628
<b>2019</b>	<b>58</b>	<b>38 079</b>	<b>25 727</b>	<b>12 352</b>

<sup>1</sup> Mehrfachzählungen möglich

## 5.12 Jahresmittelwerte der Schadstoffe Schwefeldioxid, Stickstoffmonoxid und Stickstoffdioxid 1993 bis 2021

Jahr	Schwefeldioxid		Stickstoffmonoxid		Stickstoffdioxid	
	Messstation in		Messstation in		Messstation in	
	Rostock Holbeinplatz	Rostock Stuthof	Rostock Holbeinplatz	Rostock Stuthof	Rostock Holbeinplatz	Rostock Stuthof
	Jahresmittelwert $\mu\text{g}/\text{m}^3$					
1993	14	7	38	5	42	11
1995	10	7	24	6	33	19
2000	4	2	14	4	25	11
2005	2	2	10	3	22	13
2010	3	2	20	2	32	14
2012	2	2	23	2	32	12
2014	2	2	23	2	31	11
2016	2	1	23	2	30	11
2017	2	1	20	1	27	11
2018	1	1	18	1	28	10
2019	2	1	18	1	26	9
2020	1	1	15	1	23	9
<b>2021</b>	<b>1</b>	<b>1</b>	<b>13</b>	<b>2</b>	<b>21</b>	<b>9</b>

## 5.13 Jahresmittelwerte der Schadstoffe Feinstaub/PM 10, Kohlenmonoxid und Ozon 1993 bis 2021

Jahr	Feinstaub/PM 10		Kohlenmonoxid		Ozon	
	Messstation in		Messstation in		Messstation in	
	Rostock Holbeinplatz	Rostock Stuthof	Rostock Holbeinplatz	Rostock Stuthof	Rostock Holbeinplatz	Rostock Stuthof
	Jahresmittelwert $\mu\text{g}/\text{m}^3$					
1993	39	22	1 010	500	34	52
1995	37	24	730	390	31	49
2000	17	19	520	330	41	51
2005	25	20	430	. <sup>1</sup>	44	49
2010	25	18	370	. <sup>1</sup>	35	53
2012	22	16	370	. <sup>1</sup>	36	49
2014	26	19	360	. <sup>1</sup>	34	51
2016	21	15	330	. <sup>1</sup>	34	49
2017	20	15	300	. <sup>1</sup>	37	50
2018	21	19	300	. <sup>1</sup>	40	55
2019	20	16	300	. <sup>1</sup>	36	51
2020	17	13	300	. <sup>1</sup>	38	50
<b>2021</b>	<b>15</b>	<b>13</b>	<b>300</b>	. <sup>1</sup>	<b>42</b>	<b>52</b>

<sup>1</sup> kontinuierliche Messung wurde im Januar 2004 eingestellt

**Abb. 5.04 Jahresmittelwerte ausgewählter Schadstoffe 1993 bis 2021 – Messstation Rostock Holbeinplatz**

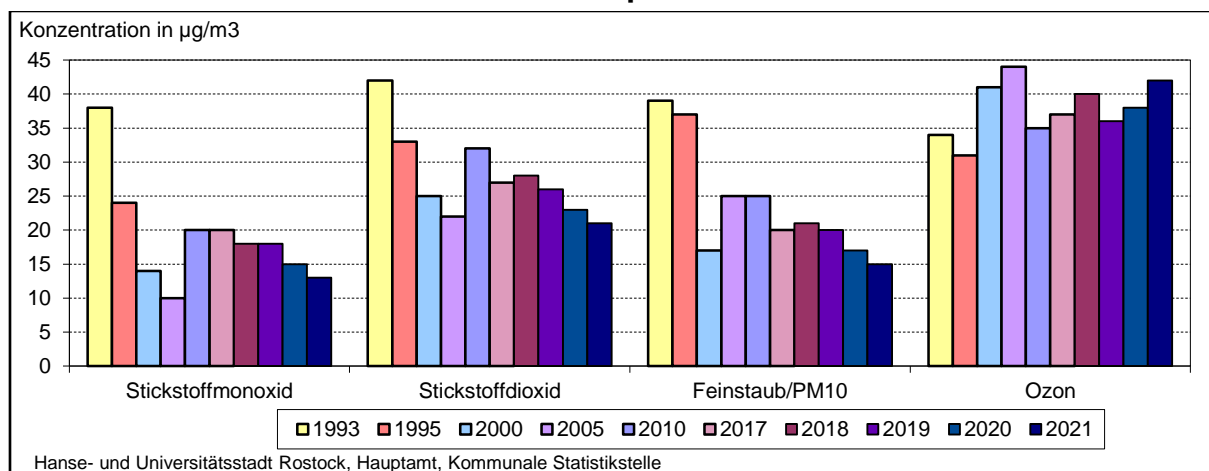

## 5.14 Gesamtinvestitionen und Investitionen für den Umweltschutz im Produzierenden Gewerbe ohne Baugewerbe 2006 bis 2020

Jahr	Betriebe mit Investitionen		Investitionen		
	insgesamt	darunter	insgesamt	darunter	
		mit Umweltschutzinvestitionen <sup>1</sup>		Umweltschutzinvestitionen <sup>1</sup>	
Anzahl		1 000 EUR		in %	
2006	62	7	86 926	1 086	1,2
2008	73	12	173 694	10 740	6,2
2010	61	16	129 118	25 757	19,9
2011	67	18	187 887	29 140	15,5
2013	68	16	116 608	22 513	19,3
2014	69	15	133 467	20 873	15,6
2015	72	17	146 481	23 352	15,9
2016	65	23	106 081	17 691	16,7
2017	75	20	136 882	23 452	17,1
2018	78	21	213 157	29 042	13,6
2019	72	18	161 073	24 846	15,4
<b>2020</b>	<b>72</b>	<b>25</b>	<b>109 697</b>	<b>31 398</b>	<b>28,6</b>

<sup>1</sup> umfassen die additiven und integrierten Umweltschutzinvestitionen

## 5.15 Umweltschutzinvestitionen im Produzierenden Gewerbe ohne Baugewerbe nach Umweltschutzbereichen 2006 bis 2020

Jahr	Betriebe mit Umweltschutzinvestitionen	Umweltschutzinvestitionen insgesamt	Darunter im Bereich		
			Abfallwirtschaft	Klimaschutz	Luftreinhaltung
	Anzahl	1 000 EUR			
2006	7	1 086	850	-	172
2008	12	10 740	2 881	468	494
2010	16	25 757	14 044	.	163
2011	18	29 140	5 284	3 298	3 972
2013	16	22 513	9 265	2 447	.
2014	15	20 873	9 337	.	.
2015	17	23 352	11 522	2 162	.
2016	23	17 691	4 994	2 171	225
2017	20	23 452	3 450	3 045	.
2018	21	29 042	8 966	2 795	430
2019	18	24 846	7 210	395	50
<b>2020</b>	<b>25</b>	<b>31 398</b>	<b>9 242</b>	<b>806</b>	<b>194</b>

## 5.16 Beschäftigte und Umsatz in der Umweltschutzwirtschaft 2011 bis 2020

Jahr	Einheiten <sup>1</sup> mit umweltschutzbezogenem Umsatz	Beschäftigte für den Umweltschutz	Umweltschutzbezogener Umsatz insgesamt	Davon erzielt	
				im Inland	im Ausland
	Anzahl	1 000 EUR			
2011	39	1 544	787 209	263 710	523 499
2012	43	2 489	1 087 199	434 694	652 505
2013	44	2 603	1 058 808	490 563	568 246
2014	44	2 859	1 141 652	741 378	400 274
2015	44	3 226	1 747 162	828 245	918 917
2016	39	3 762	2 848 792	1 660 190	1 188 602
2017	36	3 390	2 946 232	1 621 845	1 324 387
2018	43	3 049	1 544 523	419 224	1 125 299
2019	35	2 227	1 312 666	344 079	968 587
<b>2020</b>	<b>39</b>	<b>2 610</b>	<b>1 693 097</b>	<b>401 087</b>	<b>1 292 009</b>

<sup>1</sup> Betriebe, Körperschaften und sonstige Einrichtungen



## 5.17 Trinkwasserqualität 2006 bis 2021

Kriterium	Dimension	Grenzwert lt. Trinkwasser- verordnung	Mittelwert				
			2006	2015	2018	2020	2021
Benzol	mg/l	0,001	< 0,0003	< 0,00025	< 0,00025	< 0,00025	< 0,00025
Bor	mg/l	1	0,08	0,09	0,07	0,07	<b>0,06</b>
Bromat	mg/l	0,01	0,007	< 0,0025	0,003	< 0,0025	< 0,0025
Chrom	mg/l	0,05	< 0,005	< 0,005	< 0,005	< 0,005	< 0,005
Cyanid	mg/l	0,05	< 0,01	< 0,005	< 0,005	< 0,005	< 0,005
1,2-Dichlorethan	mg/l	0,003	< 0,0002	< 0,0002	< 0,0001	< 0,0001	< 0,0001
Fluorid	mg/l	1,5	0,14	0,13	0,14	0,23	<b>0,21</b>
Nitrat	mg/l	50	8	8	7	6	<b>7</b>
Quecksilber	mg/l	0,001	< 0,0002	< 0,0002	< 0,0002	< 0,0002	< 0,0002
Selen	mg/l	0,01	< 0,003	< 0,002	< 0,003	< 0,003	< 0,003
Tetrachlorethen und Trichlorethan	mg/l	0,01	< 0,0002	< 0,000025	< 0,0002	< 0,0002	< 0,0002
Antimon	mg/l	0,005	< 0,002	< 0,002	< 0,001	< 0,001	< 0,002
Arsen	mg/l	0,01	< 0,002	< 0,002	< 0,002	< 0,002	< 0,002
Benzo-(a)pyren	mg/l	0,00001	< 0,000003	< 0,000003	< 0,000003	< 0,000003	< 0,000003
Blei	mg/l	0,01	< 0,005	< 0,003	< 0,003	< 0,003	< 0,003
Cadmium	mg/l	0,003	< 0,0005	< 0,0005	< 0,0005	< 0,0005	< 0,0005
Kupfer	mg/l	2	0,03	< 0,01	< 0,01	< 0,01	< 0,01
Nickel	mg/l	0,02	< 0,005	< 0,005	< 0,005	< 0,005	< 0,005
Nitrit	mg/l	0,5	< 0,01	< 0,01	< 0,01	< 0,01	< 0,01
Polycyclische aromatische Kohlenwasserstoffe	mg/l	0,0001	< 0,00005	< 0,00005	< 0,00005	< 0,00005	< 0,00005
Trihalogenmethane	mg/l	. <sup>1</sup>	0,01	0,01	.	0,009	<b>0,008</b>
Aluminium	mg/l	0,2	< 0,02	0,02	< 0,02	< 0,02	< 0,02
Ammonium	mg/l	0,5	< 0,13	< 0,1	< 0,1	< 0,1	< 0,1
Chlorid	mg/l	250	71,9	63	64,4	68,6	<b>64,3</b>
Eisen	mg/l	0,02	< 0,02	< 0,02	< 0,02	< 0,02	< 0,02
Färbung	1/m	0,5	< 0,10	< 0,1	< 0,2	< 0,2	< 0,2
Geruchsschwellenwert (12°C)	.	3 bei 23°C	1	1	1	1	<b>1</b>
Geschmack	.	. <sup>2</sup>	neutral	neutral	neutral	neutral	<b>neutral</b>
Koloniezahl bei 22°C	n/ml	20	2	2	2	2	<b>2</b>
Koloniezahl bei 36°C	n/ml	100	3	2	2	2	<b>1</b>
Elektrische Leitfähigkeit (25°C)	µS/cm	2 790	643	717	714	756	<b>750</b>
Mangan	mg/l	0,05	< 0,005	< 0,005	0,005	< 0,005	< 0,005
Natrium	mg/l	200	31	37	37,3	41,6	<b>39,8</b>
TOC	mg/l	. <sup>2</sup>	3,2	3,8	4,7	4,2	<b>4,6</b>
Oxidierbarkeit	mg/l	5,0	2,0	2,2	2,3	2,0	<b>2,1</b>
Sulfat	mg/l	250	74	93	70	87	<b>84</b>
Trübung	NTU	1,0	0,1	0,2	0,1	0,1	<b>0,1</b>
pH-Wert	.	6,5 bis 9,5	7,5	7,4	7,3	7,4	<b>7,4</b>
Chlor gesamt	mg/l	-. <sup>3</sup>	0,40	0,33	0,34	0,34	<b>0,33</b>

<sup>1</sup> 0,05 beim Verbraucher

<sup>2</sup> ohne anormale Veränderung

<sup>3</sup> keine Grenzwertfestlegung

## 5.18 Badewasseruntersuchungsergebnisse 1991 bis 2021

Jahr	Anzahl der Entnahmestellen der Ostsee in der Hanse- und Universitätsstadt Rostock insgesamt	Davon		Anzahl der Wasserproben insgesamt	Darunter
		im Seebad Warnemünde	im Seebad Markgrafenheide		Anzahl der Proben, bei denen keine Belastung festgestellt wurde
1991	6	3	3	45	39
1993	8	4	4	37	33
1995	8	4	4	72	60
1997	8	4	4	80	78
1999	8	4	4	81	79
2001	8	4	4	80	79
2003	8	4	4	80	80
2005	8	4	4	83	83
2007	8	4	4	95	95
2009	8	4	4	65	65
2011	8	4	4	48	48
2013	8	4	4	52	48
2015	8	4	4	54	54
2017	8	4	4	50	50
2018	8	4	4	52	52
2019	8	4	4	44	44
2020	8	4	4	40	40
<b>2021</b>	<b>8</b>	<b>4</b>	<b>4</b>	<b>40</b>	<b>40</b>

## 5.19 Altlastverdachtsflächen und Altlasten 2013 bis 2021

Bestand im Jahr	Altlastverdachtsflächen und Altlasten						
	insgesamt	davon					
		aus dem Verdacht entlassen	lediglich erfasst	abgeschlossene Erstbewertung	orientierende Erkundung	festgestellte Altlasten	Altlasten saniert
Anzahl							
<b><u>Flächen insgesamt</u></b>							
2013	3 308	3 033	73	39	79	21	63
2015	3 308	3 037	71	39	77	22	62
2017	3 309	3 039	68	39	77	24	62
2018	3 303	3 009	68	38	78	46	64
2019	3 301	3 008	67	38	78	46	64
2020	3 301	3 008	67	38	78	45	65
<b>2021</b>	<b>3 299</b>	<b>3 005</b>	<b>67</b>	<b>38</b>	<b>79</b>	<b>45</b>	<b>65</b>
<b><u>davon: Altablagerungen</u></b>							
2013	306	255	18	8	11	3	11
2015	307	257	16	8	12	4	10
2017	307	258	15	8	12	4	10
2018	315	258	14	8	12	13	10
2019	315	258	14	8	12	13	10
2020	315	258	14	8	12	13	10
<b>2021</b>	<b>314</b>	<b>256</b>	<b>14</b>	<b>8</b>	<b>13</b>	<b>13</b>	<b>10</b>
<b><u>davon: Altstandorte</u></b>							
2013	3 002	2 778	55	31	68	18	52
2015	3 001	2 780	55	31	65	18	52
2017	3 002	2 781	53	31	65	20	52
2018	2 988	2 751	54	30	66	33	54
2019	2 986	2 750	53	30	66	33	54
2020	2 986	2 750	53	30	66	32	55
<b>2021</b>	<b>2 985</b>	<b>2 749</b>	<b>53</b>	<b>30</b>	<b>66</b>	<b>32</b>	<b>55</b>

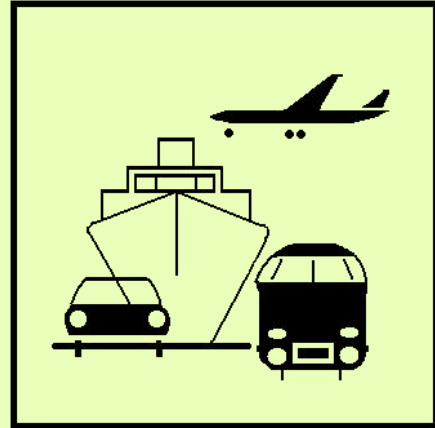

# **6**

## ***Verkehr und Reiseverkehr***

## Vorbemerkungen

Die Angaben der **Seeverkehrsstatistik** sind amtliche Zahlen des Statistischen Bundesamtes bzw. des Statistischen Amtes Mecklenburg-Vorpommerns. Ausnahme bilden die Angaben zum **Güterumschlag 1991**. Sie basieren auf Datenmaterial des Hafen- und Seemannsamtes der Hanse- und Universitätsstadt Rostock und beinhalten nicht den Fährverkehr. Die Angaben zum **Fährverkehr 1991 bis 2016** sind ebenfalls Angaben des Hafen- und Seemannsamtes der Hanse- und Universitätsstadt Rostock.

Die Angaben zum Güterumschlag **Tabelle 6.01 bis 6.04 beinhalten nicht die Eigengewichte** der im Seeverkehr übergesetzten Reise- und Transportfahrzeuge sowie der beladenen und unbeladenen Container, Trailer und Trägerschiffsleichter. Durch das Statistische Amt Mecklenburg-Vorpommern erfolgte für **1995 eine Korrektur des Jahresergebnisses im Güterumschlag insgesamt**. Eine Korrektur der Einzelpositionen ist nicht mehr möglich.

Die Angaben zum **Passagierverkehr über See** werden ab 2000 erfasst. Hier werden nur die ankommenden bzw. abfahrenden Personen erfasst (ohne an Bord befindliche Passagiere einer Rundreise, Besatzungen der Schiffe und ähnliches).

**Allgemeiner Linienverkehr:** Darunter ist der schienengebundene Straßenpersonenverkehr und der genehmigungspflichtige Kraftomnibus-Linienverkehr zu verstehen.

**Sonderformen des Linienverkehrs:** Zu den Sonderformen des Linienverkehrs zählen der Berufsverkehr, die Markt- und Theaterfahrten sowie die Schülerfahrten mit Kraftomnibussen.

**Gelegenheitsverkehr:** Dieser umfasst die Ausflugsfahrten und die Ferienzweck-Reisen mit Kraftomnibussen sowie den Verkehr mit Mietomnibussen.

Der **Kraftfahrzeugbestand** mit seinen Veränderungen (Neuzulassungen, Besitzumschreibungen, Löschungen) wird aus dem Zentralen Fahrzeugregister (ZFR) beim Kraftfahrt-Bundesamt ermittelt. Der Kraftfahrzeugbestand beinhaltet auch die vorübergehend stillgelegten Fahrzeuge. Ein Vergleich des Kraftfahrzeugbestandes 1993 bis 2008 mit den Jahren zuvor ist durch die Umkennzeichnung der Fahrzeuge nicht mehr möglich.

Änderung in der Nachweisung des Kraftfahrzeugbestandes seit dem 1. März 2007, die nur vorübergehend stillgelegten Kraftfahrzeuge sind nicht mehr enthalten. Es ist nicht mehr der Standort des Fahrzeuges maßgebend, sondern der Wohnort des Halters.

Ab 2006 werden wegen der EU-weiten Harmonisierung und Einführung neuer Fahrzeugdokumente zum 1. Oktober 2005 künftig anstelle der bisher angegebenen Antriebsarten die Energiequellen bzw. Kraftstoffarten der Kraftfahrzeuge nachgewiesen.

Im Rahmen der **Straßenverkehrsunfallstatistik** werden alle Unfälle erfasst, bei denen infolge des Fahrverkehrs auf öffentlichen Wegen und Plätzen Personen getötet oder verletzt wurden oder Sachschaden verursacht worden ist und zu denen die Polizei herangezogen wurde. Es handelt sich dabei um Straßenverkehrsunfälle mit Personenschaden, schwerwiegende Unfälle mit Sachschaden sowie sonstige Unfälle unter dem Einfluss berauschender Mittel. Unter schwerwiegenden Unfällen versteht man, wenn ein Straftatbestand oder eine Ordnungswidrigkeit vorliegt und mindestens ein Kraftfahrzeug abgeschleppt werden musste.

Die bis Dezember 2007 ausgewiesene Unfallkategorie „**Sonstige Unfälle unter Alkoholeinfluss (sonstige Alkoholunfälle)**“ wurde ab Januar 2008 umbenannt in „**Sonstige Unfälle unter dem Einfluss berauschender Mittel**“. Diese Kategorie umfasst nun zusätzlich zu den sonstigen Alkoholunfällen auch sonstige Unfälle unter dem Einfluss anderer berauschender Mittel (z.B. Drogen, Rauschgift), die bislang der Unfallkategorie „Sonstige Unfälle mit Sachschaden“ zugeordnet wurden. **Ein Vergleich mit zurückliegenden Berichtszeiträumen ist deshalb nur eingeschränkt möglich.**

In der **Reiseverkehrsstatistik** werden auf der Grundlage der Verordnung (EU) Nr. 692/2011 seit dem Berichtsmonat Januar 2012 Beherbergungsbetriebe erhoben, die über mindestens 10 Schlafgelegenheiten (bisher 9 Schlafgelegenheiten) bzw. über mindestens 10 Stellplätze (bisher 3 Stellplätze) verfügen.

Da durch diese methodische Anpassung nur wenige Betriebe aus der Erhebung entlassen wurden, ist der Vergleich der Ergebnisse mit zurückliegenden Zeiträumen in der Regel ohne Einschränkungen möglich.

- <b>Durchschnittliche Aufenthaltsdauer:</b>	Rechnerischer Wert:	Übernachtungen je Ankünfte
- <b>Durchschnittliche Auslastung der Gästebetten insgesamt:</b>	Rechnerischer Wert:	Übernachtungen je mögliche Bettentage x 100
- <b>Durchschnittliche Auslastung der angebotenen Gästebetten:</b>	Rechnerischer Wert:	Übernachtungen je angebotene Bettentage x 100

## Quellen

Statistisches Bundesamt

Statistisches Amt Mecklenburg-Vorpommern

Hanse- und Universitätsstadt Rostock, Hafen- und Seemannsamt

Rostocker Port GmbH

Rostocker Straßenbahn AG

Weißer Flotte GmbH

Flughafen Rostock-Laage-Güstrow GmbH

Hanse- und Universitätsstadt Rostock, Tiefbauamt

Kraftfahrt-Bundesamt, Flensburg

Hanse- und Universitätsstadt Rostock, Stadtamt

TDS Informationstechnologie AG im Auftrag des Kraftfahrt-Bundesamtes, Flensburg



## Tabellenverzeichnis

## Seite

6.01	Güterumschlag 1955 bis 2021 .....	215
6.02	Güterumschlag insgesamt und Güterumschlag im Fährverkehr 1992 bis 2021 .....	216
6.03	Güterverkehr über See nach Güterhauptgruppen 2011 bis 2021 .....	216
6.04	Güterverkehr über See nach Ladungsarten 2012 bis 2021 .....	219
6.05	Güterumschlag nach Partnerländern 2011 bis 2021 .....	220
6.06	Fährverkehr 1991 bis 2021 .....	220
6.07	Kreuzschiffahrt 2005 bis 2021 .....	221
6.08	Sportbootanläufe nach Größenklassen 2010 bis 2021 .....	221
6.09	Beförderte Personen im allgemeinen Liniennahverkehr der Rostocker Straßenbahn AG 1960 bis 2021 .....	222
6.10	Beförderte Personen der Rostocker Straßenbahn AG insgesamt 1990 bis 2021 .....	223
6.11	Linienlänge, Fahrzeugbestand und Platzkapazität der Rostocker Straßenbahn AG 1960 bis 2021 .....	224
6.12	Verkaufte Fahrkarten der Rostocker Straßenbahn AG 1991 bis 2021 .....	224
6.13	Verkehrseinnahmen der Rostocker Straßenbahn AG 1991 bis 2021 .....	225
6.14	Allgemeine Angaben der Rostocker Straßenbahn AG 1991 bis 2021 .....	225
6.15	Fährverkehr der Weißen Flotte GmbH auf der Warnow 1994 bis 2021 .....	226
6.16	Flughafen Rostock-Laage 1993 bis 2021 .....	226
6.17	Flugbewegungen, Fluggäste und Luftfracht am Flughafen Rostock-Laage 1999 bis 2021 ...	227
6.18	Straßennetz nach Stadtbereichen 2021 .....	227
6.19	Geh- und Radwege an Gemeindestraßen und sonstigen öffentlichen Straßen nach Stadtbereichen 2019.....	228
6.20	Bestand an Kraftfahrzeugen und Kraftfahrzeuganhängern 1994 bis 2022 .....	228
6.21	Bestand an Kraftfahrzeugen und Personenkraftwagen je 1 000 Einwohner 1994 bis 2022 ..	229
6.22	Bestand an Kraftfahrzeugen und Personenkraftwagen nach Stadtbereichen 2021 und 2022 .....	229
6.23	Bestand an Kraftfahrzeugen und Kraftfahrzeuganhängern nach Stadtbereichen 2022 .....	230
6.24	Bestand an Personenkraftwagen nach Kraftstoffarten 2006 bis 2022 .....	230
6.25	Bestand an Personenkraftwagen und Nutzfahrzeugen nach Kraftstoffarten, Schadstoffgruppen und Stadtbereichen 2011 bis 2022 .....	231
6.26	Zulassungen und Anmeldungen von fabrikneuen Kraftfahrzeugen und Kraftfahrzeuganhängern 1991 bis 2021 .....	232
6.27	Besitzumschreibungen von Kraftfahrzeugen und Kraftfahrzeuganhängern 2010 bis 2021 ...	232
6.28	Außerbetriebsetzungen von Kraftfahrzeugen und Kraftfahrzeuganhängern 2010 bis 2021 ..	233
6.29	Erteilung und Entzug von Führerscheinen 2015 bis 2021 .....	233
6.30	Straßenverkehrsunfälle 1995 bis 2021 .....	234
6.31	Verunglückte Personen 1995 bis 2021 .....	234
6.32	Straßenverkehrsunfälle, beteiligte Verkehrsteilnehmer, Verunglückte und Unfallursachen 1991 bis 2021 .....	235

6.33	Beherbergungsstätten, Gästebetten und durchschnittliche Auslastung der Gästebetten in der Hanse- und Universitätsstadt Rostock insgesamt 1991 bis 2021 .....	237
6.34	Gästeankünfte, Gästeübernachtungen und durchschnittliche Aufenthaltsdauer der Gäste in Beherbergungsstätten 1992 bis 2021 .....	238
6.35	Gästeankünfte und Gästeübernachtungen in der Hotellerie nach Betriebsarten 1992 bis 2021 .....	239
6.36	Beherbergungsstätten, Gästebetten und durchschnittliche Auslastung der Gästebetten in den Seebädern der Hanse- und Universitätsstadt Rostock 1996 bis 2021 .....	240
6.37	Gästeankünfte, Gästeübernachtungen und durchschnittliche Aufenthaltsdauer der Gäste in den Seebädern der Hanse- und Universitätsstadt Rostock 1996 bis 2021 .....	241
6.38	Gästeankünfte und Gästeübernachtungen nach ausgewählten Herkunftsgebieten 2010 bis 2021 .....	242
6.39	Gästeankünfte und Gästeübernachtungen nach Herkunftsländern 2021 .....	243

## Abbildungsverzeichnis

## Seite

Abb. 6.01	Güterumschlag im Seehafen 1955 bis 2021 .....	215
Abb. 6.02	Güterumschlag insgesamt und Güterumschlag im Fährverkehr 1992 bis 2021 .....	218
Abb. 6.03	Passagierverkehr über See 2000 bis 2021 .....	218
Abb. 6.04	Beförderte Personen im allgemeinen Liniennahverkehr 1960 bis 2021 .....	223
Abb. 6.05	Ankünfte in den Beherbergungsstätten 2005 bis 2021 (einschließlich Camping) .....	237
Abb. 6.06	Ankünfte und Übernachtungen in den Seebädern Warnemünde, Markgrafenheide, Hohe Düne und Diedrichshagen 2005 bis 2021 .....	240
Abb. 6.07	Auslandsgäste nach Herkunftsgebieten 2021 .....	244



## 6.01 Güterumschlag 1955 bis 2021

Jahr	Güterumschlag	Jahr	Güterumschlag
	1 000 t		1 000 t
1955	704	2001	17 065
1960	1 406	2002	17 347
1965	5 897	2003	16 712
1970	10 138	2004	16 367
1975	12 312	2005	17 147
1980	15 275	2006	19 058
1982	15 432	2007	19 585
1984	18 916	2008	21 279
1986	20 341	2009	17 384
1988	20 741	2010	19 487
1990	13 197	2011	18 085
1991	8 070 <sup>1</sup>	2012	16 870
1992	9 980	2013	17 785
1993	11 705	2014	19 474
1994	14 319	2015	20 328
1995	16 186	2016	20 959
1996	16 660	2017	20 427
1997	16 818	2018	19 635
1998	15 417	2019	19 928
1999	17 406	2020	20 075
2000	18 634	<b>2021</b>	<b>22 341</b>

<sup>1</sup> ohne Fährverkehr

**Abb. 6.01 Güterumschlag im Seehafen 1955 bis 2021**

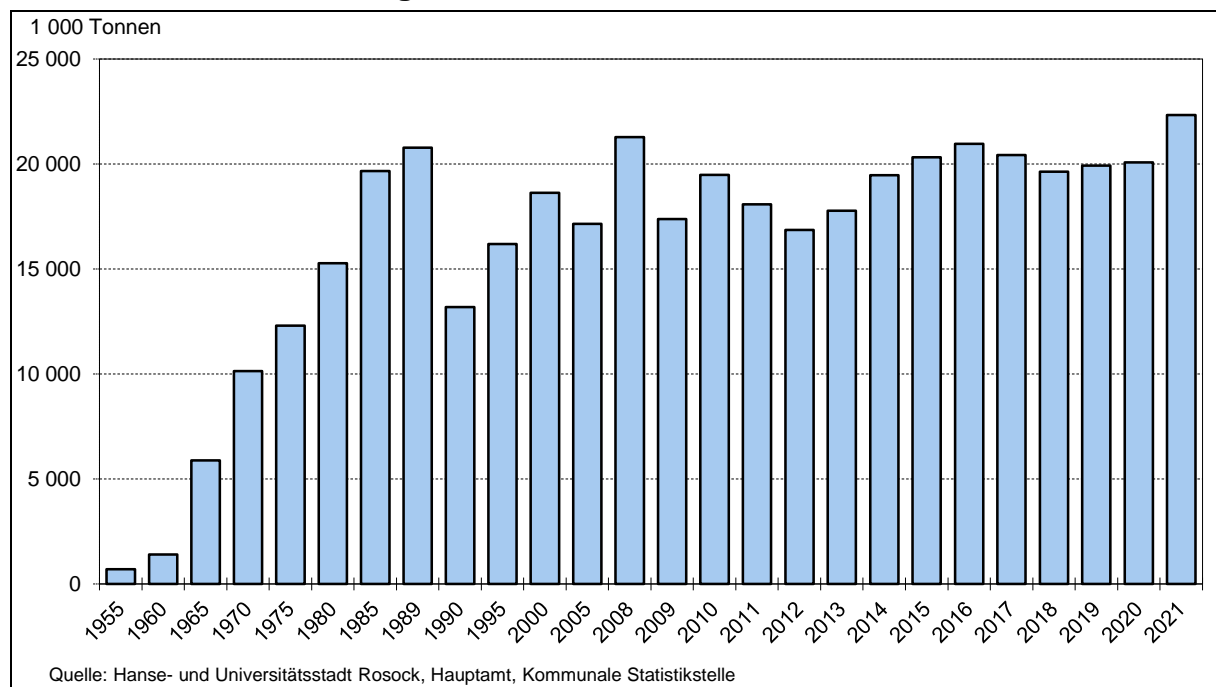

## 6.02 Güterumschlag insgesamt und Güterumschlag im Fährverkehr 1992 bis 2021

Jahr	Güterumschlag insgesamt	Darunter		Davon			
		Fährverkehr		Empfang		Versand	
		insgesamt	Anteil des Fährverkehrs am Umschlag insgesamt	insgesamt	darunter	insgesamt	darunter
					Fährverkehr		Fährverkehr
1 000 Tonnen		in %	1 000 Tonnen				
1992	9 980	710	7,1	6 794	418	3 186	292
1994	14 319	1 578	11,0	7 786	1 034	6 533	544
1996	16 660	2 873	17,2	8 313	1 663	8 347	1 210
1998	15 417	4 452	28,9	9 481	2 568	5 936	1 884
2000	18 634	5 820	31,2	10 985	3 390	7 649	2 431
2002	17 347	5 903	34,0	9 600	3 207	7 747	2 697
2004	16 367	7 014	42,9	9 003	3 672	7 364	3 342
2006	19 058	8 139	42,7	9 875	4 217	9 183	3 922
2008	21 279	8 504	40,0	12 023	4 391	9 256	4 113
2010	19 487	6 594	33,8	11 126	.	8 362	.
2012	16 870	6 600	39,1	9 426	3 372	7 445	3 228
2013	17 785	6 471	36,4	8 896	3 249	8 889	3 222
2014	19 474	7 144	36,7	10 097	3 553	9 378	3 591
2015	20 328	8 446	41,6	10 086	4 359	10 242	4 087
2016	20 959	8 302	39,6	10 686	4 644	10 274	3 658
2017	20 427	8 117	39,7	11 376	4 565	9 050	3 553
2018	19 635	9 376	47,8	10 759	5 245	8 876	4 131
2019	19 928	8 741	43,9	10 739	4 758	9 189	3 982
2020	20 075	8 597	42,8	9 639	4 665	10 436	3 932
<b>2021</b>	<b>22 341</b>	<b>9 884</b>	<b>44,2</b>	<b>11 526</b>	<b>5 359</b>	<b>10 802</b>	<b>4 525</b>

## 6.03 Güterverkehr über See nach Güterhauptgruppen 2011 bis 2021

Nr. der Systematik	Güterabteilung Güterhauptgruppen (NST 2007)	Güterumschlag				
		2011	2015	2019	2020	2021
		Tonnen				
<b>01 Erzeugnisse der Land- u. Forstwirtschaft</b>		<b>2 691 179</b>	<b>4 370 145</b>	<b>3 374 511</b>	<b>4 169 886</b>	<b>3 900 582</b>
01.1 Getreide		2 234 950	3 416 949	2 513 286	3 194 391	3 111 682
01.2 Kartoffeln		-	-	1	-	1 033
01.3 Zuckerrüben		-	-	-	-	-
01.5 Forstwirtschaftliche Erzeugnisse		301 515	791 505	298 803	279 704	330 651
01.6 Lebende Pflanzen und Blumen		-	-	71 500	3 300	-
01.7 Andere Erzeugnisse pflanzlichen Ursprungs		144 935	159 464	486 110	688 610	452 925
01.B Fische und Fischereierzeugnisse		9 335	2 227	4 811	3 881	3 351
<b>02 Kohle, rohes Erdöl und Erdgas</b>		<b>1 611 971</b>	<b>1 193 533</b>	<b>1 359 133</b>	<b>468 262</b>	<b>1 169 429</b>
02.1 Kohle		1 320 741	979 325	748 543	450 878	1 063 314
02.2 Erdöl		291 230	214 208	610 590	-	97 989
02.3 Erdgas		-	-	-	17 384	8 126
<b>03 Erze, Steine und Erden, sonstige Bergbauerzeugnisse</b>		<b>1 135 729</b>	<b>925 063</b>	<b>946 018</b>	<b>818 934</b>	<b>897 298</b>
03.1 Eisenerze		173 158	70 298	119 253	37 682	47 498
03.2 Ne-Metallerze		42 122	28 082	128 888	19 403	47 313
03.3 Chemische und (natürliche) Düngemittelminerale		4 508	1 850	33 439	58 539	23 848
03.4 Salz und Natriumchlorid; Meerwasser		52 180	-	6 382	2 550	-
03.5 Natursteine, Sand, Kies, Ton, Torf, Steine und Erden a.n.g.; sonstige Bergbauerzeugnisse		863 761	824 833	658 056	700 760	778 639

### Fortsetzung der Tabelle 6.03

Nr. der Systematik	Güterabteilung Güterhauptgruppen (NST 2007)	Güterumschlag				
		2011	2015	2019	2020	2021
		Tonnen				
<b>04 Nahrungs- und Genussmittel</b>		<b>467 464</b>	<b>484 597</b>	<b>516 110</b>	<b>898 512</b>	<b>529 331</b>
04.2	Fisch und Fischerzeugnisse, verarbeitet und haltbar gemacht	1 245	913	2 046	7 957	2 609
04.4	Tierische und pflanzliche Öle und Fette	356 684	475 138	338 046	404 363	416 584
04.6	Mahl- und Schälmlenerzeugnisse; Stärke und Stärkeerzeugnisse; Futtermittel	3 930	-	170 552	458 414	91 761
04.7	Getränke	48 468	7 946	-	6 201	13 222
04.8	Sonstige Nahrungsmittel a.n.g. und Tabakerzeugnisse	57 137	600	5 466	21 577	3 150
<b>06 Holzwaren, Papier, Pappe, Druckerzeugnisse</b>		<b>319 909</b>	<b>313 706</b>	<b>797 171</b>	<b>643 166</b>	<b>685 984</b>
06.1	Holz, Kork- und Flechtwaren	13 160	11 878	239 877	200 094	238 105
06.2	Papier, Pappe und Waren daraus	306 749	301 828	543 667	442 731	447 879
06.3	Verlagserzeugnisse	-	-	13 627	341	-
<b>07 Kokereierzeugnisse und Mineralölerzeugnisse</b>		<b>1 570 209</b>	<b>1 780 080</b>	<b>1 848 926</b>	<b>2 239 471</b>	<b>2 633 404</b>
07.1	Kokereierzeugnisse; Briquets und ähnliche feste Brennstoffe	24 440	5 500	7 725	6 240	230 173
07.2	Flüssige Mineralölerzeugnisse	1 512 197	1 737 853	1 841 201	2 226 969	2 403 208
07.3	Gasförmige Mineralerzeugnisse	-	11 559	-	6 262	23
07.4	Feste oder wachsartige Mineralölerzeugnisse	33 572	25 168	-	-	-
<b>08 Chemische Erzeugnisse, etc.</b>		<b>2 089 925</b>	<b>1 631 009</b>	<b>2 172 432</b>	<b>1 824 848</b>	<b>2 171 107</b>
08.1	Chemische Grundstoffe, mineralisch	144 018	32 197	452 598	98 193	209 849
08.2	Chemische Grundstoffe, organisch	440 911	194 547	175 489	134 853	248 032
08.3	Stickstoffverbindungen u. Düngemittel (o. natürliche Düngemittel)	1 502 083	1 395 562	1 544 345	1 588 702	1 711 276
08.5	Pharmazeutische und parachemische Erzeugnisse u.a.	9	7 075	-	-	-
08.6	Gummi- oder Kunststoffwaren	2 904	1 628	-	3 100	-
<b>09 Sonstige Mineralerzeugnisse</b>		<b>530 753</b>	<b>659 707</b>	<b>300 992</b>	<b>374 026</b>	<b>359 926</b>
09.1	Glaswaren	-	2 499	3 121	-	-
09.2	Zement, Kalk, gebrannter Gips	518 217	633 675	292 978	336 983	315 717
09.3	Sonstige Baumaterialien und -erzeugnisse	12 536	23 533	4 893	37 043	44 209
<b>10 Metalle und Metallerzeugnisse</b>		<b>418 890</b>	<b>473 097</b>	<b>287 966</b>	<b>266 383</b>	<b>201 262</b>
10.1	Roheisen und Stahl	275 267	232 704	188 832	96 444	52 422
10.2	NE-Metalle und Halbzeug daraus	33 629	46 007	10 738	12 150	2 696
10.3	Rohre und Hohlprofile	105 005	171 521	59 715	139 225	110 641
10.4	Stahl- und Leichtbauerzeugnisse	4 233	9 237	28 501	14 367	34 811
10.5	Heizkessel, Waffen und sonstige Metallerzeugnisse	756	13 628	180	4 197	692
<b>11 Maschinen und Ausrüstungen, Haushaltsgeräte etc.</b>		<b>124 449</b>	<b>189 209</b>	<b>152 010</b>	<b>187 237</b>	<b>168 088</b>
11.1	Land- und forstwirtschaftliche Maschinen	18	753	-	-	-
11.3	Büromaschinen, DV-Geräte/-einrichtungen	-	-	320	-	-
11.4	Geräte der Elektrizitätserzeugung und -verteilung u. Ä.	440	32 771	37 205	133 948	127 697
11.8	Sonstige Maschinen, Werkzeugmaschinen und Teile dafür	123 991	155 685	114 485	53 289	40 391
<b>12 Fahrzeuge</b>		<b>99</b>	<b>306</b>	<b>13 948</b>	<b>12 689</b>	<b>22 242</b>
12.1	Erzeugnisse der Automobilindustrie	64	306	13 735	10 108	21 906
12.2	Sonstige Fahrzeuge	35	-	213	2 581	336
<b>13 Möbel, Schmuck, Musikinstrumente, Sportgeräte</b>		<b>-</b>	<b>-</b>	<b>-</b>	<b>-</b>	<b>-</b>
<b>14 Sekundärrohstoffe, Abfälle</b>		<b>68 121</b>	<b>64 977</b>	<b>52 727</b>	<b>58 090</b>	<b>47 126</b>
14.1	Hausmüll und kommunale Abfälle	162	-	-	-	17
14.2	Sonstige Abfälle und Sekundärrohstoffe	67 959	64 977	52 727	58 090	47 109
<b>16 Geräte und Material für Güterbeförderung</b>		<b>-</b>	<b>-</b>	<b>1</b>	<b>-</b>	<b>7</b>
<b>17 Umzugsgut und sonstige nichtmarktbestimmte Güter</b>		<b>-</b>	<b>-</b>	<b>437</b>	<b>-</b>	<b>111</b>
<b>18 Sammelgut</b>		<b>-</b>	<b>-</b>	<b>1 193 674</b>	<b>1 136 889</b>	<b>1 327 252</b>
<b>19 Gutart unbekannt; nicht identifizierbare Güter</b>		<b>7 056 185</b>	<b>8 242 272</b>	<b>6 809 636</b>	<b>6 901 900</b>	<b>8 058 193</b>
<b>20 Sonstige Güter a.n.g.</b>		<b>-</b>	<b>-</b>	<b>102 788</b>	<b>75 098</b>	<b>169 941</b>

**Abb. 6.02 Güterumschlag insgesamt und Güterumschlag im Fährverkehr 1992 bis 2021**

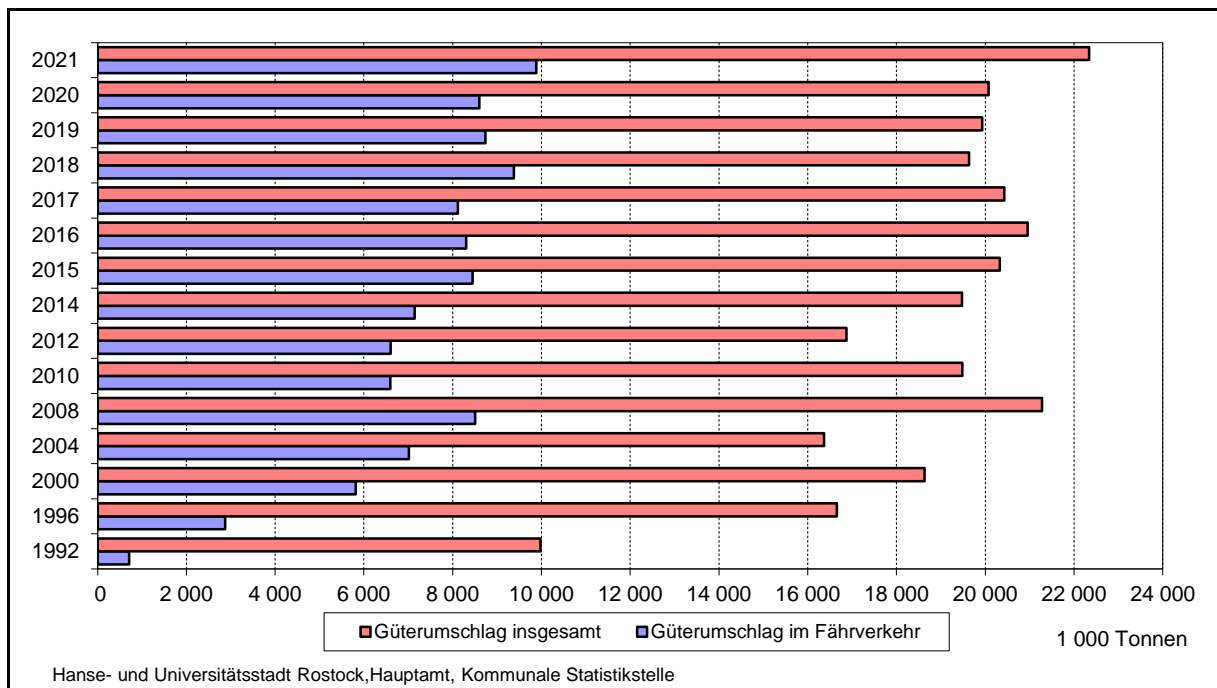

**Abb. 6.03 Passagierverkehr über See 2000 bis 2021**

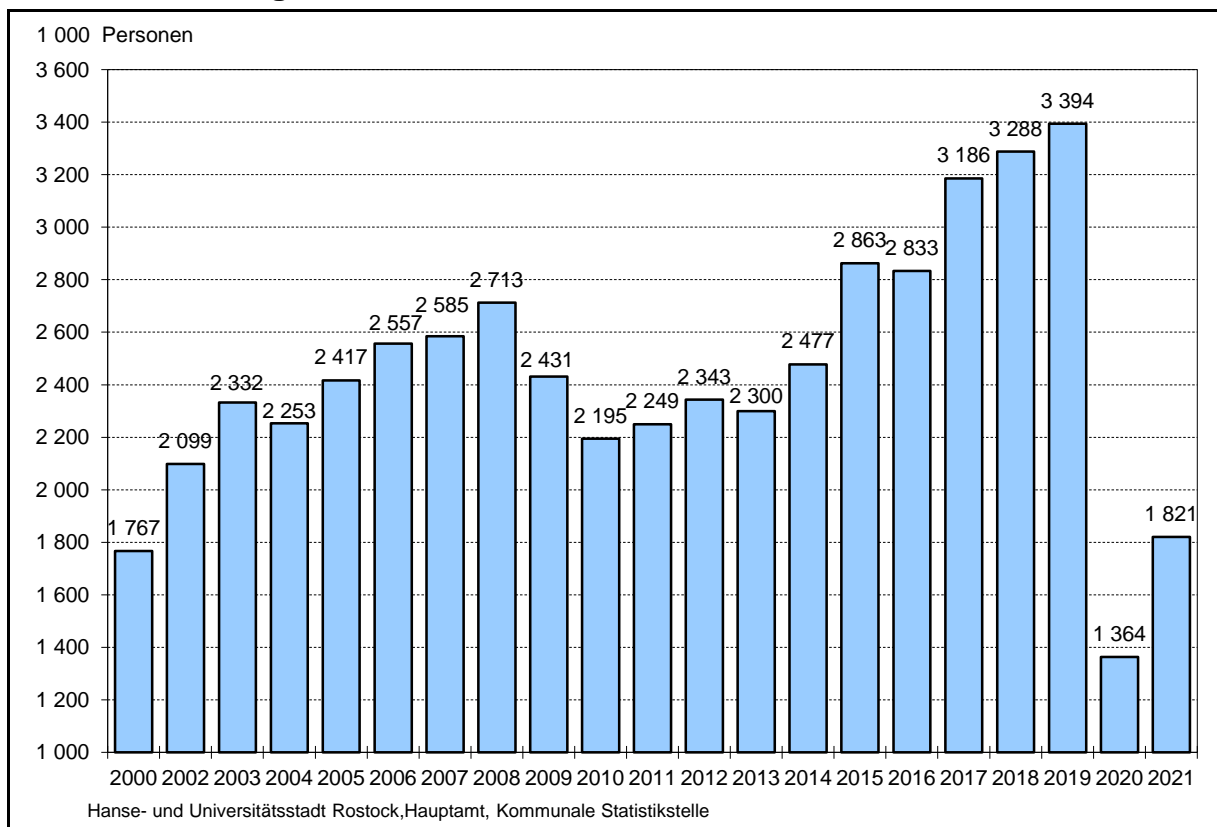

## 6.04 Güterverkehr über See nach Ladungsarten 2012 bis 2021

Jahr	Umgeschlagene Güter insgesamt	Davon	
		Empfang	Versand
<b><u>Massengut (in Tonnen)</u></b>			
2012	9 190 846	5 375 940	3 814 906
2014	10 193 935	5 181 475	5 012 460
2016	11 301 988	5 109 254	6 192 734
2018	9 291 551	4 938 654	4 352 897
2020	10 222 781	4 398 624	5 824 157
<b>2021</b>	<b>9 885 854</b>	<b>4 875 086</b>	<b>5 010 768</b>
<b><u>Stückgut ohne Ladungsträger (in Tonnen)</u></b>			
2012	1 335 013	930 106	404 907
2014	2 211 193	1 389 356	821 837
2016	2 594 060	1 966 776	627 284
2018	1 923 290	1 481 832	441 458
2020	1 841 213	1 132 411	708 802
<b>2021</b>	<b>2 046 437</b>	<b>1 237 147</b>	<b>809 290</b>
<b><u>Stückgut in Containern (in Tonnen)</u></b>			
2012	9 101	9 100	1
2014	1 573	1 145	428
2016	12 769	6 000	6 769
2018	28 350	16 980	11 370
2020	76 492	48 552	27 940
<b>2021</b>	<b>195 440</b>	<b>132 596</b>	<b>62 844</b>
<b><u>Stückgut auf Fahrzeugen (in Tonnen)</u></b>			
2012	6 335 334	3 110 582	3 224 752
2014	7 067 366	3 524 561	3 542 805
2016	7 050 268	3 603 501	3 446 767
2018	8 388 323	4 321 501	4 066 822
2020	7 934 489	4 058 914	3 875 575
<b>2021</b>	<b>9 101 626</b>	<b>4 681 415</b>	<b>4 420 211</b>
<b><u>Stückgut auf / in sonstigen Ladungsträgern</u></b>			
2012	-	-	-
2014	-	-	-
2016	-	-	-
2018	-	-	-
2020	416	416	-
<b>2021</b>	<b>-</b>	<b>-</b>	<b>-</b>
<b><u>Leere Container (TEU)</u></b>			
2012	13	10	3
2014	643	311	332
2016	1 005	465	541
2018	604	327	277
2020	906	464	442
<b>2021</b>	<b>5 283</b>	<b>2 753</b>	<b>2 530</b>
<b><u>Beladene Container (TEU)</u></b>			
2012	774	772	2
2014	140	102	38
2016	962	465	497
2018	2 296	1 316	980
2020	7 445	5 060	2 385
<b>2021</b>	<b>20 467</b>	<b>6 202</b>	<b>14 265</b>
<b><u>Fahrzeuge (Anzahl)</u></b>			
2012	809 622	411 904	397 718
2014	866 442	426 434	440 008
2016	896 101	448 093	448 008
2018	517 433	255 669	261 764
2020	523 053	256 531	266 522
<b>2021</b>	<b>594 138</b>	<b>292 868</b>	<b>301 270</b>

## 6.05 Güterumschlag nach Partnerländern 2011 bis 2021

Partnerland	Güterumschlag						
	2011	2015	2017	2018	2019	2020	2021
	1000 Tonnen						
<b>Güterumschlag insgesamt</b>	<b>18 085</b>	<b>20 328</b>	<b>20 427</b>	<b>19 635</b>	<b>19 928</b>	<b>20 075</b>	<b>22 341</b>
<u>darunter mit:</u>							
Schweden	5 445	5 954	4 915	5 873	6 051	5 971	7 032
Finnland	1 716	2 184	2 380	2 479	2 569	2 360	2 605
Dänemark	1 589	2 104	2 463	2 575	1 990	1 902	2 029
Russische Föderation	1 527	1 813	2 247	1 586	2 408	1 614	3 073
Norwegen	781	938	1 113	897	751	868	1 017
Deutschland	388	380	670	526	354	651	650
Vereinigtes Königreich	754	780	627	993	852	611	473
Niederlande	811	448	322	403	504	494	464
Saudi-Arabien	438	1 489	993	875	731	474	238
Islamische Republik Iran	-	641	164	-	148	402	156
Estland	374	536	451	277	271	371	361
Lettland	1 555	581	463	325	231	318	346
Türkei	80	78	17	19	6	262	63
Litauen	216	166	91	102	119	220	137
Frankreich	239	278	230	163	221	207	228
Südafrika	132	79	139	215	283	166	136
Polen	160	147	229	186	98	152	118
Vereinigte Staaten	108	177	203	155	316	101	161
Sudan	450	-	-	-	90	100	58
Spanien	335	145	117	104	48	94	166

## 6.06 Fährverkehr 1991 bis 2021

Jahr	Schiffs- anläufe	Reiseverkehr						
		Beförderte Personen	Transportierte Fahrzeuge und Ladungsträger					
			Personen- kraftwagen <sup>1</sup>	Last- kraftwagen <sup>1</sup>	Omni- busse	Trailer	Schienen- fahrzeuge	Wechsel- brücken
Anzahl	1 000 Personen	Anzahl						
1991	4 469	1 668	202 541	22 851	10 277	5 623	.	.
1992	5 623	1 515	232 751	42 794	.	6 566	.	.
1994	5 958	1 945	315 480	81 060	14 137	9 412	27 921	.
1996	5 201	1 492	299 862	97 903	13 670	15 704	40 676	.
1998	5 989	1 838	338 422	144 989	17 106	21 105	52 706	.
2000	6 115	1 736	363 046	195 709	17 804	12 707	46 455	.
2002	5 774	1 888	426 701	242 551	18 214	41 112	25 807	27 471
2004	5 536	1 896	416 632	294 658	19 381	35 465	26 726	35 473
2006	5 709	1 855	390 206	358 539	18 616	66 952	16 438	26 656
2008	6 085	1 953	414 622	370 366	17 653	47 166	17 178	26 876
2010	5 164	1 709	354 480	300 153	15 389	58 787	6 746	23 825
2011	5 280	1 653	344 587	305 695	14 228	66 543	7 274	22 537
2012	5 426	1 658	343 922	290 670	13 819	71 833	7 395	6 341
2013	5 177	1 567	329 372	287 875	13 135	74 536	7 297	1 737
2014	5 650	1 688	369 778	298 245	12 737	72 379	19 007	249
2015	6 078	1 821	408 766	326 051	13 166	116 649	21 675	382
2016	6 125	1 892	431 582	354 192	14 156	122 353	20 358	141
2017	5 874	2 061	481 952	383 374	13 333	122 860	14 259	-
2018	6 034	2 109	482 953	406 213	13 577	124 235	15 605	-
2019	6 181	2 105	493 274	379 805	12 072	125 306	18 388	-
2020	5 672	977	293 746	367 929	2 810	126 220	19 205	-
<b>2021</b>	<b>5 733</b>	<b>1 263</b>	<b>375 698</b>	<b>407 383</b>	<b>3 300</b>	<b>161 038</b>	<b>27 100</b>	-

<sup>1</sup> ohne Anhänger

## 6.07 Kreuzschifffahrt 2005 bis 2021

Jahr	Schiffsanläufe	Passagiere	Abgefertigte Passagiere	Jahr	Schiffsanläufe	Passagiere	Abgefertigte Passagiere
	Anzahl	Personen			Anzahl	Personen	
2005	97	124 500	-	2014	182	378 000	756 000
2006	138	173 500	-	2015	175	485 000	760 000
2007	93	133 770	-	2016	181	553 000	766 000
2008	115	171 800	343 600	2017	190	642 000	892 000
2009	113	161 800	323 600	2018	206	657 000	923 000
2010	114	177 200	354 400	2019	196	634 000	906 000
2011	158	257 300	514 600	2020	1	200	200
2012	181	300 000	600 000	<b>2021</b>	<b>47</b>	<b>90 000</b>	<b>129 000</b>
2013	198	365 000	730 000				

## 6.08 Sportbootanläufe nach Größenklassen 2010 bis 2021

Größenklasse der Schiffe von ... bis unter ... Meter	2010	2014	2018	2020	2021
	Anzahl				
<b><u>Sportbootanläufe insgesamt<sup>1</sup></u></b>					
unter 8	162	95	48	53	37
8 - 10	555	439	196	197	136
10 - 15	1 060	959	454	462	388
15 - 20	108	98	37	42	25
20 - 25	28	14	10	25	6
25 - 30	18	19	7	3	2
30 und mehr	30	17	20	44	13
<b>Insgesamt</b>	<b>1 961</b>	<b>1 641</b>	<b>772</b>	<b>826</b>	<b>607</b>
<b><u>Sportbootanläufe im Stadthafen</u></b>					
unter 8	1	3	4	6	3
8 - 10	2	9	3	17	4
10 - 15	11	4	4	63	25
15 - 20	33	12	3	17	5
20 - 25	11	3	6	20	6
25 - 30	14	16	5	3	1
30 und mehr	30	17	20	44	1
<b>Insgesamt</b>	<b>102</b>	<b>64</b>	<b>45</b>	<b>170</b>	<b>55</b>
<b><u>Sportbootanläufe im Seebad Warnemünde</u></b>					
unter 8	161	92	44	47	34
8 - 10	553	430	193	180	132
10 - 15	1 049	955	450	399	363
15 - 20	75	86	34	25	20
20 - 25	17	11	4	5	-
25 - 30	4	3	2	-	1
30 und mehr	-	-	-	-	2
<b>Insgesamt</b>	<b>1 859</b>	<b>1 577</b>	<b>727</b>	<b>656</b>	<b>552</b>

<sup>1</sup> nur städtische Liegeplätze

## 6.09 Beförderte Personen im allgemeinen Liniennahverkehr der Rostocker Straßenbahn AG 1960 bis 2021

Jahr	Beförderte Personen			Beförderte Personen je Fahrzeug	
	insgesamt	davon		Straßenbahn	Omnibus
		Straßenbahn	Omnibus		
1 000 Personen					
1960	46 780	33 950	12 830	365	298
1965	61 266	40 176	21 090	490	324
1970	72 005	42 667	29 338	484	277
1975	82 468	42 074	40 394	401	299
1976	84 859	43 764	41 095	417	285
1977	86 554	41 991	44 563	396	295
1978	88 163	41 762	46 401	376	305
1979	85 293	40 610	44 683	366	317
1980	83 403	37 257	46 146	339	350
1981	82 093	36 211	45 882	332	379
1982	81 301	36 223	45 078	339	433
1983	86 432	36 143	50 289	338	479
1984	90 241	35 315	54 926	324	504
1985	98 121	36 527	61 594	335	550
1986	88 265	36 297	51 968	324	468
1987	87 998	37 170	50 829	357	458
1988	87 113	39 419	47 694	292	426
1989	88 005	41 125	46 880	294	426
1990	70 399	37 741	32 658	275	371
1991	44 793	24 825	19 968	175	222
1992	42 467	19 967	22 500	152	203
1993	43 196	20 302	22 894	159	222
1994	44 300	20 821	23 479	219	232
1995	42 596	20 020	22 576	222	226
1996	41 639	19 570	22 069	280	223
1997	41 327	19 424	21 903	278	213
1998	41 182	19 356	21 826	277	197
1999	41 242	19 384	21 858	277	204
2000	43 695	19 226	24 469	275	229
2001	44 494	20 747	23 747	266	233
2002	45 050	20 756	24 294	253	261
2003	42 196	23 547	18 649	274	270
2004	40 438	26 210	14 228	305	216
2005	43 991	28 554	15 437	332	214
2006	44 919	29 349	15 570	341	208
2007	40 787	27 901	12 886	324	205
2008	39 887	27 118	12 769	315	203
2009	38 578	26 377	12 201	314	182
2010	39 820	27 424	12 396	327	190
2011	39 232	26 814	12 418	362	180
2012	39 272	27 025	12 247	365	170
2013	39 383	27 045	12 338	386	184
2014	39 356	27 063	12 293	430	186
2015	39 630	27 123	12 507	512	179
2016	40 434	27 961	12 473	528	176
2017	40 369	28 151	12 218	531	167
2018	40 447	28 151	12 296	531	176
2019	41 544	28 729	12 815	542	176
2020	30 320	20 573	9 747	388	135
<b>2021</b>	<b>30 442</b>	<b>20 778</b>	<b>9 664</b>	<b>392</b>	<b>132</b>



**Abb. 6.04 Beförderte Personen im allgemeinen Liniennahverkehr  
1960 bis 2021**

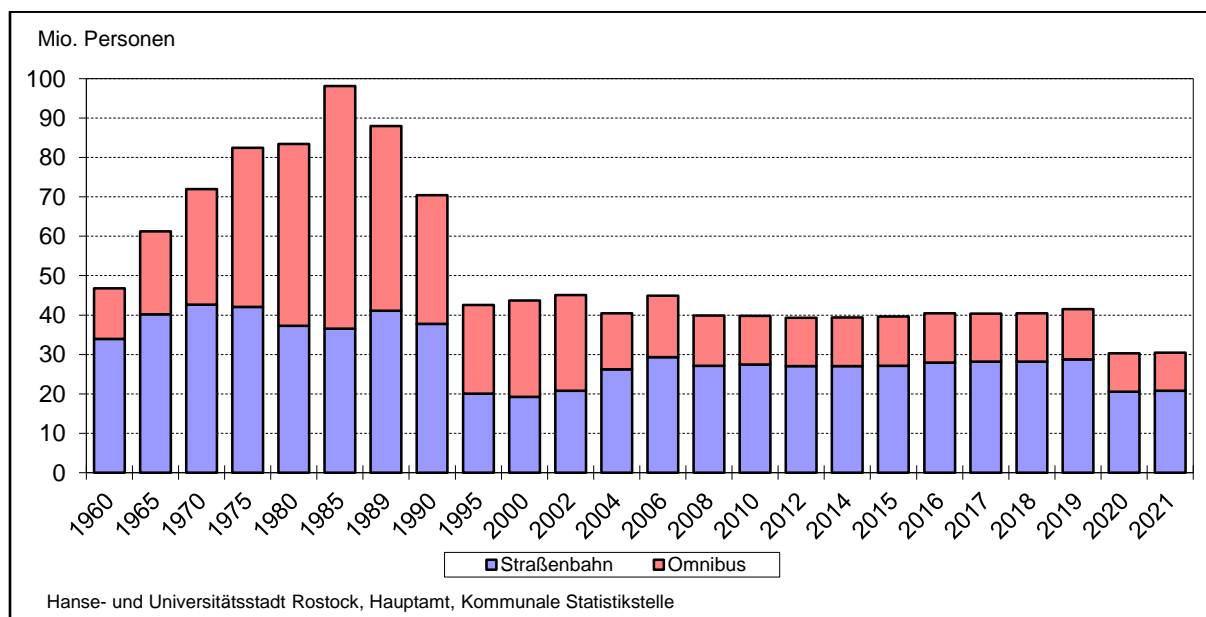

**6.10 Beförderte Personen der Rostocker Straßenbahn AG insgesamt  
1990 bis 2021**

Jahr	Beförderte Personen						
	im Linien- verkehr insgesamt	davon					
		im allgemei- nen Linien- nahverkehr	davon		Sonder- formen des Linien- verkehrs <sup>1</sup>	darunter	
			Straßenbahn	Omnibus		Schüler- verkehr	Gelegen- heitsver- kehr <sup>1</sup>
1 000 Personen							
1990	76 522	70 399	37 741	32 658	6 001	1 160	122
1992	43 743	42 467	19 967	22 500	1 206	906	70
1994	44 870	44 300	20 821	23 479	496	496	74
1995	43 064	42 596	20 020	22 576	371	371	97
1996	41 928	41 639	19 570	22 069	186	186	103
1997	41 612	41 327	19 424	21 903	200	200	85
1998	41 484	41 182	19 356	21 826	201	201	101
1999	41 520	41 242	19 384	21 858	166	166	112
2000	43 841	43 695	19 226	24 469	129	129	17
2001	44 639	44 494	20 747	23 747	122	122	23
2002	45 160	45 050	20 756	24 294	91	91	19
2003	42 291	42 196	23 547	18 649	78	78	16
2004	40 525	40 438	26 210	14 228	70	70	17
2005	44 070	43 991	28 554	15 437	68	68	11
2006	44 995	44 919	29 349	15 570	66	66	10
2007	40 861	40 787	27 901	12 886	67	67	7
2008	39 971	39 887	27 118	12 769	74	74	10
2009	38 667	38 578	26 377	12 201	80	80	9
2010	39 916	39 820	27 424	12 396	86	86	10
2011	39 338	39 232	26 814	12 418	95	95	11
2012	39 368	39 272	27 025	12 247	87	87	9
2013	39 434	39 383	27 045	12 338	43	43	8
2014	39 412	39 356	27 063	12 293	47	47	9
2015	39 686	39 630	27 123	12 507	49	49	7
2016	40 520	40 434	27 961	12 473	54	54	32
2017	40 459	40 369	28 151	12 218	80	80	10
2018	40 480	40 447	28 151	12 329	26	26	7
2019	41 580	41 544	28 729	12 815	27	27	9
2020	30 341	30 320	20 573	9 747	20	20	1
<b>2021</b>	<b>30 468</b>	<b>30 442</b>	<b>20 778</b>	<b>9 664</b>	<b>22</b>	<b>18</b>	<b>4</b>

<sup>1</sup> Busverkehr

## 6.11 Linienlänge, Fahrzeugbestand und Platzkapazität der Rostocker Straßenbahn AG 1960 bis 2021

Jahr	Straßenbahn				Omnibus			
	Linien	Linienlänge	Fahrzeuge	Platzkapazität	Linien	Linienlänge	Fahrzeuge	Platzkapazität
	Anzahl	km	Anzahl		km	Anzahl		
1960	5	31	93	7 343	4	29	43	2 510
1965	5	32	82	.	8	61	65	.
1970	4	28	88	8 351	11	65	106	8 903
1975	2	15	105	10 120	27	251	135	12 795
1980	2	15	110	10 357	29	350	132	13 872
1985	2	15	109	10 379	38	410	112	17 411
1990	5	53	137	16 500	27	170	88	10 934
1995	10	107	90	9 676	29	291	100	8 546
2000	9	95	70	9 242	30	340	107	8 994
2001	4	53	78	9 866	27	333	102	8 411
2002	4	53	82	10 148	29	463	93	7 904
2003	6	78	86	10 460	27	310	69	6 934
2004	6	81	86	10 460	26	274	66	7 189
2005	6	81	86	10 460	26	275	72	6 919
2006	6	87	86	10 460	24	286	75	7 199
2007	6	87	86	10 284	27	295	63	6 708
2008	6	87	86	10 284	27	295	63	6 105
2009	6	87	84	10 148	27	295	67	5 817
2010	6	86	84	9 799	26	288	65	6 084
2011	6	86	74	9 517	29	298	69	6 360
2012	6	89	74	9 517	30	299	72	6 565
2013	6	86	70	9 235	29	326	67	5 981
2014	6	86	63	10 555	27	304	66	5 910
2015	7	104	53	9 850	29	306	70	6 364
2016	6	76	53	9 850	26	320	71	6 331
2017	6	76	53	9 850	29	320	73	6 826
2018	8	76	53	9 850	26	300	70	6 563
2019	6	76	53	9 850	25	307	73	6 765
2020	6	76	53	9 850	25	307	72	6 965
<b>2021</b>	<b>6</b>	<b>76</b>	<b>53</b>	<b>9 850</b>	<b>25</b>	<b>307</b>	<b>73</b>	<b>7 032</b>

## 6.12 Verkaufte Fahrkarten der Rostocker Straßenbahn AG 1991 bis 2021

Jahr	Verkaufte Fahrkarten insgesamt	Darunter		
		Kurzstreckentarif	Einzelfahrscheine	Zeitkarten
	1 000 Stück			
1991	5 448,8	295,6	1 237,9	347,9
1992	6 181,4	36,1	4 317,3	466,6
1994	6 339,9	234,3	5 220,3	593,6
1996	6 010,4	378,5	4 477,5	843,0
1998	5 770,6	571,5	4 486,1	649,1
2000	5 078,0	512,7	3 917,7	647,6
2002	4 564,2	464,2	3 398,9	701,1
2004	5 160,2	744,7	3 720,4	695,1
2006	4 384,9	639,0	3 072,6	673,4
2008	5 014,4	789,6	3 579,0	645,8
2010	5 761,4	905,1	4 286,4	569,9
2011	5 347,5	153,6	4 628,1	565,8
2012	5 213,8	432,6	4 323,2	457,9
2013	5 691,5	521,0	4 382,6	787,8
2014	6 185,6	533,4	4 874,5	777,7
2015	5 849,1	563,3	4 320,9	964,9
2016	5 921,2	568,3	4 359,4	993,5
2017	5 913,2	618,1	4 285,8	1 009,2
2018	5 159,0	797,4	3 466,6	895,0
2019	4 623,4	704,0	2 934,1	985,3
2020	3 311,4	426,4	2 038,9	846,0
<b>2021</b>	<b>3 487,3</b>	<b>423,5</b>	<b>2 265,7</b>	<b>798,1</b>

### 6.13 Verkehrseinnahmen der Rostocker Straßenbahn AG 1991 bis 2021

Jahr	Verkehrseinnahmen (Brutto) insgesamt	Davon		
		Linierverkehr	Sonderverkehr	Gelegenheitsverkehr
1 000 EUR				
1991	10 016	9 230	612	174
1992	13 072	12 507	370	195
1994	16 012	15 773	167	71
1996	16 888	16 712	122	54
1998	17 136	16 961	123	52
2000	18 655	18 534	79	42
2002	18 810	18 669	91	50
2004	22 990	22 872	71	48
2006	23 591	23 465	64	63
2008	25 010	24 876	66	68
2010	26 651	26 491	94	66
2011	26 779	26 587	119	73
2012	26 267	26 067	129	71
2013	25 957	25 775	117	65
2014	26 667	26 473	134	60
2015	28 725	28 464	146	115
2016	29 776	29 526	170	80
2017	30 355	30 099	187	68
2018	30 845	30 587	166	92
2019	32 911	32 650	187	74
2020	28 141	27 999	121	21
<b>2021</b>	<b>28 400</b>	<b>28 248</b>	<b>107</b>	<b>44</b>

### 6.14 Allgemeine Angaben der Rostocker Straßenbahn AG 1991 bis 2021

Jahr	Personal (einschließ- lich Azubis)	Darunter	Kraftstoffverbrauch Omnibus	Fahrstromverbrauch Straßenbahn
		Fahrpersonal		
	Jahresdurchschnitt		1 000 l DK	1 000 kWh
Personen				
1991	1 140	435	2 972	9 175
1992	1 113	452	3 266	9 627
1994	931	404	2 902	9 342
1996	893	375	2 816	10 447
1998	892	399	2 917	8 877
2000	842	363	2 731	9 427
2001	798	358	3 000	9 887
2002	785	349	2 800	8 919
2003	716	319	2 500	12 061
2004	704	318	2 261	13 178
2005	683	302	2 180	13 068
2006	655	290	2 244	12 498
2007	636	297	2 172	12 067
2008	593	297	2 136	12 034
2009	645	328	2 175	12 312
2010	650	324	2 191	13 558
2011	694	346	2 200	12 519
2012	681	371	2 173	12 541
2013	711	375	2 165	12 842
2014	726	402	2 170	11 948
2015	727	404	2 173	12 217
2016	726	413	2 118	12 351
2017	710	418	2 038	11 907
2018	725	478	2 048	12 005
2019	735	413	2 180	11 575
2020	770	452	2 070	11 048
<b>2021</b>	<b>765</b>	<b>442</b>	<b>2 082</b>	<b>12 300</b>

## 6.15 Fährverkehr der Weißen Flotte GmbH auf der Warnow 1994 bis 2021

Jahr	Beförderte Personen	Transportierte Fahrzeuge	Darunter
	1 000 Personen	Anzahl in 1 000	
1994	1 295	671	610
1996	1 317	669	619
1998	1 735	1 517	1 458
2000	2 018	1 450	1 415
2001	1 966	1 181	1 163
2002	2 028	1 002	987
2003 <sup>1</sup>	1 584	640	628
2004	1 326	338	323
2005	1 429	382	372
2006	1 826	407	398
2007	1 996	414	407
2008	2 021	398	389
2009	2 039	407	398
2010	2 052	437	426
2011	2 031	422	410
2012	1 993	402	393
2013	2 112	421	408
2014	2 140	428	414
2015	2 151	453	441
2016	2 105	434	423
2017	2 052	416	406
2018	2 034	405	394
2019	2 035	476	465
2020	1 604	409	399
<b>2021</b>	<b>1 726</b>	<b>410</b>	<b>399</b>

<sup>1</sup> Fährlinie Schmarl-Oldendorf nur bis zur Tunneleröffnung am 12.09.2003

## 6.16 Flughafen Rostock-Laage 1993 bis 2021

Jahr	Flugbewegungen	Fluggäste
	Anzahl	Personen
1993	291	1 850
1994	2 411	14 751
1996	7 140	47 814
1998	6 353	103 007
2000	11 674	99 841
2001	10 436	110 822
2002	7 950	135 129
2003	9 234	140 920
2004	7 888	157 643
2005	8 891	176 360
2006	8 654	175 878
2007	9 855	192 744
2008	8 841	175 392
2009	8 085	161 812
2010	19 342	219 489
2011	23 766	223 516
2012	22 715	203 990
2013	23 716	177 464
2014	22 746	169 946
2015	19 489	190 869
2016	14 322	250 200
2017	13 972	290 654
2018	15 888	296 027
2019	14 203	148 165
2020	5 778	22 629
<b>2021</b>	<b>6 595</b>	<b>21 295</b>

## 6.17 Flugbewegungen, Fluggäste und Luftfracht am Flughafen Rostock-Laage 1999 bis 2021

Jahr	Flugbewegungen insgesamt	Darunter			Fluggäste insgesamt	Darunter			Luftfracht
		Linien- und linien-ähnlicher Verkehr	Pauschalflugreise-, Tramp- und Anfordersungsverkehr	Rundflüge		Linien- und linien-ähnlicher Verkehr	Pauschalflugreise-, Tramp- und Anfordersungsverkehr	Rundflüge	
1999	12 675	2 019	981	8	88 044	7 120	71 829	10	.
2000	11 674	1 998	1 234	14	99 841	5 950	81 468	1 458	.
2002	7 950	902	1 646	-	135 129	14 918	112 657	-	277
2004	7 888	1 582	1 704	12	157 643	15 728	135 095	244	776
2006	8 654	1 412	1 978	394	175 878	20 120	141 787	1 300	471
2008	8 841	1 313	976	299	175 392	42 688	111 182	1 137	1 139
2010	19 342	870	790	289	219 489	78 065	86 385	1 480	1 092
2012	22 715	1 040	642	170	203 990	82 550	66 530	607	94
2014	22 746	715	641	269	169 946	61 643	53 738	1 666	4
2015	19 489	762	849	331	190 869	61 452	81 854	1 550	69
2016	14 322	1 033	1 336	300	250 200	57 416	161 093	1 381	1
2017	13 972	1 371	1 728	233	290 654	54 623	209 968	889	16
2018	15 888	1 923	1 924	534	296 027	57 357	211 081	1 591	46
2019	14 203	795	475	309	148 165	36 499	107 764	638	7
2020	5 778	249	535	-	22 629	9 440	12 443	-	71
<b>2021</b>	<b>6 595</b>	<b>24</b>	<b>739</b>	<b>-</b>	<b>21 295</b>	<b>663</b>	<b>19 202</b>	<b>-</b>	<b>6</b>

## 6.18 Straßennetz nach Stadtbereichen 2021

Stadtbereich	Straßennetz insgesamt <sup>1</sup>	Davon							
		Auto- bahn	Bundesstraße <sup>2</sup>		Landesstraße		Kreis- straße	Ge- meinde- straße	sonstige öffent- liche Straßen und Wege
			insge- samt	darunter Baulast Hanse- und Univer- sitäts- stadt Rostock	insge- samt	darunter Baulast Hanse- und Univer- sitäts- stadt Rostock			
A Warnemünde	53,9	-	2,4	2,4	4,6	4,2	1,6	32,4	13,0
B Rostock-Heide	31,5	-	-	-	6,5	1,1	8,1	10,6	6,3
C Lichtenhagen	39,5	-	2,6	2,6	-	-	-	27,6	9,3
D Groß Klein	30,3	-	0,3	0,3	-	-	-	20,2	9,8
E Lütten Klein	42,2	-	4,2	1,9	-	-	1,9	29,4	6,7
F Evershagen	46,2	-	6,2	-	-	-	-	32,1	7,9
G Schmarl	31,0	-	1,7	0,8	-	-	-	23,6	5,8
H Reutershagen	58,2	-	3,6	-	4,6	2,2	-	37,5	12,6
I Hansaviertel	18,8	-	-	-	-	-	-	17,7	1,0
J Gartenstadt/Stadtweide	30,5	-	-	-	3,8	2,7	1,8	17,7	7,3
K Kröpeliner-Tor-Vorstadt	32,9	-	-	-	1,9	1,9	-	28,9	2,1
L Südstadt	39,9	-	-	-	3,2	3,2	-	27,1	9,7
M Biestow	17,3	-	-	-	-	-	-	12,5	4,8
N Stadtmitte	52,8	-	-	-	1,8	1,8	-	42,4	8,6
O Brinckmansdorf	71,4	4,7	0,3	-	7,3	6,0	-	47,8	11,4
P Dierkow-Neu	26,0	1,3	-	-	2,1	2,1	-	16,2	6,3
Q Dierkow-Ost	6,4	-	-	-	-	-	-	4,6	1,8
R Dierkow-West	10,3	-	-	-	-	-	-	9,0	1,3
S Toitenwinkel	36,7	-	-	-	-	-	-	25,0	11,8
T Gehlsdorf	27,9	-	-	-	-	-	-	20,0	7,9
U Rostock-Ost	54,9	4,9	1,3	-	8,6	4,0	-	28,7	11,5
<b>Insgesamt</b>	<b>758,7</b>	<b>10,8</b>	<b>22,5</b>	<b>8,0</b>	<b>44,2</b>	<b>29,0</b>	<b>13,4</b>	<b>511,1</b>	<b>156,7</b>

<sup>1</sup> Straßenabschnitte inkl. Nullstreifen

<sup>2</sup> Bundesstraßen inkl. Astlängen

## 6.19 Geh- und Radwege an Gemeindestraßen und sonstigen öffentlichen Straßen nach Stadtbereichen 2019

Stadtbereich	Geh- und Radwege insgesamt <sup>1</sup>		Davon					
			kombinierte Geh- und Radwege		Gehwege		Radwege	
	1 000 m <sup>2</sup>	km	1 000 m <sup>2</sup>	km	1 000 m <sup>2</sup>	km	1 000 m <sup>2</sup>	km
A Warnemünde	136,5	51,6	31,1	11,7	103,5	38,5	1,8	1,4
B Rostock-Heide	36,5	14,3	23,6	9,3	12,9	5,0	-	-
C Lichtenhagen	87,1	30,8	38,0	12,7	47,4	17,1	1,7	1,0
D Groß Klein	78,7	27,9	33,4	10,2	40,9	15,5	4,5	2,3
E Lütten Klein	111,4	38,5	22,7	6,3	75,2	26,1	13,4	6,1
F Evershagen	106,0	36,3	39,1	12,8	66,3	23,3	0,6	0,2
G Schmarl	70,8	25,0	23,2	7,8	44,2	15,7	3,4	1,6
H Reutershagen	136,0	60,4	16,4	5,6	111,5	49,2	8,1	5,7
I Hansaviertel	83,3	33,3	8,7	2,8	65,1	24,3	9,4	6,2
J Gartenstadt/Stadtweide	53,9	22,1	22,8	7,3	28,5	13,9	2,6	1,0
K Kröpeliner-Tor-Vorstadt	143,9	53,8	1,2	0,4	132,5	46,6	10,1	6,8
L Südstadt	113,3	42,5	26,7	7,5	76,3	30,3	10,3	4,8
M Biestow	11,3	5,6	1,2	0,4	10,1	5,2	-	-
N Stadtmitte	189,3	71,9	19,9	5,7	159,3	59,9	10,1	6,4
O Brinckmansdorf	100,5	44,1	51,4	17,0	49,1	27,2	-	-
P Dierkow-Neu	60,2	21,3	26,0	7,5	33,7	13,5	0,5	0,3
Q Dierkow-Ost	8,6	5,7	1,0	0,4	7,6	5,3	-	-
R Dierkow-West	18,5	8,1	8,4	2,6	10,1	5,5	-	-
S Toitenwinkel	93,4	32,8	24,1	7,3	69,2	25,5	-	-
T Gehlsdorf	37,6	18,2	12,8	3,9	24,7	14,3	-	-
U Rostock-Ost	49,4	20,5	26,2	10,1	14,6	6,3	8,7	4,1
<b>Insgesamt</b>	<b>1.726,1</b>	<b>664,6</b>	<b>458,1</b>	<b>149,0</b>	<b>1.182,8</b>	<b>467,9</b>	<b>85,2</b>	<b>47,8</b>

<sup>1</sup> Baulastträgerschaft der Hanse- und Universitätsstadt Rostock

## 6.20 Bestand an Kraftfahrzeugen und Kraftfahrzeuganhängern 1994 bis 2022

Stand am 01.01.	Kraftfahrzeuge insgesamt	Davon			Nutzfahrzeuge	Außerdem Kraftfahrzeuganhänger
		Krafträder	Personenkraftwagen	darunter		
	Anzahl			privat		
1994	100 829	1 324	92 106	.	7 399	7 939
1996	102 920	1 765	93 286	.	7 869	8 456
1998	97 630	2 062	87 865	.	7 703	8 099
2000	93 763	2 455	83 737	.	7 571	7 709
2002	94 540	2 898	84 044	.	7 598	7 643
2004	91 382	3 034	81 374	.	6 974	7 800
2006	91 905	3 196	82 312	.	6 397	7 859
2008 <sup>1</sup>	82 039	3 098	73 471	68 375	5 470	8 138
2010	84 935	3 550	75 746	70 413	5 639	9 477
2011	86 924	3 764	77 309	71 715	5 851	10 872
2012	88 799	3 946	78 702	72 784	6 151	11 735
2013	90 123	4 138	79 705	73 471	6 280	11 969
2014	90 608	4 258	79 991	73 820	6 359	12 079
2015	91 710	4 419	80 820	74 565	6 471	13 163
2016	92 924	4 501	81 814	75 574	6 609	13 916
2017	94 088	4 605	82 595	76 320	6 888	14 694
2018	95 404	4 664	83 609	75 890	7 131	16 116
2019	96 564	4 696	84 459	76 487	7 409	17 714
2020	97 805	4 873	85 321	76 933	7 611	18 728
2021	99 224	5 117	86 269	77 799	7 838	19 818
<b>2022</b>	<b>100 432</b>	<b>5 251</b>	<b>87 057</b>	<b>78 104</b>	<b>8 124</b>	<b>22 063</b>

<sup>1</sup> seit 01.03.2007 Fahrzeugbestand ohne vorübergehende Stilllegungen

## 6.21 Bestand an Kraftfahrzeugen und Personenkraftwagen je 1 000 Einwohner 1994 bis 2022

Stand am 01.01.	Bestand an Kraftfahrzeugen insgesamt je 1 000 Einwohner	Bestand an Personenkraftwa- gen je 1 000 Einwohner	Bestand an Personenkraft- wagen je 1 000 Einwohner im Alter von 18 Jahren und älter
	Anzahl		
1994	424	388	500
1996	458	415	523
1998	463	416	511
2000	467	417	501
2002	482	428	506
2004	468	417	485
2006	466	417	478
2008 <sup>1</sup>	412	369	419
2010	426	380	430
2012	439	389	444
2014	445	393	452
2015	450	396	456
2016	451	397	460
2017	453	398	462
2018	458	401	466
2019	462	404	470
2020	467	407	474
2021	473	411	479
<b>2022</b>	<b>480</b>	<b>416</b>	<b>485</b>

<sup>1</sup> seit 01.03.2007 Fahrzeugbestand ohne vorübergehende Stilllegungen

## 6.22 Bestand an Kraftfahrzeugen und Personenkraftwagen nach Stadtbereichen 2021 und 2022

Stadtbereich	Kraftfahrzeuge insgesamt		Darunter		Bestand an Personen- kraftwagen je 1 000 Einwoh- ner	
			Personenkraftwagen			
	2021	2022	2021	2022	2021	2022
Stand am 01.01.						
Anzahl						
A Warnemünde	4 944	<b>4 997</b>	4 448	<b>4 501</b>	522	<b>532</b>
B Rostock-Heide	1 094	<b>1 137</b>	939	<b>970</b>	581	<b>582</b>
C Lichtenhagen	5 671	<b>5 782</b>	5 267	<b>5 381</b>	375	<b>387</b>
D Groß Klein	4 577	<b>4 652</b>	4 296	<b>4 352</b>	320	<b>322</b>
E Lütten Klein	5 979	<b>6 004</b>	5 460	<b>5 462</b>	325	<b>330</b>
F Evershagen	6 473	<b>6 477</b>	5 863	<b>5 860</b>	347	<b>353</b>
G Schmarl	4 304	<b>4 330</b>	3 529	<b>3 532</b>	405	<b>410</b>
H Reutershagen	8 957	<b>8 948</b>	7 840	<b>7 769</b>	447	<b>447</b>
I Hansaviertel	3 904	<b>3 858</b>	3 480	<b>3 407</b>	420	<b>416</b>
J Gartenstadt/Stadtweide	2 079	<b>2 162</b>	1 700	<b>1 720</b>	531	<b>533</b>
K Kröpeliner-Tor-Vorstadt	8 467	<b>8 538</b>	7 040	<b>7 054</b>	360	<b>365</b>
L Südstadt	6 371	<b>6 365</b>	5 591	<b>5 580</b>	374	<b>373</b>
M Biestow	1 493	<b>1 478</b>	1 371	<b>1 364</b>	517	<b>525</b>
N Stadtmitte	11 175	<b>11 402</b>	9 600	<b>9 770</b>	455	<b>465</b>
O Brinckmansdorf	6 495	<b>6 715</b>	5 370	<b>5 596</b>	639	<b>645</b>
P Dierkow-Neu	4 400	<b>4 370</b>	4 034	<b>3 990</b>	367	<b>366</b>
Q Dierkow-Ost	670	<b>689</b>	583	<b>599</b>	565	<b>584</b>
R Dierkow-West	1 093	<b>987</b>	757	<b>715</b>	628	<b>598</b>
S Toitenwinkel	6 003	<b>6 246</b>	5 320	<b>5 529</b>	362	<b>366</b>
T Gehlsdorf	3 000	<b>3 180</b>	2 516	<b>2 662</b>	516	<b>522</b>
U Rostock-Ost	2 064	<b>2 104</b>	1 257	<b>1 236</b>	995	<b>1 008</b>

## 6.23 Bestand an Kraftfahrzeugen und Kraftfahrzeuganhängern nach Stadtbereichen 2022

Stadtbereich	Kraftfahrzeuge insgesamt	Davon					Außerdem Kraftfahrzeuganhänger	Bestand an privaten PKW je 1 000 Einwohner im Alter von 18 Jahren und älter
		Krafträder	Personenkraftwagen	davon		Nutzfahrzeuge		
				privat	gewerblich			
Stand am 01.01.								
Anzahl								
A Warnemünde	4 997	205	4 501	4 042	459	291	507	530
B Rostock-Heide	1 137	81	970	938	32	86	167	628
C Lichtenhagen	5 782	229	5 381	5 113	268	172	383	432
D Groß Klein	4 652	203	4 352	4 229	123	97	286	371
E Lütten Klein	6 004	212	5 462	4 933	529	330	410	337
F Evershagen	6 477	276	5 860	5 542	318	341	473	391
G Schmarl	4 330	127	3 532	2 808	724	671	397	391
H Reutershagen	8 948	548	7 769	7 241	528	631	728	477
I Hansaviertel	3 858	220	3 407	3 079	328	231	295	435
J Gartenstadt/Stadtweide	2 162	138	1 720	1 536	184	304	344	586
K Kröpeliner-Tor-Vorstadt	8 538	566	7 054	6 143	911	918	773	363
L Südstadt	6 365	333	5 580	5 084	496	452	565	379
M Biestow	1 478	73	1 364	1 328	36	41	182	594
N Stadtmitte	11 402	612	9 770	7 742	2 028	1 020	920	440
O Brinckmansdorf	6 715	444	5 596	4 614	982	675	785	637
P Dierkow-Neu	4 370	194	3 990	3 827	163	186	263	410
Q Dierkow-Ost	689	61	599	558	41	29	151	636
R Dierkow-West	987	83	715	640	75	189	372	623
S Toitenwinkel	6 246	292	5 529	5 385	144	425	609	427
T Gehlsdorf	3 180	268	2 662	2 505	157	250	539	596
U Rostock-Ost	2 104	85	1 236	813	423	783	12 905	807

## 6.24 Bestand an Personenkraftwagen nach Kraftstoffarten 2006 bis 2022

Stand am 01.01.	Personenkraftwagen insgesamt	Davon Personenkraftwagen nach Kraftstoffarten					
		Benzin	Diesel	andere Kraftstoffarten	darunter		
					Gas	Elektro	Hybride
Anzahl							
2006	82 312	70 561	11 586	165	145	.	.
2008 <sup>1</sup>	73 471	60 855	12 152	464	409	.	.
2009	73 986	60 243	12 930	813	746	.	.
2010	75 746	60 663	14 151	932	846	.	.
2011	77 309	60 925	15 359	1 025	912	.	.
2012	78 702	60 891	16 713	1 098	955	.	.
2013	79 705	60 263	18 251	1 191	983	.	.
2014	79 991	59 426	19 391	1 174	949	.	.
2015	80 820	59 022	20 586	1 212	952	.	.
2016	81 814	58 819	21 817	1 178	884	.	.
2017	82 595	58 713	22 614	1 268	850	33	345
2018	83 609	59 093	23 191	1 325	792	54	442
2019	84 459	59 556	23 424	1 479	765	84	594
2020	85 321	59 682	23 838	1 801	692	140	931
2021	86 269	59 586	24 016	2 667	655	296	1 674
<b>2022</b>	<b>87 057</b>	<b>58 734</b>	<b>24 032</b>	<b>4 291</b>	<b>630</b>	<b>803</b>	<b>2 816</b>

<sup>1</sup> seit 01.03.2007 Fahrzeugbestand ohne vorübergehende Stilllegungen



## 6.25 Bestand an Personenkraftwagen und Nutzfahrzeugen nach Kraftstoffarten, Schadstoffgruppen und Stadtbereichen 2011 bis 2022

Stand am 01.01. / Stadtbereich	Insgesamt	Davon nach Kraftstoffarten					
		Benzin, Elektro, Hybrid und sonstige Kraftstoffe	darunter	Diesel	darunter nach Schadstoffgruppen		
			Schadstoff- gruppe 4 (grüne Plakette)		2 (rote Plakette)	3 (gelbe Plakette)	4 (grüne Plakette)
Anzahl							
<b><u>Personenkraftwagen</u></b>							
2011	77 309	61 950	61 407	15 359	945	4 304	9 776
2020	85 321	61 483	60 844	23 838	326	1 467	21 770
2021	86 269	62 253	61 623	24 016	296	1 267	22 163
<b>2022 insgesamt</b>	<b>87 057</b>	<b>63 025</b>	<b>62 362</b>	<b>24 032</b>	<b>271</b>	<b>1 069</b>	<b>22 390</b>
<b><u>Stadtbereiche:</u></b>							
A Warnemünde	4 501	3 149	3 093	1 352	12	47	1 280
B Rostock-Heide	970	612	634	326	5	11	309
C Lichtenhagen	5 381	4 266	4 254	1 115	12	58	1 039
D Groß Klein	4 352	3 421	3 399	931	11	57	856
E Lütten Klein	5 462	4 314	4 292	1 148	7	61	1 072
F Evershagen	5 860	4 452	4 422	1 408	8	76	1 312
G Schmarl	3 532	2 563	2 550	969	6	44	917
H Reutershagen	7 769	5 890	5 829	1 879	22	76	1 758
I Hansaviertel	3 407	2 370	2 335	1 037	19	39	957
J Gartenstadt/Stadtweide	1 720	1 153	1 140	567	6	14	533
K Kröpeliner-Tor-Vorstadt	7 054	4 665	4 609	2 389	46	152	2 127
L Südstadt	5 580	4 270	4 244	1 310	15	43	1 240
M Biestow	1 364	953	932	411	.	10	398
N Stadtmitte	9 770	6 278	6 159	3 492	55	136	3 226
O Brinckmansdorf	5 596	3 919	3 867	1 677	17	57	1 589
P Dierkow-Neu	3 990	3 145	3 130	845	6	48	785
Q Dierkow-Ost	599	384	376	215	.	12	198
R Dierkow-West	715	499	476	216	.	7	203
S Toitenwinkel	5 529	4 208	4 177	1 321	8	75	1 235
T Gehlsdorf	2 662	1 766	1 738	896	6	30	850
U Rostock-Ost	1 236	708	700	528	.	16	506
nicht zuordenbar	8	8	6	-	-	-	.
<b><u>Nutzfahrzeuge</u></b>							
2011	5 852	445	343	5 407	736	1 481	2 250
2020	7 611	585	420	7 026	203	483	5 815
2021	7 838	685	510	7 153	179	414	6 045
<b>2022 insgesamt</b>	<b>8 124</b>	<b>749</b>	<b>552</b>	<b>7 375</b>	<b>148</b>	<b>367</b>	<b>6 360</b>
<b><u>Stadtbereiche:</u></b>							
A Warnemünde	291	39	20	252	11	10	210
B Rostock-Heide	86	10	6	76	4	8	56
C Lichtenhagen	172	23	18	149	4	14	121
D Groß Klein	97	11	.	86	4	9	65
E Lütten Klein	330	26	18	304	.	14	276
F Evershagen	341	27	21	314	5	21	276
G Schmarl	671	120	117	551	7	16	487
H Reutershagen	631	45	30	586	7	28	525
I Hansaviertel	231	18	12	213	9	15	159
J Gartenstadt/Stadtweide	304	16	14	288	3	16	237
K Kröpeliner-Tor-Vorstadt	918	73	52	845	31	46	692
L Südstadt	452	19	7	433	13	29	367
M Biestow	41	.	.	39	-	.	36
N Stadtmitte	1 020	90	70	930	14	54	774
O Brinckmansdorf	675	48	29	627	10	18	562
P Dierkow-Neu	186	24	11	162	4	11	140
Q Dierkow-Ost	29	.	.	26	-	-	22
R Dierkow-West	189	11	6	178	.	4	169
S Toitenwinkel	425	22	9	403	10	18	365
T Gehlsdorf	250	16	10	234	5	14	197
U Rostock-Ost	783	106	97	677	4	21	622
nicht zuordenbar	.	.	.	.	-	-	.

## 6.26 Zulassungen und Anmeldungen von fabrikneuen Kraftfahrzeugen und Kraftfahrzeuganhängern 1991 bis 2021

Jahr	Kraftfahrzeuge insgesamt	Davon							Außerdem Kraftfahrzeuganhänger
		Krafträder	Personenkraftwagen	darunter	Kraftomnibusse	Lastkraftwagen	Zugmaschinen	Sonstige Kraftfahrzeuge	
				Wohnmobile					
Anzahl									
1991	13 667	85	12 238	.	34	1 093	110	107	404
1992	12 907	136	11 165	.	41	1 286	134	145	459
1994	8 802	232	7 478	.	25	914	85	68	369
1996	8 005	261	6 833	.	22	735	94	60	321
1998	7 975	289	6 935	.	16	593	99	43	317
2000	6 343	299	5 358	.	8	548	99	31	370
2002	5 797	219	5 043	.	5	416	88	26	436
2004	6 159	220	5 362	.	14	411	120	32	248
2008	5 572	263	4 607	12	11	536	128	27	1 062
2010	5 882	244	4 967	15	6	502	135	28	1 467
2011	6 350	233	5 276	18	10	639	169	23	1 224
2012	6 782	242	5 852	19	7	504	153	24	734
2013	5 943	203	5 055	23	16	494	142	33	582
2014	6 073	263	5 004	25	6	518	252	30	1 672
2015	6 239	239	5 322	27	6	468	169	35	1 235
2016	6 729	256	5 564	47	7	576	299	27	1 686
2017	6 384	184	5 331	56	7	615	219	28	2 140
2018	6 317	191	5 190	51	12	649	214	61	2 576
2019	6 479	257	5 326	80	9	635	211	41	2 166
2020	5 640	317	4 543	118	6	571	165	38	1 818
<b>2021</b>	<b>5 077</b>	<b>255</b>	<b>4 067</b>	<b>122</b>	<b>10</b>	<b>474</b>	<b>233</b>	<b>38</b>	<b>2 530</b>

## 6.27 Besitzumschreibungen von Kraftfahrzeugen und Kraftfahrzeuganhängern 2010 bis 2021

Jahr	Kraftfahrzeuge insgesamt	Davon							Außerdem Kraftfahrzeuganhänger
		Krafträder	Personenkraftwagen	darunter	Kraftomnibusse	Lastkraftwagen	Zugmaschinen	Sonstige Kraftfahrzeuge	
				Wohnmobile					
Anzahl									
2010	12 171	492	11 022	89	1	581	41	34	454
2011	13 144	584	11 833	82	5	651	42	29	457
2012	13 060	556	11 862	89	1	576	42	23	445
2013	13 639	601	12 353	80	2	612	48	23	409
2014	13 570	572	12 357	89	1	582	35	23	426
2015	14 320	563	13 049	121	6	653	32	17	496
2016	14 123	530	12 869	114	3	646	38	37	490
2017	14 017	516	12 831	112	7	612	26	25	547
2018	13 895	554	12 576	139	4	706	29	26	535
2019	14 032	557	12 738	155	3	661	39	34	599
2020	14 173	633	12 817	198	3	639	47	34	534
<b>2021</b>	<b>13 100</b>	<b>525</b>	<b>11 709</b>	<b>212</b>	<b>4</b>	<b>779</b>	<b>37</b>	<b>46</b>	<b>639</b>

## 6.28 Außerbetriebsetzungen von Kraftfahrzeugen und Kraftfahrzeuganhängern 2010 bis 2021

Jahr	Außerbetriebsetzungen von Kraftfahrzeugen insgesamt	Davon							Außerdem Kraftfahrzeuganhänger
		Krafträder	Personenkraftwagen	darunter	Kraftomnibusse	Lastkraftwagen	Zugmaschinen	Sonstige Kraftfahrzeuge	
				Wohnmobile					
Anzahl									
2010	12 905	464	11 526	82	9	728	147	31	390
2011	14 093	504	12 585	86	12	817	128	47	646
2012	15 015	480	13 560	80	9	769	158	39	737
2013	15 228	550	13 652	89	26	801	176	23	613
2014	14 800	533	13 189	78	8	814	214	42	711
2015	15 550	544	13 936	81	8	860	149	53	709
2016	15 837	515	14 208	84	15	832	231	36	1 093
2017	15 497	501	13 883	105	13	894	176	30	941
2018	15 424	525	13 869	118	13	812	161	44	1 107
2019	16 004	543	14 236	122	13	950	219	43	1 411
2020	14 683	502	13 088	153	18	861	171	43	838
<b>2021</b>	<b>13 531</b>	<b>470</b>	<b>11 994</b>	<b>148</b>	<b>17</b>	<b>762</b>	<b>235</b>	<b>53</b>	<b>559</b>

## 6.29 Erteilung und Entzug von Führerscheinen 2015 bis 2021

Jahr	Ersterteilung Führerschein	Ersterteilung Führerschein "Begleitendes Fahren ab 17"	Erweiterung Führerschein	Verlängerung Führerschein	Ersatz Führerschein	Neuerteilung Führerschein	Erteilung Fahrgastbeförderung	Verlängerung Fahrgastbeförderung	Internationaler Führerschein	Fahrverbot	Entzug Führerschein durch Gericht oder Behörde
2015	1 471	508	493	656	1 277	270	54	102	724	1 392	278
2016	1 420	457	507	579	1 019	287	65	73	802	1 581	278
2017	1 551	453	435	495	967	278	71	44	864	1 647	254
2018	1 551	395	431	557	908	298	89	44	855	1 606	295
2019	1 521	412	469	786	933	273	85	48	956	1 417	275
2020	1 203	312	373	518	561	217	51	53	249	1 353	309
<b>2021</b>	<b>1 028</b>	<b>296</b>	<b>359</b>	<b>509</b>	<b>447</b>	<b>249</b>	<b>67</b>	<b>44</b>	<b>160</b>	<b>1 163</b>	<b>304</b>

### 6.30 Straßenverkehrsunfälle 1995 bis 2021

Jahr	Straßenverkehrsunfälle <sup>1</sup>			
	insgesamt	davon		
		mit Personen- schaden	mit schwerwiegendem Sachschaden <sup>2</sup>	sonstige Unfälle unter dem Einfluss berau- schender Mittel <sup>3</sup>
	Anzahl			
1995	1 884	1 054	622	208
1996	1 692	987	514	191
1998	1 602	981	478	143
2000	1 558	979	437	142
2002	1 298	808	372	118
2004	1 091	720	269	102
2006	1 055	760	215	80
2008	1 062	738	245	79
2009	940	701	165	74
2010	822	627	126	69
2011	810	640	102	68
2012	736	584	90	62
2013	772	625	82	65
2014	759	613	93	53
2015	806	656	94	56
2016	737	624	64	49
2017	741	618	75	48
2018	678	585	52	41
2019	745	619	60	66
2020	617	511	57	49
<b>2021</b>	<b>613</b>	<b>465</b>	<b>104</b>	<b>44</b>

<sup>1</sup> ohne die so genannten Bagatellunfälle

<sup>2</sup> ab 1995 schwerwiegende Unfälle mit Sachschaden (im engeren Sinne), d.h. Straftatbestand oder Ordnungswidrigkeit (Bußgeld) und mindestens ein Kraftfahrzeug musste abgeschleppt werden

<sup>3</sup> ab 2008 wurde die Unfallkategorie „Sonstige Unfälle unter Alkoholeinfluss“ umbenannt in „Sonstige Unfälle unter dem Einfluss berauschender Mittel“. Ein Vergleich mit zurückliegenden Berichtszeiträumen ist deshalb nur eingeschränkt möglich.

### 6.31 Verunglückte Personen 1995 bis 2021

Jahr	Verunglückte Personen				
	insgesamt	davon			
		Getötete	Verletzte insge- samt	davon	
	Schwer- verletzte			Leicht- verletzte	
Personen					
1995	1 302	14	1 288	214	1 074
1996	1 250	11	1 239	236	1 003
1998	1 211	13	1 198	185	1 013
2000	1 218	7	1 211	167	1 044
2002	961	10	951	115	836
2004	855	5	850	94	756
2006	925	9	916	80	836
2008	878	6	872	90	782
2009	860	4	856	70	786
2010	763	3	760	62	698
2011	736	5	731	57	674
2012	702	2	700	76	624
2013	736	3	733	59	674
2014	713	-	713	64	649
2015	797	1	796	90	706
2016	784	8	776	73	703
2017	738	2	736	68	668
2018	731	2	729	60	669
2019	739	4	735	72	663
2020	632	4	628	64	564
<b>2021</b>	<b>559</b>	<b>1</b>	<b>558</b>	<b>61</b>	<b>497</b>

## 6.32 Straßenverkehrsunfälle, beteiligte Verkehrsteilnehmer, Verunglückte und Unfallursachen 1991 bis 2021

Merkmal	1991	1995	2000	2005	2010	2015	2020	2021
	Anzahl/Personen							
<b>Unfälle</b>								
<b>mit Personenschaden insgesamt</b>	<b>786</b>	<b>1 054</b>	<b>979</b>	<b>788</b>	<b>627</b>	<b>656</b>	<b>511</b>	<b>465</b>
<u>davon:</u>								
mit Getöteten	24	12	5	4	3	1	4	1
mit Verletzten	762	1 042	974	784	624	655	507	464
Schwerwiegende Unfälle mit Sachschaden (im engeren Sinne)	.	622	437	210	126	94	57	104
<b>Von den Unfällen mit Personenschaden insgesamt ereigneten sich auf:</b>								
Autobahnen	8	11	11	17	8	7	3	5
Bundesstraßen	148	194	170	99	27	40	23	25
Landesstraßen	54	19	44	86	132	158	98	92
Kreisstraßen	14	-	4	5	19	21	23	20
anderen Straßen	562	830	750	581	441	430	364	323
<b>An Unfällen mit Personenschaden beteiligte Verkehrsteilnehmer:</b>								
<b>Verkehrsteilnehmer insgesamt</b>	<b>1 552</b>	<b>2 208</b>	<b>2 026</b>	<b>1 604</b>	<b>1 258</b>	<b>1 339</b>	<b>1 005</b>	<b>923</b>
<u>darunter:</u>								
von 18 bis unter 21 Jahren	113	231	205	131	64	33	47	48
von 21 bis unter 25 Jahren	178	227	226	172	138	83	55	40
von 65 und mehr Jahren	58	63	88	127	140	186	177	161
<b>Kraftfahrzeuge insgesamt</b>	<b>1 111</b>	<b>1 656</b>	<b>1 534</b>	<b>1 145</b>	<b>875</b>	<b>927</b>	<b>619</b>	<b>597</b>
<u>davon:</u>								
Krafträder mit Versicherungskennzeichen	23	11	17	12	32	23	8	6
Krafträder mit amtlichem Kennzeichen	72	76	71	44	33	37	22	23
Personenkraftwagen	944	1 430	1 273	1 000	724	787	543	509
Kraftomnibusse, Obusse	20	25	20	9	9	17	7	7
Landwirtschaftliche Zugmaschinen	2	1	-	1	1	1	2	1
Güterkraftfahrzeuge	46	107	141	71	70	60	31	39
Übrige Kraftfahrzeuge	4	6	12	8	6	2	6	12
Fahrräder	159	308	293	321	263	290	297	254
Fußgänger	261	218	185	124	91	100	72	59
Sonstige	21	26	14	14	29	22	17	13
<b>Verunglückte Personen</b>	<b>979</b>	<b>1 302</b>	<b>1 218</b>	<b>973</b>	<b>763</b>	<b>797</b>	<b>632</b>	<b>559</b>
<b>Getötete Personen insgesamt</b>	<b>25</b>	<b>14</b>	<b>7</b>	<b>4</b>	<b>3</b>	<b>1</b>	<b>4</b>	<b>1</b>
<u>darunter:</u>								
unter 6 Jahren	1	-	-	-	-	-	-	-
von 6 bis unter 15 Jahren	2	-	-	-	-	-	-	-
von 18 bis unter 21 Jahren	1	-	-	1	-	-	-	-
von 21 bis unter 25 Jahren	1	6	-	-	-	-	-	-
von 65 und mehr Jahren	7	1	3	-	3	1	3	1
<u>davon:</u>								
Benutzer von:								
Krafträdern mit amtlichem Kennzeichen	-	-	-	1	-	-	-	-
Personenkraftwagen	9	7	4	1	-	-	2	1
Fahrrädern	4	2	1	-	1	-	1	-
Fußgänger	12	5	1	2	2	1	-	-
Übrige	-	-	1	-	-	-	1	-

## Fortsetzung der Tabelle 6.32

Merkmal	1991	1995	2000	2005	2010	2015	2020	2021
	Anzahl/Personen							
<b>Verletzte insgesamt</b>	<b>954</b>	<b>1 288</b>	<b>1 211</b>	<b>933</b>	<b>760</b>	<b>796</b>	<b>628</b>	<b>558</b>
<u>darunter:</u>								
unter 6 Jahren	34	35	23	22	15	12	16	11
von 6 bis unter 15 Jahren	152	165	125	44	71	59	37	41
von 18 bis unter 21 Jahren	103	156	149	104	41	22	31	29
von 21 bis unter 25 Jahren	101	129	131	115	89	65	39	27
von 65 und mehr Jahren	45	62	99	71	95	115	105	99
<u>davon:</u>								
Benutzer von:								
Krafträdern mit Versicherungskennzeichen	25	9	14	11	32	24	6	6
Krafträdern mit amtlichem Kennzeichen	72	78	80	44	34	38	21	22
Personenkraftwagen	452	679	616	441	295	327	241	221
Güterkraftfahrzeugen	11	14	29	12	19	13	1	10
Fahrrädern	142	277	262	290	244	268	272	223
Fußgänger	245	208	175	116	79	94	65	52
Übrige	7	23	35	19	57	32	22	24
<b>Polizeilich festgestellte Unfallursachen bei Unfällen mit Personenschaden</b>								
<b>Fehlverhalten der Fahrzeugführer</b>	<b>880</b>	<b>1 387</b>	<b>1 288</b>	<b>1 264</b>	<b>803</b>	<b>797</b>	<b>609</b>	<b>589</b>
<u>darunter:</u>								
Alkoholeinfluss	79	109	70	55	36	31	31	21
Einfluss anderer berauschender Mittel <sup>1</sup>	.	.	.	.	-	4	-	-
Nicht angepasste Geschwindigkeit	150	161	144	147	51	24	56	57
Nichtbeachten der Vorfahrt	161	212	227	200	101	114	93	65
Fehler beim Abbiegen	46	81	52	86	58	83	85	93
Falsche Fahrbahnbenutzung	30	42	46	39	27	53	70	66
Ungenügender Sicherheitsabstand	67	204	203	171	50	54	101	104
Fehler beim Überholen	31	36	22	24	11	14	30	17
Falsches Verhalten gegenüber Fußgängern	73	78	56	63	25	38	38	33
<b>Fehlverhalten bei Fußgängern</b>	<b>236</b>	<b>148</b>	<b>118</b>	<b>71</b>	<b>41</b>	<b>45</b>	<b>29</b>	<b>23</b>
<u>darunter:</u>								
Alkoholeinfluss	16	17	15	13	5	4	-	-
<b>Fahrzeugbezogene Mängel (Technische Mängel, Wartungsmängel)</b>	<b>13</b>	<b>2</b>	<b>4</b>	<b>8</b>	<b>7</b>	<b>6</b>	<b>5</b>	<b>5</b>
<b>Unfallbezogene Ursachen</b>	<b>106</b>	<b>83</b>	<b>152</b>	<b>72</b>	<b>82</b>	<b>43</b>	<b>43</b>	<b>53</b>
Straßenverhältnisse	67	29	44	48	50	23	26	35
Witterungseinflüsse	3	4	3	10	11	10	7	6
Hindernisse und sonstige	36	50	105	14	21	10	10	12

<sup>1</sup> z. B. Drogen; Rauschgift

### 6.33 Beherbergungsstätten, Gästebetten und durchschnittliche Auslastung der Gästebetten in der Hanse- und Universitätsstadt Rostock insgesamt 1991 bis 2021

Im Dezember des Jahres/Betriebsart	Betriebe		In den Betrieben angebotene Schlafgelegenheiten <sup>1</sup>	
	insgesamt	darunter	insgesamt	durchschnittliche Auslastung Jahresteil
		geöffnete		
	Anzahl			
<b><u>Beherbergungsstätten ohne Camping 1991 bis 2010</u></b>				
1991	34	29	3 468	43,3
1994	52	41	4 596	38,1
1998	87	79	5 919	37,5
2000	88	85	6 762	39,0
2002	88	84	6 030	42,7
2004	93	86	5 787	43,6
2006	98	90	7 750	43,6
2007	105	99	8 158	46,0
2008	104	100	8 398	45,5
2009	108	104	8 820	43,4
2010	113	107	9 229	43,3
<b><u>Beherbergungsstätten einschließlich Camping 2009 bis 2021</u></b>				
2009	109	105	13 620	29,1
2010	114	108	14 029	30,8
2012	109	104	13 739	33,6
2014	108	105	14 539	36,5
2016	109	103	14 182	37,6
2017	110	104	14 923	37,1
2018	135	122	15 874	38,4
2019	130	125	15 757	39,2
2020	128	48	10 026	33,3
<b>2021</b>	<b>125</b>	<b>110</b>	<b>15 914</b>	<b>34,9</b>
davon:				
Hotellerie	81	72	9 906	44,6
darunter:				
Hotels	35	33	5 851	46,3
Hotels garnis	25	23	2 700	36,1
Ferienunterkünfte, Campingplätze und sonstige tourismusrelevante Unterkünfte	44	38	6 908	23,3

<sup>1</sup> Doppelbetten zählen als 2 Schlafgelegenheiten. Für Camping wird 1 Stellplatz in 4 Schlafgelegenheiten umgerechnet.

**Abb. 6.05 Ankünfte in den Beherbergungsstätten 2005 bis 2021 (einschließlich Camping)**

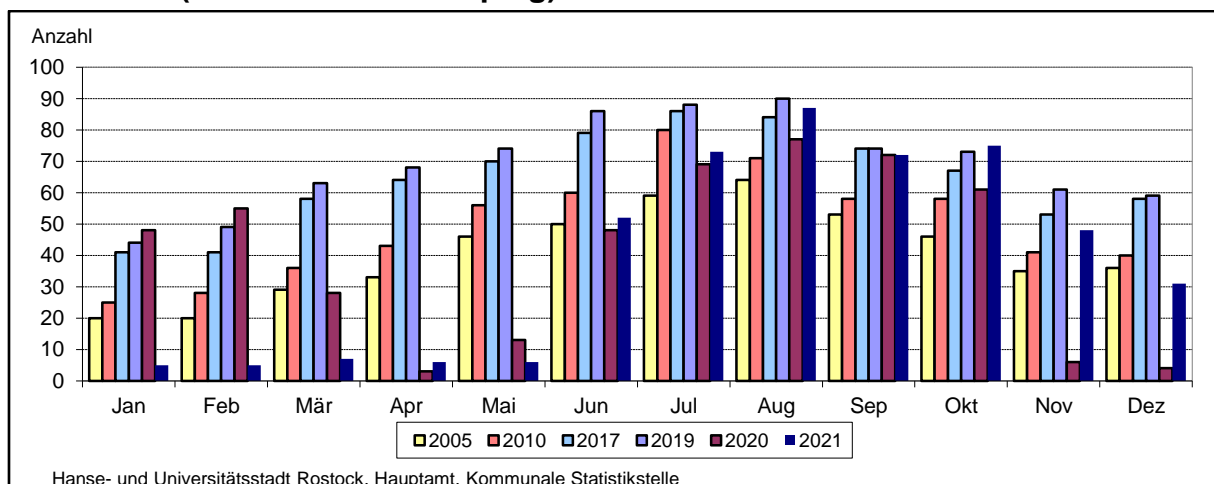

### 6.34 Gästeankünfte, Gästeübernachtungen und durchschnittliche Aufenthaltsdauer der Gäste in Beherbergungsstätten 1992 bis 2021

Jahr	Gästeankünfte		Gästeübernachtungen		Durchschnittliche Aufenthaltsdauer	
	insgesamt	darunter	insgesamt	darunter	insgesamt	darunter
		Gäste mit ständigem Wohnsitz außerhalb Deutschlands		Gäste mit ständigem Wohnsitz außerhalb Deutschlands		Gäste mit ständigem Wohnsitz außerhalb Deutschlands
Anzahl					Tage	
<b><i>Beherbergungen ohne Camping</i></b>						
1992	315 320	24 966	692 771	46 200	2,2	1,9
1993	290 184	19 942	677 344	40 201	2,3	2,0
1994	304 012	20 413	712 424	40 365	2,3	2,0
1995	288 648	18 507	724 247	42 322	2,5	2,3
1996	303 406	29 298	731 223	53 296	2,4	1,8
1997	320 026	31 667	821 718	57 300	2,6	1,8
1998	348 798	43 523	864 895	72 843	2,5	1,7
1999	391 801	55 046	965 340	96 770	2,5	1,8
2000	420 872	62 345	1 036 697	111 825	2,5	1,8
2001	433 264	61 649	1 078 511	109 466	2,5	1,8
2002	417 263	57 169	1 058 129	93 008	2,5	1,6
2003	471 546	52 908	1 186 340	91 402	2,5	1,7
2004	422 728	53 607	1 068 096	89 738	2,5	1,7
2005	474 822	53 362	1 195 913	97 982	2,5	1,8
2006	530 850	58 711	1 371 915	127 546	2,6	2,2
2007	551 871	59 263	1 441 241	135 899	2,6	2,3
2008	547 300	60 783	1 396 170	157 303	2,6	2,6
2009	535 667	49 824	1 365 205	104 213	2,5	2,1
2010	579 342	55 303	1 459 514	112 734	2,5	2,0
<b><i>Beherbergungen einschließlich Camping</i></b>						
2005	490 224	.	1 261 138	.	2,6	.
2006	547 961	.	1 445 237	.	2,6	.
2007	564 323	.	1 505 133	.	2,7	.
2008	561 578	.	1 455 800	.	2,6	.
2009	550 874	51 171	1 426 507	107 669	2,6	2,1
2010	594 554	56 385	1 530 961	116 101	2,6	2,1
2011	594 025	55 257	1 512 567	108 385	2,5	2,0
2012	637 088	61 832	1 702 162	156 135	2,7	2,5
2013	706 068	61 342	1 817 669	141 431	2,6	2,3
2014	726 769	61 090	1 897 526	153 486	2,6	2,5
2015	743 306	62 692	1 931 119	153 191	2,6	2,4
2016	758 637	63 571	1 966 750	137 712	2,6	2,2
2017	774 927	67 985	1 996 539	138 736	2,6	2,0
2018	818 282	69 540	2 139 097	142 022	2,6	2,0
2019	829 222	68 643	2 288 907	168 252	2,8	2,5
2020	485 139	22 950	1 522 359	65 238	3,1	2,8
<b>2021 insgesamt</b>	<b>466 228</b>	<b>32 218</b>	<b>1 433 896</b>	<b>61 948</b>	<b>3,1</b>	<b>1,9</b>
davon:						
Hotellerie	385 285	31 046	1 056 441	57 900	2,7	1,9
davon:						
Hotels	261 828	24 472	713 916	42 496	2,7	1,7
Hotels garnis	108 689	6 368	299 817	14 775	2,8	2,3
Gasthöfe und Pensionen	14 768	206	42 708	629	2,9	3,1
Ferienunterkünfte, Campingplätze und sonstige tourismusrelevante Unterkünfte	80 943	1 172	377 455	4 048	4,7	3,5



### 6.35 Gästeankünfte und Gästeübernachtungen in der Hotellerie nach Betriebsarten 1992 bis 2021

Jahr	Hotellerie	Davon in		
		Hotels	Hotels garnis	Gasthöfen und Pensionen
Anzahl				
<b><u>Gästeankünfte</u></b>				
1992	281 193	268 778	6 382	6 033
1994	258 986	219 261	26 991	12 734
1996	252 917	198 873	30 860	23 184
1998	287 405	220 757	35 609	31 039
2000	356 871	307 001	31 055	18 815
2002	346 659	293 336	33 026	20 297
2004	350 599	282 990	48 216	19 393
2005	396 406	317 382	57 451	21 573
2006	457 259	362 993	74 955	19 311
2007	481 990	380 633	80 344	21 013
2008	492 419	388 510	84 846	19 063
2009	471 184	355 441	96 879	18 864
2010	526 678	401 601	108 789	16 288
2011	522 085	395 483	111 211	15 391
2012	556 528	421 465	122 313	12 750
2013	631 321	487 360	130 286	13 675
2014	651 438	476 981	155 139	19 318
2015	664 138	474 790	167 317	22 031
2016	675 072	486 440	167 666	20 966
2017	680 660	482 311	175 225	23 124
2018	694 226	495 954	174 148	24 124
2019	701 744	500 228	179 252	22 264
2020	405 691	269 918	121 061	14 712
<b>2021</b>	<b>385 285</b>	<b>261 828</b>	<b>108 689</b>	<b>14 768</b>
<b><u>Gästeübernachtungen</u></b>				
1992	551 411	526 683	15 816	8 912
1994	505 143	422 797	58 757	23 589
1996	517 884	404 325	69 767	43 792
1998	606 106	457 188	84 101	64 817
2000	780 970	647 443	88 273	45 254
2002	785 757	642 906	93 792	49 059
2004	802 034	635 035	115 543	51 456
2005	917 452	703 042	153 245	61 165
2006	1 117 015	803 212	257 493	56 310
2007	1 183 066	860 759	261 392	60 915
2008	1 210 512	865 561	292 099	52 852
2009	1 156 960	838 045	264 213	54 702
2010	1 273 299	945 626	280 304	47 369
2011	1 260 972	918 507	298 914	43 551
2012	1 375 421	979 961	351 202	44 258
2013	1 530 109	1 120 369	364 078	45 662
2014	1 617 332	1 156 416	403 028	57 888
2015	1 633 574	1 166 335	409 265	57 974
2016	1 666 395	1 219 678	389 391	57 326
2017	1 665 546	1 172 016	429 189	64 341
2018	1 669 908	1 177 603	422 316	69 989
2019	1 716 564	1 209 655	445 977	60 932
2020	1 112 366	728 164	338 432	45 770
<b>2021</b>	<b>1 056 441</b>	<b>713 916</b>	<b>299 817</b>	<b>42 708</b>

### 6.36 Beherbergungsstätten, Gästebetten und durchschnittliche Auslastung der Gästebetten in den Seebädern der Hanse- und Universitätsstadt Rostock 1996 bis 2021

Im Dezember des Jahres/Betriebsart	Betriebe		In den Betrieben angebotene Schlafgelegenheiten <sup>1</sup>	
	insgesamt	darunter	insgesamt	durchschnittliche Auslastung Jahresteil
		geöffnete		
	Anzahl			in %
<b><u>Beherbergungsstätten ohne Camping 1996 bis 2009</u></b>				
1996	45	38	2 635	36,6
1998	56	50	3 237	37,6
2000	56	53	3 512	40,9
2002	59	55	3 506	43,2
2004	61	54	3 278	.
2006	63	56	4 105	43,6
2008	65	62	4 666	45,7
2009	66	63	4 888	46,8
<b><u>Beherbergungsstätten einschließlich Camping 2010 bis 2020</u></b>				
2010	67	64	9 816	26,6
2012	65	63	9 865	27,9
2014	66	64	10 090	32,1
2016	66	61	9 829	33,4
2017	64	60	10 401	31,8
2018	72	60	9 878	32,7
2019	67	63	10 624	33,7
2020	64	23	6 830	29,7
<b>2021</b>	<b>62</b>	<b>55</b>	<b>10 404</b>	<b>34,2</b>
davon:				
Hotellerie	.	32	4 137	55,8
davon:				
Hotels	.	18	3 498	57,8
Hotels garnis	.	5	383	46,6
Gasthöfe und Pensionen	.	9	256	.
Ferienunterkünfte, Campingplätze und sonstige tourismusrelevante Unterkünfte	.	23	6 267	19,7

<sup>1</sup> Doppelbetten zählen als 2 Schlafgelegenheiten. Für Camping wird 1 Stellplatz in 4 Schlafgelegenheiten umgerechnet

**Abb. 6.06 Ankünfte und Übernachtungen in den Seebädern Warnemünde, Markgrafenheide, Hohe Düne und Diedrichshagen 2005 bis 2021<sup>1</sup>**

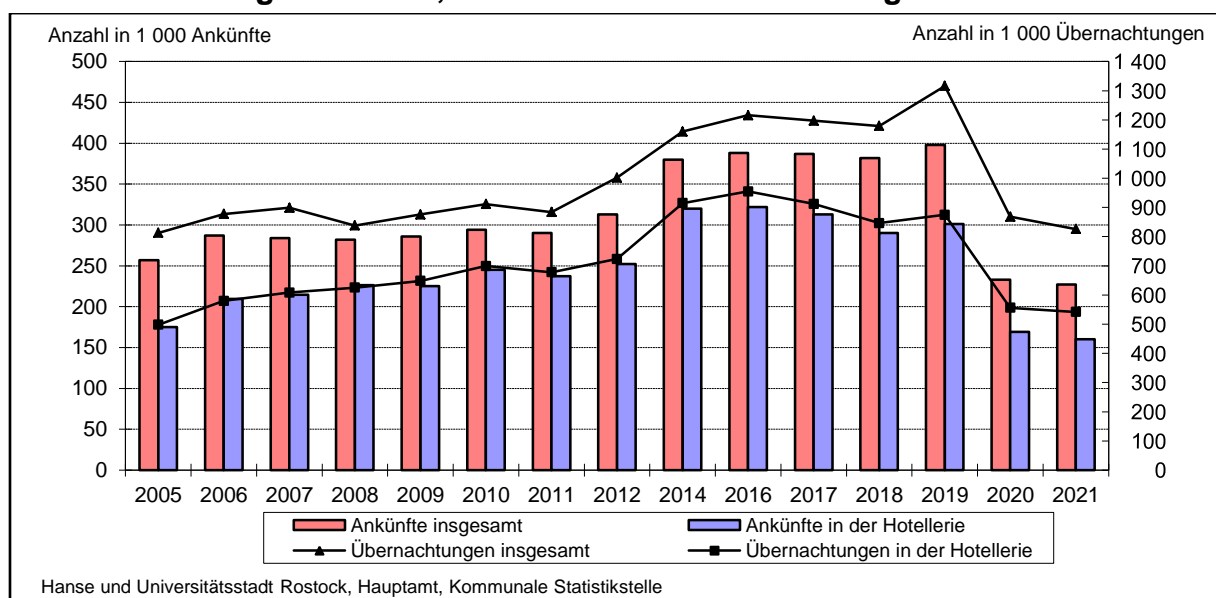

<sup>1</sup> einschließlich Camping

### 6.37 Gästeankünfte, Gästeübernachtungen und durchschnittliche Aufenthaltsdauer der Gäste in den Seebädern der Hanse- und Universitätsstadt Rostock 1996 bis 2021

Jahr/Betriebsart	Gästeankünfte	Gästeübernachtungen	Durchschnittliche Aufenthaltsdauer
	Anzahl		Tage
<b><u>Beherbergungen ohne Camping 1996 bis 2010</u></b>			
1996	144 728	431 863	3,0
1998	163 574	517 939	3,2
2000	185 859	613 189	3,3
2002	208 025	674 759	3,2
2004	222 452	699 065	3,1
2006	270 190	804 175	3,0
2007	271 208	834 990	3,1
2008	267 783	778 418	2,9
2009	271 005	814 631	3,0
2010	278 925	840 304	3,0
<b><u>Beherbergungen einschließlich Camping 2005 bis 2020</u></b>			
2005	257 054	812 540	3,2
2006	287 301	877 497	3,1
2007	283 660	898 882	3,2
2008	282 061	838 048	3,0
2009	286 212	875 933	3,1
2010	294 137	911 751	3,1
2011	289 732	884 321	3,1
2012	313 317	1 001 908	3,2
2013	359 933	1 098 856	3,1
2014	379 761	1 159 651	3,1
2015	384 934	1 171 326	3,0
2016	387 948	1 215 637	3,1
2017	387 393	1 196 955	3,1
2018	382 301	1 178 477	3,1
2019	397 984	1 316 106	3,3
2020	233 290	868 465	3,7
<b>2021 insgesamt</b>	<b>226 822</b>	<b>826 419</b>	<b>3,6</b>
<u>davon:</u>			
Hotellerie	160 352	541 579	3,4
<u>davon:</u>			
Hotels	138 336	470 560	3,4
Hotels garnis	14 019	46 235	3,3
Gasthöfe und Pensionen	7 977	24 784	3,1
Ferienunterkünfte, Campingplätze und sonstige tourismusrelevante Unterkünfte	66 490	284 840	4,3
<b><u>darunter: in der Hotellerie 2005 bis 2021</u></b>			
2005	156 655	497 786	3,2
2007	214 657	608 488	2,8
2008	226 445	625 372	2,8
2009	225 082	648 247	3,0
2010	245 024	699 131	2,9
2011	237 238	677 675	2,9
2012	252 087	723 191	2,9
2013	302 510	853 908	2,8
2014	319 652	915 455	2,9
2015	320 430	909 680	2,8
2016	321 646	955 245	3,0
2017	312 910	911 645	2,9
2018	289 691	845 867	2,9
2019	300 737	874 793	2,9
2020	168 791	556 382	3,3
<b>2021</b>	<b>160 332</b>	<b>541 579</b>	<b>3,4</b>

### 6.38 Gästeankünfte und Gästeübernachtungen nach ausgewählten Herkunftsgebieten 2010 bis 2021

Herkunftsgebieten (ständiger Wohnsitz)	2010	2013	2016	2018	2020	2021
	Anzahl					
<b><i>Gästeankünfte in den Beherbergungsstätten (einschließlich Camping)</i></b>						
<b>Bundesrepublik Deutschland</b>	<b>538 169</b>	<b>644 726</b>	<b>695 066</b>	<b>748 742</b>	<b>462 189</b>	<b>434 010</b>
<b><u>Ausland</u></b>						
Europäisches Ausland insgesamt	51 389	56 794	58 950	62 260	21 546	28 435
<u>darunter:</u>						
Belgien	866	1 127	1 153	865	408	336
Dänemark	5 406	5 641	5 996	6 654	2 953	2 562
Finnland	2 775	1 005	869	1 194	805	340
Frankreich	1 396	1 537	1 701	1 502	532	542
Italien	1 448	1 561	1 849	1 589	414	486
Niederlande	4 379	3 952	4 029	4 410	1 801	8 144
Norwegen	1 358	1 522	1 951	1 974	466	316
Österreich	3 047	3 412	3 714	3 931	1 539	1 240
Polen	1 677	2 856	2 826	3 148	2 338	1 603
Russische Föderation	1 619	1 173	738	1 136	234	70
Schweden	17 299	21 342	21 310	22 086	4 081	4 775
Schweiz	4 525	4 981	5 031	5 585	2 292	1 937
Spanien	515	537	903	810	336	537
Tschechische Republik	660	1 160	817	1 089	423	584
Vereinigtes Königreich	1 415	1 642	1 840	2 077	681	547
Afrika insgesamt	203	224	212	269	76	54
Asien insgesamt	1 400	1 567	1 579	2 847	441	360
Amerika einschließlich Mittel- und Südamerika insgesamt	2 415	2 064	2 001	3 107	733	3 279
Australien, Neuseeland und Ozeanien insgesamt	331	425	401	574	80	22
ohne Angabe	647	268	428	483	74	68
<b>Ausland insgesamt</b>	<b>56 385</b>	<b>61 342</b>	<b>63 571</b>	<b>69 540</b>	<b>22 950</b>	<b>32 218</b>
<b>Insgesamt</b>	<b>594 554</b>	<b>706 068</b>	<b>758 637</b>	<b>818 282</b>	<b>485 139</b>	<b>466 228</b>
<b><i>Gästeübernachtungen in den Beherbergungsstätten (einschließlich Camping)</i></b>						
<b>Bundesrepublik Deutschland</b>	<b>1 414 860</b>	<b>1 676 238</b>	<b>1 829 038</b>	<b>1 997 075</b>	<b>1 457 121</b>	<b>1 371 948</b>
<b><u>Ausland</u></b>						
Europäisches Ausland insgesamt	104 530	131 856	127 071	126 701	61 598	54 493
<u>darunter:</u>						
Belgien	2 216	3 078	2 648	2 023	782	833
Dänemark	9 624	9 604	11 376	12 304	5 565	4 436
Finnland	3 744	1 524	1 350	2 711	1 302	539
Frankreich	2 647	2 686	3 534	2 551	1 147	975
Italien	2 782	3 300	4 062	2 859	846	770
Niederlande	11 307	9 415	9 808	9 551	3 923	11 951
Norwegen	2 860	2 719	3 312	3 512	972	602
Österreich	6 192	7 561	8 705	9 027	4 091	3 394
Polen	6 090	28 657	12 879	11 324	19 630	5 552
Russische Föderation	3 248	2 711	1 814	2 636	500	206
Schweden	30 727	31 750	33 165	34 922	7 276	8 212
Schweiz	10 444	11 554	12 083	13 358	5 941	5 050
Spanien	1 086	1 115	1 834	1 820	1 427	962
Tschechische Republik	1 883	2 905	1 854	2 193	897	1 213
Vereinigtes Königreich	2 890	3 311	4 079	4 978	1 579	1 543
Afrika insgesamt	457	409	697	568	204	163
Asien insgesamt	3 229	3 391	3 891	6 597	1 164	1 939
Amerika einschließlich Mittel- und Südamerika insgesamt	6 012	4 261	4 361	6 149	1 817	5 087
Australien, Neuseeland und Ozeanien insgesamt	767	905	761	990	259	47
ohne Angabe	1 106	609	931	1 017	196	219
<b>Ausland insgesamt</b>	<b>116 101</b>	<b>141 431</b>	<b>137 712</b>	<b>142 022</b>	<b>65 238</b>	<b>61 948</b>
<b>Insgesamt</b>	<b>1 530 961</b>	<b>1 817 669</b>	<b>1 966 750</b>	<b>2 139 097</b>	<b>1 522 359</b>	<b>1 433 896</b>

## 6.39 Gästeankünfte und Gästeübernachtungen nach Herkunftsländern 2021

Herkunftsland (ständiger Wohnsitz)	Gästeankünfte		Gästeübernachtungen		Durchschnittliche Aufenthaltsdauer Tage
	insgesamt	Veränderung gegenüber dem Vorjahreszeitraum	insgesamt	Veränderung gegenüber dem Vorjahreszeitraum	
	Anzahl	um %	Anzahl	um %	
<b>Bundesrepublik Deutschland</b>	<b>434 010</b>	- 6,1	<b>1 371 948</b>	- 5,8	<b>3,2</b>
<u>Ausland</u>					
<u>Europa</u>					
Belgien	336	- 17,6	833	+ 6,5	2,5
Bulgarien	44	+ 100,0	88	+ 51,7	2,0
Dänemark	2 562	- 13,2	4 436	- 20,3	1,7
Estland	24	- 88,0	38	- 95,0	1,6
Finnland	340	- 57,8	539	- 58,6	1,6
Frankreich	542	+ 1,9	975	- 15,0	1,8
Griechenland	39	- 15,2	44	- 73,7	1,1
Irland	46	- 54,0	74	- 58,0	1,6
Island	12	0,0	27	- 40,0	2,3
Italien	386	- 6,8	770	- 9,0	2,0
Kroatien	47	- 50,0	104	- 37,7	2,2
Lettland	56	- 17,6	156	+ 40,5	2,8
Litauen	178	+ 4,7	485	+ 0,4	2,7
Luxemburg	83	+ 1,2	207	- 25,2	2,5
Malta	7	-	10	-	1,4
Niederlande	8 144	+ 352,2	11 951	+ 204,6	1,5
Norwegen	316	- 32,2	602	- 38,1	1,9
Österreich	1 240	- 19,4	3 394	- 17,0	2,7
Polen	1 603	- 31,4	5 552	- 71,7	3,5
Portugal	58	- 65,7	100	+ 4,2	1,7
Rumänien	211	- 33,0	850	+ 29,8	4,0
Russische Föderation	70	- 70,1	206	- 58,8	2,9
Schweden	4 775	+ 17,0	8 212	+ 12,9	1,7
Schweiz	1 937	- 15,5	5 050	- 15,0	2,6
Slowakei	405	+ 31,1	548	+ 5,8	1,4
Slowenien	40	- 23,1	62	- 73,2	1,6
Spanien	537	+ 59,8	962	- 32,6	1,8
Tschechische Republik	584	+ 38,1	1 213	+ 35,2	2,1
Türkei	51	- 19,0	125	- 36,9	2,5
Ukraine	138	- 15,3	220	- 33,3	1,6
Ungarn	117	- 29,9	276	- 52,9	2,4
Vereinigtes Königreich	547	- 19,7	1 543	- 2,3	2,8
Zypern	10	- 37,5	13	- 62,9	1,3
Sonstige europäische Länder	2 950	+ 796,7	4 828	+ 464,7	1,6
<b>Europa insgesamt</b>	<b>28 435</b>	<b>+ 35,0</b>	<b>54 493</b>	<b>- 11,5</b>	<b>1,9</b>
<u>Afrika</u>					
Südafrika	3	- 85,0	3	- 95,3	1,0
Sonstige afrikanische Länder	51	- 8,9	160	+ 14,3	3,1
<b>Afrika insgesamt</b>	<b>54</b>	<b>- 28,9</b>	<b>163</b>	<b>- 20,1</b>	<b>3,0</b>
<u>Asien</u>					
Arabische Golfstaaten	42	- 14,3	74	- 38,8	1,8
China (einschließlich Hongkong)	34	- 71,4	118	- 70,0	3,5
Indien	103	+ 186,1	1 193	+ 674,7	11,6
Israel	31	+ 55,0	78	+ 66,0	2,5
Japan	20	- 69,2	45	- 70,0	2,3
Korea, Republik	6	- 82,4	9	- 78,6	1,5
Taiwan	8	- 11,1	21	- 8,7	2,6
Sonstige asiatische Länder	116	+ 6,4	401	+ 71,4	3,5
<b>Asien insgesamt</b>	<b>360</b>	<b>- 18,4</b>	<b>1 939</b>	<b>+ 66,6</b>	<b>5,4</b>

### Fortsetzung der Tabelle 6.39

Herkunftsland (ständiger Wohnsitz)	Gästeankünfte		Gästeübernachtungen		Durchschnittliche Aufenthaltsdauer Tage
	insgesamt	Veränderung gegenüber dem Vorjahreszeitraum	insgesamt	Veränderung gegenüber dem Vorjahreszeitraum	
	Anzahl	um %	Anzahl	um %	
<i>Amerika einschließlich Mittel- und Südamerika</i>					
Kanada	37	- 64,8	101	- 63,0	2,7
Vereinigte Staaten	3 137	+ 627,8	4 808	+ 341,1	1,5
Mittelamerika und Karibik	46	- 43,2	76	- 45,3	1,7
Brasilien	20	- 70,6	31	- 82,9	1,6
sonstige nordamerikanische Länder	11	-	17	-	1,5
sonstige südamerikanische Länder	28	- 41,7	54	- 59,7	1,9
<b>Amerika einschließlich Mittel- und Südamerika insgesamt</b>	<b>3 279</b>	<b>+ 347,3</b>	<b>5 087</b>	<b>+ 180,0</b>	<b>1,6</b>
<b>Australien, Neuseeland und Ozeanien insgesamt</b>	<b>22</b>	<b>- 78,9</b>	<b>47</b>	<b>- 81,9</b>	<b>2,1</b>
<b>Ohne Angabe</b>	<b>68</b>	<b>- 8,1</b>	<b>219</b>	<b>+ 11,7</b>	<b>3,2</b>
<b>Ausland insgesamt</b>	<b>32 218</b>	<b>+ 40,4</b>	<b>61 948</b>	<b>- 5,0</b>	<b>1,9</b>
<b>Insgesamt</b>	<b>466 228</b>	<b>- 3,9</b>	<b>1 433 896</b>	<b>- 5,8</b>	<b>3,1</b>

Abb. 6.07 Auslandsgäste nach Herkunftsgebieten 2021

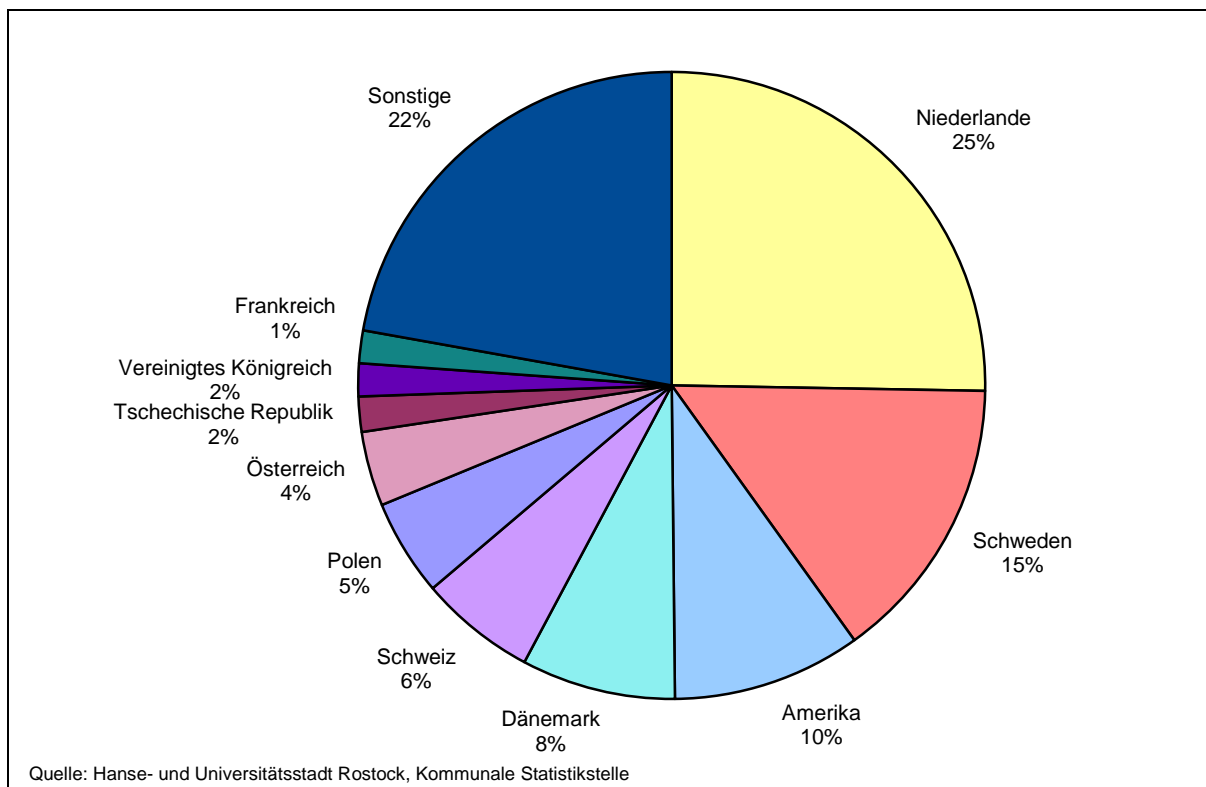

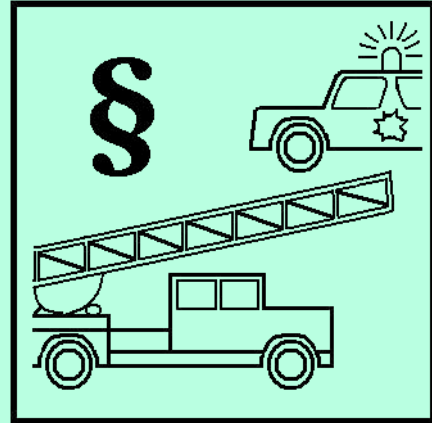

# **7**

## ***Öffentliche Sicherheit***

## Vorbemerkungen

Die Brandarten werden danach unterschieden, welche und wie viel Löschmittel im Einsatz waren.

Kleinbrand A:	Kübelspritze oder Feuerlöscher im Einsatz
Kleinbrand B:	Maximal Einsatz eines C-Rohres
Mittelbrand:	2 bis 3 C-Rohre im Einsatz
Großbrand:	mehr als 3 C-Rohre im Einsatz

Die statistische Erfassung eines Falles in die polizeiliche **Kriminalstatistik** erfolgt nach Abschluss der polizeilichen Ermittlung und bei Abgabe des Vorganges an die Strafverfolgungsbehörde oder das Gericht. In der "Polizeilichen Kriminalstatistik" sind Staatsschutz- und Verkehrsdelikte sowie Straftaten die außerhalb der Bundesrepublik Deutschland begangen wurden, nicht enthalten.

Bei den Angaben zu den **ermittelten Tatverdächtigen** handelt es sich um eine Täterrechtzählung, d.h. jeder Täter wird in einer Delikts- bzw. Erfassungskategorie nur einmal gezählt.

Beispiel: Täter A. trat 1995 mit 5 x Ladendiebstahl und 2 x Diebstahl von Kraftwagen in Erscheinung. Statistische Erfassung erfolgt als 1 Täter zum Ladendiebstahl und 1 Täter zum Diebstahl von Kraftwagen und wird bei Diebstahl gesamt als nur 1 Täter gezählt.

In Mecklenburg Vorpommern wird in der Kriminalitätsstatistik die **Vollständige Attributzählung** (VAZ) verwendet. Sie hat aber keinen Einfluss auf die Größe der im Rahmen der Täterrechtzählung ermittelten Gesamtzahl der Tatverdächtigen. Die Vollständige Attributzählung (VAZ) ist eine Zählweise von Tatverdächtigenattributen, wie Alter, Staatsangehörigkeit etc. bei Mehrfachtätern. Ändern sich solche Attributwerte im Erfassungsjahr bei einem Mehrfachtäter von Straftat zu Straftat, dann wird dieser Täter gleichzeitig unter mehreren Attributwerten ausgewiesen. Das kann dazu führen, dass die Summe der unter diesen Attributwerten aufgeführten Tatverdächtigen höher ist, als die Gesamtzahl der Tatverdächtigen.

Die Summe der **Straftaten der Stadtbereiche** ergibt nicht die Anzahl der Straftaten insgesamt, da nicht alle Straftaten einem Stadtbereich zugeordnet werden können, z. B. Diebstahl im Bahnverkehr.

Die Summe der Tatverdächtigen der Stadtbereiche ergibt ebenfalls nicht die Anzahl der Täter für die Hanse- und Universitätsstadt Rostock insgesamt, da z. B. ein 16-jähriger Täter, der im Seebad Warnemünde, Lütten Klein und Reutershagen in Erscheinung tritt, in diesen Stadtbereichen jeweils als ein Täter, jedoch für die Stadt nur als ein Täter erfasst wird.

## Quellen

Hanse- und Universitätsstadt Rostock, Brandschutz- und Rettungsamt

Hanse- und Universitätsstadt Rostock, Stadtamt

Polizeiinspektion Rostock, Kriminalkommissariat



## Tabellenverzeichnis

## Seite

7.01	Brandeinsätze der Feuerwehr 1996 bis 2021.....	249
7.02	Fahrten des Rettungsdienstes 2003 bis 2021 .....	249
7.03	Verkehrsordnungswidrigkeiten - Bereich fließender Verkehr 1996 bis 2021 .....	250
7.04	Verkehrsordnungswidrigkeiten - Bereich ruhender Verkehr 1996 bis 2021 .....	250
7.05	Allgemeine Ordnungswidrigkeiten 1997 bis 2021 .....	251
7.06	Bekannt gewordene Straftaten 1992 bis 2021 .....	252
7.07	Kriminalstatistik der Tatverdächtigen nach Altersgruppen 1995 bis 2021 .....	253
7.08	Kriminalstatistik nach ausgewählten Straftatengruppen 2020 und 2021 .....	254
7.09	Bekannt gewordene Straftaten nach Stadtbereichen 2000 bis 2021 .....	255
7.10	Kriminalstatistik nach Stadtbereichen 2021.....	255

## Abbildungsverzeichnis

## Seite

Abb. 7.01	Anteil der als Tatverdächtige ermittelten Kinder, Jugendlichen und Heranwachsenden an ermittelten Tatverdächtigen bei ausgewählten Straftaten 2009, 2017, 2020 und 2021 .....	251
Abb. 7.02	Straftaten und Aufklärungsquoten insgesamt 1992 bis 2021 .....	252
Abb. 7.03	Ermittelte Tatverdächtige nach Altersgruppen 2021.....	253



## 7.01 Brandeinsätze der Feuerwehr 1996 bis 2021

Merkmal	Einsätze								
	1996	2000	2010	2015	2020	2021			
						insgesamt	davon		
							nur Berufsfeuerwehr	nur Freiwillige Feuerwehr	gemeinsame Einsätze
Anzahl									
Brände und Explosionen insgesamt	734	592	544	460	402	<b>328</b>	193	24	111
<u>davon:</u>									
Kleinbrände A	101	71	65	154	199	<b>164</b>	106	11	47
Kleinbrände B	554	440	444	278	177	<b>138</b>	87	13	38
Mittelbrände	63	65	31	26	23	<b>23</b>	-	-	23
Großbrände	16	16	4	2	3	<b>3</b>	-	-	3
Technische Hilfeleistungen insgesamt	441	918	2 133	1 928	2 035	<b>1 905</b>	1 802	33	65
<u>darunter:</u>									
Tiere/Insekten	80	510	1 271	854	684	<b>663</b>	660	-	3
Gefahrguteinsätze/Öl	.	156	89	122	88	<b>104</b>	82	11	11
Sonstige Einsätze	.	791	1 534	86	55	<b>41</b>	41	-	-
Fehlalarmierungen insgesamt	1 424	497	1 142	1 361	1 127	<b>1 336</b>	1 090	16	230
<u>davon:</u>									
blinde Alarmer	1 250	364	149	128	103	<b>147</b>	107	3	37
böswillige Alarmer	71	24	12	18	16	<b>8</b>	2	-	6
durch Brandmeldeanlagen	103	109	288	313	222	<b>289</b>	219	-	70
sonstiges	.	.	693	902	786	<b>892</b>	762	13	117

## 7.02 Fahrten des Rettungsdienstes 2003 bis 2021

Jahr	Fahrten					Transportierte Personen insgesamt
	insgesamt	darunter mit				
		Notarztwagen	Rettungs-transportwagen	Kranken-transportwagen	Notarzt-einsatzfahrzeug	
2003	36 872	16	18 284	9 601	8 971	30 067
2004	33 048	27	17 993	6 142	8 886	26 392
2005	35 257	31	19 139	6 701	9 386	28 231
2006	34 712	26	19 633	6 478	8 575	27 568
2007	36 959	32	20 393	7 007	9 527	26 057
2008	36 910	22	22 357	5 363	9 168	.
2009	37 919	12	23 227	5 607	9 073	29 374
2010	40 281	51	24 739	6 230	9 261	31 177
2011	39 642	31	24 845	5 454	9 312	30 250
2012	39 759	26	24 884	6 181	8 668	29 908
2013	40 405	17	25 728	5 921	8 739	30 501
2014	39 505	33	24 869	5 796	8 807	29 589
2015	41 682	16	26 847	6 293	8 526	30 878
2016	42 333	65	28 203	5 591	8 474	31 302
2017	41 863	32	28 425	5 188	8 218	37 710
2018	43 975	25	29 784	5 072	9 094	39 853
2019	44 728	1	30 118	5 508	9 101	39 802
2020	42 756	1	28 851	5 054	8 850	38 875
<b>2021</b>	<b>45 190</b>	<b>-</b>	<b>30 896</b>	<b>5 019</b>	<b>9 275</b>	<b>40 990</b>

### 7.03 Verkehrsordnungswidrigkeiten - Bereich fließender Verkehr 1996 bis 2021

Jahr	Anhängig ge- wordene Buß- geldverfahren insgesamt	Darunter				
		mit Fahrverbot	Geschwindig- keitsüber- schreitungen	Fahren bei Rot-/ Wechsel- licht	Verkehrsunfälle	Alkohol
1996	8 667	1 002	4 271	207	1 067	74
1998	16 933	1 076	9 916	272	1 546	168
2000	16 850	862	10 363	1 001	1 877	162
2002	21 050	911	9 411	1 267	1 330	163
2004	26 000	1 388	13 586	1 515	1 269	282
2006	25 672	1 351	13 060	3 020	1 187	185
2007	25 320	1 275	12 931	3 508	1 362	127
2008	24 182	1 278	11 106	3 323	1 220	195
2009	25 223	1 322	13 760	2 788	1 292	212
2010	23 590	946	14 734	2 165	1 202	244
2011	25 836	870	16 957	2 086	1 304	249
2012	31 520	912	22 203	1 907	1 063	248
2013	29 631	824	22 332	1 437	1 351	251
2014	30 607	963	23 525	1 788	1 172	249
2015	26 975	866	19 944	1 002	1 155	235
2016	31 627	1 146	23 046	2 947	1 033	295
2017	29 078	1 425	20 888	3 717	848	255
2018	32 034	2 125	23 925	4 278	800	200
2019	23 275	1 051	16 160	2 672	885	226
2020	20 326	1 117	13 635	2 413	707	237
<b>2021</b>	<b>22 796</b>	<b>1 021</b>	<b>16 105</b>	<b>3 102</b>	<b>737</b>	<b>239</b>

### 7.04 Verkehrsordnungswidrigkeiten - Bereich ruhender Verkehr 1996 bis 2021

Jahr	Ausgestellte Verwarnungen wegen unzulässigen Parkens				
	insgesamt	darunter			
		auf Geh- und Radwegen	in Fußgängerzo- nen	an Parkuhren und Parkschein- automaten	auf Behinderten- parkplätzen
Anzahl					
1996	86 582	22 442	7 544	14 270	2 176
1998	93 103	17 925	4 576	16 654	1 669
2000	123 813	24 472	1 892	25 295	2 113
2002	103 714	19 292	3 061	22 604	1 066
2004	105 253	14 612	2 808	32 208	948
2006	115 625	14 691	2 648	36 808	937
2007	115 130	14 346	2 770	38 466	856
2008	128 438	14 495	1 996	50 226	955
2009	125 188	12 394	1 612	49 904	926
2010	115 119	11 946	2 151	43 474	668
2011	132 756	14 438	1 710	53 496	825
2012	104 862	12 204	1 420	39 827	673
2013	91 929	16 076	1 642	29 328	641
2014	95 695	17 979	1 300	31 026	763
2015	84 082	17 922	1 354	23 478	527
2016	95 530	20 644	1 882	26 715	956
2017	84 865	17 380	1 322	24 131	763
2018	77 432	17 707	1 438	17 493	589
2019	87 506	18 021	2 481	19 985	456
2020	113 202	23 943	1 920	28 168	475
<b>2021</b>	<b>104 024</b>	<b>20 124</b>	<b>1 214</b>	<b>29 465</b>	<b>582</b>

## 7.05 Allgemeine Ordnungswidrigkeiten 1997 bis 2021

Merkmal	1997	2000	2005	2010	2015	2017	2019	2020	2021
	Anzahl								
Verfahren insgesamt	9 785	5 211	4 734	3 385	2 989	1 932	2 514	4 177	<b>4 331</b>
<u>darunter Verstoß gegen</u>									
Grünflächensatzung	8 127	2 879	2 109	2 028	2 379	1 132	1 721	2 586	<b>2 782</b>
Kreislaufwirtschafts- und Abfallgesetz	46	37	40	57	60	55	48	69	<b>63</b>
Landesbauordnung	48	44	33	23	4	.	.	4	<b>3</b>
Gewerbeordnung/Gaststättengesetz	127	75	84	61	23	9	22	9	<b>4</b>
Gefahrgutgesetz/Gefahrgutverordnung									
Straße und Gefahrgut -See-	35	15	47	52	20	12	7	.	<b>.</b>
Hundesteuersatzung/Hundeverordnung	70	94	155	60	56	122	35	33	<b>34</b>
Bundesmeldegesetz	284	330	449	222	109	133	229	145	<b>94</b>
Personalausweisgesetz	32	259	485	22	12	42	13	21	<b>5</b>
Straßen- und Wegegesetz	323	183	590	284	53	114	66	40	<b>28</b>
Waffengesetz	34	30	71	52	63	98	63	106	<b>97</b>
Wohngeldgesetz	.	449	40	19	21	7	6	.	<b>.</b>

**Abb. 7.01 Anteil der als Tatverdächtige ermittelten Kinder, Jugendlichen und Heranwachsenden an ermittelten Tatverdächtigen bei ausgewählten Straftaten 2009, 2017, 2020 und 2021**

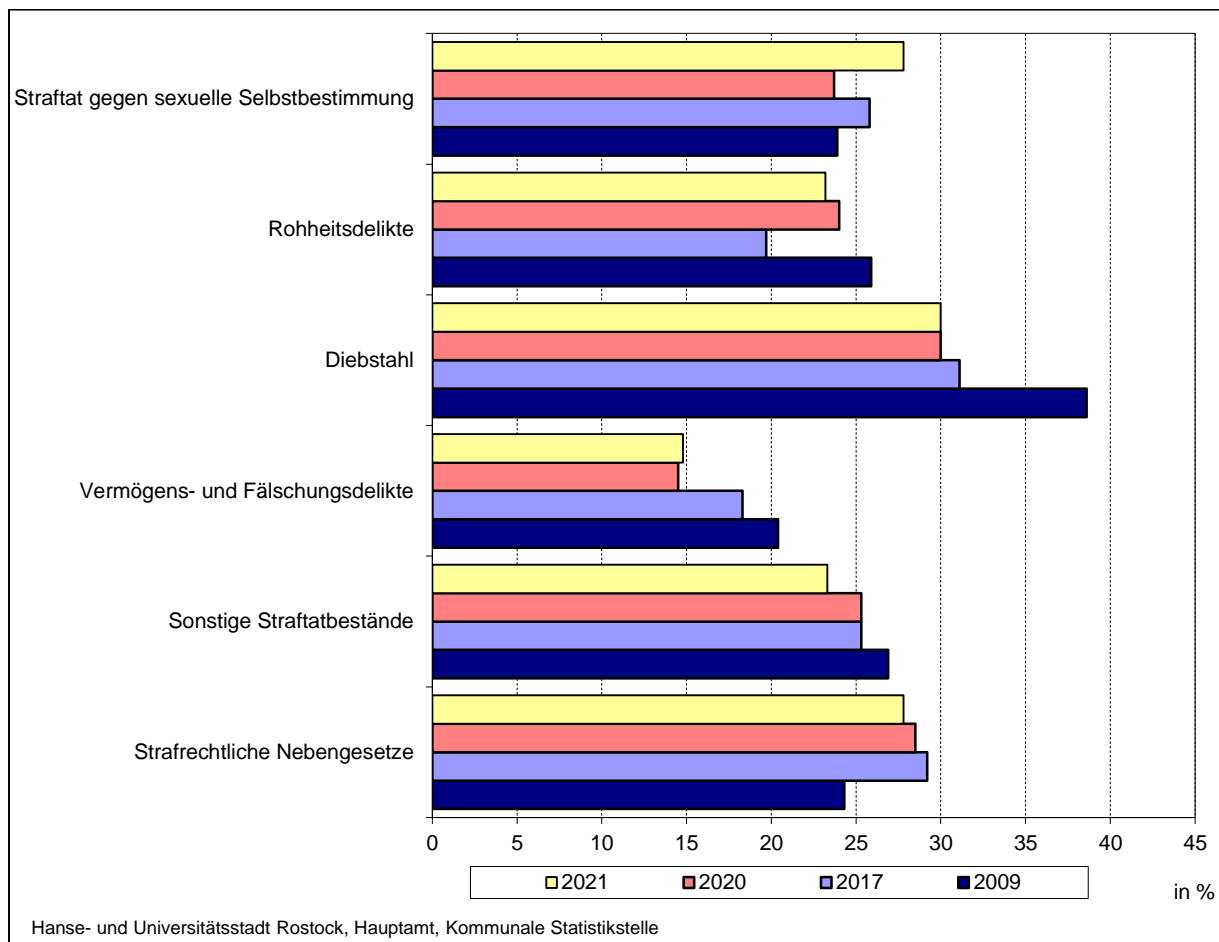

## 7.06 Bekannt gewordene Straftaten 1992 bis 2021

Jahr	Straftaten							
	insgesamt	davon						
		Straftat gegen das Leben	Straftat gegen die sexuelle Selbstbestimmung	Rohheitsdelikte/ persönliche Freiheit	Diebstahl insgesamt	Straftat gegen Vermögen/ Fälschung	Sonstige Straftaten nach Strafgesetzbuch	Strafrechtliche Nebengesetze
Anzahl								
<b><i>Erfasste Fälle von Straftaten</i></b>								
1992	31 318	16	72	1 786	21 634	1 022	6 487	301
1995	36 486	20	117	2 368	24 893	2 557	1 550	278
2000	27 707	9	214	2 397	17 422	2 752	4 319	594
2002	26 140	6	189	2 143	14 309	4 251	4 323	919
2005	23 671	10	125	2 296	11 466	4 651	4 472	651
2008	21 937	12	147	2 385	8 912	5 205	4 697	579
2010	22 186	10	95	2 175	7 966	6 733	4 477	730
2012	20 475	12	158	2 248	7 317	5 120	4 570	1 010
2014	20 055	13	174	2 237	6 997	4 857	4 361	1 416
2016	20 824	7	143	2 088	7 606	4 991	4 197	1 792
2018	20 168	5	205	2 426	6 095	5 052	4 226	2 159
2020	18 794	4	276	2 270	4 998	4 163	4 384	2 699
<b>2021</b>	<b>18 781</b>	<b>4</b>	<b>353</b>	<b>2 430</b>	<b>4 695</b>	<b>4 132</b>	<b>4 468</b>	<b>2 699</b>
<b><i>Aufklärungsquoten der erfassten Straftaten (in Prozent)</i></b>								
1992	30,4	87,5	51,4	64,6	27,4	75,0	20,7	94,4
1995	28,3	80,0	68,4	69,5	20,7	60,9	25,2	95,7
2000	38,8	88,9	91,6	77,8	23,9	71,5	45,9	97,3
2002	45,4	100,0	83,1	78,6	25,5	77,0	50,8	97,1
2005	56,0	90,0	78,4	82,8	34,7	86,7	58,1	96,5
2008	54,9	100,0	81,0	81,5	29,1	87,7	48,6	92,6
2010	56,9	100,0	85,3	79,7	24,6	93,0	41,9	96,2
2012	56,5	100,0	76,6	81,0	30,2	87,6	41,7	96,2
2014	59,4	100,0	79,3	84,3	30,8	87,1	48,8	95,7
2016	58,5	100,0	87,4	82,9	28,4	88,4	48,6	95,6
2018	62,4	100,0	86,8	85,6	29,7	84,2	52,8	93,8
2020	59,8	100,0	76,1	83,5	27,8	74,3	48,5	93,2
<b>2021</b>	<b>62,2</b>	<b>100,0</b>	<b>83,0</b>	<b>83,7</b>	<b>28,2</b>	<b>80,9</b>	<b>48,1</b>	<b>93,6</b>

Abb. 7.02 Straftaten und Aufklärungsquoten insgesamt 1992 bis 2021

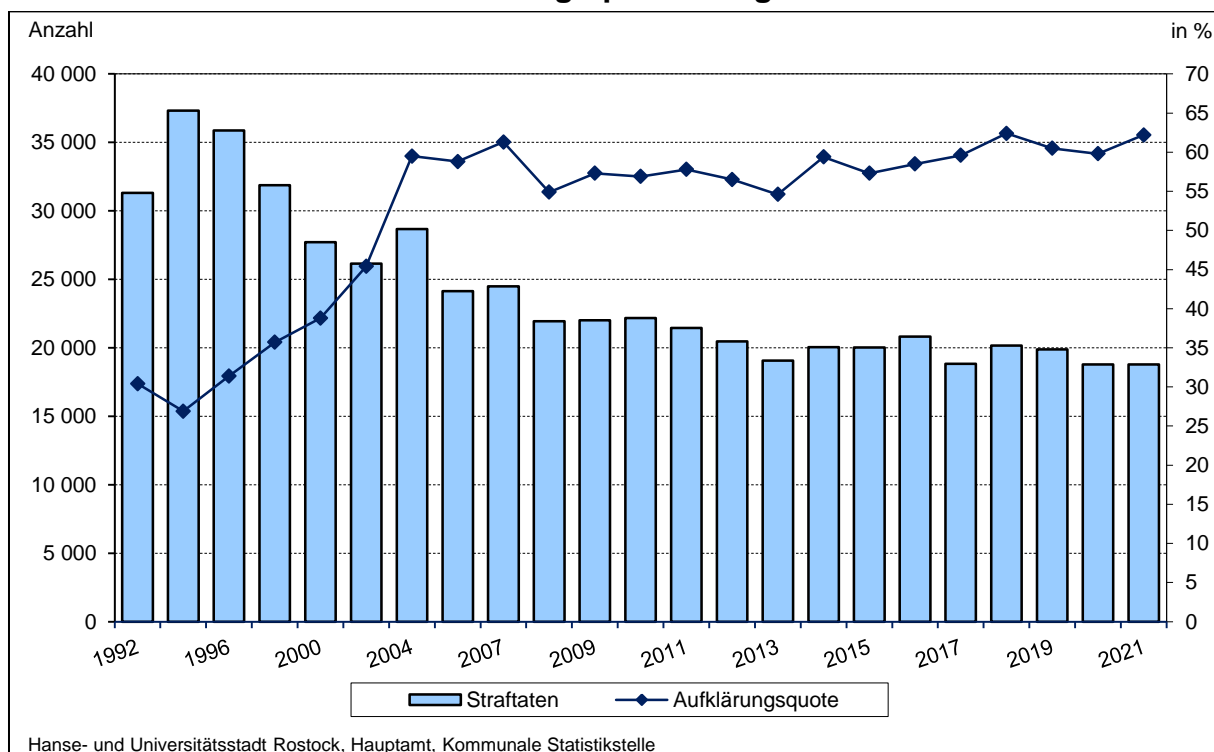

## 7.07 Kriminalstatistik der Tatverdächtigen nach Altersgruppen 1995 bis 2021

Jahr	Tatverdächtige							
	insgesamt	davon		Kinder unter 14 Jahren	Jugendliche 14 bis unter 18 Jahren	Heranwachsende 18 bis unter 21 Jahren	Erwachsene 21 Jahre und älter	Nichtdeutsche
		männlich	weiblich					
Personen								
1995	8 128	6 485	1 643	698	1 543	893	.	.
1996	9 300	7 318	1 982	768	1 638	1 066	.	.
1998	8 255	6 352	1 903	699	1 299	1 043	.	772
2000	7 128	5 619	1 509	499	1 176	1 013	4 440	660
2002	7 290	5 660	1 630	479	1 060	956	4 795	876
2003	7 303	5 623	1 680	345	1 067	995	4 896	814
2004	8 020	6 183	1 837	305	1 096	1 093	5 526	825
2005	7 408	5 809	1 599	271	942	1 001	5 194	791
2006	7 418	5 745	1 673	325	966	980	5 147	790
2007	8 204	6 253	1 951	283	902	1 186	5 833	782
2008	7 479	5 630	1 849	272	705	1 091	5 411	444
2009	7 491	5 654	1 837	275	594	1 026	5 596	556
2010	7 559	5 605	1 954	223	523	1 017	5 796	645
2011	7 784	5 731	2 053	264	526	900	6 094	723
2012	7 629	5 559	2 070	296	525	687	6 121	905
2013	7 070	5 231	1 839	282	481	549	5 758	859
2014	8 063	5 912	2 151	346	601	624	6 548	1 278
2015	7 700	5 746	1 954	303	533	659	6 265	1 570
2016	7 971	5 939	2 032	327	649	760	6 308	1 669
2017	7 524	5 659	1 865	280	678	675	5 911	1 508
2018	7 960	6 034	1 926	345	827	810	6 071	1 851
2019	7 551	5 691	1 860	249	751	800	5 847	1 555
2020	7 325	5 485	1 840	294	723	703	5 671	1 862
<b>2021</b>	<b>7 689</b>	<b>5 815</b>	<b>1 874</b>	<b>365</b>	<b>685</b>	<b>671</b>	<b>6 044</b>	<b>1 964</b>

Abb. 7.03 Ermittelte Tatverdächtige nach Altersgruppen 2021

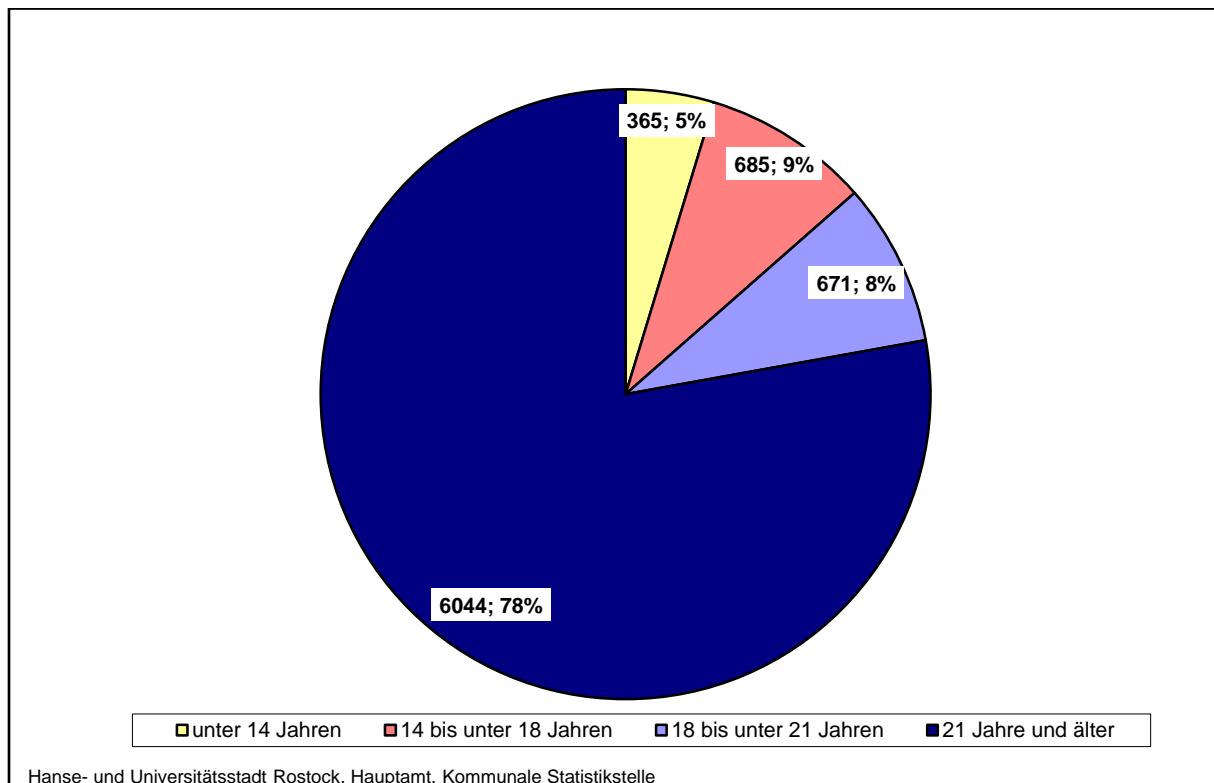

## 7.08 Kriminalstatistik nach ausgewählten Straftatengruppen 2020 und 2021

Straftatengruppen	Erfasste Straftaten		Aufklärungsquote		Tatverdächtige		Darunter nichtdeutsche Tatverdächtige	
	2020	2021	2020	2021	2020	2021	2020	2021
	Anzahl		in %		Personen			
Straftat gegen die sexuelle Selbstbestimmung unter Gewaltanwendung oder Ausnutzung eines Abhängigkeitsverhältnisses	129	<b>141</b>	76,0	<b>78,7</b>	55	<b>100</b>	8	<b>26</b>
Sexueller Missbrauch	83	<b>95</b>	67,5	<b>83,2</b>	53	<b>72</b>	10	<b>11</b>
<u>darunter:</u> sexueller Missbrauch von Kindern	44	<b>62</b>	79,5	<b>88,7</b>	35	<b>51</b>	2	<b>5</b>
Raub, räuberische Erpressung und räuberischer Angriff auf Kraftfahrer	125	<b>130</b>	66,4	<b>72,3</b>	107	<b>126</b>	21	<b>21</b>
<u>darunter:</u> Handtaschenraub	3	<b>1</b>	33,3	<b>0,0</b>	1	-	-	-
Körperverletzung	1 596	<b>1 634</b>	84,3	<b>84,1</b>	1 237	<b>1 226</b>	210	<b>207</b>
<u>darunter:</u> gefährliche und schwere Körperverletzung	405	<b>410</b>	79,0	<b>77,6</b>	407	<b>397</b>	80	<b>74</b>
<u>darunter:</u> auf Straßen, Wegen und Plätzen	232	<b>233</b>	72,4	<b>71,2</b>	246	<b>244</b>	43	<b>46</b>
Straftat gegen die persönliche Freiheit	549	<b>666</b>	85,2	<b>84,7</b>	427	<b>532</b>	60	<b>77</b>
<u>darunter:</u> Nötigung	153	<b>193</b>	81,7	<b>84,5</b>	137	<b>161</b>	12	<b>25</b>
Bedrohung	306	<b>395</b>	85,3	<b>85,8</b>	243	<b>330</b>	44	<b>51</b>
Nachstellung (Stalking)	68	<b>63</b>	91,2	<b>79,4</b>	50	<b>50</b>	2	<b>5</b>
Diebstahl von Kraftwagen	78	<b>55</b>	16,7	<b>38,2</b>	16	<b>26</b>	2	<b>10</b>
Diebstahl von Mopeds und Krafträdern	93	<b>60</b>	37,6	<b>21,7</b>	23	<b>10</b>	2	-
Diebstahl von Fahrrädern	1 147	<b>982</b>	3,8	<b>4,2</b>	42	<b>45</b>	3	<b>4</b>
Diebstahl an / aus Kraftfahrzeugen	462	<b>368</b>	8,0	<b>6,5</b>	31	<b>30</b>	6	<b>2</b>
Ladendiebstahl	1 128	<b>1 106</b>	82,0	<b>80,9</b>	673	<b>664</b>	127	<b>142</b>
Diebstahl in / aus Wohnungen	192	<b>174</b>	45,3	<b>43,7</b>	95	<b>75</b>	12	<b>8</b>
<u>darunter:</u> Wohnungseinbruchdiebstahl	89	<b>84</b>	23,6	<b>31,0</b>	29	<b>21</b>	-	<b>2</b>
Taschendiebstahl	144	<b>87</b>	5,6	<b>3,4</b>	13	<b>5</b>	3	-
Betrug	3 516	<b>3 392</b>	79,0	<b>85,9</b>	1 782	<b>1 863</b>	293	<b>331</b>
<u>darunter:</u> Waren- und Kreditbetrug	648	<b>626</b>	77,2	<b>74,0</b>	352	<b>296</b>	47	<b>38</b>
Veruntreuung	18	<b>61</b>	100,0	<b>98,4</b>	21	<b>27</b>	.	.
Unterschlagung	433	<b>413</b>	41,3	<b>33,4</b>	173	<b>139</b>	14	<b>11</b>
Urkundenfälschung	187	<b>218</b>	59,9	<b>84,4</b>	102	<b>127</b>	48	<b>59</b>
Widerstand gegen die Staatsgewalt und Straftaten gegen die öffentliche Ordnung	697	<b>794</b>	90,0	<b>88,5</b>	473	<b>791</b>	50	<b>73</b>
Straftaten gegen das Aufenthalts-, das Asyl- und das Freizügigkeitsgesetz	967	<b>1 032</b>	99,3	<b>98,4</b>	955	<b>1 000</b>	951	<b>996</b>
Straftaten gegen das Sprengstoff-, das Waffen- und das Kriegswaffenkontrollgesetz	113	<b>125</b>	85,8	<b>81,6</b>	97	<b>97</b>	10	<b>10</b>
Rauschgiftdelikte -Betäubungsmittelgesetz- Internetkriminalität	1 445	<b>1 421</b>	95,0	<b>92,8</b>	1 171	<b>1 138</b>	106	<b>101</b>
	633	<b>900</b>	54,8	<b>63,8</b>	239	<b>394</b>	17	<b>53</b>



## 7.09 Bekannt gewordene Straftaten nach Stadtbereichen 2000 bis 2021

Stadtbereich	Straftaten nach Stadtbereichen								
	2000	2004	2008	2012	2014	2016	2018	2020	2021
	Anzahl								
A Warnemünde	1 740	1 516	973	940	805	848	684	626	<b>658</b>
B Rostock-Heide	186	458	86	147	120	126	146	113	<b>101</b>
C Lichtenhagen	1 606	1 490	888	958	958	1 147	982	887	<b>891</b>
D Groß Klein	1 392	1 284	1 018	1 130	1 120	1 266	988	1 103	<b>1 165</b>
E Lütten Klein	3 273	3 191	2 107	2 075	2 073	1 965	1 843	2 040	<b>1 779</b>
F Evershagen	1 633	1 655	1 327	1 431	1 353	1 632	1 424	1 244	<b>1 372</b>
G Schmarl	1 555	1 287	807	869	951	970	976	892	<b>971</b>
H Reutershagen	2 179	2 283	1 252	1 116	1 177	1 100	1 142	1 149	<b>1 257</b>
I Hansaviertel	998	591	619	723	752	751	811	554	<b>495</b>
J Gartenstadt/Stadtweide	228	267	119	257	202	215	185	140	<b>146</b>
K Kröpeliner-Tor-Vorstadt	2 201	2 776	2 316	2 397	2 122	2 212	2 323	2 016	<b>1 832</b>
L Südstadt	1 936	1 645	1 347	1 047	1 138	1 144	910	891	<b>972</b>
M Biestow	82	109	84	66	76	81	56	59	<b>59</b>
N Stadtmitte	4 177	4 958	3 037	2 976	2 830	3 205	3 322	2 660	<b>2 343</b>
O Brinckmansdorf	478	708	428	547	416	472	394	372	<b>372</b>
P-R Dierkow gesamt <sup>1</sup>	1 686	1 730	1 478	1 140	1 134	1 093	1 194	1 108	<b>1 051</b>
S Toitenwinkel	1 508	1 673	1 103	940	955	1 016	1 090	954	<b>1 061</b>
T Gehlsdorf	174	256	157	155	155	143	226	203	<b>211</b>
U Rostock-Ost	265	240	253	218	284	244	188	167	<b>167</b>
Nicht zuordenbar	.	.	2 538	1 343	1 434	1 194	1 284	1 616	<b>1 878</b>
<b>Insgesamt</b>	<b>27 707</b>	<b>28 680</b>	<b>21 937</b>	<b>20 475</b>	<b>20 055</b>	<b>20 824</b>	<b>20 168</b>	<b>18 794</b>	<b>18 781</b>

<sup>1</sup> Dierkow-Neu, Dierkow-Ost und Dierkow-West wird nur noch zusammengefasst ausgewiesen

## 7.10 Kriminalstatistik nach Stadtbereichen 2021

Stadtbereich	Straftaten	Aufgeklärte Fälle		Ermittelte Tatverdächtige					
				insgesamt	je 1 000 Einwohner	und zwar			
						Kinder unter 14 Jahren	Jugendliche 14 bis unter 18 Jahren	Heranwachsende 18 bis unter 21 Jahren	Nicht-deutsche
Anzahl	in %								
A Warnemünde	658	258	39,2	251	29,6	.	17	19	32
B Rostock-Heide	101	45	44,6	38	23,4	-	.	.	3
C Lichtenhagen	891	507	56,9	358	25,7	26	39	27	40
D Groß Klein	1 165	697	58,8	526	30,1	27	70	45	59
E Lütten Klein	1 779	1 117	62,8	842	50,5	30	77	75	110
F Evershagen	1 372	844	61,5	633	38,0	22	73	57	68
G Schmarl	971	564	58,1	436	50,5	19	54	36	61
H Reutershagen	1 257	752	59,8	527	30,2	13	59	41	57
I Hansaviertel	495	272	54,9	250	30,4	.	23	32	36
J Gartenstadt/Stadtweide	146	67	45,9	75	23,5	.	.	.	14
K Kröpeliner-Tor-Vorstadt	1 832	964	52,6	1 183	60,9	15	86	132	141
L Südstadt	972	600	61,7	400	26,8	12	63	25	54
M Biestow	59	29	49,2	23	8,7	-	7	.	.
N Stadtmitte	2 343	1 418	60,5	1 119	53,1	32	149	120	189
O Brinckmansdorf	372	199	53,5	195	22,9	5	16	12	34
P-R Dierkow gesamt <sup>1</sup>	1 051	708	67,4	533	40,6	32	65	35	74
S Toitenwinkel	1 061	740	69,7	538	36,0	44	50	36	72
T Gehlsdorf	211	128	60,7	108	21,6	.	7	4	21
U Rostock-Ost	167	117	70,1	106	85,4	6	4	5	32
Nicht zuordenbar	1 878	1 649	87,8	1 480	x	156	133	116	1 084
<b>Insgesamt</b>	<b>18 781</b>	<b>11 675</b>	<b>62,2</b>	<b>7 689</b>	<b>36,7</b>	<b>365</b>	<b>685</b>	<b>628</b>	<b>1 964</b>

<sup>1</sup> Dierkow-Neu Dierkow-Ost und Dierkow-West wird nur noch zusammengefasst ausgewiesen



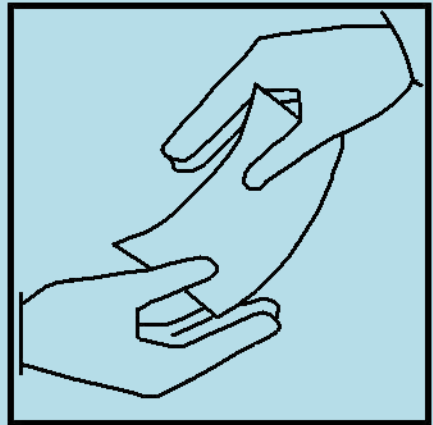
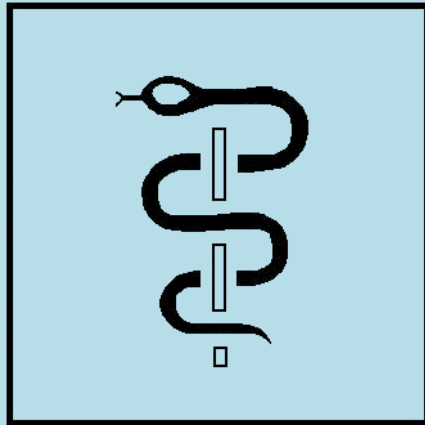

**8**

***Jugend, Gesundheits-  
und Sozialwesen***

## Vorbemerkungen

Die Auswertung der **Betreuung der Kinder in den Kindertageseinrichtungen** erfolgt aufgrund des unterschiedlichen Betreuungsschlüssels in 3 Hauptgruppen:

- betreute Kinder im Alter von 0 bis unter 3 Jahren
- betreute Kinder im Alter von 3 bis unter 6,5 Jahren
- betreute Kinder im Alter von 6,5 bis unter 10,5 Jahren

Die Statistik zum **Elterngeld** ist eine zentrale Statistik und wird vom Statistischen Bundesamt für Bund, Länder und Kreise erstellt. Mit der Einführung des Elterngeld Plus für ab dem 1. Juli 2015 geborene Kindern haben Eltern einen Anspruch auf einen flexibilisierten Elterngeldbezug. Sind die Eltern Teilzeit berufstätig, kann das Elterngeld Plus doppelt so lang bezogen werden. Die monatliche Bezugshöhe halbiert sich entsprechend. Zudem wird ein Partnerschaftsbonus gezahlt, wenn beide Eltern parallel zum Elterngeldbezug 25 bis 30 Stunden in der Woche arbeiten. Die Angaben zum Elterngeld beziehen sich ausschließlich auf Elterngeldbezüge nach neuer Rechtslage (Leistungsbezüge für ab dem 01. Juli 2015 geborene Kinder). Die Kreisauswertung erfolgt nach dem Wohnsitz der Leistungsbeziehenden. Im Ausland lebende Personen sind daher nicht berücksichtigt.

Die Angaben der **Jugendhilfestatistik** sind amtliche Ergebnisse des Statistischen Amtes Mecklenburg-Vorpommerns.

Zu den **Krankenhäusern** der Hanse- und Universitätsstadt Rostock zählen ab 2009 das Klinikum der Universität, das Klinikum Südstadt und zwei Psychiatrische Tageskliniken (ausschließlich Ausweisung von Hauptstandorten).

Die Anzahl der ambulant tätigen und niedergelassenen Ärzte, Zahnärzte und Apotheker beruhen auf Angaben der Berufskammern.

Mit der Neugestaltung des Sozialhilferechts zum 1. Januar 2005 hat sich das Erhebungskonzept in der Statistik deutlich verändert. Ein sehr großer Teil der bisherigen Sozialhilfeempfänger wurde durch die neue gesetzliche Regelung ab 2005 für verschiedene andere Arten staatlicher Hilfe leistungsberechtigt (Grundsicherung im Alter und bei Erwerbsminderung und die Grundsicherung für Arbeitssuchende - Arbeitslosengeld II). Aufgrund der Reform ist die Vergleichbarkeit mit den Statistiken vor 2005 nicht mehr gegeben. **Grundsicherung im Alter und bei Erwerbsminderung** nach dem Grundsicherungsgesetz (GSiG) erhalten seit dem 1. Januar 2003 Anspruchsberechtigte ab dem 65. Lebensjahr und dauerhaft voll erwerbsgeminderte Personen ab 18 Jahren, sofern diese Personen die finanziellen Mittel für die Sicherung ihres Lebensunterhaltes nicht aus eigener Kraft aufbringen können. Die Daten stammen vom Statistischen Bundesamt (GENESIS-Datenbank). Seit 2015 wird auf Kreisebene das Wohnortprinzip und auf Landesebene das Trägerprinzip angewendet. Bis 2014 wurde auch auf Kreisebene das Trägerprinzip ausgewiesen, d.h. Summe der Kreise ergab das Landesergebnis. Ein Vergleich zu den Vorjahren ist ab 2015 auf Kreisebene nicht mehr möglich. Die **Reinen Ausgaben** (Nettoausgaben) der Sozialhilfe sind als Differenz aus Bruttoausgaben (Gesamtheit aller Ausgaben, die im Rahmen der Hilfestellung an Bedürftige getätigt werden) und Einnahmen definiert. Ab 2017 werden die Ausgaben für Grundsicherung im Alter und bei Erwerbsminderung nicht mehr durch das Statistische Landesamt Mecklenburg-Vorpommern, sondern auf Bundesebene erfasst. Von Seiten des Statistischen Bundesamtes liegt eine Übersicht der Ausgaben nicht vor.

Mit dem Inkrafttreten des Asylbewerberleistungsgesetzes im November 1993 fallen **Asylbewerber** nicht mehr unter die Bedingungen des Bundessozialhilfegesetzes. Seit 1994 erhalten Asylbewerber keine Sozialhilfe mehr, sondern Leistungen nach dem Asylbewerberleistungsgesetz und werden in einer eigenen von der Sozialhilfestatistik getrennten Statistik erfasst.

Mit der Neugestaltung des Sozialhilferechts und des Inkrafttretens des Vierten Gesetzes für moderne Dienstleistungen am Arbeitsmarkt („Hartz IV“) zum 01. Januar 2005 ergaben sich für die **Wohngeldstatistik** gravierende Änderungen. Danach sind Empfänger von sonstigen Transferleistungen (z.B. Arbeitslosengeld II) vom Wohngeldbezug ausgeschlossen, wenn bei der Berechnung dieser Leistungen bereits die Unterkunft- und Wohnkosten berücksichtigt sind. Wohngeld wird als Zuschuss zur Miete (Mietzuschuss) oder zur Belastung (Lastenzuschuss) für den selbst genutzten Wohnraum geleistet. Es stellt somit immer nur einen Zuschuss zur Miete oder Belastung dar. Die Höhe des Zuschusses richtet sich nach der Haushaltsgröße, dem Familieneinkommen und der zuschussfähigen Miete bzw. Belastung. Ein „reiner Wohngeldhaushalt“ liegt dann vor, wenn kein Haushaltsmitglied vom Wohngeld ausgeschlossen ist. „Wohngeldrechtliche Teilhabe“ liegt vor, wenn die Empfänger von staatlichen Transferleistungen, die nicht selbst wohngeldberechtigt sind, mit Personen zusammenleben, die wohngeldberechtigt sind. Die Daten zu den Haushalten mit Wohngeld vom Statistischen Amt Mecklenburg-Vorpommern werden mit dem Stand 31. Dezember erhoben. Die Angaben der bewilligten Wohngeldfälle in Tabelle 8.48 stammen vom Amt für Jugend, Soziales und Asyl der Hanse- und Universitätsstadt Rostock und sind Jahresdaten.

Die Auswertungen der **Rentenbestandsstatistik** gemäß § 7 der Allgemeinen Verwaltungsvorschrift über die Statistik in der Rentenversicherung (RSVwV) jeweils zum 31. Dezember werden von der Deutschen Rentenversicherung vorgenommen. Ausgewertet werden Rentenbeziehende mit dem erstmalig gespeicherten Wohnort in der Hanse- und Universitätsstadt Rostock.

Grundlage der Angaben zu den **Alten- und Pflegeheimen** der Hanse- und Universitätsstadt Rostock bilden die Unterlagen des Amtes für Jugend, Soziales und Asyl. Im Zuge der Pflegereform 2016/2017 wurden die bisherigen Pflegestufen I, II und III in fünf neue Pflegegrade umgewandelt. Seit Januar 2017 werden Pflegebedürftige und Menschen mit eingeschränkter Alltagskompetenz wie Demenzerkrankte, längerfristig psychisch Erkrankte oder geistig Behinderte je nach ihrer noch vorhandenen Selbstständigkeit in die fünf Pflegegrade 1, 2, 3, 4 und 5 eingestuft und erhalten entsprechende Leistungen aus der Pflegeversicherung. Durch die höheren Leistungen der Pflegekassen fallen Personen teilweise aus dem Leistungsbezug nach SGB XII, was einen Rückgang der entsprechenden Ausgaben bewirkt (vgl. Tabelle 8.41). Die Daten zur Pflegestatistik werden ab dem Berichtsjahr 1999 in zweijährigem Erhebungsturnus jeweils zum 15. Dezember vom Statistischen Amt Mecklenburg-Vorpommern als Bestandserhebung (Totalerhebung) durchgeführt.

## Quellen

Apothekenkammer Mecklenburg-Vorpommern

Deutsche Rentenversicherung Bund

Eigenbetrieb „Klinikum Südstadt Rostock“

Evangelisch-Lutherische Kirchengemeinde Biestow

Hanse- und Universitätsstadt Rostock, Amt für Jugend, Soziales und Asyl

Hanse- und Universitätsstadt Rostock, Amt für Stadtgrün, Naturschutz und Landschaftspflege

Hanse- und Universitätsstadt Rostock, Gesundheitsamt

Hanse- und Universitätsstadt Rostock, Veterinär- und Lebensmittelüberwachungsamt

Kassenärztliche Vereinigung Mecklenburg-Vorpommern

Kassenzahnärztliche Vereinigung Mecklenburg-Vorpommern

Evangelische Kirchengemeinde Toitenwinkel

Statistisches Amt Mecklenburg-Vorpommern

Statistisches Bundesamt

Universitätsmedizin Rostock



## Tabellenverzeichnis

## Seite

8.01	Kindertageseinrichtungen und genehmigte Plätze 1992 bis 2021 .....	265
8.02	Betreute Kinder mit Wohnsitz in der Hanse- und Universitätsstadt Rostock in den Rostocker Kindertageseinrichtungen 1992 bis 2021 .....	265
8.03	Betreute Kinder in den Rostocker Kindertageseinrichtungen insgesamt 2008 bis 2021 .....	265
8.04	Versorgungssituation in den Kindertageseinrichtungen insgesamt - Stand Dezember 2021 .....	267
8.05	Betreute Kinder mit Wohnsitz in der Hanse- und Universitätsstadt Rostock und Betreuung in Kindertageseinrichtungen des Umlandes 2008 bis 2021 .....	268
8.06	Kindertageseinrichtungen und betreute Kinder nach Trägerschaft 2007 bis 2021 .....	269
8.07	Betreute Kinder in der öffentlich geförderten Kindertagespflege nach Betreuungsformen 1997 bis 2021 .....	270
8.08	Tätige Personen in der Kindertagesbetreuung 2006 bis 2021 .....	271
8.09	Ausgaben und Einnahmen der Kinder- und Jugendhilfe 2007 bis 2021 .....	271
8.10	Reine Ausgaben für Einrichtungen der Kinder- und Jugendhilfe 2009 bis 2021 .....	271
8.11	Jugendhilfestatistik - Hilfen und Beratungen für junge Menschen 2007 bis 2021 .....	272
8.12	Jugendhilfestatistik - Hilfen und Beratungen für junge Menschen 2021 .....	273
8.13	Sozialpädagogische Familienhilfe nach § 31 SGB VIII 2007 bis 2021 .....	274
8.14	Adoptionen, Amtspflegschaft und Amtsvormundschaft 1995 bis 2021 .....	275
8.15	Vorläufige Schutzmaßnahmen 2007 bis 2021 .....	275
8.16	Verfahren zur Einschätzung der Gefährdung des Kindeswohls 2012 bis 2021 .....	275
8.17	Elterngeldempfänger mit Wohnsitz in der Hanse- und Universitätsstadt Rostock und Höhe des monatlichen Elterngeldanspruchs 2016 bis 2021 .....	276
8.18	Durchschnittliche Bezugsdauer und Höhe des Elterngeldanspruchs von Empfängern mit Wohnsitz in Rostock 2016 bis 2021 .....	276
8.19	Ausgewählte übertragbare, meldepflichtige Krankheiten 1991 bis 2021 .....	277
8.20	Krankenhäuser und Bettenanzahl 1958 bis 2020 .....	278
8.21	Entbindungen und Geburten in Krankenhäusern 1992 bis 2021 .....	279
8.22	Freiberuflich tätige Hebammen und außerklinische Geburten 2008 bis 2021 .....	279
8.23	Vorsorge- oder Rehabilitationseinrichtungen 1999 bis 2020 .....	279
8.24	Ambulant tätige Ärzte und Zahnärzte 2005 bis 2021 .....	280
8.25	Ambulant tätige Ärzte, Zahnärzte und Apotheken nach Stadtbereichen 2005 bis 2021 .....	280
8.26	Berufstätige Ärzte, Zahnärzte und Apotheker 1991 bis 2021 .....	281
8.27	Betreute psychisch Kranke durch das Gesundheitsamt 1992 bis 2021 .....	281
8.28	Schwerbehinderte nach Geschlecht und Altersgruppen 1995 bis 2021 .....	282
8.29	Schwerbehinderte nach Grad der Behinderung 1995 bis 2021 .....	282
8.30	Schwerbehinderte nach Art der schwersten Behinderung 1995 bis 2021 .....	282
8.31	Bestattungen 1991 bis 2021 .....	283
8.32	Tollwutuntersuchungsergebnisse 1989 bis 2021 .....	284
8.33	Ergebnisse der Lebensmittelüberwachung 1994 bis 2021 .....	284

8.34	Empfänger laufender Hilfe zum Lebensunterhalt nach dem 3. Kapitel SGB XII nach Altersgruppen 2005 bis 2020.....	285
8.35	Empfänger laufender Hilfe zum Lebensunterhalt nach dem 3. Kapitel SGB XII nach Altersgruppen 2021 .....	285
8.36	Personengemeinschaften von Empfängern laufender Hilfe zum Lebensunterhalt außerhalb von Einrichtungen nach dem 3. Kapitel SGB XII 2005 bis 2016 .....	286
8.37	Personengemeinschaften von Empfängern laufender Hilfe zum Lebensunterhalt außerhalb von Einrichtungen nach dem 3. Kapitel SGB XII 2017 bis 2021 .....	286
8.38	Empfänger von Grundsicherung im Alter und bei Erwerbsminderung nach dem 4. Kapitel SGB XII 2015 bis 2021 .....	287
8.39	Empfänger von Leistungen nach dem 5. bis 9. Kapitel SGB XII nach Altersgruppen 2005 bis 2021 .....	287
8.40	Empfänger von Leistungen nach dem 5. bis 9. Kapitel SGB XII nach Hilfearten 2005 bis 2021 .....	288
8.41	Reine Ausgaben nach Hilfearten SGB XII 2006 bis 2021 .....	288
8.42	Empfänger von Asylbewerberleistungen 1995 bis 2021 .....	289
8.43	Empfänger von besonderen Leistungen nach dem Asylbewerberleistungsgesetz nach Altersgruppen 2021 .....	289
8.44	Haushalte mit Wohngeld nach der Art des Zuschusses 2009 bis 2021 .....	290
8.45	Durchschnittliche Wohnkosten, Wohngeldanspruch und Wohnfläche bei reinen Wohngeldhaushalten 2002 bis 2021 .....	291
8.46	Haushalte mit reinem Wohngeld nach der sozialen Stellung des Haupteinkommensbeziehers 2005 bis 2021 .....	291
8.47	Ausgewählte Indikatoren der Haushalte mit reinem Wohngeld 2014 bis 2021 .....	292
8.48	Bewilligte Wohngeldfälle und Zahlbeträge 2006 bis 2021 .....	292
8.49	Wohnungsvergabe und Wohnberechtigungsscheine 1998 bis 2021 .....	293
8.50	Renten nach Rentenarten in der Rentenversicherung 2000 bis 2021 .....	293
8.51	Durchschnittliche monatliche Rentenzahlbeträge nach Rentenarten in der Rentenversicherung 2000 bis 2021 .....	293
8.52	Renten und durchschnittliche monatliche Rentenzahlbeträge in der Rentenversicherung nach Geschlecht 2000 bis 2021 .....	294
8.53	Leistungsempfänger der Pflegeversicherung, Pflegedienste und Pflegeheime 1999 bis 2021 .....	295
8.54	Alten- und Pflegeheime 1955 bis 2021 .....	296
8.55	Platzkapazität der Alten- und Pflegeheime 1996 bis 2021 .....	296
8.56	Belegung in den Alten- und Pflegeheimen 2021 .....	297



## Abbildungsverzeichnis

## Seite

Abb. 8.01	Gegenüberstellung der betreuten Kinder in den Kindertageseinrichtungen und der Kinder insgesamt mit Wohnsitz in der Hanse- und Universitätsstadt Rostock – Stand Dezember.....	266
Abb. 8.02	Reine Wohngeldhaushalte nach Haushaltsgröße am 31.12.2021 .....	290
Abb. 8.03	Durchschnittliche monatliche Rentenzahlbeträge in der Rentenversicherung nach Geschlecht 2000 bis 2021 .....	294



## 8.01 Kindertageseinrichtungen und genehmigte Plätze 1992 bis 2021

Dezember des Jahres	Kindertageseinrichtungen insgesamt	Darunter Horte an Schulen	Genehmigte Plätze in Kindertageseinrichtungen			
			insgesamt	davon für Kinder im Alter von ... bis unter ... Jahren		
				0 - 3	3 - 6,5	6,5 - 10,5
Anzahl						
1992	146	.	21 079	3 855	10 614	6 610
1996	80	4	11 192	1 140	4 154	5 898
2000	75	2	8 106	1 647	3 749	2 710
2004	72	8	11 080	2 118	4 952	3 010
2008	77	13	11 463	2 304	5 340	3 819
2010	79	13	12 307	2 549	5 590	4 168
2012	81	13	13 294	2 747	5 894	4 653
2014	85	15	14 086	2 924	6 163	4 999
2016	89	18	15 053	3 102	6 518	5 433
2018	91	19	15 573	3 204	6 682	5 687
2020	90	19	15 818	3 209	6 661	5 948
<b>2021</b>	<b>94</b>	<b>20</b>	<b>16 256</b>	<b>3 284</b>	<b>6 908</b>	<b>6 064</b>

## 8.02 Betreute Kinder mit Wohnsitz in der Hanse- und Universitätsstadt Rostock in den Rostocker Kindertageseinrichtungen 1992 bis 2021

Dezember des Jahres	Betreute Kinder mit Wohnsitz Hanse- und Universitätsstadt Rostock							
	insgesamt	je 1 000 Kinder	davon im Alter von ... bis unter ... Jahren					
			0 - 3		3 - 6,5		6,5 - 10,5	
			insgesamt	je 1 000 Kinder	insgesamt	je 1 000 Kinder	insgesamt	je 1 000 Kinder
Personen								
1992	26 939	.	5 325	.	12 133	.	9 481	.
1996	11 609	588	1 209	357	4 513	931	5 887	511
2000	7 878	615	1 578	372	3 500	916	2 800	589
2004	8 444	639	1 738	396	4 192	900	2 514	603
2008	10 181	675	1 979	408	4 769	935	3 433	669
2010	10 921	688	2 211	424	4 995	935	3 715	698
2012	11 745	707	2 319	436	5 324	948	4 102	722
2014	12 454	725	2 468	457	5 554	945	4 432	753
2016	13 268	733	2 640	455	5 729	952	4 899	779
2018	13 749	744	2 664	468	5 968	957	5 117	783
2020	14 081	773	2 664	496	5 985	958	5 432	824
<b>2021</b>	<b>14 233</b>	<b>790</b>	<b>2 636</b>	<b>509</b>	<b>6 008</b>	<b>974</b>	<b>5 589</b>	<b>839</b>

## 8.03 Betreute Kinder in den Rostocker Kindertageseinrichtungen insgesamt 2008 bis 2021

Dezember des Jahres	Betreute Kinder einschließlich Umlandkinder			
	insgesamt	davon im Alter von ... bis unter ... Jahren		
		0 - 3	3 - 6,5	6,5 - 10,5
Personen				
2008	10 463	2 095	5 137	3 641
2010	11 696	2 348	5 376	3 972
2012	12 595	2 467	5 706	4 422
2014	13 310	2 602	5 961	4 747
2016	14 227	2 799	6 168	5 260
2018	14 749	2 837	6 441	5 471
2020	15 093	2 830	6 462	5 801
<b>2021</b>	<b>15 263</b>	<b>2 793</b>	<b>6 491</b>	<b>5 979</b>

**Abb. 8.01 Gegenüberstellung der betreuten Kinder in den Kindertageseinrichtungen und der Kinder insgesamt mit Wohnsitz in der Hanse- und Universitätsstadt Rostock – Stand Dezember**

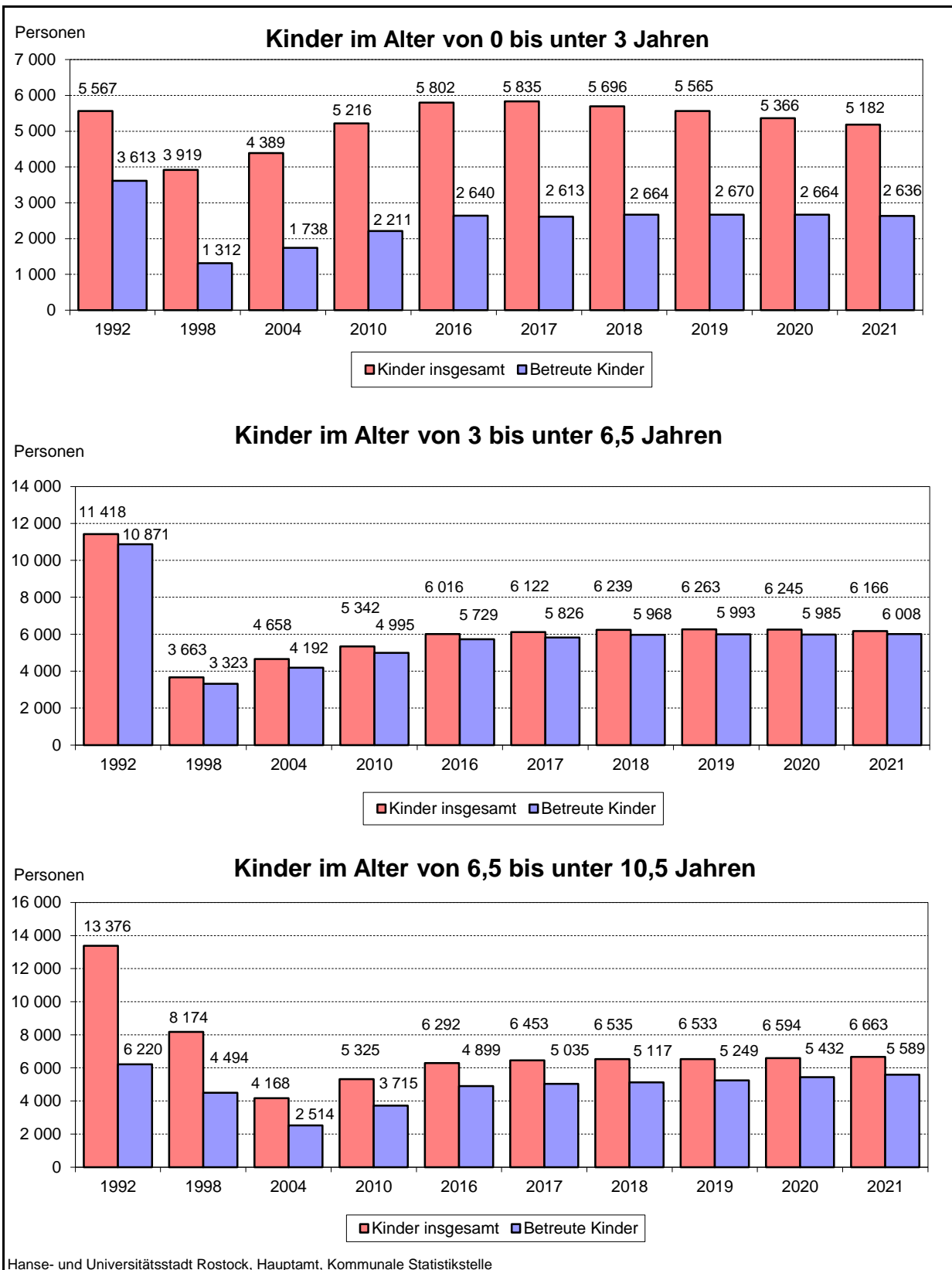

## 8.04 Versorgungssituation in den Kindertageseinrichtungen insgesamt - Stand Dezember 2021

Stadtbereich	Kinder	Betreute Kinder	Betreute Kinder in der Hanse- und Universitätsstadt Rostock (einschließlich Umlandkinder)	Plätze für Kinder <sup>1</sup>	Auslastung der Plätze
	mit Wohnsitz in der Hanse- und Universitätsstadt Rostock			insgesamt	
	Personen			Anzahl	in %
<b><u>Im Alter von 0 bis unter 3 Jahren</u></b>					
A Warnemünde	130	57	59	67	88,1
B Rostock-Heide	30	19	20	24	83,3
C Lichtenhagen	304	112	112	150	74,7
D Groß Klein	319	153	155	168	92,3
E Lütten Klein	305	139	141	170	82,9
F Evershagen	382	218	231	256	90,2
G Schmarl	219	104	106	132	80,3
H Reutershagen	368	259	276	319	86,5
I Hansaviertel	263	181	199	233	85,4
J Gartenstadt/Stadtweide	74	30	37	44	84,1
K Kröpeliner-Tor-Vorstadt	605	330	345	372	92,7
L Südstadt	311	208	240	280	85,7
M Biestow	35	29	33	48	68,8
N Stadtmitte	698	229	242	306	79,1
O Brinckmansdorf	198	87	98	100	98,0
P Dierkow-Neu	254	162	171	210	81,4
Q Dierkow-Ost	13	-	-	-	-
R Dierkow-West	21	14	15	18	83,3
S Toitenwinkel	469	216	223	276	80,8
T Gehlsdorf	146	89	90	111	81,1
U Rostock-Ost	28	-	-	-	-
<b>Insgesamt</b>	<b>5 182</b>	<b>2 636</b>	<b>2 793</b>	<b>3 284</b>	<b>85,0</b>
<b><u>Im Alter von 3 bis unter 6,5 Jahren</u></b>					
A Warnemünde	157	139	149	159	93,7
B Rostock-Heide	30	34	46	44	104,5
C Lichtenhagen	429	312	319	323	98,8
D Groß Klein	421	388	396	436	90,8
E Lütten Klein	415	411	419	441	95,0
F Evershagen	487	514	548	625	87,7
G Schmarl	294	294	301	318	94,7
H Reutershagen	440	527	587	623	94,2
I Hansaviertel	246	343	393	402	97,8
J Gartenstadt/Stadtweide	116	71	96	94	102,1
K Kröpeliner-Tor-Vorstadt	526	564	608	646	94,1
L Südstadt	307	527	619	668	92,7
M Biestow	72	22	26	63	41,3
N Stadtmitte	754	491	525	539	97,4
O Brinckmansdorf	260	207	253	250	101,2
P Dierkow-Neu	331	401	413	474	87,1
Q Dierkow-Ost	29	-	-	-	-
R Dierkow-West	38	40	41	34	120,6
S Toitenwinkel	549	517	535	568	94,2
T Gehlsdorf	219	206	217	201	108,0
U Rostock-Ost	46	-	-	-	-
<b>Insgesamt</b>	<b>6 166</b>	<b>6 008</b>	<b>6 491</b>	<b>6 908</b>	<b>94,0</b>

### Fortsetzung der Tabelle 8.04

Stadtbereich	Kinder	Betreute Kinder	Betreute Kinder in der Hanse- und Universitätsstadt Rostock (einschließlich Umlandkinder)	Plätze für Kinder <sup>1</sup>	Auslastung der Plätze
	mit Wohnsitz in der Hanse- und Universitätsstadt Rostock			insgesamt	
	Personen			Anzahl	in %
<b>Im Alter von 6,5 bis unter 10,5 Jahren (Hort)</b>					
A Warnemünde	196	197	199	205	97,1
B Rostock-Heide	45	-	-	-	-
C Lichtenhagen	459	265	267	267	100,0
D Groß Klein	479	285	287	292	98,3
E Lütten Klein	458	336	339	330	102,7
F Evershagen	561	383	384	396	97,0
G Schmarl	326	117	117	118	99,2
H Reutershagen	488	484	511	519	98,5
I Hansaviertel	237	-	-	-	-
J Gartenstadt/Stadtweide	140	167	264	264	100,0
K Kröpeliner-Tor-Vorstadt	487	668	712	712	100,0
L Südstadt	356	621	705	717	98,3
M Biestow	72	-	-	-	-
N Stadtmitte	770	843	869	895	97,1
O Brinckmansdorf	344	550	645	637	101,3
P Dierkow-Neu	383	233	234	242	96,7
Q Dierkow-Ost	28	-	-	-	-
R Dierkow-West	35	-	-	-	-
S Toitenwinkel	536	201	203	220	92,3
T Gehlsdorf	214	239	243	250	97,2
U Rostock-Ost	49	-	-	-	-
<b>Insgesamt</b>	<b>6 663</b>	<b>5 589</b>	<b>5 979</b>	<b>6 064</b>	<b>98,6</b>

<sup>1</sup> genehmigte Plätze laut Betriebserlaubnis

### 8.05 Betreute Kinder mit Wohnsitz in der Hanse- und Universitätsstadt Rostock und Betreuung in Kindertageseinrichtungen des Umlandes 2008 bis 2021

Dezember des Jahres	Betreute Kinder <sup>1</sup>			
	insgesamt	davon im Alter von ... bis unter ... Jahren		
		0 - 3	3 - 6,5	6,5 - 10,5
Personen				
2008	129	27	54	48
2009	125	29	51	45
2010	148	32	63	53
2011	150	26	71	53
2012	164	29	71	64
2013	172	39	71	62
2014	169	39	81	49
2015	172	39	82	51
2016	155	35	69	51
2017	150	26	73	51
2018	150	22	80	48
2019	153	33	76	44
2020	147	34	63	50
<b>2021</b>	<b>141</b>	<b>29</b>	<b>53</b>	<b>59</b>

<sup>1</sup> Kinder mit gewöhnlichem Aufenthalt in der Hanse- und Universitätsstadt Rostock, die in anderen Kommunen und Gemeinden betreut werden.

## 8.06 Kindertageseinrichtungen und betreute Kinder nach Trägerschaft 2007 bis 2021

Merkmal	2007	2010	2013	2016	2018	2019	2020	2021
	Stand Dezember							
<b><u>Anzahl der Einrichtungen</u></b>								
<b>Einrichtungen insgesamt</b>	<b>76</b>	<b>79</b>	<b>84</b>	<b>89</b>	<b>91</b>	<b>91</b>	<b>91</b>	<b>94</b>
<u>darunter:</u>								
Institut Lernen und Leben e.V.	11	15	17	19	21	21	21	22
Deutsches Rotes Kreuz, Kreisverband Rostock e.V.	8	9	9	10	10	10	10	10
Volkssolidarität, Kreisverband Rostock-Stadt e.V.	9	9	9	9	10	10	11	13
Rostocker Stadtmission e.V.	7	7	7	7	7	7	7	7
GGP Gesellschaft für Gesundheit und Pädagogik mbH Rostock	5	5	6	5	5	5	5	5
Arbeiterwohlfahrt Sozialdienst Rostock gGmbH	3	3	3	4	4	4	4	4
Arbeiter-Samariter-Bund Kreisverband Rostock e.V.	3	3	3	3	3	3	3	3
Integral e.V.	3	3	3	3	3	3	3	3
Initiative zur Förderung der Waldorfpädagogik Rostock e.V.	2	2	2	2	2	2	2	2
Kalis Kinderwelten GmbH	2	2	2	2	2	2	2	2
Europäische Stiftung für innovative Bildung gAG - Werkstattschule	1	1	1	1	1	1	1	1
CJD e.V. - Christophorus Hort -	-	-	-	1	1	1	1	1
Bernostiftung - Katholische Stiftung	1	1	1	1	1	1	1	1
Schulverein Jenaplan-Schule Rostock e.V.	1	1	1	1	1	1	1	1
Kindervilla Cords e. V.	3	1	1	1	1	1	1	1
<b><u>Anzahl der betreuten Kinder in der Hanse- und Universitätsstadt Rostock einschließlich Umlandkinder (Personen)<sup>1</sup></u></b>								
<b>Einrichtungen insgesamt</b>	<b>10 377</b>	<b>11 696</b>	<b>13 046</b>	<b>14 227</b>	<b>14 749</b>	<b>14 938</b>	<b>15 093</b>	<b>15 263</b>
<u>darunter:</u>								
Institut Lernen und Leben e.V.	1 321	1 865	2 393	2 715	2 867	2 887	2 966	3 054
Deutsches Rotes Kreuz, Kreisverband Rostock e.V.	1 751	2 031	2 210	2 312	2 251	2 332	2 326	2 280
Volkssolidarität, Kreisverband Rostock-Stadt e.V.	1 711	1 782	1 836	1 890	2 178	2 162	2 221	2 302
Rostocker Stadtmission e.V.	699	887	964	1 046	1 087	1 084	1 051	1 038
GGP Gesellschaft für Gesundheit und Pädagogik mbH Rostock	556	590	638	750	750	752	753	735
Arbeiterwohlfahrt Sozialdienst Rostock gGmbH	599	643	771	846	863	882	915	955
Arbeiter-Samariter-Bund Kreisverband Rostock e.V.	380	394	428	490	491	484	474	475
Integral e.V.	919	914	926	902	888	879	860	835
Initiative zur Förderung der Waldorfpädagogik Rostock e.V.	143	136	158	152	163	168	169	169
Kalis Kinderwelten GmbH	463	474	548	538	508	540	527	507
Europäische Stiftung für innovative Bildung gAG - Werkstattschule	173	184	183	184	191	192	187	192
CJD e.V. - Christophorus Hort -	-	-	-	202	245	263	266	264
Bernostiftung - Katholische Stiftung	181	200	201	202	200	199	199	199
Schulverein Jenaplan-Schule Rostock e.V.	163	169	185	229	278	274	285	271
Kindervilla Cords e. V.	204	276	280	313	335	348	346	360

## Fortsetzung der Tabelle 8.06

Merkmal	2007	2010	2013	2016	2018	2019	2020	2021
	Stand Dezember							
<b>Anzahl der betreuten Kinder mit Wohnsitz in der Hanse- und Universitätsstadt Rostock (Personen)<sup>2</sup></b>								
<b>Einrichtungen insgesamt</b>	<b>9 728</b>	<b>10 921</b>	<b>12 139</b>	<b>13 268</b>	<b>13 749</b>	<b>13 912</b>	<b>14 081</b>	<b>14 223</b>
<u>darunter:</u>								
Institut Lernen und Leben e.V.	1 243	1 665	2 140	2 470	2 625	2 630	2 721	<b>2 821</b>
Deutsches Rotes Kreuz, Kreisverband Rostock e.V.	1 676	1 928	2 104	2 208	2 170	2 242	2 230	<b>2 193</b>
Volkssolidarität, Kreisverband Rostock- Stadt e.V.	1 644	1 715	1 768	1 842	2 091	2 084	2 135	<b>2 202</b>
Rostocker Stadtmission e.V.	682	858	942	1 013	1 038	1 049	1 022	<b>996</b>
GGP Gesellschaft für Gesundheit und Pädagogik mbH Rostock	523	560	616	704	703	699	701	<b>692</b>
Arbeiterwohlfahrt Sozialdienst Rostock gGmbH	566	606	737	792	802	815	862	<b>893</b>
Arbeiter-Samariter-Bund Kreisverband Rostock e.V.	368	384	419	483	474	471	462	<b>463</b>
Integral e.V.	875	858	873	841	839	838	815	<b>791</b>
Initiative zur Förderung der Waldorf- pädagogik Rostock e.V.	100	112	116	113	117	121	118	<b>123</b>
Kalis Kinderwelten GmbH	444	453	528	517	484	515	503	<b>486</b>
Europäische Stiftung für innovative Bildung gAG - Werkstattschule	134	132	137	138	149	155	152	<b>153</b>
CJD e.V. - Christophorus Hort -	-	-	-	160	188	191	185	<b>167</b>
Bernostiftung - Katholische Stiftung	137	154	159	159	163	165	162	<b>163</b>
Schulverein Jenaplan-Schule Rostock e.V.	146	157	165	221	268	261	275	<b>264</b>
Kindervilla Cords e. V.	200	270	278	310	334	344	344	<b>356</b>

<sup>1</sup> einschließlich gemeldeter Kinder aus den umliegenden Wohnsitzgemeinden

<sup>2</sup> Die gemeldeten Kinder aus den umliegenden Wohnsitzgemeinden sind nicht berücksichtigt.

## 8.07 Betreute Kinder in der öffentlich geförderten Kindertagespflege nach Betreuungsformen 1997 bis 2021

Stand Dezember	Betreute Kinder in der öffentlich geförderten Kindertagespflege (Wohnsitz Hanse- und Universitätsstadt Rostock) <sup>1</sup>			
	insgesamt	davon		
		Krippe	Kindergarten	Hort
Personen				
1997	43	32	.	.
1998	67	46	.	.
2000	151	110	41	-
2002	207	153	50	4
2004	268	224	.	.
2006	392	360	32	-
2008	467	446	21	-
2010	560	535	25	-
2012	591	550	41	-
2014	575	514	61	-
2016	628	590	38	-
2017	620	577	43	-
2018	553	509	44	-
2019	563	524	39	-
2020	442	418	24	-
<b>2021</b>	<b>288</b>	<b>271</b>	<b>17</b>	-

<sup>1</sup> Die gemeldeten Kinder aus den umliegenden Wohnsitzgemeinden sind nicht berücksichtigt. Betreute Kinder nur mit Wohnsitz in der Hanse- und Universitätsstadt Rostock, ohne Rostocker Kinder in öffentlich geförderter Kindertagespflege im Umland.



## 8.08 Tätige Personen in der Kindertagesbetreuung 2006 bis 2021

Stichtag	Tätige Personen			Davon				
	insgesamt	darunter		und zwar			und zwar	
		mit fachpädagogischem Berufsausbildungsabschluss	tätige Personen in Kindertageseinrichtungen	mit fachpädagogischem Berufsausbildungsabschluss	Vollzeitkräfte	Tagespflegepersonen	mit fachpädagogischem Berufsausbildungsabschluss	mit abgeschlossenem Qualifikationskurs
Personen								
15.03.2006	1 311	1 034	1 198	989	300	113	45	70
15.03.2008	1 455	1 142	1 340	1 099	325	115	43	83
01.03.2010	1 655	1 300	1 518	1 248	480	137	52	104
01.03.2012	1 797	1 431	1 664	1 377	636	153	54	117
01.03.2014	1 939	1 535	1 776	1 478	735	163	57	123
01.03.2016	2 048	1 667	1 897	1 618	743	151	49	119
01.03.2018	2 167	1 736	2 021	1 683	815	146	53	109
01.03.2019	2 176	1 767	2 029	1 710	820	147	57	105
01.03.2020	2 210	1 798	2 072	1 748	887	138	50	102
<b>01.03.2021</b>	<b>2 274</b>	<b>1 830</b>	<b>2 161</b>	<b>1 793</b>	<b>765</b>	<b>113</b>	<b>37</b>	<b>85</b>

## 8.09 Ausgaben und Einnahmen der Kinder- und Jugendhilfe 2007 bis 2021

Jahr <sup>1</sup>	Ausgaben insgesamt	Darunter		Einnahmen insgesamt	Reine Ausgaben insgesamt
		für Einzel- und Gruppenhilfen	für Einrichtungen		
1 000 EUR					
2007	61 802	25 842	31 097	1 885	59 917
2010	72 569	33 545	34 159	1 193	71 376
2012	89 027	49 029	39 126	1 961	87 067
2014	100 548	51 739	48 161	1 512	99 035
2016	113 749	58 266	54 849	1 434	112 315
2018	128 310	66 517	61 183	1 431	126 879
2019	137 031	73 411	63 061	1 538	135 494
2020	163 746	154 838	8 382	1 652	162 094
<b>2021</b>	<b>172 392</b>	<b>163 314</b>	<b>8 761</b>	<b>1 807</b>	<b>170 585</b>

<sup>1</sup> 2020 Einführung der Elternbeitragsfreiheit für alle Kinder in der Kindertagesförderung (einschließlich Horte) in Mecklenburg-Vorpommern, Erfassung der Auszahlungen für (Kindertages-) Einrichtungen freier Träger ab 2020 vollständig bei den Einzel- und Gruppenhilfen als Zuschüsse an freie Träger im Rahmen der Förderung von Kindern in Kindertageseinrichtungen, Vergleichbarkeit mit den Vorjahren nur eingeschränkt möglich

## 8.10 Reine Ausgaben für Einrichtungen der Kinder- und Jugendhilfe 2009 bis 2021

Jahr <sup>1</sup>	Reine Ausgaben für Einrichtungen		
	insgesamt <sup>2</sup>	darunter	
		für Kindertageseinrichtungen	für Einrichtungen der Jugendarbeit
1 000 EUR			
2009	36 862	28 271	3 874
2013	44 559	38 198	2 760
2017	56 538	49 042	3 263
2019	63 542	55 089	3 535
2020	8 811	-	3 504
<b>2021</b>	<b>8 999</b>	-	<b>3 753</b>

<sup>1</sup> 2020 Einführung der Elternbeitragsfreiheit für alle Kinder in der Kindertagesförderung (einschließlich Horte) in Mecklenburg-Vorpommern, Erfassung der Auszahlungen für (Kindertages-) Einrichtungen freier Träger ab 2020 vollständig bei den Einzel- und Gruppenhilfen als Zuschüsse an freie Träger im Rahmen der Förderung von Kindern in Kindertageseinrichtungen, Vergleichbarkeit mit den Vorjahren nur eingeschränkt möglich

<sup>2</sup> einschließlich Personalausgaben der überörtlichen Jugendhilfeverwaltung

## 8.11 Jugendhilfestatistik - Hilfen und Beratungen für junge Menschen 2007 bis 2021

Merkmal	Hilfe und Beratungen für junge Menschen							
	2007	2010	2013	2016	2018	2019	2020	2021
	Anzahl/Personen							
<b><u>Begonnene Hilfen und Beratungen</u></b>								
<b>Insgesamt</b>	<b>891</b>	<b>723</b>	<b>669</b>	<b>701</b>	<b>651</b>	<b>691</b>	<b>721</b>	<b>767</b>
<u>davon:</u>								
Hilfe zur Erziehung § 27 SGB VIII	26	7	4	.	3	.	6	.
Erziehungsberatung § 28 SGB VIII	525	410	292	332	294	286	279	316
Soziale Gruppenarbeit §29 SGB VIII	34	35	16	.	8	.	3	.
Einzelbetreuung § 30 SGB VIII	105	126	103	102	124	163	170	167
Erziehung in einer Tagesgruppe § 32 SGB VIII	24	13	19	18	18	16	16	.
Vollzeitpflege § 33 SGB VIII	18	9	24	24	15	19	24	23
Heimerziehung, sonstige betreute Wohnform § 34 SGB VIII	147	110	163	177	129	131	141	151
Intensive sozialpädagogische Einzelbetreuung § 35 SGB VIII	3	3	7	14	7	11	5	.
Eingliederungshilfe für seelisch behinderte junge Menschen § 35a SGB VIII	9	10	41	32	53	61	77	83
<b><u>Hilfen und Beratungen am 31.12.</u></b>								
<b>Insgesamt</b>	<b>805</b>	<b>710</b>	<b>754</b>	<b>914</b>	<b>982</b>	<b>1 037</b>	<b>1 076</b>	<b>1 183</b>
<u>davon:</u>								
Hilfe zur Erziehung § 27 SGB VIII	28	18	4	9	7	.	6	6
Erziehungsberatung § 28 SGB VIII	191	92	72	94	132	142	124	174
Soziale Gruppenarbeit §29 SGB VIII	33	21	10	5	6	.	.	5
Einzelbetreuung § 30 SGB VIII	101	126	92	108	120	153	177	196
Erziehung in einer Tagesgruppe § 32 SGB VIII	44	33	37	33	37	36	43	42
Vollzeitpflege § 33 SGB VIII	80	107	135	159	158	162	166	166
Heimerziehung, sonstige betreute Wohnform § 34 SGB VIII	302	278	326	396	382	364	366	374
Intensive sozialpädagogische Einzelbetreuung § 35 SGB VIII	.	4	7	18	16	16	.	8
Eingliederungshilfe für seelisch behinderte junge Menschen § 35a SGB VIII	24	31	71	92	124	154	178	212
<b><u>Beendete Hilfen und Beratungen</u></b>								
<b>Insgesamt</b>	<b>694</b>	<b>794</b>	<b>652</b>	<b>671</b>	<b>617</b>	<b>691</b>	<b>686</b>	<b>699</b>
<u>davon:</u>								
Hilfe zur Erziehung § 27 SGB VIII	25	51	6	.	7	.	.	5
Erziehungsberatung § 28 SGB VIII	409	430	307	346	260	286	302	275
Soziale Gruppenarbeit §29 SGB VIII	31	36	17	.	3	.	4	6
Einzelbetreuung § 30 SGB VIII	80	119	110	108	141	152	151	155
Erziehung in einer Tagesgruppe § 32 SGB VIII	16	15	12	19	11	16	11	18
Vollzeitpflege § 33 SGB VIII	.	14	21	17	23	23	21	31
Heimerziehung, sonstige betreute Wohnform § 34 SGB VIII	115	118	137	135	129	150	134	147
Intensive sozialpädagogische Einzelbetreuung § 35 SGB VIII	.	3	6	7	7	.	.	5
Eingliederungshilfe für seelisch behinderte junge Menschen § 35a SGB VIII	10	8	36	29	36	39	52	57

## 8.12 Jugendhilfestatistik - Hilfen und Beratungen für junge Menschen 2021

Merkmal	Hilfen und Beratungen für junge Menschen							
	ins- gesamt	und zwar						auf Grund einer voran- gegangenen Gefährdungs- einschätzung
		weiblich	im Alter von ... bis unter ... Jahren			für junge Menschen		
			unter 6	6 - 12	12 - 18	mit ausländi- scher Herkunft <sup>1</sup>	mit Transfer- leistun- gen <sup>2</sup>	
Anzahl/Personen								
<b><u>Begonnene Hilfen und Beratungen</u></b>								
<b>Insgesamt</b>	<b>767</b>	<b>372</b>	<b>125</b>	<b>242</b>	<b>296</b>	<b>131</b>	<b>349</b>	<b>43</b>
<u>davon:</u>								
Hilfe zur Erziehung § 27 SGB VIII	.	.	.	-	.	-	5	-
Erziehungsberatung § 28 SGB VIII	316	176	78	122	85	53	95	.
Soziale Gruppenarbeit §29 SGB VIII	.	.	-	.	-	.	.	.
Einzelbetreuung § 30 SGB VIII	167	78	.	16	92	26	93	.
Erziehung in einer Tagesgruppe § 32 SGB VIII	.	.	-	.	-	.	12	.
Vollzeitpflege § 33 SGB VIII	23	15	.	.	.	.	16	3
Heimerziehung, sonstige betreute Wohnform § 34 SGB VIII	151	68	19	34	90	41	91	24
Intensive sozialpädagogische Einzelbetreuung § 35 SGB VIII	.	.	-	-	.	.	.	.
Eingliederungshilfe für seelisch behin- derte junge Menschen § 35a SGB VIII	83	21	14	43	20	5	32	.
<b><u>Hilfen und Beratungen am 31.12.</u></b>								
<b>Insgesamt</b>	<b>1 183</b>	<b>535</b>	<b>122</b>	<b>378</b>	<b>507</b>	<b>145</b>	<b>714</b>	<b>129</b>
<u>davon:</u>								
Hilfe zur Erziehung § 27 SGB VIII	6	3	4	-	1	-	.	-
Erziehungsberatung § 28 SGB VIII	174	103	40	78	43	26	68	.
Soziale Gruppenarbeit §29 SGB VIII	5	.	-	5	-	.	.	.
Einzelbetreuung § 30 SGB VIII	196	87	.	15	105	25	117	10
Erziehung in einer Tagesgruppe § 32 SGB VIII	42	19	-	37	5	.	32	.
Vollzeitpflege § 33 SGB VIII	166	77	30	62	64	21	136	19
Heimerziehung, sonstige betreute Wohnform § 34 SGB VIII	374	182	33	94	195	55	265	92
Intensive sozialpädagogische Einzelbetreuung § 35 SGB VIII	8	.	-	-	.	3	.	.
Eingliederungshilfe für seelisch behin- derte junge Menschen § 35a SGB VIII	212	55	14	87	93	12	83	.
<b><u>Beendete Hilfen und Beratungen</u></b>								
<b>Insgesamt</b>	<b>699</b>	<b>326</b>	<b>84</b>	<b>164</b>	<b>260</b>	<b>113</b>	<b>334</b>	<b>32</b>
<u>davon:</u>								
Hilfe zur Erziehung § 27 SGB VIII	5	5	.	.	.	-	4	-
Erziehungsberatung § 28 SGB VIII	275	136	61	103	86	42	80	.
Soziale Gruppenarbeit §29 SGB VIII	6	.	-	.	4	.	.	-
Einzelbetreuung § 30 SGB VIII	155	75	.	9	74	22	99	7
Erziehung in einer Tagesgruppe § 32 SGB VIII	18	8	-	10	8	.	14	-
Vollzeitpflege § 33 SGB VIII	31	14	5	8	7	.	25	4
Heimerziehung, sonstige betreute Wohnform § 34 SGB VIII	147	70	14	17	53	40	86	18
Intensive sozialpädagogische Einzelbetreuung § 35 SGB VIII	5	.	-	-	-	.	.	-
Eingliederungshilfe für seelisch behin- derte junge Menschen § 35a SGB VIII	57	15	.	14	27	3	20	.

<sup>1</sup> mindestens eines Elternteils

<sup>2</sup> Die Herkunftsfamilie bzw. der/die Volljährige lebt teilweise oder ganz von Arbeitslosengeld II (SGB II), bedarfsorientierter Grundsicherung im Alter und bei Erwerbsminderung oder Sozialhilfe SGB XII.

### 8.13 Sozialpädagogische Familienhilfe nach § 31 SGB VIII 2007 bis 2021

Jahr	Familien insgesamt	Davon Familien mit ...				Kinder in den Familien insgesamt	Und zwar Familien ...				
		1 Kind	2 Kindern	3 Kindern	4 und mehr Kindern		mit ausländischer Herkunft <sup>1</sup>	in denen nicht vorrangig deutsch gesprochen wird	mit Transferleistungen <sup>2</sup>	aufgrund einer vorangegangenen Gefährdungseinschätzung	
		Anzahl					Personen	Anzahl			
<b><u>Begonnene Hilfen/Beratungen</u></b>											
2007	128	54	35	22	17	260	14	7	107	.	
2008	138	77	34	15	12	244	14	11	113	.	
2010	219	120	56	27	16	383	18	6	185	.	
2011	213	119	59	20	15	363	22	8	175	.	
2012	224	123	56	30	15	393	32	16	174	26	
2013	255	128	75	28	24	464	22	8	199	33	
2014	285	132	94	37	22	528	37	16	211	40	
2015	249	116	89	29	15	433	28	16	200	30	
2016	205	93	67	27	18	379	32	15	140	22	
2017	258	132	74	30	22	457	40	26	178	36	
2018	260	113	91	33	23	476	31	17	170	36	
2019	228	100	74	31	23	417	40	19	158	31	
2020	273	145	80	36	12	456	34	13	151	41	
<b>2021</b>	<b>231</b>	<b>107</b>	<b>74</b>	<b>33</b>	<b>17</b>	<b>418</b>	<b>30</b>	<b>11</b>	<b>144</b>	<b>30</b>	
<b><u>Hilfen/Beratungen mit Stand 31.12.</u></b>											
2007	216	79	59	40	38	489	22	10	191	.	
2008	236	115	60	34	27	459	27	19	208	.	
2010	340	172	87	43	38	648	32	14	290	.	
2011	386	204	101	41	40	709	34	8	317	.	
2012	444	231	124	48	41	809	38	13	365	25	
2013	504	240	143	63	58	984	45	17	419	42	
2014	569	264	171	75	59	1 099	60	24	451	60	
2015	571	245	189	86	51	1 061	65	33	457	58	
2016	555	242	179	86	48	1 038	68	32	437	58	
2017	563	255	181	75	52	1 032	66	37	434	64	
2018	606	279	187	84	56	1 115	74	42	448	72	
2019	583	269	176	85	53	1 060	83	46	435	68	
2020	625	291	189	94	51	1 131	84	49	435	78	
<b>2021</b>	<b>587</b>	<b>259</b>	<b>193</b>	<b>88</b>	<b>47</b>	<b>1 088</b>	<b>82</b>	<b>41</b>	<b>398</b>	<b>77</b>	
<b><u>Beendete Hilfen/Beratungen</u></b>											
2007	77	38	19	15	5	141	5	3	60	.	
2008	107	49	35	16	7	199	12	3	86	.	
2010	159	80	44	28	7	282	18	11	135	.	
2011	192	100	54	26	12	340	21	7	165	.	
2012	184	104	40	28	12	320	28	11	141	5	
2013	200	105	52	22	21	368	15	6	153	19	
2014	244	117	71	31	25	469	23	12	194	30	
2015	253	132	73	23	25	424	24	6	201	36	
2016	241	104	83	33	21	240	29	15	178	29	
2017	251	114	70	43	24	479	40	18	178	36	
2018	228	92	92	25	19	416	27	13	163	32	
2019	272	121	94	29	28	500	32	17	182	30	
2020	233	121	70	29	13	392	32	12	160	35	
<b>2021</b>	<b>271</b>	<b>136</b>	<b>74</b>	<b>39</b>	<b>22</b>	<b>471</b>	<b>33</b>	<b>19</b>	<b>179</b>	<b>32</b>	

<sup>1</sup> mindestens eines Elternteils

<sup>2</sup> Die Herkunftsfamilie bzw. der/die Volljährige lebt teilweise oder ganz von Arbeitslosengeld II (SGB II), bedarfsorientierter Grundsicherung im Alter und bei Erwerbsminderung oder Sozialhilfe SGB XII.

## 8.14 Adoptionen, Amtspflegschaft und Amtsvormundschaft 1995 bis 2021

Merkmal	1995	2000	2005	2010	2015	2019	2020	2021
	Personen/Anzahl							
<b>Adoptionen</b>								
adoptierte Kinder/Jugendliche insgesamt	17	10	4	22	11	12	8	17
<u>darunter:</u> weiblich	.	.	.	18	5	9	5	8
in Adoptionspflege untergebrachte Kinder und Jugendliche am 31.12.	11	3	3	29	9	6	5	6
vorgemerkte Adoptionsbewerbungen am 31.12.	17	25	19	28	5	.	4	4
<b>Kinder/Jugendliche am Jahresende unter Amtspflegschaft und Amtsvormundschaft sowie mit Beistandschaften und Pflege</b>								
unter gesetzlicher Amtsvormundschaft	41	31	19	22	35	24	21	20
unter bestellter Amtspflegschaft	115	18	16	58	63	45	43	52
unter bestellter Amtsvormundschaft	131	19	68	53	171	99	90	88
mit Beistandschaft für Elternteile	462	432	726	912	819	1 193	1 267	1 266

## 8.15 Vorläufige Schutzmaßnahmen 2007 bis 2021

Jahr	Vorläufige Schutzmaßnahmen							
	insgesamt	davon im Alter von ...		davon		Maßnahme erfolgte		Schutzmaßnahmen wegen einer vorangegangenen Gefährdungseinschätzung
		unter 14 Jahren	14 bis unter 18 Jahren	männlich	weiblich	auf eigenen Wunsch	wegen Gefährdung	
	Personen							
2007	260	100	160	.	.	55	205	.
2008	214	109	105	.	.	48	166	.
2009	203	92	111	.	.	52	151	.
2010	210	107	103	.	.	38	172	.
2011	270	156	114	.	.	49	221	.
2012	265	151	114	.	.	37	228	.
2013	270	147	123	.	.	51	219	.
2014	240	112	128	120	120	60	180	.
2015	254	89	165	175	79	34	220	.
2016	207	106	101	105	102	19	188	32
2017	235	115	120	151	84	24	211	24
2018	172	104	68	105	67	17	155	19
2019	219	119	100	97	122	18	194	65
2020	252	133	119	118	134	33	219	136
<b>2021</b>	<b>277</b>	<b>133</b>	<b>144</b>	<b>150</b>	<b>127</b>	<b>40</b>	<b>237</b>	<b>119</b>

## 8.16 Verfahren zur Einschätzung der Gefährdung des Kindeswohls 2012 bis 2021

Jahr	Verfahren insgesamt	Davon		Davon nach dem Ergebnis der Gefährdungseinschätzung			
		männlich	weiblich	akute Kindeswohlgefährdung	latente Kindeswohlgefährdung	keine Kindeswohlgefährdung aber Hilfebedarf	keine Kindeswohlgefährdung und kein (weiterer) Hilfebedarf
	Anzahl						
2012	738	380	378	204	135	185	234
2014	388	186	202	68	60	112	148
2016	511	274	237	157	35	177	142
2018	546	239	307	135	43	249	119
2019	621	307	314	190	70	234	127
2020	805	391	414	205	83	302	215
<b>2021</b>	<b>665</b>	<b>312</b>	<b>353</b>	<b>197</b>	<b>55</b>	<b>265</b>	<b>148</b>

## 8.17 Elterngeldempfänger mit Wohnsitz in der Hanse- und Universitätsstadt Rostock und Höhe des monatlichen Elterngeldanspruchs 2016 bis 2021

Jahr	Empfänger insgesamt	Darunter	Davon mit Höhe des Elterngeldes von									
		ohne Erwerbstätigkeit vor der Geburt	150 bis unter 300 EUR	300 EUR	mehr als 300 bis unter 500 EUR	500 bis unter 750 EUR	750 bis unter 1 000 EUR	1 000 bis unter 1 250 EUR	1 250 bis unter 1 500 EUR	1 500 bis unter 1 800 EUR	1 800 EUR und mehr	
Personen												
<b><u>Empfänger von Elterngeld insgesamt</u></b>												
2016	3 365	694	129	548	351	651	675	391	267	197	156	
2017	4 600	935	251	688	463	813	979	569	376	232	229	
2018	4 733	959	286	654	453	772	981	618	421	264	284	
2019	4 699	940	305	581	442	717	944	647	451	301	311	
2020	4 398	834	260	508	402	611	838	669	484	313	313	
<b>2021</b>	<b>4 593</b>	<b>790</b>	<b>242</b>	<b>487</b>	<b>361</b>	<b>554</b>	<b>838</b>	<b>797</b>	<b>504</b>	<b>422</b>	<b>388</b>	
<b><u>davon weibliche Empfänger</u></b>												
2016	2 537	618	115	482	303	548	497	258	139	105	90	
2017	3 454	822	218	593	397	685	738	372	209	116	126	
2018	3 560	856	251	576	402	641	729	410	250	135	166	
2019	3 474	851	268	515	384	596	686	442	260	138	185	
2020	3 240	766	228	447	344	497	634	452	278	162	198	
<b>2021</b>	<b>3 284</b>	<b>708</b>	<b>208</b>	<b>424</b>	<b>302</b>	<b>444</b>	<b>613</b>	<b>552</b>	<b>307</b>	<b>211</b>	<b>223</b>	
<b><u>davon männliche Empfänger</u></b>												
2016	828	76	14	66	48	103	178	133	128	92	66	
2017	1 146	113	33	95	66	128	241	197	167	116	103	
2018	1 173	103	35	78	51	131	252	208	171	129	118	
2019	1 225	89	37	66	58	121	258	205	191	163	126	
2020	1 158	68	32	61	58	114	204	217	206	151	115	
<b>2021</b>	<b>1 309</b>	<b>82</b>	<b>34</b>	<b>63</b>	<b>59</b>	<b>110</b>	<b>225</b>	<b>245</b>	<b>197</b>	<b>211</b>	<b>165</b>	

## 8.18 Durchschnittliche Bezugsdauer und Höhe des Elterngeldanspruchs von Empfängern mit Wohnsitz in Rostock 2016 bis 2021

Jahr	Durchschnittliche Bezugsdauer von Elterngeld			Durchschnittliche Bezugsdauer von Elterngeld von Frauen			Durchschnittliche Bezugsdauer von Elterngeld von Männern		
	insgesamt	ohne Elterngeld Plus	mit Elterngeld Plus	insgesamt	ohne Elterngeld Plus	mit Elterngeld Plus	insgesamt	ohne Elterngeld Plus	mit Elterngeld Plus
	Monate								
2016	10,3	9,4	17,4	12,5	11,6	18,7	3,5	3,0	9,7
2017	10,6	9,4	17,1	12,9	11,6	18,7	3,6	3,1	8,4
2018	10,6	9,4	17,2	12,9	11,6	18,7	3,7	3,1	8,9
2019	10,6	9,2	16,9	13,0	11,6	18,6	3,5	.	8,4
2020	10,6	9,2	16,1	13,0	11,6	18,2	3,6	.	7,8
<b>2021</b>	<b>10,3</b>	<b>9,0</b>	<b>15,5</b>	<b>13,0</b>	<b>11,6</b>	<b>17,9</b>	<b>3,7</b>	<b>.</b>	<b>7,5</b>
Jahr	Durchschnittliche Höhe des Elterngeldanspruchs			Durchschnittliche Höhe von Elterngeld von Frauen			Durchschnittliche Höhe von Elterngeld von Männern		
	EURO								
2016	7 502	7 416	8 184	8 940	8 952	8 856	3 095	3 026	4 103
2017	7 650	7 591	7 975	9 140	9 213	8 788	3 158	3 101	3 684
2018	7 910	7 913	7 895	9 418	9 593	8 602	3 334	3 257	4 038
2019	8 074	8 069	8 095	9 737	9 943	8 902	3 358	3 253	4 159
2020	8 453	8 400	8 667	10 270	10 404	9 784	3 368	3 236	4 124
<b>2021</b>	<b>8 801</b>	<b>8 705</b>	<b>9 181</b>	<b>10 864</b>	<b>10 932</b>	<b>10 619</b>	<b>3 626</b>	<b>3 474</b>	<b>4 398</b>

## 8.19 Ausgewählte übertragbare, meldepflichtige Krankheiten 1991 bis 2021

Jahr	Salmonellose	Campylobacter	Norovirus	Rotavirus	Darm-pathogene E.Coli	Yersinose	Tuberkulose	Keuchhusten	Influenza
	Personen								
<b><u>Erkrankte insgesamt</u></b>									
1991	455	101	-	87	20	28	60	-	.
1993	786	171	-	234	9	84	53	86	5
1995	620	262	-	267	.	75	27	5	39
1997	694	311	-	271	15	63	29	12	-
1999	362	165	-	568	51	29	18	-	-
2001	362	342	-	532	51	39	23	11	5
2003	257	321	135	452	38	19	24	14	.
2005	133	354	273	419	5	10	17	230	5
2007	135	468	538	525	13	29	6	200	103
2009	108	322	294	414	23	11	7	16	316
2010	83	324	810	201	5	8	5	15	24
2011	77	438	1 211	258	41	10	9	36	666
2012	75	303	1 105	200	230	4	7	35	24
2013	73	292	1 039	198	230	6	8	24	991
2014	63	335	731	151	219	13	8	50	52
2015	56	292	1 051	212	179	.	.	114	741
2016	40	282	854	184	152	7	7	5	1 307
2017	64	242	683	193	91	8	12	185	891
2018	37	259	754	69	129	8	6	35	3 211
2019	39	256	632	172	125	10	6	23	1 319
2020	26	222	194	25	50	6	16	9	634
<b>2021</b>	<b>21</b>	<b>169</b>	<b>279</b>	<b>13</b>	<b>.</b>	<b>3</b>	<b>8</b>	<b>-</b>	<b>.</b>
<b><u>darunter: Erkrankte weiblich</u></b>									
1991	217	46	-	42	12	10	30	-	.
1993	-	-	-	-	-	-	-	-	3
1995	-	-	-	-	-	-	-	-	.
1997	-	-	-	-	-	-	-	-	-
1999	-	-	-	-	-	-	-	-	-
2001	178	156	-	231	26	18	10	9	5
2003	128	143	67	224	15	10	12	8	.
2005	69	175	166	217	3	4	6	151	3
2007	68	228	306	253	9	10	.	115	53
2009	47	166	157	196	13	8	3	8	143
2010	39	166	456	95	.	3	.	11	15
2011	35	227	732	134	25	7	3	24	357
2012	37	146	654	104	100	.	.	17	8
2013	45	140	561	104	111	3	4	16	486
2014	33	158	396	90	98	6	.	32	22
2015	33	135	583	105	77	.	.	59	382
2016	22	150	519	89	75	4	4	3	670
2017	36	132	369	110	53	4	4	106	482
2018	17	132	402	37	62	.	3	21	1 689
2019	23	142	376	105	68	4	.	14	663
2020	16	109	101	13	30	.	5	5	304
<b>2021</b>	<b>8</b>	<b>82</b>	<b>156</b>	<b>5</b>	<b>.</b>	<b>.</b>	<b>.</b>	<b>-</b>	<b>-</b>

## 8.20 Krankenhäuser und Bettenanzahl 1958 bis 2020

Jahr	Anzahl der Krankenhäuser und Tageskliniken <sup>1</sup>	im Jahresdurchschnitt aufgestellte Betten in Krankenhäusern <sup>2</sup>	darunter in ausgewählten Fachabteilungen				Betten je 1 000 Einwohner
			Chirurgische Fachabteilungen gesamt	Innere Medizin	Frauenheilkunde und Geburtshilfe	Kinderheilkunde	
Anzahl							
1958	1	2 885	.	.	.	.	19,0
1968	2	3 021	.	.	.	.	15,9
1978	2	3 014	.	.	.	.	13,4
1988	2	2 544	.	.	.	.	10,0
1998	3	1 602	375	397	159	120	7,7
1999	3	1 559	387	389	163	101	7,7
2000	3	1 549	381	388	161	92	7,7
2001	4	1 547	388	387	155	92	7,8
2002	4	1 529	375	394	146	92	7,7
2003	4	1 523	353	412	147	98	7,7
2004	4	1 493	343	407	142	92	7,5
2005	4	1 479	345	397	118	114	7,4
2006	4	1 442	355	383	118	82	7,2
2007	4	1 486	368	383	140	77	7,4
2008	4	1 490	374	389	140	77	7,4
2009	4	1 519	375	412	133	77	7,5
2010	4	1 519	371	409	133	79	7,5
2011	4	1 523	376	420	133	72	7,5
2012	4	1 506	376	431	136	67	7,4
2013	4	1 503	385	417	136	67	7,4
2014	4	1 491	385	418	125	67	7,3
2015	4	1 509	392	426	126	67	7,3
2016	4	1 515	393	432	126	67	7,3
2017	4	1 514	393	435	126	67	7,3
2018	4	1 537	352	414	123	65	7,4
2019	4	1 537	352	414	123	65	7,3
<b>2020<sup>3</sup></b>	<b>4</b>	<b>1 545</b>	<b>350</b>	<b>500</b>	<b>123</b>	<b>57</b>	<b>7,4</b>

<sup>1</sup> ausschließlich Ausweisung der Hauptstandorte

<sup>2</sup> Eigenbetrieb „Klinikum Südstadt Rostock“ und Universitätsmedizin Rostock, ohne Tageskliniken

<sup>3</sup> ab 2020 entstammen die Daten der Regionaldatenbank Deutschland



## 8.21 Entbindungen und Geburten in Krankenhäusern 1992 bis 2021

Jahr	Krankenhäuser mit Entbindungen	Entbundene Frauen				Entbundene Frauen mit Komplikationen	Wegen Fehlgeburt behandelte Frauen	Geborene Kinder		
		insgesamt	darunter Entbindung durch					insgesamt	davon	
			Zangen- geburt	Vaku- um- extraktion	Kaiser- schnitt				lebend geboren	tot geboren
Anzahl	Personen									
1992	2	1 655	243	35	196	128	186	1 676	1 667	9
1996	2	1 937	156	26	271	287	269	1 963	1 953	10
2000	2	2 249	142	48	452	25	573	2 304	2 292	12
2004	2	2 305	93	24	607	201	.	2 362	2 349	13
2008	1	2 645	49	58	738	.	.	2 705	2 683	22
2010	1	2 941	44	84	811	.	.	3 017	2 998	19
2012	1	2 885	48	84	723	.	.	2 948	2 922	26
2014	1	3 136	32	147	791	.	.	3 220	3 203	17
2016	1	3 163	27	135	834	.	.	3 256	3 237	19
2017	1	3 068	20	122	825	.	.	3 169	3 148	21
2018	1	3 027	16	113	686	.	.	3 097	3 075	22
2019	1	2 900	14	122	792	.	.	3 003	2 981	22
2020	1	2 787	6	95	753	.	.	2 883	2 857	26
<b>2021</b>	<b>1</b>	<b>2 829</b>	<b>14</b>	<b>89</b>	<b>803</b>	.	.	<b>2 919</b>	<b>2 896</b>	<b>23</b>

## 8.22 Freiberuflich tätige Hebammen und außerklinische Geburten 2008 bis 2021

Jahr	freiberuflich tätige Hebammen insgesamt	hauptberuflich tätige Hebammen	Davon		außerklinische Geburten <sup>1</sup>
			darunter		
			Hebammen mit außerklinischen Geburten <sup>1</sup>	nebenberuflich tätige Hebammen	
Personen					Anzahl
2008	51	31	4	20	22
2010	57	37	8	20	57
2012	62	42	3	20	66
2014	85	65	.	20	57
2016	68	48	.	20	85
2018	72	52	.	20	96
2019	78	58	.	20	96
2020	79	57	.	22	96
<b>2021</b>	<b>75</b>	<b>60</b>	.	<b>15</b>	<b>50</b>

<sup>1</sup> inklusive Hausgeburten

## 8.23 Vorsorge- oder Rehabilitationseinrichtungen 1999 bis 2020

Jahr	Einrichtungen	Aufgestellte Betten	Betten je 10 000 Einwohner
	Anzahl		
1999	1	60	2,9
2001	1	64	3,2
2003	1	80	4,0
2005	1	76	3,8
2007	1	76	3,8
2009	1	76	3,8
2011	1	76	3,7
2013	1	76	3,7
2015	1	76	3,7
2017	1	76	3,6
2018	1	96	4,6
2019	1	96	4,6
<b>2020</b>	<b>1</b>	<b>96</b>	<b>4,6</b>

## 8.24 Ambulant tätige Ärzte und Zahnärzte 2005 bis 2021

Merkmal <sup>1</sup>	2005		2011		2015		2021	
	ambulant tätig	darunter	ambulant tätig	darunter	ambulant tätig	darunter	ambulant tätig	darunter
		nieder-gelassen		nieder-gelassen		nieder-gelassen		nieder-gelassen
Personen am 31.12.								
Ärzte	442	439	455	430	466	430	<b>543</b>	<b>426</b>
<u>davon nach Fachgebieten:</u>								
Allgemeinmedizin	121	121	111	106	106	98	<b>102</b>	<b>79</b>
Anästhesiologie	12	12	12	11	12	9	<b>14</b>	<b>10</b>
Augenheilkunde	20	20	22	19	25	18	<b>22</b>	<b>15</b>
Chirurgie	17	17	17	17	16	16	<b>15</b>	<b>14</b>
Haut- und Geschlechts-krankheiten	14	14	14	13	14	14	<b>11</b>	<b>11</b>
Frauenheilkunde und Ge-burtshilfe	35	35	39	38	36	34	<b>37</b>	<b>28</b>
Hals-Nasen-Ohrenheilkunde	16	16	18	17	16	15	<b>18</b>	<b>14</b>
Innere Medizin	54	53	53	48	54	52	<b>91</b>	<b>62</b>
Neurologie	24	24	20	20	23	23	<b>22</b>	<b>22</b>
Nuklearmedizin	3	3	4	3	5	4	<b>6</b>	<b>4</b>
Orthopädie	20	18	20	19	22	20	<b>26</b>	<b>21</b>
Kinderheilkunde	29	29	25	25	26	25	<b>28</b>	<b>24</b>
Pathologie	.	.	6	6	7	7	<b>8</b>	<b>6</b>
Psychologische Psycho-therapie	43	43	53	53	63	59	<b>81</b>	<b>75</b>
Psychotherapie	.	.	11	11	11	11	<b>19</b>	<b>16</b>
Radiologische Diagnostik	12	12	13	11	10	8	<b>11</b>	<b>5</b>
Urologie	10	10	9	9	11	10	<b>11</b>	<b>11</b>
Ärzte ohne eine der vorge-nannten Gebietstätigkeiten	9	9	8	4	9	7	<b>21</b>	<b>9</b>
Zahnärzte	222	218	221	211	212	194	<b>218</b>	<b>175</b>

## 8.25 Ambulant tätige Ärzte, Zahnärzte und Apotheken nach Stadtbereichen 2005 bis 2021

31.12 des Jahres/ Stadtbereich	Ambulant tätige Ärzte <sup>1,2</sup>		Ambulant tätige Zahnärzte <sup>1,2</sup>		Apotheken <sup>1</sup>	
	insgesamt	je 10 000 Einwohner	insgesamt	je 10 000 Einwohner	insgesamt	je 10 000 Einwohner
	Personen				Anzahl	
2005	442	22,4	222	11,3	48	2,4
2010	460	22,9	225	11,2	52	2,6
2015	466	22,6	212	10,3	49	2,4
2019	481	23,0	225	10,7	45	2,1
2020	510	24,3	218	10,4	45	2,1
<b>2021 insgesamt</b>	<b>543</b>	<b>25,9</b>	<b>218</b>	<b>10,4</b>	<b>45</b>	<b>2,2</b>
<u>davon:</u>						
A Warnemünde	31	36,6	11	13,0	4	4,7
B Rostock-Heide	.	.	-	-	-	-
C Lichtenhagen	9	6,5	5	3,6	1	0,7
D Groß Klein	21	15,5	9	6,7	2	1,5
E Lütten Klein	84	50,7	24	14,5	5	3,0
F Evershagen	18	10,8	13	7,8	3	1,8
G Schmarl	10	11,6	5	5,8	1	1,2
H Reutershagen	24	13,8	10	5,8	3	1,7
I Hansaviertel	14	17,1	6	7,3	2	2,4
J Gartenstadt/Stadtweide	5	15,5	.	.	-	-
K Kröpeliner-Tor-Vorstadt	68	35,2	33	17,1	7	3,6
L Südstadt	67	44,8	11	7,4	2	1,3
M Biestow	.	.	-	-	-	-
N Stadtmitte	138	65,7	58	27,6	10	4,8
O Brinckmansdorf	3	3,5	3	3,5	-	-
P Dierkow-Neu	18	16,5	7	6,4	2	1,8
Q Dierkow-Ost	.	.	3	29,2	-	-
R Dierkow-West	.	.	3	25,1	-	-
S Toitenwinkel	21	13,9	12	8,0	2	1,3
T Gehlsdorf	5	9,8	.	.	1	2,0
U Rostock-Ost	.	.	.	.	-	-

<sup>1</sup> Angaben der Berufskammern (siehe Vorbemerkungen)

<sup>2</sup> inklusive (Zahn-)Ärzte in Medizinischen Versorgungszentren (MVZ)

## 8.26 Berufstätige Ärzte, Zahnärzte und Apotheker 1991 bis 2021

Stand am 31.12.	Ärzte		Zahnärzte		Apotheker	
	insgesamt	Einwohner je Arzt	insgesamt	Einwohner je Zahnarzt	insgesamt	Einwohner je Apotheker
	Personen					
1991 <sup>1</sup>	1 230	231	308	800	88	2 800
1994	1 100	214	319	739	102	2 312
1998	1 191	174	322	644	115	1 804
2002	1 206	164	275	721	117	1 695
2006	1 232	162	281	711	122	1 638
2010	1 341	151	274	740	127	1 596
2014	1 459	140	282	724	142	1 438
2015	1 475	140	279	738	145	1 421
2016	1 515	137	276	752	153	1 356
2017	1 538	136	269	775	154	1 353
2018	1 566	133	278	751	164	1 274
2019	1 645	127	285	734	159	1 316
2020	1 655	126	278	752	164	1 275
<b>2021</b>	<b>1 659</b>	<b>126</b>	<b>273</b>	<b>763</b>	<b>172</b>	<b>1 212</b>

<sup>1</sup> einschließlich Ärzte im Landkreis

## 8.27 Betreute psychisch Kranke durch das Gesundheitsamt 1992 bis 2021

Jahr/ Im Alter von ... bis unter ... Jahren	Betreute Kranke insgesamt <sup>1</sup>	Darunter				
		Psychisch Kranke	Geistig Behinderte	Suchtkranke insgesamt	darunter	
					Alkohol/ Medikamente	andere Betäubungs- mittel
Personen						
1992	1 265	336	498	431	412	19
1998	1 113	676	111	326	290	36
2004	1 461	805	196	460	391	69
2010	1 215	837	165	213	207	6
2011	1 842	1 166	305	371	345	26
2012	1 890	1 197	340	353	331	22
2013	1 848	1 106	363	379	352	27
2014	2 071	1 292	400	379	348	31
2015	2 062	1 285	417	360	326	34
2016	1 768	1 184	259	325	286	39
2017	1 691	952	222	306	258	39
2018	1 540	857	186	307	261	33
2019	1 569	1 002	189	266	221	37
<b>2020 insgesamt</b>	<b>1 431</b>	<b>813</b>	<b>167</b>	<b>258</b>	<b>218</b>	<b>27</b>
<u>davon:</u>						
0 - 21	25	.	.	.	.	.
21 - 27	108	78	21	9	5	4
27 - 60	729	466	113	150	124	21
60 - 80	270	163	17	90	82	-
80 und älter	106	97	.	.	.	.
keine Angabe	193	.	.	.	.	.
<b>2021 insgesamt</b>	<b>1 287</b>	<b>859</b>	<b>104</b>	<b>207</b>	<b>164</b>	<b>34</b>
<u>davon:</u>						
0 - 21	37	23	9	5	.	3
21 - 27	114	84	14	16	4	11
27 - 60	675	476	71	128	102	20
60 - 80	233	172	.	52	52	-
80 und älter	111	104	.	.	.	-
keine Angabe	117	.	.	.	.	.

<sup>1</sup> einschließlich Doppeldiagnosen

## 8.28 Schwerbehinderte nach Geschlecht und Altersgruppen 1995 bis 2021

Stand am 31.12.	Schwer- behin- derte ins- gesamt <sup>1</sup>	Davon		Davon im Alter von ... bis unter ... Jahren									
		männ- lich	weib- lich	unter 15		15 - 25		25 - 60		60 - 65		65 und älter	
				ins- gesamt	darunter weib- lich	ins- gesamt	darunter weib- lich	ins- gesamt	darunter weib- lich	ins- gesamt	darunter weib- lich	ins- gesamt	darunter weib- lich
		Personen											
1995	13 458	6 475	6 983	440	185	488	202	5 502	2 888	1 589	754	5 439	2 954
1999	16 990	7 826	9 164	332	135	586	251	6 029	3 061	2 208	1 123	7 835	4 594
2003	19 363	8 919	10 444	268	112	606	226	6 108	2 997	2 512	1 267	9 869	5 842
2007	17 421	8 228	9 193	269	116	546	207	5 803	2 821	1 667	852	9 136	5 197
2011	18 755	8 813	9 942	380	141	506	214	6 020	2 906	1 919	985	9 930	5 696
2015	19 567	9 138	10 429	395	142	423	167	5 779	2 825	2 164	1 078	10 806	6 217
2017	20 246	9 432	10 814	453	170	451	184	5 750	2 797	2 182	1 095	11 410	6 568
2019	20 755	9 732	11 023	478	180	497	187	5 577	2 703	2 108	1 067	12 095	6 886
<b>2021</b>	<b>21 510</b>	<b>10 195</b>	<b>11 315</b>	<b>515</b>	<b>175</b>	<b>520</b>	<b>210</b>	<b>5 335</b>	<b>2 590</b>	<b>2 245</b>	<b>1 105</b>	<b>12 895</b>	<b>7 240</b>

<sup>1</sup> ab dem Berichtsjahr 2021 erfolgt die Veröffentlichung der Ergebnisse der Statistik unter Einsatz des Geheimhaltungsverfahrens der 5er-Rundung

## 8.29 Schwerbehinderte nach Grad der Behinderung 1995 bis 2021

Stand am 31.12.	Schwer- behinderte insgesamt <sup>1</sup>	Davon nach dem Grad der Behinderung von ...					
		50	60	70	80	90	100
		Personen					
1995	13 458	4 305	2 335	1 612	1 894	541	2 771
1999	16 990	5 398	2 825	2 217	2 353	727	3 470
2003	19 363	6 352	3 213	2 345	2 643	804	4 006
2007	17 421	5 382	2 945	2 082	2 397	767	3 848
2011	18 755	6 024	3 140	2 249	2 664	771	3 907
2015	19 567	6 521	3 181	2 307	2 079	831	4 018
2017	20 246	6 778	3 287	2 365	2 781	912	4 123
2019	20 755	6 970	3 236	2 424	2 824	1 007	4 294
<b>2021</b>	<b>21 510</b>	<b>7 240</b>	<b>3 270</b>	<b>2 545</b>	<b>2 915</b>	<b>1 030</b>	<b>4 510</b>

<sup>1</sup> ab dem Berichtsjahr 2021 erfolgt die Veröffentlichung der Ergebnisse der Statistik unter Einsatz des Geheimhaltungsverfahrens der 5er-Rundung

## 8.30 Schwerbehinderte nach Art der schwersten Behinderung 1995 bis 2021

Merkmal	1995	2003	2011	2013	2017	2019	2021
	Personen						
Schwerbehinderte insgesamt <sup>1</sup>	13 458	19 363	18 755	19 193	20 246	20 755	<b>21 510</b>
<u>davon:</u>							
Verlust oder Teilverlust von Gliedmaßen	257	217	132	132	151	148	<b>155</b>
Funktionseinschränkung von Gliedmaßen	2 397	3 020	2 833	2 704	2 547	2 526	<b>2 480</b>
der Wirbelsäule und des Rumpfes, Deformation, des Brustkorbes	685	1 110	1 221	1 301	1 489	1 548	<b>1 585</b>
Blindheit und Sehbehinderung	1 081	1 513	1 241	1 246	1 239	1 214	<b>1 180</b>
Sprach- oder Sprechstörungen, Taubheit, Schwerhörig- keit, Gleichgewichtsstörungen	707	1 145	1 102	1 120	1 173	1 145	<b>1 135</b>
Verlust einer Brust oder beider Brüste, Entstellungen u.a.	304	596	606	666	673	708	<b>750</b>
Beeinträchtigung der Funktion von inneren Organen bzw. Organsystemen	4 525	5 500	4 700	4 851	5 059	5 201	<b>5 545</b>
Querschnittslähmung, zerebrale Störungen, geistig- seelische Behinderungen, Suchtkrankheiten	2 485	3 887	4 532	4 766	5 377	5 659	<b>5 990</b>
Sonstige	1 017	2 375	2 388	2 389	2 538	2 606	<b>2 700</b>

<sup>1</sup> ab dem Berichtsjahr 2021 erfolgt die Veröffentlichung der Ergebnisse der Statistik unter Einsatz des Geheimhaltungsverfahrens der 5er-Rundung

### 8.31 Bestattungen 1991 bis 2021

Jahr	Bestattungen insgesamt	Darunter			
		Erde	Urnen	Urnengemeinschaftsanlagen/ -biotop und Gemeinschaftsanlage für Urne und Erde	Ascheverstreuerung
Anzahl					
1991	2 670	527	1 598	463	82
1992	2 328	541	1 403	295	89
1993	2 336	454	1 435	350	97
1994	2 350	424	1 418	444	64
1995	2 287	423	1 334	466	64
1996	2 248	382	1 308	472	86
1997	2 114	361	1 178	500	75
1998	2 137	328	1 174	542	93
1999	2 106	292	1 103	615	96
2000	2 018	278	1 042	589	109
2001	2 089	294	1 054	634	107
2002	1 998	251	975	672	100
2003	2 146	251	927	832	136
2004	2 052	200	900	818	134
2005	1 997	208	807	832	150
2006 <sup>1</sup>	1 943	164	802	831	146
2007	2 034	177	836	899	122
2008	1 958	162	786	880	130
2009	2 096	152	804	1 009	131
2010	2 121	155	786	1 020	160
2011	2 101	146	704	1 110	141
2012	2 165	120	756	1 134	155
2013	2 278	151	720	1 222	185
2014	2 095	143	659	1 163	130
2015	2 312	190	629	1 352	139
2016	2 273	152	641	1 319	161
2017	2 310	102	668	1 373	162
2018	2 387	115	652	1 438	177
2019	2 392	113	622	1 465	184
2020	2 369	122	606	1 440	197
<b>2021 insgesamt</b>	<b>2 554</b>	<b>114</b>	<b>652</b>	<b>1 556</b>	<b>228</b>
<u>davon:</u>					
Städtische Friedhöfe					
Neuer Friedhof Rostock	1 072	45	376	647	-
Westfriedhof	476	19	75	154	228
Neuer Friedhof Warnemünde	476	28	134	314	-
RuheForst Rostocker Heide	351	-	-	351	-
Kirchliche Friedhöfe					
Friedhof Biestow	60	14	46	-	-
Friedhof Toitenwinkel	119	8	21	90	-

<sup>1</sup> ab III. Quartal 2006 einschließlich Bestattungen im RuheForst Rostocker Heide

### 8.32 Tollwutuntersuchungsergebnisse 1989 bis 2021

Jahr	Untersuchungen insgesamt	Darunter	Davon untersuchte ...	
		positiv	Wildtiere	Haustiere
Anzahl				
1989	86	14	35	51
1990	58	3	28	30
1992	78	-	61	17
1994	38	-	29	9
1996	47	-	39	8
1998	76	-	66	10
2000	38	-	34	4
2002	37	-	33	4
2004	36	-	27	9
2006	44	.	41	3
2008	16	-	16	-
2010	15	-	15	-
2012	14	-	14	-
2014	15	-	15	-
2016	15	-	15	-
2017	20	-	20	-
2018	15	-	15	-
2019	3	-	3	-
2020	13	-	13	-
<b>2021</b>	<b>11</b>	-	.	.

### 8.33 Ergebnisse der Lebensmittelüberwachung 1994 bis 2021

Jahr	Objekte	Objekt- kontrollen insgesamt	Lebensmittel- proben insgesamt	Bemängelte Objekte	Verwarn-/ Bußgelder
1994	2 184	5 645	1 711	968	27
1998	2 305	6 319	1 330	1 031	44
2002	2 142	6 091	1 207	800	54
2006	2 604	6 032	1 182	1 010	55
2010	3 188	4 680	950	752	11
2014	2 903	4 374	1 156	806	17
2015	2 786	4 410	1 091	375	13
2016	3 042	4 856	1 073	924	5
2017	3 111	4 170	1 122	725	.
2018	3 223	3 643	1 047	623	3
2019	3 239	2 681	1 098	611	.
2020	3 240	2 138	860	608	.
<b>2021 insgesamt</b>	<b>3 263</b>	<b>2 315</b>	<b>845</b>	<b>567</b>	<b>5</b>
<u>davon:</u>					
Erzeuger (Urproduktion)	62	5	.	.	.
Hersteller und Abpacker	50	53	61	15	.
Vertriebsunternehmer und Transporteure	124	183	.	.	.
Einzelhändler	1 193	898	606	148	.
Dienstleistungsbetriebe	1 759	1 096	97	376	.
Hersteller, die im Wesentlichen auf der Stufe des Einzelhandels verkaufen	75	80	55	20	.

### 8.34 Empfänger laufender Hilfe zum Lebensunterhalt nach dem 3. Kapitel SGB XII nach Altersgruppen 2005 bis 2020

Merkmal	Empfänger laufender Hilfe zum Lebensunterhalt nach dem 3. Kapitel SGB XII am 31.12. <sup>1</sup>						
	2005	2010	2015	2017	2018	2019	2020
Personen/Altersjahre							
<b><u>Empfänger laufender Hilfe zum Lebensunterhalt insgesamt</u></b>							
<b>Insgesamt</b>	<b>787</b>	<b>1 183</b>	<b>1 397</b>	<b>1 263</b>	<b>1 199</b>	<b>1 194</b>	<b>910</b>
<u>davon im Alter von:</u>							
0 bis unter 3 Jahren	6	26	21	21	22	22	15
3 bis unter 7 Jahren	10	31	38	21	26	16	15
7 bis unter 11 Jahren	13	33	41	52	41	38	25
11 bis unter 15 Jahren	23	26	50	46	36	34	45
15 bis unter 18 Jahren	13	7	6	9	10	16	5
18 bis unter 21 Jahren	39	27	24	21	14	16	10
21 bis unter 25 Jahren	63	72	50	37	45	43	25
25 bis unter 30 Jahren	67	110	94	73	58	63	50
30 bis unter 40 Jahren	101	174	226	212	213	211	145
40 bis unter 50 Jahren	171	227	180	199	185	192	150
50 bis unter 60 Jahren	114	219	257	230	245	271	200
60 Jahren und älter	167	231	410	342	304	272	220
Durchschnittsalter	43,2	43,1	45,4	45,1	45,3	45,2	45,5
<b><u>darunter: Empfänger laufender Hilfe zum Lebensunterhalt weiblich</u></b>							
<b>Insgesamt</b>	<b>324</b>	<b>494</b>	<b>615</b>	<b>524</b>	<b>497</b>	<b>474</b>	<b>370</b>
<u>davon im Alter von:</u>							
0 bis unter 3 Jahren	3	14	.	11	12	10	10
3 bis unter 7 Jahren	6	19	24	11	15	9	10
7 bis unter 11 Jahren	6	24	18	22	19	21	15
11 bis unter 15 Jahren	14	13	27	20	17	15	15
15 bis unter 18 Jahren	7	.	.	4	7	5	-
18 bis unter 21 Jahren	17	.	11	7	6	10	5
21 bis unter 25 Jahren	11	28	24	19	21	16	10
25 bis unter 30 Jahren	26	39	40	29	26	30	25
30 bis unter 40 Jahren	35	62	85	80	75	75	50
40 bis unter 50 Jahren	57	81	65	66	59	58	55
50 bis unter 60 Jahren	38	71	104	93	97	98	70
60 Jahren und älter	93	129	209	162	143	127	105
Durchschnittsalter	45,0	44,0	46,3	46,0	45,8	45,6	46,6

<sup>1</sup> ab dem Berichtsjahr 2020 erfolgt die Veröffentlichung der Ergebnisse der Statistik über die Empfänger laufender Hilfe zum Lebensunterhalt nach dem 3. Kapitel SGB XII unter Einsatz des Geheimhaltungsverfahrens der 5er Rundung

### 8.35 Empfänger laufender Hilfe zum Lebensunterhalt nach dem 3. Kapitel SGB XII nach Altersgruppen 2021

Merkmal	Empfänger laufender Hilfe zum Lebensunterhalt nach dem 3. Kapitel SGB XII am 31.12.2021 <sup>1</sup>			
	insgesamt		davon	
	Personen/Altersjahre	in %	männlich Personen/Altersjahre	weiblich Personen/Altersjahre
<b>Insgesamt</b>	<b>865</b>	<b>100</b>	<b>485</b>	<b>380</b>
<u>davon im Alter von:</u>				
0 bis unter 3 Jahren	15	1,7	5	10
3 bis unter 7 Jahren	20	2,3	10	15
7 bis unter 11 Jahren	20	2,3	10	10
11 bis unter 15 Jahren	30	3,5	20	10
15 bis unter 18 Jahren	5	0,6	5	-
18 bis unter 21 Jahren	10	1,2	5	5
21 bis unter 25 Jahren	25	2,9	15	10
25 bis unter 30 Jahren	45	5,2	20	25
30 bis unter 40 Jahren	115	13,3	75	40
40 bis unter 50 Jahren	150	17,3	95	55
50 bis unter 60 Jahren	170	19,7	105	60
60 Jahren und älter	265	30,6	110	135
Durchschnittsalter	47,8	x	46,0	50,1

<sup>1</sup> ab dem Berichtsjahr 2020 erfolgt die Veröffentlichung der Ergebnisse der Statistik über die Empfänger laufender Hilfe zum Lebensunterhalt nach dem 3. Kapitel SGB XII unter Einsatz des Geheimhaltungsverfahrens der 5er Rundung

### 8.36 Personengemeinschaften von Empfängern laufender Hilfe zum Lebensunterhalt außerhalb von Einrichtungen nach dem 3. Kapitel SGB XII 2005 bis 2016

Merkmal	Personengemeinschaften <sup>1</sup> von Empfängern laufender Hilfe zum Lebensunterhalt außerhalb von Einrichtungen nach dem 3. Kapitel SGB XII am 31.12.							
	2005	2006	2008	2010	2012	2014	2015	2016
	Anzahl am 31.12.							
<b>Insgesamt</b>	<b>196</b>	<b>225</b>	<b>303</b>	<b>453</b>	<b>513</b>	<b>648</b>	<b>721</b>	<b>650</b>
<u>davon:</u>								
mit Haushaltsvorstand	146	177	236	350	425	536	593	532
<u>darunter:</u>								
Ehepaare ohne Kinder unter 18 Jahren	.	3	.	7	12	.	11	9
einzelne nachgewiesene Haushaltsvorstände	142	167	229	325	393	500	550	499
<u>davon:</u>								
männlich	86	107	134	209	247	269	292	280
weiblich	56	60	95	116	146	231	258	219
Haushaltsvorstände männlich mit Kindern unter 18 Jahren	.	.	.	.	.	.	5	4
Haushaltsvorstände weiblich mit Kindern unter 18 Jahren	4	7	4	14	17	22	25	19
ohne Haushaltsvorstand	47	45	66	77	61	76	86	83
anderweitig nicht erfasst	3	3	.	26	27	36	42	35

<sup>1</sup> Personengemeinschaften für die eine gemeinsame Bedarfsberechnung erfolgt.

### 8.37 Personengemeinschaften von Empfängern laufender Hilfe zum Lebensunterhalt außerhalb von Einrichtungen nach dem 3. Kapitel SGB XII 2017 bis 2021

Jahr	Personengemeinschaften <sup>1</sup> außerhalb von Einrichtungen insgesamt	Davon							
		einzelne erwachsene Leistungsberechtigte insgesamt	davon		Ehepaare/Lebenspartnerschaften <sup>2</sup> mit einer erwachsenen leistungsberechtigten Person <sup>3</sup>	Ehepaare/Lebenspartnerschaften <sup>2</sup> mit zwei erwachsenen leistungsberechtigten Personen	Mindestens zwei erwachsene leistungsberechtigte Personen <sup>4</sup>	Leistungsberechtigte Minderjährige ohne leistungsberechtigte erwachsene Personen	Sonstige Personengemeinschaften
			ohne Kinder unter 18 Jahren	mit Kindern unter 18 Jahren					
		Anzahl am 31.12.							
2017	648	515	488	27	35	13	.	84	.
2018	589	485	456	29	25	12	-	67	-
2019	591	495	469	26	23	13	-	60	-
2020	590	510	485	25	15	10	-	55	-
<b>2021</b>	<b>505</b>	<b>435</b>	<b>415</b>	<b>20</b>	<b>15</b>	<b>10</b>	<b>-</b>	<b>45</b>	<b>-</b>

<sup>1</sup> Personengemeinschaften für die eine gemeinsame Bedarfsberechnung erfolgt.

<sup>2</sup> Einschließlich eheähnlichen oder lebenspartnerschaftlichen Gemeinschaften.

<sup>3</sup> Nach dem 3. Kapitel des SGB XII, die mit einer weiteren nach dem SGB II oder 4. Kapitel des SGB XII leistungsberechtigten erwachsenen Person im Haushalt lebt.

<sup>4</sup> Die nicht als Ehepaar/Lebenspartnerschaft, in eheähnlicher oder lebenspartnerschaftlicher Gemeinschaft leben.



### 8.38 Empfänger von Grundsicherung im Alter und bei Erwerbsminderung nach dem 4. Kapitel SGB XII 2015 bis 2021

Merkmal <sup>1,2</sup>	Empfänger von Grundsicherung										
	insgesamt			davon						davon	
				außerhalb von Einrichtungen			in Einrichtungen				
	insgesamt	davon		insgesamt	davon		insgesamt	davon		Deutsche	Ausländer
18 Jahre bis unter die Altersgrenze		Altersgrenze und älter	18 Jahre bis unter die Altersgrenze		Altersgrenze und älter	18 Jahre bis unter die Altersgrenze		Altersgrenze und älter			
Personen											
<b>2015 insgesamt</b>	<b>3 470</b>	<b>2 191</b>	<b>1 279</b>	<b>3 019</b>	<b>1 839</b>	<b>1 180</b>	<b>451</b>	<b>352</b>	<b>99</b>	<b>2 986</b>	<b>484</b>
<u>davon:</u>											
männlich	1 850	1 360	490	1 585	1 134	451	265	226	39	1 627	223
weiblich	1 620	831	789	1 434	705	729	186	126	60	1 359	261
<b>2019 insgesamt</b>	<b>3 392</b>	<b>2 105</b>	<b>1 287</b>	<b>2 989</b>	<b>1 786</b>	<b>1 203</b>	<b>403</b>	<b>319</b>	<b>84</b>	<b>2 840</b>	<b>552</b>
<u>davon:</u>											
männlich	1 918	1 315	603	1 692	1 125	567	226	190	36	1 650	268
weiblich	1 474	790	684	1 297	661	636	177	129	48	1 190	284
<b>2020 insgesamt</b>	<b>3 345</b>	<b>2 050</b>	<b>1 300</b>	<b>3 105</b>	<b>1 875</b>	<b>1 230</b>	<b>240</b>	<b>170</b>	<b>70</b>	<b>2 760</b>	<b>590</b>
<u>davon:</u>											
männlich	1 935	1 300	635	1 800	1 195	605	135	105	30	1 640	295
weiblich	1 410	750	660	1 305	680	625	105	65	40	1 115	295
<b>2021 insgesamt</b>	<b>3 385</b>	<b>2 015</b>	<b>1 370</b>	<b>3 160</b>	<b>1 855</b>	<b>1 305</b>	<b>225</b>	<b>160</b>	<b>65</b>	<b>2 790</b>	<b>600</b>
<u>davon:</u>											
männlich	1 960	1 285	675	1 835	1 190	645	125	95	30	1 660	300
weiblich	1 425	730	700	1 325	665	660	105	65	40	1 130	300

<sup>1</sup> Altersgrenze zum Renteneintrittsalter nach § 41 Abs.2 SGB XII

<sup>2</sup> ab dem Berichtsjahr 2020 erfolgt die Veröffentlichung der Ergebnisse der Statistik über die Empfänger von Leistungen nach dem 4. Kapitel SGB XII unter Einsatz des Geheimhaltungsverfahrens der 5er Rundung

### 8.39 Empfänger von Leistungen nach dem 5. bis 9. Kapitel SGB XII nach Altersgruppen 2005 bis 2021

Merkmal <sup>1,2</sup>	Empfänger von Leistungen nach dem 5. bis 9. Kapitel SGB XII				
	insgesamt	davon		und zwar	
		männlich	weiblich	außerhalb von Einrichtungen	in Einrichtungen
	Personen/Altersjahre				
<b>2005 insgesamt</b>	<b>3 507</b>	<b>2 046</b>	<b>1 461</b>	<b>1 281</b>	<b>2 285</b>
<u>davon im Alter von:</u>					
0 bis 18 Jahren	870	561	309	349	529
18 bis 40 Jahren	1 082	671	411	348	760
40 bis 65 Jahren	1 014	655	359	337	700
65 Jahren und älter	541	159	382	247	296
Durchschnittsalter	36,7	32,6	42,5	37,0	36,5
<b>2013 insgesamt</b>	<b>5 800</b>	<b>3 210</b>	<b>2 590</b>	<b>2 829</b>	<b>3 000</b>
<u>davon im Alter von:</u>					
0 bis 18 Jahren	1 562	895	667	864	725
18 bis 40 Jahren	1 546	935	611	752	796
40 bis 65 Jahren	1 606	1 007	599	741	865
65 Jahren und älter	1 086	373	713	472	614
Durchschnittsalter	38,6	35,4	42,6	36,0	40,8
<b>2021 insgesamt</b>	<b>2 340</b>	<b>1 220</b>	<b>1 120</b>	<b>1 125</b>	<b>1 270</b>
<u>davon im Alter von:</u>					
0 bis 18 Jahren	5	5	-	5	5
18 bis 40 Jahren	370	255	115	320	50
40 bis 65 Jahren	685	460	225	430	280
65 Jahren und älter	1 280	495	780	370	940
Durchschnittsalter	65,0	58,5	72,0	54,7	74,1

<sup>1</sup> ab 2020 keine Erfassung der Leistungsempfänger der Eingliederungshilfe für behinderte Menschen mehr, da Überführung von 6. Kapitel SGB XII in SGB IX

<sup>2</sup> ab dem Berichtsjahr 2020 erfolgt die Veröffentlichung der Ergebnisse der Statistik über die Empfänger von Leistungen nach dem 5. bis 9. Kapitel SGB XII unter Einsatz des Geheimhaltungsverfahrens der 5er Rundung

## 8.40 Empfänger von Leistungen nach dem 5. bis 9. Kapitel SGB XII nach Hilfearten 2005 bis 2021

Hilfearten <sup>1</sup>	Empfänger von Leistungen nach dem 5. bis 9. Kapitel SGB XII <sup>2,3</sup>						
	2005	2010	2015	2018	2019	2020	2021
	Personen						
<b>Insgesamt</b>	<b>3 507</b>	<b>5 268</b>	<b>5 927</b>	<b>5 765</b>	<b>5 904</b>	<b>2 465</b>	<b>2 340</b>
<u>und zwar:</u>							
Hilfen zur Gesundheit	36	46	18	49	12	-	-
Eingliederungshilfe für behinderte Menschen	2 584	3 583	3 872	3 780	3 890	.	.
Hilfe zur Pflege	719	1 260	1 595	1 378	1 415	1 610	<b>1 485</b>
Hilfe zur Überwindung sozialer Schwierigkeiten und Hilfe in anderen Lebenslagen	224	698	825	920	881	875	<b>870</b>
<u>und zwar:</u>							
außerhalb von Einrichtungen	1 281	2 464	2 953	2 830	2 852	1 125	<b>1 125</b>
<u>und zwar:</u>							
Eingliederungshilfe für behinderte Menschen	752	1 390	1 641	1 598	1 660	.	.
Hilfe zur Pflege	347	452	629	408	365	270	<b>270</b>
Hilfe zur Überwindung sozialer Schwierigkeiten und Hilfe in anderen Lebenslagen	191	674	804	895	860	870	<b>865</b>
in Einrichtungen	2 285	2 861	2 989	2 974	3 088	1 405	<b>1 270</b>
<u>und zwar:</u>							
Eingliederungshilfe für behinderte Menschen	1 883	2 244	2 242	2 218	2 265	.	.
Hilfe zur Pflege	373	808	966	970	1 050	1 400	<b>1 265</b>
Hilfe zur Überwindung sozialer Schwierigkeiten und Hilfe in anderen Lebenslagen	34	27	22	25	21	5	<b>5</b>

<sup>1</sup> ab 2020 keine Erfassung der Leistungsempfänger der Eingliederungshilfe für behinderte Menschen mehr, da Überführung von 6. Kapitel SGB XII in SGB IX

<sup>2</sup> Empfänger mehrerer verschiedener Hilfen werden bei jeder Hilfeart gezählt. Mehrfachzählungen sind nur insoweit ausgeschlossen, als sie aufgrund der Meldungen erkennbar waren

<sup>3</sup> ab dem Berichtsjahr 2020 erfolgt die Veröffentlichung der Ergebnisse der Statistik über die Empfänger von Leistungen nach dem 5. bis 9. Kapitel SGB XII unter Einsatz des Geheimhaltungsverfahrens der 5er Rundung

## 8.41 Reine Ausgaben nach Hilfearten SGB XII 2006 bis 2021

Merkmal <sup>1</sup>	Reine Ausgaben						
	2006	2010	2014	2018	2019	2020	2021
	1 000 EUR						
<b>Insgesamt<sup>2</sup></b>	<b>45 003</b>	<b>55 500</b>	<b>66 816</b>	<b>58 463</b>	<b>59 378</b>	<b>18 875</b>	<b>18 909</b>
<u>darunter:</u>							
Hilfe zum Lebensunterhalt							
außerhalb von Einrichtungen	1 060	2 085	3 600	3 469	3 651	4 002	<b>3 570</b>
innerhalb von Einrichtungen	-	2 908	2 433	1 566	1 595	713	<b>698</b>
Grundsicherung im Alter und bei Erwerbsminderung <sup>3</sup>							
außerhalb von Einrichtungen	6 316	9 029	13 657	.	.	.	.
innerhalb von Einrichtungen	1 853	2 066	2 221	.	.	.	.
Eingliederungshilfe für behinderte Menschen							
außerhalb von Einrichtungen	1 122	6 522	7 807	9 716	10 877	.	.
innerhalb von Einrichtungen	26 557	24 162	26 020	32 288	30 585	.	.
Hilfe zur Pflege							
außerhalb von Einrichtungen	1 400	2 306	2 401	1 902	1 938	1 740	<b>1 628</b>
innerhalb von Einrichtungen	1 617	3 793	5 099	5 127	6 330	7 158	<b>8 230</b>
Hilfen zur Gesundheit und Erstattungen an Krankenkassen <sup>4</sup>	3 859	1 931	2 447	2 688	2 183	2 635	<b>1 919</b>

<sup>1</sup> ab 2020 keine Erfassung der Leistungsempfänger der Eingliederungshilfe für behinderte Menschen mehr, da Überführung von 6. Kapitel SGB XII in SGB IX

<sup>2</sup> Ab 2017 werden die Ausgaben für die Grundsicherung im Alter und bei Erwerbsminderung nicht mehr im Rahmen der Statistik der Ausgaben und Einnahmen der Sozialhilfe nach dem SGB XII erfasst und fließen somit nicht in die Summe der reinen Ausgaben mit ein. Eine Vergleichbarkeit der Gesamtausgaben ist somit nicht gegeben.

<sup>3</sup> In den Ausgaben für die Grundsicherung im Alter und bei Erwerbsminderung sind keine Kosten für abgeschlossene Gutachten enthalten.

<sup>4</sup> einschließlich Erstattungen an Krankenkassen für die Übernahme der Krankenbehandlung

## 8.42 Empfänger von Asylbewerberleistungen 1995 bis 2021

Stand am 31.12.	Regelleistungsempfänger <sup>1</sup>				Empfänger von besonderen Leistungen <sup>1</sup>			
	insgesamt	davon		darunter	insgesamt	davon		Leistungen bei Krank- heit, Schwan- gerschaft und Geburt
		männlich	weiblich	mit Grund- leistungen		männlich	weiblich	
Personen								
1995	195	.	.	60	75	.	.	.
1996	501	333	168	292	257	162	95	126
1998	526	337	189	526	314	188	126	278
2000	393	268	192	76	13	7	6	7
2002	418	268	150	338	300	168	132	231
2004	352	226	126	307	318	198	120	276
2006	323	211	112	189	275	177	98	172
2008	232	144	88	100	183	119	64	93
2010	349	224	125	253	249	168	81	247
2012	383	247	136	342	364	237	127	323
2014	566	366	200	507	542	354	188	484
2016	752	463	289	590	537	345	192	522
2017	552	343	209	380	374	240	134	354
2018	553	353	200	214	210	147	63	188
2019	587	349	238	231	238	151	87	202
2020	600	340	265	235	205	120	85	200
<b>2021</b>	<b>660</b>	<b>385</b>	<b>275</b>	<b>285</b>	<b>245</b>	<b>165</b>	<b>80</b>	<b>235</b>

<sup>1</sup> Ab dem Berichtsjahr 2020 erfolgt die Veröffentlichung der Ergebnisse der Statistik über die Empfänger von Leistungen nach dem Asylbewerberleistungsgesetz unter Einsatz des Geheimhaltungsverfahrens der 5er Rundung

## 8.43 Empfänger von besonderen Leistungen nach dem Asylbewerberleistungsgesetz nach Altersgruppen 2021

Merkmal	Empfänger von besonderen Leistungen nach dem Asylbewerberleistungsgesetz am 31.12.2021 <sup>1</sup>		
	insgesamt <sup>2</sup>	davon	
		männlich	weiblich
Personen/Altersjahre			
<b>Insgesamt</b>	<b>245</b>	<b>165</b>	<b>80</b>
davon im Alter von:			
0 bis unter 7 Jahren	20	15	5
7 bis unter 14 Jahren	25	15	10
14 bis unter 18 Jahren	10	10	5
18 bis unter 25 Jahren	30	20	10
25 bis unter 50 Jahren	135	95	40
50 bis unter 65 Jahren	20	10	5
65 Jahren und älter	5	-	5
Durchschnittsalter	30,1	30,6	29,0

<sup>1</sup> Ab dem Berichtsjahr 2020 erfolgt die Veröffentlichung der Ergebnisse der Statistik über die Empfänger von Leistungen nach dem Asylbewerberleistungsgesetz unter Einsatz des Geheimhaltungsverfahrens der 5er Rundung

<sup>2</sup> Mehrfachzählungen sind nur insoweit ausgeschlossen, als sie aufgrund der Meldungen erkennbar waren

## 8.44 Haushalte mit Wohngeld nach der Art des Zuschusses 2009 bis 2021

Stand am 31.12. <sup>1</sup>	Haushalte mit Wohngeld insgesamt	Davon			Wohngeldrechtliche Teilhaushalte
		reine Wohngeld- haushalte	davon		
			Mietzuschuss	Lastenzuschuss	
Anzahl					
2009	7 491	5 302	5 238	64	2 189
2010	7 704	5 358	5 291	67	2 346
2011	6 394	4 883	4 828	55	1 511
2012	5 464	4 413	4 375	38	1 051
2013	4 601	3 826	3 798	28	775
2014	3 729	3 147	3 121	26	582
2015	3 035	2 587	2 561	26	448
2016	3 895	3 536	3 500	36	359
2017	3 503	3 194	3 165	29	309
2018	3 058	2 780	2 759	21	278
2019	2 621	2 410	2 392	18	211
2020	3 025	2 845	2 830	20	175
<b>2021</b>	<b>2 720</b>	<b>2 570</b>	<b>2 555</b>	<b>15</b>	<b>145</b>

<sup>1</sup> ab dem Berichtsjahr 2020 erfolgt die Veröffentlichung der Ergebnisse der Wohngeldstatistik unter Einsatz des Geheimhaltungsverfahrens der 5er-Rundung

**Abb. 8.02 Reine Wohngeldhaushalte nach Haushaltsgröße am 31.12.2021**

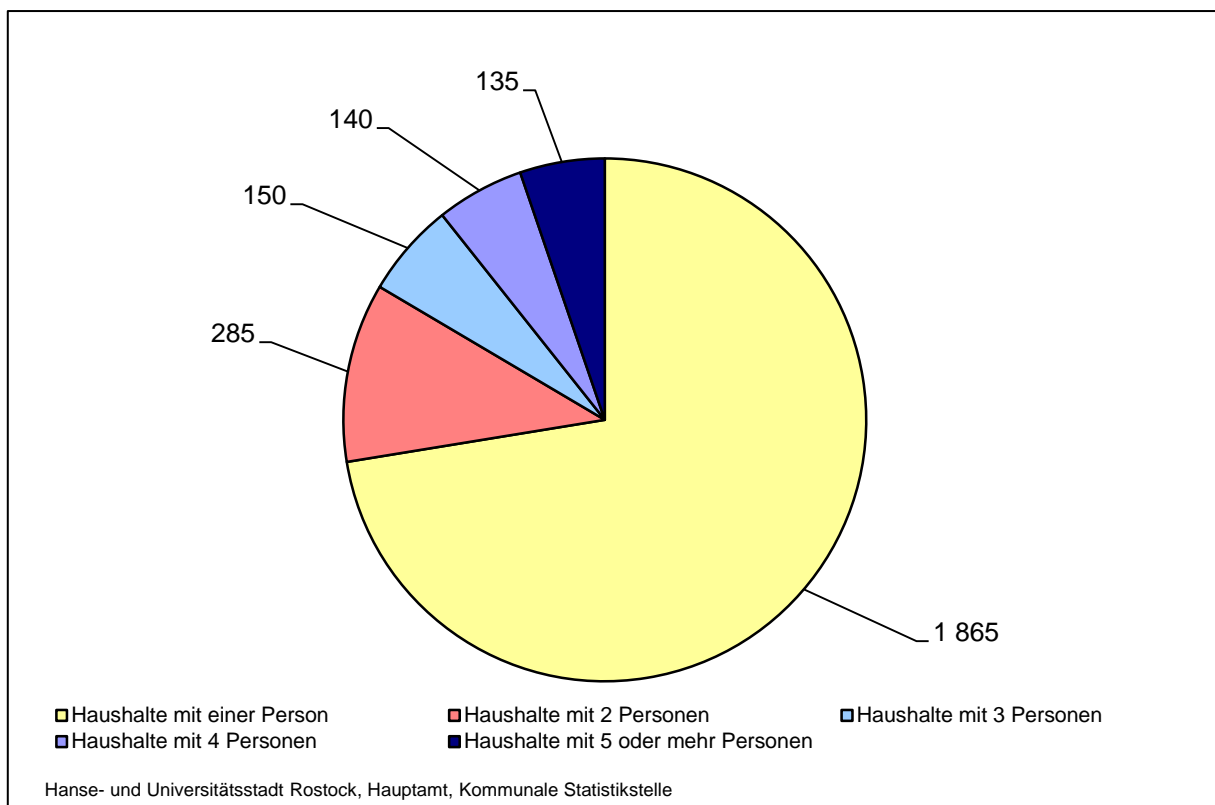

## 8.45 Durchschnittliche Wohnkosten, Wohngeldanspruch und Wohnfläche bei reinen Wohngeldhaushalten 2002 bis 2021

Stand am 31.12.	Durchschnittliche(r) monatliche(r)		Durchschnittlich genutzte Wohnfläche	
	tatsächliche Miete/ Belastung	Wohngeldanspruch	Mietzuschuss	Lastenzuschuss
	EUR		m <sup>2</sup>	
2002	300	97	49	92
2003	304	99	48	91
2004	307	101	48	86
2005	309	74	47	94
2006	311	72	47	96
2007	314	69	47	87
2008	320	69	48	88
2009	351	110	50	98
2010	346	110	50	97
2011	350	102	50	99
2012	352	102	49	104
2013	354	100	49	105
2014	361	100	49	105
2015	370	98	49	103
2016	381	131	49	100
2017	388	122	49	92
2018	398	123	49	89
2019	403	118	50	94
2020	413	136	49	.
<b>2021</b>	<b>415</b>	<b>154</b>	<b>50</b>	<b>91</b>

## 8.46 Haushalte mit reinem Wohngeld nach der sozialen Stellung des Haupteinkommensbeziehers 2005 bis 2021

Stand am 31.12. <sup>1</sup>	Haushalte insgesamt	Davon ist Haupteinkommensbezieher bzw. Antragsteller <sup>2</sup>							
		Erwerbsperson	davon		Arbeitsloser	Nicht-erwerbsperson	davon		
			Selbstständiger	Arbeitnehmer/Beamter			Rentner/Pensionär	Student/Auszubildende <sup>3</sup>	Sonstiger
Anzahl									
2005	4 801	1 248	98	1 150	551	3 002	2 184	621	197
2007	3 451	734	51	683	246	2 471	1 929	448	94
2009	5 302	1 514	80	1 434	470	3 318	2 511	558	249
2010	5 358	1 412	77	1 335	446	3 500	2 548	705	247
2011	4 883	1 206	94	1 112	319	3 358	2 323	770	265
2012	4 413	949	87	862	255	3 209	2 195	762	252
2013	3 826	910	60	850	184	2 732	1 909	704	119
2014	3 147	720	45	675	165	2 262	1 543	595	124
2015	2 587	573	46	527	103	1 911	1 274	526	111
2016	3 536	829	45	784	154	2 553	1 928	497	128
2017	3 194	753	43	710	111	2 330	1 778	463	89
2018	2 780	673	32	641	75	2 032	1 570	367	95
2019	2 410	616	32	584	96	1 698	1 375	270	53
2020	2 845	700	25	675	130	2 015	1 710	230	75
<b>2021</b>	<b>2 570</b>	<b>580</b>	<b>25</b>	<b>560</b>	<b>105</b>	<b>1 885</b>	<b>1 665</b>	<b>150</b>	<b>70</b>

<sup>1</sup> ab dem Berichtsjahr 2020 erfolgt die Veröffentlichung der Ergebnisse der Wohngeldstatistik unter Einsatz des Geheimhaltungsverfahrens der 5er-Rundung

<sup>2</sup> bis 2012 Erfassung nach Antragsteller, ab 2013 Erfassung nach Haupteinkommensbezieher

<sup>3</sup> mit Einkommen nach § 14 Abs. 2 Nr. 27-29 Wohngeldgesetz (WoGG)

## 8.47 Ausgewählte Indikatoren der Haushalte mit reinem Wohngeld 2014 bis 2021

Stand am 31.12.	Haushalte insgesamt	Davon					
		Erwerbspersonen		Arbeitslose	Nichterwerbspersonen		
		Selbst- ständige	Beamte/ Arbeitnehmer		Rentner/ Pensionäre	Studenten/ Auszubildende <sup>1</sup>	Sonstige
<b><u>Wohngeld insgesamt nach Anzahl<sup>2</sup></u></b>							
2014	3 147	45	675	165	1 543	595	124
2016	3 536	45	784	154	1 928	497	128
2018	2 780	32	641	75	1 570	367	95
2020	2 845	25	675	130	1 710	230	75
<b>2021</b>	<b>2 570</b>	<b>25</b>	<b>560</b>	<b>105</b>	<b>1 665</b>	<b>150</b>	<b>70</b>
<b><u>Durchschnittliches monatliches Gesamteinkommen in EUR<sup>3</sup></u></b>							
2014	736	887	1 026	750	699	498	692
2016	801	832	1 119	814	741	527	786
2018	844	1 087	1 158	851	777	562	835
2020	914	938	1 251	951	820	604	896
<b>2021</b>	<b>905</b>	<b>903</b>	<b>1 322</b>	<b>868</b>	<b>784</b>	<b>664</b>	<b>1 050</b>
<b><u>Durchschnittlicher monatlicher Wohngeldanspruch in EUR</u></b>							
2014	100	173	111	87	69	156	146
2016	131	254	148	123	104	185	179
2018	123	205	147	126	93	185	187
2020	136	262	168	139	111	198	190
<b>2021</b>	<b>154</b>	<b>259</b>	<b>177</b>	<b>141</b>	<b>138</b>	<b>222</b>	<b>195</b>
<b><u>Durchschnittliche tatsächliche monatliche Miete/ Belastung in EUR</u></b>							
2014	361	498	444	353	337	310	401
2016	381	524	467	379	357	320	422
2018	398	533	482	400	370	344	449
2020	413	529	493	434	385	360	430
<b>2021</b>	<b>415</b>	<b>485</b>	<b>511</b>	<b>394</b>	<b>383</b>	<b>386</b>	<b>471</b>

<sup>1</sup> mit Einkommen nach §14 Abs. 2 Nrn. 27-29 Wohngeldgesetz (WoGG)

<sup>2</sup> ab dem Berichtsjahr 2020 erfolgt die Veröffentlichung der Ergebnisse der Wohngeldstatistik unter Einsatz des Geheimhaltungsverfahrens der 5er-Rundung

<sup>3</sup> monatliches Gesamteinkommen ist der zwölfte Teil des nach den §§ 14 bis 18 WoGG ermittelten Einkommens aller zu berücksichtigender Haushaltsmitglieder

## 8.48 Bewilligte Wohngeldfälle und Zahlbeträge 2006 bis 2021

Jahr	Bewilligte Wohngeld- fälle	Davon		Gesamt- zahl- betrag	Davon		Durchschnittlicher Betrag je Zahlfall (kumulative Jahreswerte)	Davon	
		Mietzu- schuss	Lasten- zuschuss		Mietzu- schuss	Lasten- zuschuss		Mietzu- schuss	Lasten- zuschuss
		Anzahl			1 000 EUR			EUR	
2006	7 622	7 552	70	4 185	4 129	56	87,37	87,05	119,71
2008	5 640	5 565	75	2 944	2 897	46	79,72	79,34	114,47
2009 <sup>1</sup>	15 184	15 031	153	9 118	9 019	99	150,24	150,00	176,84
2010	14 297	14 160	137	11 527	11 390	137	147,13	146,73	190,95
2012	9 649	9 559	90	8 137	8 061	77	124,37	124,19	147,24
2014	8 694	8 604	90	5 519	5 466	51	118,10	117,94	137,96
2016	9 923	9 824	99	6 302	6 208	93	148,91	148,01	250,73
2018	5 432	5 381	51	5 021	4 965	56	138,97	138,44	210,59
2020	7 271	7 218	53	5 139	5 082	57	164,02	163,33	263,75
<b>2021</b>	<b>7 174</b>	<b>7 129</b>	<b>45</b>	<b>5 092</b>	<b>5 058</b>	<b>34</b>	<b>161,66</b>	<b>161,55</b>	<b>180,98</b>

<sup>1</sup> Am 01.01.2009 trat die Wohngeldnovelle in Kraft, die mit wesentlichen Leistungserhöhungen einherging. Der Wohngeldbetrag wurde um 10 % erhöht und die Hanse- und Universitätsstadt Rostock wurde in eine höhere Mietstufe eingeordnet.

## 8.49 Wohnungsvergabe und Wohnberechtigungsscheine 1998 bis 2021

Jahr	Wohnungs- vergabe (mit WBS) insgesamt	Wohn- berechtigungs- scheine insgesamt	Davon mit einer gesuchten Wohnungsgröße von ... bis unter ... m <sup>2</sup>					
			unter 45	45 - 60	60 - 75	75 - 90	90 - 105	105 - 120
Anzahl								
1998	2 093	3 473	2 369	655	262	157	21	9
2002	1 327	1 608	990	375	151	74	15	3
2006	714	1 825	956	484	266	85	27	7
2010	441	889	468	235	141	31	10	4
2014	39	210	20	104	85	.	.	-
2016	27	148	5	95	48	-	-	-
2018	24	106	13	62	28	.	.	-
2019	62	125	29	65	26	3	.	.
2020	105	346	180	130	57	12	.	-
<b>2021</b>	<b>88</b>	<b>393</b>	<b>219</b>	<b>127</b>	<b>53</b>	<b>14</b>	<b>4</b>	<b>-</b>

## 8.50 Renten nach Rentenarten in der Rentenversicherung 2000 bis 2021

Jahr	Renten insgesamt	Darunter								
		Renten nach SGB VI ins- gesamt	davon				davon			
			Renten wegen vermin- derter Erwerbs- fähigkeit	Renten wegen Alters	Renten wegen Todes- ins- gesamt	Witwen- renten	Witwer- renten	Erzie- hungs- renten	Waisen- renten	
										Anzahl
2000	64 644	64 379	7 221	42 505	14 653	11 829	1 348	66	1 410	
2004	67 774	67 593	6 225	46 720	14 648	11 622	1 658	56	1 312	
2008	68 799	68 607	5 432	48 449	14 726	11 448	2 017	47	1 214	
2012	70 345	70 171	6 282	48 857	15 032	11 762	2 254	35	981	
2016	73 302	73 151	7 260	50 475	15 416	12 054	2 524	38	800	
2017	73 963	73 823	7 320	50 952	15 551	12 115	2 625	34	777	
2018	74 226	74 098	7 294	51 168	15 636	12 156	2 672	29	779	
2019	74 542	74 505	7 218	51 498	15 789	12 169	2 789	28	803	
2020	74 770	74 732	7 103	51 784	15 845	12 163	2 803	26	853	
<b>2021</b>	<b>74 701</b>	<b>74 559</b>	<b>7 007</b>	<b>51 768</b>	<b>15 784</b>	<b>12 074</b>	<b>2 817</b>	<b>23</b>	<b>870</b>	

## 8.51 Durchschnittliche monatliche Rentenzahlbeträge nach Rentenarten in der Rentenversicherung 2000 bis 2021

Jahr	Durch- schnittliche monatliche Rentenzahl- beträge insgesamt	Darunter								
		Renten nach SGB VI insge- samt	davon				davon			
			Renten wegen vermin- derter Erwerbs- fähigkeit	Renten wegen Alters	Renten wegen Todes- insgesamt	Witwen- renten	Witwer- renten	Erzie- hungs- renten	Waisen- renten	
										EUR
2000	721,87	723,76	673,61	815,86	481,32	547,40	218,36	655,00	169,36	
2004	766,21	767,57	685,73	858,56	512,14	587,55	252,04	763,47	162,12	
2008	770,31	771,79	677,97	860,49	514,60	594,72	271,56	728,28	154,57	
2012	809,68	811,10	674,22	908,32	552,33	632,90	299,70	783,03	158,46	
2016	930,60	932,03	759,02	1 052,09	620,44	700,44	376,12	939,59	170,58	
2017	957,19	958,56	780,12	1 082,84	635,34	716,14	390,56	981,85	187,30	
2018	986,31	987,62	803,09	1 116,00	653,57	736,50	406,04	1 000,86	195,50	
2019	1 036,91	1 037,43	846,34	1 176,27	671,91	755,06	440,33	1 043,11	203,21	
2020	1 072,98	1 073,53	877,63	1 217,25	691,64	777,72	460,87	1 125,77	209,24	
<b>2021</b>	<b>1 073,56</b>	<b>1 075,28</b>	<b>889,95</b>	<b>1 218,05</b>	<b>689,30</b>	<b>775,89</b>	<b>462,61</b>	<b>1 132,35</b>	<b>209,94</b>	

## 8.52 Renten und durchschnittliche monatliche Rentenzahlbeträge in der Rentenversicherung nach Geschlecht 2000 bis 2021

Jahr	Renten insgesamt	Davon		Durchschnittliche monatliche Rentenzahlbeträge	Davon	
		männlich	weiblich		männlich	weiblich
	Anzahl			EUR		
2000	64 644	32 927	31 717	721,87	831,13	608,46
2002	65 906	33 417	32 489	761,83	876,17	644,22
2004	67 774	34 315	33 459	766,21	877,74	651,83
2006	68 664	34 881	33 783	764,71	871,16	654,79
2008	68 799	34 939	33 860	770,31	874,13	663,19
2010	69 756	35 278	34 478	793,52	892,63	692,11
2012	70 345	35 566	34 779	809,68	903,31	713,94
2014	71 331	36 276	35 055	868,36	935,36	799,02
2015	72 234	36 617	35 526	885,92	949,11	820,64
2016	73 302	37 004	36 298	930,60	992,07	867,94
2017	73 963	37 308	36 655	957,19	1 016,03	897,31
2018	74 226	37 368	36 858	986,31	1 042,16	929,69
2019	74 542	37 481	37 061	1 036,91	1 077,63	995,73
2020	74 770	37 512	37 258	1 072,98	1 109,43	1 036,29
<b>2021</b>	<b>74 701</b>	<b>37 366</b>	<b>37 335</b>	<b>1 073,56</b>	<b>1 103,39</b>	<b>1 043,70</b>

Abb. 8.03 Durchschnittliche monatliche Rentenzahlbeträge in der Rentenversicherung nach Geschlecht 2000 bis 2021

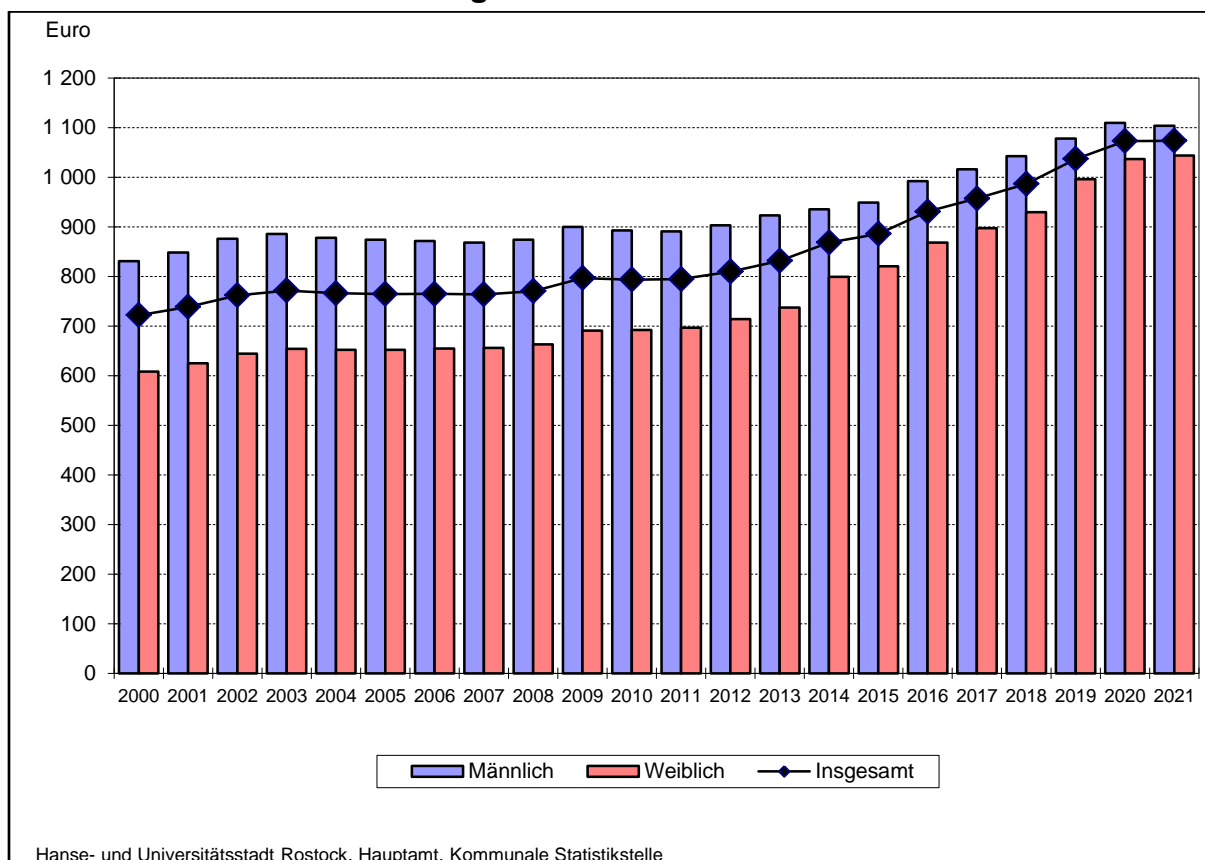



## 8.53 Leistungsempfänger der Pflegeversicherung, Pflegedienste und Pflegeheime 1999 bis 2021

Merkmal	Stand am 15.12.								
	Personen/Anzahl								
	1999	2003	2007	2011	2013	2015	2017	2019	2021
<b><u>Leistungsempfänger</u></b>									
Pflegebedürftige insgesamt	4 339	4 608	5 369	7 027	7 760	8 523	9 333	10 670	12 671
<u>darunter:</u>									
Ambulante Pflege	1 007	1 265	1 450	1 718	1 975	2 113	2 128	2 577	2 903
Vollstationäre Pflege	1 368	1 546	1 601	2 299	2 232	2 343	2 364	2 560	2 453
<u>darunter:</u> Dauerpflege	1 367	1 477	1 494	2 272	2 221	2 327	2 351	2 549	2 441
Pflegegeld <sup>1</sup>	1 964	1 797	2 318	3 010	3 553	4 067	4 840	4 998	5 798
je 1 000 Einwohner	21	23	27	34	38	41	45	51	61
<b><u>Pflegedienste</u></b>									
Anzahl Pflegedienste insgesamt	39	33	34	42	47	45	46	48	51
Personal in Pflegediensten insgesamt	397	449	518	773	1 021	1 149	1 139	1 200	1 156
Von Pflegediensten betreute Pflegebedürftige insgesamt	1 007	1 265	1 450	1 718	1 975	2 113	2 128	2 577	2 903
<u>davon:</u> <sup>2</sup>									
Pflegestufe I	520	762	928	1 115	1 234	1 319	.	.	.
Pflegestufe II	420	417	430	486	597	633	.	.	.
Pflegestufe III	67	86	92	117	144	161	.	.	.
<u>davon:</u>									
Pflegegrad 1	.	.	.	.	.	.	69	172	257
Pflegegrad 2	.	.	.	.	.	.	1 122	1 336	1 417
Pflegegrad 3	.	.	.	.	.	.	600	730	853
Pflegegrad 4	.	.	.	.	.	.	252	251	270
Pflegegrad 5	.	.	.	.	.	.	85	88	106
je Pflegedienst	26	38	43	41	42	47	46	54	57
je 1 000 Einwohner	5	6	7	8	10	10	10	12	14
<b><u>Pflegeheime</u></b>									
Anzahl Pflegeheime insgesamt	11	18	24	37	36	37	41	44	47
Anzahl verfügbare Plätze für vollstationäre Pflege	1 565	1 617	1 581	2 384	2 284	2 419	2 413	2 655	2 654
Personal in Pflegeheimen insgesamt	925	926	973	1 650	1 687	1 649	1 654	1 920	2 130
Von Pflegeheimen betreute Pflegebedürftige insgesamt	1 368	1 546	1 601	2 577	2 521	2 672	2 771	3 044	2 976
<u>darunter:</u>									
vollstationäre Pflege	.	.	.	.	.	2 343	2 364	2 560	2 453
<u>darunter:</u> <sup>2</sup>									
Pflegestufe I	489	513	533	1 096	949	1 063	.	.	.
Pflegestufe II	710	811	821	1 143	1 146	1 161	.	.	.
Pflegestufe III	145	218	245	338	425	448	.	.	.
<u>davon:</u>									
Pflegegrad 1	.	.	.	.	.	.	4	6	6
Pflegegrad 2	.	.	.	.	.	.	553	723	623
Pflegegrad 3	.	.	.	.	.	.	980	1 064	1 094
Pflegegrad 4	.	.	.	.	.	.	845	829	783
Pflegegrad 5	.	.	.	.	.	.	389	422	470
je Pflegeheim	124	86	67	70	70	72	68	69	63
je 1 000 Einwohner	7	8	8	13	12	13	13	15	14

<sup>1</sup> Ohne Empfänger von Pflegegeld, die zusätzlich auch ambulante Pflege erhalten. Diese werden bei der ambulanten Pflege berücksichtigt. Stichtag beim Pflegegeld: 31.12. des Jahres.

<sup>2</sup> Im Zuge der Pflegereform 2016/2017 wurden die bisherigen Pflegestufen I, II und III in fünf Pflegegrade umgewandelt. Daher ist ab 2017 eine Vergleichbarkeit der Werte mit den Vorjahren nicht mehr gegeben.

## 8.54 Alten- und Pflegeheime 1955 bis 2021

Am 31.12. des Jahres	Alten- und Pflegeheime (vollstationär)	Plätze in Alten- und Pflegeheimen
	Anzahl	
1955	6	382
1960	7	620
1970	9	749
1980	7	1 037
1990	9	1 741
2000 <sup>1</sup>	11	1 494
2010	25	2 137
2015	25	2 416
2017	27	2 652
2019	27	2 658
2020	27	2 658
<b>2021</b>	<b>27</b>	<b>2 654</b>

<sup>1</sup> ab 1999 einschließlich der Pflegeplätze der Einrichtungen: Michaelshof, Psychiatrisches Pflegeheim und Hospiz

## 8.55 Platzkapazität der Alten- und Pflegeheime 1996 bis 2021

Einrichtung	Träger	Vorhandene Plätze am 31.12.				
		1996	2000	2010	2020	2021
		Anzahl				
Seniorenzentrum Stadtweide	Arbeiterwohlfahrt Rostock	135	100	100	108	<b>108</b>
Alternative WohnOase	Arbeiterwohlfahrt Rostock	-	-	46	46	<b>46</b>
Pflegewohnen „Am Wasserturm“	Arbeiterwohlfahrt Rostock	-	-	110	110	<b>110</b>
PflegeWohnPark Groß Klein „Haupthaus“ und „Haus am Park“	Rostocker Heimstiftung	451	391	320	295	<b>291</b>
Pflegeheime Toitenwinkel I und II	Rostocker Heimstiftung	318	318	214	212	<b>212</b>
Pflegeheim Reutershagen	Rostocker Heimstiftung	-	-	108	108	<b>108</b>
PflegeWohnPark Lütten Klein	Rostocker Heimstiftung	-	-	100	100	<b>100</b>
DRK Seniorenwohnanlage Evershagen und Pflegeheim Südstadt	Deutsches Rotes Kreuz	420	420	288	312	<b>312</b>
DRK Seniorenwohnanlage Evershagen Fachpflegeeinrichtung für Menschen im Wachkoma	Deutsches Rotes Kreuz	-	-	15	15	<b>15</b>
Maria-Martha-Haus	Rostocker Stadtmission	36	34	39	39	<b>39</b>
Jakobi-Stift	Rostocker Stadtmission	-	-	75	77	<b>77</b>
Katholisches Altenpflegeheim „St. Franziskus“	Caritas Mecklenburg e.V.	51	53	80	80	<b>80</b>
Pflegeheim Warnemünde „Rolf Grund“	Volkssolidarität	25	25	70	70	<b>70</b>
Pflegeresidenz Rose (ehem. Wutschke)	Katja Rose	-	-	46	46	<b>46</b>
RENAFAN ServiceLeben Holzhalbinsel	Renafan GmbH	-	-	-	130	<b>130</b>
Senioren-Zentrum GmbH - KerVita „Am Botanischen Garten“	KerVita Betriebs GmbH	-	-	139	139	<b>139</b>
Senioren-Zentrum GmbH - KerVita „An der Warnow“	KerVita Betriebs GmbH	-	-	120	120	<b>120</b>
Pflegeheim Südhus in der Südstadt	Südhus GmbH	-	-	30	48	<b>48</b>
Pflegeheim Südhus Nord in Toitenwinkel	Südhus GmbH	-	-	70	70	<b>70</b>
Pflegeeinrichtung „Am Warnowschlösschen“	Visamare GmbH	-	-	-	135	<b>135</b>
Hospiz am Klinikum	Hanse- und Universitätsstadt Rostock	.	6	10	10	<b>10</b>
Psychiatrisches Pflegeheim	GGP mbH Gesellschaft für Gesundheit und Pädagogik	.	32	31	32	<b>32</b>
Michaelshof	Evangelische Stiftung Michaelshof	.	115	115	120	<b>120</b>
AlexA Seniorenresidenz Lütten-Klein	AlexA Seniorendienste Rostock GmbH	-	-	-	133	<b>133</b>
DSG Pflegewohnstift Lichtenhagen	DSG Deutsche Seniorenstift Gesellschaft mbH	-	-	-	103	<b>103</b>
<b>Insgesamt</b>		<b>1 436</b>	<b>1 494</b>	<b>2 137</b>	<b>2 658</b>	<b>2 654</b>

## 8.56 Belegung in den Alten- und Pflegeheimen 2021

Einrichtung <sup>1</sup>	Belegte Plätze am 31.12.	Davon		Davon im Alter von ... Jahren		Darunter			
		männlich	weiblich	unter 75	75 und älter	Pflegergrad 2	Pflegergrad 3	Pflegergrad 4	Pflegergrad 5
Seniorenzentrum Stadtweide	105	31	74	13	92	15	40	37	13
Pflegewohnen „Am Wasserturm“	102	35	67	15	87	13	40	30	19
Alternative WohnOase	46	30	16	46	-	-	-	8	38
Pflegeheim Reutershagen	98	18	80	10	88	16	43	23	16
Pflegeheim Toitenwinkel I	97	19	78	15	82	16	34	33	14
Pflegeheim Toitenwinkel II	96	39	57	21	75	23	34	26	13
PflegeWohnPark Groß Klein inkl. Haus am Park	258	80	176	75	183	48	90	81	39
PflegeWohnPark Lütten Klein	77	20	57	21	56	10	25	22	20
DRK Seniorenwohnanlage Evershagen	133	21	112	23	110	12	45	51	25
DRK Seniorenwohnanlage Evershagen, Fachpflegeeinrichtung für Menschen im Wachkoma	12	6	6	.	.	-	-	-	12
DRK Pflegeheim Südstadt	131	24	107	6	125	20	46	40	25
Maria-Martha-Haus	35	9	26	.	.	5	20	7	3
Jakobi-Stift	73	15	58	3	70	21	32	14	6
Katholisches Altenpflegeheim "St. Franziskus"	71	15	56	4	67	18	28	19	6
Pflegeheim Warnemünde „Rolf Grund“	69	21	48	4	65	17	26	17	9
Pflegeresidenz Rose (ehem. Wutschke)	46	14	32	6	40	4	17	16	9
RENAFAN ServiceLeben Holzhalbinsel	124	32	92	9	115	39	54	22	9
KerVita Senioren-Zentrum „Am Botanischen Garten“	133	36	97	9	124	27	56	25	25
KerVita Senioren-Zentrum „An der Warnow“	117	27	90	10	107	22	40	33	22
Pflegeheim Südhus	48	24	24	4	44	6	16	17	9
Pflegeheim Südhus Nord	70	13	57	10	60	7	26	17	20
Pflegeeinrichtung „Am Warnowschlösschen“	132	67	65	29	103	23	49	43	17
Hospiz im Klinikum	7	5	2	3	4	.	.	4	-
Psychiatrisches Pflegeheim	31	16	15	31	-	.	11	10	3
AlexA Seniorenresidenz	130	49	81	14	116	33	51	35	11
DSG Pflegewohnstift Lichtenhagen	101	34	67	10	91	31	39	18	13
<b>Insgesamt</b>	<b>2 342</b>	<b>700</b>	<b>1 640</b>	<b>403</b>	<b>1 939</b>	<b>430</b>	<b>863</b>	<b>648</b>	<b>396</b>

<sup>1</sup> ohne Angaben der Einrichtung: Michaelshof



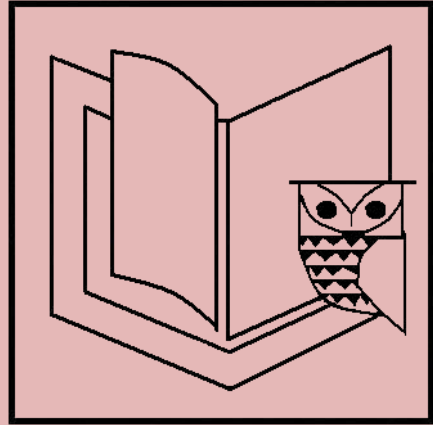

# 9

## ***Bildung***

## Vorbemerkungen

Die allgemein bildenden Schulen in der Hanse- und Universitätsstadt Rostock sind nach den Schularten:

- Grundschule
- Regionale Schule
- Gesamtschule
- Gymnasium
- Förderschule
- Abendgymnasium

strukturiert.

Im Sinne des § 12 des Schulgesetzes für das Land Mecklenburg-Vorpommern können verschiedene allgemeinbildende Schularten organisatorisch verbunden werden. Neben den reinen Schularten gibt es folgende Organisationsformen in der Hanse- und Universitätsstadt Rostock:

- Grundschulen
- Grundschulen mit Orientierungsstufe
- Regionale Schulen
- Kooperative Gesamtschulen ohne gymnasialer Oberstufe
- Kooperative Gesamtschulen mit gymnasialer Oberstufe
- Kooperative Gesamtschulen mit gymnasialer Oberstufe und Grundschule
- Integrierte Gesamtschulen ohne gymnasialer Oberstufe
- Integrierte Gesamtschulen ohne gymnasialer Oberstufe mit Grundschule
- Integrierte Gesamtschulen mit gymnasialer Oberstufe
- Integrierte Gesamtschulen mit gymnasialer Oberstufe und Grundschule
- Gymnasien
- Gymnasien mit Grundschule
- Waldorfschulen
- Förderschulen
- Förderschulen mit Grundschule
- Abendgymnasien

**Öffentliche Schulen** sind staatliche Schulen in Trägerschaft der Gemeinden, kreisfreien Städte, Ämter, Schulverbände, Landkreise und des Landes. **Schulen in freier Trägerschaft** werden als Ersatz- oder Ergänzungsschulen von natürlichen oder juristischen Personen des privaten oder öffentlichen Rechts, nach Landesrecht jedoch nicht vom Land und von den Gemeinden oder Gemeindeverbänden errichtet und betrieben.

**Stundenweise beschäftigte Lehrkräfte** sind Lehrkräfte im Beamten-, Angestellten- oder sonstigen Dienstverhältnis, die mit weniger als 50 Prozent der Regelstunden einer vollbeschäftigten Lehrkraft tätig sind. Die Lehramtsanwärter/Referendare werden den stundenweisen Beschäftigten zugeordnet, auch wenn sie mit mehr als 50 Prozent der Regelpflichtstundenzahl unterrichten.

**Absolventen/Abgänger** sind Schüler **der allgemein bildenden Schulen**, die im Verlaufe oder am Ende des Schuljahres mit einem Abschluss- bzw. Abgangszeugnis eine allgemein bildende Schulart verlassen, unabhängig davon, ob sie (zum Erwerb zusätzlicher Abschlussqualifikationen) an eine andere allgemeinbildende Schulart wechseln.

Die **Studentenstatistik** beinhaltet die Ergebnisse folgender **Hochschulen**:

- Universität Rostock
- Private Hanseuniversität Rostock (nur Studienjahr 2007/2008 mit 4 Studenten)
- Hochschule für Theater und Musik
- Fachbereich Seefahrt Warnemünde der Hochschule Wismar, University of Technology, Business and Design
- Europäische Fachhochschule, Standort Rostock (ab Studienjahr 2017/2018)
- Fachhochschule des Mittelstandes, Standort Rostock (ab Studienjahr 2017/2018)

Die Ergebnisse der Studentenstatistik beziehen sich auf das jeweilige Wintersemester.

Im **Wintersemester 2015/2016** wurde eine **neue Fächersystematik** eingeführt. Sie bewirkt eine teilweise Neuordnung von Studienbereichen zu Fächergruppen. Die aktuellen Ergebnisse sind daher nur eingeschränkt mit den Vorjahren vergleichbar.

## Quellen

Hanse- und Universitätsstadt Rostock, Schulverwaltungsamt

Statistisches Amt Mecklenburg-Vorpommern

Industrie- und Handelskammer zu Rostock

Handwerkskammer Ostmecklenburg Vorpommern

Hanse- und Universitätsstadt Rostock, Konservatorium

Welt-Musik-Schule „Carl Orff“

Hanse- und Universitätsstadt Rostock, Volkshochschule





## Tabellenverzeichnis

## Seite

9.01	Schüler der allgemeinbildenden Schulen nach rechtlichem Status der Schule 1992 bis 2021 .....	305
9.02	Schüler der allgemeinbildenden Schulen nach Schularten 1992 bis 2021 .....	306
9.03	Angemeldete Kinder zum Schuljahr, Einschulungen und Zurückstellungen an den allgemeinbildenden Schulen insgesamt 1994 bis 2021 .....	306
9.04	Allgemeinbildende Schulen nach Schularten 2004 bis 2021 .....	307
9.05	Lehrkräfte an allgemeinbildenden Schulen 1995 bis 2021 .....	308
9.06	Lehrkräfte an allgemeinbildenden Schulen nach Schularten, Geschlecht und Beschäftigungsumfang 2009 bis 2021 .....	308
9.07	Klassen und Schüler der allgemeinbildenden Schulen nach Schularten - Schuljahr 2021/2022 - .....	309
9.08	Klassen und Schüler nach Schularten und Stadtbereichen - Schuljahr 2021/2022 - .....	309
9.09	Klassen und Schüler nach Schularten und Klassenstufen - Schuljahr 2021/2022 - .....	311
9.10	Förderschulen - Schuljahr 2021/2022 - .....	312
9.11	Absolventen/Abgänger nach Beendigung der Vollzeitschulpflicht zum Ende des Schuljahres nach Abschlussarten 1992/1993 bis 2020/2021 .....	313
9.12	Berufliche Schulen 1991 bis 2021 .....	314
9.13	Berufliche Schulen nach Stadtbereichen - Schuljahr 2021/2022 - .....	314
9.14	Lehrkräfte an beruflichen Schulen 1995 bis 2021 .....	315
9.15	Öffentliche berufliche Schulen 1992 bis 2021 .....	316
9.16	Absolventen/Abgänger der beruflichen Schulen nach Abschlussarten - Schuljahr 1994/1995 bis 2020/2021 - .....	317
9.17	Auszubildende insgesamt nach Ausbildungsbereichen 2010 bis 2021 .....	317
9.18	Auszubildende insgesamt nach Geschlecht und Ausbildungsjahr 2010 bis 2021 .....	317
9.19	Auszubildende und Umschüler im Bereich der Industrie- und Handelskammer 1994 bis 2021 .....	318
9.20	Neu abgeschlossene Ausbildungsverträge im Bereich der Industrie- und Handelskammer 1998 bis 2021 .....	319
9.21	Auszubildende und Umschüler in Handwerksbetrieben 2014 bis 2021 .....	320
9.22	Studierende an Hochschulen 1955 bis 2021 .....	321
9.23	Studierende der Universität Rostock nach Fächergruppen 1992 bis 2021 .....	323
9.24	Herkunft der Studierenden in der Hanse- und Universitätsstadt Rostock 2005 bis 2020 .....	324
9.25	Studienort der Studierenden aus der Hanse- und Universitätsstadt Rostock 2005 bis 2020 .....	324
9.26	Studierende der Universität Rostock nach Herkunftsgebieten 2003 bis 2021 .....	325
9.27	Studierende der Hochschule für Musik und Theater nach Herkunftsgebieten 2003 bis 2021 .....	326
9.28	Bestandene Abschlussprüfungen an der Universität Rostock nach Fächergruppen, Prüfungsgruppen und Fachsemestern 1993 bis 2021 .....	327
9.29	Hochschulpersonal der Universität Rostock 1992 bis 2021 .....	328
9.30	Bestandene Abschlussprüfungen an der Hochschule für Musik und Theater Rostock 1994 bis 2021 .....	329
9.31	Hochschulpersonal der Hochschule für Musik und Theater Rostock 1994 bis 2021 .....	329

9.32	Schülerbelegung in den Musikschulen 1993 bis 2021 .....	330
9.33	Schüler, Lehrkräfte, Unterrichtsstunden und Veranstaltungen in Musikschulen 1992 bis 2021 .....	331
9.34	Veranstaltungen und Besucher in den Musikschulen 1992 bis 2021 .....	331
9.35	Hauptberuflich Beschäftigte und Ausgaben der Volkshochschule 2008 bis 2021 .....	332
9.36	Neben- und freiberufliche Kursleiter, Kurse, Unterrichtsstunden und Belegungen an der Volkshochschule 1993 bis 2021 .....	332
9.37	Kurse, Unterrichtsstunden und Belegungen nach Programmbereichen an der Volkshochschule 1998 bis 2021 .....	333
9.38	Teilnehmer an den Kursen nach Alter und Programmbereichen an der Volkshochschule 1998 bis 2021 .....	334
9.39	Kurse, Unterrichtsstunden, Belegungen im Programmbereich „Sprachen“ an der Volkshochschule 1992 bis 2021 .....	335
9.40	Sonstige Veranstaltungen der Volkshochschule 1998 bis 2021 .....	335

## Abbildungsverzeichnis

## Seite

Abb. 9.01	Schüler der allgemeinbildenden Schulen nach Schularten .....	305
Abb. 9.02	Auszubildende der Industrie- und Handelskammer 1994 bis 2021 .....	319

## 9.01 Schüler der allgemeinbildenden Schulen nach rechtlichem Status der Schule 1992 bis 2021

Schuljahr	Schüler <sup>1</sup> insgesamt	Darunter	Davon			
			an öffentlichen Schulen		an Schulen in freier Trägerschaft	
		weiblich	insgesamt	darunter	insgesamt	darunter
			weiblich	weiblich		weiblich
Personen						
1992/1993	37 440	18 575	36 632	18 279	808	296
1994/1995	36 460	18 100	35 488	17 664	972	436
1996/1997	33 812	16 637	32 782	16 156	1 030	481
1998/1999	29 335	14 406	28 108	13 832	1 227	574
2000/2001	24 717	12 103	23 121	11 326	1 596	777
2002/2003	21 552	10 529	19 746	9 658	1 806	871
2004/2005	18 950	9 244	16 885	8 217	2 065	1 027
2006/2007	16 773	8 257	14 307	6 997	2 466	1 260
2008/2009	14 809	7 094	11 997	5 714	2 812	1 380
2010/2011	15 384	7 385	12 070	5 768	3 314	1 617
2012/2013	16 542	8 024	12 850	6 225	3 692	1 799
2014/2015	17 545	8 473	13 597	6 523	3 948	1 950
2016/2017	18 595	.	14 364	.	4 231	2 094
2018/2019	19 321	.	14 820	.	4 501	.
2020/2021	19 906	.	15 057	.	4 849	.
<b>2021/2022</b>	<b>20 165</b>	.	<b>15 201</b>	.	<b>4 964</b>	.

<sup>1</sup> einschließlich „Heinrich-Hoffmann-Schule“ (Schule mit dem Förderschwerpunkt „Unterricht kranker Schülerinnen und Schüler“)

**Abb. 9.01 Schüler der allgemeinbildenden Schulen nach Schularten**

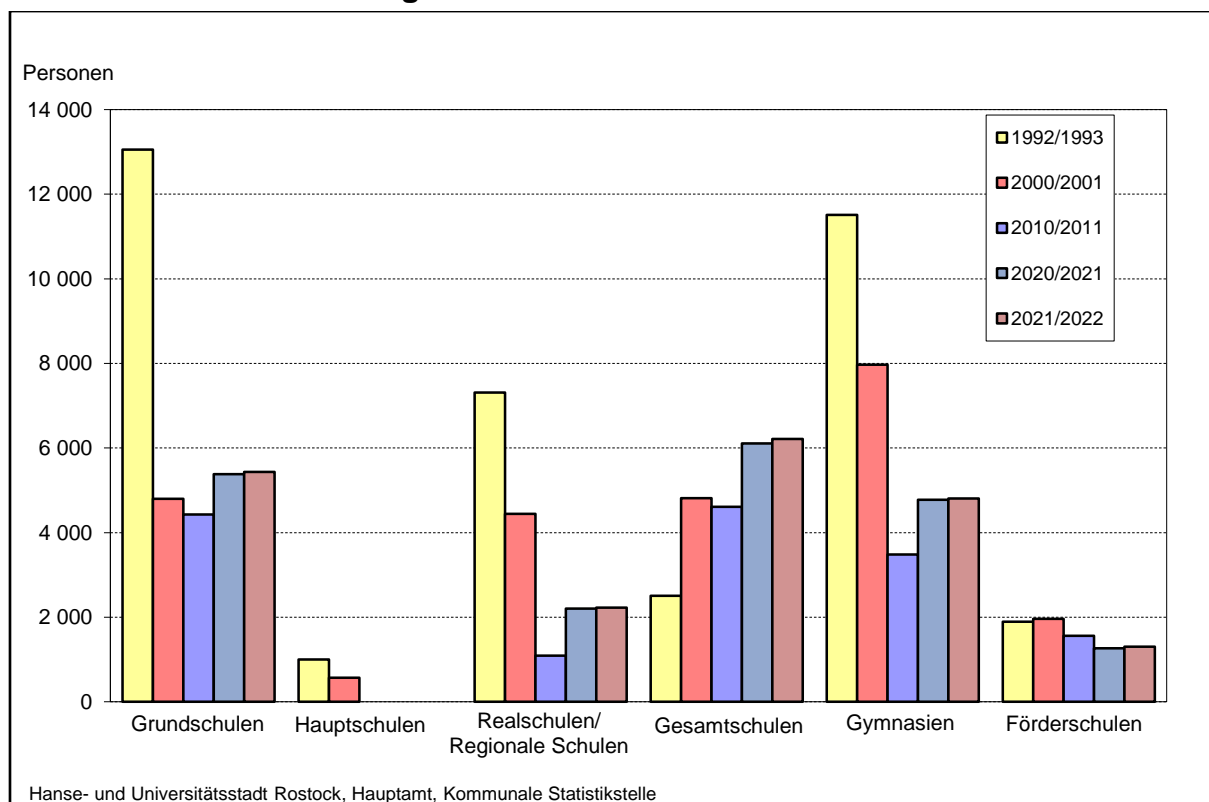

## 9.02 Schüler der allgemeinbildenden Schulen nach Schularten 1992 bis 2021

Schuljahr	Schüler insgesamt	Davon						
		Grundschulen <sup>1</sup>	Haupt-schulen	Real-schulen/ Regionale Schulen <sup>2</sup>	Gesamt-schulen	Gymnasien	Abend-gymnasium	Förder-schulen <sup>3,4</sup>
Personen								
1992/1993	37 440	13 055	1 003	7 309	2 506	11 510	163	1 894
1996/1997	33 812	11 073	966	6 197	4 138	9 251	156	2 031
2000/2001	24 717	4 798	571	4 443	4 815	7 967	164	1 959
2004/2005	18 950	3 840	245	2 369	3 949	6 646	167	1 734
2008/2009	14 809	4 212	-	1 372	3 720	3 832	217	1 456
2012/2013	16 542	4 825	-	1 171	5 019	3 780	216	1 531
2016/2017	18 595	5 117	-	1 645	5 488	4 598	214	1 533
2017/2018	19 024	5 371	-	2 057	5 354	4 617	221	1 404
2018/2019	19 321	5 383	-	2 110	5 759	4 628	184	1 257
2019/2020	19 541	5 359	-	2 110	5 933	4 696	175	1 268
2020/2021	19 906	5 380	-	2 202	6 111	4 774	170	1 269
<b>2021/2022</b>	<b>20 165</b>	<b>5 432</b>	<b>-</b>	<b>2 225</b>	<b>6 217</b>	<b>4 809</b>	<b>179</b>	<b>1 303</b>
Anteil in %								
1992/1993	100	34,9	2,7	19,5	6,7	30,7	0,4	5,1
1996/1997	100	32,7	2,9	18,3	12,2	27,4	0,5	6,0
2000/2001	100	19,4	2,3	18,0	19,5	30,2	0,7	7,9
2004/2005	100	20,3	1,3	12,5	20,8	35,1	0,9	9,2
2008/2009	100	28,4	-	9,3	25,1	25,9	1,5	9,8
2012/2013	100	29,2	-	7,1	30,3	22,9	1,3	9,3
2016/2017	100	27,5	-	8,8	29,5	24,7	1,2	8,2
2017/2018	100	28,2	-	10,8	28,1	24,3	1,2	7,4
2018/2019	100	27,9	-	10,9	29,8	24,0	1,0	6,5
2019/2020	100	27,4	-	10,8	30,4	24,0	0,9	6,5
2020/2021	100	27,0	-	11,1	30,7	24,0	0,9	6,4
<b>2021/2022</b>	<b>100</b>	<b>26,9</b>	<b>-</b>	<b>11,0</b>	<b>30,8</b>	<b>23,8</b>	<b>0,9</b>	<b>6,5</b>

<sup>1</sup> ohne Grundschulteile

<sup>2</sup> Schuljahr 2002/2003 wurden die Regionalen Schulen eingeführt/ab Schuljahr 2004/2005 nur noch Regionale Schulen

<sup>3</sup> Förderschulen wurden bis zum Schuljahr 1995/1996 als Sonderschulen geführt

<sup>4</sup> einschließlich „Heinrich-Hoffmann-Schule“ (Schule mit dem Förderschwerpunkt „Unterricht kranker Schülerinnen und Schüler“)

## 9.03 Angemeldete Kinder zum Schuljahr, Einschulungen und Zurückstellungen an den allgemeinbildenden Schulen insgesamt 1994 bis 2021

Schuljahr	Angemeldete Kinder <sup>1</sup> insgesamt	Darunter		Davon				Zurück-stellungen
		weiblich	Ein-schulungen insgesamt	darunter			Zurück-stellungen	
				weiblich	vorzeitig	fristgemäß		
Personen								
1994/1995	3 514	1 654	3 269	1 559	66	2 787	416	245
1998/1999	1 414	679	1 297	631	23	996	278	117
2002/2003	1 152	555	1 056	529	36	905	115	96
2006/2007	1 415	674	1 391	665	41	1 262	88	24
2010/2011	1 490	709	1 476	705	55	1 367	54	14
2014/2015	1 616	750	1 579	738	48	1 460	71	37
2016/2017	1 804	874	1 726	849	48	1 569	109	78
2018/2019	1 782	848	1 709	822	44	1 552	113	79
2019/2020	1 797	876	1 745	854	47	1 577	121	52
2020/2021	1 819	902	1 773	885	28	1 670	75	46
<b>2021/2022</b>	<b>1 863</b>	<b>911</b>	<b>1 800</b>	<b>891</b>	<b>27</b>	<b>1 693</b>	<b>80</b>	<b>63</b>

<sup>1</sup> einschließlich Förderschulen

## 9.04 Allgemeinbildende Schulen nach Schularten 2004 bis 2021

Schuljahr bzw. Stadt- bereich	Schulen ins- gesamt	Davon					
		Grund- schulen <sup>1</sup>	Regionale Schulen	Gesamt- schulen	Gymnasien	Abend- gymnasium	Förder- schulen <sup>2</sup>
Anzahl							
<b><u>Schulen insgesamt</u></b>							
2004/2005	56	21	7	8	9	1	10
2006/2007	54	21	6	8	8	1	10
2008/2009	50	19	5	9	7	1	9
2010/2011	50	19	4	11	6	1	9
2012/2013	50	19	4	11	6	1	9
2014/2015	50	18	5	10	7	1	9
2016/2017	49	18	5	10	7	1	8
2018/2019	49	19	6	10	7	1	6
2019/2020	49	19	6	10	7	1	6
2020/2021	49	19	6	10	7	1	6
<b>2021/2022</b>	<b>49</b>	<b>19</b>	<b>6</b>	<b>10</b>	<b>7</b>	<b>1</b>	<b>6</b>
<b><u>darunter: Schulen in freier Trägerschaft</u></b>							
2004/2005	5	1	-	2	1	-	1
2006/2007	7	1	-	3	2	-	1
2008/2009	9	3	-	3	2	-	1
2010/2011	9	2	-	4	2	-	1
2012/2013	9	2	-	4	2	-	1
2014/2015	9	1	-	4	3	-	1
2016/2017	9	1	-	4	3	-	1
2018/2019	9	1	-	5	3	-	-
2019/2020	9	1	-	5	3	-	-
2020/2021	9	1	-	5	3	-	-
<b>2021/2022</b>	<b>9</b>	<b>1</b>	<b>-</b>	<b>5</b>	<b>3</b>	<b>-</b>	<b>-</b>
<b><u>davon: nach Stadtbereichen</u></b>							
A Warnemünde	2	1	-	-	1	-	-
C Lichtenhagen	3	1	1	1	-	-	-
D Groß Klein	2	1	1	-	-	-	-
E Lütten Klein	4	2	-	-	1	-	1
F Evershagen	3	1	-	1	-	-	1
G Schmarl	2	1	1	-	-	-	-
H Reutershagen	5	2	1	-	1	-	1
J Gartenstadt/Stadtweide	1	-	-	-	1	-	-
K Kröpelinertor-Vorstadt	5	2	-	3	-	-	-
L Südstadt	5	1	-	3	-	-	1
N Stadtmitte	6	3	-	1	1	1	-
O Brinckmansdorf	3	1	-	1	1	-	-
P Dierkow-Neu	2	1	-	-	1	-	-
S Toitenwinkel	4	1	2	-	-	-	1
T Gehlsdorf	2	1	-	-	-	-	1

<sup>1</sup> ohne Grundschulleile

<sup>2</sup> einschließlich „Heinrich-Hoffmann-Schule“ (Schule mit dem Förderschwerpunkt „Unterricht kranker Schülerinnen und Schüler“)

## 9.05 Lehrkräfte an allgemeinbildenden Schulen 1995 bis 2021

Schuljahr	Voll- bzw. teilzeitbeschäftigte Lehrkräfte				Stundenweise Beschäftigte	
	insgesamt	darunter		davon		
		weiblich	vollzeit-	teilzeit-		beschäftigt
	Personen					
<b><u>Allgemeinbildende Schulen insgesamt</u></b>						
1995/1996	2 210	1 908	1 663	547	44	
2000/2001	1 725	1 466	1 162	563	49	
2005/2006	1 442	1 219	368	1 074	45	
2010/2011	1 248	1 072	483	765	97	
2015/2016	1 367	1 132	808	559	197	
2018/2019	1 473	1 186	844	629	235	
2019/2020	1 485	1 181	869	616	232	
2020/2021	1 510	1 192	876	634	238	
<b>2021/2022</b>	<b>1 531</b>	<b>1 183</b>	<b>849</b>	<b>682</b>	<b>303</b>	
<b><u>darunter: öffentliche allgemeinbildende Schulen</u></b>						
1995/1996	2 130	1 865	1 598	532	38	
2000/2001	1 604	1 392	1 100	504	34	
2005/2006	1 277	1 107	271	1 006	4	
2010/2011	1 007	890	382	625	42	
2015/2016	1 044	887	657	387	106	
2018/2019	1 112	924	678	434	139	
2019/2020	1 120	916	694	426	137	
2020/2021	1 131	912	704	427	165	
<b>2021/2022</b>	<b>1 140</b>	<b>901</b>	<b>673</b>	<b>467</b>	<b>209</b>	

## 9.06 Lehrkräfte an allgemeinbildenden Schulen nach Schularten, Geschlecht und Beschäftigungsumfang 2009 bis 2021

Schuljahr	Schulen insgesamt	Davon						
		Grundschulen	Schulart mit mehreren Bildungsgängen <sup>1</sup>	Integrierte Gesamtschulen	Gymnasien	Abendgymnasium	Förderschulen	Waldorfschule
		Personen						
<b><u>Voll- bzw. teilzeitbeschäftigte Lehrkräfte insgesamt</u></b>								
2009/10	1 267	306	193	205	323	14	206	20
2013/14	1 260	339	241	153	337	13	159	18
2017/18	1 439	390	278	171	395	13	170	22
2018/19	1 473	402	270	186	410	13	169	23
2019/20	1 485	401	279	192	409	11	171	22
2020/21	1 510	422	258	201	438	12	155	24
<b>2021/22</b>	<b>1 531</b>	<b>415</b>	<b>264</b>	<b>218</b>	<b>440</b>	<b>12</b>	<b>160</b>	<b>22</b>
<b><u>darunter: vollzeitbeschäftigte Lehrkräfte</u></b>								
2009/10	419	89	31	24	86	4	173	12
2013/14	694	204	129	70	144	3	138	6
2017/18	805	232	162	85	182	5	132	7
2018/19	844	232	160	92	212	6	135	7
2019/20	869	250	171	96	207	8	130	7
2020/21	876	265	162	97	218	8	120	6
<b>2021/22</b>	<b>849</b>	<b>234</b>	<b>158</b>	<b>100</b>	<b>216</b>	<b>7</b>	<b>124</b>	<b>10</b>

<sup>1</sup> Bildungsgang übergreifende Klassen und Regionale Schulen

## 9.07 Klassen und Schüler der allgemeinbildenden Schulen nach Schularten - Schuljahr 2021/2022 -

Schulart	Klassen	Schüler insgesamt		Davon	
				männlich	weiblich
	Anzahl	Personen	Anteil in %	Personen	
Grundschulen/Grundschulteile	343	6 954	34,5	3 486	3 468
<u>davon:</u>					
Grundschulen	271	5 432	26,9	2 722	2 710
<u>darunter:</u>					
Kinderkunstakademie <sup>1</sup>	4	87	0,4	39	48
Grundschulteile	72	1 522	7,5	764	758
Regionale Schulen	107	2 225	11,0	1 165	1 060
Gesamtschulen <sup>2</sup>	234	5 212	25,8	2 659	2 553
<u>darunter:</u>					
Werkstattschule in Rostock <sup>1,2</sup>	16	365	1,8	188	177
Don-Bosco-Schule <sup>1,2</sup>	27	645	3,1	313	332
Waldorfschule <sup>1,2</sup>	9	214	1,1	103	111
Privatschule Universitas <sup>1,2</sup>	8	114	0,6	70	44
Gymnasien <sup>2</sup>	206	4 373	21,7	2 081	2 292
<u>darunter:</u>					
CJD Christophorusschule <sup>1,2</sup>	51	1 082	5,4	554	528
ecolea-Internationale-Schule <sup>1,2</sup>	25	538	2,7	253	285
Abendgymnasium	9	179	0,9	95	84
Förderschulen <sup>2</sup>	121	1 222	6,1	.	.
<u>darunter:</u>					
Förderschulteil St. Michael-Schule <sup>1,2</sup>	16	138	0,7	85	53
<b>Insgesamt</b>	<b>1 020</b>	<b>20 165</b>	<b>100,0</b>	<b>.</b>	<b>.</b>

<sup>1</sup> Schulen in freier Trägerschaft

<sup>2</sup> ohne Grundschulteile

## 9.08 Klassen und Schüler nach Schularten und Stadtbereichen - Schuljahr 2021/2022 -

Stadtbereich	Klassen	Schüler	Davon		Schüler je Klasse
			männlich	weiblich	
	Anzahl	Personen			
<b><u>Allgemeinbildende Schulen insgesamt</u></b>					
A Warnemünde	34	748	365	383	22
C Lichtenhagen	68	1 546	775	771	23
D Groß Klein	35	697	336	361	20
E Lütten Klein	58	1 015	480	535	18
F Evershagen	80	1 501	781	720	19
G Schmarl	34	634	302	332	19
H Reutershagen	100	1 920	1 082	838	19
J Gartenstadt/Stadtweide	63	1 346	684	662	21
K Kröpeliner-Tor-Vorstadt	88	1 842	939	903	21
L Südstadt	128	2 684	1 378	1 306	21
N Stadtmitte	113	2 373	1 149	1 224	21
O Brinckmansdorf	64	1 282	652	630	20
P Dierkow-Neu	47	877	397	480	19
S Toitenwinkel	74	1 213	682	531	16
T Gehlsdorf	34	487	.	.	14
<b>Insgesamt</b>	<b>1 020</b>	<b>20 165</b>	<b>.</b>	<b>.</b>	<b>20</b>

## Fortsetzung der Tabelle 9.08

Stadtbereich	Klassen	Schüler	Davon		Schüler je Klasse
			männlich	weiblich	
	Anzahl	Personen			
<b><u>Grundschulen/Grundschulteile</u></b>					
A Warnemünde	9	210	112	98	23
C Lichtenhagen	15	331	169	162	22
D Groß Klein	23	428	213	215	19
E Lütten Klein	23	494	240	254	21
F Evershagen	23	460	240	220	20
G Schmarl	18	301	137	164	17
H Reutershagen	26	546	285	261	21
J Gartenstadt/Stadtweide	12	264	130	134	22
K Kröpeliner-Tor-Vorstadt	36	753	375	378	21
L Südstadt	36	742	361	381	21
N Stadtmitte	50	930	466	464	19
O Brinckmansdorf	28	615	314	301	22
P Dierkow-Neu	17	313	148	165	18
S Toitenwinkel	15	314	157	157	21
T Gehlsdorf	12	253	139	114	21
<b>Insgesamt</b>	<b>343</b>	<b>6 954</b>	<b>3 486</b>	<b>3 468</b>	<b>20</b>
<b><u>Regionale Schulen</u></b>					
C Lichtenhagen	18	378	202	176	21
D Groß Klein	12	269	123	146	22
G Schmarl	16	333	165	168	21
H Reutershagen	24	499	286	213	21
S Toitenwinkel	37	746	389	357	20
<b>Insgesamt</b>	<b>107</b>	<b>2 225</b>	<b>1 165</b>	<b>1 060</b>	<b>21</b>
<b><u>Gesamtschulen<sup>1</sup></u></b>					
C Lichtenhagen	35	837	404	433	24
F Evershagen	39	835	427	408	21
K Kröpeliner-Tor-Vorstadt	52	1 089	564	525	21
L Südstadt	77	1 741	891	850	23
N Stadtmitte	18	406	202	204	23
O Brinckmansdorf	13	304	171	133	23
<b>Insgesamt</b>	<b>234</b>	<b>5 212</b>	<b>2 659</b>	<b>2 553</b>	<b>22</b>
<b><u>Gymnasien<sup>1</sup></u></b>					
A Warnemünde	25	538	253	285	22
E Lütten Klein	19	404	156	248	21
H Reutershagen	29	619	356	263	21
J Gartenstadt/Stadtweide	51	1 082	554	528	21
N Stadtmitte	36	858	386	472	24
O Brinckmansdorf	16	308	127	181	19
P Dierkow-Neu	30	564	249	315	19
<b>Insgesamt</b>	<b>206</b>	<b>4 373</b>	<b>2 081</b>	<b>2 292</b>	<b>21</b>
<b><u>Abendgymnasium</u></b>					
N Stadtmitte	9	179	95	84	20
<b>Insgesamt</b>	<b>9</b>	<b>179</b>	<b>95</b>	<b>84</b>	<b>20</b>
<b><u>Förderschulen<sup>1</sup></u></b>					
E Lütten Klein	16	117	84	33	7
F Evershagen	18	206	114	92	11
H Reutershagen	21	256	155	101	12
L Südstadt	15	201	126	75	13
O Brinckmansdorf	7	55	40	15	8
S Toitenwinkel	22	153	136	17	7
T Gehlsdorf	22	234	.	.	11
<b>Insgesamt</b>	<b>121</b>	<b>1 222</b>	<b>.</b>	<b>.</b>	<b>10</b>

<sup>1</sup> ohne Grundschulteile



## 9.09 Klassen und Schüler nach Schularten und Klassenstufen - Schuljahr 2021/2022 -

Merkmal <sup>1</sup>	Klassenstufen												
	1	2	3	4	5	6	7	8	9	10	11	12	13
	Anzahl/Personen												
<b>Grundschulen<sup>2</sup></b>													
Klassen	69	71	72	59	-	-	-	-	-	-	-	-	-
Schüler	1 439	1 423	1 360	1 210	-	-	-	-	-	-	-	-	-
<u>darunter:</u> weiblich	719	708	683	600	-	-	-	-	-	-	-	-	-
<u>darunter:</u> <i>in freier Trägerschaft</i>													
Klassen	1	1	1	1	-	-	-	-	-	-	-	-	-
Schüler	23	22	20	22	-	-	-	-	-	-	-	-	-
<u>darunter:</u> weiblich	9	12	13	14	-	-	-	-	-	-	-	-	-
<b>Regionale Schulen</b>													
Klassen	-	-	-	-	22	24	18	14	16	13	-	-	-
Schüler	-	-	-	-	484	456	370	319	329	267	-	-	-
<u>darunter:</u> weiblich	-	-	-	-	230	223	191	139	149	128	-	-	-
<b>Gesamtschulen<sup>3</sup></b>													
Klassen	11	11	11	11	36	36	31	32	32	29	19	18	1
Schüler	237	259	250	259	904	832	720	688	723	679	330	321	15
<u>darunter:</u> weiblich	122	136	110	133	431	418	350	315	324	359	175	175	6
<u>darunter:</u> <i>in freier Trägerschaft</i>													
Klassen	8	8	8	8	10	10	11	9	9	8	7	8	1
Schüler	176	185	186	186	244	241	246	212	213	193	143	135	15
<u>darunter:</u> weiblich	89	95	85	99	113	118	114	104	97	102	70	73	6
<b>Gymnasien<sup>3</sup></b>													
Klassen	5	5	5	5	16	16	29	29	27	26	31	31	1
Schüler	109	108	107	112	356	363	647	607	632	579	610	558	21
<u>darunter:</u> weiblich	51	61	50	53	174	183	357	311	339	308	314	297	9
<u>darunter:</u> <i>in freier Trägerschaft</i>													
Klassen	5	5	5	5	12	12	11	11	10	11	12	12	1
Schüler	109	108	107	112	283	267	244	218	211	241	231	212	21
<u>darunter:</u> weiblich	51	61	50	53	137	132	131	107	114	134	124	106	9
<b>Abendgymnasium</b>													
Klassen	-	-	-	-	-	-	-	-	-	-	3	3	3
Schüler	-	-	-	-	-	-	-	-	-	-	83	56	40
<u>darunter:</u> weiblich											43	30	11
<b><u>Insgesamt</u></b>													
<b>Klassen</b>	<b>85</b>	<b>87</b>	<b>88</b>	<b>75</b>	<b>74</b>	<b>76</b>	<b>78</b>	<b>75</b>	<b>75</b>	<b>68</b>	<b>53</b>	<b>52</b>	<b>5</b>
<b>Schüler</b>	<b>1 785</b>	<b>1 790</b>	<b>1 717</b>	<b>1 581</b>	<b>1 744</b>	<b>1 651</b>	<b>1 737</b>	<b>1 614</b>	<b>1 684</b>	<b>1 525</b>	<b>1 023</b>	<b>935</b>	<b>76</b>
<b><u>darunter:</u></b>													
<b>weiblich</b>	<b>892</b>	<b>905</b>	<b>843</b>	<b>786</b>	<b>835</b>	<b>824</b>	<b>898</b>	<b>765</b>	<b>812</b>	<b>795</b>	<b>532</b>	<b>502</b>	<b>26</b>
<b><u>darunter:</u></b> <b><i>in freier Trägerschaft</i></b>													
<b>Klassen</b>	<b>14</b>	<b>14</b>	<b>14</b>	<b>14</b>	<b>22</b>	<b>22</b>	<b>22</b>	<b>20</b>	<b>19</b>	<b>19</b>	<b>19</b>	<b>20</b>	<b>2</b>
<b>Schüler</b>	<b>308</b>	<b>315</b>	<b>313</b>	<b>320</b>	<b>527</b>	<b>508</b>	<b>490</b>	<b>430</b>	<b>424</b>	<b>434</b>	<b>374</b>	<b>347</b>	<b>36</b>

<sup>1</sup> ohne Förderschulen

<sup>2</sup> ohne Grundschulteile

<sup>3</sup> inkl. Grundschulteile

## 9.10 Förderschulen - Schuljahr 2021/2022 -

Merkmal	Insgesamt	Davon nach Klassenstufen									
		1	2	3	4	5	6	7	8	9	10
Anzahl/Personen											
<b>Schulen mit dem Förderschwerpunkt „Lernen“ (Anzahl: 2)</b>											
Klassen	39	-	-	4	5	5	5	6	6	5	3
Schüler	462	-	-	37	48	62	66	80	72	61	36
<u>davon:</u>											
männlich	269	-	-	27	27	34	42	51	34	34	20
weiblich	193	-	-	10	21	28	24	29	38	27	16
<b>Schule mit dem Förderschwerpunkt „Körperliche und motorische Entwicklung“ mit Grundschule (Anzahl: 1)</b>											
Klassen	23	3	2	2	2	2	2	2	2	4	2
Schüler	282	46	30	35	36	24	21	23	17	34	16
<u>davon:</u>											
männlich	165	27	15	19	17	14	16	11	10	25	11
weiblich	117	19	15	16	19	10	5	12	7	9	5
<b>Schule mit dem Förderschwerpunkt „Emotionale und soziale Entwicklung“ (Anzahl: 1)</b>											
Klassen	22	2	2	2	3	2	3	3	3	2	-
Schüler	153	12	14	11	18	10	16	9	42	21	-
<u>davon:</u>											
männlich	136	12	12	8	17	10	16	9	32	20	-
weiblich	17	-	2	3	1	-	-	-	10	1	-
<b><u>Förderschulen insgesamt</u><sup>1,2</sup></b>											
<b>Klassen</b>	<b>84</b>	<b>5</b>	<b>4</b>	<b>8</b>	<b>10</b>	<b>9</b>	<b>10</b>	<b>11</b>	<b>11</b>	<b>11</b>	<b>5</b>
<b>Schüler</b>	<b>897</b>	<b>58</b>	<b>44</b>	<b>83</b>	<b>102</b>	<b>96</b>	<b>103</b>	<b>112</b>	<b>131</b>	<b>116</b>	<b>52</b>
<u>davon:</u>											
<b>männlich</b>	<b>570</b>	<b>39</b>	<b>27</b>	<b>54</b>	<b>61</b>	<b>58</b>	<b>74</b>	<b>71</b>	<b>76</b>	<b>79</b>	<b>31</b>
<b>weiblich</b>	<b>327</b>	<b>19</b>	<b>17</b>	<b>29</b>	<b>41</b>	<b>38</b>	<b>29</b>	<b>41</b>	<b>55</b>	<b>37</b>	<b>21</b>
<u>außerdem:</u>											
<b>Schule mit dem Förderschwerpunkt „Geistige Entwicklung“ (Anzahl: 1)</b>											
		<u>Primar- stufe</u>	<u>Se- kunda- stufe</u>	<u>Berufs- bildungs- stufe</u>							
Klassen	16	5	7	4	-	-	-	-	-	-	-
Schüler	117	39	48	30	-	-	-	-	-	-	-
<u>davon:</u>											
männlich	84	35	32	17	-	-	-	-	-	-	-
weiblich	33	4	16	13	-	-	-	-	-	-	-
<i>in freier Trägerschaft</i>											
<b>Förderschulteil St. Michael-Schule mit dem Förderschwerpunkt „Geistige Entwicklung“ (Anzahl: 1)</b>											
		<u>Primar- stufe</u>	<u>Se- kunda- stufe</u>	<u>Berufs- bildungs- stufe</u>							
Klassen	16	7	6	3	-	-	-	-	-	-	-
Schüler	138	55	55	28	-	-	-	-	-	-	-
<u>davon:</u>											
männlich	85	40	28	17	-	-	-	-	-	-	-
weiblich	53	15	27	11	-	-	-	-	-	-	-
<b>Schule mit dem Förderschwerpunkt „Unterricht kranker Schülerinnen und Schüler“<sup>3</sup> (Anzahl: 1)</b>											
Klassen	13	-	-	-	-	-	-	-	-	-	-
Schüler	151	-	-	-	-	-	-	-	-	-	-

<sup>1</sup> Förderschulen insgesamt ohne „Heinrich-Hoffmann-Schule“ (Schule mit dem Förderschwerpunkt „Unterricht kranker Schülerinnen und Schüler“), „Warnowschule“ (Schule mit dem Förderschwerpunkt „Geistige Entwicklung“ und Förderschulteil mit dem Förderschwerpunkt „Geistige Entwicklung“ der frei getragenen „St. Michael-Schule“

<sup>2</sup> einschließlich zugeordnete Grundschulen

<sup>3</sup> keine Untergliederung nach Geschlecht oder Klassenstufen möglich

## 9.11 Absolventen/Abgänger nach Beendigung der Vollzeitschulpflicht zum Ende des Schuljahres nach Abschlussarten 1992/1993 bis 2020/2021

Merkmal	Absolventen/ Abgänger insgesamt	Davon					
		mit allgemeiner Hochschulreife (Abitur)	mit Fachhoch- schulreife (schulischer Teil)	mit Mittlerer Reife	mit Berufsreife	mit Förderschul- abschluss	ohne Abschluss
Personen							
<b><u>Schuljahr 1992/1993</u></b>							
Insgesamt	2 814	849	.	1 339	244	146	236
davon:							
männlich	1 489	345	.	696	178	85	185
weiblich	1 325	504	.	643	66	61	51
<b><u>Schuljahr 1995/1996</u></b>							
Insgesamt	3 539	1 022	49	1 674	483	136	175
davon:							
männlich	1 800	405	15	844	318	83	135
weiblich	1 739	617	34	830	165	53	40
<b><u>Schuljahr 2000/2001</u></b>							
Insgesamt	2 124	163	34	1 185	419	130	193
davon:							
männlich	1 108	72	16	565	237	83	135
weiblich	1 016	91	18	620	182	47	58
<b><u>Schuljahr 2015/2016</u></b>							
Insgesamt	1 590	687	54	526	152	63	108
davon:							
männlich	830	320	35	274	90	43	68
weiblich	760	367	19	252	62	20	40
darunter:							
Ausländer	73	26	5	23	9	-	10
<b><u>Schuljahr 2016/2017</u></b>							
Insgesamt	1 591	726	72	452	184	47	110
davon:							
männlich	843	329	44	253	118	30	69
weiblich	748	397	28	199	66	17	41
darunter:							
Ausländer	96	40	.	19	15	.	20
<b><u>Schuljahr 2017/2018</u></b>							
Insgesamt	1 591	748	66	455	180	39	103
davon:							
männlich	826	341	35	253	101	27	69
weiblich	765	407	31	202	79	12	34
darunter:							
Ausländer	116	41	.	30	21	.	19
<b><u>Schuljahr 2018/2019</u></b>							
Insgesamt	1 659	798	61	465	151	55	129
davon:							
männlich	855	365	31	278	79	34	68
weiblich	804	433	30	187	72	21	61
darunter:							
Ausländer	125	30	.	42	22	.	25
<b><u>Schuljahr 2019/2020</u></b>							
Insgesamt	1 552	759	66	467	123	52	85
davon:							
männlich	818	385	39	252	65	34	43
weiblich	734	374	27	215	58	18	42
darunter:							
Ausländer	118	48	7	45	6	4	8
<b><u>Schuljahr 2020/2021</u></b>							
Insgesamt	1 714	828	73	542	138	49	84
davon:							
männlich	864	369	36	296	94	27	42
weiblich	850	459	38	246	44	22	42
darunter:							
Ausländer	122	44	.	55	8	.	10

## 9.12 Berufliche Schulen 1991 bis 2021

Schuljahr	Schulen insgesamt	Davon		Klassen	Schüler	Schüler je Klasse
		in öffentlicher Trägerschaft	in freier Trägerschaft			
Anzahl				Personen		
1991/1992	8	8	-	475	9 210	19
1992/1993	9	8	1	486	9 283	19
1994/1995	11	9	2	514	10 362	20
1996/1997	11	9	2	564	11 780	21
1998/1999	11	9	2	564	12 063	21
2000/2001	11	9	2	566	12 298	22
2001/2001	11	9	2	569	12 405	22
2002/2003	12	9	3	570	12 410	22
2003/2004	11	8	3	590	12 549	21
2004/2005	10	7	3	577	12 684	22
2005/2006	10	7	3	557	12 318	22
2006/2007	10	7	3	551	12 511	23
2007/2008	12	7	5	549	12 298	22
2008/2009	13	6	7	506	11 571	22
2009/2010	12	6	6	492	10 870	22
2010/2011	12	6	6	460	9 822	21
2011/2012	12	6	6	421	8 770	21
2012/2013	13	4	9	399	8 138	20
2013/2014	13	4	9	380	7 685	20
2014/2015	13	4	9	379	7 717	20
2015/2016	12	4	8	392	7 860	20
2016/2017	12	4	8	398	7 982	20
2017/2018	12	4	8	422	8 187	19
2018/2019	12	4	8	414	8 144	20
2019/2020	12	4	8	422	8 351	20
2020/2021	12	4	8	421	8 423	20
<b>2021/2022</b>	<b>12</b>	<b>4</b>	<b>8</b>	<b>436</b>	<b>8 471</b>	<b>19</b>

## 9.13 Berufliche Schulen nach Stadtbereichen - Schuljahr 2021/2022 -

Stadtbereich	Schulen insgesamt	Davon		Klassen	Schüler insgesamt	Davon	
		in öffentlicher Trägerschaft	in freier Trägerschaft			männlich	weiblich
Anzahl				Personen			
A Warnemünde	1	-	1	20	454	192	262
C Lichtenhagen	1	1	-	81	1 768	396	1 372
D Groß Klein	1	-	1	17	217	38	179
G Schmarl	1	1	-	94	1 641	866	775
H Reutershagen	1	1	-	121	2 430	2 330	100
I Hansaviertel	1	-	1	11	246	68	178
K Kröpeliner-Tor-Vorstadt	4	-	4	31	588	184	404
N Stadtmitte	1	-	1	9	233	59	174
R Dierkow-West	1	1	-	52	894	382	512
<b>Insgesamt</b>	<b>12</b>	<b>4</b>	<b>8</b>	<b>436</b>	<b>8 471</b>	<b>4 515</b>	<b>3 956</b>

## 9.14 Lehrkräfte an beruflichen Schulen 1995 bis 2021

Schuljahr	Voll- bzw. teilzeitbeschäftigte Lehrkräfte				Stundenweise Beschäftigte
	insgesamt	darunter	davon		
		weiblich	vollzeitbeschäftigt	teilzeitbeschäftigt	
Personen					
<b><u>Berufliche Schulen insgesamt</u></b>					
1995/1996	364	197	357	7	87
1999/2000	448	239	428	20	96
2001/2002	437	244	422	15	85
2003/2004	453	259	412	41	128
2005/2006	424	251	350	74	135
2007/2008	427	259	326	101	139
2009/2010	417	273	279	138	135
2011/2012	375	250	250	125	121
2012/2013	378	254	217	161	105
2013/2014	338	237	248	90	88
2014/2015	333	232	245	88	91
2015/2016	329	230	241	88	97
2016/2017	348	239	261	87	78
2017/2018	328	225	235	93	89
2018/2019	331	226	234	97	91
2019/2020	333	226	234	99	84
2020/2021	353	240	263	90	64
<b>2021/2022</b>	<b>365</b>	<b>243</b>	<b>247</b>	<b>118</b>	<b>126</b>
<b><u>darunter: öffentliche berufliche Schulen</u></b>					
1995/1996	358	195	351	7	78
1999/2000	411	215	398	13	70
2001/2002	406	219	399	7	47
2003/2004	408	226	372	36	57
2005/2006	372	211	307	65	60
2007/2008	364	208	272	92	56
2009/2010	345	213	225	120	41
2011/2012	309	193	211	98	32
2012/2013	312	193	179	133	26
2013/2014	265	172	214	51	3
2014/2015	256	167	209	47	8
2015/2016	252	169	200	52	19
2016/2017	272	181	219	53	13
2017/2018	268	176	211	57	14
2018/2019	275	184	215	60	13
2019/2020	277	186	216	61	22
2020/2021	293	197	242	51	24
<b>2021/2022</b>	<b>268</b>	<b>170</b>	<b>207</b>	<b>61</b>	<b>25</b>

## 9.15 Öffentliche berufliche Schulen 1992 bis 2021

Schuljahr	Auszubildende / Schüler / Studenten der öffentlichen beruflichen Schulen							
	insgesamt	davon berufliche Schulen in Trägerschaft der Hanse- und Universitätsstadt Rostock						
		Technik <sup>1</sup>	Metall- technik <sup>1,2</sup>	„Alexander Schmorell“ am Klinikum Südstadt	Wirtschaft <sup>3</sup>	Elektronik und Elektro- technik <sup>1</sup>	Dienst- leistung und Gewerbe <sup>4</sup>	Bau- technik <sup>1</sup>
Personen								
<b><u>Auszubildende / Schüler / Studenten insgesamt</u></b>								
1992/1993	9 255	-	1 979	1 391	2 579	800	1 609	897
1994/1995	10 340	-	1 739	1 529	2 856	942	1 972	1 302
1996/1997	11 644	-	1 827	1 473	3 255	929	2 465	1 695
1998/1999	11 754	-	1 819	1 376	3 302	1 022	2 704	1 531
2000/2001	11 833	-	1 877	1 423	3 348	1 178	2 694	1 313
2002/2003	11 755	-	1 797	1 536	3 217	1 292	2 905	1 008
2004/2005	11 654	-	1 876	1 490	3 218	1 231	2 890	949
2006/2007	11 322	-	2 059	1 391	3 195	1 064	2 740	873
2008/2009	10 262	-	2 047	1 281	3 020	894	2 247	773
2010/2011	8 674	-	1 773	1 244	2 571	730	1 691	665
2012/2013	6 869	2 309	-	1 121	2 201	-	1 238	-
2014/2015	6 464	2 128	-	1 222	2 003	-	1 111	-
2016/2017	6 724	2 348	-	1 355	1 943	-	1 078	-
2017/2018	6 911	2 268	-	1 549	2 055	-	1 039	-
2018/2019	6 721	2 301	-	1 645	1 854	-	921	-
2019/2020	6 849	2 313	-	1 775	1 805	-	956	-
2020/2021	6 817	2 332	-	1 819	1 721	-	945	-
<b>2021/2022</b>	<b>6 733</b>	<b>2 430</b>	<b>-</b>	<b>1 768</b>	<b>1 641</b>	<b>-</b>	<b>894</b>	<b>-</b>
<b><u>darunter: weibliche Auszubildende / Schüler / Studenten</u></b>								
1996/1997	5 406	-	158	1 302	2 345	34	1 389	178
2002/2003	5 143	-	71	1 353	1 972	91	1 552	104
2004/2005	5 058	-	92	1 257	1 922	79	1 606	102
2006/2007	4 848	-	103	1 169	1 891	77	1 527	81
2008/2009	4 340	-	79	1 085	1 774	69	1 251	82
2010/2011	3 598	-	68	1 005	1 466	53	948	58
2012/2013	2 808	98	-	887	1 150	-	673	-
2014/2015	2 819	91	-	989	1 111	-	628	-
2016/2017	2 762	93	-	1 097	982	-	590	-
2017/2018	2 852	91	-	1 224	982	-	555	-
2018/2019	2 745	105	-	1 285	852	-	503	-
2019/2020	2 849	90	-	1 382	844	-	533	-
2020/2021	2 821	91	-	1 397	802	-	531	-
<b>2021/2022</b>	<b>2 759</b>	<b>100</b>	<b>-</b>	<b>1 372</b>	<b>775</b>	<b>-</b>	<b>512</b>	<b>-</b>

<sup>1</sup> Schuljahr 2012/2013 fusionierten die Berufliche Schule Metalltechnik, Berufliche Schule Elektrotechnik / Elektronik und die Berufsschule Bautechnik zur Beruflichen Schule Technik.

<sup>2</sup> einschließlich Fachbereich Seefahrt, Nautik und Schiffsbetriebstechnik

<sup>3</sup> Schuljahr 2003/2004 fusionierte die Berufliche Schule Wirtschaft und Verwaltung und die Berufliche Schule Handel zur Beruflichen Schule Wirtschaft.

<sup>4</sup> Schuljahr 2004/2005 fusionierte die Berufliche Schule Ernährung und Hauswirtschaft und die Berufliche Schule Sonderpädagogische Aufgabenstellung zur Beruflichen Schule Dienstleistung und Gewerbe.

## 9.16 Absolventen/Abgänger der beruflichen Schulen nach Abschlussarten - Schuljahr 1994/1995 bis 2020/2021 -

Schuljahr	Absolventen/Abgänger <sup>1</sup>		Davon					
			mit Abgangszeugnis		mit Abschlusszeugnis		ohne Angabe einer Zeugnisart	
	insgesamt	darunter weiblich	insgesamt	darunter weiblich	insgesamt	darunter weiblich	insgesamt	darunter weiblich
Personen								
1994/1995	3 257	1 583	218	57	2 955	1 512	84	14
1999/2000	3 836	1 827	353	114	3 483	1 713	-	-
2004/2005	4 473	2 015	531	190	3 942	1 825	-	-
2006/2007	4 182	1 960	649	213	3 533	1 747	-	-
2008/2009	4 379	2 190	538	195	3 841	1 995	-	-
2010/2011	3 735	1 655	450	199	3 285	1 456	-	-
2012/2013	2 611	1 220	346	194	2 265	1 068	-	-
2014/2015	2 321	1 140	254	112	2 067	1 028	-	-
2016/2017	2 398	1 133	314	120	2 084	1 013	-	-
2018/2019	2 551	1 170	350	107	2 201	1 063	-	-
2019/2020	2 367	1 064	266	83	2 101	981	-	-
<b>2020/2021</b>	<b>2 508</b>	<b>1 157</b>	<b>317</b>	<b>90</b>	<b>2 191</b>	<b>1 067</b>	-	-

<sup>1</sup> an berufsbildenden Einrichtungen mit Standort Rostock, ohne Designakademie und Ecolea

## 9.17 Auszubildende insgesamt nach Ausbildungsbereichen 2010 bis 2021

Ausbildungsbereich <sup>1</sup>	31.12.2010		31.12.2015		31.12.2019		31.12.2020		31.12.2021	
	Auszubildende insgesamt	darunter	Auszubildende insgesamt	darunter	Auszubildende insgesamt	darunter	Auszubildende insgesamt	darunter	Auszubildende insgesamt	darunter
		mit neu abgeschlossenen Ausbildungsvertrag		mit neu abgeschlossenen Ausbildungsvertrag		mit neu abgeschlossenen Ausbildungsvertrag		mit neu abgeschlossenen Ausbildungsvertrag		
Personen										
Industrie und Handel	3 377	1 203	2 343	928	2 299	919	2 223	759	2 064	731
Handwerk	947	296	548	215	645	244	643	233	633	231
Landwirtschaft	43	10	13	6	26	10	29	11	33	14
Öffentlicher Dienst	220	67	90	42	154	56	149	43	199	65
Freie Berufe	338	112	274	97	264	89	265	92	290	127
Hauswirtschaft	71	30	31	11	18	9	12	3	13	7
<b>Insgesamt</b>	<b>4 996</b>	<b>1 718</b>	<b>3 299</b>	<b>1 299</b>	<b>3 406</b>	<b>1 327</b>	<b>3 321</b>	<b>1 141</b>	<b>3 232</b>	<b>1 175</b>

<sup>1</sup> staatlich anerkannte Ausbildungsberufe im Sinne des Berufsbildungsgesetzes oder der Handwerksordnung mit Ort der Ausbildungsstätte in der Hanse- und Universitätsstadt Rostock

## 9.18 Auszubildende insgesamt nach Geschlecht und Ausbildungsjahr 2010 bis 2021

Merkmal	31.12.2010	31.12.2015	31.12.2019	31.12.2020	31.12.2021
	Personen				
<b>Auszubildende<sup>1</sup> insgesamt</b>	<b>4 996</b>	<b>3 299</b>	<b>3 406</b>	<b>3 321</b>	<b>3 232</b>
<u>davon:</u>					
männlich	2 789	1 978	2 173	2 141	2 021
weiblich	2 207	1 321	1 233	1 180	1 211
<u>davon nach Ausbildungsjahr:</u>					
1. Ausbildungsjahr	1 452	1 140	1 190	1 003	1 065
2. Ausbildungsjahr	1 540	1 053	1 104	1 106	944
3. Ausbildungsjahr	1 728	933	927	1 023	1 033
4. Ausbildungsjahr	276	173	185	189	190

<sup>1</sup> in staatlich anerkannten Ausbildungsberufen im Sinne des Berufsbildungsgesetzes oder der Handwerksordnung mit Ort der Ausbildungsstätte in der Hanse- und Universitätsstadt Rostock

## 9.19 Auszubildende und Umschüler im Bereich der Industrie- und Handelskammer 1994 bis 2021

Merkmal	1994	1998	2002	2006	2010	2014	2018	2020	2021
	Personen								
<b>Auszubildende in Erstausbildung insgesamt</b>	<b>3 453</b>	<b>4 438</b>	<b>3 918</b>	<b>4 168</b>	<b>3 224</b>	<b>2 415</b>	<b>2 291</b>	<b>2 119</b>	<b>2 181</b>
<u>darunter nach Berufsgruppen:</u>									
Metalltechnik	432	436	485	495	607	538	472	456	414
Elektrotechnik	210	282	276	194	154	158	216	235	260
Bau, Steine, Erden	372	308	172	134	58	43	54	65	67
Chemie, Physik, Biologie	16	66	49	47	77	30	51	52	51
Holz	-	11	7	31	39	5	3	3	4
Papier, Druck	.	75	76	56	25	14	18	13	12
Leder, Textil, Bekleidung	.	9	6	6	.	-	-	-	-
Nahrungs- und Genussmittel	50	81	53	28	.	7	7	10	8
Gewerbliche Sonderberufe und sonstige Berufe	31	112	64	19	34	12	7	-	5
Industrie	149	138	46	45	53	68	63	60	65
Handel	928	1 019	821	836	552	381	356	285	345
Banken	98	150	101	111	113	93	91	98	92
Versicherung	37	41	53	32	44	41	41	42	46
Hotel, Gaststätten	506	689	750	1 028	521	336	280	275	251
Verkehrs- und Transportgewerbe	77	160	53	118	104	112	137	139	120
Sonstige Berufe	457	731	729	905	740	517	459	378	416
Kaufmännische Sonderberufe/Behindertenberufe	83	130	173	83	84	60	36	8	25
<b>Auszubildende in Erstausbildung weiblich</b>	<b>1 762</b>	<b>2 312</b>	<b>1 693</b>	<b>1 847</b>	<b>1 350</b>	<b>922</b>	<b>749</b>	<b>637</b>	<b>701</b>
<u>davon nach Berufsgruppen:</u>									
Metalltechnik	29	13	6	18	21	13	8	7	10
Elektrotechnik	.	10	11	7	10	9	14	12	15
Bau, Steine, Erden	33	21	12	6	.	3	.	6	6
Chemie, Physik, Biologie	9	31	25	21	20	5	25	21	19
Holz	-	.	.	6	-	-	.	.	.
Papier, Druck	.	43	25	21	15	8	10	5	7
Leder, Textil, Bekleidung	-	.	4	4	-	-	-	-	-
Nahrungs- und Genussmittel	13	22	7	9	3	.	.	.	.
Gewerbliche Sonderberufe und sonstige Berufe	-	6	.	-	.	.	-	-	-
Industrie	118	95	27	27	32	23	35	27	29
Handel	651	727	488	521	371	245	193	142	186
Banken	51	83	61	66	58	48	56	48	43
Versicherung	21	20	20	15	16	20	17	17	15
Hotel, Gaststätten	346	468	381	489	282	175	106	118	117
Verkehrs- und Transportgewerbe	43	122	28	53	40	39	28	35	23
Sonstige Berufe	391	578	513	546	440	309	237	195	218
Kaufmännische Sonderberufe/Behindertenberufe	53	67	82	38	37	22	16	.	10
<b>Umschüler insgesamt</b>	<b>851</b>	<b>498</b>	<b>632</b>	<b>388</b>	<b>437</b>	<b>299</b>	<b>271</b>	<b>228</b>	<b>198</b>
<u>darunter nach Berufsgruppen:</u>									
Metalltechnik	57	37	33	86	89	44	25	14	7
Elektrotechnik	33	65	158	14	34	36	29	47	61
Bau, Steine, Erden	382	65	29	-	3	.	-	.	.
Chemie, Physik, Biologie	.	.	.	.	.	.	.	.	.
Papier, Druck	3	24	47	3	10	10	8	4	3
Industrie	4	5	7	.	5	.	9	4	7
Handel	55	41	72	56	52	38	21	31	17
Versicherung	11	.	.	.	4	.	.	.	.
Hotel, Gaststätten	153	68	55	19	33	7	.	.	-
Verkehrs- und Transportgewerbe	.	30	28	58	41	29	39	19	14
Sonstige Berufe	150	160	200	144	155	131	137	104	85
<b>Umschüler weiblich</b>	<b>363</b>	<b>245</b>	<b>232</b>	<b>95</b>	<b>134</b>	<b>106</b>	<b>112</b>	<b>93</b>	<b>73</b>
<u>darunter nach Berufsgruppen:</u>									
Metalltechnik	3	19	-	-	3	.	.	-	-
Elektrotechnik	5	13	26	.	.	3	.	4	4
Bau, Steine, Erden	43	3	-	-	-	-	-	.	.
Papier, Druck	-	12	18	-	4	4	.	.	.
Industrie	4	.	.	-	.	.	.	.	.
Handel	39	28	43	19	14	9	4	7	3
Versicherung	11	.	-	-	-	-	-	.	.
Hotel, Gaststätten	136	52	30	7	15	.	-	.	-
Verkehrs- und Transportgewerbe	.	13	5	12	6	13	10	3	.
Sonstige Berufe	121	102	107	54	88	73	93	71	60



**Abb. 9.02 Auszubildende der Industrie- und Handelskammer 1994 bis 2021**

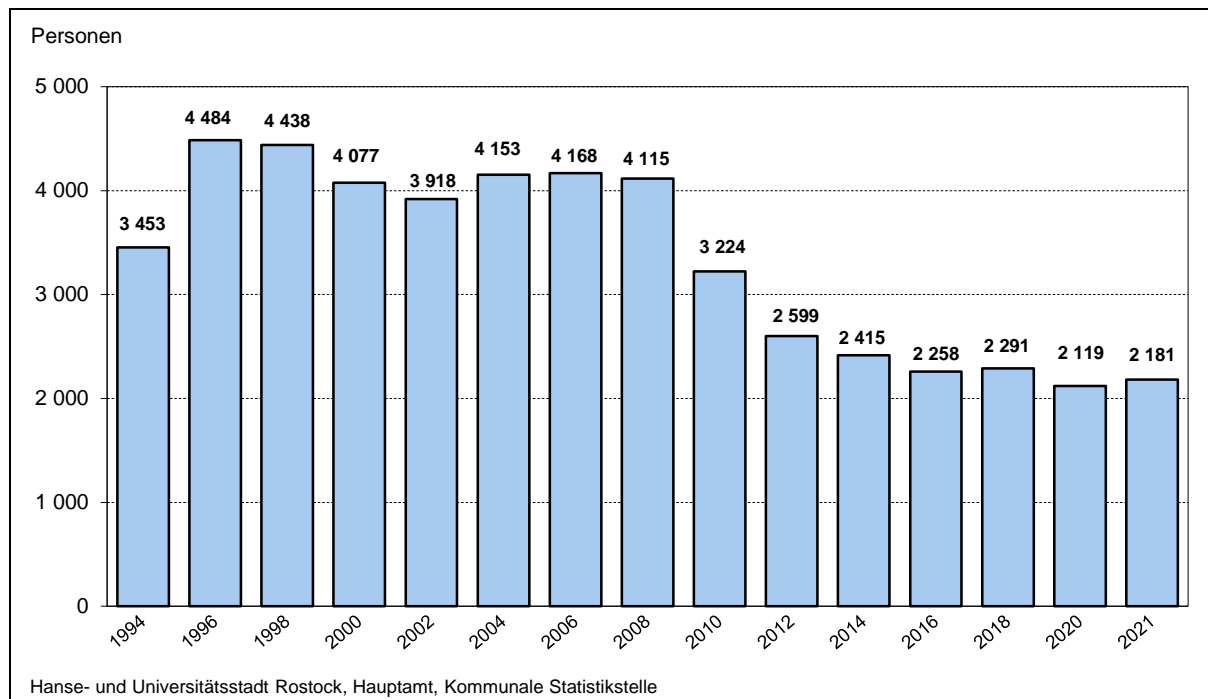

**9.20 Neu abgeschlossene Ausbildungsverträge im Bereich der Industrie- und Handelskammer 1998 bis 2021**

Merkmal	1998	2002	2006	2010	2014	2018	2020	2021
	Personen							
<b>Neu abgeschlossene Ausbildungsverträge insgesamt</b>	<b>1 669</b>	<b>1 552</b>	<b>1 739</b>	<b>1 115</b>	<b>944</b>	<b>898</b>	<b>704</b>	<b>765</b>
<u>davon nach Berufsgruppen:</u>								
Bergbau	-	-	-	-	.	-	-	-
Metalltechnik	97	158	174	125	147	149	119	88
Elektrotechnik	81	81	48	50	66	75	70	84
Bau, Steine, Erden	93	62	56	29	26	23	36	27
Chemie, Physik, Biologie	19	9	12	13	7	12	16	13
Holz	6	3	6	11	.	.	.	.
Papier, Druck	27	30	20	10	5	4	6	6
Leder, Textil, Bekleidung	6	4	-	.	-	-	-	-
Nahrungs- und Genussmittel	23	15	13	.	.	4	3	3
Glas, Keramik, Schmuck	-	3	-	-	-	-	-	-
Gewerbliche Sonderberufe und sonstige Berufe	24	18	4	13	5	.	.	4
Industrie	53	21	16	16	30	19	20	19
Handel	453	374	405	243	181	163	124	165
Banken	54	35	46	44	36	30	37	27
Versicherung	21	18	6	17	14	16	14	23
Hotel, Gaststätten	336	348	457	217	158	148	100	99
Verkehrs- und Transportgewerbe	53	11	55	32	40	52	39	37
Sonstige Berufe	268	275	374	251	193	181	116	158
Kaufmännische Sonderberufe/ Behindertenberufe	55	87	47	36	31	18	.	10
<b>Neu abgeschlossene Ausbildungsverträge weiblich</b>	<b>960</b>	<b>705</b>	<b>811</b>	<b>499</b>	<b>388</b>	<b>309</b>	<b>222</b>	<b>282</b>
<u>darunter nach Berufsgruppen:</u>								
Metalltechnik	.	.	7	9	3	.	.	4
Elektrotechnik	3	7	3	4	3	4	4	5
Bau, Steine, Erden	5	6	.	.	.	-	4	-
Chemie, Physik, Biologie	9	3	4	3	-	4	7	4
Papier, Druck	16	9	6	7	.	.	3	4
Nahrungs- und Genussmittel	7	.	7	.	-	.	.	.
Industrie	34	11	13	6	10	8	10	9
Handel	327	206	259	161	124	93	63	98
Banken	31	23	27	20	16	18	14	13
Versicherung	11	8	4	7	5	8	5	7
Hotel, Gaststätten	238	180	230	119	86	56	42	49
Verkehrs- und Transportgewerbe	38	6	20	10	10	16	8	5
Sonstige Berufe	202	194	204	136	113	88	59	79
Kaufmännische Sonderberufe/ Behindertenberufe	33	43	23	14	14	9	.	4

## 9.21 Auszubildende und Umschüler in Handwerksbetrieben 2014 bis 2021

Merkmal	2014	2016	2018	2020	2021
	Personen				
<b>Auszubildende insgesamt</b>	<b>549</b>	<b>571</b>	<b>614</b>	<b>618</b>	<b>616</b>
<u>Berufsbereiche:</u>					
Handwerkliche Ausbildungsberufe	471	503	542	558	560
<u>davon:</u> Bau- und Ausbauhandwerke	67	76	75	92	87
Elektro- und Metallhandwerke	198	232	256	285	301
Holzhandwerke	30	25	21	25	27
Bekleidung-, Textil- und Lederhandwerke	12	.	11	10	9
Nahrungsmittelhandwerke	16	13	17	20	20
Gesundheits- und Körperpflege-, chemische und Reinigungshandwerk	143	147	158	121	112
Glas-, Papier-, keramische und sonstige Handwerke	5	.	4	5	4
Kaufmännische Ausbildungsberufe	31	30	17	18	21
Sonstige Ausbildungsberufe	19	21	35	25	19
Behinderten-Ausbildungsberufe	28	17	20	17	16
<b>darunter Auszubildende weiblich<sup>1</sup></b>	<b>152</b>	<b>162</b>	159	<b>136</b>	<b>127</b>
<u>Berufsbereiche:</u>					
Handwerkliche Ausbildungsberufe	123	143	147	124	115
<u>davon:</u> Bau- und Ausbauhandwerke	9	13	13	14	13
Elektro- und Metallhandwerke	7	8	5	9	15
Holzhandwerke	.	.	.	.	.
Bekleidung-, Textil- und Lederhandwerke	5	3	4	5	.
Nahrungsmittelhandwerke	4	5	10	14	15
Gesundheits- und Körperpflege-, chemische und Reinigungshandwerk	97	112	114	80	65
Glas-, Papier-, keramische und sonstige Handwerke	.	.	.	.	.
Kaufmännische Ausbildungsberufe	26	17	9	9	12
Sonstige Ausbildungsberufe	3	.	.	.	.
Behinderten-Ausbildungsberufe	-	-	.	.	-
<b>darunter Ausländer</b>	<b>19</b>	<b>14</b>	<b>47</b>	<b>56</b>	<b>38</b>
<u>Berufsbereiche:</u>					
Handwerkliche Ausbildungsberufe	17	13	38	51	34
<u>davon:</u> Bau- und Ausbauhandwerke	4	-	.	6	5
Elektro- und Metallhandwerke	6	9	23	32	21
Holzhandwerke	.	-	-	.	.
Bekleidung-, Textil- und Lederhandwerke	-	-	-	.	.
Nahrungsmittelhandwerke	-	-	.	.	-
Gesundheits- und Körperpflege-, chemische und Reinigungshandwerk	5	4	12	10	6
Glas-, Papier-, keramische und sonstige Handwerke	.	-	-	.	-
Kaufmännische Ausbildungsberufe	-	-	3	.	.
Sonstige Ausbildungsberufe	.	.	6	.	.
Behinderten-Ausbildungsberufe	.	-	-	.	.
<b>Umschüler insgesamt</b>	<b>18</b>	<b>28</b>	<b>11</b>	<b>10</b>	<b>14</b>
<u>davon:</u>					
männlich	9	12	7	.	5
weiblich	9	16	4	.	9

<sup>1</sup> inklusive divers

## 9.22 Studierende an Hochschulen 1955 bis 2021

Jahr	Studierende im Wintersemester insgesamt	Davon		Darunter		Neuzulassungen/ Studienanfänger <sup>1</sup>	Darunter weiblich	Absolventen/ Bestandene Abschlussprüfungen <sup>1</sup>	Darunter weiblich
		männlich	weiblich	Ausländer insgesamt	darunter weiblich				
Personen									
<b><u>Hochschule für Seefahrt Warnemünde-Wustrow</u></b>									
1970	720	689	31	3	-	381	.	-	-
1975	737	685	52	-	-	203	.	356	.
1980	926	833	93	.	-	211	18	172	13
1985	1 016	918	98	11	-	240	14	193	17
1990	814	750	64	9	-	252	26	189	11
<b><u>Fachbereich Seefahrt Warnemünde der Hochschule Wismar, University of Technology, Business and Design</u></b>									
1992	80	.	.	.	.	.	.	.	.
1996	212	.	.	.	.	.	.	.	.
2000	269	250	19	.	.	.	.	.	.
2004	315	275	40	3	.	.	.	.	.
2008	378	326	52	7	3	102	15	.	.
2012	497	417	80	35	3	123	10	58	11
2016	415	341	74	156	24	107	24	131	22
2017	384	307	77	175	33	100	22	116	15
2018	363	288	75	175	35	87	19	105	22
2019	352	281	71	178	32	110	19	98	25
2020	398	326	72	203	33	113	18	76	16
<b>2021</b>	<b>428</b>	<b>345</b>	<b>83</b>	<b>224</b>	<b>35</b>	<b>117</b>	<b>23</b>	<b>72</b>	<b>13</b>
<b><u>Universität Rostock</u></b>									
1955	2 845	1 895	950	28	-	546	.	239	.
1960	3 556	2 156	1 400	35	-	.	.	.	.
1965	3 909	2 533	1 376	131	14	.	.	.	.
1970	5 075	3 028	2 047	211	41	1 409	.	755	.
1975	5 657	2 742	2 915	.	.	1 370	.	1 348	.
1980	6 390	3 276	3 114	147	46	1 476	764	941	466
1985	6 153	3 079	3 074	175	50	1 371	633	1 105	552
1990	6 059	3 140	2 919	212	54	1 441	616	1 005	497
1992	8 509	4 930	3 579	233	76	1 259	631	1 130	533
1994	8 572	4 645	3 927	282	91	1 557	762	1 258	631
1996	9 127	4 572	4 555	292	117	1 957	1 096	1 302	591
1998	10 461	5 058	5 403	358	166	2 089	1 091	957	428
2000	11 638	5 689	5 949	419	207	2 344	1 195	1 075	552
2002	12 178	5 994	6 184	665	309	2 198	1 370	1 157	603
2004	14 443	7 005	7 438	878	376	2 931	1 613	1 324	720
2006	14 076	6 850	7 226	884	371	2 440	1 300	1 591	826
2008	14 472	7 096	7 376	790	346	2 636	1 346	1 854	1 031
2010	15 236	7 648	7 588	882	369	2 415	1 198	2 175	1 172
2012	15 062	7 567	7 495	884	384	2 223	1 198	2 428	1 248
2014	13 892	6 904	6 988	823	361	2 035	1 086	2 508	1 231
2016	13 867	6 949	6 918	1 143	399	2 622	1 287	2 255	1 177
2018	13 322	6 777	6 545	1 613	451	2 332	1 109	2 177	1 103
2019	13 004	6 606	6 398	1 654	463	2 304	1 105	2 350	1 144
2020	12 879	6 444	6 435	1 550	445	2 153	1 134	2 096	1 098
<b>2021</b>	<b>12 664</b>	<b>6 256</b>	<b>6 408</b>	<b>1 504</b>	<b>454</b>	<b>2 070</b>	<b>1 070</b>	<b>2 227</b>	<b>1 099</b>

## Fortsetzung der Tabelle 9.22

Jahr	Studierende im Wintersemester insgesamt	Davon		Darunter		Neuzulassungen/ Studienanfänger <sup>1</sup>	Darunter weiblich	Absolventen/ Bestandene Abschlussprüfungen <sup>1</sup>	Darunter weiblich
		männlich	weiblich	Ausländer insgesamt	darunter				
					weiblich				
Personen									
<b><i>Hochschule für Musik und Theater Rostock<sup>2</sup></i></b>									
1991	191	84	107	.	.	54	21	37	19
1995	276	68	208	20	13	44	34	23	14
1996	316	87	229	29	22	66	47	23	16
1998	464	121	343	67	44	55	34	22	11
2000	430	151	279	111	66	68	34	45	26
2002	462	177	285	154	86	74	40	54	30
2004	466	177	289	143	90	59	34	89	59
2006	500	201	299	168	94	73	44	66	38
2008	530	214	316	170	109	87	62	86	57
2010	521	213	308	177	109	106	56	42	28
2012	555	222	333	179	109	125	79	77	43
2014	535	228	307	175	99	93	66	59	39
2016	509	214	295	182	92	109	62	71	43
2017	510	235	275	179	84	88	49	81	54
2018	502	221	281	176	79	72	43	83	50
2019	501	216	285	171	81	89	49	96	50
2020	530	216	314	172	85	82	47	69	36
<b>2021</b>	<b>558</b>	<b>244</b>	<b>314</b>	<b>169</b>	<b>78</b>	<b>82</b>	<b>34</b>	<b>74</b>	<b>44</b>
<b><i>Fachhochschule des Mittelstandes, Standort Rostock<sup>3</sup></i></b>									
2017	267	58	209	5	5	93	78	72	55
2018	328	72	256	5	5	127	96	76	57
2019	353	81	272	4	4	95	77	76	66
2020	402	109	293	.	.	126	91	108	88
<b>2021</b>	<b>450</b>	<b>125</b>	<b>325</b>	<b>10</b>	<b>7</b>	<b>125</b>	<b>89</b>	<b>96</b>	<b>76</b>
<b><i>Europäische Fachhochschule, Standort Rostock<sup>3</sup></i></b>									
2017	366	58	308	8	7	84	70	29	22
2018	288	51	237	11	8	50	36	56	48
2019	340	67	273	11	8	121	97	56	50
2020	438	86	352	16	13	150	123	48	44
<b>2021</b>	<b>611</b>	<b>133</b>	<b>478</b>	<b>19</b>	<b>15</b>	<b>178</b>	<b>145</b>	<b>44</b>	<b>38</b>

<sup>1</sup> im ersten Hochschulsesemester des jeweiligen Studienjahres (Sommersemester und Wintersemester)

<sup>2</sup> Bis 1992 war die Hochschule für Musik und Theater Rostock der Universität Rostock zugeordnet.

<sup>3</sup> 2017 erfolgte die Umstellung der Studierendenerfassung auf das Standortprinzip. Die Studierenden der Fachhochschule des Mittelstandes und der Europäischen Fachhochschule können daher erst ab 2017 ausgewiesen werden.

## 9.23 Studierende der Universität Rostock nach Fächergruppen 1992 bis 2021

Merkmal <u>Wintersemester</u> .../...	ME	Studierende insgesamt	Darunter	Darunter nach Fächergruppen <sup>1</sup>						
			Ausländer	Geisteswissenschaften	Sport	Rechts-, Wirtschafts- und Sozialwissenschaften	Mathematik, Naturwissenschaften	Humanmedizin	Agrar-, Forst- und Ernährungswissenschaften	Ingenieurwissenschaften
<b>1992/1993</b>	Personen	8 509	233	1 176	192	1 575	1 078	1 304	291	2 679
insgesamt	Anteil in %	100	2,7	13,8	2,3	18,5	12,7	15,3	3,4	31,5
<u>darunter:</u>	Personen	3 579	76	923	98	771	462	645	143	390
weiblich	Anteil in %	100	2,1	25,8	2,7	21,5	12,9	18,0	4,0	10,9
<b>2000/2001</b>	Personen	11 638	419	2 689	239	3 314	2 111	1 213	310	1 720
insgesamt	Anteil in %	100	3,6	23,1	2,1	28,5	18,1	10,4	2,7	14,8
<u>darunter:</u>	Personen	5 949	207	2 025	98	1 738	671	697	179	515
weiblich	Anteil in %	100	3,5	34,0	1,6	29,2	11,3	11,7	3,0	8,7
<b>2004/2005</b>	Personen	14 443	878	3 578	291	4 469	2 719	1 435	296	1 642
insgesamt	Anteil in %	100	6,1	24,8	2,0	30,9	18,8	9,9	2,1	11,4
<u>darunter:</u>	Personen	7 438	376	2 563	115	2 289	1 025	896	158	381
weiblich	Anteil in %	100	5,1	34,5	1,6	30,8	13,8	12,1	2,1	5,1
<b>2008/2009</b>	Personen	14 472	790	3 742	268	3 163	2 938	1 755	394	2 211
insgesamt	Anteil in %	100	5,5	25,9	1,9	21,9	20,3	12,1	2,7	15,3
<u>darunter:</u>	Personen	7 376	346	2 574	96	1 624	1 212	1 174	236	459
weiblich	Anteil in %	100	4,7	34,9	1,3	22,0	16,4	15,9	3,2	6,2
<b>2012/2013</b>	Personen	15 062	884	4 007	306	2 895	3 068	2 025	566	2 194
insgesamt	Anteil in %	100	5,9	26,6	2,0	19,2	20,4	13,4	3,8	14,6
<u>darunter:</u>	Personen	7 495	384	2 770	92	1 426	1 262	1 251	314	380
weiblich	Anteil in %	100	5,1	37,0	1,2	19,0	16,8	16,7	4,2	5,1
<b>2016/2017</b>	Personen	13 867	1 143	2 433	263	4 021	2 125	2 155	461	2 408
insgesamt	Anteil in %	100	8,2	17,5	1,9	29,0	15,3	15,5	3,3	17,4
<u>darunter:</u>	Personen	6 918	399	1 503	66	2 390	978	1 328	245	408
weiblich	Anteil in %	100	5,8	21,7	0,9	34,5	14,1	19,2	3,5	5,9
<u>darunter:</u>	Personen	1 143	x	106	3	108	175	156	32	563
<b>2020/2021</b>	Personen	<b>12 879</b>	<b>1 550</b>	<b>2 081</b>	<b>247</b>	<b>3 222</b>	<b>2 025</b>	<b>2 262</b>	<b>360</b>	<b>2 682</b>
insgesamt	Anteil in %	100	12,0	16,2	1,9	25,0	15,7	17,6	2,8	20,8
<u>darunter:</u>	Personen	6 435	445	1 330	66	1 941	976	1 480	176	446
weiblich	Anteil in %	100	6,9	20,7	1,0	30,2	15,2	23,0	2,7	7,2
<u>darunter:</u>	Personen	1 550	x	87	3	153	183	146	32	946
<b>2021/2022</b>	Personen	<b>12 664</b>	<b>1 504</b>	<b>1 918</b>	<b>257</b>	<b>3 311</b>	<b>2 000</b>	<b>2 259</b>	<b>304</b>	<b>2 615</b>
insgesamt	Anteil in %	100	11,9	15,1	2,0	26,1	15,8	17,8	2,4	20,6
<u>darunter:</u>	Personen	6 408	454	1 222	73	1 977	995	1 525	152	464
weiblich	Anteil in %	100	7,1	19,1	1,1	30,9	15,5	23,8	2,4	7,2
<u>darunter:</u>	Personen	1 504	x	86	4	154	190	143	35	892

<sup>1</sup> Ab 2015 gilt eine neue Fächersystematik. Der Fachbereich Sprach- und Kulturwissenschaften wurde in Geisteswissenschaften umbenannt. Zum Fachbereich Agrar-, Forst- und Ernährungswissenschaften zählt ab 2015 auch die Veterinärmedizin. Durch die teilweise Neuordnung von Studienbereichen zu Fächergruppen sind die Angaben nach einzelnen Fächergruppen daher nur eingeschränkt mit den Vorjahren vergleichbar.

## 9.24 Herkunft der Studierenden in der Hanse- und Universitätsstadt Rostock 2005 bis 2020

Merkmal <u>Wintersemester</u> .../...	Studierende insgesamt <sup>1</sup>	Davon nach Ort des Erwerbs der Hochschulzugangsberechtigung			
		Hanse- und Universitätsstadt Rostock	in einem anderen Kreis Mecklenburg- Vorpommerns	in einem anderen Bundesland	im Ausland
Personen					
2005/2006 insgesamt	14 599	3 653	5 431	4 501	1 014
<u>darunter:</u> weiblich	7 493	1 776	2 743	2 505	469
2010/2011 insgesamt	15 757	3 189	5 636	5 944	988
<u>darunter:</u> weiblich	7 896	1 419	2 714	3 321	442
2012/2013 insgesamt	15 617	2 734	5 160	6 735	988
<u>darunter:</u> weiblich	7 828	1 175	2 456	3 748	449
2014/2015 insgesamt	14 427	2 294	4 564	6 623	946
<u>darunter:</u> weiblich	7 295	999	2 183	3 690	423
2016/2017 insgesamt	14 376	2 123	4 282	6 708	1 263
<u>darunter:</u> weiblich	7 213	938	2 098	3 727	450
2017/2018 insgesamt	14 958	2 094	4 340	6 905	1 619
<u>darunter:</u> weiblich	7 544	958	2 201	3 879	506
2018/2019 insgesamt	14 440	2 033	4 250	6 396	1 761
<u>darunter:</u> weiblich	7 319	964	2 182	3 659	514
2019/2020 insgesamt	14 198	2 104	4 240	6 077	1 777
<u>darunter:</u> weiblich	7 228	1 015	2 167	3 521	525
<b>2020/2021 insgesamt</b>	<b>14 249</b>	<b>2 107</b>	<b>4 362</b>	<b>6 092</b>	<b>1 688</b>
<b><u>darunter:</u> weiblich</b>	<b>7 394</b>	<b>996</b>	<b>2 292</b>	<b>3 589</b>	<b>517</b>

<sup>1</sup> ohne Fachbereich Seefahrt Warnemünde der Hochschule Wismar; ab 2017/2018 inklusive der Studierenden der Europäischen Fachhochschule und Fachhochschule des Mittelstandes

## 9.25 Studienort der Studierenden aus der Hanse- und Universitätsstadt Rostock 2005 bis 2020

Merkmal <u>Wintersemester</u> .../...	Studierende aus der Hanse- und Universitätsstadt Rostock insgesamt	Davon Studienort					
		Hanse- und Universitätsstadt Rostock		in einem anderen Kreis in Mecklenburg- Vorpommern		in einem anderen Bundesland	
		Personen	Anteil in %	Personen	Anteil in %	Personen	Anteil in %
2005/2006 insgesamt	7 581	3 653	48,2	1 382	18,2	2 546	33,6
<u>darunter:</u> weiblich	3 746	1 776	47,4	549	14,7	1 421	37,9
2010/2011 insgesamt	7 605	3 189	41,9	1 265	16,6	3 151	41,4
<u>darunter:</u> weiblich	3 633	1 419	39,1	532	14,6	1 682	46,3
2012/2013 insgesamt	7 333	2 734	37,3	1 250	17,0	3 349	45,7
<u>darunter:</u> weiblich	3 416	1 175	34,4	501	14,7	1 740	50,9
2014/2015 insgesamt	6 650	2 294	34,5	1 076	16,2	3 280	49,3
<u>darunter:</u> weiblich	3 165	999	31,6	434	13,7	1 732	54,7
2016/2017 insgesamt	6 140	2 123	34,6	858	14,0	3 159	51,4
<u>darunter:</u> weiblich	2 936	938	31,9	350	11,9	1 648	56,1
2017/2018 insgesamt	5 945	2 094	35,2	812	13,7	3 039	51,1
<u>darunter:</u> weiblich	2 873	958	33,3	336	11,7	1 579	55,0
2018/2019 insgesamt	5 784	2 033	35,1	766	13,2	2 985	51,6
<u>darunter:</u> weiblich	2 839	964	34,0	317	11,2	1 558	54,9
2019/2020 insgesamt	5 827	2 104	36,1	785	13,5	2 938	50,4
<u>darunter:</u> weiblich	2 910	1 015	34,9	348	12,0	1 547	53,2
<b>2020/2021 insgesamt</b>	<b>5 926</b>	<b>2 107</b>	<b>33,6</b>	<b>821</b>	<b>13,9</b>	<b>2 998</b>	<b>53,4</b>
<b><u>darunter:</u> weiblich</b>	<b>2 961</b>	<b>996</b>	<b>35,6</b>	<b>383</b>	<b>12,9</b>	<b>1 582</b>	<b>50,6</b>

## 9.26 Studierende der Universität Rostock nach Herkunftsgebieten 2003 bis 2021

Land des Erwerbs der Hochschulzugangsberechtigung	Studierende des Wintersemesters .../...								
	2003/ 2004	2006/ 2007	2009/ 2010	2012/ 2013	2015/ 2016	2018/ 2019	2019/ 2020	2020/ 2021	2021/ 2022
	Personen								
<b><u>Studierende insgesamt</u></b>									
Studierende insgesamt	13 501	14 076	15 024	15 062	13 768	13 322	13 004	12 879	<b>12 664</b>
<u>davon:</u>									
Mecklenburg-Vorpommern	8 739	8 723	8 954	7 716	6 416	5 849	5 836	5 853	<b>5 796</b>
Baden-Württemberg	218	233	259	323	331	316	285	276	<b>268</b>
Bayern	134	141	192	227	238	238	229	237	<b>238</b>
Berlin	344	453	573	652	629	523	470	459	<b>442</b>
Brandenburg	848	1 046	1 226	1 358	1 222	1 066	1 038	966	<b>962</b>
Bremen	40	44	46	84	82	69	55	59	<b>50</b>
Hamburg	122	121	152	219	226	204	202	200	<b>208</b>
Hessen	118	102	119	154	191	190	179	187	<b>195</b>
Niedersachsen	507	542	570	841	828	678	633	641	<b>633</b>
Nordrhein-Westfalen	396	396	451	597	663	584	540	547	<b>552</b>
Rheinland-Pfalz	74	56	76	104	105	75	69	71	<b>68</b>
Saarland	15	13	11	16	16	24	24	27	<b>27</b>
Sachsen-Anhalt	336	381	468	491	433	400	408	399	<b>401</b>
Sachsen	213	296	369	415	398	396	393	387	<b>373</b>
Schleswig-Holstein	397	443	493	807	907	983	913	929	<b>869</b>
Thüringen	128	179	202	199	177	141	128	131	<b>145</b>
Ausland	872	907	863	859	906	1 586	1 602	1 510	<b>1 437</b>
<b><u>darunter: weibliche Studierende</u></b>									
Weibliche Studierende insgesamt	6 902	7 226	7 535	7 495	6 887	6 545	6 398	6 435	<b>6 408</b>
<u>davon:</u>									
Mecklenburg-Vorpommern	4 345	4 328	4 229	3 521	2 984	2 829	2 819	2 848	<b>2 796</b>
Baden-Württemberg	84	106	144	175	175	173	161	170	<b>161</b>
Bayern	63	69	103	122	125	124	120	127	<b>140</b>
Berlin	205	255	315	362	343	314	294	288	<b>285</b>
Brandenburg	499	609	695	770	708	595	594	557	<b>548</b>
Bremen	21	24	20	45	44	40	33	34	<b>28</b>
Hamburg	66	62	89	112	105	112	109	113	<b>123</b>
Hessen	60	51	57	85	100	102	99	101	<b>105</b>
Niedersachsen	266	281	301	468	447	360	342	361	<b>350</b>
Nordrhein-Westfalen	190	214	246	300	336	336	311	316	<b>328</b>
Rheinland-Pfalz	31	27	37	54	54	42	41	42	<b>39</b>
Saarland	7	7	6	7	9	14	11	14	<b>14</b>
Sachsen-Anhalt	213	241	283	290	278	243	247	235	<b>249</b>
Sachsen	149	209	234	264	243	237	234	243	<b>244</b>
Schleswig-Holstein	219	241	263	430	478	504	468	475	<b>480</b>
Thüringen	84	107	127	119	112	91	81	89	<b>92</b>
Ausland	400	395	386	371	346	429	434	422	<b>426</b>

## 9.27 Studierende der Hochschule für Musik und Theater nach Herkunftsgebieten 2003 bis 2021

Land des Erwerbs der Hochschulzugangsberechtigung	Studierende des Wintersemesters .../...								
	2003/ 2004	2006/ 2007	2009/ 2010	2012/ 2013	2015/ 2016	2018/ 2019	2019/ 2020	2020/ 2021	2021/ 2022
	Personen								
<b><u>Studierende insgesamt</u></b>									
Studierende insgesamt	454	500	527	555	513	502	501	530	<b>558</b>
<b><u>davon:</u></b>									
Mecklenburg-Vorpommern	160	158	174	178	128	115	119	133	<b>140</b>
Baden-Württemberg	10	9	17	25	30	14	10	15	<b>13</b>
Bayern	.	11	7	15	19	16	11	11	<b>15</b>
Berlin	24	39	45	43	30	39	39	45	<b>48</b>
Brandenburg	21	29	26	32	25	25	28	29	<b>29</b>
Bremen	3	.	.	.	5	7	6	3	<b>2</b>
Hamburg	7	5	10	13	11	4	5	5	<b>6</b>
Hessen	3	.	8	10	10	7	8	9	<b>9</b>
Niedersachsen	20	31	17	23	25	23	26	27	<b>27</b>
Nordrhein-Westfalen	18	12	15	21	30	19	14	19	<b>23</b>
Rheinland-Pfalz	.	5	.	.	6	5	4	3	<b>4</b>
Sachsen-Anhalt	10	14	17	21	17	11	14	16	<b>17</b>
Sachsen	20	24	24	17	18	21	20	17	<b>20</b>
Schleswig-Holstein	16	11	10	16	21	27	27	29	<b>34</b>
Thüringen	12	9	10	6	3	6	9	6	<b>68</b>
Ausland	126	138	140	129	135	163	161	163	<b>163</b>
ohne Angabe	-	.	3	-	-	-	-	-	-
<b><u>darunter: weibliche Studierende</u></b>									
Weibliche Studierende insgesamt	284	299	318	333	300	281	285	314	<b>314</b>
<b><u>davon:</u></b>									
Mecklenburg-Vorpommern	100	101	107	110	74	62	62	77	<b>76</b>
Baden-Württemberg	8	3	6	14	17	11	9	13	<b>10</b>
Bayern	.	7	5	13	17	14	11	9	<b>13</b>
Berlin	16	20	26	20	11	21	24	26	<b>28</b>
Brandenburg	16	21	14	19	19	18	19	19	<b>16</b>
Bremen	-	-	.	.	.	4	.	.	.
Hamburg	4	.	5	7	6	.	3	.	.
Hessen	.	.	3	3	3	4	5	6	<b>5</b>
Niedersachsen	8	16	8	12	15	16	18	20	<b>22</b>
Nordrhein-Westfalen	10	7	11	14	19	8	8	10	<b>13</b>
Rheinland-Pfalz	.	3	.	.	3	.	.	3	<b>4</b>
Sachsen-Anhalt	9	10	11	14	13	8	9	10	<b>11</b>
Sachsen	13	17	14	9	8	12	12	13	<b>15</b>
Schleswig-Holstein	8	6	5	10	12	17	15	16	<b>16</b>
Thüringen	7	6	7	5	3	5	6	3	<b>3</b>
Ausland	81	78	91	78	78	76	79	85	<b>77</b>
ohne Angabe	-	-	.	-	-	-	-	-	-



## 9.28 Bestandene Abschlussprüfungen an der Universität Rostock nach Fächergruppen, Prüfungsgruppen und Fachsemestern 1993 bis 2021

Merkmal	Bestandene Prüfungen insgesamt	Darunter nach Fächergruppen <sup>1</sup>						
		Geisteswissenschaften	Sport	Rechts-, Wirtschafts- und Sozialwissenschaften	Mathematik, Naturwissenschaften	Humanmedizin	Agrar-, Forst- und Ernährungswissenschaften	Ingenieurwissenschaften
		Anzahl/Personen						
<b>1993 insgesamt</b>	1 356	148	57	39	185	334	102	467
<u>darunter:</u> weiblich	539	119	26	28	76	169	53	55
<u>davon:</u> Diplom/entsprechende Abschlussprüfungen <sup>2</sup>	881	3	-	38	74	195	93	454
Promotionen	216	9	3	.	45	139	9	.
Lehramtsprüfungen <sup>3</sup>	259	136	54	.	66	-	-	.
<b>1998 insgesamt</b>	957	156	.	226	133	224	16	198
<u>darunter:</u> weiblich	428	122	.	93	48	103	11	48
<u>davon:</u> Diplom/entsprechende Abschlussprüfungen <sup>2</sup>	654	54	.	210	64	122	12	192
Promotionen	197	11	.	16	58	102	4	.
Lehramtsprüfungen <sup>3</sup>	106	91	.	-	11	-	-	.
<b>2005 insgesamt</b>	1 626	378	36	407	333	197	51	222
<u>darunter:</u> weiblich	852	285	25	223	113	112	30	62
<u>davon:</u> Diplom/entsprechende Abschlussprüfungen <sup>2</sup>	999	147	27	288	202	121	20	192
Promotionen	237	22	1	45	69	76	5	19
Lehramtsprüfungen <sup>3</sup>	184	131	4	9	34	-	-	6
Bachelor	108	32	4	25	21	-	26	-
Master	98	46	-	40	7	-	-	5
<b>2010 insgesamt</b>	2 175	432	.	598	440	338	72	288
<u>darunter:</u> weiblich	1 172	312	.	306	219	218	38	74
<u>davon:</u> Diplom/entsprechende Abschlussprüfungen <sup>2</sup>	806	48	-	250	169	243	-	96
Promotionen	280	19	.	42	82	95	14	.
Lehramtsprüfungen <sup>3</sup>	274	194	.	.	56	-	-	.
Bachelor	566	82	-	249	117	-	32	86
Master	249	89	-	55	16	-	26	63
<b>2015 insgesamt</b>	2 431	429	5	468	566	346	116	496
<u>darunter:</u> weiblich	1 204	319	.	236	282	223	69	76
<u>davon:</u> Diplom/entsprechende Abschlussprüfungen <sup>2</sup>	240	6	-	8	7	218	-	.
Promotionen	310	14	-	19	95	128	9	45
Lehramtsprüfungen <sup>3</sup>	353	230	5	.	97	-	-	14
Bachelor	742	71	-	293	172	-	55	151
Master	786	108	-	146	195	-	52	285
<b>2020 insgesamt</b>	2 096	284	.	555	363	350	76	466
<u>darunter:</u> weiblich	1 098	207	.	368	178	205	49	90
<u>davon:</u> Diplom/entsprechende Abschlussprüfungen <sup>2</sup>	246	.	-	-	-	245	-	-
Promotionen	259	.	-	10	80	105	12	44
Lehramtsprüfungen <sup>3</sup>	457	133	.	216	95	-	-	12
Bachelor	554	102	.	192	101	-	30	128
Master	580	40	-	137	87	-	34	282
<b>2021 insgesamt</b>	<b>2 227</b>	<b>253</b>	<b>8</b>	<b>552</b>	<b>442</b>	<b>425</b>	<b>84</b>	<b>463</b>
<u>darunter:</u> weiblich	1 099	172	5	348	220	241	38	75
<u>davon:</u> Diplom/entsprechende Abschlussprüfungen <sup>2</sup>	264	.	.	-	-	262	.	-
Promotionen	325	10	.	13	81	163	.	51
Lehramtsprüfungen <sup>3</sup>	410	131	4	184	88	-	-	3
Bachelor	591	78	3	182	146	-	31	151
Master	637	32	-	173	127	-	47	258

<sup>1</sup> Ab 2015 gilt eine neue Fächersystematik. Der Fachbereich Sprach- und Kulturwissenschaften wurde in Geisteswissenschaften umbenannt. Zum Fachbereich Agrar-, Forst- und Ernährungswissenschaften zählt ab 2015 auch die Veterinärmedizin. Durch die teilweise Neuordnung von Studienbereichen zu Fächergruppen sind die Angaben nach einzelnen Fächergruppen daher nur eingeschränkt mit den Vorjahren vergleichbar.

<sup>2</sup> einschließlich der Prüfungsgruppe „Künstlerischer Abschluss“ und „Sonstiger Abschluss“

<sup>3</sup> keine Lehramtsprüfungen als Bachelor oder Master

## 9.29 Hochschulpersonal der Universität Rostock 1992 bis 2021

Merkmal	Personal insgesamt <sup>1</sup>	Darunter nach Fächergruppen <sup>2</sup>							
		Geisteswissenschaften	Sport	Rechts-, Wirtschafts- und Sozialwissenschaften	Mathematik, Naturwissenschaften	Humanmedizin	Agrar-, Forst-, Ernährungswissenschaften	Ingenieurwissenschaften	Zentrale Einrichtungen
Personen									
1992 insgesamt	5 041	180	22	125	423	2 546	111	337	1 262
<u>darunter:</u> weiblich	3 580	97	11	59	193	2 153	58	102	888
<u>darunter:</u> wissenschaftliches und künstlerisches Personal	1 293	142	10	92	224	551	52	166	29
2000 insgesamt	6 387	391	30	327	652	2 777	261	524	1 420
<u>darunter:</u> weiblich	4 092	219	.	144	249	2 216	109	132	1 008
<u>darunter:</u> wissenschaftliches und künstlerisches Personal	2 550	347	19	290	450	781	183	338	142
2004 insgesamt	6 185	351	32	353	722	2 697	224	545	1 261
<u>darunter:</u> weiblich	3 820	184	13	162	272	2 073	115	119	882
<u>darunter:</u> wissenschaftliches und künstlerisches Personal	2 612	314	23	317	542	742	150	387	137
2008 insgesamt	6 335	440	32	358	798	2 669	256	511	1 271
<u>darunter:</u> weiblich	3 791	240	12	163	287	2 000	120	101	868
<u>darunter:</u> wissenschaftliches und künstlerisches Personal	2 935	404	22	324	619	781	182	384	219
2012 insgesamt	7 090	533	34	334	872	2 877	300	564	1 576
<u>darunter:</u> weiblich	4 244	299	11	179	338	2 133	143	118	1 023
<u>darunter:</u> wissenschaftliches und künstlerisches Personal	3 453	493	23	303	678	913	224	448	371
2014 insgesamt	7 183	563	28	287	868	2 902	295	562	1 678
<u>darunter:</u> weiblich	4 347	341	10	152	324	2 154	146	114	1 106
<u>darunter:</u> wissenschaftliches und künstlerisches Personal	3 607	519	17	255	686	1 027	223	450	430
2016 insgesamt	6 953	404	36	466	686	2 827	311	658	1 565
<u>darunter:</u> weiblich	4 214	220	13	275	267	2 077	151	136	1 075
<u>darunter:</u> wissenschaftliches und künstlerisches Personal	3 361	373	26	427	530	958	237	534	276
2018 insgesamt	7 525	381	32	500	658	3 128	301	676	1 849
<u>darunter:</u> weiblich	4 568	218	7	302	252	2 260	143	147	1 239
<u>darunter:</u> wissenschaftliches und künstlerisches Personal	3 573	355	21	463	512	1 094	232	554	342
2020 insgesamt	7 673	406	29	450	695	3 246	308	641	1 898
<u>darunter:</u> weiblich	4 633	244	10	258	254	2 305	141	148	1 273
<u>darunter:</u> wissenschaftliches und künstlerisches Personal	3 547	376	21	412	555	1 127	245	520	291
<b>2021 insgesamt</b>	<b>7 828</b>	<b>427</b>	<b>33</b>	<b>482</b>	<b>688</b>	<b>3 336</b>	<b>288</b>	<b>661</b>	<b>1 913</b>
<u>davon:</u> männlich	3 036	165	22	180	434	957	154	501	623
<u>davon:</u> weiblich	4 792	262	11	302	254	2 379	134	160	1 290
<u>davon:</u> wissenschaftliches und künstlerisches Personal	<b>3 624</b>	<b>391</b>	<b>24</b>	<b>441</b>	<b>546</b>	<b>1 141</b>	<b>230</b>	<b>538</b>	<b>313</b>
<u>davon im Alter von:</u>									
unter 25 Jahren	696	113	.	72	188	88	.	82	118
25 bis unter 35 Jahren	1 347	119	11	157	199	415	88	267	91
35 bis unter 45 Jahren	787	79	9	111	77	335	35	102	39
45 bis unter 55 Jahren	403	38	.	49	32	179	.	44	27
55 Jahren und älter	391	42	.	52	50	124	.	43	38
Verwaltungs-, technisches und sonstiges Personal	<b>4 204</b>	<b>36</b>	<b>9</b>	<b>41</b>	<b>142</b>	<b>2 195</b>	<b>58</b>	<b>123</b>	<b>1 600</b>

<sup>1</sup> haupt- und nebenberufliches Personal, inklusive Beschäftigte der Universitätsmedizin Rostock und durch Drittmittel finanziertes Personal

<sup>2</sup> Ab 2015 gilt eine neue Fächersystematik. Der Fachbereich Sprach- und Kulturwissenschaften wurde in Geisteswissenschaften umbenannt. Zum Fachbereich Agrar-, Forst- und Ernährungswissenschaften zählt ab 2015 auch die Veterinärmedizin. Durch die teilweise Neuzuordnung von Studienbereichen zu Fächergruppen sind die Angaben nach einzelnen Fächergruppen daher nur eingeschränkt mit den Vorjahren vergleichbar.

### 9.30 Bestandene Abschlussprüfungen an der Hochschule für Musik und Theater Rostock 1994 bis 2021

Jahr	Bestandene Abschlussprüfungen					
	insgesamt	und zwar			darunter nach Fächergruppen	
		weiblich	Diplom/ entsprechende Abschluss- prüfungen <sup>1</sup>	Lehramts- Prüfungen <sup>2</sup>	Darstellende Kunst, Film u. Fernsehen, Theaterwissen- schaften <sup>1</sup>	Musik, Musik- wissenschaft
Anzahl/Personen						
1994	22	8	22	-	16	6
1996	23	16	23	-	-	23
1998	22	11	22	-	7	15
2000	45	26	44	.	12	32
2002	54	30	51	3	11	43
2004	89	59	80	9	10	79
2006	66	38	61	4	9	57
2008	86	57	69	17	12	74
2010	42	28	37	5	13	29
2012	77	43	77	-	17	60
2014	59	39	59	-	16	43
2016	71	43	71	-	7	64
2017	81	54	81	-	14	67
2018	83	50	83	-	24	59
2019	96	50	95	-	8	88
2020	69	36	68	-	17	52
<b>2021</b>	<b>74</b>	<b>44</b>	<b>73</b>	<b>-</b>	<b>14</b>	<b>60</b>

<sup>1</sup> einschließlich der Prüfungsgruppe „Künstlerischer Abschluss“

<sup>2</sup> keine Lehramtsprüfungen als Bachelor oder Master

### 9.31 Hochschulpersonal der Hochschule für Musik und Theater Rostock 1994 bis 2021

Jahr	Personal ins- gesamt	Darunter		Davon						
		weiblich	Wissenschaftliches und künstlerisches Personal				Verwaltungs-, technisches und sonstiges Personal			
			ins- gesamt	darunter		davon		ins- gesamt	davon	
				weiblich	haupt- beruflich	neben- beruflich	männlich		weiblich	
Personen										
1994	142	70	130	62	28	102	12	4	8	
1996	144	62	136	56	28	108	8	.	.	
1998	207	91	192	81	35	157	15	5	10	
2000	227	109	202	88	33	169	25	4	21	
2002	237	94	215	82	31	184	22	10	12	
2004	254	102	231	89	35	196	23	10	13	
2006	276	119	249	105	36	213	27	13	14	
2008	291	110	260	91	38	222	31	12	19	
2010	337	139	308	122	37	271	29	12	17	
2012	349	149	324	135	36	288	25	11	14	
2014	386	166	361	150	41	320	25	9	16	
2016	374	169	347	150	43	304	27	8	19	
2017	391	175	365	157	45	320	26	8	18	
2018	375	167	347	149	50	297	28	10	18	
2019	414	189	387	171	48	339	27	9	18	
2020	341	151	312	133	50	262	29	11	18	
<b>2021</b>	<b>458</b>	<b>209</b>	<b>422</b>	<b>186</b>	<b>51</b>	<b>371</b>	<b>36</b>	<b>13</b>	<b>23</b>	

## 9.32 Schülerbelegung in den Musikschulen 1993 bis 2021

Merkmal	01.01.						31.12.					
	1993	1998	2002	2006	2010	2012	2014	2016	2018	2019	2020	2021
	Personen											
<b><u>Konservatorium</u></b>												
Belegungen insgesamt	2 133	2 187	1 884	1 959	1 843	1 818	2 437	2 943	2 897	2 998	2 861	<b>2 731</b>
<u>davon:</u>												
Grundfächer	303	165	145	214	202	205	367	376	398	406	393	<b>398</b>
<u>darunter:</u>												
Musikalische Früherziehung	237	135	122	152	107	105	169	171	190	192	178	<b>182</b>
Musikalische Angebote für Kinder unter 4 Jahren	-	-	23	57	95	100	138	145	138	144	145	<b>146</b>
Instrumental- und Vokalfächer	865	1 000	956	1 061	1 185	1 202	1 600	1 583	1 459	1 653	1 686	<b>1 648</b>
<u>darunter:</u>												
Violine	113	118	131	122	184	175	191	174	184	193	197	<b>201</b>
Violoncello	37	36	39	45	47	47	54	51	49	61	58	<b>55</b>
Gitarre	57	95	85	97	104	97	122	117	112	141	137	<b>139</b>
Elektro-Gitarre	26	6	8	12	9	6	21	14	12	13	11	<b>14</b>
Elektro-Bass	5	.	3	11	3	13	9	10	10	13	10	<b>7</b>
Trompete	28	31	29	30	26	32	51	40	41	40	44	<b>41</b>
Blockflöte	56	74	60	78	68	76	158	149	121	127	129	<b>115</b>
Querflöte	40	52	42	48	69	66	88	78	88	87	84	<b>86</b>
Klarinette	19	28	37	34	30	28	38	41	40	36	35	<b>40</b>
Saxophon	32	29	26	25	26	28	43	44	35	45	44	<b>45</b>
Schlaginstrumente	28	14	19	36	40	35	45	44	50	61	58	<b>57</b>
Klavier	244	317	319	327	368	340	404	385	371	407	411	<b>422</b>
Akkordeon	33	13	8	3	6	8	6	6	10	14	16	<b>12</b>
Keyboard/Synthesizer	30	62	42	20	12	10	7	6	4	4	4	<b>3</b>
Vokalfächer	61	72	50	54	55	56	81	74	68	85	88	<b>90</b>
Ensemblefächer	190	207	229	210	205	216	159	375	657	571	400	<b>432</b>
Ergänzungsfächer	482	815	554	474	245	195	311	609	383	368	382	<b>253</b>
<b><u>Welt-Musik-Schule „Carl Orff“ e.V.</u></b>												
Belegungen insgesamt	684	787	773	750	976	1 173	2 426	1 892	2 077	2 230	1 971	<b>1 674</b>
<u>davon:</u>												
Grundfächer	300	267	250	345	231	304	189	173	230	606	227	<b>601</b>
<u>darunter:</u>												
Musikalische Früherziehung	300	145	185	294	206	116	182	171	209	578	202	<b>572</b>
Musikalische Angebote für Kinder unter 4 Jahren	-	-	35	20	25	12	7	2	21	28	25	<b>29</b>
Instrumental- und Vokalfächer	355	458	470	345	565	785	1 257	1 547	1 658	1 452	1 592	<b>893</b>
<u>darunter:</u>												
Violine	15	10	15	14	35	54	75	78	89	90	84	<b>73</b>
Violoncello	.	4	3	3	7	9	21	23	31	29	24	<b>15</b>
Gitarre	57	80	68	38	91	134	125	127	129	128	123	<b>122</b>
Elektro-Gitarre	8	5	4	16	13	15	22	16	21	25	20	<b>21</b>
Elektro-Bass	-	10	12	12	13	17	10	9	13	15	13	<b>8</b>
Trompete	-	6	10	3	7	7	4	4	6	3	5	<b>5</b>
Blockflöte	77	51	48	36	48	71	84	92	85	69	49	<b>40</b>
Querflöte	-	13	8	9	12	20	26	18	7	10	12	<b>9</b>
Klarinette	-	3	12	11	6	8	8	10	7	6	7	<b>4</b>
Saxophon	-	15	12	9	15	25	28	32	27	14	11	<b>12</b>
Schlaginstrumente	10	41	45	31	43	42	47	202	298	96	163	<b>34</b>
Klavier	72	98	150	88	118	168	218	231	253	244	243	<b>233</b>
Akkordeon	43	24	31	43	30	35	37	41	31	26	27	<b>28</b>
Keyboard/Synthesizer	60	84	40	5	21	24	14	17	21	27	21	<b>21</b>
Vokalfächer	9	12	10	9	11	16	17	41	50	54	56	<b>50</b>
Ensemblefächer	29	37	38	22	39	58	348	26	31	32	39	<b>92</b>
Ergänzungsfächer	-	25	15	38	85	26	632	146	158	140	113	<b>88</b>

### 9.33 Schüler, Lehrkräfte, Unterrichtsstunden und Veranstaltungen in Musikschulen 1992 bis 2021

Jahr	Schüler			Lehrkräfte			Unterrichtsstunden (Jahreswochenstunden)	Veranstaltungen	Besucher
	insgesamt	davon		insgesamt	davon				
		männlich	weiblich		männlich	weiblich			
Personen							Anzahl	Personen	
<b><u>Konservatorium</u></b>									
1992	1 461	529	932	72	44	28	1 008	183	12 745
2000	1 175	366	809	80	37	43	861	163	20 720
2008	1 459	690	769	85	42	43	917	250	27 288
2016	1 766	692	1 074	81	36	45	910	260	28 137
2018	1 748	675	1 073	75	34	41	915	228	19 568
2019	1 897	739	1 158	80	34	46	1 007	230	23 460
2020	1 923	747	1 176	78	32	46	1 004	46	4 144
<b>2021</b>	<b>1 862</b>	<b>736</b>	<b>1 126</b>	<b>77</b>	<b>32</b>	<b>45</b>	<b>1 002</b>	<b>36</b>	<b>1 454</b>
<b><u>Welt-Musik-Schule "Carl Orff" e.V.</u></b>									
1992	655	240	415	16	5	11	260	25	7 100
2000	730	305	425	33	15	18	358	80	7 800
2008	808	361	447	39	15	24	397	65	9 655
2016 <sup>1</sup>	1 222	464	758	60	25	35	504	126	7 120
2018 <sup>1</sup>	1 245	454	791	72	30	42	493	135	7 085
2019 <sup>1</sup>	1 256	451	805	79	34	45	478	156	7 840
2020 <sup>1</sup>	1 222	455	767	78	29	49	446	9	630
<b>2021<sup>1</sup></b>	<b>1 161</b>	<b>427</b>	<b>734</b>	<b>68</b>	<b>26</b>	<b>42</b>	<b>435</b>	<b>12</b>	<b>328</b>

<sup>1</sup> außerdem Schüler in Kooperationen (Gamelan)

### 9.34 Veranstaltungen und Besucher in den Musikschulen 1992 bis 2021

Art der Veranstaltung	Veranstaltungen							Besucher						
	1992	2000	2005	2010	2015	2020	2021	1992	2000	2005	2010	2015	2020	2021
	Anzahl							Personen						
<b><u>Konservatorium</u></b>														
Schülervorspiele <sup>1</sup>	95	73	202	202	177	37	<b>30</b>	1 881	6 844	17 246	10 964	10 086	2 809	<b>743</b>
Chor- und Orchesterkonzerte	1	10	8	8	2	-	-	195	3 525	2 500	1 836	500	-	-
Kammermusik u. Lehrerkonzerte	3	2	2	1	1	-	-	576	165	248	380	200	-	-
Jazz-, Rock-, Pop- und Folkloreveranstaltungen	-	3	6	18	3	2	.	-	980	820	2 165	320	235	<b>22</b>
Mitwirkungen bei Fremdveranstaltungen	48	55	46	44	42	4	<b>4</b>	5 780	6 754	7 852	6 016	4 086	940	<b>74</b>
Sonstige	-	-	1	50	35	3	-	-	-	120	6 151	5 767	160	-
<b><u>Welt-Musik-Schule „Carl Orff“ e.V.</u></b>														
Schülervorspiele <sup>1</sup>	17	43	43	49	51	4	<b>10</b>	1 500	2 800	3 400	2 885	2 775	110	<b>8</b>
Kammermusik u. Lehrerkonzerte	-	-	-	1	15	1	-	-	-	-	200	300	60	-
Tanz- und Musiktheater	-	5	5	5	-	-	-	-	600	1 200	1 000	-	-	-
Mitwirkungen bei Fremdveranstaltungen	5	29	10	-	6	-	.	5 000	2 900	5 300	-	800	-	<b>170</b>
Sonstige	-	-	5	6	15	4	.	-	-	950	850	1 500	460	<b>150</b>

<sup>1</sup> interne und öffentliche Schülervorspiele

### 9.35 Hauptberuflich Beschäftigte und Ausgaben der Volkshochschule 2008 bis 2021

Jahr	Hauptberufliche Beschäftigte					Ausgaben
	insgesamt	darunter	davon			
		weiblich	Leiter	Pädagogische Mitarbeiter	Verwaltungsmitarbeiter	1 000 EUR
Personen						
2008	14	11	1	5	8	1 559
2009	14	11	1	5	8	1 723
2010	13	10	1	4	8	1 461
2011	13	10	1	4	8	1 332
2012	13	10	1	4	8	1 449
2013	13	8	1	4	8	1 575
2014	13	8	1	4	8	1 747
2015	14	8	1	4	9	1 841
2016	13	8	1	4	8	2 013
2017	14	8	1	4	9	1 892
2018	11	7	1	3	7	1 973
2019	13	8	1	3	9	2 326
2020	13	8	1	3	9	1 839
<b>2021</b>	<b>12</b>	<b>7</b>	<b>1</b>	<b>3</b>	<b>8</b>	<b>1 830</b>

### 9.36 Neben- und freiberufliche Kursleiter, Kurse, Unterrichtsstunden und Belegungen an der Volkshochschule 1993 bis 2021

Jahr	Neben- und freiberufliche Kursleiter		Kurse <sup>1</sup>	Unterrichtsstunden <sup>1</sup>	Belegungen insgesamt <sup>1</sup>
	insgesamt	darunter			
		weiblich	Personen	Anzahl	Personen
1993	107	66	342	15 014	5 168
1994	186	112	428	14 494	6 134
1996	227	128	471	18 327	6 717
1998	263	157	572	23 996	8 106
2000	411	253	699	33 151	8 926
2002	235	152	691	29 361	8 922
2004	311	226	758	28 680	9 632
2006	327	256	776	27 569	9 973
2008	309	233	766	26 741	9 826
2009	270	209	713	25 352	8 693
2010	243	190	730	24 148	8 780
2011	156	116	724	23 551	8 369
2012	255	201	705	22 839	7 885
2013	242	192	719	23 818	7 682
2014	225	176	885	25 860	9 303
2015	309	242	751	29 680	7 952
2016	349	248	719	28 105	8 177
2017	335	232	678	27 466	8 405
2018	320	195	670	24 029	7 983
2019	330	177	672	25 367	8 583
2020	188	118	540	15 850	5 897
<b>2021</b>	<b>209</b>	<b>111</b>	<b>362</b>	<b>14 933</b>	<b>4 154</b>

<sup>1</sup> ohne Einzelveranstaltungen

### 9.37 Kurse, Unterrichtsstunden und Belegungen nach Programmbereichen an der Volkshochschule 1998 bis 2021

Jahr	Insgesamt	Davon nach Programmbereichen					
		Politik, Gesellschaft, Umwelt	Kultur, Gestalten	Gesundheit	Sprachen	Arbeitsleben- IT- Organisation/ Management	Grundaus- bildung, Schul- abschlüsse
Anzahl/Personen							
<b><u>Kurse</u></b>							
1998	572	43	93	64	236	81	55
2000	699	44	103	98	280	110	64
2002	691	25	120	130	247	89	80
2004	758	23	132	155	262	104	82
2006	776	18	137	127	293	92	109
2008	766	38	127	123	294	89	95
2010	730	27	116	143	261	74	109
2012	705	43	126	114	232	86	104
2014	885	9	123	166	370	124	93
2016	719	51	115	151	237	73	92
2017	678	40	132	151	209	59	87
2018	670	33	127	161	203	63	83
2019	672	46	131	165	189	65	76
2020	540	22	122	105	178	37	76
<b>2021</b>	<b>362</b>	<b>39</b>	<b>99</b>	<b>37</b>	<b>79</b>	<b>28</b>	<b>80</b>
<b><u>Unterrichtsstunden</u></b>							
1998	23 996	941	1 862	1 768	10 548	2 834	6 043
2000	33 151	556	2 197	2 421	12 223	5 869	9 885
2002	29 361	395	2 317	3 330	10 887	2 956	9 476
2004	28 680	301	2 675	4 077	10 947	2 671	8 009
2006	27 569	204	3 019	3 204	10 790	2 187	8 165
2008	26 741	310	2 841	3 042	9 778	2 044	8 726
2010	24 148	363	2 504	2 485	8 398	1 880	8 518
2012	22 839	584	2 642	2 342	6 794	1 634	8 843
2014	25 860	124	2 029	2 810	9 133	1 994	9 770
2016	28 105	274	2 610	2 897	10 295	1 718	10 311
2017	27 466	222	3 110	2 772	11 260	1 542	8 560
2018	24 029	210	3 103	2 889	8 757	1 288	7 782
2019	25 367	275	4 446	3 441	7 996	1 233	7 976
2020	15 850	112	1 927	1 089	4 547	841	7 334
<b>2021</b>	<b>14 933</b>	<b>142</b>	<b>2 190</b>	<b>558</b>	<b>3 416</b>	<b>507</b>	<b>8 120</b>
<b><u>Belegungen insgesamt</u></b>							
1998	8 106	1 006	999	889	3 536	910	766
2000	8 926	578	1 119	1 320	3 800	1 196	913
2002	8 922	264	1 281	1 886	3 562	861	1 068
2004	9 632	278	1 409	2 212	3 732	1 007	1 194
2006	9 973	247	1 635	1 627	3 873	910	1 681
2008	9 826	744	1 478	1 569	3 950	776	1 309
2010	8 780	424	1 316	1 774	3 168	679	1 419
2012	7 885	573	1 385	1 281	2 764	691	1 191
2014	9 303	144	1 091	2 046	3 909	1 041	1 072
2015	7 952	278	1 071	1 703	2 856	881	1 083
2016	8 177	977	1 124	1 761	2 713	524	1 078
2017	8 405	960	1 784	1 745	2 584	389	943
2018	7 983	559	1 345	1 937	2 790	449	903
2019	8 583	1 127	1 642	1 948	2 542	450	874
2020	5 897	282	1 342	1 189	2 063	217	804
<b>2021</b>	<b>4 154</b>	<b>829</b>	<b>1 013</b>	<b>338</b>	<b>956</b>	<b>194</b>	<b>824</b>

### 9.38 Teilnehmer an den Kursen nach Alter und Programmbereichen an der Volkshochschule 1998 bis 2021

Im Alter von ... bis unter ... Jahren	Teilnehmer an Kursen nach Programmbereichen <sup>1</sup>					
	Politik, Gesellschaft, Umwelt	Kultur, Gestalten	Gesundheit	Sprachen	Arbeitsleben-IT- Organisation/ Management	Grundaus- bildung, Schul- abschlüsse
Personen						
<b>1998</b>						
unter 18	43	85	248	291	111	7
18 - 25	117	115	232	175	160	56
25 - 35	31	52	172	184	225	194
35 - 50	89	431	958	843	865	144
50 - 65	39	79	164	230	75	5
65 und älter	238	305	80	84	.	.
<b>2004</b>						
unter 18	4	57	38	154	16	412
18 - 25	29	83	97	550	20	396
25 - 35	48	182	377	663	62	135
35 - 50	100	390	739	954	104	97
50 - 65	35	321	562	872	110	5
65 und älter	8	71	259	175	70	-
<b>2010</b>						
unter 18	24	6	18	44	9	326
18 - 25	14	46	42	357	42	659
25 - 35	46	116	190	660	87	232
35 - 50	83	251	631	920	156	162
50 - 65	72	279	503	546	118	18
65 und älter	.	446	317	517	109	.
<b>2016</b>						
unter 18	-	321	44	51	4	179
18 - 25	5	23	24	241	21	458
25 - 35	22	112	133	500	90	258
35 - 50	36	164	365	564	101	137
50 - 65	32	230	623	692	100	32
65 und älter	25	241	507	563	46	4
<b>2019</b>						
unter 18	15	814	126	23	15	22
18 - 25	13	50	29	206	5	550
25 - 35	49	75	138	522	26	125
35 - 50	60	128	362	541	45	133
50 - 65	82	275	596	576	68	36
65 und älter	94	265	569	622	91	7
<b>2020</b>						
unter 18	.	37	.	23	.	19
18 - 25	.	20	10	131	-	557
25 - 35	74	64	84	417	10	87
35 - 50	41	88	175	413	27	98
50 - 65	47	169	335	511	30	31
65 und älter	47	242	358	534	28	10
<b>2021</b>						
unter 18	6	263	.	4	-	8
18 - 25	4	12	9	80	3	563
25 - 35	45	23	31	214	8	129
35 - 50	41	43	62	222	11	89
50 - 65	34	76	91	186	28	21
65 und älter	21	105	125	227	33	5

<sup>1</sup> Hier konnten nur die Teilnehmer erfasst werden, die die freiwillige Altersangabe machten.



### 9.39 Kurse, Unterrichtsstunden, Belegungen im Programmbereich „Sprachen“ an der Volkshochschule 1992 bis 2021

Merkmal	Kurse	Unterrichtsstunden	Belegung
	Anzahl		Personen
1992	107	7 191	1 662
1994	176	5 574	2 582
1996	181	7 697	2 628
1998	236	10 548	3 536
2000	280	12 223	3 800
2002	247	10 887	3 562
2004	262	10 947	3 732
2006	293	10 790	3 873
2008	294	9 778	3 950
2010	261	8 398	3 168
2012	232	6 794	2 764
2014	370	9 133	3 909
2016	237	10 295	2 713
2017	209	11 260	2 584
2018	203	8 757	2 790
2019	189	7 996	2 542
2020	178	4 547	2 063
<b>2021</b>	<b>79</b>	<b>3 416</b>	<b>956</b>
<u>darunter nach Sprachen:</u>			
Arabisch	2	56	19
Dänisch	5	76	47
Deutsch als Fremdsprache	26	2 268	383
Englisch	24	532	259
Französisch	5	88	61
Italienisch	2	44	22
Japanisch	2	52	23
Norwegisch	4	92	39
Polnisch	-	-	-
Schwedisch	2	48	22
Spanisch	6	132	70

### 9.40 Sonstige Veranstaltungen der Volkshochschule 1998 bis 2021

Merkmal	ME	1998	2004	2010	2016	2019	2020	2021
<b><u>Einzelveranstaltungen und Vortragsreihen</u></b>								
Veranstaltungen	Anzahl	120	74	49	110	109	29	<b>44</b>
Besucher	Personen	3 912	2 460	1 086	1 074	1 827	363	<b>340</b>
<b><u>Selbstveranstaltete Ausstellungen</u></b>								
Ausstellungen	Anzahl	9	7	-	3	4	.	-
Besucher	Personen	8 167	3 910	-	2 630	2 550	50	-
<b><u>Studienfahrten und Exkursionen</u></b>								
Fahrten	Anzahl	14	-	-	-	-	-	-
Teilnehmer	Personen	351	-	-	-	-	-	-
<b><u>Veranstaltungen für Weiterbildungspersonal</u></b>								
Fahrten	Anzahl	.	.	.	.	2	-	-
Teilnehmer	Personen	.	.	.	.	18	-	-



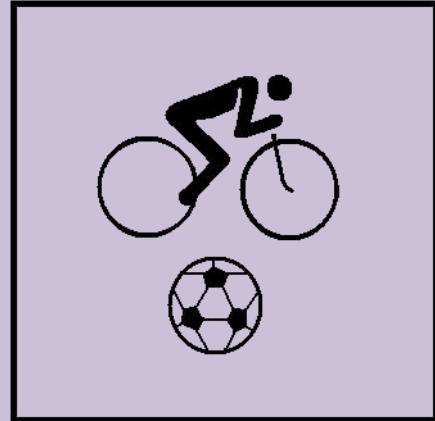

**10**  
***Kultur und Sport***

## Vorbemerkungen

Die Angaben des Volkstheaters Rostock sind bis 1968 nach Spielzeit und ab 1969 nach Kalenderjahr ausgewiesen.

$$\text{Auslastung der Spielstätten} = \frac{\text{Anzahl der Besucher}}{\text{Anzahl der Plätze} \times \text{Vorstellungen}}$$

Die Grafik „Besucher des Volkstheaters 1965 bis 2015 und die Tabellen 10.02 und 10.03 beinhalten nur die Angaben die über die eigenen Kartenverkaufssysteme erfasst wurden.

Das Traditionsschiff untersteht ab 2003 der IGA-Gesellschaft Rostock 2003 GmbH. Ab 2004 besteht das Städtische Schifffahrtsmuseum in der August-Bebel-Straße nicht mehr. Es wurde zum Schifffbau- und Schifffahrtsmuseum auf dem Traditionsschiff überführt.

Ab 2006 ist der Besuch in den Städtischen Museen (Kulturhistorisches Museum und Kunsthalle) grundsätzlich entgeltfrei. Folgende Ausnahmen sind zulässig:

- Entgelte für Veranstaltungen z.B. Vertragsveranstaltungen, museumspädagogische Veranstaltungen, Matineen oder sonstige Sonderveranstaltungen
- Entgelte für besonders aufwändige Ausstellungen
- Entgelte für Führungen

Als Benutzer in den Bibliotheken werden alle Personen erfasst, denen im Berichtsjahr ein Benutzerausweis ausgestellt oder ein in früheren Jahren ausgestellter Benutzerausweis in seiner Gültigkeit verlängert wurde. Der Bestand sowie die Entleihungen werden jeweils in Bestandseinheiten ausgewiesen. Bestandseinheiten sind alle in einer Bibliothek vorhandenen physischen Einheiten, d. h. Bücher, Broschüren, Zeitungen, Tonträger, Videos, DVD, CD ROM, Diapositive, Filme, Bilder, Spiele, Noten. Ab 2014 Onleihe von digitalen Medien über das Internet, die von der Stadtbibliothek zu diesem Zweck angeschafft wurden. Ab 4. Oktober 2015 ist der Bestand der Onleihe in den Onleihe-Verbund M-V eingegangen und kann von da an nicht mehr als Bestand nachgewiesen werden.

Benutzer des Archivs sind Neuanmeldungen. Aus der Zahl der Besucher und der Anzahl der Tage, an denen das Archiv von ihnen benutzt wird, ergibt sich die Zahl der Besuchstage.

Die Besucherstatistik des Zoologischen Gartens wird nach den Richtlinien des Verbandes Deutscher Zoodirektoren berechnet.

Es werden nur die Kleingärten und die Kleingartenanlagen erfasst, die Mitglied im Verband der Gartenfreunde e.V. der Hansestadt Rostock sind.

## Quellen

Volkstheater Rostock GmbH

Statistisches Amt Mecklenburg-Vorpommern

Hanse- und Universitätsstadt Rostock, Städtische Museen

Schifffbau- & Schifffahrtsmuseum Rostock, IGA Rostock 2003 GmbH

Heimatmuseum Warnemünde e. V.

Kunsthalle Rostock, Verein "pro Kunsthalle"

Hanse- und Universitätsstadt Rostock, Stadtbibliothek

Hanse- und Universitätsstadt Rostock, Stadtarchiv Rostock

Zoologischer Garten Rostock GGmbH

Hanse- und Universitätsstadt Rostock, Amt für Stadtgrün, Naturschutz und Landschaftspflege

Verband der Gartenfreunde e.V. der Hansestadt Rostock

Stadtsportbund Rostock e.V.

Hanse- und Universitätsstadt Rostock, Amt für Schule und Sport

## Tabellenverzeichnis

## Seite

10.01	Besucher des Volkstheaters 1962 bis 2021 .....	341
10.02	Vorstellungen, Besucher und Auslastung nach Spielstätten des Volkstheaters 1991 bis 2021 .....	342
10.03	Vorstellungen, Besucher und Auslastung des Volkstheaters nach Gattungen 1993 bis 2021 .....	343
10.04	Premieren nach Spielstätten des Volkstheaters 1999 bis 2021 .....	344
10.05	Filmtheater 2008 bis 2021 .....	344
10.06	Besucher in den Museen insgesamt 1960 bis 2021 .....	345
10.07	Besucher, Führungen und Veranstaltungen in den Museen 1993 bis 2021 .....	346
10.08	Zweigstellen, Benutzer, Entleihungen, Bestand und Besucher der Stadtbibliothek 1957 bis 2021 .....	347
10.09	Medienbestand nach Medieneinheiten der Stadtbibliothek 1989 bis 2021 .....	348
10.10	Entleihungen nach Medieneinheiten in der Stadtbibliothek 1989 bis 2021 .....	348
10.11	Entleiher nach Altersgruppen in der Stadtbibliothek 2015 bis 2021 .....	348
10.12	Bestand, Entleihungen, Entleiher, Veranstaltungen und Teilnehmer in den Zweigstellen der Stadtbibliothek 2015 bis 2021 .....	349
10.13	Bestand und Benutzer der Universitätsbibliothek 2000 bis 2021 .....	350
10.14	Benutzung des Stadtarchivs 1989 bis 2021 .....	351
10.15	Benutzung des Verwaltungsarchivs I und II 1993 bis 2021 .....	351
10.16	Besucher des Zoologischen Gartens 1956 bis 2021 .....	352
10.17	Tierbestand des Zoologischen Gartens nach Arten und Individuen 1961 bis 2021 .....	353
10.18	Öffentliche Spielplätze nach Stadtbereichen 1997 bis 2021 .....	354
10.19	Öffentliche Spiel- und Sportanlagen 2000 bis 2021 .....	354
10.20	Kleingartenbestand 1988 bis 2022 .....	355
10.21	Flächen der Kleingartenanlagen 1993 bis 2022 .....	355
10.22	Sportvereine und ihre Mitglieder 1994 bis 2022 .....	356
10.23	Mitglieder nach Sportarten 2005 bis 2022 .....	357
10.24	Sportvereine nach Sportarten und ihre Mitglieder 2022 .....	358
10.25	Die 10 größten Sportvereine und ihre Mitglieder 2022 .....	359
10.26	Sportstätten 2002 bis 2021 .....	359
10.27	Sportstätten nach Art der Anlagen 2022 .....	360
10.28	Besucher der Schwimmhalle „Neptun“ 1994 bis 2021 .....	360
10.29	Die größten sportlichen Erfolge von Rostocker Sportlern 2021 .....	360

## Abbildungsverzeichnis

## Seite

Abb. 10.01	Besucher des Volkstheaters laut Kartenverkaufssystemen 1965 bis 2021 .....	341
Abb. 10.02	Besucher in den Museen 1991 bis 2021 .....	345
Abb. 10.03	Entleihungen nach Medieneinheiten in der Stadtbibliothek 1989 bis 2021 .....	347
Abb. 10.04	Besucher des Zoologischen Gartens 1956 bis 2021 .....	352
Abb. 10.05	Mitglieder in Sportvereinen nach Altersgruppen von 1996 bis 2022 .....	356

### 10.01 Besucher des Volkstheaters 1962 bis 2021

Jahr	Besucher	Jahr	Besucher
<b><u>Besucher laut Kartenverkaufssystemen (Personen)</u></b>			
1962	237 534	2006	124 552
1965	346 866	2007	113 997
1970	391 095	2008	116 993
1975	271 051	2009	124 209
1980	189 335	2010	116 641
1985	210 498	2011	95 877
1989	189 524	2012	92 736
1990	92 793	2013	103 555
1994	123 227	2014	85 470
1996	140 605	2015	84 274
1998	114 695	2016	83 873
2000	110 424	2017	89 648
2002	100 031	2018	98 006
2003	111 435	2019	106 439
2004	115 996	2020	24 299
2005	122 880	<b>2021</b>	<b>21 948</b>
<b><u>Besucher insgesamt - einschließlich erfasste Besucher außerhalb der Kartenverkaufssysteme - (Personen)</u></b>			
2003	156 485	2014	108 834
2004	128 278	2015	105 655
2006	151 692	2016	107 109
2008	141 198	2017	107 601
2010	142 679	2018	123 287
2011	117 247	2019	125 385
2012	121 358	2020	32 984
2013	128 532	<b>2021</b>	<b>24 225</b>

**Abb. 10.01 Besucher des Volkstheaters laut Kartenverkaufssystemen 1965 bis 2021**

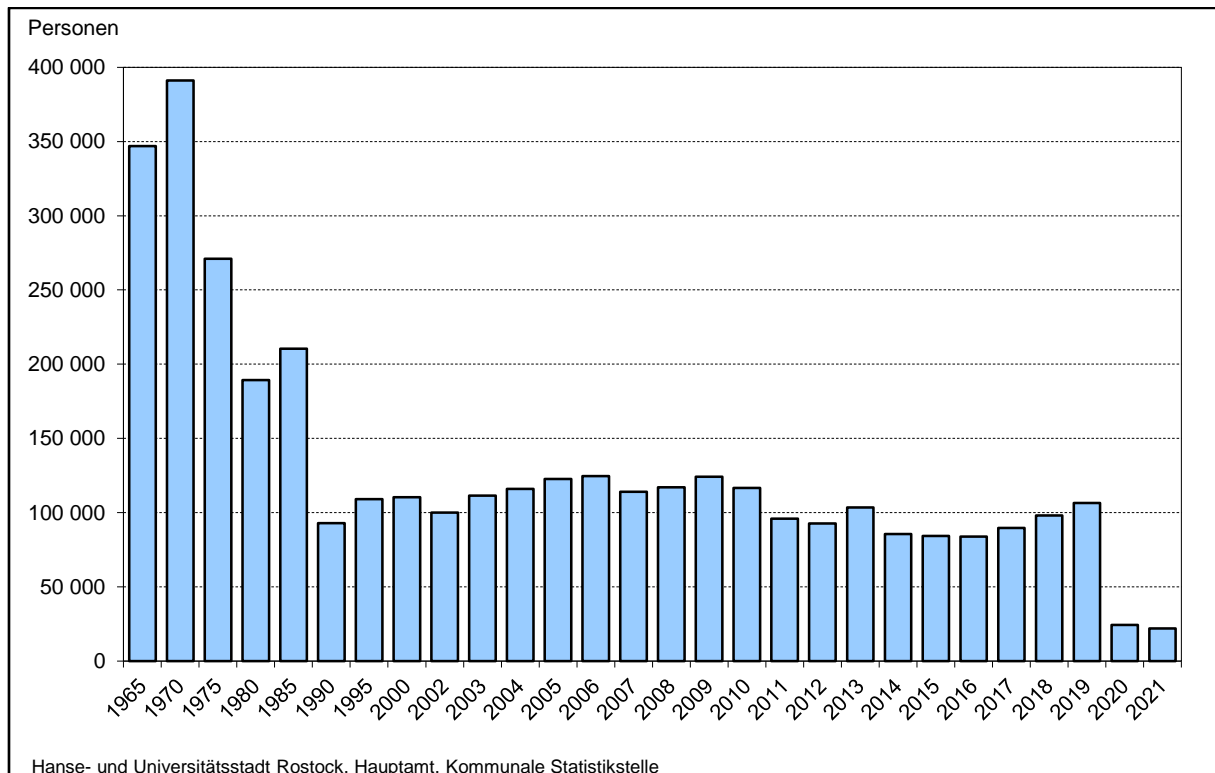

## 10.02 Vorstellungen, Besucher und Auslastung nach Spielstätten des Volkstheaters 1991 bis 2021<sup>1</sup>

Jahr	Insgesamt	Davon					
		Großes Haus <sup>2</sup>	Kleine Spielstätten im Großen Haus <sup>3</sup>	Theater im Stadthafen <sup>4</sup>	Kleine Komödie	Ateliertheater/Heck <sup>5</sup>	sonstige Spielstätten <sup>6</sup>
<b><u>Vorstellungen (Anzahl)</u></b>							
1991	854	266	-	-	140	81	367
1995	700	235	-	-	-	126	339
1998	590	193	-	133	37	125	102
2000	782	198	-	191	112	151	130
2004	669	212	-	174	199	42	42
2006	742	207	-	167	216	59	93
2008	718	202	-	173	207	60	76
2010	756	180	-	154	191	78	153
2012	660	185	-	188	168	7	112
2014	522	176	40	-	141	107	58
2016	550	193	23	-	171	96	67
2017	656	151	16	-	225	126	138
2018	661	166	3	-	221	136	135
2019	621	169	5	-	173	148	126
2020	208	60	1	-	53	59	35
<b>2021</b>	<b>192</b>	<b>47</b>	<b>-</b>	<b>-</b>	<b>43</b>	<b>46</b>	<b>56</b>
<b><u>Besucher (Personen)</u></b>							
1991	100 961	77 238	-	-	3 976	2 104	17 643
1995	109 018	83 536	-	-	-	4 285	21 197
1998	114 695	61 129	-	17 368	1 532	4 389	30 277
2000	110 424	69 435	-	21 652	4 779	5 056	9 502
2004	115 996	79 702	-	20 492	7 746	1 396	6 660
2006	124 552	72 861	-	19 891	8 184	1 893	21 723
2008	116 993	68 282	-	17 861	8 348	1 773	20 729
2010	116 641	61 217	-	14 987	8 220	2 768	29 449
2012	92 736	52 056	-	19 495	6 566	264	14 355
2014	85 470	60 966	2 349	-	6 281	4 425	11 449
2016	83 873	61 922	990	-	7 028	4 367	9 566
2017	89 648	52 320	777	-	10 082	5 458	21 011
2018	98 006	58 307	65	-	8 853	6 514	24 267
2019	106 439	63 706	79	-	7 454	8 584	26 616
2020	24 299	15 656	16	-	2 150	2 736	3 741
<b>2021</b>	<b>21 948</b>	<b>7 961</b>	<b>-</b>	<b>-</b>	<b>1 349</b>	<b>1 875</b>	<b>10 763</b>
<b><u>Auslastung (in %)</u></b>							
1991	46,7	50,4	-	-	30,2	43,4	39,1
1995	60,1	62,0	-	-	-	80,9	51,3
1998	61,0	55,4	-	65,7	62,4	85,1	69,3
2000	63,1	62,1	-	62,1	63,5	83,6	65,2
2004	63,6	66,4	-	61,1	57,2	81,6	48,4
2006	65,4	66,2	-	63,3	55,7	80,7	68,1
2008	61,9	63,4	-	60,7	59,3	73,9	58,5
2010	59,1	64,3	-	55,8	64,4	88,7	49,6
2012	61,6	61,3	-	56,2	57,6	94,3	75,2
2014	70,2	68,0	80,6	-	65,4	85,7	79,2
2016	68,0	65,9	81,5	-	60,5	68,9	93,2
2017	65,4	71,9	85,3	-	66,1	66,1	52,7
2018	70,0	72,1	65,0	-	58,5	71,0	70,1
2019	74,2	74,7	100,0	-	63,4	81,1	74,4
2020	51,9	52,8	100,0	-	60,9	63,6	40,2
<b>2021</b>	<b>43,8</b>	<b>33,0</b>	<b>-</b>	<b>-</b>	<b>45,6</b>	<b>56,0</b>	<b>54,6</b>

<sup>1</sup> laut Kartenverkaufssystemen

<sup>2</sup> ab 22. Februar 2011 wegen baulichen und brandschutztechnischen Mängeln geschlossen, ab September 2011 Vorstellungen im Theaterzelt; ab September 2012 Großes Haus wieder geöffnet; ab 2014 einschließlich Maschinenraum und Vorderdeck hier wird die große Bühne mit einbezogen

<sup>3</sup> Spielstätten Bug, Zwischendeck und Innentreppe, ab August 2016 wurde Bug Ballettsaal und Zwischendeck wurde Chorsaal

<sup>4</sup> Theater im Stadthafen wurde Ende 2013 geschlossen

<sup>5</sup> Ateliertheater

<sup>6</sup> Sommerbespielung Haedgehalbinsel und Halle 207, Barocksaal, Hochschule für Musik und Theater, Nikolaikirche, Heiligengeistkirche, Foyer Großes Haus, Kleines Haus (bis März 1998), Bunker u. a.



### 10.03 Vorstellungen, Besucher und Auslastung des Volkstheaters nach Gattungen 1993 bis 2021

Jahr	Schauspiel	Kinder- und Jugendtheater	Musiktheater	Davon				Konzerte	Tanztheater	Gastspiel
				Oper	Operette	Musical	sonstiges Musiktheater			
<b><u>Vorstellungen (Anzahl)</u></b>										
1993	416	152	94	52	13	29	.	39	42	31
1994	363	176	151	.	.	.	.	42	.	68
1996	304	87	152	.	.	.	.	55	.	77
1998	248	88	113	58	13	20	.	48	25	65
2000	279	188	120	53	8	33	.	42	28	82
2002	288	108	145	35	21	42	.	49	20	85
2004	195	66	115	29	13	39	34	68	25	199
2006	222	137	117	29	9	33	46	58	21	178
2008	207	117	104	23	31	19	31	59	29	194
2010	185	174	128	22	6	26	74	67	43	157
2012	271	152	69	31	10	8	20	69	27	59
2013	274	139	68	39	12	16	1	69	45	43
2014	170	114	47	30	2	14	1	69	50	29
2015	212	113	54	33	10	-	11	66	24	27
2016	205	106	49	26	15	-	8	64	33	41
2017	225	134	75	31	10	6	28	69	33	86
2018	223	137	70	27	5	6	32	70	20	109
2019	209	134	52	16	26	-	10	72	29	104
2020	76	31	15	7	8	-	-	33	9	36
<b>2021</b>	<b>60</b>	<b>48</b>	<b>16</b>	<b>9</b>	<b>7</b>	<b>-</b>	<b>-</b>	<b>25</b>	<b>7</b>	<b>35</b>
<b><u>Besucher (Personen)</u></b>										
1993	29 761	31 014	23 935	9 421	2 107	12 407	.	15 993	10 459	2 574
1994	23 444	26 333	43 195	.	.	.	.	18 013	.	12 242
1996	26 644	4 986	77 195	.	.	.	.	21 386	.	9 757
1998	29 097	25 312	25 436	11 687	5 141	6 294	.	19 830	4 718	9 328
2000	26 138	16 781	27 690	10 886	1 958	13 276	.	20 355	5 235	11 956
2002	19 303	11 795	29 939	10 126	2 557	15 126	.	20 226	6 137	11 898
2004	25 776	14 306	28 384	6 383	5 083	15 425	1 493	22 649	8 880	15 801
2006	28 889	21 687	24 936	7 658	2 904	12 610	1 764	23 685	5 441	19 407
2008	23 132	22 893	22 358	6 316	8 831	6 237	974	23 208	8 082	16 995
2010	17 827	23 441	28 939	7 094	2 437	9 050	10 358	23 383	7 643	14 708
2012	20 707	21 716	15 034	7 157	2 914	2 581	2 382	22 077	3 689	8 360
2013	23 203	16 713	22 735	10 994	4 094	7 406	241	24 198	7 880	7 913
2014	13 393	18 039	14 667	8 269	476	5 563	359	26 020	4 923	3 956
2015	14 378	16 794	14 457	10 345	3 214	-	898	23 323	4 064	3 937
2016	18 207	16 840	12 385	5 818	4 267	-	2 300	24 951	3 592	4 898
2017	12 609	18 269	18 285	9 137	3 830	2 480	2 838	27 161	4 840	7 269
2018	22 663	22 721	13 335	8 335	1 676	1 538	1 786	27 125	2 798	8 130
2019	23 291	25 330	16 076	6 020	9 311	-	745	27 917	2 270	10 052
2020	5 886	2 588	3 993	1 358	2 635	-	-	7 935	900	2 363
<b>2021</b>	<b>6 128</b>	<b>5 646</b>	<b>3 565</b>	<b>1 352</b>	<b>2 213</b>	<b>-</b>	<b>-</b>	<b>4 624</b>	<b>289</b>	<b>1 682</b>
<b><u>Auslastung (in %)</u></b>										
1993	45,7	93,6	47,5	35,7	28,5	74,7	.	76,1	62,4	64,8
1994	38,7	82,3	57,4	.	.	.	.	76,7	.	86,2
1996	46,5	74,0	63,9	.	.	.	.	82,5	.	69,3
1998	57,0	70,8	54,2	42,0	72,9	71,9	.	78,8	33,7	69,8
2000	52,3	89,6	56,1	43,4	42,6	75,5	.	87,2	47,2	64,1
2002	44,0	77,2	56,0	51,8	61,4	57,8	.	85,0	53,6	66,3
2004	56,2	85,7	59,3	39,0	69,2	70,7	65,6	71,3	62,9	60,8
2006	59,7	86,4	53,7	49,7	60,7	54,5	56,4	81,2	48,7	65,7
2008	52,1	84,4	49,0	51,7	41,6	61,8	46,2	81,9	52,4	61,6
2010	49,0	75,9	53,2	61,0	76,5	65,6	40,2	73,6	37,6	64,4
2012	46,6	80,5	55,7	50,2	60,4	60,3	65,6	76,3	37,2	72,8
2013	48,8	93,1	63,8	53,9	63,9	86,8	80,3	72,5	43,7	77,0
2014	62,7	90,3	58,7	51,4	44,5	74,5	100,0	78,2	47,9	65,2
2015	55,3	84,1	62,7	62,4	63,9	-	62,1	77,8	46,9	64,3
2016	65,7	83,1	51,4	44,4	56,3	-	67,6	87,7	35,1	55,0
2017	48,4	76,9	62,0	52,4	75,8	82,0	74,9	86,3	39,5	58,1
2018	60,3	79,3	58,7	58,5	66,1	50,7	61,5	91,4	43,9	61,2
2019	62,1	85,9	68,1	74,5	63,8	-	79,5	88,7	51,5	68,3
2020	47,9	42,6	52,6	38,2	65,1	-	-	58,1	66,0	65,5
<b>2021</b>	<b>46,6</b>	<b>45,7</b>	<b>43,0</b>	<b>29,6</b>	<b>59,4</b>	<b>-</b>	<b>-</b>	<b>41,8</b>	<b>34,2</b>	<b>38,4</b>

## 10.04 Premieren nach Spielstätten des Volkstheaters 1999 bis 2021

Merkmal	Premieren insgesamt	Darunter					
		Großes Haus/ Großer Saal <sup>1</sup>	Kleine Spielstätten im Großen Haus <sup>2</sup>	Theater im Stadthafen <sup>3</sup>	Kleine Komödie	Ateliertheater/ Heck <sup>4</sup>	sonstige Spielstätten <sup>5</sup>
Anzahl							
1999	30	8	-	6	7	4	5
2000	34	12	-	8	3	8	3
2002	30	10	-	10	2	6	2
2004	22	10	-	7	2	-	-
2006	21	10	-	4	2	4	1
2008	16	8	-	4	-	2	2
2010	35	12	-	8	3	6	6
2012	25	7	-	12	1	1	4
2013	27	10	-	9	5	3	-
2014	36	10	5	-	6	13	2
2015	32	10	5	-	5	10	2
2016	20	8	2	-	4	6	-
2017	35	9	3	-	4	15	4
2018	27	9	-	-	5	8	5
2019	27	9	-	-	3	12	-
2020	17	7	-	-	3	6	1
<b>2021 insgesamt</b>	<b>14</b>	<b>5</b>	<b>1</b>	<b>-</b>	<b>-</b>	<b>5</b>	<b>-</b>
<u>davon:</u>							
Musiktheater	5	3	-	-	-	-	-
<u>darunter:</u>							
Oper	2	2	-	-	-	-	-
Operette	2	1	-	-	-	-	-
Schauspiel	5	2	1	-	-	2	-
Tanztheater	2	-	-	-	-	2	-
Kinder-/ Jugendtheater	2	-	-	-	-	1	-

<sup>1</sup> ab 22. Februar 2011 wegen baulichen und brandschutztechnischen Mängeln geschlossen, ab September 2011 Vorstellungen im Theaterzelt; ab September 2012 Großes Haus wieder geöffnet; ab 2014 einschließlich Maschinenraum und Vorderdeck, hier wird die große Bühne mit einbezogen

<sup>2</sup> Spielstätten Bug, Zwischendeck und Innentreppe, August 2016 wurde Bug Ballettsaal und Zwischendeck Chorsaal

<sup>3</sup> Theater im Stadthafen wurde Ende 2013 geschlossen

<sup>4</sup> bis Juni 2014 Ateliertheater und ab Oktober 2014 Spielstätte Heck, August 2016 wieder umbenannt in Ateliertheater

<sup>5</sup> Sommerbespielung Haedgehalbinsel und Halle 207, Barocksaal, Hochschule für Musik und Theater, Nikolaikirche, Heiligengeistkirche, Foyer Großes Haus, Bunker u. a.

## 10.05 Filmtheater 2008 bis 2021

Jahr	Ortsfeste Leinwände	Sitzplätze	Sitzplätze je 1000 Einwohner
	Anzahl		
2008	18	4 393	22
2009	19	4 663	23
2010	18	4 334	22
2011	18	4 101	20
2012	15	3 414	17
2013	15	3 414	17
2014	16	3 535	17
2015	16	3 535	17
2016	16	3 535	17
2017	16	3 535	17
2018	16	3 492	17
2019	16	3 467	17
2020	16	3 467	17
<b>2021</b>	<b>16</b>	<b>3 467</b>	<b>17</b>

## 10.06 Besucher in den Museen insgesamt 1960 bis 2021

Jahr	Museen	Besucher	Darunter
	Anzahl	Person	weibliche Besucher
1960	1	25 400	.
1970	1	223 890	.
1975	5	409 749	.
1980	8	580 980	.
1985	8	628 888	.
1990	4	280 862	.
1995	4	104 817	.
2000	5	129 861	.
2002	5	71 358	.
2004 <sup>1</sup>	4	65 486	33 904
2006	4	112 869	57 610
2007	4	126 652	64 075
2008	4	118 778	59 615
2009	4	103 729	51 349
2010	4	99 116	50 931
2011	4	139 436	73 170
2012	4	122 349	.
2013	4	131 125	68 110
2014	4	152 160	75 369
2015	4	194 032	.
2016	4	159 480	.
2017	4	190 114	.
2018	4	190 314	.
2019	4	155 737	.
2020	4	80 482	.
<b>2021</b>	<b>4</b>	<b>75 452</b>	.

<sup>1</sup> Das Schifffahrtsmuseum als Städtisches Museum in der August-Bebel-Straße wurde am 01.01.2004 geschlossen. 2004 wurde das Schifffahrtsmuseum zum Traditionsschiff überführt und heißt jetzt Schiffbau- und Schifffahrtsmuseum auf dem Traditionsschiff das der IGA-Gesellschaft Rostock GmbH untersteht.

### Abb. 10.02 Besucher in den Museen 1991 bis 2021

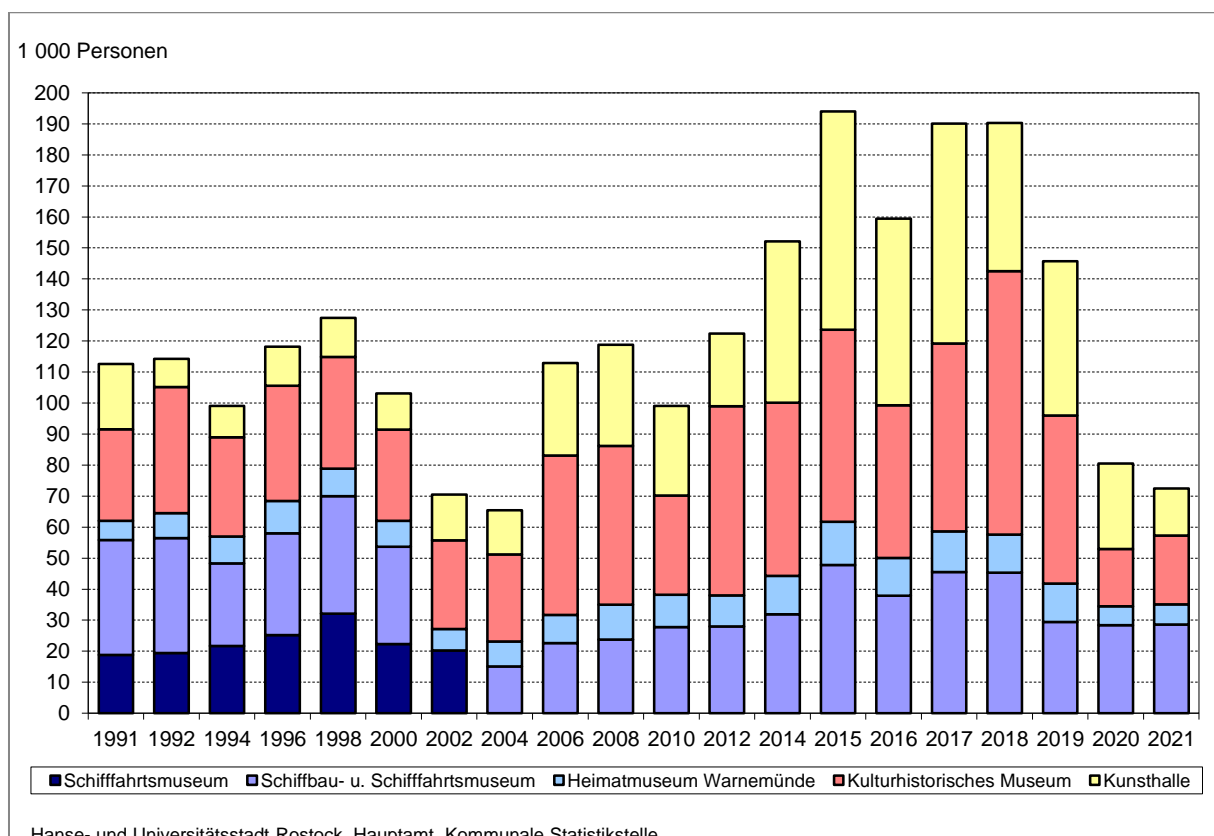

## 10.07 Besucher, Führungen und Veranstaltungen in den Museen 1993 bis 2021

Jahr	Museen insgesamt <sup>1</sup>	Davon				
		Schiffahrtsmuseum <sup>2</sup>	Schiffbau- und Schiffahrtsmuseum <sup>3</sup>	Heimatmuseum Warnemünde	Kulturhistorisches Museum <sup>4</sup>	Kunsthalle
<b><u>Besucher (Personen)</u></b>						
1993	109 698	25 104	23 878	8 930	42 419	9 367
1996	118 136	25 189	32 773	10 416	37 156	12 602
1998	127 475	32 104	37 896	8 799	36 087	12 589
2000	129 861	22 322	31 349	8 351	29 465	11 640
2002	71 358	20 231	.	6 887	28 619	14 733
2004	65 486	-	15 088	8 037	28 026	14 335
2006	112 869	-	22 587	9 092	51 426	29 764
2008	118 778	-	23 751	11 268	51 183	32 576
2010	99 116	-	27 725	10 485	31 991	28 915
2012	122 349	-	27 956	10 065	60 928	23 400
2014	152 160	-	31 949	12 339	55 851	52 021
2016	159 480	-	37 865	12 245	49 205	60 165
2018	190 314	-	45 280	12 356	84 908	47 770
2019	155 737	-	39 449	12 406	54 118	49 764
2020	80 482	-	28 353	6 127	18 483	27 519
<b>2021</b>	<b>72 452</b>	-	<b>28 560</b>	<b>6 491</b>	<b>22 257</b>	<b>15 144</b>
<b><u>Führungen (Anzahl)</u></b>						
1993	475	86	64	124	179	22
1996	395	92	63	79	82	79
1998	308	60	36	59	80	73
2000	312	53	28	21	143	67
2002	312	34	-	2	239	37
2004	256	-	18	18	173	47
2006	270	-	34	35	87	114
2008	212	-	60	36	86	30
2010	222	-	57	41	101	23
2012	392	-	69	105	167	51
2014	323	-	84	27	127	85
2016	424	-	112	40	116	156
2018	492	-	107	58	167	160
2019	637	-	179	46	168	244
2020	155	-	41	1	40	73
<b>2021</b>	<b>190</b>	-	<b>82</b>	<b>6</b>	<b>47</b>	<b>55</b>
<b><u>Veranstaltungen (Anzahl)</u></b>						
1993	649	152	277	41	116	63
1996	345	57	120	11	114	43
1998	244	46	33	8	90	67
2000	211	36	15	3	77	80
2002	204	39	-	1	38	126
2004	398	-	7	3	167	221
2006	129	-	45	13	63	8
2008	204	-	46	46	86	26
2010	188	-	42	31	73	42
2012	391	-	48	33	80	230
2014	202	-	40	35	76	51
2016	215	-	64	15	78	58
2018	252	-	61	19	51	121
2019	599	-	80	13	47	459
2020	221	-	40	1	11	169
<b>2021</b>	<b>134</b>	-	<b>30</b>	<b>11</b>	<b>26</b>	<b>67</b>

<sup>1</sup> 2000 und 2002 einschließlich Betonschiff

<sup>2</sup> Das Schiffahrtsmuseum als Städtisches Museum in der August-Bebel-Straße wurde am 01.01.2004 geschlossen.

<sup>3</sup> Traditionsschiff gehört ab 2003 der IGA Gesellschaft Rostock 2003 GmbH. 2004 wurde das Schiffahrtsmuseum integriert und heißt jetzt Schiffbau- und Schiffahrtsmuseum auf dem Traditionsschiff.

<sup>4</sup> 1995 bis 2004 einschließlich Kröpeliner Tor

### 10.08 Zweigstellen, Benutzer, Entleihungen, Bestand und Besucher der Stadtbibliothek 1957 bis 2021

Jahr	Zweigstellen	Benutzer	Entleihungen	Bestand am 31.12.	Besucher
	Anzahl	Personen	Anzahl in 1 000		Personen
1957	.	12 335	280	64	.
1960	.	13 886	323	85	.
1965	.	19 499	394	103	.
1970	.	30 796	627	154	.
1975	.	46 184	1 081	264	.
1980	.	47 759	1 086	408	.
1985	.	54 288	1 267	467	.
1990	23	31 061	704	512	.
1995	9	36 502	1 017	286	342 064
2000	8	38 652	919	232	218 061
2005	8	34 735	1 135	208	667 116
2010	6	23 720	773	148	407 361
2012	6	23 225	757	149	388 717
2014	6	22 637	775	156	398 633
2015	6	21 623	763	145 <sup>1</sup>	392 586
2016	6	21 560	763	139	373 904
2017	6	21 269	808	139	380 754
2018	6	23 222	802	139	362 347
2019	6	24 361	846	136	365 962
2020	6	20 775	765	136	291 348
<b>2021</b>	<b>6</b>	<b>16 819</b>	<b>641</b>	<b>136</b>	<b>204 327</b>

<sup>1</sup> Der Bestand der Onleihe ist seit dem 4. Oktober 2015 in den Onleihe-Verbund Mecklenburg-Vorpommern eingegangen und kann von da an nicht mehr als Bestand nachgewiesen werden.

**Abb. 10.03 Entleihungen nach Medieneinheiten in der Stadtbibliothek 1989 bis 2021**

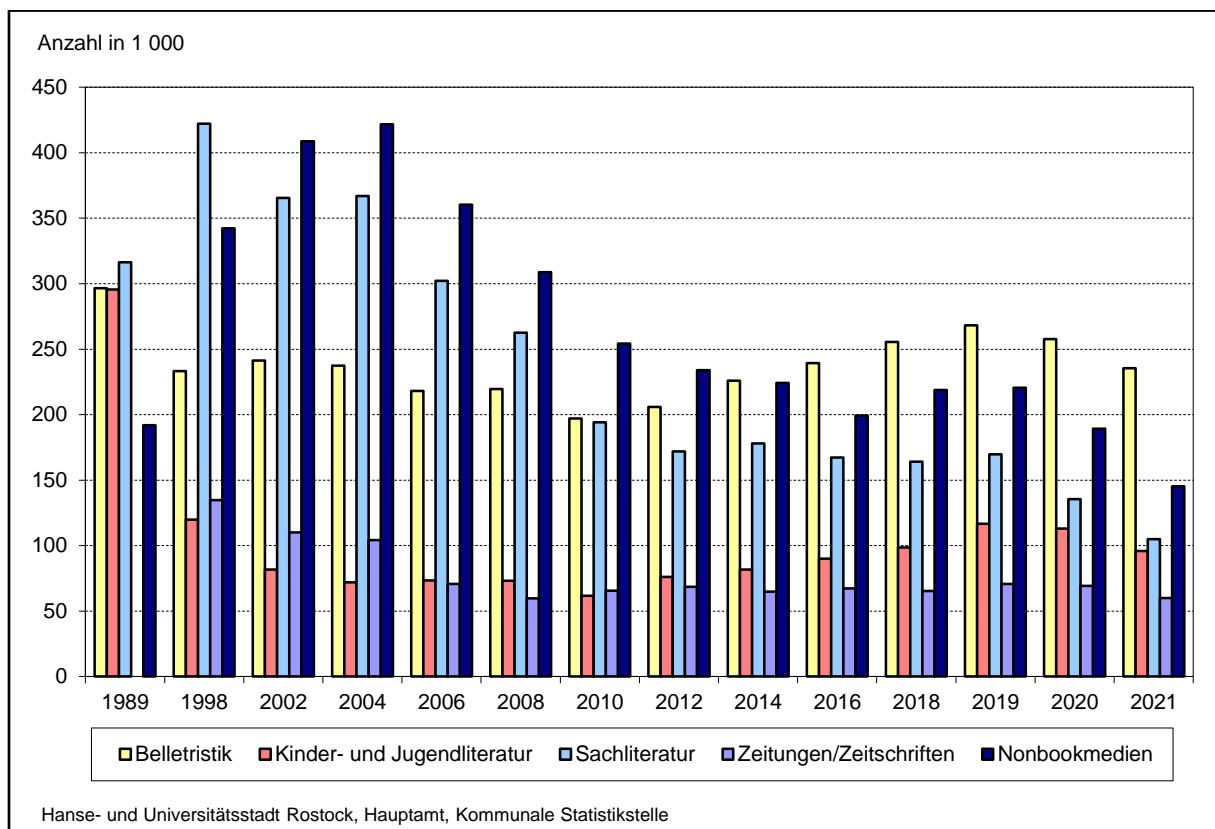

## 10.09 Medienbestand nach Medieneinheiten der Stadtbibliothek 1989 bis 2021

Jahr	Medienbestand am 31.Dezember <sup>1</sup>					
	insgesamt	davon				
		Belletristik	Kinder- und Jugendliteratur	Sachliteratur	Zeitungen Zeitschriften-abonnements	Nonbook-medien <sup>2</sup>
Anzahl						
1989	558 467	135 424	148 896	192 084	.	82 063
1990	512 381	121 154	139 473	168 705	.	83 049
1995	286 169	59 926	37 130	131 831	1 436	55 846
2000	231 942	51 041	35 495	104 843	871	39 692
2005	208 058	39 512	23 703	85 586	16 325	42 665
2010	148 387	33 205	18 047	55 427	10 764	30 944
2015	144 843	37 629	21 171	46 646	8 381	31 016
2017	139 100	35 704	21 123	45 620	8 072	28 581
2018	139 370	36 145	21 904	43 614	7 545	30 162
2019	136 493	35 249	23 044	41 959	6 643	29 598
2020	136 387	35 993	24 575	41 005	6 592	28 222
<b>2021</b>	<b>136 347</b>	<b>36 459</b>	<b>25 522</b>	<b>39 275</b>	<b>6 554</b>	<b>28 537</b>

<sup>1</sup> Der Bestand der Onleihe ist seit dem 4. Oktober 2015 in den Onleihe-Verbund Mecklenburg-Vorpommern eingegangen und kann von da an nicht mehr als Bestand in Rostock nachgewiesen werden.

<sup>2</sup> Analoge und digitale Medien: DVDs, Hörbücher, Musik-CDs, Brett- und Familienspiele, Konsolenspiele, CD-ROMs

## 10.10 Entleihungen nach Medieneinheiten in der Stadtbibliothek 1989 bis 2021

Jahr	Entleihungen						
	insgesamt	davon					Onleihe
		Belletristik	Kinder- und Jugendliteratur	Sachliteratur	Zeitungen Zeitschriften-abonnements	Nonbook-medien <sup>1</sup>	
Anzahl							
1989	1 100 733	296 582	295 679	316 471	.	192 001	.
1990	704 400	154 083	194 870	192 160	.	163 287	.
1995	1 016 630	181 170	125 213	314 675	128 097	267 475	.
2000	918 924	200 021	83 037	253 590	102 901	279 375	.
2005	1 136 940	229 051	73 208	335 421	86 543	410 717	.
2010	772 711	197 009	61 704	194 044	65 587	254 367	.
2015	762 973	231 239	83 774	167 040	64 437	216 483	61 357
2017	807 522	251 090	97 687	170 021	73 756	214 968	139 635
2018	802 149	255 448	98 642	164 033	65 291	218 735	168 710
2019	845 677	268 101	116 629	169 830	70 653	220 464	194 944
2020	764 813	257 783	113 101	135 414	69 305	189 210	227 791
<b>2021</b>	<b>641 264</b>	<b>235 456</b>	<b>95 867</b>	<b>104 847</b>	<b>59 884</b>	<b>145 210</b>	<b>239 585</b>

<sup>1</sup> Analoge und digitale Medien: DVDs, Hörbücher, Musik-CDs, Brett- und Familienspiele, Konsolenspiele, CD-ROMs

## 10.11 Entleiher nach Altersgruppen in der Stadtbibliothek 2015 bis 2021

Jahr	Entleiher					
	insgesamt	davon im Alter von .... bis unter ....Jahren				
		unter 15	15 - 25	25 - 45	45 - 65	65 und älter
Personen						
2015	236 408	19 605	20 244	70 194	71 787	54 578
2016	196 911	23 720	23 319	29 943	29 822	90 107
2017	224 234	19 542	18 291	62 854	67 992	55 555
2018	211 515	18 709	16 409	57 776	59 136	59 485
2019	216 766	20 270	16 304	62 854	60 032	57 306
2020	158 188	13 800	10 813	45 559	43 695	44 321
<b>2021</b>	<b>115 108</b>	<b>9 758</b>	<b>6 853</b>	<b>31 906</b>	<b>30 313</b>	<b>36 278</b>

## 10.12 Bestand, Entleihungen, Entleiher, Veranstaltungen und Teilnehmer in den Zweigstellen der Stadtbibliothek 2015 bis 2021

Zweigstellen der Stadtbibliothek	2015	2017	2018	2019	2020	2021
<b><u>Medienbestand am 31. Dezember (Anzahl)<sup>1</sup></u></b>						
Zentralbibliothek	86 412	85 087	85 472	81 605	82 625	<b>83 069</b>
Kurbibliothek Warnemünde	9 743	7 130	7 273	7 337	7 194	<b>7 065</b>
Groß Klein	11 120	10 935	11 813	12 276	13 246	<b>13 112</b>
Lütten Klein	16 229	14 909	15 536	15 719	14 453	<b>13 916</b>
Reutershagen	10 634	10 250	10 200	10 817	10 254	<b>10 379</b>
Dierkow	10 705	10 789	9 076	8 739	8 615	<b>8 786</b>
<b><u>Entleihungen (Anzahl)</u></b>						
Zentralbibliothek	481 891	459 628	435 305	444 912	362 545	<b>254 116</b>
Kurbibliothek Warnemünde	25 371	23 948	19 313	22 560	20 622	<b>16 962</b>
Groß Klein	39 128	65 942	43 546	44 002	39 866	<b>37 593</b>
Lütten Klein	70 084	43 534	65 973	65 001	49 951	<b>41 860</b>
Reutershagen	54 794	45 702	41 281	44 465	38 850	<b>30 919</b>
Dierkow	30 575	29 133	28 021	29 793	25 188	<b>20 229</b>
<b>außerdem:</b>						
Onleihe <sup>2</sup>	61 130	139 635	167 710	194 944	227 791	<b>239 585</b>
<b><u>Entleiher (Personen)</u></b>						
Zentralbibliothek	163 772	157 753	148 035	150 116	107 203	<b>73 479</b>
Kurbibliothek Warnemünde	8 806	8 673	6 898	8 699	7 471	<b>6 318</b>
Groß Klein	13 021	12 707	12 309	12 653	10 303	<b>9 340</b>
Lütten Klein	24 973	23 054	23 112	23 299	15 706	<b>12 513</b>
Reutershagen	17 402	14 381	13 237	13 543	10 905	<b>7 978</b>
Dierkow	8 434	7 666	7 924	8 456	6 600	<b>5 480</b>
<b>außerdem:</b>						
Onleihe <sup>2</sup>	13 353	22 059	4 990	5 629	6 104	<b>6 145</b>
<b><u>darunter: weibliche Entleiher (Personen)</u></b>						
Zentralbibliothek	116 591	111 063	105 502	106 644	77 126	<b>54 257</b>
Kurbibliothek Warnemünde	6 550	6 405	5 113	6 289	5 526	<b>4 820</b>
Groß Klein	8 303	8 136	7 853	9 592	6 627	<b>6 196</b>
Lütten Klein	17 897	16 606	16 801	17 400	11 532	<b>9 264</b>
Reutershagen	13 495	10 801	9 958	7 838	8 299	<b>6 206</b>
Dierkow	5 926	5 367	5 647	7 342	4 859	<b>4 077</b>
<b><u>Veranstaltungen, Einführungen in die Bibliotheksbenutzung, Ausstellungen (Anzahl)</u></b>						
Zentralbibliothek	165	224	266	325	153	<b>86</b>
Kurbibliothek Warnemünde	22	9	18	21	4	<b>-</b>
Groß Klein	55	66	79	63	35	<b>27</b>
Lütten Klein	12	33	50	69	25	<b>18</b>
Reutershagen	30	9	16	58	22	<b>5</b>
Dierkow	60	40	53	63	39	<b>24</b>
<b><u>Teilnehmer an Veranstaltungen, Einführungen in die Bibliotheksbenutzung, Ausstellungen (Personen)</u></b>						
Zentralbibliothek	3 760	4 223	5 337	5 490	2 344	<b>1 813</b>
Kurbibliothek Warnemünde	330	189	256	349	52	<b>-</b>
Groß Klein	1 253	1 609	1 725	1 670	858	<b>517</b>
Lütten Klein	136	645	1 102	1 163	362	<b>244</b>
Reutershagen	1 263	183	329	1 149	412	<b>54</b>
Dierkow	1 456	831	1 225	1 238	644	<b>468</b>

<sup>1</sup> Der Bestand der Onleihe ist seit dem 4. Oktober 2015 in den Onleihe-Verbund Mecklenburg-Vorpommern eingegangen und kann von da an nicht mehr als Bestand nachgewiesen werden.

<sup>2</sup> Entleihungen von digitalen Medien über das Internet, die von der Stadtbibliothek zu diesem Zweck angeschafft wurden.

### 10.13 Bestand und Benutzer der Universitätsbibliothek 2000 bis 2021

Merkmal	2000	2005	2010	2015	2020	2021
<b><u>Medienbestand (Anzahl)</u></b>						
Bücher, Dissertationen, Zeitschriften, Zeitungen nach Buchbinderbänden	1 883 720	2 006 660	2 054 804	2 163 913	2 204 842	2 212 137
Karten	.	.	4 211	4 243	4 400	4 406
Noten	.	.	11 306	11 309	11 342	11 343
Patente	.	5 596 841	6 085 153	6 085 153	6 085 154	6 085 154
Normen	.	39 229	50 556	51 013	51 013	51 013
Handschriften	.	.	4 383	4 394	4 402	4 402
Mikromaterialien	.	.	2 121 598	2 121 958	2 121 991	2 121 996
laufende Zeitschriften und Zeitungen	3 422	4 931	35 232	44 088	55 557	56 175
<u>davon:</u> in gedruckter Form	.	2 824	1 484	1 142	860	800
in elektronischer Form	.	2 107	33 748	42 946	54 697	55 375
Datenbanken und Plattformen	.	.	.	435	482	485
<b><u>Entleihungen (Anzahl)</u></b>						
Benutzung vor Ort						
Entleihungen	443 921	1 174 756	1 322 002	1 010 587	763 858	702 161
Vormerkungen	.	.	5 438	4 460	1 875	1 752
Fernleihe						
erhaltene Bestellungen	33 265	19 588	21 087	15 588	7 691	9 361
abgesandte Bestellungen	38 448	68 729	47 030	32 854	9 911	10 120
<b><u>Benutzer (Personen)</u></b>						
registrierte Benutzer	13 398	22 960	23 137	21 015	27 085	24 640
Benutzerarbeitsplätze	.	.	1 159	1 201	978	421
<u>darunter:</u> Computerarbeitsplätze	.	.	147	122	175	104



## 10.14 Benutzung des Stadtarchivs 1989 bis 2021

Jahr	Benutzer (Neuanmeldungen)	Benutzer- tage	Öffnungs- tage	Ausgehobene Archi- valien <sup>1</sup>	Schriftlich erteilte Auskünfte	Vorträge	Teilnehmer an Vorträgen	Bearbeitete Reproduk- tions- aufträge
	Personen	Anzahl					Personen	Anzahl
1989	363	1 377	.	.	247	116	2 430	152
1990	413	1 547	.	.	259	42	700	177
1992	687	2 377	196	1 759	424	98	1 959	739
1994	835	2 565	197	2 981	378	61	1 356	788
1996	606	1 979	147	2 777	316	42	805	528
1998	828	2 551	200	2 329	285	62	1 322	767
2000	875	2 426	193	1 718	395	56	1 462	803
2002	791	2 506	192	2 400	465	57	1 380	721
2004	884	2 306	201	2 323	401	53	1 245	725
2006	765	1 980	198	1 436	391	58	1 260	522
2008	596	1 767	199	1 758	386	34	1 207	539
2010	601	1 698	201	2 159	559	57	1 478	562
2011	550	1 725	199	2 630	536	38	1 009	507
2012	621	2 015	199	3 080	577	36	1 434	556
2013	459	1 638	194	2 653	579	29	1 067	414
2014	468	1 789	196	2 825	712	26	1 123	376
2015	445	1 579	190	2 558	714	24	864	406
2016	415	1 451	198	2 001	760	13	268	399
2017 <sup>2</sup>	248	932	100	1 597	759	6	262	274
2018	403	1 434	192	2 406	575	24	1 192	339
2019	308	1 437	195	2 194	578	14	741	313
2020	216	1 072	163	1 762	721	3	281	214
<b>2021</b>	<b>131</b>	<b>639</b>	<b>14</b>	<b>1 278</b>	<b>744</b>	<b>4</b>	<b>45</b>	<b>111</b>

<sup>1</sup> ohne Bilder, Bücher, Sammlungen, Karten, Pläne und Zeichnungen

<sup>2</sup> Der Lesesaal war auf Grund von Renovierungs- und Baumaßnahmen vom 03. Juli 2017 bis 03.01.2018 geschlossen.

## 10.15 Benutzung des Verwaltungsarchivs I und II 1993 bis 2021

Jahr	Anfragen	Aushebungen	Zugänge	Abgänge
	Anzahl	Akteneinheiten		
1993	1 367	4 382	1 551	974
1994	1 064	3 557	2 343	1 927
1996	969	2 299	4 533	729
1998	638	1 383	2 619	2 646
2000	503	947	1 461	1 350
2002	358	842	1 200	1 172
2004	403	832	4 283	1 294
2006	237	508	6 101	1 109
2008	174	250	2 628	1 075
2010	132	274	2 051	1 535
2011	109	339	1 476	3 612
2012	130	275	2 119	377
2013	114	270	2 098	995
2014	147	321	1 641	1 880
2015	134	296	1 457	1 247
2016	180	283	2 500	1 203
2017	132	194	2 472	5 354
2018	68	112	1 668	1 190
2019	73	95	2 437	942
2020	60	94	1 819	765
<b>2021</b>	<b>80</b>	<b>135</b>	<b>3 335</b>	<b>2 147</b>

### 10.16 Besucher des Zoologischen Gartens 1956 bis 2021

Jahr <sup>1</sup>	Besucher	Jahr <sup>1</sup>	Besucher
	Personen		Personen
1956	441 414	2001	411 601
1960	608 343	2002	416 912
1965	559 512	2003	425 727
1970	642 792	2004	471 617
1975	747 227	2005	530 509
1980	769 793	2006	481 516
1985	767 950	2007	555 774
1986	787 302	2008	530 509
1987	862 775	2009	533 810
1988	853 215	2010	504 824
1989	900 675	2011	524 910
1990	555 324	2012	627 696
2008	534 668	2013	637 391
1991	558 195	2014	632 337
1992	583 009	2015	639 513
1993	567 092	2016	638 982
1994	428 456	2017	608 311
1995	415 408	2018	653 313
1996	387 340	2019	652 220
1997	391 749	2020	589 274
1998	412 311	<b>2021</b>	<b>502 533</b>
1999	457 836		
2000	432 452		

<sup>1</sup> Ab 1993 Besucher einschließlich Jahreskarten - Besucher (Berechnung lt. Verband der Zoodirektoren).

**Abb. 10.04 Besucher des Zoologischen Gartens 1956 bis 2021**

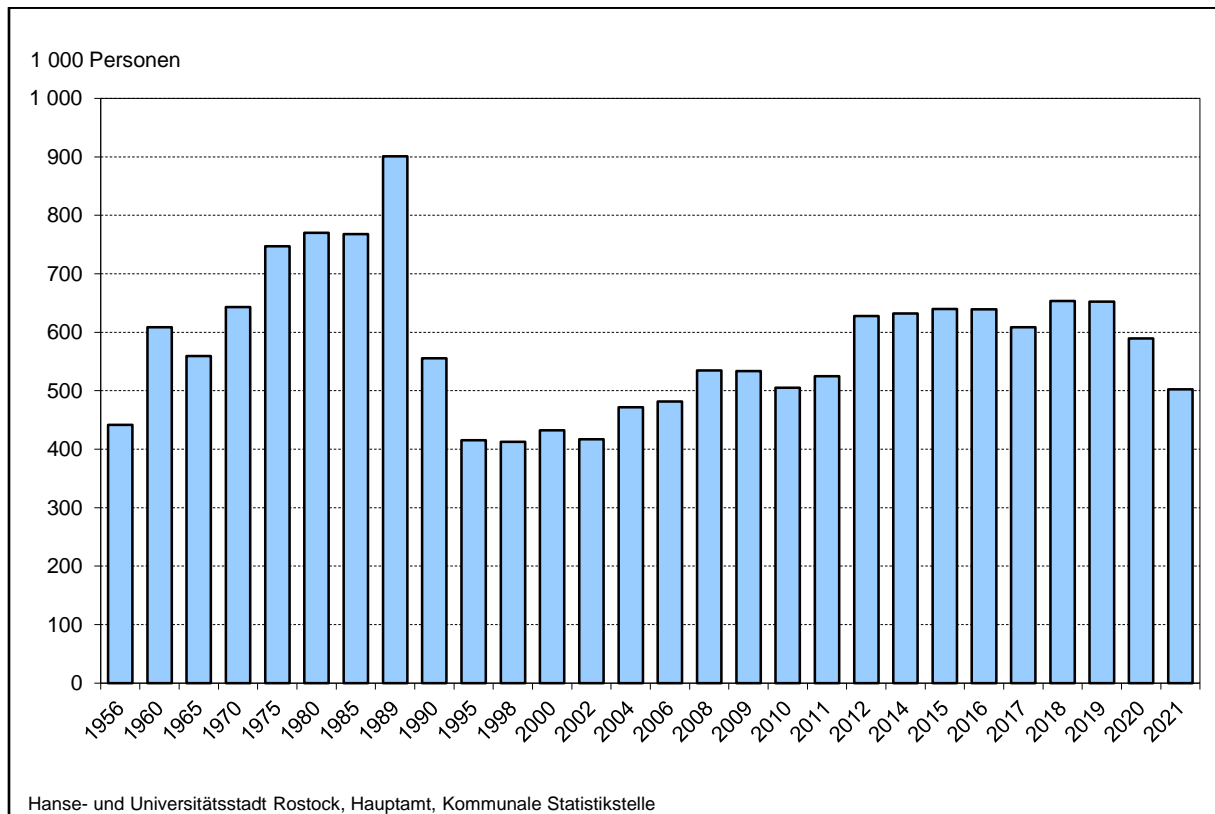

## 10.17 Tierbestand des Zoologischen Gartens nach Arten und Individuen 1961 bis 2021

Jahr	Insgesamt	Davon								
		Säuger	darunter					Vögel	Amphibien, Reptilien	Fische, Wirbellose
			Raubtiere	Huftiere	Niedere Affen	Menschenaffen	Elefanten			
Anzahl										
<b><u>Tierbestand nach Arten</u></b>										
1961	175	.	20	29	10	2	1	108	.	-
1965	187	.	11	19	8	3	2	127	.	-
1970	235	.	12	20	8	3	2	149	.	-
1975	257	.	14	25	10	3	2	166	.	-
1980	286	64	17	25	10	3	2	184	38	-
1985	301	60	17	28	9	3	2	208	33	-
1990	352	64	18	32	7	3	2	183	40	65
1992	359	59	17	28	6	3	2	169	31	100
1994	336	61	15	28	8	3	2	154	26	95
1996	330	58	14	26	8	3	2	154	26	92
1998	308	57	13	25	8	3	2	136	27	88
2000	299	58	15	25	8	3	2	130	24	87
2002	250	56	15	23	8	3	2	106	19	69
2004	243	58	15	22	9	3	1	100	18	67
2006	228	59	15	23	8	3	1	81	17	71
2008	236	64	18	22	9	3	1	82	21	69
2010	240	63	19	20	10	2	1	71	24	82
2012	312	75	20	21	14	2	1	69	27	141
2014	394	79	19	22	15	2	-	83	31	201
2016	386	78	16	24	13	2	-	77	31	200
2017	395	77	16	23	12	2	-	76	36	206
2018	412	78	17	23	12	2	-	72	33	229
2019	456	80	16	25	13	2	-	73	39	264
2020	469	76	16	24	13	2	-	72	41	280
<b>2021</b>	<b>480</b>	<b>78</b>	<b>17</b>	<b>24</b>	<b>13</b>	<b>2</b>	<b>-</b>	<b>71</b>	<b>40</b>	<b>291</b>
<b><u>Tierbestand nach Individuen</u></b>										
1961	885	.	49	102	30	3	3	623	.	-
1965	945	.	40	87	25	8	3	705	.	-
1970	1 358	.	74	100	22	8	2	704	.	-
1975	1 187	.	49	153	36	10	4	712	.	-
1980	1 362	382	61	181	34	12	4	856	124	-
1985	1 541	444	60	184	31	10	3	973	124	-
1990	1 844	295	42	182	37	12	3	828	153	568
1992	1 885	245	47	132	34	13	2	792	83	765
1994	1 710	271	47	156	38	10	2	747	65	627
1996	1 588	276	49	144	38	11	4	676	86	550
1998	1 402	272	50	131	47	10	4	661	71	398
2000	1 442	269	55	128	47	10	4	668	54	451
2002	1 511	249	58	112	39	9	4	556	51	655
2004	1 527	281	55	110	44	9	2	541	61	644
2006	1 641	292	59	122	49	8	2	494	47	808
2008	1 715	329	69	115	51	8	2	455	79	852
2010	1 752	357	92	107	60	5	1	372	84	939
2012	4 526	379	84	103	75	11	1	441	104	3 602
2014	3 856	409	71	113	78	12	-	519	118	2 810
2016	3 716	425	57	109	80	14	-	435	195	2 661
2017	3 815	464	56	102	80	15	-	450	152	2 749
2018	4 103	460	54	96	80	17	-	445	158	3 040
2019	4 488	466	50	98	82	17	-	437	211	3 374
2020	5 067	452	45	102	81	18	-	389	179	4 047
<b>2021</b>	<b>6 150</b>	<b>449</b>	<b>49</b>	<b>102</b>	<b>75</b>	<b>18</b>	<b>-</b>	<b>363</b>	<b>373</b>	<b>4 965</b>

## 10.18 Öffentliche Spielplätze nach Stadtbereichen 1997 bis 2021

Stadtbereich	Stand			Stand 31.12.						
	18. Juni 1997	18. Oktober 2000	07. September 2004	2010	2015	2017	2018	2019	2020	2021
	Anzahl									
A Warnemünde	7	9	9	10	12	11	11	11	11	13
B Rostock-Heide	2	2	2	3	4	4	4	4	4	4
C Lichtenhagen	13	12	12	12	12	12	12	13	13	13
D Groß Klein	15	15	17	16	15	15	15	15	15	15
E Lütten Klein	31	29	25	19	20	19	19	17	17	17
F Evershagen	12	14	15	12	12	13	13	13	13	12
G Schmarl	8	9	10	9	9	8	8	8	8	8
H Reutershagen	19	15	16	14	14	14	16	16	16	16
I Hansaviertel	5	10	10	12	12	13	13	13	13	13
J Gartenstadt/Stadtweide	1	1	1	3	3	3	3	3	3	3
K Kröpeliner-Tor-Vorstadt	9	8	11	16	15	15	15	15	15	15
L Südstadt	9	10	14	15	15	15	15	16	16	17
M Biestow	2	2	3	3	3	3	4	4	4	4
N Stadtmitte	16	21	25	21	23	26	26	26	26	25
O Brinckmansdorf	1	6	10	12	10	10	10	10	10	10
P Dierkow-Neu	11	17	23	20	19	18	18	18	17	17
Q Dierkow-Ost	2	2	2	2	2	2	2	2	2	2
R Dierkow-West	4	5	6	5	5	5	5	5	5	5
S Toitenwinkel	12	23	23	19	19	19	19	19	19	19
T Gehlsdorf	3	5	5	8	8	8	8	8	8	9
U Rostock-Ost	-	-	-	4	4	4	4	4	4	4
<b>Insgesamt</b>	<b>182</b>	<b>215</b>	<b>239</b>	<b>235</b>	<b>236</b>	<b>237</b>	<b>240</b>	<b>240</b>	<b>239</b>	<b>241</b>

## 10.19 Öffentliche Spiel- und Sportanlagen 2000 bis 2021

Stand (ab 2009 am 31.12.)	Öffentliche Spiel- und Sportanlagen								
	insgesamt	davon							
		Geräte- spielplatz	Ballspiel- platz	Basketball- ständer-, anlagen	Jugend- treff mit Spiel- möglich- keiten	Jugend- treff	Skate- anlage	Tisch- tennis- Anlage	sonstige Spiel- plätze (Sonder- formen u.a.)
Anzahl									
18.10.2000	215	114	44	9	12	8	4	12	12
17.06.2002	219	117	42	9	14	8	7	11	11
07.09.2004	239	120	41	13	13	12	9	9	22
15.09.2006	243	120	44	12	13	14	10	6	24
22.07.2008	249	119	44	16	10	16	13	7	24
2009	242	115	46	16	9	13	12	5	26
2010	235	115	44	15	8	11	12	5	25
2011	235	116	44	15	8	10	12	5	25
2012	234	116	43	15	8	9	12	4	27
2013	235	117	43	15	8	9	12	4	27
2014	236	116	43	15	9	9	12	4	28
2015	236	117	46	13	9	8	12	4	27
2016	236	117	48	13	9	8	12	4	25
2017	237	117	43	15	9	8	12	4	29
2018	240	119	42	15	9	8	12	4	31
2019	240	118	44	15	9	7	12	4	31
2020	239	118	44	14	9	7	12	4	31
<b>2021</b>	<b>241</b>	<b>121</b>	<b>44</b>	<b>14</b>	<b>10</b>	<b>6</b>	<b>11</b>	<b>4</b>	<b>31</b>

## 10.20 Kleingartenbestand 1988 bis 2022

Stand 01.01.	Vereine	Parzellen
	Anzahl	
1988	126	14 895
1992	146	15 663
1994	147	15 432
1996	149	15 527
1998	150	15 619
2000	152	15 792
2002	153	15 725
2004	155	15 788
2006	157	15 733
2008	157	15 733
2009	157	15 725
2010	156	15 684
2012	154	15 494
2013	154	15 476
2014	154	15 457
2015	153	15 421
2016	153	15 408
2017	153	15 405
2018	152	15 093
2019	152	14 851
2020	150	14 851
2021	148	14 851
<b>2022</b>	<b>149</b>	<b>14 946</b>

## 10.21 Flächen der Kleingartenanlagen 1993 bis 2022

Stand 01.01.	Flächen insgesamt	Darunter					
		kommunales Eigentum	kirchliches Eigentum	Eigentum des Bundes	sonstiges Eigentum	darunter	
						privates Eigentum	ungeklärtes Eigentum
ha							
1993	419	390	29	.	.	.	.
1996	638	457	29	18	134	96	39
2001	642	457	29	27	128	119	9
2003	651	466	28	27	129	122	7
2005	656	474	28	29	122	114	7
2007	654	466	28	31	127	109	10
2009	656	472	28	31	121	115	7
2011	651	473	28	31	116	109	7
2012	648	472	28	31	116	110	6
2013	649	471	28	31	117	110	7
2014	649	472	28	31	117	113	4
2015	648	481	28	22	116	112	4
2016	651	483	28	22	116	111	5
2017	650	483	28	22	116	110	5
2018	637	471	24	21	119	107	12
2019	628	470	24	22	111	104	7
2020	625	469	26	21	106	104	2
2021	625	469	26	21	107	105	2
<b>2022</b>	<b>629</b>	<b>470</b>	<b>25</b>	<b>21</b>	<b>110</b>	<b>110</b>	<b>-</b>

## 10.22 Sportvereine und ihre Mitglieder 1994 bis 2022

Stand 01.01.	Vereine	Sport- angebote	Mitglieder insgesamt	Davon		Davon		
				männlich	weiblich	Kinder bis unter 15 Jahren	Jugendliche von 15 bis unter 27 Jahren	Erwachsene 27 Jahre und älter
				Anzahl		Personen		
1994	87	57	22 908	13 941	8 967	7 930	5 429	9 549
1996	98	58	23 476	14 300	9 176	7 832	5 576	10 068
1998	119	75	27 609	17 326	10 283	9 079	6 946	11 584
2000	131	74	28 117	16 580	11 537	8 130	6 888	13 099
2002	145	74	28 383	16 765	11 618	6 722	6 956	14 705
2004	153	74	30 635	17 859	12 776	7 163	7 280	16 192
2006	166	79	32 104	18 981	13 123	7 214	7 327	17 563
2007	173	79	34 005	20 070	13 935	8 170	7 200	18 635
2008	177	79	36 021	21 204	14 817	8 901	7 305	19 815
2009	182	79	37 948	22 421	15 527	9 999	7 527	20 422
2010	181	88	39 759	23 634	16 125	10 138	7 724	21 897
2011	181	88	40 891	24 234	16 657	10 472	7 263	23 156
2012	182	90	42 164	25 546	16 618	10 401	7 555	24 208
2013	189	91	43 976	27 061	16 915	10 874	7 916	25 186
2014	191	91	45 423	28 166	17 257	11 649	7 728	26 046
2015	200	93	47 582	29 942	17 640	11 999	7 986	27 597
2016	197	97	49 078	31 089	17 989	12 404	8 083	28 591
2017	201	98	51 338	32 525	18 813	13 041	8 014	30 283
2018	203	98	53 012	33 417	19 595	13 387	7 798	31 827
2019	205	104	55 397	35 133	20 264	14 254	8 122	33 021
2020	201	75	56 966	36 140	20 826	14 901	8 283	33 782
2021	202	78	56 647	36 308	20 339	14 523	8 196	33 928
<b>2022</b>	<b>197</b>	<b>71</b>	<b>59 850</b>	<b>39 225</b>	<b>20 625</b>	<b>15 130</b>	<b>9 094</b>	<b>35 626</b>

Abb. 10.05 Mitglieder in Sportvereinen nach Altersgruppen von 1996 bis 2022

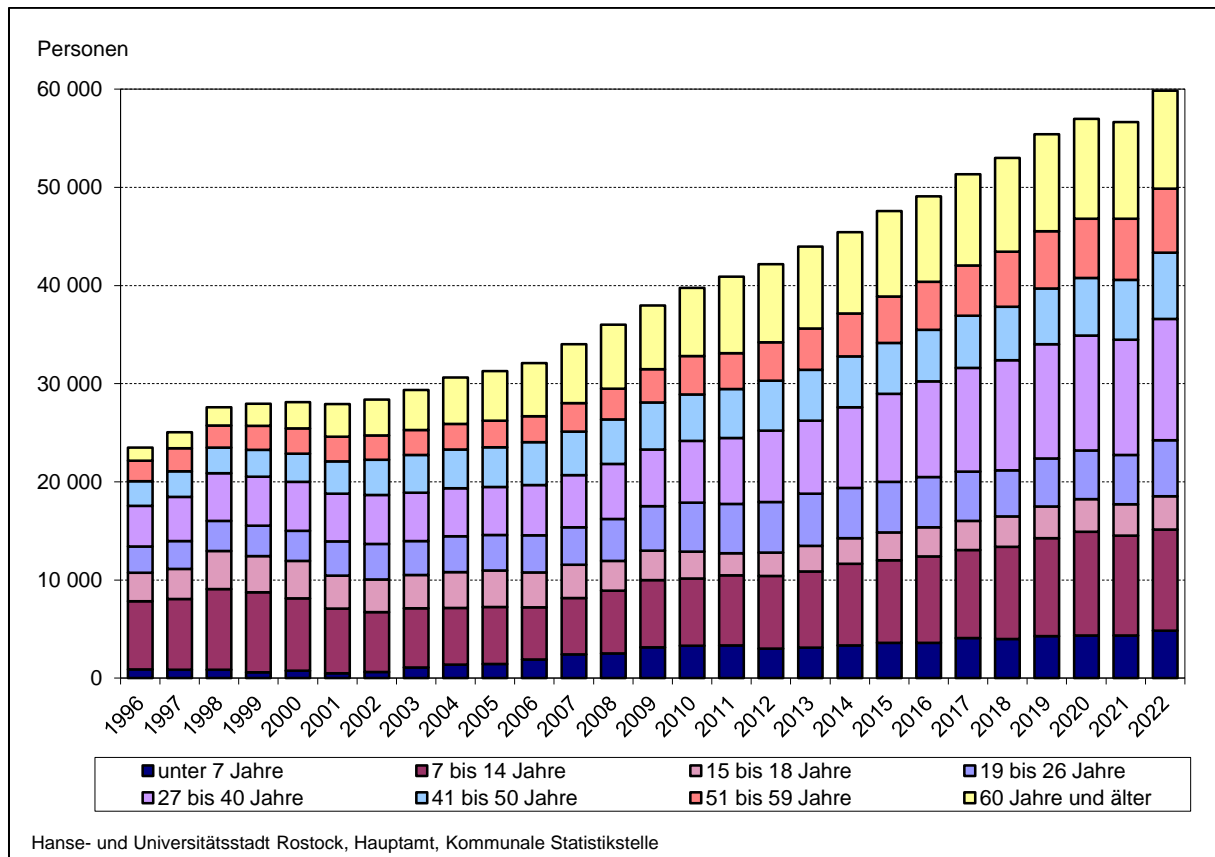

## 10.23 Mitglieder nach Sportarten 2005 bis 2022

Sportart	01.01.2005		01.01.2010		01.01.2015		01.01.2020		01.01.2022	
	Mitglieder									
	insge- samt	darunter weiblich	insge- samt	darunter weiblich	insge- samt	darunter weiblich	insge- samt	darunter weiblich	insge- samt	darunter weiblich
	Personen									
Aero	174	32	142	9	102	9	-	-	-	-
Aerobic, Tae Bo, Steppaerobic	158	158	159	155	128	128	148	147	146	144
Aikido	34	12	74	17	145	40	123	39	155	61
Allgemeiner Sport <sup>1</sup>	5 464	3 387	4 950	2 952	5 803	3 406	7 099	4 230	7 931	4 595
American Football	65	31	54	.	174	17	535	112	537	102
Angeln	160	6	49	7	20	3	6	-	34	-
Badminton	150	46	209	73	215	81	215	67	212	73
Ballonsport	-	-	-	-	-	-	-	-	9	7
Baseball	-	-	-	-	-	-	77	28	69	23
Basketball	288	65	403	86	894	219	1 820	509	1 991	642
Reha-/Gehörlosensport	1 688	955	2 230	1473	2 965	1 991	2 873	1 934	1 245	924
Bergsteigen	51	35	56	27	20	8	-	-	-	-
Bogenschießen	65	15	86	15	73	13	135	50	132	45
Boxen, Thai Boxen	209	56	377	52	439	121	812	162	925	251
Cheerleading	-	-	-	-	78	69	227	218	202	198
Darts	-	-	-	-	-	-	-	-	38	2
DLRG, Rettungssport	164	73	223	102	245	111	438	137	594	268
Drachenboot	123	46	62	28	96	47	210	102	158	78
Eissport <sup>2</sup>	395	111	429	113	460	102	471	136	421	121
Fechten	77	22	78	28	70	23	132	42	160	42
Fitness/Gewichtheben/Kraftsport	161	.	399	103	454	95	445	143	479	158
Frisbee	-	-	-	-	-	-	-	-	90	29
Fußball/futsal, Straßenfußball	5 240	329	8 664	788	13 630	1 414	17 981	2 201	22 706	2 394
Gymnastik	1 211	1 095	1 775	1 596	1 665	1 458	1 466	1 220	1 306	1 119
Handball	162	470	967	447	920	417	1 286	574	1 300	600
Hockey	114	40	77	24	75	30	128	53	124	52
Jiu Jitsu	13	-	3	.	21	6	14	.	8	.
Judo	459	176	478	161	468	141	600	184	504	156
Ju-Jutsu	40	11	99	30	121	33	36	9	47	13
Kanu/-polo/-rennsport, Wasserwand.	417	129	567	175	602	190	657	204	719	226
Karate, Kobudo	1 122	310	1 292	393	2 032	586	2 415	907	2 064	808
Kegeln, Bowling	468	130	391	112	287	74	242	58	224	57
Kung Fu	7	.	206	66	402	102	607	204	697	247
Leichtathletik	1 326	595	1 651	768	2 053	1 020	1 838	967	1 645	892
Motorbootsport	118	11	127	16	141	27	144	11	181	42
Radsport	107	22	59	.	75	.	123	18	85	9
Reiten, Fahren, Voltigieren	177	158	215	196	270	255	200	189	188	177
Ringern	191	25	112	12	131	18	161	27	121	12
Rollsport/Skaten/Inline-Hockey	76	-	61	10	141	22	177	42	199	59
Rudern	423	118	389	82	414	141	463	165	497	170
Schach	137	4	141	10	143	10	218	26	198	29
Schützen	541	67	470	56	440	55	506	71	456	74
Schwimmen <sup>3</sup>	2 535	1 455	2 859	1 676	2 786	1 541	2 781	1 545	2 602	1 470
Seesport	69	8	65	13	60	16	111	32	55	14
Segeln, Surfen	1 224	259	1 330	294	1 505	355	1 624	416	1 673	436
Skisport	323	147	472	207	388	180	321	146	293	144
Sportakrobatik	77	66	69	54	67	56	69	59	70	60
Sporttauchen	615	172	580	177	590	198	611	213	607	222
Taekwondo	245	100	245	101	305	121	281	133	204	96
Tanzsport	487	320	573	367	497	311	753	495	731	487
Tennis	795	283	720	298	766	326	841	350	930	404
Tischtennis	408	57	437	55	572	74	582	89	608	107
Triathlon	56	14	126	44	354	135	500	178	542	210
Turnen	1 024	852	3 097	1 928	2 414	1 340	2 481	1 503	2 184	1 399
Volleyball	939	401	1 114	471	1 105	456	1 133	460	1 258	516
Wandern, Working	228	133	400	311	127	78	64	60	115	64

<sup>1</sup> einschließlich Gesundheitssport

<sup>2</sup> einschließlich Eishockey, Eiskunstlauf, Short Track

<sup>3</sup> einschließlich Wasserball, Wasserspringen, Wassergymnastik und Aqua-Fitness

## 10.24 Sportvereine nach Sportarten und ihre Mitglieder 2022

Sportart	Vereine/ Abteilungen	Mitglieder insgesamt	Davon		Darunter im Alter unter 19 Jahren		
			männlich	weiblich	insgesamt	davon	
	Stand am 01.01.						
	Anzahl	Personen					
Aerobic, Tae Bo, Steppaerobic	3	146	.	.	14	-	14
Aikido	3	155	94	61	78	36	42
Allgemeiner Sport	46	7 931	3 336	4 595	1 642	886	756
American Football	2	537	435	102	110	98	12
Angeln	2	34	34	-	-	-	-
Badminton	4	212	139	73	45	24	21
Ballonsport	1	9	.	.	-	-	-
Baseball	1	69	46	23	14	9	5
Basketball	5	1 991	1 349	642	1 558	1 021	537
Bogenschießen	3	132	87	45	15	6	9
Boxen, Thai Boxen	7	925	674	251	343	237	106
Cheerleading	2	202	4	198	142	-	142
Darts	1	38	36	2	-	-	-
DLRG, Rettungssport	3	594	326	268	216	108	108
Drachenboot	1	158	80	78	10	4	6
Eisssport	5	421	300	121	160	73	87
Fechten	5	160	118	42	40	26	14
Fitness, Kraftsport, Bodybuilding	8	479	321	158	8	6	2
Frisbee	1	90	61	29	12	9	3
Fußball/futsal, Straßenfußball	38	22 706	19 772	2 934	5 042	4 170	872
Gewichtheben	1	21	14	7	.	.	-
Goalball	1	76	51	25	16	10	6
Gymnastik, Rhythmische Sportgymnastik	20	1 306	187	1 119	117	52	65
Hallenboccia	1	13	7	6	-	-	-
Handball	8	1 300	700	600	490	198	292
Hockey	2	124	72	52	56	31	25
Jiu Jitsu	1	8	.	.	-	-	-
Judo	5	504	348	156	242	153	89
Ju-Jutsu	1	47	34	13	17	13	4
Kanu/-polo/-rennsport, Wasserwandern	5	719	493	226	91	72	19
Karate, Kobudo	8	2 064	1 256	808	1 542	910	632
Kegeln/Bowling	12	224	167	57	7	.	.
Kung-Fu	2	697	450	247	590	380	210
Leichtathletik	7	1 645	753	892	747	309	438
Modellsport	1	24	24	-	.	.	-
Motorbootsport	3	181	139	42	19	13	6
Motorflug	1	5	5	-	-	-	-
Radsport	3	85	76	9	18	.	.
Reha-/Gehörlosensport	12	1 245	321	924	11	7	4
Reiten, Fahren, Volt.	3	188	11	177	93	.	.
Ringern	2	121	109	12	43	37	6
Rollsport, Skaten, Inline-Hockey	3	199	140	59	91	65	26
Rudern	3	497	327	170	133	81	52
Rugby	1	40	31	9	7	.	.
Schach	5	198	169	29	97	80	17
Schützen	9	456	382	74	24	15	9
Schwimmen	13	2 392	1 007	1 385	1 301	644	657
Seesport	2	55	41	14	-	-	-
Segelflug	1	170	135	35	14	9	5
Segeln, Surfen	12	1 673	1 237	436	287	175	112
Skisport	2	293	149	144	47	24	23
Sportakrobatik	1	70	10	60	55	5	50
Sporttauchen	9	607	385	222	92	42	50
Taekwondo	4	204	108	96	97	45	52
Tanzsport	13	731	244	487	318	80	238
Tennis	5	930	526	404	262	133	129
Tischtennis	13	608	501	107	148	111	37
Triathlon	3	542	332	210	139	77	62
Turnen	11	2 184	785	1 399	1 858	667	1 191
Volleyball	25	1 258	742	516	338	125	213
Wandern, Working	2	115	51	64	-	-	-
Wasserball	2	155	99	56	105	61	44
Wasserspringen	1	55	26	29	.	.	.



## 10.25 Die 10 größten Sportvereine und ihre Mitglieder 2022

Vereine	Sport-angebote	Mitglieder insgesamt	Davon		Davon		
			männlich	weiblich	Kinder bis unter 15 Jahren	Jugendliche von 15 bis unter 27 Jahren	Erwachsene 27 Jahre und älter
	Stand am 01.01.						
	Anzahl	Personen					
F. C. Hansa Rostock e. V.	1	18 578	15 942	2 636	2 386	3 119	13 073
Polizeisportverein Rostock e. V.	14	2 873	1 602	1 271	1 112	374	1 387
HSG Uni Rostock e. V.	11	2 320	1 048	1 272	448	368	1 504
Rostock Seawolves e. V. <sup>1</sup>	1	1 866	1 257	609	1 416	221	229
Sportverein Warnemünde e. V.	9	1 281	616	665	482	209	590
SV Olympia Rostock e. V.	4	1 199	331	868	257	22	920
1. Leichtathletikverein Rostock e. V.	1	1 006	449	557	343	153	510
Schwimmclub Empor Rostock 2000 e. V.	1	961	425	536	442	113	406
Integrativer Treff e. V.	7	889	295	594	35	44	810
Wassersport Warnow e. V. <sup>2</sup>	4	880	395	485	571	38	271

<sup>1</sup> ehemals Erster Basketballclub Rostock e. V.

<sup>2</sup> ehemals Lederhexen. e V.

## 10.26 Sportstätten 2002 bis 2021

Jahr	Sportstätten			
	insgesamt	davon		
		kommunale	an Vereine verpachtete	übrige
Anzahl				
2002	210	152	22	36
2005	214	99	33	82
2006	213	97	34	81
2007	209	94	42	73
2008	205	94	39	72
2009	205	94	39	72
2010	206	93	38	75
2011	206	93	38	75
2012	206	93	38	75
2013	204	94	38	72
2014	205	108	29	68
2015	205	107	30	68
2016	205	107	30	68
2017	205	108	30	67
2018	205	107	30	68
2019	206	107	30	69
2020	218	111	31	76
<b>2021</b>	<b>220</b>	<b>114</b>	<b>30</b>	<b>76</b>

## 10.27 Sportstätten nach Art der Anlagen 2022

Sportstätten	Sportstätten			
	insgesamt	davon		
		kommunale	an Vereine verpachtete	übrige
Anzahl				
Großspielfelder	35	13	6	16
Kleinspielfelder	37	27	-	10
Rundlaufbahnen	8	4	-	4
Sporthallen	72	53	-	19
Freibäder	1	-	1	-
Hallenbäder	3	1	-	2
Wassersportanlagen	41	11	16	14
Kegelsportanlagen	5	-	-	5
Pferdesportanlagen	4	-	2	2
Tennisanlagen	4	1	3	-
Kunstrasenhockeyplätze	1	-	1	-

## 10.28 Besucher der Schwimmhalle „Neptun“ 1994 bis 2021

Jahr	Besucher insgesamt	Davon	
		Festnutzer <sup>1</sup>	öffentliche Besucher
	Personen		
1994	288 534	224 698	63 836
1996	323 442	271 261	52 181
1998	346 938	277 128	69 810
2000	363 898	278 626	85 272
2002	303 247	247 591	55 656
2004	322 645	263 020	59 625
2006	300 189	243 141	57 048
2008	291 536	227 264	64 272
2010	317 763	255 497	62 266
2012	299 919	249 470	50 449
2014	302 224	257 141	45 083
2016	312 579	263 806	48 773
2017	304 292	258 129	46 163
2018	295 779	251 547	44 232
2019	277 510	235 271	42 239
2020	179 835	159 595	20 240
<b>2021</b>	<b>164 305</b>	<b>150 751</b>	<b>13 554</b>

<sup>1</sup> Personen aus Vereinen, Schulen, Gemeinschaften und sonstige

## 10.29 Die größten sportlichen Erfolge von Rostocker Sportlern 2021

Sportart	Name	Sportclub/Verein	Platzierung bei Olympischen Spielen, Weltmeisterschaften und Europameisterschaften
Orientierungstauchen	Lisa Dethloff	TSC Rostock 1957 e.V.	1 x Platz 9
Short Track	Adrian Lüdtke	ESV Turbine Rostock e.V.	1 x Platz 10
Segeln	Hannah Andressohn	Warnemünder Segel-Club e.V.	1 x Platz 6
Wasserspringen	Jette Müller	Wasserspringerclub Rostock e.V.	3 x Platz 1
	Espen Prenzyna	Wasserspringerclub Rostock e.V.	2 x Platz 1
Bahnradspport	Max-David Briese	PSV Rostock e.V.	1 x Platz 2
Segeln	Carl Krause	Rostocker Segelverein Cityboots-	1 x Platz 3
	Max Georgi	hafen (RSC 92)	

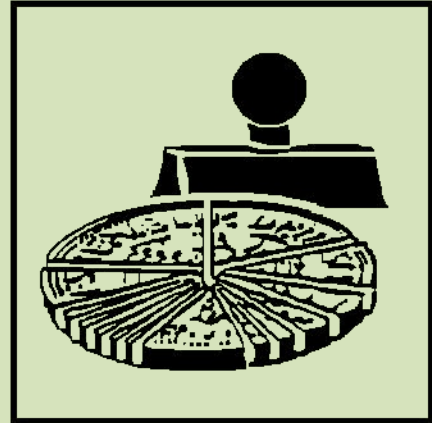

# **11**

## ***Öffentliche Finanzen und Verwaltung***

## Vorbemerkungen

Quelle der Daten zu Ausgaben und Einnahmen bzw. Auszahlungen und Einzahlungen; Realsteuervergleich; Schuldenstand und Lohn- und Einkommensteuerstatistik ist das Statistische Amt Mecklenburg-Vorpommern.

Bis zum Jahr 2011 sind **die Ausgaben und Einnahmen** der Hanse- und Universitätsstadt Rostock statistisch aufbereitete Ergebnisse der Jahresrechnungsstatistik mit kameraler Buchführung für das jeweilige Rechnungsjahr. Die Darstellung erstreckt sich auf die rechnungsmäßigen jährlichen Ist-Ausgaben und Ist-Einnahmen in der Gliederung nach Einnahme- und Ausgabearten der kommunalen Haushaltssystematik.

Im Jahr 2012 hat die Hanse- und Universitätsstadt Rostock ihr kommunales Haushalts- und Rechnungswesen auf das doppische Rechnungswesen umgestellt. In den Tabellen 11.03 und 11.04 wird der Finanzhaushalt - **die Auszahlungen und Einzahlungen** der Hanse- und Universitätsstadt Rostock auf der Grundlage bundeseinheitlicher Konten dargestellt. Das sind die statistisch aufbereiteten Ergebnisse der Jahresrechnungsstatistik ab 2012 mit doppischer Buchführung. Der kommunale Haushaltsplan in der Doppik wird produktorientiert untergliedert. Die Mindestgliederungsebene für die Teilhaushalte stellen die Produktbereiche dar.

Der **Realsteuervergleich** enthält folgende Angaben auf der Basis der vierteljährlichen Kassenstatistik:

Realsteuer-Istaufkommen: Kassenmäßiges Istaufkommen der Gemeinden von Grundsteuer A, Grundsteuer B und Gewerbesteuer nach Ertrag. Realsteuer-Grundbeträge: Istaufkommen je Realsteuerart dividiert durch jeweiligen Hebesatz, multipliziert mit 100. Hebesätze: In Prozentzahlen ausgedrückte Steuersätze der Grundsteuer A, Grundsteuer B und Gewerbesteuer. Gewogene Durchschnittshebesätze: Summe der Istaufkommen je Realsteuerart dividiert durch die Summe der Grundbeträge je Realsteuerart, multipliziert mit 100. Für jede Aggregationsstufe (z.B. Land, Kreis, Gemeindegrößenklasse) gibt es entsprechende gewogene Durchschnittshebesätze. Realsteueraufbringungskraft: Multiplikation der Grundbeträge der Gemeinden je Realsteuerart mit dem jeweiligen gewogenen Landesdurchschnittshebesatz, dividiert durch 100. Die Summe der so errechneten Größen ergibt dann die Realsteueraufbringungskraft. Gemeindeanteil an der Einkommensteuer: Schlüsselmäßige Verteilung von 15 Prozent des Aufkommens der Lohn- und veranlagten Einkommensteuer sowie 12 Prozent des Aufkommens aus dem Zinsabschlag (einschließlich der Zerlegungsanteile); Berechnungsgrundlage ist die Jahresschlussrechnung. Gewerbesteuerumlage: Betrag, mit dem Bund und Länder am gemeindlichen Gewerbesteueraufkommen beteiligt werden. Er ergibt sich durch Anwendung eines Vielfältigers auf den Gewerbesteuergrundbetrag einschließlich Jahresschlussrechnung. 1997 war für die neuen Bundesländer keine Gewerbesteuerumlage an Bund und Ländern abzuführen; die ausgewiesenen Angaben setzen sich aus Berichtigungen für das Jahr 1996 und Erstattungen an Gewerbesteuer für das Jahr 1997 zusammen. Steuereinnahmekraft: Realsteueraufbringungskraft plus Gemeindeanteil an der Einkommensteuer minus Gewerbesteuerumlage.

Die **Schulden** der öffentlichen Haushalte ab 2010 stellen sich in einer erweiterten Definition als „Schulden des öffentlichen Gesamthaushaltes“ dar. Die erweiterte Darstellung der „Schulden des öffentlichen Gesamthaushaltes“ ist in fortschreitenden Ausgliederungen aus den Kernhaushalten und zunehmender Übertragung von öffentlichen Aufgaben nebst ihrer Schulden auf Fonds, Einrichtungen und Unternehmen mit eigenem Rechnungswesen (FEU) begründet. Dieser Prozess hat den Vergleich der Schulden der öffentlichen Haushalte, insbesondere der Länderhaushalte untereinander, zunehmend beeinträchtigt. Um die Vergleichbarkeit der öffentlichen Haushalte wiederherzustellen, müssen zusätzlich zu den Kernhaushalten auch die Schulden der öffentlichen Fonds, Einrichtungen und Unternehmen, die in rechtlich selbständiger oder unselbständiger Form mit eigenem Rechnungswesen geführt werden, berücksichtigt werden. Dies geschieht durch die Integration der Schulden der Kernhaushalte des Bundes, der Länder, der Gemeinden/Gemeindeverbände und der gesetzlichen Sozialversicherung mit den öffentlichen Fonds, Einrichtungen und Unternehmen, die nach den Kriterien des Europäischen Systems Volkswirtschaftlicher Gesamtrechnungen (ESVG`95) dem Sektor Staat zuzurechnen sind.

Die **Lohn- und Einkommensteuerstatistik** liefert einen Überblick über das gesamte Einkommen der Volkswirtschaft, soweit es steuerlich erfasst wird. Sie werden in den neuen Bundesländern erstmals 1992 durchgeführt. Die Lohn- und Einkommensteuerstatistik erfasst alle unbeschränkt und beschränkt steuerpflichtigen natürlichen Personen, die Einnahmen aus mindestens einer der steuerrechtlich relevanten Einkunftsarten haben. Neben den lohnsteuerpflichtigen Arbeitnehmern mit ihren Einkünften aus nichtselbständiger Tätigkeit werden somit auch die übrigen zur Einkommensteuer Veranlagten berücksichtigt. Unbeschränkte Steuerpflicht liegt vor, wenn sich bei natürlichen Personen der Wohnort oder gewöhnliche Aufenthalt bzw. bei juristischen Personen der Sitz der Geschäftsleitung im Inland befindet. Ist das nicht der Fall, werden aber inländische Einkünfte bezogen, so liegt beschränkte Steuerpflicht vor.

Grundlage der Angaben zum **Personal des Landes** und zum **Personal der Hanse- und Universitätsstadt Rostock** sind die Personalstandsstatistiken - Stand 30. Juni - des Statistischen Amtes Mecklenburg-Vorpommerns. Beim **Personal des Landes** erfolgt die Zuordnung der Regionaldaten nach Dienst- bzw. Arbeitsorten.

Detailliertere Angaben zum **Personal der Stadtverwaltung der Hanse- und Universitätsstadt Rostock** werden ab 2003 auch mit Stichtag 30. Juni gewonnen. Sie werden analog dem Stellenplan, das heißt ohne Auszubildende, AFG-Beschäftigte nach §§ 260 ff. Arbeitsförderungs-Reformgesetz und geringfügig Beschäftigte ausgewiesen. Angaben zur Entwicklung der Zahl der Auszubildenden nach Berufsgruppen werden in separaten Tabellen gemacht.

## Quellen

Statistisches Amt Mecklenburg-Vorpommern

Hanse- und Universitätsstadt Rostock, Hauptamt

Hanse- und Universitätsstadt Rostock, Finanzverwaltungsamt



## Tabellenverzeichnis

## Seite

11.01	Ausgaben und Einnahmen der Hanse- und Universitätsstadt Rostock nach Arten 2005 bis 2011 .....	367
11.02	Auszahlungen und Einzahlungen der Hanse- und Universitätsstadt Rostock nach Arten 2012 bis 2020 .....	368
11.03	Auszahlungen und Einzahlungen der Hanse- und Universitätsstadt Rostock je Einwohner nach Arten 2012 bis 2020.....	369
11.04	Auszahlungen und Einzahlungen der Hanse- und Universitätsstadt Rostock nach Arten und Produktbereichen 2020.....	370
11.05	Realsteuervergleich 1992 bis 2021 .....	372
11.06	Hundesteuer und Hunde 2008 bis 2021 .....	373
11.07	Schuldenstand des öffentlichen Haushaltes der Hanse- und Universitätsstadt Rostock 2010 bis 2021 .....	373
11.08	Unbeschränkt Lohn- und Einkommensteuerpflichtige mit positivem Gesamtbetrag der Einkünfte 1992 bis 2018 .....	374
11.09	Unbeschränkt Lohn- und Einkommensteuerpflichtige mit positivem Gesamtbetrag der Einkünfte nach Größenklassen 2018 .....	374
11.10	Personal des Landes nach Dienstverhältnissen 1992 bis 2021 .....	375
11.11	Personal der Hanse- und Universitätsstadt Rostock nach Dienstverhältnissen 1992 bis 2021 .....	375
11.12	Personal der Hanse- und Universitätsstadt Rostock nach Beschäftigungsbereichen und Dienstverhältnissen 1992 bis 2021 .....	376
11.13	Personal der Stadtverwaltung der Hanse- und Universitätsstadt Rostock 1992 bis 2022 .....	377
11.14	Entwicklung der Altersstruktur des Personals der Hanse- und Universitätsstadt Rostock 2000 bis 2022 .....	378
11.15	Personal der Stadtverwaltung der Hanse- und Universitätsstadt Rostock nach Stellenplan 2006 bis 2022 .....	379
11.16	Auszubildende in der Stadtverwaltung der Hanse- und Universitätsstadt Rostock nach Ausbildungsjahren und Geschlecht 1997 bis 2022 .....	380
11.17	Auszubildende in der Stadtverwaltung der Hanse- und Universitätsstadt Rostock nach Berufsgruppen und Geschlecht 1997 bis 2022 .....	380

## Abbildungsverzeichnis

## Seite

Abb. 11.01	Personal der Stadtverwaltung der Hanse- und Universitätsstadt Rostock 1992 bis 2022 .....	377
------------	---	-----





## 11.01 Ausgaben und Einnahmen der Hanse- und Universitätsstadt Rostock nach Arten 2005 bis 2011

Ausgabeart/Einnahmeart	2005	2007	2009	2011	2005	2007	2009	2011
	1 000 EUR				EUR je Einwohner			
<b>Bereinigte Ausgaben insgesamt</b>	<b>482 079</b>	<b>481 550</b>	<b>469 787</b>	<b>546 162</b>	<b>2 421</b>	<b>2 411</b>	<b>2 345</b>	<b>2 727</b>
<u>davon:</u>								
<b>Ausgaben der laufenden Rechnung</b>	<b>421 440</b>	<b>423 887</b>	<b>428 989</b>	<b>455 062</b>	<b>2 117</b>	<b>2 122</b>	<b>2 141</b>	<b>2 273</b>
<u>davon:</u>								
Personalausgaben	121 840	115 945	117 381	101 808	612	580	586	508
Laufender Sachaufwand	88 531	84 307	82 693	92 370	445	422	413	461
<u>darunter:</u>								
Unterhaltung der Grundstücke/baulichen Anlagen	5 517	2 191	3 042	1 802	28	11	15	9
Mieten und Pachten	10 361	10 402	10 379	12 766	52	52	52	64
Bewirtschaftung Grundstücke/baulicher Anlagen	12 976	12 418	12 427	14 708	65	62	62	73
Steuern, Versicherungen, Schadensfälle	4 865	4 536	2 346	1 623	24	23	12	8
Soziale Leistungen	141 920	152 527	189 880	203 627	713	764	948	1 017
Zinsausgaben	12 835	16 829	12 252	9 042	64	84	61	45
Sonstige Ausgaben der laufenden Rechnung	60 446	57 679	30 278	52 984	304	289	151	265
Abzüglich Zahlungen von gleicher Ebene	4 132	3 400	3 496	4 769	21	17	17	24
<b>Ausgaben der Kapitalrechnung</b>	<b>60 639</b>	<b>57 663</b>	<b>40 798</b>	<b>91 100</b>	<b>305</b>	<b>289</b>	<b>204</b>	<b>455</b>
<u>davon:</u>								
Sachinvestitionen	28 439	20 425	11 698	34 117	143	102	58	170
<u>darunter:</u>								
Baumaßnahmen	23 580	16 094	9 482	27 724	118	81	47	138
Schuldentilgung bei Verwaltungen	1 014	1 283	2 107	3 132	5	6	11	16
Sonstige Ausgaben der Kapitalrechnung	31 190	35 964	26 995	53 852	157	180	135	269
Abzüglich Zahlungen von gleicher Ebene	5	10	1	0	0	0	0	0
<b>Bereinigte Einnahmen insgesamt</b>	<b>449 832</b>	<b>473 022</b>	<b>510 514</b>	<b>553 090</b>	<b>2 259</b>	<b>2 368</b>	<b>2 548</b>	<b>2 762</b>
<u>davon:</u>								
<b>Einnahmen der laufenden Rechnung</b>	<b>386 248</b>	<b>417 835</b>	<b>450 158</b>	<b>464 645</b>	<b>1 940</b>	<b>2 092</b>	<b>2 247</b>	<b>2 320</b>
<u>davon:</u>								
Steuern (netto)	80 877	98 373	123 325	128 365	406	492	616	641
Schlüsselzuweisungen	65 218	76 837	83 692	62 803	328	385	418	314
Bedarfs-/sonstige allgemeine Zuweisungen v. Land	53 688	54 756	58 167	72 387	270	274	290	361
Erstattungen und laufende Zuweisungen vom Land	84 238	92 804	91 253	100 220	423	465	456	500
Erstattungen und laufende Zuweisungen vom Bund	5 888	6 589	6 192	7 073	30	33	31	35
Gebühren, zweckgebundene Abgaben	42 154	46 400	43 609	43 395	212	232	218	217
Sonstige Einnahmen der laufenden Rechnung	58 316	45 476	47 415	55 171	293	228	237	276
<u>darunter:</u>								
Einnahmen aus wirtschaftlicher Tätigkeit	22 027	25 851	27 312	30 964	111	129	136	155
Abzüglich Zahlungen von gleicher Ebene	4 132	3 400	3 496	4 769	21	17	17	24
<b>Einnahmen der Kapitalrechnung</b>	<b>63 584</b>	<b>55 187</b>	<b>60 356</b>	<b>88 445</b>	<b>319</b>	<b>276</b>	<b>301</b>	<b>442</b>
<u>davon:</u>								
Zuweisungen für Investitionen vom Land	38 916	34 776	31 713	50 214	195	174	158	251
Schuldenaufnahme bei Verwaltungen	4 121	-	15 400	6 440	21	-	77	32
Sonstige Einnahmen der Kapitalrechnung	20 552	20 421	13 244	31 762	103	102	66	159
Abzüglich Zahlungen von gleicher Ebene	5	10	1	0	0	0	0	0
<b>Finanzierungssaldo</b>	<b>-32 247</b>	<b>- 8 528</b>	<b>40 726</b>	<b>6 927</b>	<b>- 162</b>	<b>- 43</b>	<b>203</b>	<b>35</b>

## 11.02 Auszahlungen und Einzahlungen der Hanse- und Universitätsstadt Rostock nach Arten 2012 bis 2020

Art der Auszahlungen und Einzahlungen	2012	2015	2016	2017	2018	2019	2020
	1 000 EUR						
<b>Bereinigte Auszahlungen insgesamt</b>	<b>521 790</b>	<b>563 376</b>	<b>579 310</b>	<b>601 040</b>	<b>646 193</b>	<b>660 001</b>	<b>729 674</b>
<u>davon:</u>							
<b>Auszahlungen aus laufender Verwaltungstätigkeit</b>	<b>463 555</b>	<b>519 187</b>	<b>544 662</b>	<b>553 256</b>	<b>579 675</b>	<b>596 599</b>	<b>646 272</b>
<u>davon:</u>							
Personal- und Versorgungsauszahlungen	104 196	121 410	124 308	128 729	135 541	142 746	147 103
Auszahlungen für Sach- und Dienstleistungen	48 970	59 647	63 075	63 968	70 795	68 928	72 061
Sozialtransferleistungen und Leistungsbeteiligungen nach SGB II	206 954	232 204	241 966	240 454	240 719	245 555	189 893
Zinsauszahlungen	8 007	4 373	4 145	3 821	2 195	1 941	1 724
Sonstige laufende Auszahlungen	97 665	106 086	115 912	120 943	134 392	142 939	241 221
Abzüglich Zahlungen von gleicher Ebene	2 237	4 532	4 744	4 658	3 967	5 510	5 729
<b>Auszahlungen aus Investitionstätigkeit</b>	<b>58 235</b>	<b>44 189</b>	<b>34 647</b>	<b>47 784</b>	<b>66 519</b>	<b>63 402</b>	<b>83 402</b>
<u>davon:</u>							
Auszahlungen für Erwerb v. Sachanlagevermögen	52 151	42 045	33 346	45 788	65 090	61 988	83 201
<u>darunter:</u>							
Auszahlungen für Baumaßnahmen	15 852	21 922	19 404	24 811	22 819	21 285	40 125
Tilgung von Krediten bei Verwaltungen	3 849	-	-	-	-	-	-
Sonstige Auszahlungen aus Investitionstätigkeit	2 235	2 144	1 302	1 996	1 429	1 414	202
Abzüglich Zahlungen von gleicher Ebene	-	-	-	-	-	-	-
<b>Bereinigte Einzahlungen insgesamt</b>	<b>525 457</b>	<b>578 422</b>	<b>628 241</b>	<b>698 747</b>	<b>666 475</b>	<b>692 879</b>	<b>731 820</b>
<u>davon:</u>							
<b>Einzahlungen aus laufender Verwaltungstätigkeit</b>	<b>464 411</b>	<b>546 538</b>	<b>590 831</b>	<b>653 583</b>	<b>623 067</b>	<b>638 772</b>	<b>661 981</b>
<u>davon:</u>							
Steuern (netto)	134 993	169 246	199 389	212 686	213 422	217 723	197 888
<u>darunter:</u>							
Gemeindeanteil an der Einkommensteuer	40 823	54 550	55 234	58 009	62 903	67 992	67 654
Gewerbesteuer (netto)	60 621	76 736	105 742	112 297	104 284	100 971	79 754
Grundsteuer	20 820	22 621	22 627	22 749	22 908	23 284	23 487
Schlüsselzuweisungen vom Land	61 416	68 626	70 537	67 386	63 524	60 982	110 024
Bedarfs- und sonstige allgemeine Zuweisungen vom Land	65 971	73 025	78 066	72 875	79 977	67 447	65 357
Zuweisungen und Zuschüsse für laufende Zwecke vom Land	67 990	79 091	75 939	79 140	87 951	94 507	112 417
Zuweisungen und Zuschüsse für laufende Zwecke vom Bund	28 342	26 213	27 362	30 181	28 412	24 621	34 546
Öffentlich-rechtliche Leistungsentgelte	39 624	43 844	45 276	50 571	51 264	52 509	54 081
Sonstige laufende Einzahlungen	68 311	91 025	99 006	145 401	102 483	126 494	93 397
Abzüglich Zahlungen von gleicher Ebene	2 237	4 532	4 744	4 658	3 967	5 510	5 729
<b>Einzahlungen aus Investitionstätigkeit</b>	<b>61 046</b>	<b>31 883</b>	<b>37 410</b>	<b>45 165</b>	<b>43 408</b>	<b>54 107</b>	<b>69 840</b>
<u>davon:</u>							
Investitionszuweisungen vom Land	43 347	21 342	23 623	32 378	40 063	51 210	56 770
Kreditaufnahme für Investitionen bei Verwaltungen	2 730	-	-	-	-	-	-
Sonstige Einzahlungen aus Investitionstätigkeit	14 969	10 541	13 787	12 786	3 345	2 897	13 069
Abzüglich Zahlungen von gleicher Ebene	-	-	-	-	-	-	-
<b>Finanzierungssaldo</b>	<b>3 667</b>	<b>15 046</b>	<b>48 932</b>	<b>97 707</b>	<b>20 281</b>	<b>32 877</b>	<b>2 146</b>
<b>Mehrauszahlungen/Mehreinzahlungen aus Verwaltungstätigkeit</b>	<b>856</b>	<b>27 352</b>	<b>46 169</b>	<b>100 326</b>	<b>43 392</b>	<b>42 173</b>	<b>15 709</b>
Kreditaufnahmen für Investitionen am Kreditmarkt	9 340	19 865	16 190	4 928	2 950	-	-
Tilgung von Krediten für Investitionen am Kreditmarkt	17 127	12 460	9 522	13 641	12 081	9 426	8 599

### 11.03 Auszahlungen und Einzahlungen der Hanse- und Universitätsstadt Rostock je Einwohner nach Arten 2012 bis 2020

Art der Auszahlungen und Einzahlungen	2012	2015	2016	2017	2018	2019	2020
	EUR je Einwohner						
<b>Bereinigte Auszahlungen insgesamt</b>	<b>2 585</b>	<b>2 755</b>	<b>2 803</b>	<b>2 897</b>	<b>3 105</b>	<b>3 163</b>	<b>3 495</b>
<u>davon:</u>							
<b>Auszahlungen aus laufender Verwaltungstätigkeit</b>	<b>2 296</b>	<b>2 539</b>	<b>2 636</b>	<b>2 666</b>	<b>2 785</b>	<b>2 859</b>	<b>3 095</b>
<u>davon:</u>							
Personal- und Versorgungsauszahlungen	516	594	602	620	651	684	705
Auszahlungen für Sach- und Dienstleistungen	243	292	305	308	340	330	345
Sozialtransferleistungen und Leistungsbeteiligungen nach SGB II	1 025	1 136	1 171	1 159	1 157	1 177	909
Zinsauszahlungen	40	21	20	18	11	9	8
Sonstige laufende Auszahlungen	484	519	561	583	646	685	1 155
Abzüglich Zahlungen von gleicher Ebene	11	22	23	22	19	26	27
<b>Auszahlungen aus Investitionstätigkeit</b>	<b>288</b>	<b>216</b>	<b>168</b>	<b>230</b>	<b>320</b>	<b>304</b>	<b>399</b>
<u>davon:</u>							
Auszahlungen für den Erwerb von Sachanlagevermögen	258	206	161	221	313	297	398
<u>darunter:</u>							
Auszahlungen für Baumaßnahmen	79	107	94	120	110	102	192
Tilgung von Krediten bei Verwaltungen	19	-	-	-	-	-	-
Sonstige Auszahlungen aus Investitionstätigkeit	11	10	6	10	7	7	1
Abzüglich Zahlungen von gleicher Ebene	-	-	-	-	-	-	-
<b>Bereinigte Einzahlungen insgesamt</b>	<b>2 603</b>	<b>2 829</b>	<b>3 040</b>	<b>3 368</b>	<b>3 202</b>	<b>3 320</b>	<b>3 505</b>
<u>davon:</u>							
<b>Einzahlungen aus laufender Verwaltungstätigkeit</b>	<b>2 300</b>	<b>2 673</b>	<b>2 859</b>	<b>3 150</b>	<b>2 993</b>	<b>3 061</b>	<b>3 170</b>
<u>davon:</u>							
Steuern (netto)	669	828	965	1 025	1 025	1 043	948
<u>darunter:</u>							
Gemeindeanteil an der Einkommensteuer	202	267	267	280	302	326	324
Gewerbesteuer (netto)	300	375	512	541	501	484	382
Grundsteuer	103	111	109	110	110	112	112
Schlüsselzuweisungen vom Land	304	336	341	325	305	292	527
Bedarfs- u. sonstige allgemeine Zuweisungen vom Land	327	357	378	351	384	323	313
Zuweisungen u. Zuschüsse für laufende Zwecke v. Land	337	387	367	381	423	453	538
Zuweisungen u. Zuschüsse für laufende Zwecke v. Bund	140	128	132	145	137	118	165
Öffentlich-rechtliche Leistungsentgelte	196	214	219	244	246	252	259
Sonstige laufende Einzahlungen	338	445	479	701	492	606	447
Abzüglich Zahlungen von gleicher Ebene	11	22	23	22	19	26	27
<b>Einzahlungen aus Investitionstätigkeit</b>	<b>302</b>	<b>156</b>	<b>181</b>	<b>218</b>	<b>209</b>	<b>259</b>	<b>334</b>
<u>davon:</u>							
Investitionszuweisungen vom Land	215	104	114	156	192	245	272
Kreditaufnahme für Investitionen bei Verwaltungen	14	-	-	-	-	-	-
Sonstige Einzahlungen aus Investitionstätigkeit	74	52	67	62	16	14	63
Abzüglich Zahlungen von gleicher Ebene	-	-	-	-	-	-	-
<b>Finanzierungssaldo</b>	<b>18</b>	<b>74</b>	<b>237</b>	<b>471</b>	<b>97</b>	<b>158</b>	<b>10</b>
<b>Mehrauszahlungen/Mehreinzahlungen aus Verwaltungstätigkeit</b>	<b>4</b>	<b>134</b>	<b>223</b>	<b>484</b>	<b>208</b>	<b>202</b>	<b>75</b>
Kreditaufnahmen für Investitionen am Kreditmarkt	46	97	78	24	14	-	-
Tilgung von Krediten für Investitionen am Kreditmarkt	85	61	46	66	58	45	41

## 11.04 Auszahlungen und Einzahlungen der Hanse- und Universitätsstadt Rostock nach Arten und Produktbereichen 2020

Art der Auszahlungen und Einzahlungen	Zahlungen insgesamt		Davon nach Produktbereichen			
			Innere Verwaltung	Sicherheit und Ordnung	Schulträgeraufgaben	Kultur und Wissenschaft
			11	12	21-24	25-29
	1 000 EUR	EUR je Einwohner				
<b>Bereinigte Auszahlungen insgesamt</b>	<b>729 674</b>	<b>3 494,56</b>	<b>339,48</b>	<b>273,51</b>	<b>195,21</b>	<b>195,70</b>
<u>davon:</u>						
<b>Auszahlungen aus laufender Verwaltungstätigkeit</b>	<b>646 272</b>	<b>3 095,13</b>	<b>302,08</b>	<b>252,83</b>	<b>193,81</b>	<b>188,92</b>
<u>davon:</u>						
Personal- und Versorgungsauszahlungen	147 103	704,50	238,91	151,23	26,57	41,82
Auszahlungen für Sach- und Dienstleistungen	72 061	345,11	35,08	40,05	117,66	15,43
Sozialtransferleistungen und Leistungsbeteiligungen nach SGB II	189 893	909,44	-	-	-	-
Zinsauszahlungen	1 724	8,26	-	-	-	-
Sonstige laufende Auszahlungen	241 221	1 155,25	28,09	61,55	67,42	131,68
Abzüglich Zahlungen von gleicher Ebene	5 729	27,44	-	-	17,83	0,01
<b>Auszahlungen aus Investitionstätigkeit</b>	<b>83 402</b>	<b>399,43</b>	<b>37,40</b>	<b>20,68</b>	<b>1,41</b>	<b>6,78</b>
<u>davon:</u>						
Auszahlungen für den Erwerb von Sachanlagevermögen	83 201	398,47	37,40	20,68	1,41	6,78
<u>darunter:</u>						
Auszahlungen für Baumaßnahmen	40 125	192,17	0,97	0,01	-	0,05
Tilgung von Krediten bei Verwaltungen	-	-	-	-	-	-
Sonstige Auszahlungen aus Investitionstätigkeit	202	0,97	-	-	-	-
Abzüglich Zahlungen von gleicher Ebene	-	-	-	-	-	-
<b>Bereinigte Einzahlungen insgesamt</b>	<b>731 820</b>	<b>3 504,84</b>	<b>98,44</b>	<b>121,87</b>	<b>10,04</b>	<b>70,55</b>
<u>davon:</u>						
<b>Einzahlungen aus laufender Verwaltungstätigkeit</b>	<b>661 981</b>	<b>3 170,36</b>	<b>61,20</b>	<b>117,19</b>	<b>7,93</b>	<b>70,08</b>
<u>davon:</u>						
Steuern (netto)	197 888	947,73	-	-	-	-
<u>darunter:</u>						
Gemeindeanteil an der Einkommensteuer	67 654	324,01	-	-	-	-
Gewerbesteuer (netto)	79 754	381,96	-	-	-	-
Grundsteuer	23 487	112,48	-	-	-	-
Schlüsselzuweisungen vom Land	110 024	526,93	-	-	-	-
Bedarfs- u. sonstige allgemeine Zuweisungen vom Land	65 357	313,01	-	-	-	-
Zuweisungen u. Zuschüsse für laufende Zwecke v. Land	112 417	538,39	4,55	0,24	0,43	50,99
Zuweisungen u. Zuschüsse für laufende Zwecke v. Bund	34 546	165,45	21,44	0,60	0,31	1,70
Öffentlich-rechtliche Leistungsentgelte	54 081	259,00	0,34	93,19	-	0,14
Sonstige laufende Einzahlungen	93 397	447,30	34,87	23,16	25,02	17,25
Abzüglich Zahlungen von gleicher Ebene	5 729	27,44	-	-	17,83	0,01
<b>Einzahlungen aus Investitionstätigkeit</b>	<b>69 840</b>	<b>334,48</b>	<b>37,25</b>	<b>4,68</b>	<b>2,12</b>	<b>0,47</b>
<u>davon:</u>						
Investitionszuweisungen vom Land	56 770	271,88	4,29	4,46	2,12	0,23
Kreditaufnahme für Investitionen bei Verwaltungen	-	-	-	-	-	-
Sonstige Einzahlungen aus Investitionstätigkeit	13 069	62,59	32,96	0,21	-	0,24
Abzüglich Zahlungen von gleicher Ebene	-	-	-	-	-	-
<b>Finanzierungssaldo</b>	<b>2 146</b>	<b>10,28</b>	<b>- 241,03</b>	<b>- 151,64</b>	<b>- 185,17</b>	<b>- 125,15</b>
<b>Mehrauszahlungen/Mehreinzahlungen aus Verwaltungstätigkeit</b>	<b>15 709</b>	<b>75,23</b>	<b>- 240,88</b>	<b>- 135,64</b>	<b>- 185,88</b>	<b>- 118,84</b>
Kreditaufnahmen für Investitionen am Kreditmarkt	-	-	-	-	-	-
Tilgung von Krediten für Investitionen am Kreditmarkt	8 599	41,18	-	-	-	-

**Fortsetzung der Tabelle 11.04**

Art der Auszahlungen und Einzahlungen	Davon nach Produktbereichen						
	Soziales und Jugend	davon		Gesundheit und Sport	Räumliche Planung und Entwicklung; Bauen u. Wohnen; Verkehrsflächen und -anlagen, ÖPNV	Ver-/Entsorgung; Natur-/Landschaftspflege; Umweltschutz; Wirtschaft und Tourismus	Zentrale Finanzleistungen
		Soziale Hilfen	Kinder-, Jugend- und Familienhilfe				
	3	31-35	36	4	51,52,54	53,55-57	6
EUR je Einwohner							
<b>Bereinigte Auszahlungen insgesamt</b>	<b>1 532,97</b>	<b>772,61</b>	<b>760,36</b>	<b>116,34</b>	<b>554,71</b>	<b>272,06</b>	<b>14,57</b>
<u>davon:</u>							
<b>Auszahlungen aus laufender Verwaltungstätigkeit</b>	<b>1 530,28</b>	<b>771,79</b>	<b>758,50</b>	<b>112,29</b>	<b>251,93</b>	<b>248,42</b>	<b>14,57</b>
<u>davon:</u>							
Personal- und Versorgungsauszahlungen	68,20	35,40	32,80	38,85	72,54	66,39	-
Auszahlungen für Sach- und Dienstleistungen	10,95	9,36	1,59	47,29	54,07	24,59	-
Sozialtransferleistungen und Leistungsbeteiligungen nach SGB II	909,44	664,59	244,85	-	-	-	-
Zinsauszahlungen	-	-	-	-	-	-	8,26
Sonstige laufende Auszahlungen	551,10	65,42	485,68	26,15	125,51	157,44	6,32
Abzüglich Zahlungen von gleicher Ebene	9,40	2,97	6,43	-	0,20	-	-
<b>Auszahlungen aus Investitionstätigkeit</b>	<b>2,69</b>	<b>0,83</b>	<b>1,86</b>	<b>4,05</b>	<b>302,78</b>	<b>23,65</b>	<b>-</b>
<u>davon:</u>							
Auszahlungen für den Erwerb von Sachanlagevermögen	1,86	-	1,86	3,97	302,72	23,64	-
<u>darunter:</u>							
Auszahlungen für Baumaßnahmen	-	-	-	-	177,57	13,56	-
Tilgung von Krediten bei Verwaltungen	-	-	-	-	-	-	-
Sonstige Auszahlungen aus Investitionstätigkeit	0,83	0,83	-	0,07	0,06	-	-
Abzüglich Zahlungen von gleicher Ebene	-	-	-	-	-	-	-
<b>Bereinigte Einzahlungen insgesamt</b>	<b>790,78</b>	<b>536,82</b>	<b>253,96</b>	<b>20,45</b>	<b>343,59</b>	<b>166,07</b>	<b>1 883,05</b>
<u>davon:</u>							
<b>Einzahlungen aus laufender Verwaltungstätigkeit</b>	<b>788,36</b>	<b>536,27</b>	<b>252,10</b>	<b>19,49</b>	<b>135,38</b>	<b>163,98</b>	<b>1 806,76</b>
<u>davon:</u>							
Steuern (netto)	-	-	-	-	-	-	947,73
<u>darunter:</u>							
Gemeindeanteil an der Einkommensteuer	-	-	-	-	-	-	324,01
Gewerbesteuer (netto)	-	-	-	-	-	-	381,96
Grundsteuer	-	-	-	-	-	-	112,48
Schlüsselzuweisungen vom Land	-	-	-	-	-	-	526,93
Bedarfs- u. sonstige allgemeine Zuweisungen vom Land	-	-	-	-	-	-	313,01
Zuweisungen u. Zuschüsse für laufende Zwecke v. Land	461,13	223,14	237,99	1,62	19,04	0,39	-
Zuweisungen u. Zuschüsse für laufende Zwecke v. Bund	139,96	139,10	0,86	0,60	-	0,84	-
Öffentlich-rechtliche Leistungsentgelte	0,50	-	0,49	13,35	49,64	101,86	-
Sonstige laufende Einzahlungen	196,18	177,00	19,19	3,91	66,90	60,90	19,09
Abzüglich Zahlungen von gleicher Ebene	9,40	2,97	6,43	-	0,20	-	-
<b>Einzahlungen aus Investitionstätigkeit</b>	<b>2,41</b>	<b>0,55</b>	<b>1,86</b>	<b>0,96</b>	<b>208,20</b>	<b>2,09</b>	<b>76,30</b>
<u>davon:</u>							
Investitionszuweisungen vom Land	1,86	-	1,86	0,96	180,10	1,57	76,30
Kreditaufnahme für Investitionen bei Verwaltungen	-	-	-	-	-	-	-
Sonstige Einzahlungen aus Investitionstätigkeit	0,55	0,55	-	-	28,10	0,52	-
Abzüglich Zahlungen von gleicher Ebene	-	-	-	-	-	-	-
<b>Finanzierungssaldo</b>	<b>- 742,20</b>	<b>- 235,79</b>	<b>- 506,40</b>	<b>- 95,89</b>	<b>- 211,12</b>	<b>- 105,99</b>	<b>1 868,48</b>
<b>Mehrauszahlungen/Mehreinzahlungen aus Verwaltungstätigkeit</b>	<b>- 741,92</b>	<b>- 235,52</b>	<b>- 506,40</b>	<b>- 92,80</b>	<b>- 116,54</b>	<b>- 84,44</b>	<b>1 792,18</b>
Kreditaufnahmen für Investitionen am Kreditmarkt	-	-	-	-	-	-	-
Tilgung von Krediten für Investitionen am Kreditmarkt	-	-	-	-	-	-	41,18

## 11.05 Realsteuervergleich 1992 bis 2021

Jahr	Realsteuer-Istaufkommen			Realsteuer-Grundbeträge			Gewogene Durchschnittshebesätze		
	Grundsteuer		Gewerbe- steuer	Grundsteuer		Gewerbe- steuer	Grundsteuer		Gewerbe- steuer
	A	B		A	B		A	B	
	1 000 EUR						in %		
1992	72	6 727	6 694	36	2 102	1 913	200	320	350
1993	47	8 332	10 100	21	2 137	2 658	220	390	380
1994	43	8 689	24 145	19	2 228	6 191	220	390	390
1995	43	11 671	20 899	19	2 993	5 359	220	390	390
1996	50	14 426	25 358	22	3 699	6 502	220	390	390
1997	61	15 599	30 369	28	4 000	7 787	220	390	390
1998	55	14 046	41 154	22	3 426	10 038	250	410	410
1999	75	15 202	40 325	30	3 708	9 835	250	410	410
2000	56	16 784	56 599	22	4 093	13 805	250	410	410
2001	57	17 655	30 402	23	4 204	7 238	250	420	420
2002	56	16 890	31 663	22	4 021	7 539	250	420	420
2003	40	18 486	23 624	16	4 401	5 625	250	420	420
2004	59	18 247	33 920	23	4 345	8 076	250	420	420
2005	68	18 114	36 403	27	4 313	8 667	250	420	420
2006	59	18 433	50 761	23	4 189	11 537	250	440	440
2007	58	18 823	43 046	23	4 278	9 783	250	440	440
2008	71	20 039	60 494	24	4 453	13 443	300	450	450
2009	68	19 991	64 474	23	4 442	14 328	300	450	450
2010	75	20 190	60 535	25	4 487	13 452	300	450	450
2011	75	20 467	62 017	25	4 548	13 782	300	450	450
2012	73	20 746	65 650	24	4 610	14 589	300	450	450
2013	71	22 488	74 969	24	4 685	16 122	300	480	465
2014	71	22 243	78 143	24	4 634	16 805	300	480	465
2015	62	22 371	82 963	21	4 661	17 842	300	480	465
2016	61	22 371	113 835	20	4 661	24 481	300	480	465
2017	67	22 682	122 534	22	4 725	26 351	300	480	465
2018	69	22 839	112 817	23	4 758	24 262	300	480	465
2019	68	23 197	108 552	23	4 833	23 345	300	480	465
2020	66	23 421	86 017	22	4 879	18 498	300	480	465
<b>2021</b>	<b>70</b>	<b>23 787</b>	<b>106 711</b>	<b>23</b>	<b>4 956</b>	<b>22 949</b>	<b>300</b>	<b>480</b>	<b>465</b>

Jahr	Realsteueraufbringungskraft		Gemeindeanteil an der		Gewerbe- steuerumlage	Steuereinnahmekraft	
			Einkommen- steuer	Umsatzsteuer			
	1 000 EUR	EUR je Einw. <sup>1</sup>	1 000 EUR				EUR je Einw. <sup>1</sup>
1992	12 186	50	20 861	.	.	33 047	136
1993	15 490	65	24 633	.	732	39 391	164
1994	27 225	115	28 183	.	2 368	53 041	225
1995	27 037	117	35 147	.	2 034	60 149	260
1996	33 817	151	21 361	.	2 471	52 707	235
1997	38 456	176	24 712	.	- 0	63 169	288
1998	44 186	210	25 806	7 578	698	76 873	365
1999	44 210	215	25 312	7 957	4 426	73 053	355
2000	60 477	299	24 328	8 247	6 212	93 380	462
2001	37 924	190	21 480	8 134	3 909	70 472	352
2002	37 532	189	19 730	8 091	4 976	67 925	342
2003	32 187	162	18 872	8 019	4 387	61 953	312
2004	39 855	202	17 999	8 044	3 715	68 583	347
2005	41 643	209	19 281	8 179	3 814	72 445	364
2006	51 617	259	21 266	8 588	4 384	82 878	416
2007	46 906	235	27 970	9 591	3 718	87 603	439
2008	61 383	306	34 506	9 911	4 033	109 003	544
2009	65 260	326	32 314	9 467	4 585	109 806	548
2010	63 050	313	33 332	9 630	4 708	109 579	543
2011	64 669	319	36 974	10 165	4 824	114 990	567
2012	69 301	343	41 525	10 249	5 106	124 786	618
2013	76 654	378	45 575	10 365	5 643	135 916	671
2014	79 563	391	50 143	10 695	5 882	144 003	708
2015	84 455	413	54 044	12 113	6 245	153 674	751
2016	110 111	533	55 371	12 483	8 568	169 396	820
2017	119 422	576	58 628	15 543	9 223	184 370	889
2018	112 675	541	62 955	19 245	8 492	196 645	945
2019	109 849	526	67 863	21 335	8 171	190 877	915
2020	92 137	441	65 351	23 403	6 474	174 418	835
<b>2021</b>	<b>110 677</b>	<b>532</b>	<b>72 484</b>	<b>24 290</b>	<b>8 032</b>	<b>199 420</b>	<b>958</b>

<sup>1</sup> nach dem Bevölkerungsstand vom 30. Juni

### 11.06 Hundesteuer und Hunde 2008 bis 2021

Merkmal	ME	2008	2010	2018	2019	2020	2021
Steuerlich erfasste Hunde am 31.12.	Anzahl	6 343	6 176	6 660	6 679	7 035	<b>7 214</b>
Hundehalter am 31.12.	Personen	6 205	6 024	6 396	6 391	6 722	<b>6 855</b>
Hunde je 1 000 Einwohner am 31.12.	Anzahl	32	31	32	32	34	<b>34</b>
Steuersätze laut Satzung der Hanse- und Universitätsstadt Rostock über die Erhebung							
für den 1. Hund	Euro/Jahr	84	84	108	108	108	<b>108</b>
für den 2. Hund	Euro/Jahr	120	120	144	144	144	<b>144</b>
für den 3. und jeden weiteren Hund	Euro/Jahr	144	144	168	168	168	<b>168</b>
für jeden gefährlichen Hund	Euro/Jahr	468	468	468	468	468	<b>468</b>
Hundesteueraufkommen	1 000 Euro	528	485	772	784	798	<b>809</b>

### 11.07 Schuldenstand des öffentlichen Haushaltes der Hanse- und Universitätsstadt Rostock 2010 bis 2021

Jahr	Einwohner am 30.06.	Schuldenstand am 31.12. insgesamt		Davon			
				Schulden des Kernhaushaltes		Schulden der Eigenbetriebe	
	Personen	1 000 EUR	EUR je Einwohner	1 000 EUR	EUR je Einwohner	1 000 EUR	EUR je Einwohner
2010	201 646	376 805	1 868	354 668	1 758	22 137	109
2011	200 244	384 490	1 920	313 035	1 563	71 455	357
2012	201 879	395 212	1 958	310 666	1 539	84 546	419
2013	202 528	379 591	1 874	285 932	1 412	93 659	462
2014	203 421	379 220	1 864	280 235	1 378	98 984	487
2015	204 492	380 161	1 859	268 912	1 315	111 249	544
2016	206 660	330 716	1 600	218 080	1 055	112 636	545
2017	207 487	253 729	1 223	136 867	660	116 862	563
2018	208 141	246 868	1 186	127 574	613	119 294	573
2019	208 684	230 598	1 105	118 148	566	112 450	539
2020	208 803	226 723	1 086	109 549	525	117 174	561
<b>2021</b>	<b>208 195</b>	<b>221 024</b>	<b>1 062</b>	<b>101 152</b>	<b>486</b>	<b>119 873</b>	<b>576</b>

## 11.08 Unbeschränkt Lohn- und Einkommensteuerpflichtige mit positivem Gesamtbetrag der Einkünfte 1992 bis 2018

Merkmal	ME	1992	1995	1998	2001	2004	2007	2010	2013	2016	2018
Lohn- und Einkommensteuerpflichtige	Anzahl	58 798	65 082	63 040	61 598	74 740	88 430	88 755	94 476	99 300	<b>105 496</b>
Summe der positiven Einkünfte insgesamt	Mio. EUR	1 321	1 734	1 742	1 680	1 809	2 104	2 234	2 608	3 068	<b>3 456</b>
<u>darunter:</u>											
aus Gewerbebetrieben	Mio. EUR	57	70	178	85	96	126	143	165	194	<b>207</b>
aus selbständiger Arbeit	Mio. EUR	48	71	82	90	97	124	139	157	186	<b>198</b>
aus nicht selbständiger Arbeit	Mio. EUR	1 199	1 562	1 438	1 446	1 562	1 740	1 824	2 129	2 441	<b>2 689</b>
Summe der negativen Einkünfte insgesamt	Mio. EUR	-12	-36	-47	-38	-29	-18	-15	-13	-11	<b>-12</b>
<u>darunter:</u>											
aus Vermietung/Verpachtung	Mio. EUR	-7	-28	-36	-25	-16	-12	-9	-8	-7	<b>-7</b>
Summe der Einkünfte	Mio. EUR	1 309	1 697	1 695	1 646	1 780	2 085	2 219	2 596	3 056	<b>3 445</b>
Gesamtbetrag der Einkünfte	Mio. EUR	1 308	1 697	1 694	1 644	1 775	2 079	2 211	2 587	3 045	<b>3 433</b>
Gesamtbetrag der Einkünfte je Steuerpflichtigen	EUR	22 253	26 069	26 874	26 697	23 746	23 505	24 909	27 379	30 665	<b>32 538</b>
Einkommen	Mio. EUR	1 105	1 423	1 425	1 409	1 527	1 861	1 896	2 218	2 638	<b>2 989</b>
Zu versteuerndes Einkommen	Mio. EUR	956	1 303	1 402	1 376	1 494	1 832	1 863	2 179	2 591	<b>2 933</b>
Festgesetzte Einkommensteuer/Jahreslohnsteuer	Mio. EUR	167	252	297	253	270	312	323	392	473	<b>532</b>

## 11.09 Unbeschränkt Lohn- und Einkommensteuerpflichtige mit positivem Gesamtbetrag der Einkünfte nach Größenklassen 2018

Größenklassen des Gesamtbetrages der Einkünfte von ... bis unter ... EUR	Steuerpflichtige	Gesamtbetrag der Einkünfte	Festgesetzte Einkommensteuer/Jahreslohnsteuer
	Anzahl	1 000 EUR	
0	2 977	-	56
1 - 5 000	10 461	22 588	414
5 000 - 10 000	6 756	50 650	1 031
10 000 - 15 000	10 848	139 707	3 765
15 000 - 20 000	13 724	239 803	12 974
20 000 - 25 000	11 826	265 897	19 729
25 000 - 30 000	9 827	269 250	25 340
30 000 - 35 000	7 650	247 623	29 044
35 000 - 50 000	13 912	579 692	82 717
50 000 - 125 000	15 108	1 087 908	198 881
125 000 - 250 000	1 900	309 996	84 190
250 000 - 500 000	411	137 214	43 963
500 000 und mehr	96	82 255	29 926
<b>Insgesamt</b>	<b>105 496</b>	<b>3 432 582</b>	<b>532 031</b>



## 11.10 Personal des Landes nach Dienstverhältnissen 1992 bis 2021

Stand am 30.06.	Beschäftigte		Davon						Vollzeitäquivalente	
			Vollzeitbeschäftigte			Teilzeitbeschäftigte				
	ins- gesamt	je 1 000 Einwoh- ner <sup>1</sup>	ins- gesamt	davon		ins- gesamt	davon		ins- gesamt	je 1 000 Einwoh- ner <sup>1</sup>
				Beam- te/Richter	Arbeit- nehmer		Beam- te/Richter	Arbeit- nehmer		
Personen										
1992	13 026	54	11 990	997	10 993	1 036	2	1 034	.	.
1995	11 730	51	10 248	2 275	7 973	1 482	17	1 465	.	.
2000	11 712	58	10 117	2 824	7 293	1 595	75	1 520	.	.
2005	11 016	55	8 195	2 586	5 609	2 821	198	2 623	9 927	50
2007	8 061	40	5 558	2 047	3 511	2 503	283	2 220	7 071	35
2008	7 579	38	5 169	1 944	3 225	2 410	294	2 116	6 647	33
2009	7 517	37	5 124	1 919	3 205	2 393	302	2 091	6 517	33
2010 <sup>2</sup>	7 466	37	4 972	1 868	3 104	2 494	358	2 136	6 537	33
2011 <sup>2</sup>	7 911	39	5 380	1 957	3 423	2 531	390	2 141	6 954	34
2012 <sup>2</sup>	6 944	34	4 728	1 972	2 756	2 216	377	1 839	6 158	30
2013 <sup>2,3</sup>	6 967	34	4 941	2 035	2 906	2 026	355	1 671	6 256	31
2014 <sup>2,3</sup>	6 895	34	4 960	2 010	2 950	1 935	350	1 585	6 235	31
2015 <sup>2,3</sup>	6 850	33	4 950	2 110	2 840	1 900	400	1 500	6 225	30
2016 <sup>2,3</sup>	6 795	33	4 955	2 120	2 835	1 835	405	1 430	6 245	30
2017 <sup>2,3</sup>	6 605	32	4 955	2 130	2 825	1 655	410	1 245	6 165	30
2018 <sup>2,3</sup>	6 650	32	4 935	2 170	2 765	1 715	405	1 310	6 210	30
2019 <sup>2,3</sup>	6 730	32	4 895	2 190	2 705	1 835	440	1 395	6 235	30
2020 <sup>2,3</sup>	6 380	31	4 695	2 340	2 355	1 690	430	1 260	5 915	28
<b>2021<sup>2,3</sup></b>	<b>6 550</b>	<b>31</b>	<b>4 840</b>	<b>2 435</b>	<b>2 405</b>	<b>1 715</b>	<b>390</b>	<b>1 325</b>	<b>6 080</b>	<b>29</b>

<sup>1</sup> nach Bevölkerungsstand am 30.06.

<sup>2</sup> ohne Volkstheater - 2010 wurde die VOLKSTHEATER ROSTOCK GmbH gegründet

<sup>3</sup> Ab 2014 wird aus Geheimhaltungsgründen ein Rundungsverfahren angewendet. Jede absolute Fallzahl wird auf ein Vielfaches von 5 auf- oder abgerundet. Dadurch kann es zu Rundungsdifferenzen in den Summen kommen.

## 11.11 Personal der Hanse- und Universitätsstadt Rostock nach Dienstverhältnissen 1992 bis 2021

Stand am 30.06.	Beschäftigte		Davon					Vollzeitäquivalente	
			Vollzeitbeschäftigte			Teilzeitbeschäftigte			
	ins- gesamt	je 1 000 Einwoh- ner <sup>1</sup>	ins- gesamt	davon		ins- gesamt	darunter	ins- gesamt	je 1 000 Einwoh- ner <sup>1</sup>
				Beamte	Arbeit- nehmer				
Personen									
1992	8 079	33	7 023	10	7 013	1 056	1 056	.	.
1995	4 926	21	4 213	405	3 808	713	713	.	.
2000	4 107	20	3 352	473	2 879	755	754	.	.
2005	3 923	20	3 358	472	2 886	565	553	3 712	19
2007	3 741	19	3 234	452	2 782	507	494	3 527	18
2008	3 634	18	3 138	458	2 680	496	.	.	.
2009	3 513	18	3 028	445	2 583	485	.	.	.
2010 <sup>2</sup>	3 200	16	2 681	432	2 249	519	486	3 018	15
2011 <sup>2</sup>	3 323	16	2 788	444	2 344	535	507	3 145	16
2012 <sup>2</sup>	3 375	17	2 815	453	2 362	560	534	3 197	16
2013 <sup>2</sup>	3 473	17	2 893	468	2 425	580	556	3 298	16
2014 <sup>2,3</sup>	3 540	17	2 935	465	2 470	600	580	3 370	17
2015 <sup>2,3</sup>	3 595	18	3 000	470	2 530	595	575	3 440	17
2016 <sup>2,3</sup>	3 570	17	2 995	465	2 530	575	565	3 435	17
2017 <sup>2,3</sup>	3 645	18	2 990	460	2 530	650	640	3 490	17
2018 <sup>2,3</sup>	3 695	18	3 025	450	2 575	665	650	3 535	17
2019 <sup>2,3</sup>	3 770	18	3 015	450	2 565	755	740	3 590	17
2020 <sup>2,3</sup>	3 830	18	3 040	440	2 600	790	775	3 635	17
<b>2021<sup>2,3</sup></b>	<b>3 980</b>	<b>19</b>	<b>3 095</b>	<b>435</b>	<b>2 660</b>	<b>885</b>	<b>865</b>	<b>3 765</b>	<b>18</b>

<sup>1</sup> nach Bevölkerungsstand am 30.06.

<sup>2</sup> ohne Volkstheater - 2010 wurde die VOLKSTHEATER ROSTOCK GmbH gegründet

<sup>3</sup> Ab 2014 wird aus Geheimhaltungsgründen ein Rundungsverfahren angewendet. Jede absolute Fallzahl wird auf ein Vielfaches von 5 auf- oder abgerundet. Dadurch kann es zu Rundungsdifferenzen in den Summen kommen.

## 11.12 Personal der Hanse- und Universitätsstadt Rostock nach Beschäftigungsbereichen und Dienstverhältnissen 1992 bis 2021

Stand am 30.06.	Beschäftigte insgesamt <sup>1</sup>	Davon				Teilzeitbeschäftigte
		Vollzeitbeschäftigte			Personen	
		insgesamt	davon			
			Beamte	Arbeitnehmer		
<b><u>Verwaltung</u></b>						
1992	7 106	6 112	10	6 102	968	
1995	3 880	3 375	396	2 979	505	
2000	3 274	2 710	473	2 237	564	
2005	2 898	2 526	472	2 054	372	
2010 <sup>2</sup>	2 146	1 822	432	1 390	324	
2011 <sup>2</sup>	2 158	1 864	444	1 420	294	
2012 <sup>2</sup>	2 174	1 876	453	1 423	298	
2013 <sup>2</sup>	2 252	1 944	468	1 476	308	
2014 <sup>2,3</sup>	2 270	1 960	465	1 495	310	
2015 <sup>2,3</sup>	2 265	1 975	470	1 500	295	
2016 <sup>2,3</sup>	2 250	1 970	465	1 510	280	
2017 <sup>2,3</sup>	2 290	1 970	460	1 510	320	
2018 <sup>2,3</sup>	2 330	2 000	450	1 550	335	
2019 <sup>2,3</sup>	2 390	2 015	450	1 570	370	
2020 <sup>2,3</sup>	2 410	2 010	440	1 570	400	
<b>2021<sup>2,3</sup></b>	<b>2 470</b>	<b>2 040</b>	<b>435</b>	<b>1 605</b>	<b>435</b>	
<b><u>Rechtlich unselbständige Einrichtungen und Unternehmen</u></b>						
1994	5	5	-	5	-	
1995	5	5	-	5	-	
2000	77	69	-	69	8	
2005	96	77	-	77	19	
2010	96	85	-	85	11	
2011	112	100	-	100	12	
2012	114	101	-	101	13	
2013	110	98	-	98	12	
2014 <sup>3</sup>	120	105	-	105	10	
2015 <sup>3</sup>	120	110	-	110	10	
2016 <sup>3</sup>	120	110	-	110	10	
2017 <sup>3</sup>	120	115	-	115	5	
2018 <sup>3</sup>	135	130	-	130	10	
2019 <sup>3</sup>	130	120	-	120	15	
2020 <sup>3</sup>	130	115	-	115	15	
<b>2021<sup>3</sup></b>	<b>140</b>	<b>120</b>	<b>-</b>	<b>120</b>	<b>15</b>	
<b><u>Krankenhäuser mit kaufmännischem Rechnungswesen</u></b>						
1992	999	911	-	911	88	
1995	869	667	-	667	202	
2000	756	573	-	573	183	
2005	929	755	-	755	174	
2010	958	774	-	774	184	
2011	1 053	824	-	824	229	
2012	1 087	838	-	838	249	
2013	1 111	851	-	851	260	
2014 <sup>3</sup>	1 150	870	-	870	280	
2015 <sup>3</sup>	1 210	920	-	920	290	
2016 <sup>3</sup>	1 195	910	-	910	290	
2017 <sup>3</sup>	1 235	905	-	905	330	
2018 <sup>3</sup>	1 225	900	-	900	325	
2019 <sup>3</sup>	1 250	880	-	880	370	
2020 <sup>3</sup>	1 290	915	-	915	375	
<b>2021<sup>3</sup></b>	<b>1 370</b>	<b>935</b>	<b>-</b>	<b>935</b>	<b>435</b>	

<sup>1</sup> einschließlich Beschäftigte in Ausbildung/mit Zeitvertrag/AFG-Beschäftigte nach §§ 260 ff. Arbeitsförderungs-Reformgesetz

<sup>2</sup> ohne Volkstheater - 2010 wurde die VOLKSTHEATER ROSTOCK GmbH gegründet

<sup>3</sup> Ab 2014 wird aus Geheimhaltungsgründen ein Rundungsverfahren angewendet. Jede absolute Fallzahl wird auf ein Vielfaches von 5 auf- oder abgerundet. Dadurch kann es zu Rundungsdifferenzen in den Summen kommen.

### 11.13 Personal der Stadtverwaltung der Hanse- und Universitätsstadt Rostock 1992 bis 2022<sup>1</sup>

Stand am 30.06.	Personal insgesamt	Davon	
		männlich	weiblich
Personen			
1992	7 106	1 740	5 366
1993	5 543	1 621	3 922
1994	4 037	1 370	2 667
1995	3 880	1 385	2 495
1996	3 864	1 406	2 458
1997	3 648	1 362	2 286
1998	3 416	1 310	2 106
1999	3 345	1 276	2 069
2000	3 301	1 263	2 038
2001	3 205	1 221	1 984
2002	3 090	1 207	1 883
2003	3 072	1 196	1 876
2004	2 953	1 149	1 804
2005	2 827	1 096	1 731
2006	2 746	1 062	1 684
2007	2 650	1 031	1 619
2008	2 534	989	1 545
2009	2 446	960	1 486
2010 <sup>2</sup>	2 127	792	1 335
2011 <sup>2</sup>	2 126	812	1 314
2012 <sup>2</sup>	2 133	812	1 321
2013 <sup>2</sup>	2 206	854	1 352
2014 <sup>2</sup>	2 231	860	1 371
2015 <sup>2</sup>	2 235	869	1 366
2016 <sup>2</sup>	2 235	886	1 349
2017 <sup>2</sup>	2 273	898	1 375
2018 <sup>2</sup>	2 325	949	1 376
2019 <sup>2</sup>	2 369	964	1 405
2020 <sup>2</sup>	2 380	988	1 392
2021 <sup>2</sup>	2 441	1 033	1 408
<b>2022<sup>2</sup></b>	<b>2 504</b>	<b>1 075</b>	<b>1 429</b>

<sup>1</sup> Die Auswertung erfolgt nach Stellenplan, d. h. ohne Auszubildende, AFG-Beschäftigte nach §§ 260 ff. Arbeitsförderungs-Reformgesetz und geringfügig Beschäftigte.

<sup>2</sup> ohne Volkstheater - 2010 wurde die VOLKSTHEATER ROSTOCK GmbH gegründet

**Abb. 11.01 Personal der Stadtverwaltung der Hanse- und Universitätsstadt Rostock 1992 bis 2022<sup>1</sup>**

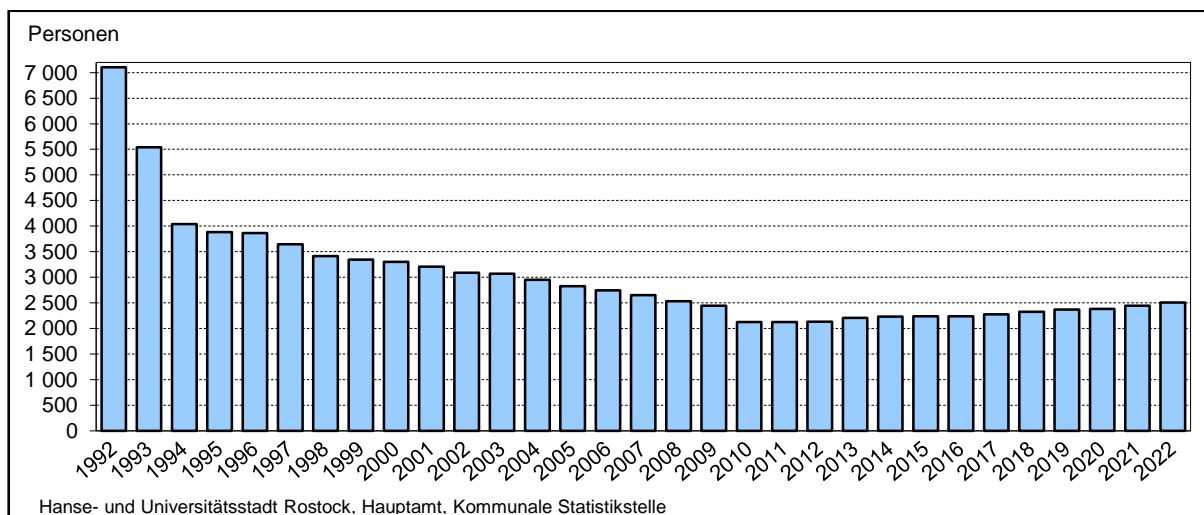

<sup>1</sup> Stand am 30.06.; ab 2010 ohne Volkstheater - 2010 wurde die VOLKSTHEATER ROSTOCK GmbH gegründet

## 11.14 Entwicklung der Altersstruktur des Personals der Hanse- und Universitätsstadt Rostock 2000 bis 2022<sup>1</sup>

Altersgruppen im Alter von ... bis unter... Jahren	Personal am ...													
	31.12.2000		30.06.2005		30.06.2010 <sup>2</sup>		30.06.2015 <sup>2</sup>		30.06.2020 <sup>2</sup>		30.06.2021 <sup>2</sup>		30.06.2022 <sup>2</sup>	
	Perso- nen	Anteil in %	Per- sonen	Anteil in %	Per- sonen	Anteil in %	Per- sonen	Anteil in %	Per- sonen	Anteil in %	Per- sonen	Anteil in %	Perso- nen	Anteil in %
<b><u>Personal insgesamt</u></b>														
unter 26	76	2,3	68	2,4	34	1,6	57	2,6	39	1,6	47	1,9	62	2,5
26 bis unter 31	133	4,0	90	3,2	76	3,6	115	5,1	153	6,4	128	5,3	98	3,9
31 bis unter 36	341	10,3	140	5,0	89	4,2	191	8,5	295	12,4	343	14,1	359	14,3
36 bis unter 41	610	18,5	349	12,3	130	6,1	192	8,6	311	13,1	335	13,7	361	14,4
41 bis unter 46	549	16,6	597	21,1	294	13,8	171	7,7	260	10,9	298	12,2	342	13,7
46 bis unter 51	575	17,4	496	17,5	511	24,0	329	14,7	223	9,4	217	8,9	216	8,6
51 bis unter 56	405	12,3	521	18,4	459	21,6	517	23,1	360	15,1	323	13,2	305	12,2
56 bis unter 61	508	15,4	354	12,5	435	20,5	442	19,8	513	21,6	491	20,1	477	19,0
61 und älter	104	3,2	212	7,5	99	4,7	221	9,9	226	9,5	259	10,6	284	11,3
<b>Insgesamt</b>	<b>3 301</b>	<b>100</b>	<b>2 827</b>	<b>100</b>	<b>2 127</b>	<b>100</b>	<b>2 235</b>	<b>100</b>	<b>2 380</b>	<b>100</b>	<b>2 441</b>	<b>100</b>	<b>2 504</b>	<b>100</b>
<b><u>Personal männlich</u></b>														
unter 26	26	2,1	30	2,7	18	2,3	23	2,6	15	1,5	22	2,1	27	2,5
26 bis unter 31	53	4,2	41	3,7	30	3,8	53	6,1	56	5,7	47	4,5	41	3,8
31 bis unter 36	141	11,2	64	5,8	44	5,6	86	9,9	134	13,6	162	15,7	160	14,9
36 bis unter 41	224	17,7	147	13,4	53	6,7	98	11,3	146	14,8	151	14,6	172	16,0
41 bis unter 46	214	16,9	225	20,5	116	14,6	78	9,0	120	12,1	143	13,9	169	15,7
46 bis unter 51	179	14,2	185	16,9	176	22,2	133	15,3	111	11,2	111	10,8	106	9,9
51 bis unter 56	142	11,2	173	15,8	167	21,1	179	20,6	156	15,8	145	14,0	135	12,6
56 bis unter 61	210	16,6	129	11,8	135	17,0	158	18,2	179	18,1	174	16,8	181	16,8
61 und älter	74	5,9	102	9,3	53	6,7	61	7,0	71	7,2	78	7,6	84	7,8
<b>Insgesamt</b>	<b>1 263</b>	<b>100</b>	<b>1 096</b>	<b>100</b>	<b>792</b>	<b>100</b>	<b>869</b>	<b>100</b>	<b>988</b>	<b>100</b>	<b>1 033</b>	<b>100</b>	<b>1 075</b>	<b>100</b>
<b><u>Personal weiblich</u></b>														
unter 26	50	2,5	38	2,2	16	1,2	34	2,5	24	1,7	25	1,8	35	2,4
26 bis unter 31	80	3,9	49	2,8	46	3,4	62	4,5	97	7,0	81	5,8	57	4,0
31 bis unter 36	200	9,8	76	4,4	45	3,4	105	7,7	161	11,6	181	12,8	199	13,9
36 bis unter 41	386	18,9	202	11,7	77	5,8	94	6,9	165	11,8	184	13,1	189	13,2
41 bis unter 46	335	16,4	372	21,5	178	13,3	93	6,8	140	10,1	155	11,0	173	12,1
46 bis unter 51	396	19,4	311	18,0	335	25,1	196	14,4	112	8,0	106	7,5	110	7,7
51 bis unter 56	263	12,9	348	20,1	292	21,9	338	24,7	204	14,7	178	12,6	170	11,9
56 bis unter 61	298	14,6	225	13,0	300	22,5	284	20,8	334	24,0	317	22,5	296	20,7
61 und älter	30	1,5	110	6,4	46	3,4	160	11,7	155	11,1	181	12,9	200	14,0
<b>Insgesamt</b>	<b>2 038</b>	<b>100</b>	<b>1 731</b>	<b>100</b>	<b>1 335</b>	<b>100</b>	<b>1 366</b>	<b>100</b>	<b>1 392</b>	<b>100</b>	<b>1 408</b>	<b>100</b>	<b>1 429</b>	<b>100</b>

<sup>1</sup> Die Auswertung erfolgt nach Stellenplan, d. h. ohne Auszubildende, AFG-Beschäftigte nach §§ 260 ff. Arbeitsförderungs-Reformgesetz und geringfügig Beschäftigte.

<sup>2</sup> ab 2010 ohne Volkstheater - 2010 wurde die VOLKSTHEATER ROSTOCK GmbH gegründet

## 11.15 Personal der Stadtverwaltung der Hanse- und Universitätsstadt Rostock nach Stellenplan 2006 bis 2022<sup>1</sup>

Merkmal	30.06.2006			30.06.2010 <sup>2</sup>			30.06.2020 <sup>2</sup>			30.06.2022 <sup>2</sup>		
	Personal insgesamt	davon		Personal insgesamt	davon		Personal insgesamt	davon		Personal insgesamt	davon	
		Frauen	Männer		Frauen	Männer		Frauen	Männer		Frauen	Männer
Personen												
Personal insgesamt	2 746	1 684	1 062	2 127	1 335	792	2 380	1 392	988	<b>2 504</b>	1 429	1 075
<b><u>Nach Beschäftigungsumfang</u></b>												
Vollzeitbeschäftigte	2 416	1 408	1 008	1 799	1 064	735	1 972	1 022	950	<b>2 020</b>	998	1 022
Teilzeitbeschäftigte	330	276	54	328	271	57	408	370	38	<b>437</b>	393	44
<u>davon:</u>												
30 - 39 Stunden	152	147	5	145	139	6	327	306	21	<b>392</b>	359	33
< 30 Stunden	178	129	49	183	132	51	81	64	17	<b>45</b>	34	11
Mitarbeiter in ATZ	.	.	.	.	.	.	.	.	.	<b>47</b>	38	9
<b><u>Nach Dienstverhältnissen</u></b>												
Beamte	473	159	314	444	147	297	421	90	331	<b>419</b>	88	331
Tariffbeschäftigte	2 033	1 417	616	1 671	1 185	486	1 959	1 302	657	<b>2 085</b>	1 341	744
<u>davon nach</u>												
<u>Entgeltgruppen:</u>												
E 15	23	14	9	12	7	5	19	13	6	<b>19</b>	13	6
E 14	28	15	13	26	13	13	27	14	13	<b>27</b>	13	14
E 13	39	16	23	29	14	15	37	21	16	<b>42</b>	24	18
E 12	38	18	20	48	22	26	78	40	38	<b>95</b>	45	50
E 11	122	69	53	107	60	47	255	159	96	<b>310</b>	195	115
E 10	103	67	36	84	57	27	98	67	31	<b>89</b>	52	37
E 09	578	453	125	420	332	88	-	-	-	-	-	-
E 09a	-	-	-	-	-	-	303	216	87	<b>348</b>	235	113
E 09b	-	-	-	-	-	-	161	125	36	<b>135</b>	103	32
E 09c	-	-	-	-	-	-	145	111	34	<b>183</b>	140	43
S 17	-	-	-	6	3	3	9	4	5	<b>9</b>	4	5
S 15	-	-	-	-	-	-	4	4	-	<b>4</b>	4	-
S 14	-	-	-	45	37	8	52	43	9	<b>55</b>	46	9
S 12	-	-	-	-	-	-	24	21	3	<b>25</b>	22	3
S 12a	-	-	-	3	3	-	-	-	-	-	-	-
S 11	-	-	-	-	-	-	-	-	-	-	-	-
S 11a	-	-	-	7	7	-	-	-	-	-	-	-
S 11b	-	-	-	-	-	-	8	-	-	<b>10</b>	-	-
E 08	215	187	28	204	181	23	117	95	22	<b>104</b>	79	25
E 07	18	-	18	5	-	5	44	32	12	<b>41</b>	32	9
E 06	289	216	73	238	172	66	161	107	54	<b>163</b>	108	55
E 05	400	268	132	303	207	96	323	184	139	<b>330</b>	185	145
S 08	-	-	-	-	-	-	-	-	-	-	-	-
E 04	72	11	61	49	5	44	32	12	20	<b>37</b>	12	25
E 03	77	64	13	63	53	10	43	18	25	<b>42</b>	16	26
E 02	-	-	-	-	-	-	-	-	-	<b>6</b>	-	6
E 02a	31	19	12	21	11	10	10	3	7	<b>6</b>	-	-
S 04	-	-	-	-	-	-	7	-	-	<b>5</b>	-	-
Künstlertarif	224	103	121	-	-	-	-	-	-	-	-	-
Waldarbeitertarif	16	5	11	12	3	9	-	-	-	-	-	-

<sup>1</sup> Die Auswertung erfolgt nach Stellenplan, d. h. ohne Auszubildende, AFG-Beschäftigte nach §§ 260 ff. Arbeitsförderungs-Reformgesetz und geringfügig Beschäftigte.

<sup>2</sup> ab 2010 ohne Volkstheater - 2010 wurde die VOLKSTHEATER ROSTOCK GmbH gegründet

### 11.16 Auszubildende in der Stadtverwaltung der Hanse- und Universitätsstadt Rostock nach Ausbildungsjahren und Geschlecht 1997 bis 2022

Jahr	Auszubildende insgesamt			Davon								
				1. Ausbildungsjahr			2. Ausbildungsjahr			3. Ausbildungsjahr		
	insgesamt	davon		insgesamt	davon		insgesamt	davon		insgesamt	davon	
		männlich	weiblich		männlich	weiblich		männlich	weiblich		männlich	weiblich
Personen												
31.12.1997	76	33	43	22	11	11	31	15	16	23	7	16
31.12.1998	63	28	35	25	14	11	17	6	11	21	8	13
31.12.1999	63	27	36	27	12	15	20	9	11	16	6	10
31.12.2000	79	40	39	30	19	11	27	12	15	22	9	13
31.12.2001	81	41	40	32	19	13	25	13	12	24	9	15
31.12.2002	79	43	36	22	11	11	30	18	12	27	14	13
30.06.2003	84	50	34	29	18	11	30	19	11	25	13	12
30.06.2004	88	59	29	38	28	10	27	17	10	23	14	9
30.06.2005	80	45	35	23	8	15	37	27	10	20	10	10
30.06.2006	67	38	29	21	12	9	23	9	14	23	17	6
30.06.2007	61	31	30	15	8	7	21	12	9	25	11	14
30.06.2008	43	24	19	14	8	6	15	8	7	14	8	6
30.06.2009	51	34	17	26	20	6	14	7	7	11	7	4
30.06.2010	53	36	17	18	10	8	26	21	5	9	5	4
30.06.2011	57	30	27	28	14	14	20	11	9	9	5	4
30.06.2012	71	40	31	28	19	9	29	16	13	14	5	9
30.06.2013	81	44	37	33	19	14	30	21	9	18	4	14
30.06.2014	80	44	36	27	14	13	34	20	14	19	10	9
30.06.2015	83	44	39	31	17	14	33	19	14	19	8	11
30.06.2016	77	44	33	18	9	9	36	24	12	23	11	12
30.06.2017	79	45	34	31	19	12	25	16	9	23	10	13
30.06.2018	71	42	29	28	19	9	31	19	12	12	4	8
30.06.2019	88	53	35	39	24	15	29	21	8	20	8	12
30.06.2020	96	60	36	52	38	14	29	15	14	15	7	8
30.06.2021	94	56	38	38	28	10	36	22	14	20	6	14
<b>30.06.2022</b>	<b>105</b>	<b>66</b>	<b>39</b>	<b>51</b>	<b>35</b>	<b>16</b>	<b>26</b>	<b>17</b>	<b>9</b>	<b>28</b>	<b>14</b>	<b>14</b>

### 11.17 Auszubildende in der Stadtverwaltung der Hanse- und Universitätsstadt Rostock nach Berufsgruppen und Geschlecht 1997 bis 2022

Merkmal	31.12.		30.06.									
	1997	2002	2003	2005	2010	2015	2017	2018	2019	2020	2021	2022
	Personen											
Auszubildende insgesamt	76	79	84	80	53	83	79	71	88	96	94	<b>105</b>
<u>darunter nach Berufsgruppen:</u>												
Bachelor of laws/Öffentliche Verwaltung	9	9	8	11	10	22	19	15	14	14	13	<b>15</b>
Brandmeister/-inspektor-Anwärter/-in	12	8	15	15	18	17	25	25	31	29	19	<b>25</b>
Verwaltungsfachangestellte/-r	15	12	12	11	12	31	22	21	23	25	24	<b>26</b>
Kauffrau/-mann für Bürokommunikation	12	6	6	6	3	.	.	.	3	6	7	<b>8</b>
Assistent/-in an Bibliotheken	3	-	-	-	-	-	-	-	-	-	-	-
Fachangestellte/-r für Medien/ Informationsdienste	.	6	6	6	-	3	4	3	4	3	4	<b>4</b>
Vermessungstechniker/-in	4	6	6	6	-	-	-	-	-	-	-	-
Fachangestellte/-r für Bäderbetriebe	4	6	6	4	-	-	-	-	-	-	-	-
Gärtner/-in	9	18	17	15	10	7	7	6	8	8	9	<b>7</b>
Straßenwärter/-in	6	6	6	4	-	-	-	-	-	-	-	-
Notfallsanitäter/-in	-	-	-	-	-	-	-	-	.	7	12	<b>14</b>
Auszubildende weiblich insgesamt	43	36	34	35	17	39	34	29	35	36	38	<b>39</b>
<u>darunter nach Berufsgruppen:</u>												
Bachelor of laws/Öffentliche Verwaltung	8	7	6	7	4	14	16	14	12	8	7	<b>8</b>
Verwaltungsfachangestellte	12	6	5	7	9	18	12	11	14	18	18	<b>15</b>
Kauffrau für Bürokommunikation	9	5	5	5	3	.	.	.	3	5	5	<b>5</b>
Fachangestellte für Medien/ Informationsdienste	.	5	5	4	-	3	4	.	3	.	3	<b>3</b>

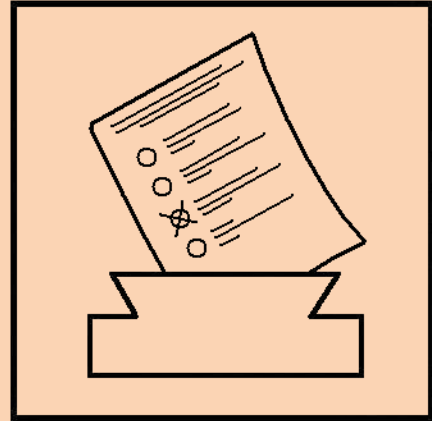

# **12**

## ***Wahlen***

## Vorbemerkungen

Die **Europawahl**, die in den Mitgliedstaaten der Europäischen Union in der Zeit vom 23. bis 26. Mai 2019 stattfand, war die neunte Direktwahl der Abgeordneten des Europäischen Parlaments aus der Bundesrepublik Deutschland. Die Europawahl erfolgte nach den Grundsätzen der Verhältniswahl mit Listenvorschlägen. Jeder Wähler hatte eine Stimme.

Die **Wahl zum 20. Deutschen Bundestag** fand am 26. September 2021 nach den Grundsätzen einer mit der Personenwahl verbundenen Verhältniswahl statt. Es wurden die Abgeordneten des Bundestages für die Dauer von vier Jahren je zur Hälfte nach Kreiswahlvorschlägen (Direktmandate) und nach Landeswahlvorschlägen (Landeslisten) gewählt. Die Hanse- und Universitätsstadt Rostock bildete bei diesen Wahlen gemeinsam mit den amtsfreien Gemeinden Dummerdorf, Graal-Müritz und Sanitz und den Ämtern Carbak, Rostocker Heide, Schwaan, Tessin und Amt Warnow-West einen gemeinsamen Wahlkreis **14 Rostock - Landkreis Rostock II**. Im Jahrbuch werden aus Gründen der Vergleichbarkeit nur die Ergebnisse in der Hanse- und Universitätsstadt Rostock dargestellt.

Jeder Wähler hatte zwei Stimmen zu vergeben: die Erststimme für die Wahl eines Wahlkreisabgeordneten, die Zweitstimme für eine Landesliste. Ein Direktmandat im Bundestag erhielt der Bewerber, der im Wahlkreis die einfache Mehrheit der abgegebenen gültigen Erststimmen auf sich vereinigte. Bei der Verteilung der Bundestagsitze auf die Landeslisten wurden die Parteien berücksichtigt, die mindestens fünf Prozent der abgegebenen gültigen Zweitstimmen oder in mindestens drei Wahlkreisen ein Direktmandat errungen hatten. Die Umrechnung der Wählerstimmen in Abgeordnetenmandate erfolgt bei Bundestagswahlen seit 2009 auf Basis des Verfahrens nach Sainte-Laguë/Schepers.

Am 26. September 2021 fand zeitgleich die Wahl der 71 Abgeordneten des 8. Landtages von Mecklenburg-Vorpommern als verbundene Wahl statt. Für eine Dauer von fünf Jahren wurden 36 Abgeordnete durch direkte Wahl in den Wahlkreisen, die übrigen durch Verhältniswahl aus den Landeslisten der politischen Parteien, gewählt. Die Sitze wurden den Parteien entsprechend ihrem jeweiligen Anteil an Zweitstimmen nach dem Proportionalverfahren Hare/Niemeyer zugewiesen. Unberücksichtigt bei der Verteilung der Landessitze blieben alle Parteien, die weniger als 5 % der Zweitstimmen (5-Prozent-Klausel) erhalten haben. Die Hanse- und Universitätsstadt Rostock war bei der Landtagswahl in vier Wahlkreise eingeteilt.

Die wahlberechtigten Bürger der Hanse- und Universitätsstadt Rostock wählten am 26. Mai 2019 für die Dauer von fünf Jahren die 53 Mitglieder der **Bürgerschaft** nach dem System einer Kombination von Verhältniswahl mit Persönlichkeitselementen.

Hiernach hatte jeder Wähler drei Stimmen, die er

- beliebig auf mehrere Bewerber desselben Wahlvorschlages oder
- auf verschiedene Wahlvorschläge von Parteien, Wählergruppen und Einzelbewerber verteilen (panaschieren) oder
- auf einen einzigen Bewerber häufen (kumulieren)

konnte.

Um die 53 Mandate in der Bürgerschaft der Hanse- und Universitätsstadt Rostock bewarben sich in fünf Wahlbereichen 6 Einzelbewerber und 235 Kandidaten aus 14 Parteien und Wählergruppen. Es wurden bei der Bürgerschaftswahl auch Parteien, Wählergruppen und Einzelbewerber berücksichtigt, die im Wahlgebiet weniger als fünf Prozent der gültigen Stimmen auf sich vereinigten.

Am 13. November 2022 fand in der Hanse- und Universitätsstadt Rostock die fünfte **Direktwahl der Oberbürgermeisterin/des Oberbürgermeisters** statt. Da kein/e Kandidat/in mehr als die Hälfte der abgegebenen gültigen Stimmen erhielt, wurde am 27. November 2022 eine Stichwahl zwischen den 2 Kandidaten mit den meisten Stimmen durchgeführt. Frau Eva-Maria Kröger erhielt bei der Stichwahl mit 58,4 % die meisten Stimmen und ist die neue Oberbürgermeisterin der Hanse- und Universitätsstadt Rostock bis 2029.

Erstmalig fand in der Hanse- und Universitätsstadt Rostock am 24. September 2017 ein **Bürgerentscheid zur Verlegung des "Traditionsschiffes"** statt. Die Frage des Bürgerentscheids lautete: "Sollen das Traditionsschiff und die weiteren maritimen Ausstellungsstücke vom Standort Schmarl in den Stadthafen verlegt werden?". Die gestellte Frage des Bürgerentscheids ist in dem Sinne entschieden, in dem sie von der Mehrheit der gültigen Stimmen beantwortet wurde, sofern diese Mehrheit mindestens 25 Prozent der Abstimmungsberechtigten beträgt.

Alle in den Tabellen angegebenen Werte schließen die Briefwahlergebnisse mit ein.



## Tabellenverzeichnis

## Seite

12.01	Eckkennziffern der Wahlen des Europäischen Parlaments 1994 bis 2019.....	385
12.02	Entwicklung der Stimmenanteile bei den Europaparlamentswahlen 1994 bis 2019.....	385
12.03	Eckkennziffern der Wahlen des Bundestages der Bundesrepublik Deutschland 1990 bis 2021 .....	386
12.04	Entwicklung der Stimmenanteile bei den Bundestagswahlen 1990 bis 2021 .....	387
12.05	Eckkennziffern der Wahlen des Landtages von Mecklenburg-Vorpommern 1990 bis 2021 .	388
12.06	Entwicklung der Stimmenanteile bei den Landtagswahlen 1990 bis 2021 .....	388
12.07	Gewählte Wahlkreisbewerber der Hanse- und Universitätsstadt Rostock bei den Wahlen des Landtages von Mecklenburg-Vorpommern 1994 bis 2021 .....	389
12.08	Eckkennziffern der Wahlen der Bürgerschaft der Hanse- und Universitätsstadt Rostock 1990 bis 2019 .....	390
12.09	Entwicklung der Stimmenanteile bei den Bürgerschaftswahlen 1990 bis 2019.....	390
12.10	Sitzverteilung in der Bürgerschaft nach Parteien/Wählergruppen.....	391
12.11	Bürgerentscheid zur Verlegung des "Traditionsschiffes" am 24. September 2017.....	392
12.12	Eckkennziffern der Oberbürgermeisterwahl der Hanse- und Universitätsstadt Rostock 2002 bis 2022 .....	392
12.13	Stimmenanteile bei den Oberbürgermeisterwahlen 2002 bis 2022 .....	392

## Abbildungsverzeichnis

## Seite

Abb. 12.01	Sitzverteilung in der Bürgerschaft der Hanse- und Universitätsstadt Rostock für die Wahlperiode 2019 bis 2024 .....	391
------------	---	-----



## 12.01 Eckkennziffern der Wahlen des Europäischen Parlaments 1994 bis 2019

Tag der Wahl	Wahlberechtigte		Wähler		Wahlbeteiligung	Anteil der		
	insgesamt	darunter	insgesamt	darunter		gültigen Stimmen an den abgegebenen Stimmen insgesamt	Wahlberechtigten mit Wahrschein an Wahlberechtigten insgesamt	Briefwähler an Wählern insgesamt
		mit Wahrschein		Briefwähler				
Personen					in %			
12. Juni 1994	180 963	8 652	103 083	7 393	57,0	96,0	4,8	7,2
13. Juni 1999	164 766	8 869	64 061	8 022	38,9	97,6	5,4	12,5
13. Juni 2004	163 105	6 936	58 360	6 271	35,8	96,5	4,3	10,7
07. Juni 2009	169 654	10 725	73 343	9 762	43,2	97,6	6,3	13,3
25. Mai 2014	169 595	18 212	69 529	16 524	41,0	98,1	10,7	23,8
<b>26. Mai 2019</b>	<b>168 169</b>	<b>28 741</b>	<b>101 031</b>	<b>26 784</b>	<b>60,1</b>	<b>98,7</b>	<b>17,1</b>	<b>26,5</b>

## 12.02 Entwicklung der Stimmenanteile bei den Europaparlamentswahlen 1994 bis 2019

Partei/Wählergruppe	Stimmenanteile bei den Europaparlamentswahlen in der Hanse- und Universitätsstadt Rostock					
	12. Juni 1994	13. Juni 1999	13. Juni 2004	07. Juni 2009	25. Mai 2014	<b>26. Mai 2019</b>
CDU	20,7	32,0	28,2	22,4	23,7	<b>17,3</b>
SPD	25,5	24,0	20,5	19,5	22,8	<b>16,7</b>
DIE LINKE bzw. PDS	35,2	34,2	26,9	27,0	24,2	<b>16,8</b>
AfD	-	-	-	-	7,7	<b>12,4</b>
GRÜNE	7,9	3,8	9,4	9,7	10,0	<b>17,7</b>
NPD	0,2	0,6	1,1	-	1,5	<b>0,6</b>
FDP	1,9	1,4	4,2	8,2	1,9	<b>3,6</b>
FAMILIE	-	-	1,6	1,9	1,4	<b>1,5</b>
PIRATEN	-	-	-	1,4	2,0	<b>0,8</b>
Tierschutzpartei	-	0,6	1,4	1,1	1,2	<b>1,4</b>
FREIE WÄHLER	-	-	-	0,5	0,6	<b>1,0</b>
Die PARTEI	-	-	-	-	1,1	<b>4,4</b>
Volksabstimmung	-	-	-	0,4	0,5	<b>0,3</b>
DKP	-	-	0,4	0,2	0,3	<b>0,2</b>
ÖDP	0,3	0,1	0,1	0,2	0,2	<b>0,4</b>
MLPD	-	-	-	-	0,2	<b>0,1</b>
SGP	-	-	-	-	-	<b>0,0</b>
BP	0,1	-	-	0,0	0,0	<b>0,1</b>
TIERSCHUTZ hier!	-	-	-	-	-	<b>0,3</b>
Tierschutzallianz	-	-	-	-	-	<b>0,3</b>
Bündnis C	-	-	-	-	-	<b>0,2</b>
BIG	-	-	-	-	-	<b>0,0</b>
BGE	-	-	-	-	-	<b>0,1</b>
DIE DIREKTE!	-	-	-	-	-	<b>0,1</b>
Demokratie in Europa - DiEM25	-	-	-	-	-	<b>0,4</b>
III. Weg	-	-	-	-	-	<b>0,0</b>
Die Grauen	-	-	-	-	-	<b>0,3</b>
DIE RECHTE	-	-	-	-	-	<b>0,1</b>
DIE VIOLETTEN	-	-	-	0,3	-	<b>0,1</b>
LIEBE	-	-	-	-	-	<b>0,2</b>
DIE FRAUEN	-	0,3	0,9	0,6	-	<b>0,3</b>
Graue Panther	-	-	-	-	-	<b>0,3</b>
LKR	-	-	-	-	-	<b>0,1</b>
MENSCHLICHE WELT	-	-	-	-	-	<b>0,2</b>
NL	-	-	-	-	-	<b>0,0</b>
ÖkoLinX	-	-	-	-	-	<b>0,1</b>
Die Humanisten	-	-	-	-	-	<b>0,2</b>
PARTEI FÜR DIE TIERE	-	-	-	-	-	<b>0,3</b>
Gesundheitsforschung	-	-	-	-	-	<b>0,4</b>
Volt	-	-	-	-	-	<b>0,6</b>

## Fortsetzung der Tabelle 12.02

Partei/Wählergruppe	Stimmenanteile bei den Europaparlamentswahlen in der Hanse- und Universitätsstadt Rostock					
	12. Juni 1994	13. Juni 1999	13. Juni 2004	07. Juni 2009	25. Mai 2014	26. Mai 2019
	in %					
REP	2,0	0,7	0,7	1,0	0,2	-
AUF	-	-	-	0,2	0,2	-
PBC	0,2	0,1	0,2	0,1	0,1	-
CM	0,1	0,1	0,1	0,1	0,1	-
PSG	-	-	0,2	0,1	0,1	-
BüSo	0,2	0,1	0,1	0,0	0,0	-
PRO NRW	-	-	-	-	0,1	-
AUFBRUCH	-	-	0,3	0,4	-	-
50Plus	-	-	-	0,4	-	-
DVU	-	-	-	0,9	-	-
DIE GRAUEN	-	-	-	1,1	-	-
EDE	-	-	-	0,1	-	-
FBI	-	-	-	0,2	-	-
FÜR VOLKSENTSCHEIDE	-	-	-	0,3	-	-
Newropeans	-	-	-	0,1	-	-
RRP	-	-	-	0,4	-	-
RENTNER	-	-	-	1,3	-	-
GRAUE	0,8	0,5	2,2	-	-	-
ZENTRUM	-	0,1	0,1	-	-	-
Deutschland	-	-	0,7	-	-	-
Unabhängige Kandidaten	-	-	0,4	-	-	-
DP	-	-	0,2	-	-	-
APD	0,8	0,6	-	-	-	-
NATURGESETZ	0,2	0,1	-	-	-	-
PASS	0,8	0,8	-	-	-	-
ASP	-	0,0	-	-	-	-
HP	-	0,1	-	-	-	-
DSU	0,2	-	-	-	-	-
BfB	1,3	-	-	-	-	-
BSA	0,0	-	-	-	-	-
LIGA	0,1	-	-	-	-	-
AUTONOMIE	0,1	-	-	-	-	-
FORUM	0,9	-	-	-	-	-
PEAD	0,1	-	-	-	-	-
STATT Partei	0,4	-	-	-	-	-

## 12.03 Eckkennziffern der Wahlen des Bundestages der Bundesrepublik Deutschland 1990 bis 2021

Tag der Wahl	Wahlberechtigte		Wähler		Wahlbeteiligung	Anteil der		
	insgesamt	darunter	insgesamt	darunter		gültigen Stimmen an den abgegebenen Stimmen insgesamt	Wahlberechtigten mit Wahrschein an Wahlberechtigten insgesamt	Briefwähler an Wählern insgesamt
		mit Wahrschein		Briefwähler				
Personen					in %			
02. Dezember 1990	188 038	4 670	129 934	4 300	69,1	99,0	2,5	3,3
16. Oktober 1994	178 485	15 318	132 287	14 488	74,1	98,7	8,6	11,0
27. September 1998	167 365	15 343	132 361	14 567	79,1	97,9	9,2	11,0
22. September 2002	161 960	16 101	115 637	15 351	71,4	98,2	9,9	13,3
18. September 2005	165 436	17 530	118 417	16 845	71,6	98,6	10,6	14,2
27. September 2009	169 637	20 415	111 062	19 726	65,5	98,5	12,0	17,8
22. September 2013	169 982	25 197	114 208	24 201	67,2	98,8	14,8	21,2
24. September 2017	168 771	35 582	121 903	33 822	72,2	98,9	21,1	27,7
<b>26. September 2021</b>	<b>167 537</b>	<b>54 230</b>	<b>121 988</b>	<b>50 314</b>	<b>72,8</b>	<b>98,5</b>	<b>32,4</b>	<b>41,2</b>

## 12.04 Entwicklung der Stimmenanteile bei den Bundestagswahlen 1990 bis 2021

Partei/Wählergruppe	Stimmenanteile bei den Bundestagswahlen in der Hanse- und Universitätsstadt Rostock									
	02.12.1990	16.10.1994	27.09.1998	22.09.2002	18.09.2005	27.09.2009	22.09.2013	24.09.2017	26.09.2021	
in %										
<b><u>Zweitstimmenergebnisse</u></b>										
CDU	30,2	27,6	21,2	21,5	21,5	25,8	35,3	28,4	12,5	
AfD	-	-	-	-	-	-	5,5	14,7	11,4	
DIE LINKE <sup>1</sup>	19,2	29,9	28,6	18,2	24,2	31,5	24,8	22,1	14,2	
SPD	28,6	33,1	39,6	48,5	39,9	18,5	19,8	16,4	29,3	
FDP	10,4	2,6	2,0	4,6	5,2	9,1	1,9	6,4	8,8	
GRÜNE	-	5,0	4,0	5,0	5,8	9,0	7,3	7,0	14,6	
Tierschutzpartei	-	-	-	-	-	-	-	1,2	2,5	
NPD	0,4	-	0,9	0,5	1,9	2,3	1,6	0,5	0,4	
Die PARTEI	-	-	-	-	-	-	-	1,8	1,5	
FREIE WÄHLER	-	-	-	-	-	-	0,7	0,6	1,1	
MLPD	-	0,0	-	-	0,4	0,3	0,2	0,2	0,1	
ÖDP	-	-	-	-	-	-	-	0,2	0,2	
dieBASIS	-	-	-	-	-	-	-	-	2,1	
DKP	-	-	-	-	-	-	-	-	0,1	
Die Humanisten	-	-	-	-	-	-	-	-	0,2	
PIRATEN	-	-	-	-	-	3,5	2,7	-	0,6	
Team Todenhöfer	-	-	-	-	-	-	-	-	0,3	
Volt	-	-	-	-	-	-	-	-	0,4	
BGE	-	-	-	-	-	-	-	0,4	-	
REP	1,0	0,8	0,3	0,1	-	0,1	0,1	-	-	
pro Deutschland	-	-	-	-	-	-	0,2	-	-	
GRAUE	0,8	0,5	0,3	-	0,9	-	-	-	-	
PBC	-	-	-	-	0,2	-	-	-	-	
Schill	-	-	-	1,4	-	-	-	-	-	
ödp	0,2	0,1	0,1	-	-	-	-	-	-	
BFB-Die Offensive	-	-	0,1	-	-	-	-	-	-	
CHANCE 2000	-	-	0,1	-	-	-	-	-	-	
DVU	-	-	1,6	-	-	-	-	-	-	
Pro DM	-	-	1,0	-	-	-	-	-	-	
AB 2000	-	-	0,2	-	-	-	-	-	-	
NATURGESETZ	-	0,2	-	-	-	-	-	-	-	
DSU	0,2	-	-	-	-	-	-	-	-	
SAD	0,0	-	-	-	-	-	-	-	-	
Bündnis 90/Grüne	9,2	-	-	-	-	-	-	-	-	
<b><u>Erststimmenergebnisse</u></b>										
Merkmal	02.12.1990	16.10.1994	27.09.1998	22.09.2002	18.09.2005	27.09.2009	22.09.2013	24.09.2017	26.09.2021	
Direktmandat / Wahlkreissieger (Partei)	Dr. Christine Lucyga (SPD)	Dr. Christine Lucyga (SPD)	Dr. Christine Lucyga (SPD)	Dr. Christine Lucyga (SPD)	Dr. Christine Lucyga (SPD)	Dr. Christine Lucyga (SPD)	Christian Kleiminger (SPD)	Steffen Bockhahn (DIE LINKE)	Peter Stein (CDU)	Katrin Zschau (SPD)
Prozentualer Anteil (in %) <sup>2</sup>	34,4	33,2	36,8	45,2	38,4	33,0	31,9	27,0	27,0	

<sup>1</sup> Partei hatte Namensänderungen (PDS - Die Linke. - DIE LINKE)

<sup>2</sup> Prozentualer Anteil, der in der Hanse- und Universitätsstadt Rostock erzielt wurde

## 12.05 Eckkennziffern der Wahlen des Landtages von Mecklenburg-Vorpommern 1990 bis 2021

Tag der Wahl	Wahlberechtigte		Wähler		Wahlbeteiligung	Anteil der		
	insgesamt	darunter	insgesamt	darunter		gültigen Stimmen an den abgegebenen Stimmen insgesamt	Wahlberechtigten mit Wahrschein an Wahlberechtigten insgesamt	Briefwähler an Wählern insgesamt
		mit Wahrschein		Briefwähler				
Personen					in %			
14. Oktober 1990	186 979	5 081	118 770	4 754	63,5	98,1	2,7	4,0
16. Oktober 1994	178 150	15 262	132 036	14 322	74,1	98,4	8,6	10,8
27. September 1998	166 652	15 186	132 012	14 399	79,2	98,0	9,1	10,9
22. September 2002	161 166	15 911	115 103	14 959	71,4	98,4	9,9	13,0
17. September 2006	166 170	14 268	97 867	13 516	58,9	98,3	8,6	13,8
04. September 2011	169 786	14 972	87 576	13 760	51,6	97,9	8,8	15,7
04. September 2016	168 495	26 482	106 501	24 811	63,2	98,7	15,7	23,3
<b>26. September 2021</b>	<b>166 899</b>	<b>53 768</b>	<b>121 423</b>	<b>49 793</b>	<b>72,8</b>	<b>98,7</b>	<b>32,2</b>	<b>41,0</b>

## 12.06 Entwicklung der Stimmenanteile bei den Landtagswahlen 1990 bis 2021

Partei/Wählergruppe	Stimmenanteile bei den Landtagswahlen in der Hanse- und Universitätsstadt Rostock							
	14.10.1990	16.10.1994	27.09.1998	22.09.2002	17.09.2006	04.09.2011	04.09.2016	26.09.2021
	in %							
<b><u>Zweitstimmenergebnisse</u></b>								
SPD	30,7	34,1	37,7	45,5	32,1	33,8	32,6	39,1
AfD	-	-	-	-	-	-	16,8	10,7
CDU	27,4	26,1	21,9	23,7	21,9	16,3	15,4	9,1
DIE LINKE <sup>1</sup>	21,0	29,1	30,3	19,1	20,5	21,6	16,6	13,5
GRÜNE	4,4	5,3	3,6	3,9	5,7	14,3	8,0	12,0
FDP	5,7	2,9	1,4	4,1	9,6	2,5	3,1	6,3
NPD	0,1	0,2	1,1	0,5	5,1	4,1	1,6	0,5
Tierschutzpartei	-	-	-	-	-	-	1,2	2,3
FREIER HORIZONT	-	-	-	-	-	-	0,5	0,2
Die PARTEI	-	-	-	-	-	0,4	1,6	1,4
FREIE WÄHLER	-	-	-	-	-	0,6	0,4	0,9
PIRATEN	-	-	-	-	-	3,8	0,6	0,5
DKP	-	-	-	-	-	-	0,2	0,1
Bündnis C	-	-	-	-	-	-	0,1	0,1
TIERSCHUTZ hier!	-	-	-	-	-	-	-	0,3
dieBASIS	-	-	-	-	-	-	-	2,0
DiB	-	-	-	-	-	-	-	0,1
FPA	-	-	-	-	-	-	-	0,1
LKR	-	-	-	-	-	-	-	0,0
ÖDP	-	-	-	-	-	-	-	0,2
Die Humanisten	-	-	-	-	-	-	-	0,2
Gesundheitsforschung	-	-	-	-	-	-	-	0,2
Team Todenhöfer	-	-	-	-	-	-	-	0,2
UNABHÄNGIGE	-	-	-	-	-	-	-	0,2
FAMILIE	-	-	-	-	1,0	1,8	0,8	-
Die Achtsamen	-	-	-	-	-	-	0,1	-
ALFA	-	-	-	-	-	-	0,3	-
PBC	-	0,1	0,1	0,1	0,2	0,1	-	-
AB	-	-	-	-	0,1	0,2	-	-
APD	-	-	-	-	0,1	0,2	-	-
AUF	-	-	-	-	-	0,1	-	-
REP	0,8	0,7	0,3	0,1	-	0,1	-	-
Ödp	-	-	-	-	-	0,1	-	-
Offensive D	-	-	-	-	0,0	-	-	-
GRAUE	0,1	0,4	0,3	0,3	1,3	-	-	-
Deutschland	-	-	-	-	0,2	-	-	-
AGFG	-	-	-	-	0,2	-	-	-

## Fortsetzung der Tabelle 12.06

Partei/Wählergruppe	Stimmenanteile bei den Landtagswahlen in der Hanse- und Universitätsstadt Rostock							
	14.10.1990	16.10.1994	27.09.1998	22.09.2002	17.09.2006	04.09.2011	04.09.2016	26.09.2021
	in %							
WASG	-	-	-	-	0,8	-	-	-
Bündnis für M-V	-	-	-	-	1,2	-	-	-
BMV	-	-	-	0,2	-	-	-	-
SPASS	-	-	-	0,8	-	-	-	-
Schill	-	-	-	1,5	-	-	-	-
SLP	-	-	-	0,0	-	-	-	-
V.P.M.V.	-	-	-	0,1	-	-	-	-
BFB-Die Offensive	-	-	0,1	-	-	-	-	-
DVU	-	-	2,0	-	-	-	-	-
Pro DM	-	-	1,0	-	-	-	-	-
AB 2000	-	-	0,3	-	-	-	-	-
BUMV	-	0,2	-	-	-	-	-	-
NATURGESETZ	-	0,2	-	-	-	-	-	-
Norddeutsche Bauernpartei	-	0,0	-	-	-	-	-	-
PASS	-	0,4	-	-	-	-	-	-
Die Grünen	3,8	-	-	-	-	-	-	-
Christlich-Soziale Union e.V.	0,5	-	-	-	-	-	-	-
Deutsche Biertrinker Union	0,9	-	-	-	-	-	-	-
Deutsche Soziale Union	0,5	-	-	-	-	-	-	-
Freie alternative Bürgerunion	0,0	-	-	-	-	-	-	-
Landesverband Vorpommern	0,1	-	-	-	-	-	-	-
Neues Forum	4,1	-	-	-	-	-	-	-

<sup>1</sup> Partei hatte Namensänderung (PDS - Die Linke. - DIE LINKE)

## 12.07 Gewählte Wahlkreisbewerber der Hanse- und Universitätsstadt Rostock bei den Wahlen des Landtages von Mecklenburg-Vorpommern 1994 bis 2021

Wahltag	Gewählte Wahlkreisbewerber							
	Wahlkreis 4 Hansestadt Rostock I <sup>1</sup>		Wahlkreis 5 Hansestadt Rostock II <sup>1</sup>		Wahlkreis 6 Hansestadt Rostock III <sup>1</sup>		Wahlkreis 7 Hansestadt Rostock IV <sup>1</sup>	
	Name (Partei)	Stimmen- anteil in %	Name (Partei)	Stimmen- anteil in %	Name (Partei)	Stimmen- anteil in %	Name (Partei)	Stimmen- anteil in %
16.10.1994	Dankert (SPD)	33,5	Staszak (SPD)	35,3	Baunach (SPD)	33,1	Dr. Reißmann (SPD)	34,1
27.09.1998	Dankert (SPD)	38,8	Staszak (SPD)	41,5	Baunach (SPD)	38,8	Dr. Reißmann (SPD)	41,3
22.09.2002	Dankert (SPD)	43,0	Voland (SPD)	46,7	Baunach (SPD)	45,2	Schulte (SPD)	41,7
17.09.2006	Dankert (SPD)	33,2	Prof. Dr. Methling (Die Linke.)	32,2	Baunach (SPD)	34,9	Schulte (SPD)	29,4
04.09.2011	Mucha (SPD)	34,4	Albrecht (SPD)	38,6	Brodkorb (SPD)	41,5	Schulte (SPD)	31,5
04.09.2016	Mucha (SPD)	33,5	Albrecht (SPD)	36,3	Brodkorb (SPD)	31,4	Schulte (SPD)	29,0
<b>26.09.2021</b>	<b>Mucha (SPD)</b>	<b>37,4</b>	<b>Albrecht (SPD)</b>	<b>39,4</b>	<b>Barlen (SPD)</b>	<b>30,6</b>	<b>Schulte (SPD)</b>	<b>30,1</b>

<sup>1</sup> 1994 bis 2011 waren die Wahlkreisnamen: Rostock I, Rostock II, Rostock III, Rostock IV

## 12.08 Eckkennziffern der Wahlen der Bürgerschaft der Hanse- und Universitätsstadt Rostock 1990 bis 2019

Tag der Wahl	Wahlberechtigte		Wähler		Wahlbe- teiligung	Anteil der		
	insgesamt	darunter	insgesamt	darunter		gültigen Stimmen an den abge- gebenen Stimmen insgesamt	Wahlberech- tigten mit Wahlschein an Wahlbe- rechtigten insgesamt	Briefwähler an Wählern insgesamt
		mit Wahl- schein		Briefwähler				
Personen					in %			
06. Mai 1990	187 678	-	127 979	-	68,2	96,4	-	-
12. Juni 1994	180 369	8 592	102 273	7 166	56,7	96,4	4,8	7,0
13. Juni 1999	169 674	8 965	65 357	8 097	38,5	97,0	5,3	12,4
13. Juni 2004	167 632	6 978	59 767	6 319	35,7	97,1	4,2	10,6
07. Juni 2009	171 343	10 699	74 042	9 793	43,2	98,0	6,2	13,2
25. Mai 2014	173 518	18 305	70 237	16 480	40,5	98,4	10,5	23,5
<b>26. Mai 2019</b>	<b>173 650</b>	<b>28 940</b>	<b>102 304</b>	<b>26 774</b>	<b>58,9</b>	<b>98,6</b>	<b>16,7</b>	<b>26,2</b>

## 12.09 Entwicklung der Stimmenanteile bei den Bürgerschaftswahlen 1990 bis 2019

Partei/Wählergruppe/ Einzelbe- werber	Stimmenanteile bei den Bürgerschaftswahlen in der Hanse- und Universitätsstadt Rostock						
	06.05.1990	12.06.1994	13.06.1999	13.06.2004	07.06.2009	25.05.2014	16.05.2019
	in %						
CDU	22,9	18,3	28,0	24,2	17,4	20,5	<b>14,5</b>
DIE LINKE bzw. PDS	22,8	33,2	31,9	24,0	23,7	26,4	<b>19,9</b>
SPD	28,0	27,3	27,6	21,4	18,4	17,0	<b>14,4</b>
GRÜNE	-	-	-	-	10,0	11,4	<b>19,0</b>
AfD	-	-	-	-	-	4,4	<b>9,6</b>
FDP	4,5	2,3	2,5	4,9	8,4	2,5	<b>3,3</b>
NPD	-	-	-	-	3,0	1,7	<b>0,6</b>
AUFBRUCH 09	-	-	-	-	1,9	1,5	<b>1,0</b>
FREIE WÄHLER	-	-	-	-	-	-	<b>1,3</b>
Graue / GRAUE	-	-	-	-	-	0,8	<b>0,6</b>
Die PARTEI	-	-	-	-	-	-	<b>2,5</b>
PIRATEN	-	-	-	-	-	-	<b>0,6</b>
UFR	-	-	-	-	7,9	8,1	<b>7,3</b>
Rostocker Bund	-	-	-	5,5	4,8	4,6	<b>4,1</b>
Einzelbewerber Ritter	-	-	-	-	-	-	<b>0,2</b>
Einzelbewerber Schmidt	-	-	-	-	-	-	<b>0,3</b>
Einzelbewerber Schönberger	-	-	-	-	-	-	<b>0,2</b>
Einzelbewerber Schulz	-	-	-	-	-	-	<b>0,2</b>
Einzelbewerber Schwertfeger	-	-	-	-	-	-	<b>0,2</b>
Einzelbewerber Voß	-	-	-	-	-	0,1	<b>0,1</b>
Einzelbewerber Burmeister	-	-	-	-	0,1	0,7	-
Einzelbewerber Engelmann	-	-	-	-	0,1	0,2	-
AfR	-	-	-	2,2	0,8	-	-
APD	-	-	-	-	0,2	-	-
DIE GRAUEN	-	-	-	-	1,2	-	-
Haus und Grund Rostock	-	-	-	0,8	0,3	-	-
SAV	-	-	-	2,5	1,6	-	-
Einzelbewerber Hess	-	-	-	-	0,0	-	-
Einzelbewerber Soltwedel	-	-	-	-	0,1	-	-
Einzelbewerber von Olszewski	-	-	-	-	0,1	-	-
GRAUE	-	-	-	1,1	-	-	-
Bündnis 90	10,3	10,7	5,9	10,6	-	-	-
Übrige <sup>1</sup>	11,5	8,3	4,1	3,0	-	-	-

<sup>1</sup> Aus Platzgründen wurden bei den Wahlen von 1990 bis 2004 die Ergebnisse der anderen Parteien, Wählergruppen und der Einzelbewerber zusammengefasst.



## 12.10 Sitzverteilung in der Bürgerschaft nach Parteien/Wählergruppen

Partei/Wählergruppe/ Einzelbewerber	12. Juni 1994	13. Juni 1999	13. Juni 2004	07. Juni 2009	25. Mai 2014			26. Mai 2019		
	ins- gesamt	ins- gesamt	ins- gesamt	ins- gesamt	ins- gesamt	davon		ins- gesamt	davon	
						männlich	weiblich		männlich	weiblich
Personen										
CDU	11	16	13	9	11	9	2	8	6	2
DIE LINKE bzw. PDS	20	18	13	13	14	7	7	11	5	6
SPD	16	16	11	10	9	6	3	8	6	2
GRÜNE	-	-	-	5	6	2	4	10	6	4
AfD	-	-	-	-	2	2	-	5	5	-
FDP	-	-	3	4	1	1	-	2	1	1
NPD	-	-	-	2	1	1	-	-	-	-
AUFBRUCH 09	-	-	-	1	1	-	1	1	-	1
FREIE WÄHLER	-	-	-	-	-	-	-	1	1	-
Graue/GRAUE	-	-	-	-	1	-	1	-	-	-
Die Partei	-	-	-	-	-	-	-	1	1	-
UFR	-	-	-	4	4	3	1	4	4	-
Rostocker Bund	-	-	3	3	3	1	2	2	1	1
DIE GRAUEN	-	-	-	1	-	-	-	-	-	-
SAV	-	-	1	1	-	-	-	-	-	-
AfR	-	-	1	-	-	-	-	-	-	-
Bündnis 90/Die Grünen	6	3	6	-	-	-	-	-	-	-
GRAUE	-	-	1	-	-	-	-	-	-	-
Einzelbewerber	-	-	-	-	-	-	-	-	-	-
Freitag	-	-	1	-	-	-	-	-	-	-
<b>Insgesamt</b>	53	53	53	53	53	32	21	53	36	17
Anteil in %	100	100	100	100	100	60,4	39,6	100	67,9	32,1
<b>Durchschnittsalter</b> (in Jahren)	48,5	47,4	48,2	46,5	48,1	48,7	47,3	48,8	47,1	49,6

Abb. 12.01 Sitzverteilung in der Bürgerschaft der Hanse- und Universitätsstadt Rostock für die Wahlperiode 2019 bis 2024

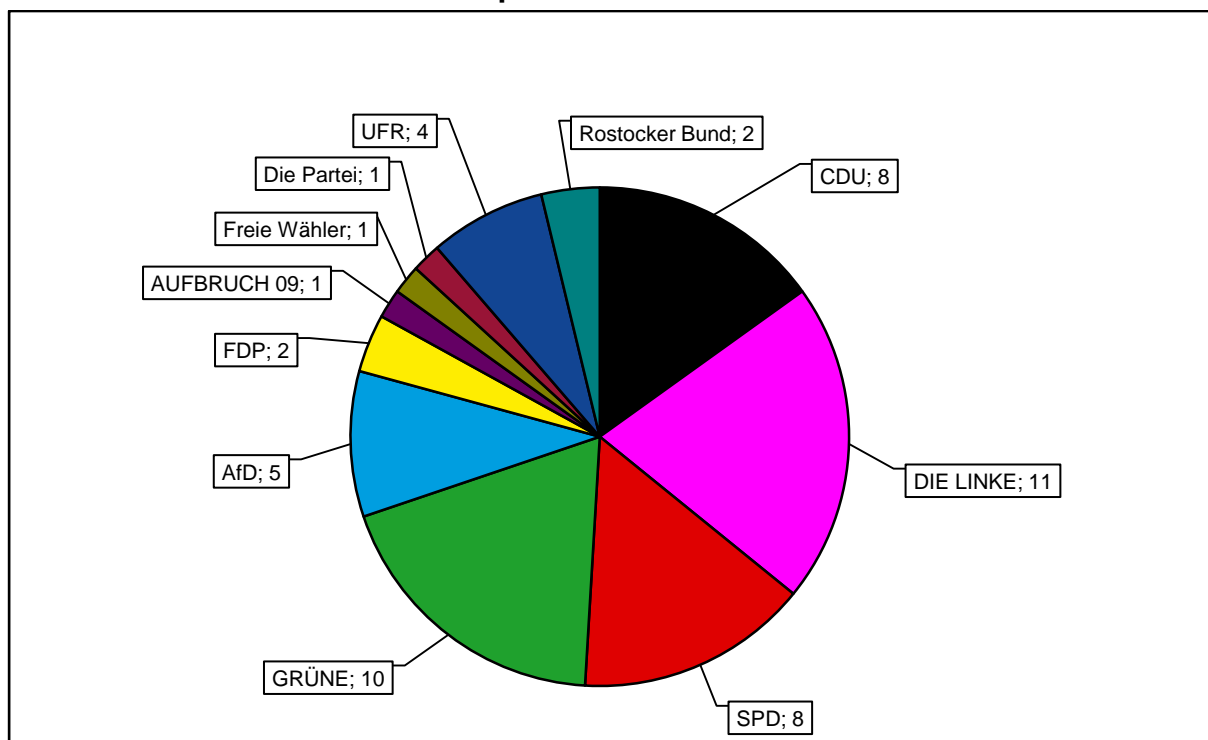

## 12.11 Bürgerentscheid zur Verlegung des "Traditionsschiffes" am 24. September 2017

Merkmal	Abstimmungsergebnis	
	Personen/Anzahl	in %
Abstimmungsberechtigte	173 169	x
Abstimmende bzw. Abstimmungsbeteiligung	120 439	69,5
davon:		
Ungültige Stimmen	1 712	1,4
Gültige Stimmen	118 727	98,6
von den gültigen Stimmen entfielen auf:		
Ja	50 529	42,6
Nein	68 198	57,4

## 12.12 Eckkennziffern der Oberbürgermeisterwahl der Hanse- und Universitätsstadt Rostock 2002 bis 2022

Tag der Wahl HW - Hauptwahl SW - Stichwahl	Wahlberechtigte		Wähler		Wahlbeteiligung	Anteil der		
	insgesamt	darunter	insgesamt	darunter		gültigen Stimmen an den abgegebenen Stimmen insgesamt	Wahlberechtigten mit Wahrschein an Wahlberechtigten insgesamt	Briefwähler an Wählern insgesamt
		mit Wahrschein		Briefwähler				
Personen					in %			
14. April 2002 (HW)	166 038	5 771	75 026	5 328	45,2	99,4	3,5	7,1
28. April 2002 (SW)	165 978	7 317	61 407	6 052	37,0	99,0	4,4	9,9
27. Februar 2005 (HW)	169 521	6 542	72 341	6 137	42,7	99,5	3,9	8,5
05. Februar 2012 (HW)	173 550	12 192	63 433	11 216	36,6	99,4	7,0	17,7
26. Mai 2019 (HW)	173 650	28 941	102 490	26 923	59,0	99,0	16,7	26,3
16. Juni 2019 (SW)	173 187	32 126	76 413	27 098	44,1	99,4	18,5	35,3
13. November 2022 (HW)	171 883	26.516	75 061	22.998	43,7	99,4	15,4	30,6
27. November 2022 (SW)	171 464	28.205	63 191	22.099	36,9	99,1	16,4	35,0

## 12.13 Stimmenanteile bei den Oberbürgermeisterwahlen 2002 bis 2022

Merkmal	Wahlergebnis		
	Stimmenanzahl	in %	
<b><u>Wahl der Oberbürgermeisterin/des Oberbürgermeisters am 14. April 2002</u></b>			
Prechtel, Alexander	CDU	20 105	27,0
Pöker, Arno	SPD	23 995	32,2
Molle, Christina	PDS	13 183	17,7
Dr. Terpe, Harald	Bündnis 90	14 246	19,1
Lehnert, Christine	SAV	538	0,7
Dr. Hochmuth, Helmut	Einzelbewerber	518	0,7
Dr. Kesting, Ulrich	Einzelbewerber	533	0,7
Staib, Karl-Heinz	Einzelbewerber	1 474	2,0
<b><u>Stichwahl des Oberbürgermeisters am 28. April 2002</u></b>			
Pöker, Arno	SPD	35 981	59,2
Prechtel, Alexander	CDU	24 828	40,8
<b>Gewählt wurde Herr Arno Pöker mit 59,2 % aller gültigen Stimmen</b>			

**Fortsetzung der Tabelle 12.13**

Merkmal	Wahlergebnis		
	Stimmenanzahl	in %	
<b><u>Wahl der Oberbürgermeisterin/des Oberbürgermeisters am 27. Februar 2005</u></b>			
Schörken, Dieter	CDU	5 468	7,6
Schillen, Ida	PDS	9 256	12,9
Schröder, Sebastian	SPD/Bündnis 90/GRÜNE	13 783	19,1
Methling, Roland	Bündnis für Rostock	41 933	58,2
Laubert, René	FLD - DIE FREIHEITLICHEN	145	0,2
Eickstädt, Bernhard	Einzelbewerber	100	0,1
Finck, Brunhild	Einzelbewerberin	335	0,5
Konrad, Peter	Einzelbewerber	75	0,1
Vetter, Toralf	Einzelbewerber	239	0,3
Voß, Detlef	Einzelbewerber	306	0,4
Zeggel, Jan	Einzelbewerber	375	0,5
<b>Gewählt wurde Herr Roland Methling mit 58,2 % aller gültigen Stimmen</b>			
<b><u>Wahl der Oberbürgermeisterin/des Oberbürgermeisters am 05. Februar 2012</u></b>			
Blauel, Christian	GRÜNE	3 426	5,4
Jens, Karina	CDU	4 597	7,3
Liebich, Kerstin	DIE LINKE	8 687	13,8
Dr. Bachmann, Sybille	Rostocker Bund	2 990	4,7
Dr. Stapelfeld, Ait	SPD	8 764	13,9
Methling, Roland	Einzelbewerber	33 930	53,8
Vetter, Toralf	Einzelbewerber	657	1,0
<b>Gewählt wurde Herr Roland Methling mit 53,8 % aller gültigen Stimmen</b>			
<b><u>Wahl der Oberbürgermeisterin/des Oberbürgermeisters am 26. Mai 2019</u></b>			
Bockhahn, Steffen	DIE LINKE	19 177	18,9
Dr. Müller-von Wrycz Rekowski, Chris	SPD	13 433	13,2
Flachsmeyer, Uwe	GRÜNE	10 378	10,2
Dr. Zierau, Dirk	UFR	11 958	11,8
Dr. Bachmann, Sybille	Einzelbewerberin	6 240	6,2
Bräuer, Matthias	Einzelbewerber	1 118	1,1
Madsen, Claus Ruhe	Einzelbewerber	35 046	34,6
Reimer, Tom	Einzelbewerber	2 475	2,4
Schulze, Edgar	Einzelbewerber	1 598	1,6
<b><u>Stichwahl des Oberbürgermeisters am 16. Juni 2019</u></b>			
Madsen, Claus Ruhe	Einzelbewerber	43 341	57,1
Bockhahn, Steffen	DIE LINKE	32 617	42,9
<b>Gewählt wurde Herr Claus Ruhe Madsen mit 57,1 % aller gültigen Stimmen</b>			
<b><u>Wahl der Oberbürgermeisterin/des Oberbürgermeisters am 13. November 2022</u></b>			
Kröger, Eva-Maria	DIE LINKE	18 885	25,3
Müller, Claudia	GRÜNE	6 414	8,6
Botezatu, Carmen-Alina	SPD	12 339	16,5
Meister, Michael	AfD	4 812	6,5
Thoß, Rebecca	DBU	669	0,9
Bräuer, Matthias	Einzelbewerber	312	0,4
Burmeister, Niels	Einzelbewerber	1 109	1,5
Ebert, Michael	Einzelbewerber	17 598	23,6
Kaufmann, Jens	Einzelbewerber	3 007	4,0
Kibellus, Jörg	Einzelbewerber	3 836	5,1
Kreis, Alina	Einzelbewerber	155	0,2
Langnickel, Karol	Einzelbewerber	1 442	1,9
Luckstein, Holger	Einzelbewerber	1 182	1,6
Oppermann, Kai	Einzelbewerber	196	0,3
Dr. Uhde, Robert	Einzelbewerber	1 807	2,4
Ulrich, Roland	Einzelbewerber	369	0,5
Zimathis, Niklas	Einzelbewerber	453	0,6
<b><u>Stichwahl der Oberbürgermeisterin/des Oberbürgermeisters am 27. November 2022</u></b>			
Kröger, Eva-Maria	DIE LINKE	36 546	58,4
Ebert, Michael	Einzelbewerber	26 082	41,6
<b>Gewählt wurde Frau Eva-Maria Kröger mit 58,4 % aller gültigen Stimmen</b>			



# ***Anhang***

## Vorbemerkungen

Die Angaben zum **Bevölkerungsstand** und zur **Bevölkerungsbewegung bzw. Wanderungsbewegung nach Stadtbereichen** sind aus den Daten des Einwohnermelderegisters der Hanse- und Universitätsstadt Rostock ermittelt und beziehen sich jeweils auf die Bevölkerung mit Hauptwohnung in der Hanse- und Universitätsstadt Rostock.

Zur **Bevölkerung** (Bevölkerung mit Hauptwohnung) gehören alle Personen einer Gemeinde, die dort Ihre Wohnung, die sie vorwiegend nutzen, innehaben.

Bei allen **Bevölkerungsbestandsangaben** ist der Stichtag der 31. Dezember des jeweiligen Jahres.

Seit der Kreisgebietsreform am 4. September 2011 gibt es nur noch zwei kreisfreie Städte Rostock und Schwerin und sechs Landkreise in Mecklenburg-Vorpommern. Danach haben sich auch die vier Ämter für Raumordnung und Landesplanung Mecklenburg-Vorpommerns (die Regionalen Planungsverbände) neu strukturiert.

Die Planungsregion des Regionalen Planungsverbandes **Region Rostock** erstreckt sich auf das Gebiet des Landkreises Rostock sowie der Hanse- und Universitätsstadt Rostock.

Die Daten zur **Bevölkerungsentwicklung in der Region Rostock** sind amtliche Angaben des Statistischen Amtes Mecklenburg-Vorpommerns.

Grundlage des Systems der Bevölkerungsstatistik sind die in größeren Zeitabständen stattfindenden Volkszählungen, die demographische Grunddaten in tiefer regionaler Gliederung bereitstellen. Die letzte Volkszählung „Zensus 2011“ wurde am 9. Mai 2011 durchgeführt, diese bildet die Ausgangsbasis für die laufende Fortschreibung der Bevölkerung.

## Quellen

Hanse- und Universitätsstadt Rostock, Einwohnermelderegister  
Statistisches Amt Mecklenburg-Vorpommern

## Tabellenverzeichnis

## Seite

Bevölkerung der Stadtbereiche Warnemünde, Rostock-Heide, Lichtenhagen und Groß Klein nach Altersgruppen 1992 bis 2021 .....	400
Bevölkerung der Stadtbereiche Lütten Klein, Evershagen, Schmarl und Reutershagen nach Altersgruppen 1992 bis 2021 .....	402
Bevölkerung der Stadtbereiche Hansaviertel, Gartenstadt/Stadtweide, Kröpeliner-Tor-Vorstadt und Südstadt nach Altersgruppen 1992 bis 2021 .....	404
Bevölkerung der Stadtbereiche Biestow, Stadtmitte und Brinckmansdorf nach Altersgruppen 1992 bis 2021 .....	406
Bevölkerung der Stadtbereiche Dierkow-Neu, Dierkow-Ost und Dierkow-West nach Altersgruppen 1992 bis 2021 .....	408
Bevölkerung der Stadtbereiche Toitenwinkel, Gehlsdorf und Rostock-Ost nach Altersgruppen 1992 bis 2021 .....	410
Natürliche Bevölkerungsbewegung nach Stadtbereichen 2011 bis 2021 .....	412
Wanderung über die Stadtgrenze nach Stadtbereichen 2011 bis 2021 .....	413
Wanderung durch Umzug innerhalb der Stadt nach Stadtbereichen 2011 bis 2021 .....	414
Gewinn bzw. Verlust der Bevölkerung nach Stadtbereichen 2011 bis 2021 .....	415
Wanderungsbewegung nach Stadtbereichen und Altersgruppen 2021 <sup>1</sup> .....	416
Bevölkerungsentwicklung in der Region Rostock 1990 bis 2021 .....	420

## Abbildungsverzeichnis

## Seite

Durchschnittsalter der Bevölkerung der Hanse- und Universitätsstadt Rostock nach Stadtbereichen 2021 .....	399
Altersstruktur der Stadtbereiche Warnemünde, Rostock-Heide, Lichtenhagen und Groß Klein am 31. Dezember 2021 .....	401
Altersstruktur der Stadtbereiche Lütten Klein, Evershagen, Schmarl und Reutershagen am 31. Dezember 2021 .....	403
Altersstruktur der Stadtbereiche Hansaviertel, Gartenstadt/Stadtweide, Kröpeliner-Tor-Vorstadt und Südstadt am 31. Dezember 2021 .....	405
Altersstruktur der Stadtbereiche Biestow, Stadtmitte und Brinckmansdorf am 31. Dezember 2021 ..	407
Altersstruktur der Stadtbereiche Dierkow-Neu, Dierkow-Ost und Dierkow-West am 31. Dezember 2021 .....	409
Altersstruktur der Stadtbereiche Toitenwinkel, Gehlsdorf und Rostock-Ost am 31. Dezember 2021 .....	411





# Durchschnittsalter der Bevölkerung der Hanse- und Universitätsstadt Rostock nach Stadtbereichen

- Stand 31. Dezember 2021-

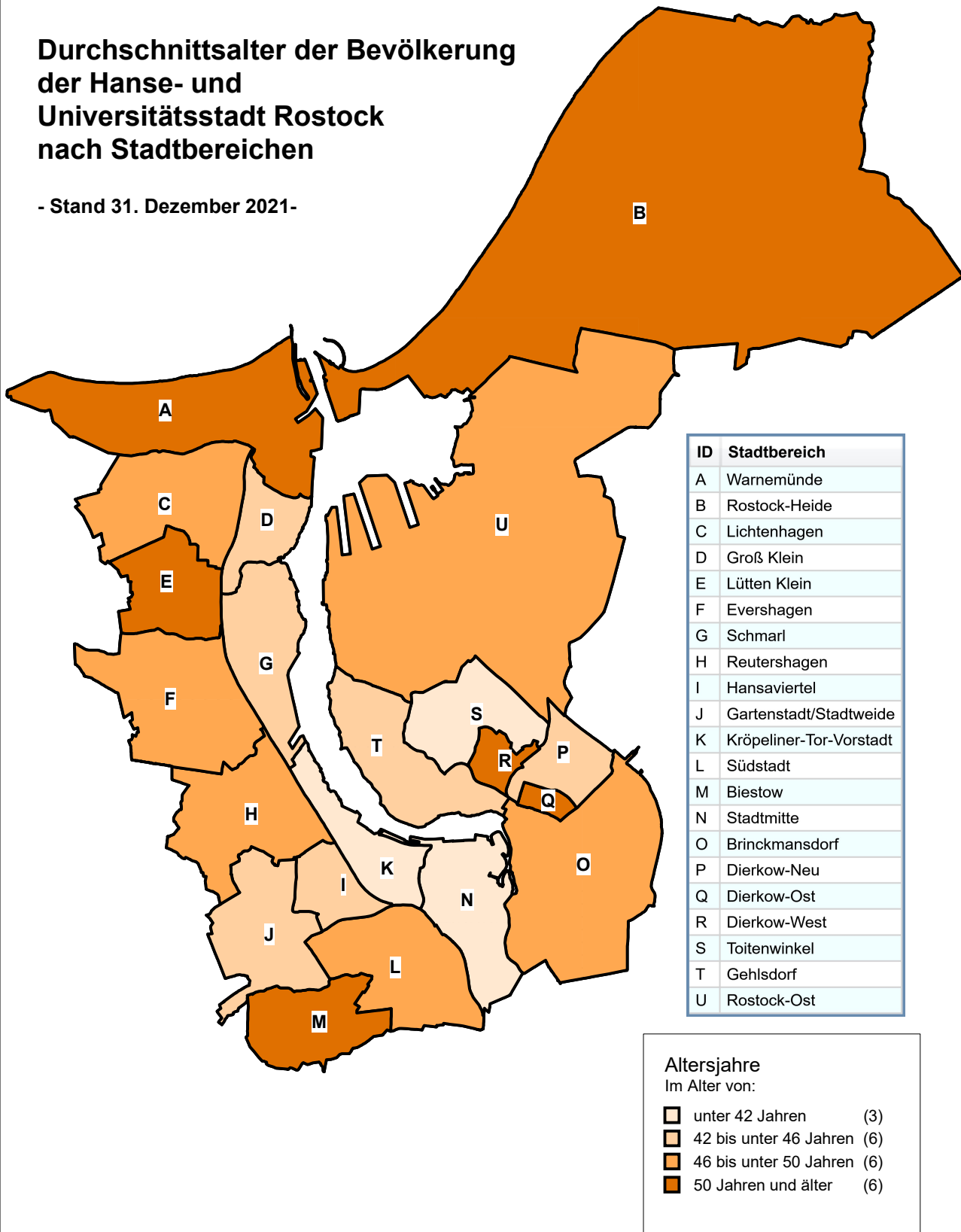

Hanse- und Universitätsstadt Rostock, Hauptamt, Kommunale Statistikstelle

## Bevölkerung der Stadtbereiche Warnemünde, Rostock-Heide, Lichtenhagen und Groß Klein nach Altersgruppen 1992 bis 2021

<b><u>A Warnemünde</u></b>											
Jahr	Bevölkerung insgesamt	Davon im Alter von ... bis unter ... Jahren									
		0 - 3	3 - 6	6 - 15	15 - 25	25 - 35	35 - 45	45 - 55	55 - 65	65 - 75	75 und älter
Personen											
1992	8 231	138	221	757	916	1 077	1 064	1 265	1 131	971	691
1995	7 416	69	105	598	854	980	953	1 099	1 130	917	711
2000	8 768	157	110	514	903	985	1 199	1 321	1 664	1 042	873
2005	8 441	136	111	317	724	799	1 136	1 256	1 544	1 411	1 007
2010	7 986	95	118	367	434	635	903	1 203	1 389	1 696	1 146
2015	7 860	97	112	369	346	598	693	1 224	1 336	1 587	1 498
2016	7 955	107	122	377	380	572	700	1 228	1 322	1 545	1 602
2017	8 105	106	117	403	398	577	712	1 257	1 316	1 525	1 694
2018	8 274	118	125	405	406	607	724	1 214	1 337	1 522	1 816
2019	8 378	132	121	391	407	631	746	1 146	1 388	1 494	1 922
2020	8 518	136	131	400	440	584	809	1 070	1 436	1 549	1 963
<b>2021</b>	<b>8 464</b>	<b>140</b>	<b>134</b>	<b>416</b>	<b>423</b>	<b>553</b>	<b>831</b>	<b>1 006</b>	<b>1 430</b>	<b>1 579</b>	<b>1 952</b>
<b><u>B Rostock-Heide</u></b>											
Jahr	Bevölkerung insgesamt	Davon im Alter von ... bis unter ... Jahren									
		0 - 3	3 - 6	6 - 15	15 - 25	25 - 35	35 - 45	45 - 55	55 - 65	65 - 75	75 und älter
Personen											
1992	2 007	45	93	300	223	351	358	207	242	109	79
1996	2 135	31	36	235	367	402	368	232	235	164	65
2000	1 756	29	21	147	216	227	323	273	242	192	86
2005	1 621	39	30	60	187	188	239	309	244	212	113
2010	1 563	28	25	57	127	163	175	298	290	243	157
2015	1 582	39	35	68	62	184	152	260	341	239	202
2016	1 570	36	28	77	68	161	157	253	342	240	208
2017	1 605	32	38	82	83	140	169	248	332	269	212
2018	1 568	24	33	84	77	124	174	219	332	284	217
2019	1 561	19	30	77	77	123	166	211	342	289	227
2020	1 617	21	25	78	88	122	184	202	348	325	224
<b>2021</b>	<b>1 667</b>	<b>30</b>	<b>25</b>	<b>89</b>	<b>97</b>	<b>120</b>	<b>199</b>	<b>184</b>	<b>374</b>	<b>328</b>	<b>221</b>
<b><u>C Lichtenhagen</u></b>											
Jahr	Bevölkerung insgesamt	Davon im Alter von ... bis unter ... Jahren									
		0 - 3	3 - 6	6 - 15	15 - 25	25 - 35	35 - 45	45 - 55	55 - 65	65 - 75	75 und älter
Personen											
1992	18 034	358	574	2 238	3 180	2 324	3 367	3 671	1 481	526	315
1995	16 824	217	378	1 879	2 753	2 384	2 683	3 354	2 176	670	330
2000	14 535	288	265	1 246	2 300	1 801	2 057	2 586	2 636	935	421
2005	13 553	288	271	679	2 231	1 717	1 697	2 004	2 442	1 711	513
2010	13 591	351	310	764	1 866	1 922	1 362	1 792	2 227	2 259	738
2015	14 114	369	397	956	1 322	2 162	1 507	1 732	1 992	2 207	1 470
2016	14 309	369	370	996	1 455	2 092	1 547	1 701	1 951	2 167	1 661
2017	14 338	356	362	1 039	1 426	2 006	1 624	1 698	1 890	2 131	1 806
2018	14 125	375	359	1 022	1 393	1 813	1 662	1 602	1 841	2 083	1 975
2019	14 135	366	363	1 040	1 439	1 778	1 698	1 536	1 813	2 060	2 042
2020	14 051	338	357	1 050	1 445	1 687	1 779	1 460	1 798	2 073	2 064
<b>2021</b>	<b>13 918</b>	<b>304</b>	<b>370</b>	<b>1 065</b>	<b>1 447</b>	<b>1 563</b>	<b>1 810</b>	<b>1 432</b>	<b>1 778</b>	<b>2 094</b>	<b>2 055</b>
<b><u>D Groß Klein</u></b>											
Jahr	Bevölkerung insgesamt	Davon im Alter von ... bis unter ... Jahren									
		0 - 3	3 - 6	6 - 15	15 - 25	25 - 35	35 - 45	45 - 55	55 - 65	65 - 75	75 und älter
Personen											
1992	22 278	359	657	4 038	3 835	2 649	5 870	2 671	995	573	631
1995	20 824	269	418	2 643	4 465	2 496	4 810	3 062	1 405	609	647
2000	13 487	296	223	1 146	2 657	1 510	2 089	2 841	1 430	680	615
2005	12 119	288	272	674	1 835	1 580	1 473	2 479	1 748	1 101	669
2010	12 808	348	345	803	1 545	1 942	1 251	1 805	2 408	1 451	870
2015	13 183	375	368	978	1 181	2 007	1 463	1 518	2 374	1 701	1 218
2016	13 383	371	382	1 054	1 307	1 957	1 511	1 464	2 278	1 751	1 308
2017	13 509	408	366	1 078	1 381	1 900	1 612	1 412	2 152	1 833	1 367
2018	13 557	386	364	1 112	1 432	1 811	1 688	1 419	1 993	1 953	1 399
2019	13 384	330	337	1 090	1 435	1 690	1 729	1 409	1 832	2 061	1 471
2020	13 429	320	380	1 071	1 439	1 673	1 794	1 398	1 721	2 169	1 464
<b>2021</b>	<b>13 527</b>	<b>319</b>	<b>365</b>	<b>1 087</b>	<b>1 515</b>	<b>1 629</b>	<b>1 876</b>	<b>1 381</b>	<b>1 672</b>	<b>2 222</b>	<b>1 461</b>

# Altersstruktur der Stadtbereiche Warnemünde, Rostock-Heide, Lichtenhagen und Groß Klein am 31. Dezember 2021

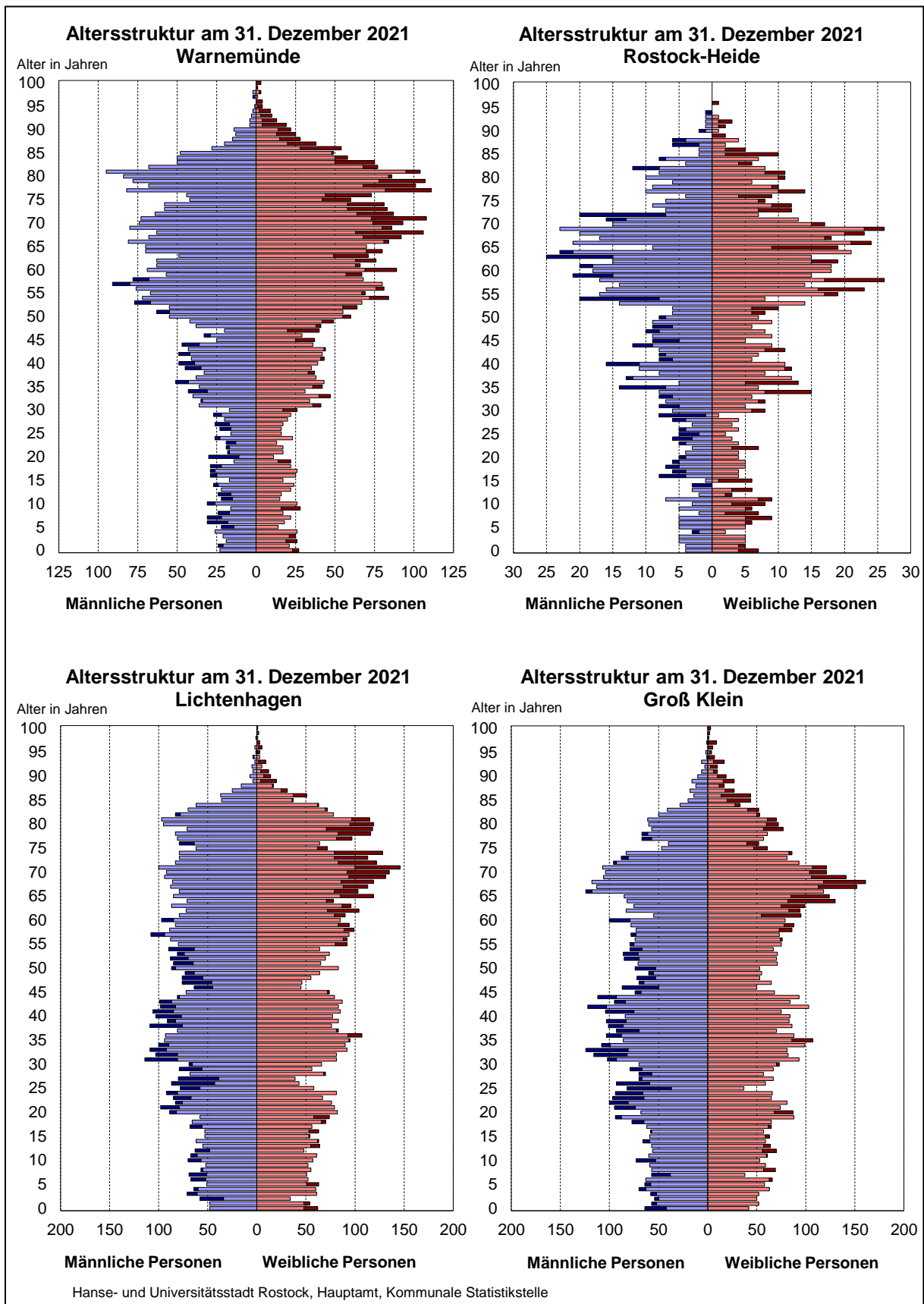

## Bevölkerung der Stadtbereiche Lütten Klein, Evershagen, Schmarl und Reutershagen nach Altersgruppen 1992 bis 2021

<b><u>E Lütten Klein</u></b>											
Jahr	Bevölkerung insgesamt	Davon im Alter von ... bis unter ... Jahren									
		0 - 3	3 - 6	6 - 15	15 - 25	25 - 35	35 - 45	45 - 55	55 - 65	65 - 75	75 und älter
Personen											
1992	23 581	505	795	2 092	2 501	3 647	2 478	5 096	4 230	1 452	785
1995	21 926	314	520	2 023	2 033	3 355	2 392	3 248	5 354	1 829	858
2000	18 867	336	294	1 302	1 895	2 191	2 400	1 951	4 637	2 780	1 081
2005	17 549	322	311	762	2 117	1 681	2 157	2 018	2 486	4 183	1 512
2010	16 830	323	298	758	1 773	1 862	1 537	2 100	1 818	3 987	2 374
2015	17 107	391	358	876	1 411	2 465	1 406	2 077	1 945	2 348	3 830
2016	17 068	376	381	887	1 453	2 433	1 442	1 983	2 014	2 022	4 077
2017	17 234	401	374	918	1 502	2 420	1 498	1 926	2 033	1 923	4 239
2018	17 091	366	362	958	1 537	2 303	1 595	1 789	2 079	1 818	4 284
2019	16 973	343	338	999	1 587	2 226	1 648	1 696	2 105	1 787	4 244
2020	16 775	313	368	984	1 614	2 140	1 759	1 591	2 145	1 805	4 056
<b>2021</b>	<b>16 575</b>	<b>305</b>	<b>355</b>	<b>977</b>	<b>1 656</b>	<b>2 060</b>	<b>1 799</b>	<b>1 520</b>	<b>2 187</b>	<b>1 828</b>	<b>3 888</b>

<b><u>F Evershagen</u></b>											
Jahr	Bevölkerung insgesamt	Davon im Alter von ... bis unter ... Jahren									
		0 - 3	3 - 6	6 - 15	15 - 25	25 - 35	35 - 45	45 - 55	55 - 65	65 - 75	75 und älter
Personen											
1992	21 215	444	659	2 296	2 874	2 979	2 711	4 513	2 612	995	1 132
1995	19 842	292	513	2 182	2 352	2 965	2 578	3 229	3 438	1 190	1 103
2000	15 796	334	334	1 440	2 038	1 883	2 274	1 926	3 179	1 468	920
2005	15 962	346	342	1 001	2 396	1 597	2 193	2 169	2 315	2 513	1 090
2010	16 337	420	378	1 059	2 272	1 997	1 765	2 285	1 944	2 778	1 439
2015	16 587	424	424	1 129	1 832	2 573	1 582	2 231	2 092	2 050	2 250
2016	16 704	446	382	1 166	1 845	2 606	1 619	2 197	2 133	1 871	2 439
2017	16 847	430	436	1 195	1 855	2 622	1 643	2 147	2 146	1 846	2 527
2018	16 989	426	447	1 181	1 923	2 577	1 727	2 072	2 179	1 811	2 646
2019	16 878	409	455	1 193	2 001	2 425	1 789	1 945	2 187	1 799	2 675
2020	16 906	411	424	1 223	2 030	2 368	1 870	1 840	2 211	1 835	2 694
<b>2021</b>	<b>16 616</b>	<b>382</b>	<b>420</b>	<b>1 217</b>	<b>2 033</b>	<b>2 268</b>	<b>1 872</b>	<b>1 714</b>	<b>2 208</b>	<b>1 886</b>	<b>2 616</b>

  

<b><u>G Schmarl</u></b>											
Jahr	Bevölkerung insgesamt	Davon im Alter von ... bis unter ... Jahren									
		0 - 3	3 - 6	6 - 15	15 - 25	25 - 35	35 - 45	45 - 55	55 - 65	65 - 75	75 und älter
Personen											
1992	13 531	237	391	1 736	2 657	1 434	3 123	2 405	1 012	373	163
1995	12 505	164	281	1 292	2 452	1 536	2 314	2 413	1 377	483	193
2000	8 833	218	181	799	1 414	1 110	1 151	1 740	1 426	562	232
2005	7 650	217	189	495	1 006	1 085	912	1 335	1 250	818	343
2010	8 057	253	216	564	975	1 206	896	1 041	1 373	1 083	450
2015	8 850	302	281	707	949	1 409	1 077	989	1 305	1 126	705
2016	8 736	289	265	684	919	1 342	1 096	993	1 234	1 152	762
2017	8 756	261	290	716	956	1 287	1 120	972	1 132	1 193	829
2018	8 787	239	299	736	1 033	1 275	1 127	935	1 073	1 215	855
2019	8 745	244	290	737	1 061	1 204	1 166	892	1 032	1 215	904
2020	8 716	235	252	733	1 107	1 169	1 174	924	982	1 222	918
<b>2021</b>	<b>8 620</b>	<b>219</b>	<b>240</b>	<b>748</b>	<b>1 088</b>	<b>1 121</b>	<b>1 200</b>	<b>903</b>	<b>966</b>	<b>1 244</b>	<b>891</b>

<b><u>H Reutershagen</u></b>											
Jahr	Bevölkerung insgesamt	Davon im Alter von ... bis unter ... Jahren									
		0 - 3	3 - 6	6 - 15	15 - 25	25 - 35	35 - 45	45 - 55	55 - 65	65 - 75	75 und älter
Personen											
1992	21 127	405	677	1 963	2 070	3 003	2 516	2 436	4 525	2 209	1 323
1995	19 836	245	369	1 761	1 860	2 842	2 562	1 929	4 098	2 860	1 310
2000	18 264	309	260	1 183	1 830	2 135	2 520	2 092	2 892	3 489	1 554
2005	18 069	327	285	750	2 148	1 814	2 471	2 511	1 983	3 554	2 226
2010	18 087	398	331	859	1 770	2 384	1 914	2 595	2 126	2 752	2 958
2015	18 117	425	411	1 026	1 415	2 826	1 849	2 458	2 478	1 827	3 402
2016	18 080	442	380	1 101	1 436	2 764	1 881	2 355	2 531	1 801	3 389
2017	17 978	433	383	1 097	1 487	2 675	1 956	2 240	2 574	1 813	3 320
2018	17 830	417	380	1 084	1 602	2 561	2 007	2 104	2 589	1 819	3 267
2019	17 648	399	373	1 050	1 690	2 439	2 079	2 008	2 569	1 853	3 188
2020	17 525	401	363	1 076	1 689	2 361	2 199	1 894	2 555	1 921	3 066
<b>2021</b>	<b>17 361</b>	<b>368</b>	<b>373</b>	<b>1 095</b>	<b>1 705</b>	<b>2 250</b>	<b>2 235</b>	<b>1 841</b>	<b>2 566</b>	<b>2 034</b>	<b>2 894</b>

# Altersstruktur der Stadtbereiche Lütten Klein, Evershagen, Schmarl und Reutershagen am 31. Dezember 2021

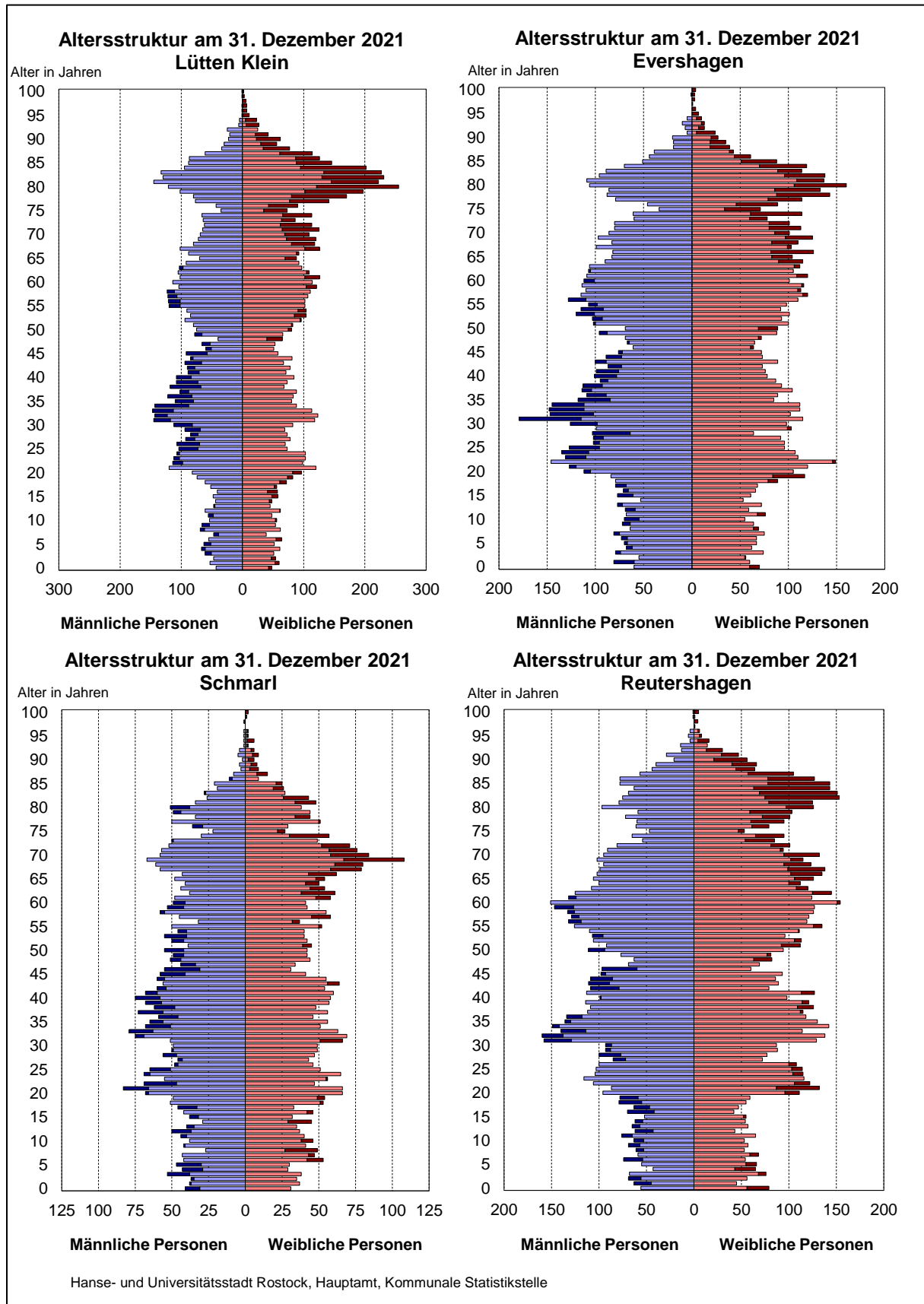

## Bevölkerung der Stadtbereiche Hansaviertel, Gartenstadt/Stadtweide, Kröpeliner-Tor-Vorstadt und Südstadt nach Altersgruppen 1992 bis 2021

<b><u>I Hansaviertel</u></b>											
Jahr	Bevölkerung insgesamt	Davon im Alter von ... bis unter ... Jahren									
		0 - 3	3 - 6	6 - 15	15 - 25	25 - 35	35 - 45	45 - 55	55 - 65	65 - 75	75 und älter
Personen											
1992	9 848	205	352	930	1 102	1 473	1 145	1 438	1 417	1 098	688
1995	9 319	152	200	907	924	1 593	1 137	1 111	1 437	1 186	672
2000	8 730	200	135	659	952	1 277	1 255	1 065	1 344	1 097	746
2005	8 540	227	181	348	1 279	1 308	1 208	1 042	941	1 103	903
2010	8 603	256	183	434	1 066	1 673	962	1 013	874	1 135	1 007
2015	8 467	316	196	427	861	1 891	932	991	906	804	1 143
2016	8 432	317	191	452	825	1 914	928	967	909	745	1 184
2017	8 465	324	232	453	909	1 808	974	951	874	733	1 207
2018	8 391	281	259	461	985	1 664	1 027	908	872	706	1 228
2019	8 382	287	243	464	1 037	1 596	1 074	878	853	712	1 238
2020	8 290	263	241	480	1 050	1 542	1 075	833	859	757	1 190
<b>2021</b>	<b>8 196</b>	<b>263</b>	<b>203</b>	<b>505</b>	<b>1 035</b>	<b>1 459</b>	<b>1 131</b>	<b>802</b>	<b>880</b>	<b>784</b>	<b>1 134</b>

<b><u>J Gartenstadt/Stadtweide</u></b>											
Jahr	Bevölkerung insgesamt	Davon im Alter von ... bis unter ... Jahren									
		0 - 3	3 - 6	6 - 15	15 - 25	25 - 35	35 - 45	45 - 55	55 - 65	65 - 75	75 und älter
Personen											
1992	2 350	45	65	205	322	350	264	341	317	238	203
1995	2 256	32	42	207	270	358	288	277	333	251	198
2000	2 684	62	41	252	342	339	436	368	403	236	205
2005	3 183	88	98	245	404	339	591	506	364	309	239
2010	3 322	88	97	336	345	287	528	585	396	370	290
2015	3 302	83	82	321	346	314	393	609	469	321	364
2016	3 327	85	79	320	391	303	372	583	494	306	394
2017	3 312	90	87	308	380	293	382	558	513	291	410
2018	3 299	78	106	315	358	298	384	539	524	299	398
2019	3 201	77	105	308	335	241	388	485	537	321	404
2020	3 203	89	99	323	316	230	379	475	555	337	400
<b>2021</b>	<b>3 225</b>	<b>74</b>	<b>91</b>	<b>331</b>	<b>329</b>	<b>227</b>	<b>388</b>	<b>481</b>	<b>542</b>	<b>367</b>	<b>395</b>

  

<b><u>K Kröpeliner-Tor-Vorstadt</u></b>											
Jahr	Bevölkerung insgesamt	Davon im Alter von ... bis unter ... Jahren									
		0 - 3	3 - 6	6 - 15	15 - 25	25 - 35	35 - 45	45 - 55	55 - 65	65 - 75	75 und älter
Personen											
1992	18 170	645	836	1 782	2 425	4 035	2 282	1 869	1 920	1 327	1 049
1995	14 907	287	402	1 441	1 755	3 391	2 118	1 555	1 728	1 296	934
2000	15 097	464	273	980	2 465	3 760	2 215	1 429	1 441	1 206	864
2005	17 687	566	382	678	3 765	4 818	2 658	1 592	1 116	1 187	925
2010	19 053	616	467	931	3 499	5 715	2 488	1 880	1 166	1 160	1 131
2015	19 323	666	452	990	2 868	5 973	2 695	1 998	1 340	969	1 372
2016	19 397	672	451	983	2 924	5 901	2 732	1 999	1 369	940	1 426
2017	19 342	641	485	997	3 101	5 588	2 740	2 018	1 401	945	1 426
2018	19 570	663	466	1 005	3 303	5 395	2 859	2 008	1 486	961	1 424
2019	19 649	651	492	1 046	3 350	5 175	2 989	1 941	1 586	975	1 444
2020	19 542	620	467	1 048	3 314	5 053	2 997	1 904	1 669	1 037	1 433
<b>2021</b>	<b>19 320</b>	<b>605</b>	<b>457</b>	<b>1 049</b>	<b>3 178</b>	<b>4 920</b>	<b>3 016</b>	<b>1 885</b>	<b>1 710</b>	<b>1 070</b>	<b>1 430</b>

<b><u>L Südstadt</u></b>											
Jahr	Bevölkerung insgesamt	Davon im Alter von ... bis unter ... Jahren									
		0 - 3	3 - 6	6 - 15	15 - 25	25 - 35	35 - 45	45 - 55	55 - 65	65 - 75	75 und älter
Personen											
1992	15 158	211	374	938	1 275	1 850	1 199	2 592	4 028	1 712	979
1995	14 551	128	192	922	1 111	1 771	1 295	1 357	4 530	2 177	1 068
2000	13 614	151	126	615	1 162	1 268	1 466	1 077	3 234	3 098	1 417
2005	14 323	188	150	352	2 005	1 380	1 425	1 381	1 534	3 952	1 956
2010	14 469	255	203	472	1 752	1 886	1 167	1 568	1 271	3 091	2 804
2015	14 786	292	245	643	1 520	2 424	1 175	1 636	1 581	1 563	3 707
2016	15 035	327	273	663	1 645	2 475	1 262	1 602	1 620	1 402	3 766
2017	14 998	328	272	681	1 715	2 434	1 315	1 544	1 648	1 331	3 730
2018	14 941	311	279	681	1 744	2 475	1 367	1 467	1 656	1 307	3 654
2019	14 967	280	296	684	1 807	2 503	1 457	1 394	1 700	1 279	3 567
2020	14 960	293	280	703	1 856	2 467	1 528	1 321	1 745	1 336	3 431
<b>2021</b>	<b>14 962</b>	<b>311</b>	<b>260</b>	<b>757</b>	<b>1 948</b>	<b>2 432</b>	<b>1 599</b>	<b>1 247</b>	<b>1 768</b>	<b>1 434</b>	<b>3 206</b>

# Altersstruktur der Stadtbereiche Hansaviertel, Gartenstadt/Stadtweide, Kröpeliner-Tor-Vorstadt und Südstadt am 31. Dezember 2021

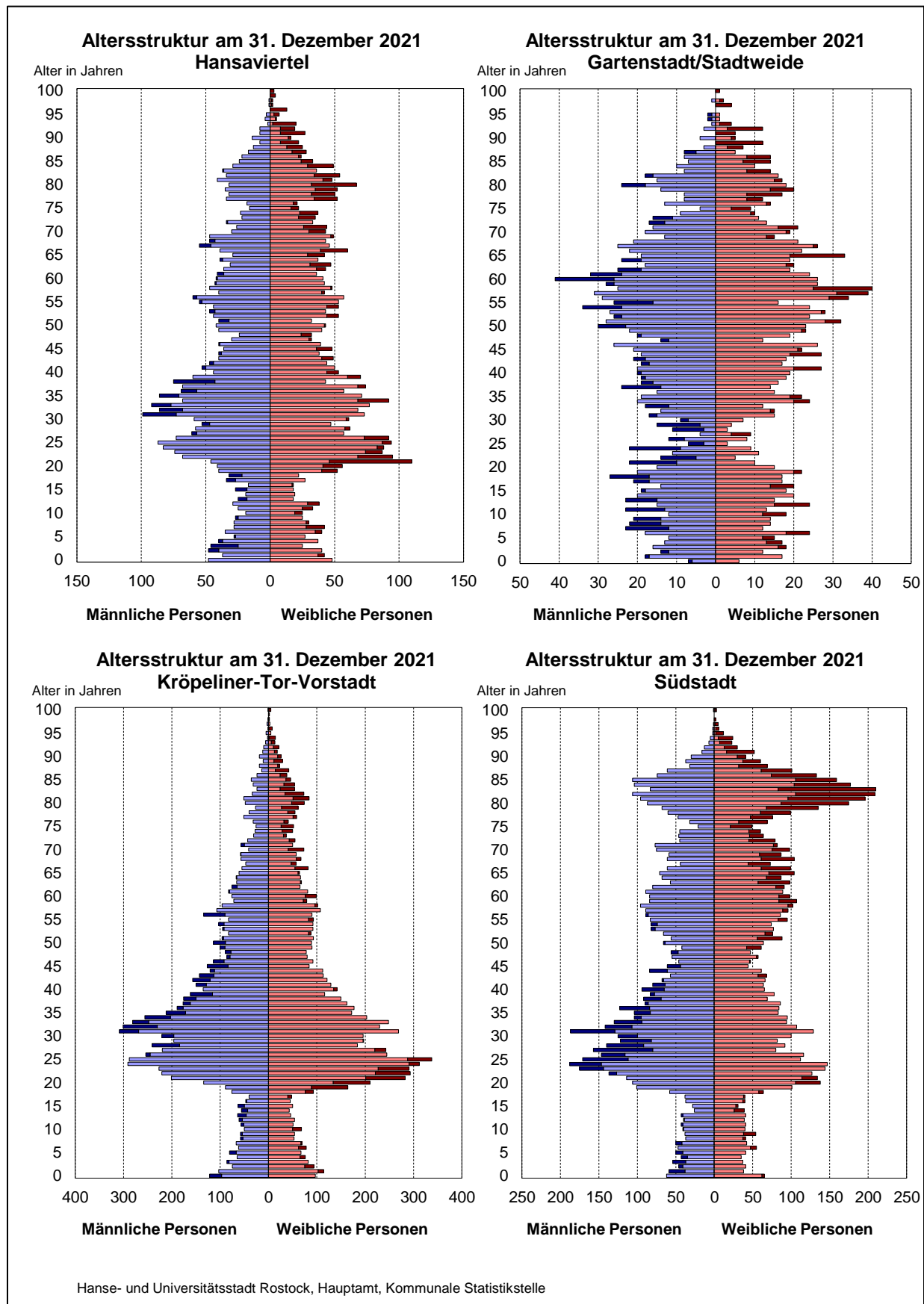

## Bevölkerung der Stadtbereiche Biestow, Stadtmitte und Brinckmansdorf nach Altersgruppen 1992 bis 2021

<b><u>M Biestow</u></b>											
Jahr	Bevölkerung insgesamt	Davon im Alter von ... bis unter ... Jahren									
		0 - 3	3 - 6	6 - 15	15 - 25	25 - 35	35 - 45	45 - 55	55 - 65	65 - 75	75 und älter
Personen											
1992	567	9	13	52	80	56	76	129	99	20	33
1995	582	7	12	52	82	61	71	107	130	29	31
2000	2 927	65	66	325	407	256	619	406	424	216	143
2005	3 022	50	67	255	413	173	574	525	356	395	214
2010	2 941	47	78	284	248	167	382	584	375	457	319
2015	2 784	41	54	227	220	146	236	578	479	326	477
2016	2 781	44	55	209	230	146	218	555	506	300	518
2017	2 753	54	44	211	218	148	213	507	519	302	537
2018	2 736	50	50	205	220	141	216	460	544	304	546
2019	2 679	44	50	204	206	103	229	428	556	309	550
2020	2 653	42	56	201	192	91	238	378	577	324	554
<b>2021</b>	<b>2 599</b>	<b>35</b>	<b>56</b>	<b>192</b>	<b>193</b>	<b>89</b>	<b>234</b>	<b>329</b>	<b>583</b>	<b>355</b>	<b>533</b>

<b><u>N Stadtmitte</u></b>											
Jahr	Bevölkerung insgesamt	Davon im Alter von ... bis unter ... Jahren									
		0 - 3	3 - 6	6 - 15	15 - 25	25 - 35	35 - 45	45 - 55	55 - 65	65 - 75	75 und älter
Personen											
1992	16 768	481	740	2 070	1 924	3 208	2 386	1 958	1 857	1 264	880
1995	14 057	232	350	1 742	1 607	2 628	2 305	1 505	1 636	1 252	800
2000	14 093	437	301	1 114	2 179	2 718	2 460	1 577	1 399	1 138	770
2005	16 508	554	406	750	2 893	3 558	2 834	2 034	1 278	1 225	976
2010	17 935	641	530	1 069	2 437	4 214	2 811	2 383	1 478	1 226	1 146
2015	19 566	766	584	1 342	2 067	4 558	3 002	2 564	1 907	1 192	1 584
2016	19 779	778	609	1 388	2 081	4 444	3 058	2 606	1 960	1 232	1 623
2017	19 986	776	620	1 462	2 147	4 287	3 152	2 558	2 028	1 274	1 682
2018	20 593	773	672	1 523	2 370	4 126	3 336	2 538	2 112	1 394	1 749
2019	20 839	743	672	1 566	2 477	4 092	3 383	2 480	2 190	1 437	1 799
2020	21 105	735	669	1 606	2 603	3 949	3 449	2 497	2 274	1 497	1 826
<b>2021</b>	<b>21 003</b>	<b>698</b>	<b>644</b>	<b>1 641</b>	<b>2 559</b>	<b>3 806</b>	<b>3 479</b>	<b>2 476</b>	<b>2 318</b>	<b>1 584</b>	<b>1 798</b>

<b><u>O Brinckmansdorf</u></b>											
Jahr	Bevölkerung insgesamt	Davon im Alter von ... bis unter ... Jahren									
		0 - 3	3 - 6	6 - 15	15 - 25	25 - 35	35 - 45	45 - 55	55 - 65	65 - 75	75 und älter
Personen											
1992	3 059	58	114	376	388	422	452	500	398	216	135
1995	3 009	28	47	343	431	391	470	450	452	255	142
2000	5 051	92	118	490	727	559	977	716	769	378	225
2005	8 052	189	227	587	1 204	726	1 679	1 422	917	728	373
2010	8 165	176	205	733	708	721	1 287	1 781	1 059	971	524
2015	8 154	174	216	730	568	646	1 043	1 722	1 405	850	800
2016	8 213	174	217	720	598	632	993	1 687	1 453	835	904
2017	8 317	168	214	722	628	610	1 024	1 609	1 528	845	969
2018	8 322	160	213	725	633	582	1 018	1 516	1 578	893	1 004
2019	8 394	175	218	731	642	599	1 009	1 447	1 606	920	1 047
2020	8 406	171	204	753	660	543	1 008	1 358	1 699	975	1 035
<b>2021</b>	<b>8 676</b>	<b>198</b>	<b>218</b>	<b>765</b>	<b>711</b>	<b>605</b>	<b>1 057</b>	<b>1 309</b>	<b>1 749</b>	<b>1 042</b>	<b>1 022</b>



# Altersstruktur der Stadtbereiche Biestow, Stadtmitte und Brinckmansdorf am 31. Dezember 2021

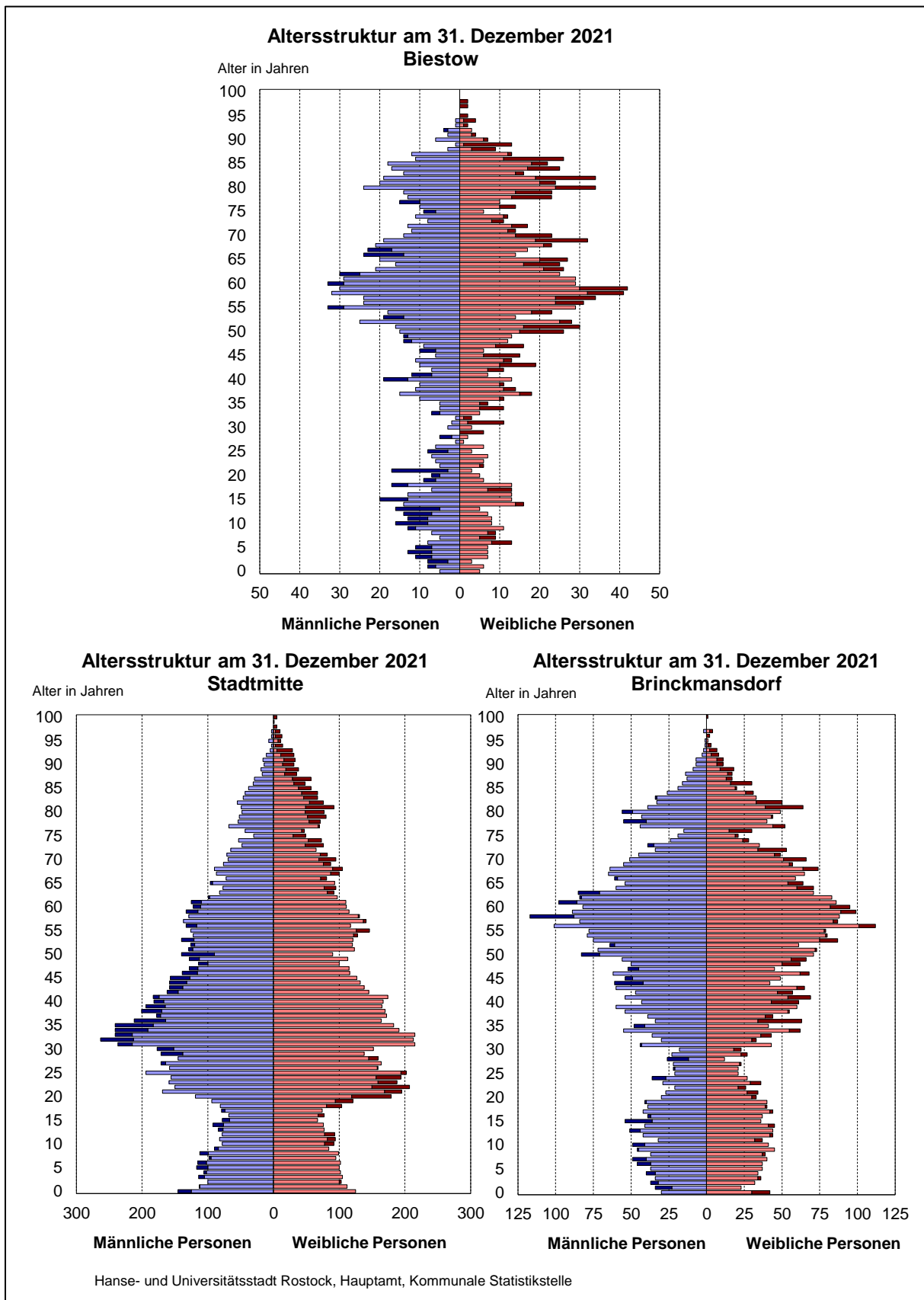

## Bevölkerung der Stadtbereiche Dierkow-Neu, Dierkow-Ost und Dierkow-West nach Altersgruppen 1992 bis 2021

<b><u>P Dierkow-Neu</u></b>											
Jahr	Bevölkerung insgesamt	Davon im Alter von ... bis unter ... Jahren									
		0 - 3	3 - 6	6 - 15	15 - 25	25 - 35	35 - 45	45 - 55	55 - 65	65 - 75	75 und älter
Personen											
1992	19 531	465	985	5 068	1 642	5 044	4 188	1 087	684	267	101
1995	17 955	248	468	3 850	2 582	3 241	4 880	1 271	895	401	119
2000	11 896	300	185	1 205	2 619	1 326	2 955	1 799	831	505	171
2005	10 542	295	293	582	2 154	1 376	1 595	2 380	846	726	295
2010	10 499	321	274	634	1 675	1 879	955	2 208	1 394	731	428
2015	10 658	320	298	733	1 113	2 233	1 091	1 461	2 067	734	608
2016	10 916	338	291	782	1 168	2 202	1 167	1 389	2 127	795	657
2017	10 916	333	306	780	1 188	2 132	1 233	1 249	2 141	904	650
2018	10 926	319	302	792	1 211	2 027	1 344	1 146	2 138	994	653
2019	11 029	300	326	782	1 313	1 898	1 457	1 025	2 111	1 141	676
2020	10 994	276	311	794	1 347	1 755	1 569	949	2 042	1 275	676
<b>2021</b>	<b>10 911</b>	<b>254</b>	<b>283</b>	<b>801</b>	<b>1 328</b>	<b>1 664</b>	<b>1 665</b>	<b>929</b>	<b>1 927</b>	<b>1 398</b>	<b>662</b>

  

<b><u>Q Dierkow-Ost</u></b>											
Jahr	Bevölkerung insgesamt	Davon im Alter von ... bis unter ... Jahren									
		0 - 3	3 - 6	6 - 15	15 - 25	25 - 35	35 - 45	45 - 55	55 - 65	65 - 75	75 und älter
Personen											
1992	1 395	12	30	133	183	147	186	294	236	88	86
1995	1 350	10	13	112	197	126	185	245	281	108	73
2000	1 296	13	18	86	166	99	175	218	289	163	69
2005	1 191	19	11	40	136	92	143	207	234	231	78
2010	1 121	22	27	47	67	96	117	191	202	245	107
2015	1 087	23	21	66	44	67	116	166	205	191	188
2016	1 081	22	19	72	48	58	116	161	201	179	205
2017	1 058	20	16	76	45	47	114	148	208	167	217
2018	1 039	19	22	73	46	44	116	139	199	166	215
2019	1 042	19	25	81	45	37	120	135	196	170	214
2020	1 032	16	28	84	48	42	116	125	186	177	210
<b>2021</b>	<b>1 026</b>	<b>13</b>	<b>24</b>	<b>85</b>	<b>51</b>	<b>40</b>	<b>115</b>	<b>124</b>	<b>182</b>	<b>184</b>	<b>208</b>

<b><u>R Dierkow-West</u></b>											
Jahr	Bevölkerung insgesamt	Davon im Alter von ... bis unter ... Jahren									
		0 - 3	3 - 6	6 - 15	15 - 25	25 - 35	35 - 45	45 - 55	55 - 65	65 - 75	75 und älter
Personen											
1992	1 223	16	20	110	154	153	138	257	238	80	57
1995	1 264	16	19	97	152	158	170	217	277	109	49
2000	1 284	12	15	98	155	128	201	179	273	167	56
2005	1 282	12	21	66	150	113	211	213	199	227	70
2010	1 218	20	22	76	86	104	144	236	172	221	137
2015	1 156	10	24	66	65	71	118	232	207	179	184
2016	1 149	11	19	66	71	62	120	213	214	170	203
2017	1 141	14	15	66	80	60	119	195	219	160	213
2018	1 206	26	23	79	77	72	138	191	232	153	215
2019	1 209	25	25	89	69	68	151	181	226	158	217
2020	1 206	21	29	88	70	68	148	163	244	162	213
<b>2021</b>	<b>1 195</b>	<b>21</b>	<b>32</b>	<b>91</b>	<b>66</b>	<b>63</b>	<b>144</b>	<b>157</b>	<b>249</b>	<b>159</b>	<b>213</b>

# Altersstruktur der Stadtbereiche Dierkow-Neu, Dierkow-Ost und Dierkow-West am 31. Dezember 2021

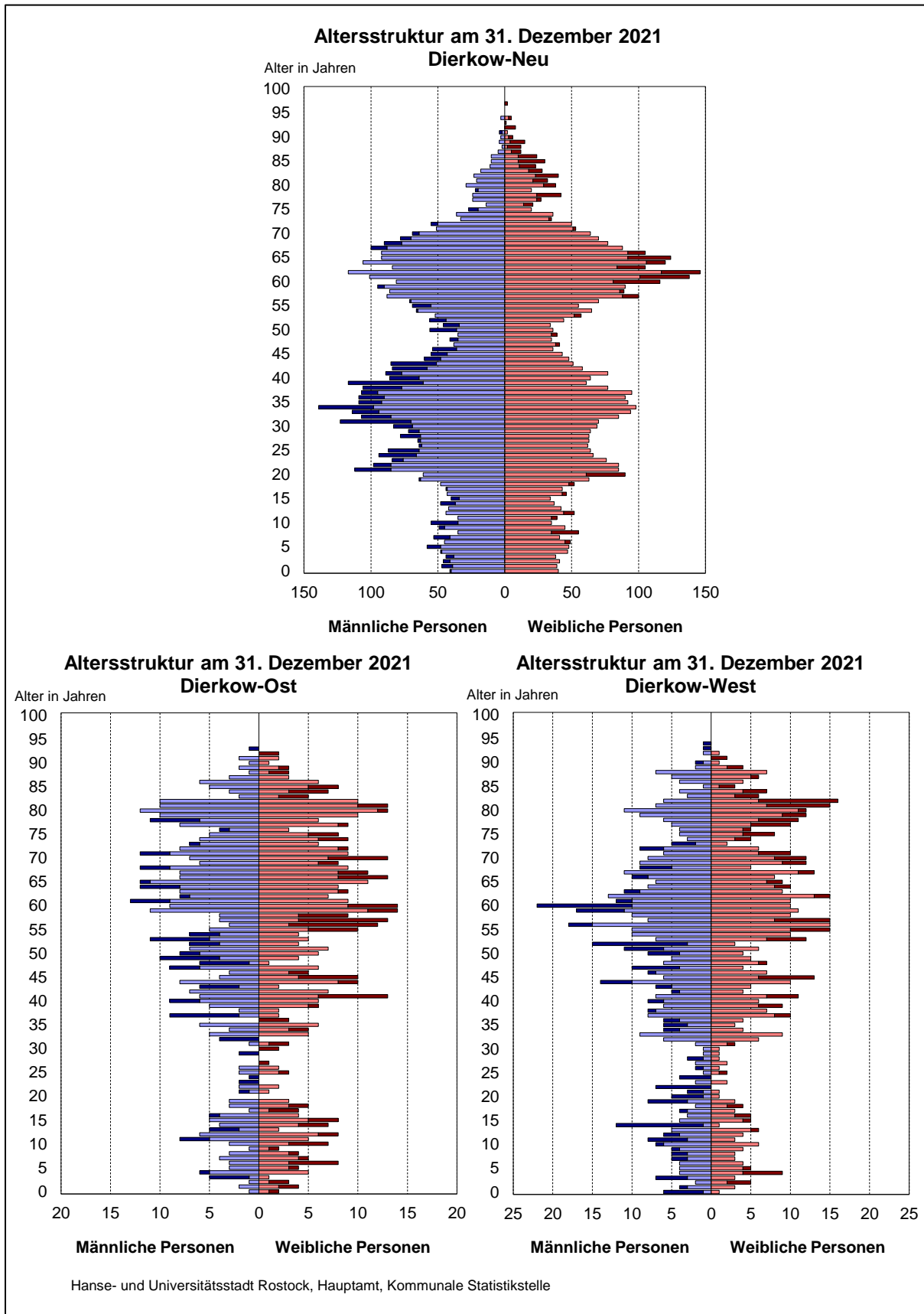

## Bevölkerung der Stadtbereiche Toitenwinkel, Gehlsdorf und Rostock-Ost nach Altersgruppen 1992 bis 2021

<b><u>S Toitenwinkel</u></b>											
Jahr	Bevölkerung insgesamt	Davon im Alter von ... bis unter ... Jahren									
		0 - 3	3 - 6	6 - 15	15 - 25	25 - 35	35 - 45	45 - 55	55 - 65	65 - 75	75 und älter
Personen											
1992	18 892	848	2 095	3 745	1 347	6 419	2 519	740	560	274	345
1995	19 543	421	812	4 661	1 806	5 323	3 829	1 006	840	453	392
2000	16 600	381	319	2 350	2 712	2 166	4 185	1 814	1 240	851	582
2005	13 201	336	318	769	2 712	1 515	2 452	2 451	991	986	671
2010	12 985	434	348	762	2 005	2 147	1 363	2 753	1 408	964	801
2015	13 775	443	424	1 054	1 303	2 916	1 425	2 192	2 149	858	1 011
2016	13 904	418	434	1 089	1 342	2 868	1 530	2 044	2 237	899	1 043
2017	14 010	448	446	1 089	1 370	2 739	1 682	1 883	2 349	953	1 051
2018	14 009	475	425	1 112	1 430	2 562	1 808	1 697	2 434	1 009	1 057
2019	14 419	531	410	1 144	1 536	2 558	1 980	1 589	2 509	1 089	1 073
2020	14 687	487	459	1 164	1 673	2 502	2 107	1 497	2 508	1 220	1 070
<b>2021</b>	<b>15 086</b>	<b>469</b>	<b>475</b>	<b>1 194</b>	<b>1 753</b>	<b>2 530</b>	<b>2 291</b>	<b>1 480</b>	<b>2 485</b>	<b>1 380</b>	<b>1 029</b>

  

<b><u>T Gehlsdorf</u></b>											
Jahr	Bevölkerung insgesamt	Davon im Alter von ... bis unter ... Jahren									
		0 - 3	3 - 6	6 - 15	15 - 25	25 - 35	35 - 45	45 - 55	55 - 65	65 - 75	75 und älter
Personen											
1992	2 639	63	110	349	350	529	375	335	302	138	88
1995	2 446	40	61	294	322	504	395	290	305	163	72
2000	3 103	77	65	321	418	436	688	455	376	185	82
2005	3 539	84	74	210	480	412	764	691	392	311	121
2010	3 841	101	86	274	317	483	617	887	505	388	183
2015	4 373	151	137	328	250	597	621	867	734	388	300
2016	4 468	159	128	364	254	585	641	843	787	404	303
2017	4 662	194	135	382	305	588	693	808	823	406	328
2018	4 615	158	148	394	323	526	706	758	842	415	345
2019	4 721	157	167	409	313	512	734	741	870	445	373
2020	4 877	142	193	411	318	550	755	711	915	497	385
<b>2021</b>	<b>5 100</b>	<b>146</b>	<b>182</b>	<b>467</b>	<b>332</b>	<b>544</b>	<b>814</b>	<b>701</b>	<b>969</b>	<b>554</b>	<b>391</b>

<b><u>U Rostock-Ost</u></b>											
Jahr	Bevölkerung insgesamt	Davon im Alter von ... bis unter ... Jahren									
		0 - 3	3 - 6	6 - 15	15 - 25	25 - 35	35 - 45	45 - 55	55 - 65	65 - 75	75 und älter
Personen											
1992	877	18	35	120	91	175	163	109	96	39	31
1995	770	9	18	111	105	117	127	101	98	57	27
2000	1 088	19	7	128	195	111	256	158	122	65	27
2005	1 184	12	30	58	211	88	257	266	131	89	42
2010	1 210	23	29	75	113	126	182	310	183	125	44
2015	1 202	24	27	86	74	134	134	276	259	117	71
2016	1 205	21	29	95	76	121	133	265	266	116	83
2017	1 184	18	29	94	82	93	140	250	268	126	84
2018	1 217	32	33	100	76	96	160	224	273	131	92
2019	1 244	34	29	110	83	88	167	211	283	147	92
2020	1 263	36	29	115	79	91	167	200	297	157	92
<b>2021</b>	<b>1 226</b>	<b>28</b>	<b>40</b>	<b>111</b>	<b>81</b>	<b>75</b>	<b>157</b>	<b>185</b>	<b>284</b>	<b>175</b>	<b>90</b>

# Altersstruktur der Stadtbereiche Toitenwinkel, Gehlsdorf und Rostock-Ost am 31. Dezember 2021

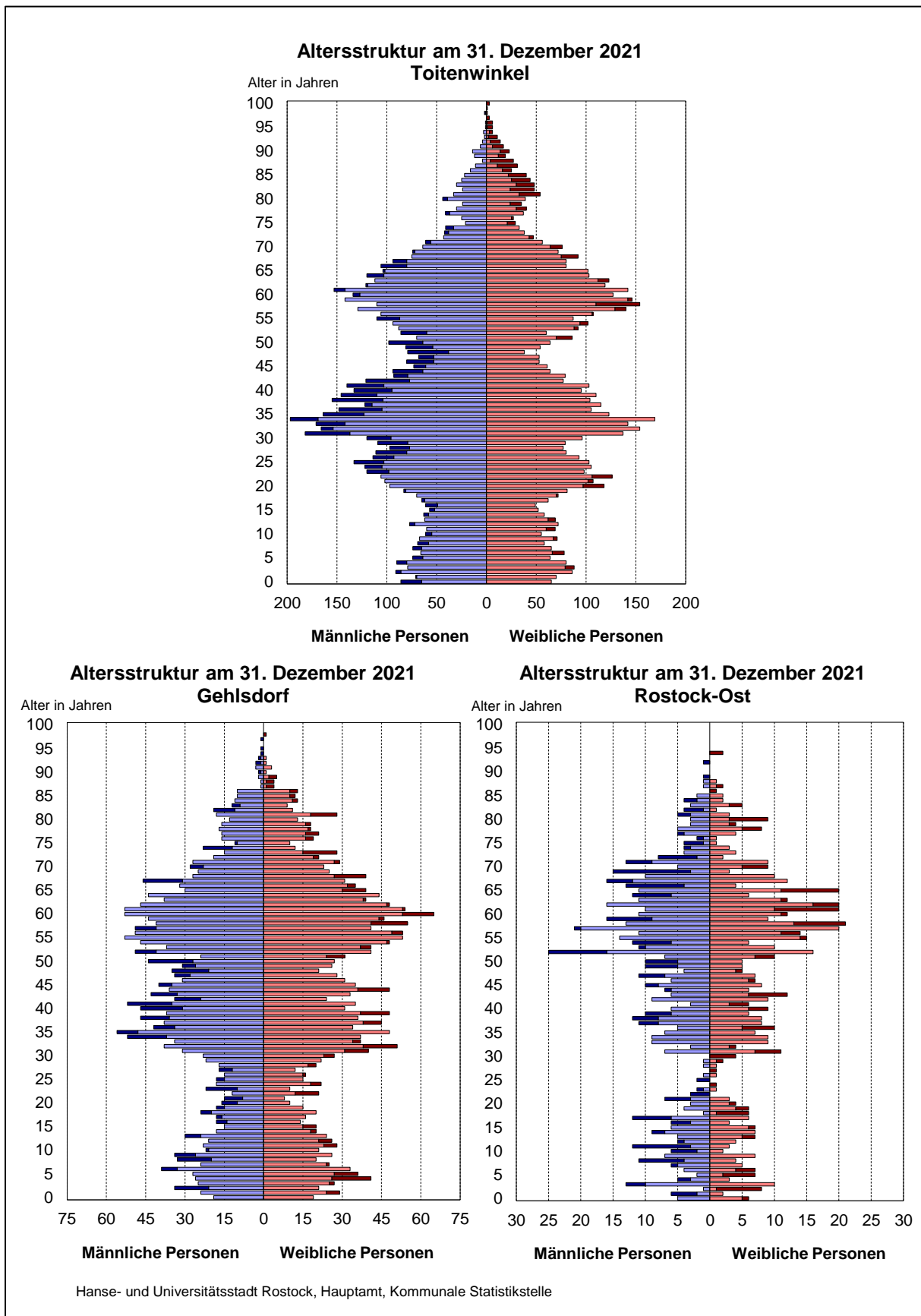

## Natürliche Bevölkerungsbewegung nach Stadtbereichen 2011 bis 2021

Stadtbereich	2011	2012	2013	2014	2015	2016	2017	2018	2019	2020	2021
	Personen										
<b>Geborene</b>											
A Warnemünde	47	39	34	36	30	29	37	46	40	38	51
B Rostock-Heide	12	8	11	14	11	9	12	8	8	6	11
C Lichtenhagen	125	128	142	127	117	122	125	120	101	103	107
D Groß Klein	126	122	116	116	138	125	130	130	98	104	110
E Lütten Klein	102	123	120	110	137	132	132	114	95	114	94
F Evershagen	129	137	125	161	139	133	155	141	123	151	134
G Schmarl	94	96	91	99	99	94	78	87	80	76	75
H Reutershagen	130	146	112	153	164	145	147	174	137	131	139
I Hansaviertel	79	85	97	123	112	113	114	96	109	93	99
J Gartenstadt/Stadtweide	28	26	22	24	36	18	27	40	18	29	14
K Kröpeliner-Tor-Vorstadt	255	256	239	270	277	266	254	277	255	251	238
L Südstadt	89	99	95	96	123	111	99	124	91	110	133
M Biestow	17	17	12	9	15	17	16	16	10	14	10
N Stadtmitte	218	246	254	247	305	287	282	277	271	280	280
O Brinckmansdorf	62	65	50	56	45	45	50	53	51	46	71
P Dierkow-Neu	110	117	106	105	105	134	113	105	105	99	89
Q Dierkow-Ost	7	4	6	6	7	5	6	8	3	4	.
R Dierkow-West	5	3	4	6	.	5	5	7	5	4	8
S Toitenwinkel	135	138	144	154	130	144	193	163	179	139	156
T Gehlsdorf	22	45	41	41	68	46	71	45	42	44	39
U Rostock-Ost	8	6	10	5	5	7	5	15	10	7	12
<b>Gestorbene</b>											
A Warnemünde	101	93	103	103	95	90	126	109	109	127	132
B Rostock-Heide	11	18	14	15	13	16	13	11	20	22	17
C Lichtenhagen	83	114	101	80	101	106	136	155	143	160	186
D Groß Klein	180	193	206	188	186	230	194	224	189	237	212
E Lütten Klein	232	240	268	241	277	283	259	353	341	327	341
F Evershagen	182	178	195	197	200	178	210	200	208	202	245
G Schmarl	63	56	68	69	84	89	77	85	89	61	107
H Reutershagen	242	218	204	215	251	232	243	249	233	249	261
I Hansaviertel	92	93	103	107	88	102	99	86	97	94	98
J Gartenstadt/Stadtweide	43	41	47	37	48	47	44	54	48	47	61
K Kröpeliner-Tor-Vorstadt	116	101	120	104	113	125	108	127	132	124	138
L Südstadt	212	236	229	229	262	245	222	223	210	246	253
M Biestow	19	22	17	16	26	27	40	29	32	18	33
N Stadtmitte	136	170	174	166	197	225	211	217	231	218	206
O Brinckmansdorf	64	68	81	71	83	58	70	85	84	82	100
P Dierkow-Neu	76	58	101	70	69	69	87	96	88	78	105
Q Dierkow-Ost	11	9	8	10	9	15	13	16	12	17	.
R Dierkow-West	13	15	8	5	.	7	14	20	18	9	15
S Toitenwinkel	159	145	157	150	155	170	155	180	182	165	179
T Gehlsdorf	21	25	23	24	24	28	34	25	32	30	37
U Rostock-Ost	8	3	8	6	9	3	9	9	14	8	12
<b>Geborenen(+)- bzw. Gestorbenen(-)überschuss</b>											
A Warnemünde	- 54	- 54	- 69	- 67	- 65	- 61	- 89	- 63	- 69	- 89	- 81
B Rostock-Heide	+ 1	- 10	- 3	- 1	- 2	- 7	- 1	- 3	- 12	- 16	- 6
C Lichtenhagen	+ 42	+ 14	+ 41	+ 47	+ 16	+ 16	- 11	- 35	- 42	- 57	- 79
D Groß Klein	- 54	- 71	- 90	- 72	- 48	- 105	- 64	- 94	- 91	- 133	- 102
E Lütten Klein	- 130	- 117	- 148	- 131	- 140	- 151	- 127	- 239	- 246	- 213	- 247
F Evershagen	- 53	- 41	- 70	- 36	- 61	- 45	- 55	- 59	- 85	- 51	- 111
G Schmarl	+ 31	+ 40	+ 23	+ 30	+ 15	+ 5	+ 1	+ 2	- 9	+ 15	- 32
H Reutershagen	- 112	- 72	- 92	- 62	- 87	- 87	- 96	- 75	- 96	- 118	- 122
I Hansaviertel	- 13	- 8	- 6	+ 16	+ 24	+ 11	+ 15	+ 10	+ 12	- 1	+ 1
J Gartenstadt/Stadtweide	- 15	- 15	- 25	- 13	- 12	- 29	- 17	- 14	- 30	- 18	- 47
K Kröpeliner-Tor-Vorstadt	+ 139	+ 155	+ 119	+ 166	+ 164	+ 141	+ 146	+ 150	+ 123	+ 127	+ 100
L Südstadt	- 123	- 137	- 134	- 133	- 139	- 134	- 123	- 99	- 119	- 136	- 120
M Biestow	- 2	- 5	- 5	- 7	- 11	- 10	- 24	- 13	- 22	- 4	- 23
N Stadtmitte	+ 82	+ 76	+ 80	+ 81	+ 108	+ 62	+ 71	+ 60	+ 40	+ 62	+ 74
O Brinckmansdorf	- 2	- 3	- 31	- 15	- 38	- 13	- 20	- 32	- 33	- 36	- 29
P Dierkow-Neu	+ 34	+ 59	+ 5	+ 35	+ 36	+ 65	+ 26	+ 9	+ 17	+ 21	+ 16
Q Dierkow-Ost	- 4	- 5	- 2	- 4	- 2	- 10	- 7	- 8	- 9	- 13	- 8
R Dierkow-West	- 8	- 12	- 4	+ 1	- 8	- 2	- 9	- 13	- 13	- 5	- 7
S Toitenwinkel	- 24	- 7	- 13	+ 4	- 25	- 26	+ 38	- 17	- 3	- 26	- 23
T Gehlsdorf	+ 1	+ 20	+ 18	+ 17	+ 44	+ 18	+ 37	+ 20	+ 10	+ 14	+ 2
U Rostock-Ost	-	+ 3	+ 2	- 1	- 4	+ 4	- 4	+ 6	- 4	- 1	-

## Wanderung über die Stadtgrenze nach Stadtbereichen 2011 bis 2021

Stadtbereich	2011	2012	2013	2014	2015	2016	2017	2018	2019	2020	2021
	Personen										
<b><u>Zuzüge über die Stadtgrenze</u></b>											
A Warnemünde	299	292	285	321	406	413	472	424	453	472	327
B Rostock-Heide	81	88	77	72	58	72	98	82	122	145	126
C Lichtenhagen	846	856	785	723	872	901	802	803	734	583	527
D Groß Klein	759	711	764	670	958	886	765	745	806	707	741
E Lütten Klein	795	895	816	833	955	847	831	731	753	713	714
F Evershagen	988	853	854	841	1 024	1 010	871	944	787	762	730
G Schmarl	508	515	510	540	671	1 011	507	429	446	391	444
H Reutershagen	635	655	789	833	870	849	721	680	602	590	550
I Hansaviertel	431	408	456	435	463	479	427	406	465	387	367
J Gartenstadt/Stadtweide	161	175	298	361	469	271	226	219	156	219	262
K Kröpeliner-Tor-Vorstadt	1 621	1 603	1 542	1 566	1 789	1 623	1 617	1 688	1 656	1 483	1 346
L Südstadt	904	903	843	971	1 032	985	924	963	963	894	958
M Biestow	45	43	44	46	56	39	50	47	55	48	29
N Stadtmitte	1 657	1 693	1 484	1 412	1 819	1 623	1 669	1 665	1 720	1 420	1 292
O Brinckmansdorf	192	211	207	175	209	230	219	214	223	198	314
P Dierkow-Neu	716	667	663	701	741	675	595	560	624	524	556
Q Dierkow-Ost	25	7	21	14	26	22	15	16	21	13	15
R Dierkow-West	17	18	25	17	41	32	28	29	26	24	33
S Toitenwinkel	882	859	890	867	1 153	979	1 000	957	1 202	985	1 026
T Gehlsdorf	177	142	217	214	138	176	330	227	309	253	321
U Rostock-Ost	26	21	41	36	79	38	63	41	48	50	24
<b><u>Fortzüge über die Stadtgrenze</u></b>											
A Warnemünde	268	275	257	285	298	273	295	251	284	280	295
B Rostock-Heide	71	75	71	62	42	74	76	92	110	88	93
C Lichtenhagen	667	715	622	778	682	782	668	770	624	501	493
D Groß Klein	560	594	642	593	661	648	635	597	788	575	596
E Lütten Klein	563	662	662	814	718	736	638	675	644	611	636
F Evershagen	676	777	665	811	894	818	682	762	863	666	881
G Schmarl	399	459	415	417	421	460	444	396	438	368	423
H Reutershagen	693	716	712	841	847	828	696	714	791	654	637
I Hansaviertel	391	487	477	489	536	469	485	492	487	470	472
J Gartenstadt/Stadtweide	125	149	146	129	193	235	156	128	148	160	121
K Kröpeliner-Tor-Vorstadt	1 540	1 533	1 655	1 795	1 703	1 611	1 607	1 543	1 511	1 487	1 484
L Südstadt	706	669	860	869	867	948	939	905	834	789	836
M Biestow	58	47	63	77	94	57	76	68	91	59	64
N Stadtmitte	1 595	1 512	1 598	1 501	1 425	1 608	1 578	1 339	1 541	1 400	1 471
O Brinckmansdorf	179	236	226	209	252	212	219	195	226	244	240
P Dierkow-Neu	616	544	578	584	642	555	580	564	556	481	463
Q Dierkow-Ost	11	19	21	27	20	19	25	19	17	16	8
R Dierkow-West	20	19	24	23	26	32	28	32	24	30	38
S Toitenwinkel	661	803	746	777	869	847	834	970	891	809	809
T Gehlsdorf	161	126	158	202	179	159	182	247	189	177	201
U Rostock-Ost	31	35	40	45	34	37	59	35	41	40	47
<b><u>Wanderungssaldo über die Stadtgrenze</u></b>											
A Warnemünde	+ 31	+ 17	+ 28	+ 36	+ 108	+ 140	+ 177	+ 173	+ 169	+ 192	+ 32
B Rostock-Heide	+ 10	+ 13	+ 6	+ 10	+ 16	- 2	+ 22	- 10	+ 12	+ 57	+ 33
C Lichtenhagen	+ 179	+ 141	+ 163	- 55	+ 190	+ 119	+ 134	+ 33	+ 110	+ 82	+ 34
D Groß Klein	+ 199	+ 117	+ 122	+ 77	+ 297	+ 238	+ 130	+ 148	+ 18	+ 132	+ 145
E Lütten Klein	+ 232	+ 233	+ 154	+ 19	+ 237	+ 111	+ 193	+ 56	+ 109	+ 102	+ 78
F Evershagen	+ 312	+ 76	+ 189	+ 30	+ 130	+ 192	+ 189	+ 182	- 76	+ 96	- 151
G Schmarl	+ 109	+ 56	+ 95	+ 123	+ 250	+ 551	+ 63	+ 33	+ 8	+ 23	+ 21
H Reutershagen	- 58	- 61	+ 77	- 8	+ 23	+ 21	+ 25	- 34	- 189	- 64	- 87
I Hansaviertel	+ 40	- 79	- 21	- 54	- 73	+ 10	- 58	- 86	- 22	- 83	- 105
J Gartenstadt/Stadtweide	+ 36	+ 26	+ 152	+ 232	+ 276	+ 36	+ 70	+ 91	+ 8	+ 59	+ 141
K Kröpeliner-Tor-Vorstadt	+ 81	+ 70	- 113	- 229	+ 86	+ 12	+ 10	+ 145	+ 145	- 4	- 138
L Südstadt	+ 198	+ 234	- 17	+ 102	+ 165	+ 37	- 15	+ 58	+ 129	+ 105	+ 122
M Biestow	- 13	- 4	- 19	- 31	- 38	- 18	- 26	- 21	- 36	- 11	- 35
N Stadtmitte	+ 62	+ 181	- 114	- 89	+ 394	+ 15	+ 91	+ 326	+ 179	+ 20	- 179
O Brinckmansdorf	+ 13	- 25	- 19	- 34	- 43	+ 18	-	+ 19	- 3	- 46	+ 74
P Dierkow-Neu	+ 100	+ 123	+ 85	+ 117	+ 99	+ 120	+ 15	- 4	+ 68	+ 43	+ 93
Q Dierkow-Ost	+ 14	- 12	-	- 13	+ 6	+ 3	- 10	- 3	+ 4	- 3	+ 7
R Dierkow-West	- 3	- 1	+ 1	- 6	+ 15	-	-	- 3	+ 2	- 6	- 5
S Toitenwinkel	+ 221	+ 56	+ 144	+ 90	+ 284	+ 132	+ 166	- 13	+ 311	+ 176	+ 217
T Gehlsdorf	+ 16	+ 16	+ 59	+ 12	- 41	+ 17	+ 148	- 20	+ 120	+ 76	+ 120
U Rostock-Ost	- 5	- 14	+ 1	- 9	+ 45	+ 1	+ 4	+ 6	+ 7	+ 10	- 23

## Wanderung durch Umzug innerhalb der Stadt nach Stadtbereichen 2011 bis 2021

Stadtbereich	2011	2012	2013	2014	2015	2016	2017	2018	2019	2020	2021
	Personen										
<b>Umzugszuzüge aus anderen Stadtbereichen</b>											
A Warnemünde	210	206	192	197	189	211	268	244	204	214	166
B Rostock-Heide	43	28	30	37	52	36	58	33	39	42	46
C Lichtenhagen	674	804	649	519	534	782	555	507	531	461	398
D Groß Klein	558	546	552	579	592	592	584	492	450	504	462
E Lütten Klein	765	670	691	713	752	674	733	675	703	546	560
F Evershagen	736	693	649	707	707	699	662	720	722	578	568
G Schmarl	420	401	429	474	428	364	351	373	366	303	281
H Reutershagen	731	975	836	789	835	911	731	714	760	685	696
I Hansaviertel	449	580	543	504	587	474	518	506	482	464	476
J Gartenstadt/Stadtweide	115	113	146	106	131	326	160	174	175	148	105
K Kröpelin-Tor-Vorstadt	1 277	1 311	1 288	1 131	1 252	1 128	1 056	1 114	1 068	1 049	940
L Südstadt	641	768	697	652	669	907	710	623	631	637	617
M Biestow	86	84	62	93	64	78	83	93	64	52	60
N Stadtmitte	1 111	1 176	1 235	1 323	1 340	1 264	1 111	1 217	1 097	1 140	949
O Brinckmansdorf	328	258	286	295	312	305	322	246	326	285	436
P Dierkow-Neu	461	480	467	398	455	540	427	435	480	334	306
Q Dierkow-Ost	40	23	22	43	25	22	19	27	42	24	22
R Dierkow-West	26	45	30	23	47	36	32	110	54	35	23
S Toitenwinkel	682	600	659	612	692	716	508	570	633	637	675
T Gehlsdorf	158	230	312	192	218	209	198	192	219	260	252
U Rostock-Ost	45	53	37	48	26	60	37	86	53	38	27
<b>Umzugsfortzüge in andere Stadtbereiche</b>											
A Warnemünde	220	208	195	202	196	206	210	201	213	189	169
B Rostock-Heide	48	35	34	44	50	44	48	53	50	29	23
C Lichtenhagen	635	698	705	678	714	722	650	725	593	568	488
D Groß Klein	583	613	579	561	584	530	515	471	552	457	411
E Lütten Klein	689	771	723	655	689	670	639	632	680	623	588
F Evershagen	716	818	720	721	756	726	661	698	675	595	605
G Schmarl	417	410	428	420	443	1 018	391	383	403	368	367
H Reutershagen	746	678	776	729	759	871	752	751	664	626	652
I Hansaviertel	490	578	523	513	509	527	449	501	467	470	464
J Gartenstadt/Stadtweide	140	174	244	255	432	312	225	262	246	183	179
K Kröpelin-Tor-Vorstadt	1 306	1 357	1 273	1 349	1 339	1 208	1 249	1 175	1 243	1 262	1 121
L Südstadt	673	640	588	615	620	571	611	625	618	620	614
M Biestow	95	101	86	83	55	56	64	74	65	65	55
N Stadtmitte	1 092	1 087	1 131	1 047	1 064	1 173	1 065	994	1 059	956	947
O Brinckmansdorf	272	290	239	237	268	253	210	229	223	196	210
P Dierkow-Neu	542	593	601	509	540	464	455	429	465	432	466
Q Dierkow-Ost	39	32	31	28	30	17	21	33	30	17	27
R Dierkow-West	40	39	39	44	42	38	32	31	44	29	22
S Toitenwinkel	630	703	713	571	603	703	614	575	531	520	468
T Gehlsdorf	142	167	131	132	174	158	197	245	248	202	148
U Rostock-Ost	41	52	53	42	40	67	65	64	30	29	41
<b>Wanderungssaldo durch Umzug aus anderen Stadtbereichen bzw. in andere Stadtbereiche</b>											
A Warnemünde	- 10	- 2	- 3	- 5	- 7	+ 5	+ 58	+ 43	- 9	+ 25	- 3
B Rostock-Heide	- 5	- 7	- 4	- 7	+ 2	- 8	+ 10	- 20	- 11	+ 13	+ 23
C Lichtenhagen	+ 39	+ 106	- 56	- 159	- 180	+ 60	- 95	- 218	- 62	- 107	- 90
D Groß Klein	- 25	- 67	- 27	+ 18	+ 8	+ 62	+ 69	+ 21	- 102	+ 47	+ 51
E Lütten Klein	+ 76	- 101	- 32	+ 58	+ 63	+ 4	+ 94	+ 43	+ 23	- 77	- 28
F Evershagen	+ 20	- 125	- 71	- 14	- 49	- 27	+ 1	+ 22	+ 47	- 17	- 37
G Schmarl	+ 3	- 9	+ 1	+ 54	- 15	- 654	- 40	- 10	- 37	- 65	- 86
H Reutershagen	- 15	+ 297	+ 60	+ 60	+ 76	+ 40	- 21	- 37	+ 96	+ 59	+ 44
I Hansaviertel	- 41	+ 2	+ 20	- 9	+ 78	- 53	+ 69	+ 5	+ 15	- 6	+ 12
J Gartenstadt/Stadtweide	- 25	- 61	- 98	- 149	- 301	+ 14	- 65	- 88	- 71	- 35	- 74
K Kröpelin-Tor-Vorstadt	- 29	- 46	+ 15	- 218	- 87	- 80	- 193	- 61	- 175	- 213	- 181
L Südstadt	- 32	+ 128	+ 109	+ 37	+ 49	+ 336	+ 99	- 2	+ 13	+ 17	+ 3
M Biestow	- 9	- 17	- 24	+ 10	+ 9	+ 22	+ 19	+ 19	- 1	- 13	+ 5
N Stadtmitte	+ 19	+ 89	+ 104	+ 276	+ 276	+ 91	+ 46	+ 223	+ 38	+ 184	+ 2
O Brinckmansdorf	+ 56	- 32	+ 47	+ 58	+ 44	+ 52	+ 112	+ 17	+ 103	+ 89	+ 226
P Dierkow-Neu	- 81	- 113	- 134	- 111	- 85	+ 76	- 28	+ 6	+ 15	- 98	- 160
Q Dierkow-Ost	+ 1	- 9	- 9	+ 15	- 5	+ 5	- 2	- 6	+ 12	+ 7	- 5
R Dierkow-West	- 14	+ 6	- 9	- 21	+ 5	- 2	-	+ 79	+ 10	+ 6	+ 1
S Toitenwinkel	+ 52	- 103	- 54	+ 41	+ 89	+ 13	- 106	- 5	+ 102	+ 117	+ 207
T Gehlsdorf	+ 16	+ 63	+ 181	+ 60	+ 44	+ 51	+ 1	- 53	- 29	+ 58	+ 104
U Rostock-Ost	+ 4	+ 1	- 16	+ 6	- 14	- 7	- 28	+ 22	+ 23	+ 9	- 14



## Gewinn bzw. Verlust der Bevölkerung nach Stadtbereichen 2011 bis 2021

Stadtbereich	2011	2012	2013	2014	2015	2016	2017	2018	2019	2020	2021
	Personen										
<b>Umzüge innerhalb des jeweiligen Stadtbereiches</b>											
A Warnemünde	253	178	169	214	182	226	276	208	187	167	168
B Rostock-Heide	28	29	20	15	20	19	36	6	19	31	27
C Lichtenhagen	436	486	309	309	339	336	311	319	298	262	269
D Groß Klein	577	487	472	447	536	378	407	366	389	348	356
E Lütten Klein	489	458	435	434	453	434	371	430	370	333	367
F Evershagen	557	529	410	480	415	401	376	421	340	314	331
G Schmarl	307	265	362	294	272	249	190	235	248	192	186
H Reutershagen	390	433	442	393	439	398	345	378	359	276	439
I Hansaviertel	95	127	121	87	112	129	109	79	92	91	100
J Gartenstadt/Stadtweide	24	8	12	5	10	8	37	11	.	8	9
K Kröpeliner-Tor-Vorstadt	781	881	817	774	884	666	784	788	794	760	634
L Südstadt	355	322	331	339	318	354	281	349	333	472	365
M Biestow	10	7	17	.	5	6	9	.	15	11	.
N Stadtmitte	609	677	645	644	710	562	576	655	610	612	486
O Brinckmansdorf	39	57	61	45	38	45	71	51	51	50	99
P Dierkow-Neu	417	247	351	321	303	276	332	279	276	193	201
Q Dierkow-Ost	.	.	.	.	.	.	.	.	3	.	.
R Dierkow-West	.	.	.	5	3	.	.	.	.	.	3
S Toitenwinkel	578	626	666	574	633	499	466	500	476	543	443
T Gehlsdorf	72	74	74	93	60	56	28	45	96	71	40
U Rostock-Ost	4	5	5	5	8	10	.	8	.	8	6
<b>Gewinn bzw. Verlust insgesamt<sup>1</sup></b>											
A Warnemünde	- 35	- 39	- 48	- 37	+ 33	+ 95	+ 150	+ 169	+ 104	+ 140	- 54
B Rostock-Heide	+ 4	- 4	.	+ 2	+ 17	+ 12	+ 35	- 37	- 7	+ 56	+ 50
C Lichtenhagen	+ 263	+ 262	+ 139	+ 164	+ 23	+ 195	+ 29	- 213	+ 10	- 84	- 133
D Groß Klein	+ 112	- 23	+ 6	+ 29	+ 251	+ 200	+ 126	+ 48	+ 173	+ 45	+ 98
E Lütten Klein	+ 170	+ 11	- 28	- 52	+ 176	- 39	+ 166	- 143	- 118	- 198	- 200
F Evershagen	+ 279	- 86	+ 55	- 14	+ 16	+ 117	+ 143	+ 142	- 111	+ 28	- 290
G Schmarl	+ 146	+ 87	+ 122	+ 204	+ 234	- 114	+ 20	+ 31	- 42	- 29	- 96
H Reutershagen	- 186	+ 165	+ 48	- 6	+ 9	- 37	- 102	- 148	- 182	- 123	- 164
I Hansaviertel	- 10	- 80	- 4	- 53	+ 11	- 35	+ 33	- 74	- 9	- 92	- 94
J Gartenstadt/Stadtweide	- 8	- 47	+ 28	+ 67	- 60	+ 25	- 15	- 13	- 98	+ 2	+ 22
K Kröpeliner-Tor-Vorstadt	+ 197	+ 171	+ 17	- 284	+ 169	+ 74	- 55	+ 228	+ 79	- 107	- 222
L Südstadt	+ 46	+ 220	- 35	+ 3	+ 83	+ 249	- 37	- 57	+ 26	- 7	+ 2
M Biestow	- 23	- 26	- 48	- 27	- 33	- 3	- 28	- 17	- 57	- 26	- 54
N Stadtmitte	+ 166	+ 343	+ 69	+ 272	+ 781	+ 213	+ 207	+ 607	+ 246	+ 266	- 102
O Brinckmansdorf	+ 66	- 62	- 4	+ 5	- 16	+ 59	+ 104	+ 5	+ 72	+ 12	+ 270
P Dierkow-Neu	+ 53	+ 71	- 44	+ 36	+ 43	+ 258	.	+ 10	+ 103	- 35	- 83
Q Dierkow-Ost	+ 10	- 25	- 11	- 3	- 5	- 6	- 23	- 19	+ 3	- 10	- 6
R Dierkow-West	- 26	- 8	- 12	- 26	+ 10	- 7	- 8	+ 65	+ 3	- 3	- 11
S Toitenwinkel	+ 254	- 44	+ 74	+ 140	+ 366	+ 129	+ 106	- 1	+ 410	+ 268	+ 399
T Gehlsdorf	+ 33	+ 99	+ 259	+ 89	+ 52	+ 95	+ 194	- 47	+ 106	+ 156	+ 223
U Rostock-Ost	- 1	- 12	- 14	- 6	+ 25	+ 3	- 21	+ 33	+ 27	+ 19	- 37
<b>Gewinn bzw. Verlust je 1 000 Einwohner am 31.12. des Vorjahres<sup>1</sup></b>											
A Warnemünde	- 4	- 5	- 6	- 5	+ 4	+ 12	+ 19	+ 21	+ 13	+ 17	- 6
B Rostock-Heide	+ 3	- 3	.	+ 1	+ 11	- 8	+ 22	- 23	- 4	+ 36	+ 31
C Lichtenhagen	+ 19	+ 19	+ 10	- 12	+ 2	+ 14	+ 2	- 15	+ 1	- 6	- 9
D Groß Klein	+ 9	- 2	.	+ 2	+ 19	+ 15	+ 9	+ 4	- 13	+ 3	+ 7
E Lütten Klein	+ 10	+ 1	- 2	- 3	+ 10	- 2	+ 10	- 8	- 7	- 12	- 12
F Evershagen	+ 17	- 5	+ 3	- 1	+ 1	+ 7	+ 9	+ 8	- 7	+ 2	- 17
G Schmarl	+ 18	+ 11	+ 15	+ 24	+ 27	- 13	+ 2	+ 4	- 5	- 3	- 11
H Reutershagen	- 10	+ 9	+ 3	- 0	+ 0	- 2	- 6	- 8	- 10	- 7	- 9
I Hansaviertel	- 1	- 9	- 0	- 6	+ 1	- 4	+ 4	- 9	- 1	- 11	- 11
J Gartenstadt/Stadtweide	- 2	+ 14	+ 9	+ 20	- 18	+ 8	- 5	- 4	- 30	+ 1	+ 7
K Kröpeliner-Tor-Vorstadt	+ 10	+ 9	+ 1	- 15	+ 9	+ 4	- 3	+ 12	+ 4	- 5	- 11
L Südstadt	+ 3	+ 15	- 2	+ 0	+ 6	+ 17	- 2	- 4	+ 2	- 0	.
M Biestow	- 8	- 9	- 17	- 9	- 12	- 1	- 10	- 6	- 21	- 10	- 20
N Stadtmitte	+ 9	+ 19	+ 4	+ 15	+ 42	+ 11	+ 10	+ 30	+ 12	+ 13	- 5
O Brinckmansdorf	+ 8	- 8	- 0	+ 1	- 2	+ 7	+ 13	+ 1	+ 9	+ 1	+ 32
P Dierkow-Neu	+ 5	+ 7	- 4	+ 3	+ 4	+ 24	.	+ 1	+ 9	- 3	- 8
Q Dierkow-Ost	+ 9	- 22	- 10	- 3	- 5	- 6	- 21	- 18	+ 3	- 10	- 6
R Dierkow-West	- 21	- 7	- 10	- 22	+ 9	- 6	- 7	+ 57	+ 2	- 2	- 9
S Toitenwinkel	+ 20	- 3	+ 6	+ 11	+ 27	+ 9	+ 8	-	+ 29	+ 19	+ 27
T Gehlsdorf	+ 9	+ 26	+ 65	+ 21	+ 12	+ 22	+ 43	- 10	+ 23	+ 33	+ 46
U Rostock-Ost	- 1	- 10	- 12	- 5	+ 21	+ 2	- 17	+ 28	+ 22	+ 15	- 29

<sup>1</sup> unter Berücksichtigung von Korrekturen

## Wanderungsbewegung nach Stadtbereichen und Altersgruppen 2021<sup>1</sup>

Stadtbereich	Wanderung insgesamt			Davon					
				Wanderung über die Stadtgrenze			Wanderung durch Umzug innerhalb der Stadt		
	Zuzüge	Fortzüge	Saldo	Zuzüge	Fortzüge	Saldo	Zuzüge	Fortzüge	Saldo
<b>Personen</b>									
<b>Insgesamt</b>									
A Warnemünde	493	464	+ 29	327	295	+ 32	166	169	- 3
B Rostock-Heide	172	116	+ 56	126	93	+ 33	46	23	+ 23
C Lichtenhagen	925	981	- 56	527	493	+ 34	398	488	- 90
D Groß Klein	1 203	1 007	+ 196	741	596	+ 145	462	411	+ 51
E Lütten Klein	1 274	1 224	+ 50	714	636	+ 78	560	588	- 28
F Evershagen	1 298	1 486	- 188	730	881	- 151	568	605	- 37
G Schmarl	725	790	- 65	444	423	+ 21	281	367	- 86
H Reutershagen	1 246	1 289	- 43	550	637	- 87	696	652	+ 44
I Hansaviertel	843	936	- 93	367	472	- 105	476	464	+ 12
J Gartenstadt/Stadtweide	367	300	+ 67	262	121	+ 141	105	179	- 74
K Kröpeliner-Tor-Vorstadt	2 286	2 605	- 319	1 346	1 484	- 138	940	1 121	- 181
L Südstadt	1 575	1 450	+ 125	958	836	+ 122	617	614	+ 3
M Biestow	89	119	- 30	29	64	- 35	60	55	+ 5
N Stadtmitte	2 241	2 418	- 177	1 292	1 471	- 179	949	947	+ 2
O Brinckmansdorf	750	450	+ 300	314	240	+ 74	436	210	+ 226
P Dierkow-Neu	862	929	- 67	556	463	+ 93	306	466	- 160
Q Dierkow-Ost	37	35	+ 2	15	8	+ 7	22	27	- 5
R Dierkow-West	56	60	- 4	33	38	- 5	23	22	+ 1
S Toitenwinkel	1 701	1 277	+ 424	1 026	809	+ 217	675	468	+ 207
T Gehlsdorf	573	349	+ 224	321	201	+ 120	252	148	+ 104
U Rostock-Ost	51	88	- 37	24	47	- 23	27	41	- 14
<b>im Alter von 0 bis unter 15 Jahren</b>									
A Warnemünde	56	50	+ 6	34	37	- 3	22	13	+ 9
B Rostock-Heide	23	7	+ 16	.	.	+ 5	.	.	+ 11
C Lichtenhagen	97	103	- 6	48	48	-	49	55	- 6
D Groß Klein	143	136	+ 7	80	89	- 9	63	47	+ 16
E Lütten Klein	130	142	- 12	61	80	- 19	69	62	+ 7
F Evershagen	115	157	- 42	56	99	- 43	59	58	+ 1
G Schmarl	105	122	- 17	63	67	- 4	42	55	- 13
H Reutershagen	114	146	- 32	32	79	- 47	82	67	+ 15
I Hansaviertel	58	128	- 70	18	70	- 52	40	58	- 18
J Gartenstadt/Stadtweide	52	43	+ 9	35	13	+ 22	17	30	- 13
K Kröpeliner-Tor-Vorstadt	114	260	- 146	45	128	- 83	69	132	- 63
L Südstadt	71	93	- 22	26	64	- 38	45	29	+ 16
M Biestow	16	9	+ 7	.	.	- 4	.	.	+ 11
N Stadtmitte	128	290	- 162	59	169	- 110	69	121	- 52
O Brinckmansdorf	111	44	+ 67	37	26	+ 11	74	18	+ 56
P Dierkow-Neu	68	126	- 58	39	69	- 30	29	57	- 28
Q Dierkow-Ost	.	.	+ 4	.	.	+ 3	.	.	+ 1
R Dierkow-West	.	.	+ 7	.	.	+ 1	.	.	+ 6
S Toitenwinkel	156	174	- 18	77	109	- 32	79	65	+ 14
T Gehlsdorf	88	42	+ 46	41	25	+ 16	47	17	+ 30
U Rostock-Ost	10	9	+ 1	4	3	+ 1	6	6	-

**Fortsetzung der Tabelle: Wanderungsbewegung nach Stadtbereichen und Altersgruppen 2021<sup>1</sup>**

Stadtbereich	Wanderung insgesamt			Davon					
				Wanderung über die Stadtgrenze			Wanderung durch Umzug innerhalb der Stadt		
	Zuzüge	Fortzüge	Saldo	Zuzüge	Fortzüge	Saldo	Zuzüge	Fortzüge	Saldo
<b>im Alter von 15 bis unter 25 Jahren</b>									
A Warnemünde	60	79	- 19	51	40	+ 11	9	39	- 30
B Rostock-Heide	37	28	+ 9	.	.	+ 9	.	.	-
C Lichtenhagen	324	298	+ 26	195	140	+ 55	129	158	- 29
D Groß Klein	329	248	+ 81	218	113	+ 105	111	135	- 24
E Lütten Klein	385	273	+ 112	240	121	+ 119	145	152	- 7
F Evershagen	456	357	+ 99	282	171	+ 111	174	186	- 12
G Schmarl	244	218	+ 26	166	110	+ 56	78	108	- 30
H Reutershagen	385	264	+ 121	214	128	+ 86	171	136	+ 35
I Hansaviertel	310	186	+ 124	170	74	+ 96	140	112	+ 28
J Gartenstadt/Stadtweide	72	84	- 12	62	36	+ 26	10	48	- 38
K Kröpeliner-Tor-Vorstadt	927	557	+ 370	608	323	+ 285	319	234	+ 85
L Südstadt	649	341	+ 308	465	172	+ 293	184	169	+ 15
M Biestow	11	32	- 21	7	23	- 16	4	9	- 5
N Stadtmitte	697	485	+ 212	435	252	+ 183	262	233	+ 29
O Brinckmansdorf	127	125	+ 2	65	59	+ 6	62	66	- 4
P Dierkow-Neu	272	214	+ 58	183	93	+ 90	89	121	- 32
Q Dierkow-Ost	3	7	- 4	.	.	- 1	.	.	- 3
R Dierkow-West	9	17	- 8	6	6	-	3	11	- 8
S Toitenwinkel	462	267	+ 195	310	151	+ 159	152	116	+ 36
T Gehlsdorf	78	67	+ 11	44	33	+ 11	34	34	-
U Rostock-Ost	9	18	- 9	6	9	- 3	3	9	- 6
<b>im Alter von 25 bis unter 35 Jahren</b>									
A Warnemünde	120	114	+ 6	71	74	- 3	49	40	+ 9
B Rostock-Heide	36	23	+ 13	22	18	+ 4	14	5	+ 9
C Lichtenhagen	198	258	- 60	109	136	- 27	89	122	- 33
D Groß Klein	261	240	+ 21	152	154	- 2	109	86	+ 23
E Lütten Klein	295	342	- 47	176	176	-	119	166	- 47
F Evershagen	310	434	- 124	157	257	- 100	153	177	- 24
G Schmarl	155	192	- 37	89	105	- 16	66	87	- 21
H Reutershagen	355	412	- 57	148	201	- 53	207	211	- 4
I Hansaviertel	294	382	- 88	115	200	- 85	179	182	- 3
J Gartenstadt/Stadtweide	84	66	+ 18	64	34	+ 30	20	32	- 12
K Kröpeliner-Tor-Vorstadt	812	1 133	- 321	451	688	- 237	361	445	- 84
L Südstadt	507	629	- 122	294	406	- 112	213	223	- 10
M Biestow	16	18	- 2	6	10	- 4	10	8	+ 2
N Stadtmitte	775	878	- 103	422	579	- 157	353	299	+ 54
O Brinckmansdorf	198	90	+ 108	73	53	+ 20	125	37	+ 88
P Dierkow-Neu	232	274	- 42	151	151	-	81	123	- 42
Q Dierkow-Ost	7	3	+ 4	.	.	+ 1	.	.	+ 3
R Dierkow-West	11	12	- 1	8	7	+ 1	3	5	- 2
S Toitenwinkel	446	350	+ 96	267	233	+ 34	179	117	+ 62
T Gehlsdorf	160	93	+ 67	92	56	+ 36	68	37	+ 31
U Rostock-Ost	13	19	- 6	4	11	- 7	9	8	+ 1

**Fortsetzung der Tabelle: Wanderungsbewegung nach Stadtbereichen und Altersgruppen 2021<sup>1</sup>**

Stadtbereich	Wanderung insgesamt			Davon					
				Wanderung über die Stadtgrenze			Wanderung durch Umzug innerhalb der Stadt		
	Zuzüge	Fortzüge	Saldo	Zuzüge	Fortzüge	Saldo	Zuzüge	Fortzüge	Saldo
<b>im Alter von 35 bis unter 45 Jahren</b>									
A Warnemünde	83	67	+ 16	54	44	+ 10	29	23	+ 6
B Rostock-Heide	23	18	+ 5	12	15	- 3	11	3	+ 8
C Lichtenhagen	125	129	- 4	73	73	-	52	56	- 4
D Groß Klein	180	143	+ 37	115	92	+ 23	65	51	+ 14
E Lütten Klein	148	169	- 21	81	107	- 26	67	62	+ 5
F Evershagen	153	207	- 54	94	139	- 45	59	68	- 9
G Schmarl	104	102	+ 2	53	62	- 9	51	40	+ 11
H Reutershagen	156	195	- 39	58	102	- 44	98	93	+ 5
I Hansaviertel	96	132	- 36	34	72	- 38	62	60	+ 2
J Gartenstadt/Stadtweide	66	49	+ 17	46	22	+ 24	20	27	- 7
K Kröpeliner-Tor-Vorstadt	236	428	- 192	135	232	- 97	101	196	- 95
L Südstadt	149	159	- 10	77	88	- 11	72	71	+ 1
M Biestow	22	15	+ 7	3	9	- 6	19	6	+ 13
N Stadtmitte	315	432	- 117	192	264	- 72	123	168	- 45
O Brinckmansdorf	144	73	+ 71	60	39	+ 21	84	34	+ 50
P Dierkow-Neu	150	152	- 2	97	77	+ 20	53	75	- 22
Q Dierkow-Ost	9	8	+ 1	.	.	+ 2	.	.	- 1
R Dierkow-West	13	6	+ 7	6	5	+ 1	7	1	+ 6
S Toitenwinkel	262	239	+ 23	154	160	- 6	108	79	+ 29
T Gehlsdorf	105	71	+ 34	51	45	+ 6	54	26	+ 28
U Rostock-Ost	14	18	- 4	5	14	- 9	9	4	+ 5
<b>im Alter von 45 bis unter 55 Jahren</b>									
A Warnemünde	51	40	+ 11	28	28	-	23	12	+ 11
B Rostock-Heide	15	12	+ 3	.	.	+ 6	.	.	- 3
C Lichtenhagen	53	59	- 6	31	34	- 3	22	25	- 3
D Groß Klein	96	93	+ 3	68	60	+ 8	28	33	- 5
E Lütten Klein	87	79	+ 8	50	53	- 3	37	26	+ 11
F Evershagen	83	140	- 57	57	106	- 49	26	34	- 8
G Schmarl	52	56	- 4	31	32	- 1	21	24	- 3
H Reutershagen	82	65	+ 17	37	34	+ 3	45	31	+ 14
I Hansaviertel	26	31	- 5	11	19	- 8	15	12	+ 3
J Gartenstadt/Stadtweide	29	25	+ 4	22	7	+ 15	7	18	- 11
K Kröpeliner-Tor-Vorstadt	63	104	- 41	35	53	- 18	28	51	- 23
L Südstadt	54	43	+ 11	25	23	+ 2	29	20	+ 9
M Biestow	.	.	- 6	.	.	- 2	.	.	- 4
N Stadtmitte	109	142	- 33	73	96	- 23	36	46	- 10
O Brinckmansdorf	56	44	+ 12	25	22	+ 3	31	22	+ 9
P Dierkow-Neu	63	52	+ 11	48	26	+ 22	15	26	- 11
Q Dierkow-Ost	4	3	+ 1	.	.	+ 2	.	.	- 1
R Dierkow-West	12	12	-	.	.	- 1	.	.	+ 1
S Toitenwinkel	161	104	+ 57	112	73	+ 39	49	31	+ 18
T Gehlsdorf	45	30	+ 15	26	18	+ 8	19	12	+ 7
U Rostock-Ost	.	.	- 5	.	.	- 4	.	.	- 1

**Fortsetzung der Tabelle: Wanderungsbewegung nach Stadtbereichen und Altersgruppen 2021<sup>1</sup>**

Stadtbereich	Wanderung insgesamt			Davon					
				Wanderung über die Stadtgrenze			Wanderung durch Umzug innerhalb der Stadt		
	Zuzüge	Fortzüge	Saldo	Zuzüge	Fortzüge	Saldo	Zuzüge	Fortzüge	Saldo
<b>im Alter von 55 bis unter 65 Jahren</b>									
A Warnemünde	53	46	+ 7	45	33	+ 12	8	13	- 5
B Rostock-Heide	29	8	+ 21	.	.	+ 17	.	.	+ 4
C Lichtenhagen	62	39	+ 23	41	18	+ 23	21	21	-
D Groß Klein	77	51	+ 26	54	29	+ 25	23	22	+ 1
E Lütten Klein	77	65	+ 12	46	36	+ 10	31	29	+ 2
F Evershagen	67	73	- 6	34	54	- 20	33	19	+ 14
G Schmarl	28	38	- 10	18	20	- 2	10	18	- 8
H Reutershagen	60	50	+ 10	30	27	+ 3	30	23	+ 7
I Hansaviertel	17	22	- 5	10	11	- 1	7	11	- 4
J Gartenstadt/Stadtweide	20	18	+ 2	16	3	+ 13	4	15	- 11
K Kröpeliner-Tor-Vorstadt	49	48	+ 1	37	24	+ 13	12	24	- 12
L Südstadt	65	34	+ 31	35	19	+ 16	30	15	+ 15
M Biestow	8	15	- 7	3	7	- 4	5	8	- 3
N Stadtmitte	83	105	- 22	66	60	+ 6	17	45	- 28
O Brinckmansdorf	42	24	+ 18	21	15	+ 6	21	9	+ 12
P Dierkow-Neu	48	45	+ 3	25	22	+ 3	23	23	-
Q Dierkow-Ost	.	.	+ 5	.	.	+ 2	.	.	+ 3
R Dierkow-West	.	.	- 2	.	.	- 2	.	.	-
S Toitenwinkel	91	75	+ 16	53	48	+ 5	38	27	+ 11
T Gehlsdorf	45	24	+ 21	29	17	+ 12	16	7	+ 9
U Rostock-Ost	.	.	- 6	.	.	+ 1	.	.	- 7
<b>im Alter von 65 Jahren und älter</b>									
A Warnemünde	70	68	+ 2	44	39	+ 5	26	29	- 3
B Rostock-Heide	9	20	- 11	.	.	- 5	.	.	- 6
C Lichtenhagen	66	95	- 29	30	44	- 14	36	51	- 15
D Groß Klein	117	96	+ 21	54	59	- 5	63	37	+ 26
E Lütten Klein	152	154	- 2	60	63	- 3	92	91	+ 1
F Evershagen	114	118	- 4	50	55	- 5	64	63	+ 1
G Schmarl	37	62	- 25	24	27	- 3	13	35	- 22
H Reutershagen	94	157	- 63	31	66	- 35	63	91	- 28
I Hansaviertel	42	55	- 13	9	26	- 17	33	29	+ 4
J Gartenstadt/Stadtweide	44	15	+ 29	17	6	+ 11	27	9	+ 18
K Kröpeliner-Tor-Vorstadt	85	75	+ 10	35	36	- 1	50	39	+ 11
L Südstadt	80	151	- 71	36	64	- 28	44	87	- 43
M Biestow	15	23	- 8	7	6	+ 1	8	17	- 9
N Stadtmitte	134	86	+ 48	45	51	- 6	89	35	+ 54
O Brinckmansdorf	72	50	+ 22	33	26	+ 7	39	24	+ 15
P Dierkow-Neu	29	66	- 37	13	25	- 12	16	41	- 25
Q Dierkow-Ost	.	.	- 9	.	.	- 2	.	.	- 7
R Dierkow-West	.	.	- 7	.	.	- 5	.	.	- 2
S Toitenwinkel	123	68	+ 55	53	35	+ 18	70	33	+ 37
T Gehlsdorf	52	22	+ 30	38	7	+ 31	14	15	- 1
U Rostock-Ost	.	.	- 8	.	.	- 2	.	.	- 6

<sup>1</sup> ohne Umzüge innerhalb des Stadtbereiches

## Bevölkerungsentwicklung in der Region Rostock 1990 bis 2021

Kreis/Gemeinde	Bevölkerung am 31.12.				Veränderungen 2021 gegenüber 2020	Veränderungen 2021 gegenüber 1990		
	1990	2020	2021			auf %	Personen	auf %
			insgesamt	darunter weiblich				
<b>Kreisfreie Stadt</b>								
<b>Hanse- und Universitätsstadt Rostock</b>	<b>248 844</b>	<b>209 061</b>	<b>208 400</b>	<b>105 841</b>	- 661	<b>99,7</b>	- 40 444	<b>83,7</b>
<b>Landkreis Rostock</b>								
Admannshagen-Bargeshagen	780	2 899	<b>2 880</b>	1 449	- 19	99,3	+ 2 100	369,2
Alt Bukow	619	480	<b>507</b>	259	+ 27	105,6	- 112	81,9
Alt Sührkow	572	389	<b>386</b>	182	- 3	99,2	- 186	67,5
Altkalen	841	785	<b>782</b>	391	- 3	99,6	- 59	93,0
Am Salzhaff	512	544	<b>531</b>	258	- 13	97,6	+ 19	103,7
Bad Doberan, Stadt	12 119	12 755	<b>12 752</b>	6 695	- 3	100,0	+ 633	105,2
Bartenshagen-Parkentin	833	1 339	<b>1 318</b>	660	- 21	98,4	+ 485	158,2
Bastorf	1 025	1 078	<b>1 069</b>	511	- 9	99,2	+ 44	104,3
Baumgarten	991	800	<b>815</b>	399	+ 15	101,9	- 176	82,2
Behren-Lübchin	1 333	906	<b>946</b>	455	+ 40	104,4	- 387	71,0
Benitz	202	398	<b>406</b>	207	+ 8	102,0	+ 204	201,0
Bentwisch	1 749	3 321	<b>3 453</b>	1 708	+ 132	104,0	+ 1 704	197,4
Bernitt	1 928	1 590	<b>1 587</b>	775	- 3	99,8	- 341	82,3
Biendorf	1 278	1 233	<b>1 239</b>	616	+ 6	100,5	- 39	96,9
Blankenhagen	934	1 062	<b>1 092</b>	555	+ 30	102,8	+ 158	116,9
Börgerende-Rethwisch	868	1 711	<b>1 746</b>	877	+ 35	102,0	+ 878	201,2
Bröbberow	307	660	<b>690</b>	345	+ 30	104,5	+ 383	224,8
Broderstorf	1 607	3 803	<b>3 814</b>	1 893	+ 11	100,3	+ 2 207	237,3
Bützow, Stadt	10 597	7 829	<b>7 970</b>	3 883	+ 141	101,8	- 2 627	75,2
Cammin	1 037	757	<b>783</b>	380	+ 26	103,4	- 254	75,5
Carinerland	1 503	1 262	<b>1 259</b>	596	- 3	99,8	- 244	83,8
Dahmen	740	466	<b>456</b>	211	- 10	97,9	- 284	61,6
Dalkendorf	380	251	<b>245</b>	121	- 6	97,6	- 135	64,5
Dobbin-Linstow	649	502	<b>508</b>	223	+ 6	101,2	- 141	78,3
Dolgen am See	632	636	<b>655</b>	317	+ 19	103,0	+ 23	103,6
Dreetz	235	199	<b>186</b>	84	- 13	93,5	- 49	79,1
Dummerstorf	5 428	7 427	<b>7 532</b>	3 559	+ 105	101,4	+ 2 104	138,8
Elmenhorst/Lichtenhagen	1 178	4 270	<b>4 226</b>	2 152	- 44	99,0	+ 3 048	358,7
Finkenthal	368	318	<b>309</b>	136	- 9	97,2	- 59	84,0
Gelbensande	2 286	1 788	<b>1 798</b>	786	+ 10	100,6	- 488	78,7
Glasewitz	405	436	<b>429</b>	201	- 7	98,4	+ 24	105,9
Gnewitz	217	220	<b>241</b>	122	+ 21	109,5	+ 24	111,1
Gnoien, Stadt	4 177	2 898	<b>2 865</b>	1 465	- 33	98,9	- 1 312	68,6
Graal-Müritz	4 079	4 080	<b>4 043</b>	2 213	- 37	99,1	- 36	99,1
Grammow	248	153	<b>146</b>	65	- 7	95,4	- 102	58,9
Groß Roge	802	615	<b>581</b>	290	- 34	94,5	- 221	72,4
Groß Schwiesow	260	298	<b>302</b>	150	+ 4	101,3	+ 42	116,2
Groß Wokern	996	1 003	<b>1 002</b>	487	- 1	99,9	+ 6	100,6

**Fortsetzung der Tabelle: Bevölkerungsentwicklung in der Region Rostock 1990 bis 2021**

Kreis/Gemeinde	Bevölkerung am 31.12.				Veränderungen 2021 gegenüber 2020		Veränderungen 2021 gegenüber 1990	
	1990	2020	2021					
			insgesamt	darunter weiblich				
	Personen				auf %		Personen	auf %
<b>noch Landkreis Rostock</b>								
Groß Wüstenfelde	1 048	800	<b>801</b>	399	+ 1	100,1	- 247	76,4
Gülzow-Prüzen	1 779	1 584	<b>1 585</b>	781	+ 1	100,1	- 194	89,1
Güstrow, Stadt	37 513	28 999	<b>29 026</b>	15 029	+ 27	100,1	- 8 487	77,4
Gutow	765	1 002	<b>1 003</b>	500	+ 1	100,1	+ 238	131,1
Hohen Demzin	556	344	<b>359</b>	189	+ 15	104,4	- 197	64,6
Hohen Spreng	510	540	<b>540</b>	250	-	100,0	+ 30	105,9
Hohenfelde	447	785	<b>784</b>	392	- 1	99,9	+ 337	175,4
Hoppenrade	782	637	<b>637</b>	311	-	100,0	- 145	81,5
Jördenstorf	1 489	936	<b>1 007</b>	481	+ 71	107,6	- 482	67,6
Jürgenshagen	1 136	1 105	<b>1 120</b>	555	+ 15	101,4	- 16	98,6
Kassow	450	319	<b>353</b>	164	+ 34	110,7	- 97	78,4
Klein Belitz	1 110	831	<b>836</b>	403	+ 5	100,6	- 274	75,3
Klein Upahl	416	235	<b>242</b>	117	+ 7	103,0	- 174	58,2
Krakow am See, Stadt	4 379	3 412	<b>3 422</b>	1 725	+ 10	100,3	- 957	78,1
Kritzow	1 316	3 896	<b>3 905</b>	1 983	+ 9	100,2	+ 2 589	296,7
Kröpelin, Stadt	5 483	4 789	<b>4 811</b>	2 393	+ 22	100,5	- 672	87,7
Kuchelmiß	765	616	<b>629</b>	301	+ 13	102,1	- 136	82,2
Kühlungsborn, Stadt	7 864	7 930	<b>7 964</b>	4 250	+ 34	100,4	+ 100	101,3
Kuhs	378	318	<b>308</b>	157	- 10	96,9	- 70	81,5
Laage, Stadt	8 990	6 477	<b>6 450</b>	3 221	- 27	99,6	- 2 540	71,7
Lalendorf	4 667	3 525	<b>3 533</b>	1 754	+ 8	100,2	- 1 134	75,7
Lambrechtshagen	1 048	2 891	<b>2 930</b>	1 513	+ 39	101,3	+ 1 882	279,6
Lelkendorf	695	432	<b>430</b>	212	- 2	99,5	- 265	61,9
Lohmen	547	796	<b>799</b>	401	+ 3	100,4	+ 252	146,1
Lüssow	1 232	943	<b>960</b>	460	+ 17	101,8	- 272	77,9
Mistorf	760	642	<b>637</b>	306	- 5	99,2	- 123	83,8
Mönchhagen	567	1 278	<b>1 291</b>	634	+ 13	101,0	+ 724	227,7
Mühl Rosin	732	1 125	<b>1 116</b>	570	- 9	99,2	+ 384	152,5
Neubukow, Stadt	5 018	3 937	<b>3 973</b>	2 022	+ 36	100,9	- 1 045	79,2
Nienhagen	677	2 140	<b>2 139</b>	1 118	- 1	100,0	+ 1 462	316,0
Nustrow	189	158	<b>159</b>	73	+ 1	100,6	- 30	84,1
Papendorf	1 102	2 535	<b>2 520</b>	1 287	- 15	99,4	+ 1 418	228,7
Penzin	149	140	<b>131</b>	68	- 9	93,6	- 18	87,9
Plaaz	853	766	<b>742</b>	349	- 24	96,9	- 111	87,0
Pölchow	485	937	<b>952</b>	473	+ 15	101,6	+ 467	196,3
Poppendorf	264	696	<b>713</b>	358	+ 17	102,4	+ 449	270,1
Prebberede	911	773	<b>763</b>	382	- 10	98,7	- 148	83,8
Reddelich	522	977	<b>983</b>	492	+ 6	100,6	+ 461	188,3

**Fortsetzung der Tabelle: Bevölkerungsentwicklung in der Region Rostock 1990 bis 2021**

Kreis/Gemeinde	Bevölkerung am 31.12.				Veränderungen 2021 gegenüber 2020		Veränderungen 2021 gegenüber 1990	
	1990	2020	2021					
			insgesamt	darunter weiblich				
	Personen				auf %		Personen	auf %
<b>noch Landkreis Rostock</b>								
Reimershagen	537	407	<b>399</b>	177	- 8	98,0	- 138	74,3
Rerik, Stadt	2 301	2 169	<b>2 166</b>	1 138	- 3	99,9	- 135	94,1
Retschow	585	951	<b>964</b>	483	+ 13	101,4	+ 379	164,8
Roggentin	507	2 714	<b>2 716</b>	1 389	+ 2	100,1	+ 2 209	535,7
Rövershagen	1 489	2 650	<b>2 738</b>	1 366	+ 88	103,3	+ 1 249	183,9
Rühn	661	631	<b>621</b>	312	- 10	98,4	- 40	93,9
Rukieten	263	354	<b>368</b>	172	+ 14	104,0	+ 105	139,9
Sanitz	4 555	6 310	<b>6 372</b>	3 222	+ 62	101,0	+ 1 817	139,9
Sarmstorf	468	481	<b>476</b>	240	- 5	99,0	+ 8	101,7
Satow	5 032	6 018	<b>5 965</b>	2 987	- 53	99,1	+ 933	118,5
Schorssow	590	467	<b>452</b>	224	- 15	96,8	- 138	76,6
Schwaan, Stadt	5 724	5 017	<b>5 037</b>	2 595	+ 20	100,4	- 687	88,0
Schwasdorf	745	438	<b>425</b>	196	- 13	97,0	- 320	57,0
Selpin	940	488	<b>481</b>	224	- 7	98,6	- 459	51,2
Stäbelow	547	1 384	<b>1 401</b>	706	+ 17	101,2	+ 854	256,1
Steffenshagen	345	532	<b>557</b>	279	+ 25	104,7	+ 212	161,4
Steinhagen	863	674	<b>648</b>	331	- 26	96,1	- 215	75,1
Stubbendorf	135	172	<b>158</b>	68	- 14	91,9	+ 23	117,0
Sukow-Levitzow	521	497	<b>495</b>	232	- 2	99,6	- 26	95,0
Tarnow	1 464	1 083	<b>1 108</b>	550	+ 25	102,3	- 356	75,7
Tessin, Stadt	3 948	3 997	<b>3 926</b>	2 005	- 71	98,2	- 22	99,4
Teterow, Stadt	11 440	8 334	<b>8 310</b>	4 251	- 24	99,7	- 3 130	72,6
Thelkow	561	460	<b>448</b>	206	- 12	97,4	- 113	79,9
Thulendorf	404	671	<b>677</b>	347	+ 6	100,9	+ 273	167,6
Thürkow	509	376	<b>375</b>	186	- 1	99,7	- 134	73,7
Vorbeck	304	356	<b>369</b>	160	+ 13	103,7	+ 65	121,4
Walkendorf	1 480	903	<b>893</b>	443	- 10	98,9	- 587	60,3
Wardow	1 588	1 332	<b>1 309</b>	641	- 23	98,3	- 279	82,4
Warnkenhagen	424	328	<b>320</b>	159	- 8	97,6	- 104	75,5
Warnow	1 199	889	<b>883</b>	419	- 6	99,3	- 316	73,6
Wiendorf	584	781	<b>796</b>	375	+ 15	101,9	+ 212	136,3
Wittenbeck	398	872	<b>865</b>	445	- 7	99,2	+ 467	217,3
Zarnewan	383	423	<b>453</b>	220	+ 30	107,1	+ 70	118,3
Zehna	732	647	<b>645</b>	321	- 2	99,7	- 87	88,1
Zepelin	549	441	<b>461</b>	223	+ 20	104,5	- 88	84,0
Ziesendorf	736	1 418	<b>1 417</b>	720	- 1	99,9	+ 681	192,5
<b>Landkreis Rostock insgesamt</b>	<b>215 820</b>	<b>217 072</b>	<b>217 796</b>	<b>109 761</b>	<b>+ 724</b>	<b>100,3</b>	<b>+ 1 976</b>	<b>100,9</b>



## Stichwortverzeichnis

Abfälle .....	203, 204
Abschlussprüfungen .....	327, 329
Absolventen .....	300, 313, 317
Abwasserentsorgung .....	196, 204
Adoptionen .....	275
Alleinerziehende .....	99, 100
Allgemeinbildende Schulen .....	300, 305-313
Altenheime .....	259, 296-297
Altersspezifische Geburtenziffer .....	67
Altersstruktur .....	28, 34-37, 49, 54
Altlasten .....	208
Ampeln .....	196, 202
Anhang .....	395-422
Apotheken .....	280, 281
Arbeitgeber .....	121
Arbeitnehmer .....	102, 117-119
Arbeitnehmerentgelt .....	102, 113-114
Arbeitslose .....	103, 160-164, 166-169
Arbeitslosenquote .....	103, 161, 163
Arbeitsstellen, gemeldete .....	166
Ärzte .....	280, 281
Asylbewerberleistungen .....	258, 289
Aus- und Einpendler .....	102, 126-130
Ausbaugewerbe .....	157-160
Ausgaben .....	362, 367
Ausländische Bevölkerung .....	38-40
Außerbetriebsetzungen .....	233
Ausstellungen .....	178
Auszahlungen .....	362, 368-371
Auszubildende .....	317-320
Autowrackentsorgung .....	202
Badewasserqualität .....	208
Baufertigstellungen .....	191
Baugenehmigungen .....	191
Bauhauptgewerbe .....	151-156, 158
Bauland .....	193
Bautätigkeit .....	182, 191-193
Bauüberhang .....	193
Bedarfsgemeinschaften .....	170-172, 174
Beförderte Personen .....	222-223
Beherbergungen .....	237-244
Benzin .....	230-231
Berufliche Schulen .....	314-317
Beschäftigte, geringfügig entlohnte .....	102, 131-135
marginal .....	102, 117
schwerbehinderte .....	103, 120-121
sozialversicherungspflichtig .....	102, 122-126
Bestattungen .....	283
Bevölkerung .....	28, 399-422
Bevölkerung, .....	28

ausländische .....	38-40, 44-48
Bevölkerungsbewegung, .....	28
natürliche.....	64-71, 412
räumliche.....	28, 64, 72-87, 413-422
Bevölkerungsdichte .....	58
Bevölkerungspyramide .....	41, 73
Bevölkerungsstand, .....	28
nach Stadtbereichen .....	55-63
Bildung.....	299-335
Binnenwanderung.....	90-93
Brandeinsätze der Feuerwehr .....	246, 249
Bruttoinlandsprodukt.....	102, 109
Bruttolöhne und -gehälter .....	115-116
Bruttowertschöpfung.....	102, 110-111
Bundestagswahl .....	382, 386-387
Bürgerentscheid .....	382, 392
Bürgerschaftswahl .....	390-391
Bußgeldverfahren .....	250
Camping .....	237
Chronik .....	12-14
Diesel.....	230-231
Durchschnittsalter .....	52-53, 399
Ehedauer .....	95, 96
Ehescheidungen.....	94-96
Eheschließungen.....	94
Einbürgerungen .....	49
Eingemeindungen.....	21
Einkommen, verfügbares.....	112
Einkommensteuer.....	362, 374
Einnahmen .....	362, 367
Einschulungen .....	306
Einzahlungen .....	362, 368-371
Elterngeld.....	258, 276
Energien, erneuerbare.....	196
Energien, regenerative .....	196
Energieverwendung.....	150
Entbindungen .....	279
Entsorgung .....	202-204
Erneuerbare Energien .....	196, 201
Erwerbstätige.....	102, 117-118
Europaparlamentswahl.....	382, 385-386
Fährverkehr über See.....	210, 216, 218, 220
Fährverkehr, innerstädtisch .....	226
Familienhilfe .....	274
Familienstand .....	50-51
Fernwärmeabgabe .....	200
Feuerwehreinsätze .....	246, 249
Filmtheater.....	344
Finanzen, öffentliche .....	365-374
Flächen .....	19, 21-23
Flughafen Rostock-Laage .....	226-227
Flugverkehr.....	226-227
Flurbezirke.....	23

Förderschulen.....	312
Fortzüge.....	72-87, 413-422
Führerscheine.....	233
Gasabgabe .....	200
Geborene.....	64-68
Geborenenüberschuss .....	65-66, 412
Geburten.....	279
Geburtenziffer, altersspezifisch .....	67
Gehwege .....	228
Gemarkungen.....	23
Geografische Angaben.....	19
Geringfügig entlohnte Beschäftigte .....	102, 131-135
Geschichte.....	9-11
Gestorbenenüberschuss .....	65-66, 412
Gesundheitswesen .....	277-284
Gewerbean- und Gewerbeabmeldungen .....	102, 136-138
Gewerbebestand .....	102, 138-139
Grundsicherung .....	258, 287
Güterumschlag .....	210
Handwerke .....	140-142
Haushalte.....	28, 96-99
Hebammen .....	279
Hilfen zum Lebensunterhalt.....	285-286
Hochschulen.....	300, 320-329
Hochschulpersonal .....	328, 329
Hotels.....	237-241
Hundesteuer .....	373
Immissionswerte.....	205
Innerstädtischer Fährverkehr.....	226
Insolvenzen .....	103, 146-147
Internationale Beziehungen.....	19
Investitionen .....	206
Jahrmärkte.....	179
Jugend.....	265-275
Jugendhilfe .....	271-273
Kaufwerte.....	193
Kinder .....	265-275
Kinder- und Jugendhilfe.....	258, 271-273
Kindertagesbetreuung .....	258, 265-271
Kindertagespflege.....	270, 271
Kindeswohl .....	275
Kinos.....	344
Kleingärten .....	355
Kraftfahrer-Preisindex.....	176
Kraftfahrzeugbestand .....	210, 228-231
Kraftstoffarten .....	230-231
Krankenhäuser .....	258, 278
Krankheiten .....	277
Kreuzschiffahrt.....	221
Kriminalität .....	246, 251-255
Kultur .....	341-355
Landtagswahl .....	382, 388-389

Lebendgeborenenüberschuss .....	65-66
Lebensbaum .....	41, 73
Lebensmittelüberwachung.....	284
Lehrkräfte.....	300, 308, 315
Lichtsignalanlagen .....	196, 202
Lohn- und Einkommensteuer .....	362, 374
Luftmessstation .....	196
Lufttemperatur .....	24-26
Marginal Beschäftigte .....	102, 117
Märkte.....	179
Meldepflichtige Krankheiten .....	277
Müll .....	203, 204
Museen .....	345-346
Musikschulen .....	330-331
Nahverkehr .....	222-225
Natürliche Bevölkerungsbewegung.....	64-71, 412
Nebenwohnungen .....	63, 96
Niederschlag.....	24-26
Nutzungsarten .....	21-23
Oberbürgermeisterwahl.....	382, 392-393
Öffentliche Finanzen.....	365-374
Öffentliche Sicherheit .....	245-255
Öffentlicher Nahverkehr.....	222-225
Ordnungswidrigkeiten .....	251
Parken .....	250
Passagierverkehr über See .....	210
Pendler .....	102, 126-130
Personalbestand.....	363, 375-380
Personenbeförderung.....	223-225
Personengemeinschaften.....	286
Pflege.....	295-297
Pflegedienste .....	295
Pflegeheime.....	259, 296-297
Pflegeversicherung .....	295
PKW.....	228-231
Preisindex Nahrungsmittel und alkoholfreie Getränke .....	177
Preisindex Wohnen .....	177
Primäreinkommen .....	102, 112
Psychisch Kranke .....	281
Radwege.....	228
Räumliche Bevölkerungsbewegung .....	28, 64, 72-87, 413-422
Realsteuervergleich .....	362, 372
Regelleistungsberechtigte .....	173
Regen .....	24-26
Regenerative Energien.....	196, 201
Rehabilitationseinrichtungen .....	279
Reiseverkehr .....	211, 221, 226-227, 237-244
Religionszugehörigkeit .....	62
Rente .....	258, 293-294
Rettungsdienste.....	249
Rostocker Straßenbahn AG .....	223-225
RSAG.....	223-225
Schadstoffkonzentration .....	205

Schadstoffplakette .....	231
Scheidungen .....	94-96
Schiffsverkehr .....	220
Schulabgänger .....	300, 313, 317
Schularten .....	300, 306, 307
Schulden .....	362, 373
Schulen .....	300, 306-312
Schüler .....	305-306, 309, 311
Schwerbehinderte .....	282
Schwerbehinderte Beschäftigte .....	103, 120-121
Schwimmhalle .....	360
Seeverkehr .....	210, 215-220
SGB II .....	164, 170-174
SGB III .....	164
SGB XII .....	285-288
Single-Haushalte .....	99
Sitzverteilung .....	382, 391
Sonnenschein .....	24-26
Sozialhilfe .....	258
Sozialversicherungspflichtig Beschäftigte .....	102, 122-126
Sozialwesen .....	276, 285-297
Spezialmärkte .....	179
Spiel- und Sportanlagen .....	354
Spielplätze .....	354
Sport .....	356-360
Sportanlagen .....	354
Sportarten .....	357-358
Sportboote .....	221
Sporterfolge .....	360
Sportstätten .....	359-360
Sportvereine .....	356-359
Staatsangehörigkeit .....	47-49
Stadtarchiv .....	351
Stadtbibliothek .....	347-349
Stadtgebiet .....	19-23
Stadtverwaltung .....	363, 377, 379-380
Straftaten .....	246, 251-252, 254-255
Straßenbeleuchtung .....	202
Straßennetz .....	227
Straßenverkehrsunfälle .....	210, 234-236
Stromabgabe .....	200
Studierende .....	300, 320-321
Tagespflege .....	270, 271
Tatverdächtige .....	246, 251, 253-255
Temperatur .....	24-26
Todesursachen .....	28, 70-71
Tollwut .....	284
Trinkwasserqualität .....	207
Übernachtungen .....	237-244
Umlandgemeinden .....	84-87
Umsatzsteuer .....	102, 143-145
Umschüler .....	318, 320
Umwelt .....	205-208

Umweltschutz .....	206
Umweltschutzinvestitionen .....	206
Umzüge .....	90-93
Unfälle.....	234-236
Universität Rostock.....	321-325, 327, 328
Universitätsbibliothek.....	350
Unternehmensstatistik .....	140
Verarbeitendes Gewerbe.....	148-150
Verbraucherpreisindex .....	103, 176
Verkehr .....	215-236
Verkehrsanbindung .....	19
Verkehrsordnungswidrigkeiten .....	250
Verkehrsunfälle.....	210, 234-236
Versorgung .....	199-202
Verunglückte.....	234
Verwaltung.....	375-380
Verwaltungsarchiv .....	351
Volksfeste .....	179
Volkshochschule.....	332-335
Volkstheater .....	341-344
Vormundschaft .....	275
Vorsorgeeinrichtungen .....	279
Wahl	
der Bürgerschaft der Hanse- und Universitätsstadt Rostock.....	382, 390-391
der Oberbürgermeisterin/des Oberbürgermeisters der Hanse- und Universitätsstadt Rostock .....	382, 392-393
des Deutschen Bundestages .....	382, 386-387
des Europäischen Parlaments .....	382, 385-386
des Landtages von Mecklenburg-Vorpommern.....	382, 388-389
Wanderungen .....	28, 64, 72-87, 413-422
Wanderungssaldo.....	72, 82-85, 87, 413-422
Wasserabgabe .....	199
Wasserversorgung .....	196, 199
Weißer Flotte .....	226
Wetter .....	24-26
Witterung .....	24-26
Wochenmärkte .....	179
Wohnberechtigungsschein .....	293
Wohndauer .....	63
Wohnfläche.....	188-190
Wohngebäude .....	190
Wohngeld.....	258, 290-292
Wohnräume .....	185-186, 188
Wohnungen .....	185-190
Wohnungsbestand.....	182, 185-190
Zahnärzte.....	280, 281
Zoologischer Garten .....	352-353
Zuzüge.....	72-87, 413-422