



Statistisches Jahrbuch 2023



Hanse- und Universitätsstadt
ROSTOCK

**Statistisches Jahrbuch
HANSE- UND
UNIVERSITÄTSSTADT
ROSTOCK
2023**

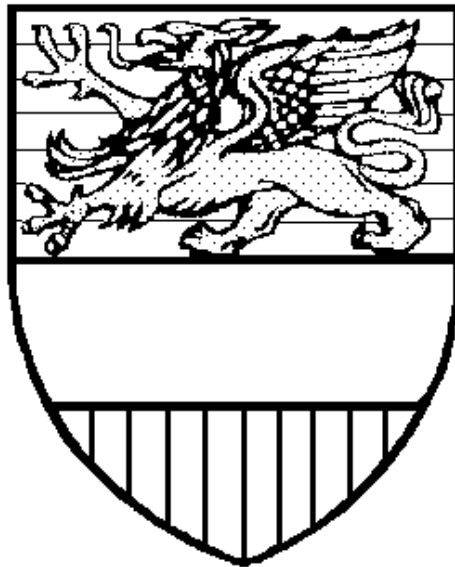

**Hanse- und Universitätsstadt Rostock
Die Oberbürgermeisterin
Hauptamt
Kommunale Statistikstelle**

Herausgeberin: Hanse- und Universitätsstadt Rostock
Die Oberbürgermeisterin
Presse- und Informationsstelle

Titelfoto: Joachim Kloock

Redaktion: Hanse- und Universitätsstadt Rostock
Die Oberbürgermeisterin
Hauptamt
Kommunale Statistikstelle
18050 Rostock

Sitz: Neuer Markt 1 / Rathaus-Anbau
Zi. 5.14
18055 Rostock
Telefon: 0381 381-1190
Telefax: 0381 381-1910
E-Mail: statistik@rostock.de

Redaktionsschluss: November 2023

Die Weiterverwendung der Daten, auch auszugsweise, ist nur mit Quellenangabe gestattet.

Inhaltsverzeichnis

Seite

Erläuterungen	4
0 Hanse- und Universitätsstadt Rostock und ihre Geschichte	5
1 Stadtgebiet und Naturverhältnisse	15
2 Bevölkerung	27
3 Wirtschaft und Arbeitsmarkt.....	101
4 Bautätigkeit und Wohnungen	179
5 Versorgung, Entsorgung und Umwelt.....	193
6 Verkehr und Reiseverkehr	207
7 Öffentliche Sicherheit.....	243
8 Jugend, Gesundheits- und Sozialwesen	255
9 Bildung.....	297
10 Kultur und Sport.....	335
11 Öffentliche Finanzen und Verwaltung.....	359
12 Wahlen.....	379
Anhang	393
Stichwortverzeichnis	421

Erläuterungen

Soweit nicht besonders hervorgehoben, beziehen sich die Angaben auf den jeweiligen Gebietsstand der Hanse- und Universitätsstadt Rostock. Zur Veröffentlichung gelangen Daten der amtlichen Statistik des Statistischen Amtes Mecklenburg-Vorpommern, Daten aus Beständen und Fortschreibungen der Kommunalen Statistikstelle der Hanse- und Universitätsstadt Rostock sowie Angaben weiterer städtischer Dienststellen und nichtstädtischer Institutionen.

Stadtbereich: **Begriff des kleinräumigen Bezuges für statistische Aussagen**

Stadtbereich stimmt in der überwiegenden Mehrheit mit den Ortsteilen überein. Folgende Stadtbereiche sind Zusammenfassungen von Ortsteilen:

<u>Stadtbereich</u>	<u>Ortsteile</u>
Warnemünde	Seebad Warnemünde, Seebad Diedrichshagen
Rostock-Heide	Seebad Hohe Düne, Seebad Markgrafenheide, Hinrichshagen, Torfbrücke, Wiethagen
Rostock-Ost	Krummendorf, Hinrichsdorf, Nienhagen, Peez, Stuthof, Jürgeshof

Zeichenerklärung

-	= nichts vorhanden
.	= Zahlenangabe nicht möglich
0	= mehr als nichts, aber weniger als die Hälfte der kleinsten Einheit
x	= Tabellenwert gesperrt, weil Aussage nicht sinnvoll
davon	= vollständige Aufgliederung einer Summe
darunter	= teilweise Ausgliederung einer Summe
und zwar	= teilweise Ausgliederung einer Summe nach verschiedenen nicht summierbaren Merkmalen

Geschlecht: Personen mit dem Geschlecht "divers" werden, soweit nicht anders gekennzeichnet, aus Datenschutzgründen zu den "männlichen" Personen zugeordnet.

Auf- und Abrundungen: Im Allgemeinen ist ohne Rücksicht auf die Endsumme auf- bzw. abgerundet worden. Deshalb können sich bei der Summierung von Einzelangaben geringfügige Abweichungen zur Endsumme ergeben.

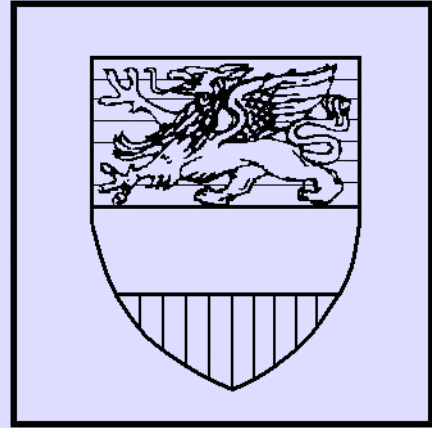

0
Hanse- und
Universitätsstadt
Rostock
und ihre Geschichte

Vorbemerkungen

Der geschichtliche Abriss stellt in ausgewählten Ereignissen die Entwicklung der Hanse- und Universitätsstadt Rostock zur größten und wirtschaftlich bedeutenden Stadt in Mecklenburg-Vorpommern dar.

In der Chronik werden aktuelle Ereignisse des Jahres 2022 aufgezeigt.

Quellen

Hanse- und Universitätsstadt Rostock, Archiv

Verzeichnis

Seite

Geschichte im Überblick.....	9
Chronik 2022	12

Geschichte im Überblick

- 1160** Der wendische Ort Roztoc wird durch den Geschichtsschreiber Saxo Grammaticus erstmals erwähnt. Es ist die Zeit der Unterwerfung der wendischen Stämme in Mecklenburg und Pommern durch den Herzog Heinrich den Löwen und den dänischen König Waldemar I. Der wendische Ort wird eingeäschert und die Götzenbilder werden verbrannt. Der slawische Name Rostock = Verbreiterung des Wassers bezieht sich auf das Auseinanderfließen der Warnow zum Breitling.
- 1218** Fürst Heinrich Borwin I. bestätigt der Stadt Rostock den Gebrauch des lübischen Stadtrechtes. Hiermit war zunächst nur die Altstadt um St. Petri gemeint, relativ schnell entstehen zwei weitere Teilstädte, die Mittelstadt um St. Marien und die Neustadt um St. Jakobi.
- 1252** Die Stadt kauft von Fürst Borwin III die Rostocker Heide.
- 1257** Ratsherren aus Lübeck, Rostock, Wismar treffen sich erstmals zu Verhandlungen. Hieraus entwickelte sich unter Einbeziehung von Stralsund und Greifswald das wendische Quartier der Hanse. Das Geschick der Stadt, die Entwicklung von Handel und Gewerbe, Kunst und Kultur waren untrennbar mit diesem Städtebund verknüpft.
- 1265** Die drei Teilstädte vereinigen sich zu einer Gesamtstadt. Fortan besteht ein gemeinsamer Rat und ein gemeinsames Gericht.
- 1283** Die Städte Lübeck, Wismar, Rostock, Stralsund, Greifswald, Stettin, Demmin, Anklam und mehrere Fürsten schließen das Rostocker Landfriedensbündnis.
- 1310 - 1314** Im Ringen um die Unabhängigkeit Rostocks von feudalen Stadtherren kommt es zu schweren Auseinandersetzungen mit dem dänischen König Erich Menved und Heinrich II. von Mecklenburg. Die Stadt wird von einem Aufstand der nichtpatrizischen Kaufleute und Handwerker erschüttert.
- 1323** Die Stadt kauft vom mecklenburgischen Fürsten das Fischerdorf Warnemünde mit dem gesamten westlichen Warnowufer. Damit ist der freie Zugang zur Ostsee gesichert.
- 1325** Die Stadt erwirbt vom Fürsten Heinrich die Münzgerechtigkeit.
- 1358** Erwerb der vollen Gerichtsbarkeit. Trotz einer weit gehenden Selbständigkeit bleibt Rostock eingebunden in das mecklenburgische Herzogtum, ein immer wieder zu Reibereien führender Umstand.
- 14. und 15. Jahrhundert** sind eine Blütezeit für die Stadt. Hier leben ca. 11 000 Menschen, allerdings besitzt nur ein Drittel das Bürgerrecht. Handel und Gewerbe bilden die Grundlage der Wirtschaft. Handelsbeziehungen bestehen zu vielen Orten in Nord- und Westeuropa. Die Handwerker sind in Ämtern organisiert und werden streng vom Rat bevormundet.
- 1370** Nach schweren Auseinandersetzungen schließt die Hanse in Stralsund Frieden mit dem dänischen König Waldemar IV. Der Städtebund befindet sich auf der Höhe seiner Macht.
- 1419** Papst Martin V. bewilligt die Einrichtung einer Universität in Rostock, zunächst allerdings noch ohne theologische Fakultät. Die Universität ist die älteste Nordeuropas. Hier studieren die Söhne einflussreicher Familien aus den Hansestädten.
- 1476** Bei den Brüdern vom gemeinsamen Leben erscheint der erste Druck. Sie begründen damit die Buchdruckkunst in Rostock, das sich zu einem Zentrum dieses Handwerkes entwickelt.
- 1487 - 1491** In der Domfehde entladen sich die Konflikte der Zeit in heftigen Auseinandersetzungen. Herzog Magnus II. beschneidet durch die Umwandlung der Jakobikirche in ein Domstift die Freiheiten der Stadt. Dagegen wehrt die Stadt sich vergeblich. Gleichzeitig fordern die Handwerksämter von den Patriziern eine Beteiligung am Stadtregiment.
- 1523** Magister Joachim Slüter wird Kaplan von St. Petri. Mit ihm beginnt die Reformation sich gegen starke Widerstände durchzusetzen, weiter geführt wenig später durch den berühmten, in städtischen Diensten stehenden Juristen Johann Oldendorp.
- 1531** Der Rat stimmt einer Neuordnung der religiösen Angelegenheiten im lutherischen Sinne zu. In der Folgezeit verschwinden die Klöster oder werden umgewandelt, der katholische Ritus wird abgeschafft. Es kommt wieder zu Auseinandersetzungen in der Stadt.
- 1573** Nach kriegerischen Auseinandersetzungen muss die Stadt im Erbvertrag die Hoheit der mecklenburgischen Herzöge anerkennen. Rostock büßte eine Reihe von Privilegien ein.
- 1584** Der Rat muss der Bildung einer Vertretungskörperschaft der Bürger zustimmen. Es wird das Hundertmännerkollegium, bestehend aus 30 Kaufleuten, 30 Bauern und 40 Handwerkern, gebildet.



Stadtsiegel aus dem Jahre 1257

- 1628** Rostock wird von den Truppen Wallensteins im Dreißigjährigen Krieg besetzt. Später folgen schwedische Truppen. Die Stadt hat hohe Kontributionen zu bezahlen. Der Handel wird zerrüttet, die Finanzkraft der Stadt ist erschöpft.
- 1669** Auflösung der machtlos gewordenen Hanse.
- 1677** Ein großer Stadtbrand legt große Teile der Stadt in Schutt und Asche. Die einstige Kraft und Stärke Rostocks ist gebrochen. In Rostock leben noch ca. 5 000 Menschen.



Der große Stadtbrand von Rostock aus Sicht von Zeitgenossen

- 17. und 18. Jahrhundert** Die Kriege in dieser Zeit treffen die Stadt hart. Plünderungen durch dänische, schwedische und preußische Truppen und hohe Kriegskontributionen stehen auf der Tagesordnung.
- 1715** Rostock muss sich gegen absolutistische Herrschaftsansprüche Herzog Karl Leopolds zur Wehr setzen. Rat und Hundertmännerkollegium werden festgesetzt, das städtische Eigentum beschlagnahmt. Nur kaiserliche Truppen können die Gefahr bannen.
- 1760** Streitigkeiten über einen pietistischen Professor führen zu einer fast dreißigjährigen Spaltung der ohnehin fast bedeutungslos gewordenen Universität. Das herzogliche Professorenkollegium geht nach Bützow.
- 1788** Ein erneuerter Erbvertrag mit dem mecklenburgischen Herzog erkennt dessen Gewalt an.
- 1800** "Butterrevolution" der Tagelöhner, kleinen Handwerker und Armen gegen Lebensmittelspekulationen. Die Rostocker Wirtschaft erlebt in erster Linie durch Lebensmittelexporte einen gewissen Aufschwung, die Folge war allerdings Knappheit an Nahrungsmitteln.
- 1806** Die napoleonische Kontinentalsperre riegelt den Rostocker Hafen ab, der Handel kommt zum Erliegen. Französische Soldaten bleiben mit Unterbrechungen bis 1812 in der Stadt.
- 1848** Die bürgerlichen Erhebungen in Deutschland wirken sich auch auf Rostock aus, allerdings ohne Erfolg. Ein Reformverein und eine Bürgergarde werden gebildet. In der Reaktionszeit kommt es zu einem Hochverratsprozess gegen 15 Demokraten.
- 1850** Einweihung der Eisenbahnverbindung Kleinen-Bützow-Rostock.
- 1851** Auf der Werft von Tischbein und Zeltz wird der erste seegehende eiserne Schraubendampfer Deutschlands gebaut. Im Zuge der Industrialisierung in der zweiten Hälfte des 19. Jahrhunderts erlebt Rostock einen wirtschaftlichen Aufschwung. Die Stadt verfügt mit 378 Schiffen über die größte städtische Handelsflotte im Ostseeraum. In ihr leben ca. 30 000 Einwohner.
- 1868** Nach der Bildung des Norddeutschen Reiches dürfen sich wieder Juden in der Stadt niederlassen. Eine jüdische Gemeinde entsteht.
- 1887** Reform der Stadtverfassung. Die nach Dreiklassenwahlrecht gewählte "Repräsentierende Bürgerschaft" löst das Hundertmännerkollegium ab.
- 1890** Aktiengesellschaft "Neptun- Schiffs- und Maschinenfabrik" gebildet. Sie entwickelt sich zum wichtigsten Industriezweig.
- 1918** Die Novemberrevolution erfasst auch Rostock. Ein Arbeiter- und Soldatenrat konstituiert sich. Durch allgemeine, gleiche, direkte und freie Wahlen wird die verfassungsgebende Bürgerversammlung gewählt.
- 1919** Eine demokratische Stadtverfassung tritt in Kraft.
- 1933** Mit Machtantritt der Nationalsozialisten werden die übrigen politischen Parteien und die Gewerkschaften aufgelöst. Im Zuge der Gleichschaltung wird die bürgerliche Stadtregierung mit Nazis besetzt, anstelle der Stadtordnetenversammlung treten 30 Ratsherren. Boykott jüdischer Geschäfte. Juden werden aus ihren Stellungen gedrängt und diskriminiert. Auf dem Vögenteichplatz werden Bücher verbrannt.
- 1935** Die Ernst-Heinkel-Flugzeugwerke werden von Warnemünde-Hohe Düne nach Marienehe verlegt. Der Betrieb entwickelt sich mit der Rüstungsproduktion zum größten Industriebetrieb Mecklenburgs. Rostock wird Großstadt, die Bevölkerungszahl übersteigt 100 000.
- 1938** In der Reichspogromnacht brennt auch in Rostock die Synagoge. Eine Welle des Terrors setzt ein.

- 1942** Die folgenreichsten Bombenangriffe auf die Stadt bringen unermessliches Leid und schwere Zerstörungen.
- 1945** Die Rote Armee setzt der Naziherrschaft in Rostock ein Ende. Ein Ordnungskomitee wird gebildet, der Grundstock der neuen Stadtverwaltung.
- 1946** Die ersten Kommunalwahlen nach dem Krieg finden statt. Zunächst noch vorhandene demokratische Tendenzen verschwinden zunehmend. Durch die Enteignung der Nazi- und Kriegsverbrecher ändert sich die Wirtschaftsstruktur der Stadt entscheidend.
- 1949** Mit der Gründung der DDR werden alle Verwaltungsfunktionen der sowjetischen Kommandantur auf den Rat der Stadt übertragen.
- 1952** Auflösung der Länder und Bildung der Bezirke. Rostock wird Bezirkshauptstadt. Der "planmäßige Aufbau der Grundlagen des Sozialismus" lässt die Stadt zu einem Zentrum der Seeverkehrs- und Hafenwirtschaft werden.
- 1960** Einweihung des Überseehafens.
- 1987** Rostock hat 250 000 Einwohner.
- 1989** Die angestauten gesellschaftlichen Probleme der DDR bringen auch die Einwohner Rostocks zu Demonstrationen für Demokratie und Selbstbestimmung auf die Straße.
- 1990** Rostock nennt sich Hansestadt. Nach freien Wahlen zieht erstmals seit 1930 ein demokratisch legitimiertes Stadtparlament ins Rathaus ein, das den Senat und den Oberbürgermeister wählt.
- 1991** Erste HanseSail begeistert Windjammerfreunde aus Deutschland und Europa.
- 1992** Im Rostocker Ortsteil Lichtenhagen finden ausländerfeindliche Krawalle statt. Die Fotos von Straßenschlachten zwischen dem rechten Mob und der Polizei und von brennenden Wohnungen im „Sonnenblumenhaus“ gehen um die Welt und schaden dem nationalen wie internationalen Ruf der Stadt.
- 1993** Der Airport Rostock-Laage nimmt seinen Dienst auf.
- 1994** Eine historische Stunde für alle Rostocker - St. Petri wurde nach 52 Jahren mit einer neuen Turmspitze gekrönt.
- 1995** In Warnemünde wird die Kabelkrananlage auf der Warnowwerft demontiert. Damit verliert die Stadt eines ihrer Wahrzeichen aus der DDR-Zeit.
- 2000** Eröffnung einer Straßenbahntrasse in den Rostocker Nordwesten.
- 2001** Die Hochschule für Musik und Theater im ehemaligen Franziskanerkloster St. Katharinen wird eingeweiht.
- 2002** Erstmals in Rostocks Geschichte wird ein Stadtoberhaupt direkt gewählt. Die Stichwahlen entscheidet der Sozialdemokrat Arno Pöker für sich.
- 2003** Rostock ist Gastgeber der Internationalen Gartenbauausstellung (IGA). Im September wird der Warnowtunnel seiner Bestimmung übergeben.
- 2004** Segler nehmen in Warnemünde den neuen Yachthafen in Besitz. In seiner Nachbarschaft wird der Grundstein für das Hotel- und Kongresszentrum Yachthafenresidenz gelegt.
- 2005** Eröffnung des Cruise Centers Warnemünde.
- 2007** Rostock ist Schauplatz der Demonstrationen von Globalisierungsgegnern anlässlich des G8 Gipfels, der im nahen Heiligendamm stattfindet.
- 2008** Rostock hat wieder über 200 000 Einwohner.
- 2013** Erstmals in der deutschen Geschichte übernimmt ein Rostocker das höchste Staatsamt. Der 1940 in Rostock geborene Pastor Joachim Gauck wird Präsident der Bundesrepublik Deutschland.
- 2016** Rostock trägt den Namen „Hanse- und Universitätsstadt“.
- 2018** Mit einem bunten Jahresprogramm und hunderttausenden Gästen feiert Rostock den 800. Stadtgeburtstag.
- 2020** Der Coronavirus SARS-CoV-2 führt zur weltweiten Pandemie und beeinflusst natürlich auch das Leben und die Entwicklungen in der Hanse- und Universitätsstadt Rostock.

Chronik 2022

- 10. Januar** Die MV-Werften mit ihrem Warnemünder Standort beantragen die Insolvenz.
- 31. Januar** Symbolische Grundsteinlegung für den Neubau der kommunalen Rettungsleitstelle in der Südstadt.
- 11. Februar** Die IG Metall ruft vor den Werfttoren in Warnemünde zu einer Kundgebung für die Zukunft der Werftindustrie in Mecklenburg-Vorpommern auf.
- 15. Februar** Prof. Peter Baumbach (geb. 08.03.1940) verstirbt in Rostock. Der Architekt arbeitete für den VEB Wohnungsbaukombinat Rostock und war u.a. Chefprojektant für den neuen Stadtteil Evershagen. Baumbach gestaltete mit zahlreichen weiteren Projekten das Antlitz Rostocks im 20. Jahrhundert maßgeblich mit und wirkte als Lehrer an der Kunsthochschule Berlin-Weißensee.
- 16. Februar** Aus einem Wettbewerb für den Bau des Archäologischen Landesmuseums Mecklenburg-Vorpommern in Rostock geht der Entwurf eines dänisch-deutschen Konsortiums als Sieger hervor. Die Einweihung des Gebäudes ist für 2030 vorgesehen.
- 18. Februar** Ulrike Masopust (geb. 29.12.1942) stirbt in Rostock. Die Künstlerin leitete 30 Jahre die Singakademie Rostock e.V. und entwickelte den Chor zu einem meisterlichen Ensemble von nationalem Rang.
- 22. Februar** Beim 50. Schülerwettbewerb der Bundeszentrale für politische Bildung gewinnt eine Schülergruppe des Innerstädtischen Gymnasiums Rostock (ISG) mit einem Film zum Themenkreis „häusliche Gewalt gegen Frauen“ den ersten Preis.
- 28. Februar** Die Hamburger Zentrale der NORDEX SE teilt mit, dass am 30. Juni 2022 die Produktion von Rotorblättern für Windkraftanlagen am Standort Rostock eingestellt werden wird.
- 02. März** Rostock bereitet verstärkt die Unterbringung und Versorgung von Menschen vor, die vor dem Krieg aus der Ukraine flüchten müssen. Viele haupt- und ehrenamtliche Helferinnen und Helfer organisieren Hilfe für Geflüchtete aus der Ukraine.
- 12. März** Studenten der Hochschule für Musik und Theater (HMT) geben ein Benefizkonzert zugunsten der Ukraine. Die 60 jungen Musiker aus 15 Nationen spielen 7.000 Euro ein, die einem Hilfsfond für Kriegsoffer überwiesen werden.
- 15. März** Der Rostocker Zoo erhält zum dritten Mal in Folge eine Auszeichnung als beste Einrichtung Europas in der Kategorie bis 1 Mio. Besucher jährlich.
- 06. April** Baustart - die Warnemünder Mühlenstraße wird zur Flaniermeile umgestaltet.
- 06. April** Enthüllung der Denksteine (Stolpersteine) für Lilli und Günther Brann vor dem Haus Margaretenstraße 59a. Das jüdische Ehepaar wurde 1944 im KZ Auschwitz ermordet. In Rostock erinnern nun 72 Denksteine an ehemalige jüdische Mitbürger, die Opfer des Holocausts geworden sind.
- 07. - 26. April** Kempowski-Tage in Rostock.
- 08. April** Aufsichtsratssitzung der BUGA 2025 GmbH. Es wird festgestellt, dass das ambitionierte Bauprogramm zur Vorbereitung der Gartenschau in Rostock nicht mehr vollumfänglich bis zur Eröffnung realisiert werden kann.
- 09. April** Nach zweijähriger - Corona bedingter - Pause und mit beträchtlicher Verspätung im Jahreslauf findet das 22. Warnemünder Turmleuchten, das traditionell das neue Jahr einläutet, statt.
- 11. April** In der Südstadt wird nach acht Jahren Bauzeit der Erweiterungsbau des Chemischen Instituts der Universität seiner Bestimmung übergeben. Der Neubau ist das Domizil für die Abteilungen Analytische Chemie, Physikalische Chemie und Didaktik der Chemie.
- 19. April** Im Seehafen Rostock fällt der Startschuss für die Erneuerung der Liegeplätze 31 und 32, des Gründungskais des ersten Überseehafens der ehemaligen DDR. Mit Millioneninvestitionen soll der Kai in den kommenden zwei Jahren auf 400 Meter Kaikante verlängert und auf 18 Meter verbreitert werden. Das Becken soll dann eine Mindestwassertiefe von 12,5 Meter aufweisen.
- 24. April** Mit einem Festgottesdienst verabschiedeten die evangelischen Gemeinden Rostocks ihren Probst Wulf Schünemann. In der Nikolaikirche waren Vertreter aus 69 Gemeinden der Probstei sowie Landesbischof Tilman Jeremias zugegen, der den Probst verabschiedete.
- 26. April** "Frühlingslandgang" heißt das traditionelle "Stromerwachen", das nun für eine Woche in Warnemünde stattfindet. Mit dem neuen Namen kommt auch ein neues Konzept: Nicht nur der Alte Strom soll sich in eine Event- und Vergnügungsmeile verwandeln, sondern der gesamte Ortsteil.
- 27. April** Spatenstich für den Neubau des musikalischen Zweigs des Käthe-Kollwitz-Gymnasiums in Rostock-Dierkow. Das Gebäude mit einer Aula, einem Konzertsaal, einem Instrumentenlager und einer Mensa soll 2024 eingeweiht werden.
- 06. Mai** Startschuss zum Neubau der Eisenbahnbrücke am Goetheplatz. Das alte Brückenbauwerk von 1966 soll abgetragen und bis Ende 2024 durch ein neues ersetzt werden.
- 07. Mai** Wolfgang Reinhard, ein einflussreicher Rostocker Architekt der DDR-Zeit, stirbt in Rostock (geb. 10.03.1933). Sichtbare Spuren seines Schaffens sind u.a. die Hochhausgruppe Am Vögenteich 13-18, das Datenverarbeitungszentrum in der Erich-Schlesinger-Straße oder die Südstadt-Gaststätte "Kosmos".

- 12. Mai** Im Burgwall 12 wird ein Denkstein (Stolperstein) für Paula Bayer eingeweiht, die am 15.05.1944 im KZ Auschwitz ermordet wurde. Es ist der 73. Stolperstein, der in Rostock verlegt wurde.
- 13. Mai** Im Warnemünde legt Ministerpräsidentin Manuela Schwesig den Grundstein für den Gebäudeneubau der Landessportschule für Segelsport.
- 13. Mai** Tausende Rostocker feiern auf dem Neuen Markt das Basketball-Team der Rostock Seawolves als Aufsteiger in die höchste nationale Spielklasse, in die 1. Bundesliga. Später krönen die Rostock Seawolves die Aufstiegssaison auch mit dem Meistertitel der 2. Bundesliga Pro A.
- 14. Mai** Anlässlich des "Tages der Städtebauförderung" öffnet im Stadtteil Toitenwinkel der Bürgerpark. Der Park bietet u.a. eine Mini-Golf-Anlage, eine Parcoursanlage für Körperertüchtigung, Ruhebereiche und einen Kinderspielplatz.
- 14. Mai** Der Inline-Skaterhockey-Verein Rostocker Nasenbären feiert Richtfest für den Hallenneubau am Berthavon-Suttner-Ring. Vereinspräsident Christian Ciupka erhielt die Ehrennadel in Gold des Rostocker Stadt-sportbundes.
- 14. - 15. Mai** Über 200 Spieler in 18 Teams tragen am Strand von Warnemünde die deutschen Frisbee-Meisterschaften aus.
- 20. Mai** 20. Rostocker Kunstnacht in der Altstadt. 30 Geschäfte und Lokalitäten sowie mehr als 100 Akteure, unter ihnen zahlreiche Künstler, boten ein breites Spektrum von Angeboten aus Kunsthandwerk, Malerei, Blumen- und Goldschmuck, dazu Lesungen, Musikdarbietungen und kulinarische Leckerbissen.
- 20. Mai** Die im schwedischen Malmö stattfindende Fachkonferenz "European Ferry Shipping Summit" verleiht dem viertgrößten deutschen Hafen in Rostock den Titel "Hafen des Jahres 2021".
- 22. Mai** 30. Rostocker City-Lauf mit 2.560 Teilnehmern.
- 23. Mai** Im Innenhofbereich des Südstadtklinikums wird ein zweistöckiger Modulbau in Betrieb genommen. Der Neubau wird fortan von der Klinik für Innere Medizin genutzt und bietet moderne OP-Räume sowie neueste Diagnostikgeräte für Kardiologie, Gefäß- und Wirbelsäulenchirurgie.
- 31. Mai** Der für Tourismus zuständige Finanzminister Mecklenburg-Vorpommerns, Reinhold Meyer, übergibt Bürgerschaftspräsidentin Regine Lück die schriftliche Anerkennung für Rostock als Tourismusort.
- 02. Juni** Nach 15 Jahren der Vorbereitung und des Bauens weiht die Universitätsmedizin Rostock in der Schillingallee ihr Notfallzentrum ein. Der Bau bietet 14 Fachabteilungen ein neues Domizil.
- 03. Juni** 23. Klassiknacht im Rostocker Zoo. Der Erlös der Veranstaltung wird für den Neubau einer Robbenanlage im Zoo eingesetzt.
- 03. - 05. Juni** In Warnemünde, auf der Bühne am Leuchtturm, bietet ein Kleinkunstfestival Spaß und Unterhaltung.
- 09. Juni** Den Umweltpreis der Hanse- und Universitätsstadt Rostock 2022 erhalten die Grundschule am Mühlenteich und der Verein der Freunde und Förderer des Forst- und Köhlerhofes Wiethagen e.V..
- 12. Juni** Das weltweit größte "lebende" Bauwerk, der 52 Meter lange und 14 Meter hohe Weidendom auf dem IGA-Gelände ist Opfer eines Brandes geworden.
- 12. Juni** 9. Rostocker Bürgerbrunch der Hanseatischen Bürgerstiftung im Rosengarten.
- 17. - 26. Juni** Im Kulturhistorischen Museum zeigt das Stadtarchiv die erstmals umfassend restaurierte Vicke-Schorler-Rolle.
- 18. Juni** Mit einem Stadtteilstfest feiern die Scharmler den 750. Geburtstag des Dorfes Scharml.
- 21. Juni** Abschiedskonzert des Rostocker Jugendsinfonieorchesters für den 65-jährigen Edgar Sheridan-Braun, der in den Ruhestand tritt.
- 22. Juni** Die Bürgerschaft stimmt für das Aus der BUGA 2025.
- 25. Juni** Auf dem Warnemünder Kirchenplatz enthüllt der Bildhauer Thomas Jastram den von ihm geschaffenen Neptunbrunnen. Die Kosten brachte der Rotary-Club Warnemünde über Spenden auf.
- 26. Juni** Der Oberbürgermeister Claus Ruhe Madsen entscheidet sich, das Ministeramt (Ressort Wirtschaft, Verkehr, Arbeit, Technologie und Tourismus) in Schleswig-Holstein anzunehmen.
- 30. Juni** Die Bundesrepublik Deutschland erhält den Zuschlag für den Kauf der Warnemünder Werft aus der Insolvenzmasse der MV Werften (Konzern Genting). Der Staat will ein Marinearsenal in Rostock einrichten und auf der ehemaligen Warnowwerft Kriegsschiffe warten und reparieren.
- 02. Juli** Die 84. Warnemünder Woche wird eröffnet. Nach pandemiebedingter Absage 2020 und einer Teilveranstaltung (nur Segelwettbewerbe) 2021, findet sie wieder mit traditionsreichem Rahmenprogramm (Nieger Ümgang, Shanty-Chöre, Trachtengruppentreffen u.a.m.) statt.
- 04. Juli** Richtfest für die neue Notfall-Leitstelle von Feuerwehr und medizinischer Rettung in der Südstadt.
- 16. Juli** 20. Christopher Street Day (CSD) in Rostock.
- 18. Juli** Gründung einer neuen Freiwilligen Feuerwehr in der Stadt Rostock, die für die Stadtteile Dierkow und Toitenwinkel aufgestellt wird.

- 20. Juli** Der Hitzerekord (36,9 Grad Celsius) vom 9. August 1992 im Stadtgebiet ist gebrochen. In Warnemünde werden 38,4 Grad Celsius gemessen.
- 11. - 14. August** Im Warnemünder Kurhausgarten wird die 31. HanseSail eröffnet. Zu dem Event haben sich 111 Traditionsschiffe, unter ihnen das Segelschulschiff der Bundesmarine "Gorch Fock", angemeldet.
- 15. August** Baustart für die Umgestaltung des Zentralen Busbahnhofs (ZOB) der Stadt am Albrecht-Kossel-Platz.
- 22. - 26. August** Zum 30. Jahrestag der ausländerfeindlichen Krawalle im Stadtteil Lichtenhagen findet eine Gedenkwoche statt. Zur zentralen Gedenkfeier in der Marienkirche wurden Manuela Schwesig, Ministerpräsidentin des Landes Mecklenburg-Vorpommern, und der Vorsitzenden des Zentralrates Deutscher Sinti und Roma Romani Rose eingeladen.
- 25. August** Im Rahmen der Gedenktage spricht Bundespräsident Klaus-Walter Steinmeier auf einer Veranstaltung zu den ausländerfeindlichen Krawallen vor 30 Jahren. Anschließend wird ein buddhistisch-vietnamesischer Tempel in Rostock-Lichtenhagen besucht.
- 02. September** Die Stadtwerke Rostock AG sagen die Rostocker Lichtwoche 2022 wegen der allgemeinen Zwänge des intensiven Energiesparens ab.
- 26. September** Beginn der Umgestaltung des Rostocker Rosengartens entlang der Wallstraße und Anbindung an die neue Bebauung in der August-Bebel-Straße.
- 28. September** Die Mensa auf dem Ulmencampus wird ihrer Bestimmung übergeben.
- Oktober** Beginn der Arbeiten für die bauliche Erweiterung des Gebäudekomplexes der Hochschule für Musik und Theater (HMT). Zwischen Katharinenaal und Stadtmauer entsteht ein Neubau mit 2 100 Quadratmetern Nutzfläche. Die Fertigstellung ist für Herbst 2025 geplant.
- 12. Okt - 06. Nov** Festival für jüdische Kunst und Kultur in Rostock. Höhepunkt ist die Ausstellung "Shared History Projekt: 1700 Jahre jüdisches Leben im deutschsprachigen Raum".
- 14. Okt - 22. Jan** Das Kulturhistorische Museum zeigt die Sonderausstellung "Heinkel in Rostock. Innovation und Katastrophe".
- 17. Oktober** Feierlicher Spatenstich für das Modernisierungsvorhaben Bahnhof Bramow. Bis zum Dezember 2024 soll ein digitales Stellwerk entstehen, neue Weichen gebaut und die Anbindung des "Fischereihafen" ans Schienennetz verbessert werden.
- 20. - 23. Oktober** 3. Bachtage in Rostock.
- 21. Oktober** 24. Unternehmerehrung - Geehrt werden Karen Wendt (VETEC Zerspanungs- und Feinwerktechnik GmbH Rostock) als Unternehmerin des Jahres 2021. Den Titel Familienbetrieb 2021 erhielt die Fahrgastschiffahrt Thomas Schütt e. K. Rostock. Für die Schaffung und den Erhalt von Arbeitsplätzen wurde die DIM Industrieservice Nord GmbH geehrt. Eine Auszeichnung für ein besonderes Firmenkonzept erhielt Timo Hülsenbeck (pironex electronic and software solutions GmbH Rostock).
- 26. Oktober** Im Grünraum am Kurt-Schumacher-Ring werden die Bronzeskulptur "Andrea" von Rolf Biebl (Berlin) und die Installation "Tag und Nacht" von Wolfgang Friedrich (Rostock) aufgestellt.
- 26. Oktober** Das Konzil der Universität wählt die 57jährige Kommunikations- und Medienwissenschaftlerin Prof. Dr. Elisabeth Prommer zur neuen Rektorin, der ersten Frau im höchsten Amt der Universität in der 600jährigen Geschichte der alma mater.
- 08. November** Die Richard-Siegmann-Medaille, der seit 2005 verliehene Zukunftspreis für die Stadt Rostock, geht 2022 an das Fahrradkurierunternehmen Cykelbude und an den Fahrradkonstrukteur und -hersteller Transportrad.
- 14. November** Start für die Vertiefung des Seekanals zwischen Ostsee und Hafen. Der Stelzenbagger "Mimar Sinan", der weltweit größte und leistungsstärkste seiner Art, wird die Fahrrinne auf 16,5 Meter ausbaggern, so dass fortan Schiffe mit einem Tiefgang bis 15 Meter - derzeit bis 13 Meter - in den Rostocker Hafen einlaufen können.
- 27. November** Die Stichwahl um das Amt des Oberbürgermeisters entscheidet die Linken-Politikerin Eva-Maria Kröger für sich.
- 05. Dezember** Bundespräsident Frank Walter Steinmeier ehrt Babette Limp-Schelling mit dem Verdienstorden der Bundesrepublik Deutschland. Anlässlich des Tages des Ehrenamtes würdigt das Staatsoberhaupt Limp-Schellings unbezahltes Engagement als Leiterin des Vereins Wohltat e.V. Rostock, als Mitbegründerin der Rostocker Straßenzeitung „Strohalm“, für ihren Einsatz bei der Entwicklung und Durchführung des Frühstücksprojekts für Schulkinder „Lernen aber satt“ und bei der Einrichtung einer Suppenküche für Bedürftige mit fünf Ausgabestellen im Stadtgebiet.
- 07. Dezember** Zum 22. Mal in Folge kann das Rostocker Stadforstamt das FSC-Zertifikat für den von ihm bewirtschafteten Baumbestand erringen.
- 28. Dez - 01. Jan** Die ökumenische Bewegung Taize veranstaltet in Rostock ein europäisches Jugendtreffen. In der Hansemesse und 36 Veranstaltungsorten in und um Rostock kommen ca. 5.000 Jugendliche aus 49 Ländern zusammen. Ehrengast ist der Bundespräsident a.D. Joachim Gauck. Papst Franziskus sendet Grüße und spricht von einem "Leuchtfieber der Hoffnung, des Friedens und der Barmherzigkeit".

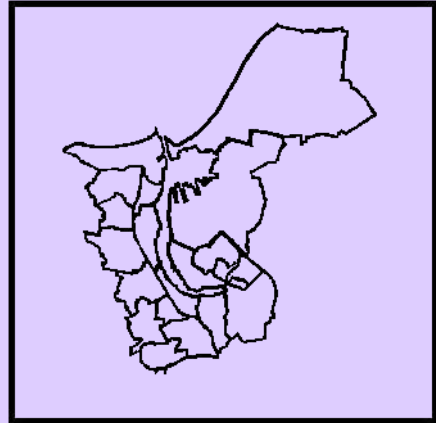

1

Stadtgebiet und Naturverhältnisse

Vorbemerkungen

Im **Jahr 2015** erfolgte bei der Berechnung der **Flächen** eine Umstellung des Liegenschaftskatasters von dem Automatisierten Liegenschaftsbuch (ALB) und dem Automatisierten Liegenschaftskataster (ALK) auf das Amtliche Liegenschaftskataster – Informationssystem (ALKIS). Die Daten werden jetzt vom Landesamt für innere Verwaltung, Amt für Geoinformation, Vermessungs- und Katasterwesen bereitgestellt.

Die Flächen der tatsächlichen Nutzung werden nun nicht mehr flurstücksbezogen als Zahlenwert geführt, sondern mittels geometrischer Verschneidung zwischen den Nutzungs- und Flurstücksflächen berechnet.

Die Systemumstellung führte zu einer völlig neuartigen Verschlüsselung der Nutzungsarten. Ein Vergleich mit den alten Daten ist damit nur eingeschränkt möglich.

Bei den Aussagen zu den **Witterungsverhältnissen** wurde in den Jahren 1901 bis 1980 zum Vergleich das langjährige Mittel der Jahre 1901 bis 1950 zu Grunde gelegt. In den Jahren 1981 bis 1994 baut das langjährige Mittel auf die Jahre 1951 bis 1980 auf und ab 1995 liegen dem langjährigen Mittel die Jahre 1961 bis 1990 zu Grunde.

Standort der meteorologischen Station: Warnemünde 4 m über NN
54° 10,9´ Nördliche Breite
12° 4,9´ Östliche Länge

Quellen

Hanse- und Universitätsstadt Rostock, Archiv

Landesamt für innere Verwaltung, Amt für Geoinformation, Vermessungs- und Katasterwesen

Deutscher Wetterdienst Hamburg

Tabellenverzeichnis	Seite
1.01 Geografische Angaben	19
1.02 Internationale Beziehungen	19
1.03 Eingemeindungen	21
1.04 Fläche nach Nutzungsarten 2017 bis 2022	21
1.05 Fläche nach Gemarkungen und Flurbezirken sowie deren Nutzungsarten 2022	23
1.06 Witterungsverhältnisse 1955 bis 2022	24

Abbildungsverzeichnis	Seite
Abb. 1.01 Gliederung der Hanse- und Universitätsstadt Rostock nach 21 Stadtbereichen	20
Abb. 1.02 Gemarkungen und Flurbezirke der Hanse- und Universitätsstadt Rostock und deren Nutzungsarten 2022	22
Abb. 1.03 mittlere Lufttemperatur des Jahres 2022 nach Monaten im Vergleich zu den langjährigen Mittelwerten	26
Abb. 1.04 Sonnenscheindauer des Jahres 2022 nach Monaten im Vergleich zu den langjährigen Mittelwerten	26
Abb. 1.05 Niederschlagshöhe des Jahres 2022 nach Monaten im Vergleich zu den langjährigen Mittelwerten	26

1.01 Geografische Angaben

Geografische Koordinaten	Stadtmitte	54° 05´ 20´´ Nördliche Breite 12° 08´ 24´´ Östliche Länge
Ortszeit	12:00:00 MEZ	11:48:34 h
Höhenlage	Stadtmittelpunkt	13 m über Normal-Null
Fläche		181,4 km ²
Größte Ausdehnung	Nord-Süd	21,6 km
	Ost-West	19,4 km
Länge der Stadtgrenze (ohne Küstenlänge)		70,3 km
Küstenlänge (ohne Seekanal)		18,3 km
Seekanal		2,8 km
Länge der Warnow im Stadtgebiet		14,3 km
Uferlänge der Warnow im Stadtgebiet		56,5 km
Fläche der Warnow mit Breitling		1 202 ha
<u>Verkehrsanbindung:</u>		
Seehafen		<u>Fährverbindung</u> nach Gedser (Dänemark) nach Trelleborg (Schweden) nach Helsinki (Finnland) nach Klaipeda (Litauen) nach Nynashamn (Stockholm, Schweden) nach Visby (Gotland)
Autobahn		A 19 nach Berlin A 20 nach Lübeck A 20 nach Szczecin
Bundesstraßen		B 103, B 105, B 110
Flughafen		Rostock-Laage (15 Autominuten von Rostock)
Eisenbahnanschluss		u.a. nach Berlin, Leipzig, Hamburg Schwerin

1.02 Internationale Beziehungen

Union der Ostseestädte UBC (Gründungsmitglied)		seit 1991
BALTIC SAIL (Gründungsmitglied)		seit 1996
Covenant of Mayors		seit 2014
Baltic Sea Forum ProBaltica		seit 2013
Städte der Erinnerung (Villes Mémoires / Memory Cities)		seit 2016
International Association of Peace Messenger Cities		seit 2017
Mayors for Peace		seit 2020
Partnerstädte		
Aarhus	Dänemark	seit 1964
Antwerpen / Antwerp	Belgien	seit 1963
Bergen	Norwegen	seit 1965
Bremen	Deutschland	seit 1987
Dalian	China	seit 1988
Städtegemeinschaft Dünkirchen / Greater Dunkirk Council	Frankreich	seit 1960
Göteborg / Gothenburg	Schweden	seit 1965
Guldborgsund Kommune	Dänemark	seit 2014
Raleigh	USA	seit 2001
Rīga	Lettland	seit 1961
Rijeka	Kroatien	seit 1966
Stettin / Szczecin	Polen	seit 1957
Turku	Finnland	seit 1959
Varna	Bulgarien	seit 1966
besondere Kooperationsbeziehungen nach 1990 mit		
Batumi	Georgien	seit 2012
Bizerte	Tunesien	seit 2017
Haikou	China	seit 2011
Hefei	China	seit 2010
Kaliningrad	Russland	seit 1991
Karlskrona	Schweden	seit 2000
Panajachel	Guatemala	seit 2018

Gliederung der Hanse- und Universitätsstadt Rostock nach 21 Stadtbereichen

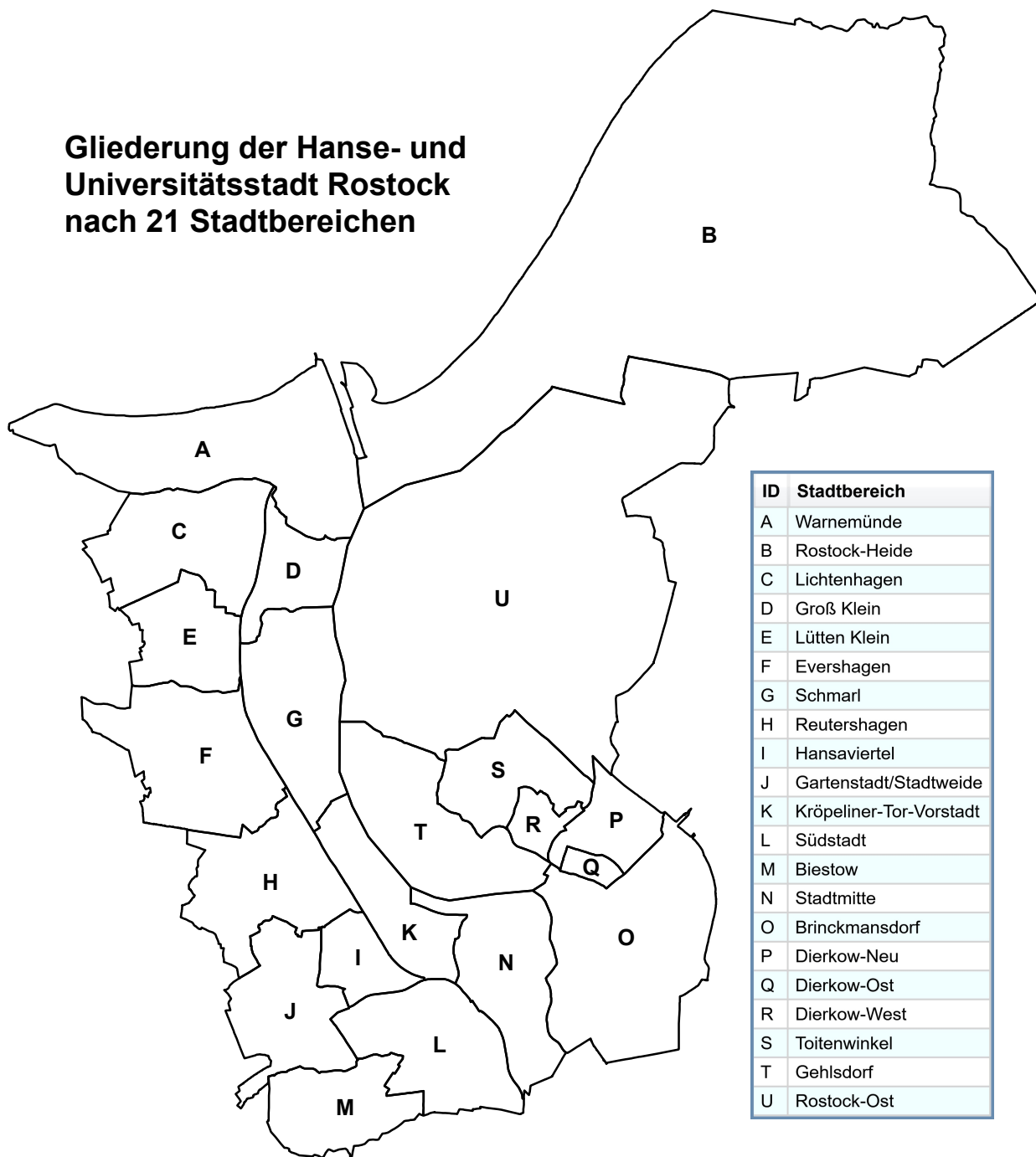

1.03 Eingemeindungen

Ort	Zeitpunkt	Ort	Zeitpunkt
Dierkow	01.01.1913	Gehlsdorf	08.03.1934
Barnstorf	14.07.1919	Groß Klein	08.03.1934
Bartelsdorf	14.07.1919	Lütten Klein	08.03.1934
Bramow	14.07.1919	Marienehe	08.03.1934
Dalwitzhof	14.07.1919	Schmarl	08.03.1934
Damerow	14.07.1919	Schutow	08.03.1934
Kassebohm	14.07.1919	Biestow	01.07.1950
Riekdahl	14.07.1919	Evershagen	01.07.1950
Hinrichshagen	09.12.1924	Krummendorf	01.07.1950
Markgrafenheide	09.12.1924	Peez	01.07.1950
Meyers Hausstelle	09.12.1924	Petersdorf	01.07.1950
Schnaterman	09.12.1924	Stuthof	01.07.1950
Torfbrücke	09.12.1924	Toitenwinkel	01.07.1950
Waldhaus	09.12.1924	Hinrichsdorf	01.01.1960
Wiethagen	09.12.1924	Nienhagen	01.01.1960
Kloster zum Heiligen Kreuz	01.04.1930	Jürgeshof	10.09.1978
Diedrichshagen	08.03.1934		

1.04 Fläche nach Nutzungsarten 2017 bis 2022

Nutzungsarten	2017	2018	2019	2020	2021	2022
	ha					
Fläche insgesamt	18 136	18 136	18 136	18 136	18 136	18 136
<u>davon:</u>						
Siedlung	5 633	5 636	5 634	5 567	5 577	5 563
<u>davon:</u>						
Wohnbaufläche	1 355	1 365	1 371	1 383	1 395	1 509
Industrie- und Gewerbefläche	1 624	1 620	1 614	1 627	1 639	1 692
Halde	2	2	2	2	2	1
Fläche gemischter Nutzung	170	169	169	168	167	55
Fläche besonderer funktionaler Prägung	573	574	572	491	490	445
Sport-, Freizeit- und Erholungsfläche	1 842	1 839	1 839	1 830	1 818	1 794
Friedhof	66	66	66	66	66	66
Verkehr	1 810	1 809	1 814	1 810	1 813	1 838
<u>davon:</u>						
Straßenverkehr	961	962	967	977	981	972
Weg	316	315	314	307	305	299
Platz	140	139	141	134	130	170
Bahnverkehr	329	329	329	328	332	332
Flugverkehr	2	2	2	2	2	2
Schiffsverkehr	62	62	63	63	63	63
Vegetation	9 198	9 196	9 192	9 263	9 250	9 254
<u>davon:</u>						
Landwirtschaft	3 476	3 473	3 472	3 477	3 464	3 406
Wald	4 636	4 636	4 636	4 715	4 715	4 741
Gehölz	297	298	296	298	305	317
Heide	2	2	2	2	2	2
Moor	15	15	15	15	15	20
Sumpf	252	252	252	252	251	249
Unland/Vegetationslose Fläche	520	520	518	503	499	519
Gewässer	1 495	1 495	1 495	1 496	1 496	1 482
<u>davon:</u>						
Fließgewässer	1 188	1 188	1 188	1 187	1 188	1 181
Hafenbecken	169	169	169	171	170	170
Stehendes Gewässer	134	134	134	135	134	127
Meer	4	4	4	4	4	4

Gemarkungen und Flurbezirke der Hanse- und Universitätsstadt Rostock und deren Nutzungsarten 2022

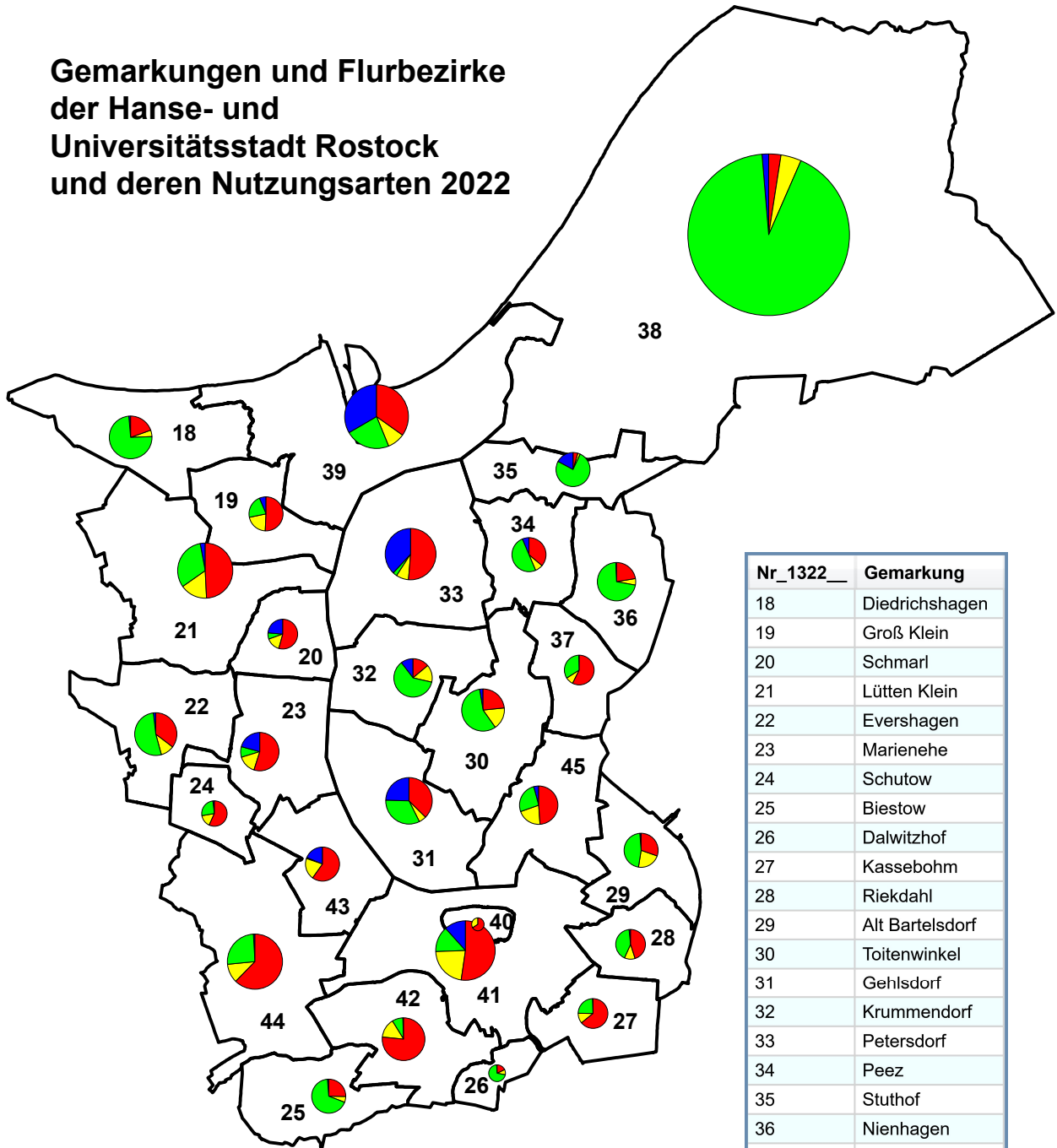

Nr_1322__	Gemarkung
18	Diedrichshagen
19	Groß Klein
20	Schmarl
21	Lütten Klein
22	Evershagen
23	Marienehe
24	Schutow
25	Biestow
26	Dalwitzhof
27	Kassebohm
28	Riekdahl
29	Alt Bartelsdorf
30	Toitenwinkel
31	Gehlsdorf
32	Krummendorf
33	Petersdorf
34	Peez
35	Stuthof
36	Nienhagen
37	Hinrichsdorf
38	Rostocker Heide
39	Warnemünde
40	Flurbezirk I
41	Flurbezirk II
42	Flurbezirk III
43	Flurbezirk IV
44	Flurbezirk V
45	Flurbezirk VI

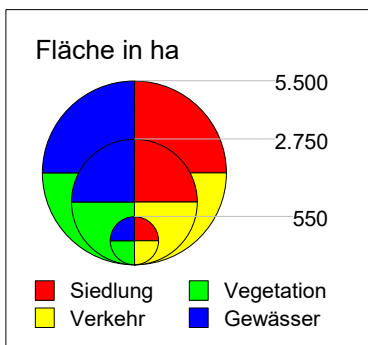

Hanse- und Universitätsstadt Rostock, Hauptamt, Kommunale Statistikstelle

1.05 Fläche nach Gemarkungen und Flurbezirken sowie deren Nutzungsarten 2022

Gemarkung	Fläche insgesamt	Davon										
		Siedlung	darunter			Verkehr	Straßenverkehr	Vegetation	darunter		Gewässer	Fließgewässer
			Wohnbaufläche	Industrie- und Gewerbefläche	Sport-, Freizeit- und Erholungsfläche				Landwirtschaft	Wald		
ha												
18 Diedrichshagen	551	107	43	13	49	27	15	408	312	48	8	6
19 Groß Klein	372	189	76	9	85	78	51	81	52	-	24	23
20 Schmarl	256	139	25	26	81	39	31	18	1	-	60	58
21 Lütten Klein	835	411	135	63	176	134	90	265	217	-	25	24
22 Evershagen	489	172	59	14	83	52	30	256	219	10	9	4
23 Marienehe	446	245	21	158	55	68	34	40	3	0	93	87
24 Schutow	194	110	27	43	37	30	27	50	15	-	4	0
25 Biestow	384	97	48	10	34	21	17	261	245	-	5	1
26 Dalwitzhof	111	20	5	3	13	11	1	79	69	0	1	1
27 Kassebohm	301	193	93	5	94	34	26	72	22	23	2	0
28 Riekdahl	273	123	45	30	46	32	17	113	103	2	5	4
29 Alt Bartelsdorf	331	101	27	33	38	73	43	154	87	14	4	3
30 Toitenwinkel	557	130	42	38	39	94	38	318	170	74	15	4
31 Gehlsdorf	589	219	79	35	66	31	25	193	120	41	145	142
32 Krummendorf	446	62	12	30	17	66	34	272	200	21	47	42
33 Petersdorf	758	389	-	388	-	59	7	21	16	0	288	220
34 Peez	342	124	1	122	-	26	4	171	97	15	22	13
35 Stuthof	326	15	3	0	9	8	7	247	219	27	56	56
36 Nienhagen	432	96	26	60	9	25	17	308	271	20	3	1
37 Hinrichsdorf	303	174	9	141	22	26	24	101	83	1	2	0
38 Rostocker Heide	5 477	134	20	10	70	225	29	5 044	605	4 266	73	48
39 Warnemünde	1 142	398	82	138	83	102	51	260	47	87	382	263
40 Flurbezirk I	74	49	26	9	5	25	14	-	-	-	-	-
41 Flurbezirk II	908	474	181	132	96	201	110	126	47	13	106	89
42 Flurbezirk III	499	381	96	30	193	73	43	41	28	2	3	2
43 Flurbezirk IV	381	227	81	82	32	78	51	4	-	0	71	70
44 Flurbezirk V	887	552	134	29	300	100	76	227	136	77	8	2
45 Flurbezirk VI	473	232	113	39	64	98	63	124	20	-	20	17
Insgesamt	18 136	5 563	1 509	1 692	1 794	1 838	972	9 254	3 406	4 741	1 482	1 181

1.06 Witterungsverhältnisse 1955 bis 2022

Jahr	Temperatur				Niederschlag	
	mittlere Jahres- temperatur	Abweichung vom langjähri- gen Mittel	absolutes Maximum	absolutes Minimum	Jahressumme	Verhältnis zum langjährigen Mittel
	°C				mm	in %
1955	7,9	- 0,6	+ 29,0	- 11,3	581	103
1960	8,3	- 0,2	+ 29,0	- 13,6	884	157
1961	9,1	+ 0,6	+ 28,8	- 15,6	625	111
1962	7,6	- 0,9	+ 28,6	- 9,8	634	113
1963	7,3	- 1,2	+ 34,5	- 18,1	597	106
1964	8,2	- 0,3	+ 33,5	- 10,6	479	85
1965	7,7	- 0,8	+ 26,8	- 10,0	701	125
1966	8,3	- 0,2	+ 31,7	- 12,4	733	130
1967	9,3	+ 0,8	+ 30,3	- 8,2	592	105
1968	8,5	-	+ 32,6	- 11,2	642	114
1969	7,6	- 0,9	+ 32,9	- 15,1	499	89
1970	7,5	- 1,0	+ 30,2	- 14,6	648	115
1971	8,7	+ 0,2	+ 31,9	- 13,4	433	77
1972	8,2	- 0,3	+ 30,3	- 14,6	584	104
1973	8,8	+ 0,3	+ 32,3	- 8,6	518	92
1974	9,0	+ 0,5	+ 33,5	- 3,2	577	102
1975	9,3	+ 0,8	+ 32,2	- 5,6	501	89
1976	8,3	- 0,2	+ 29,4	- 12,0	426	76
1977	8,6	+ 0,1	+ 29,1	- 7,5	592	105
1978	8,0	- 0,5	+ 30,3	- 15,1	629	112
1979	7,5	- 1,0	+ 32,2	- 17,8	570	101
1980	7,6	- 0,9	+ 29,9	- 12,2	634	113
1981	8,4	+ 0,1	+ 30,3	- 13,2	706	119
1982	8,8	+ 0,5	+ 32,3	- 12,0	444	75
1983	9,3	+ 1,0	+ 32,6	- 9,2	644	109
1984	8,2	- 0,1	+ 30,5	- 7,9	622	105
1985	7,4	- 0,9	+ 30,6	- 17,0	578	97
1986	8,1	- 0,2	+ 32,0	- 15,1	635	107
1987	7,6	- 0,7	+ 29,1	- 15,7	667	113
1988	9,3	+ 1,0	+ 28,0	- 6,3	645	109
1989	10,0	+ 1,7	+ 33,0	- 5,4	464	78
1990	10,1	+ 1,8	+ 33,7	- 3,2	657	113
1991	9,0	+ 0,7	+ 32,2	- 11,1	522	88
1992	9,9	+ 1,6	+ 36,9	- 8,0	528	89
1993	8,7	+ 0,4	+ 28,8	- 11,9	736	124
1994	9,7	+ 1,4	+ 35,3	- 10,2	728	123
1995	9,3	+ 0,9	+ 31,6	- 14,3	629	107
1996	7,5	- 0,9	+ 33,3	- 14,9	429	73
1997	9,4	+ 1,0	+ 32,2	- 14,4	524	89
1998	9,3	+ 0,9	+ 32,5	- 11,6	776	132
1999	10,1	+ 1,7	+ 33,2	- 6,3	613	104
2000	10,2	+ 1,8	+ 32,6	- 6,0	618	105
2001	9,4	+ 1,0	+ 33,2	- 7,1	751	128
2002	9,9	+ 1,4	+ 32,3	- 9,8	775	132
2003	9,7	+ 1,2	+ 32,4	- 10,9	477	81
2004	9,5	+ 1,1	+ 29,3	- 8,3	573	97
2005	9,7	+ 1,3	+ 32,8	- 7,2	562	95
2006	10,2	+ 1,8	+ 32,4	- 13,3	682	116
2007	10,4	+ 2,0	+ 29,7	- 5,7	789	134
2008	10,2	+ 1,8	+ 33,5	- 6,4	472	80
2009	9,5	+ 1,1	+ 32,0	- 13,2	540	92
2010	8,1	- 0,3	+ 34,4	- 14,3	707	120
2011	9,7	+ 1,3	+ 30,5	- 9,3	955	162
2012	9,2	+ 0,8	+ 30,1	- 16,0	491	83
2013	9,4	+ 1,0	+ 33,6	- 8,6	611	104
2014	10,7	+ 2,3	+ 29,9	- 14,3	554	94
2015	10,3	+ 1,9	+ 33,3	- 7,0	613	104
2016	10,1	+ 1,7	+ 32,9	- 10,9	480	81
2017	10,0	+ 1,6	+ 30,1	- 6,8	741	126
2018	10,6	+ 2,2	+ 35,5	- 12,0	464	79
2019	10,9	+ 2,5	+ 35,9	- 5,6	538	91
2020	11,0	+ 2,6	+ 31,7	- 2,2	605	103
2021	10,1	+ 1,7	+ 34,8	- 7,9	716	121
2022	10,7	+ 2,3	+ 38,4	- 7,9	500	85

Fortsetzung der Tabelle 1.06

Jahr	Sonnenscheindauer Jahressumme	Tage mit		
		Niederschlag ≥0,1mm	Gewitter	Frost Min < 0 °C
	Stunden	Anzahl		
1955	1 819	170	18	91
1960	1 736	207	17	62
1961	1 786	181	25	47
1962	1 580	191	14	76
1963	1 714	186	26	99
1964	1 758	163	22	86
1965	1 757	182	14	83
1966	1 615	206	20	75
1967	1 734	196	26	53
1968	1 782	185	32	69
1969	1 678	158	18	106
1970	1 697	197	16	97
1971	1 669	169	27	53
1972	1 628	161	18	58
1973	1 844	180	23	45
1974	1 673	179	14	30
1975	1 951	153	15	38
1976	1 843	152	13	81
1977	1 494	174	14	50
1978	1 551	197	22	66
1979	1 560	190	20	85
1980	1 612	193	20	96
1981	1 593	201	21	64
1982	1 897	162	13	58
1983	1 617	183	21	49
1984	1 529	182	20	70
1985	1 563	208	22	90
1986	1 669	194	19	72
1987	1 529	187	20	92
1988	1 592	198	20	43
1989	1 917	155	15	39
1990	1 767	177	18	24
1991	1 786	152	14	49
1992	1 877	158	12	29
1993	1 607	181	26	58
1994	1 791	174	18	33
1995	1 877	155	16	59
1996	1 681	136	14	111
1997	1 894	133	10	58
1998	1 457	198	18	40
1999	1 869	172	16	40
2000	1 621	191	14	21
2001	1 655	185	29	55
2002	1 675	171	25	59
2003	2 031	142	16	63
2004	1 743	176	21	52
2005	1 964	168	21	60
2006	1 891	179	31	65
2007	1 708	186	16	19
2008	1 879	180	11	20
2009	1 899	182	19	58
2010	1 678	192	16	99
2011	1 826	163	26	54
2012	1 724	193	16	50
2013	1 858	176	16	66
2014	1 918	174	19	31
2015	1 914	185	19	21
2016	1 811	181	16	44
2017	1 672	201	.	36
2018	2 187	149	.	48
2019	1 888	181	.	21
2020	2 053	180	.	10
2021	1 753	186	.	46
2022¹	1 890	153	.	30

¹ Datenausfall vom 12.02.22-28.02.22, 01.03.22-08.03.22, 01.06.22-12.06.22

Abb. 1.03 mittlere Lufttemperatur des Jahres 2022 nach Monaten im Vergleich zu den langjährigen Mittelwerten



Abb. 1.04 Sonnenscheindauer des Jahres 2022 nach Monaten im Vergleich zu den langjährigen Mittelwerten



Abb. 1.05 Niederschlagshöhe des Jahres 2022 nach Monaten im Vergleich zu den langjährigen Mittelwerten



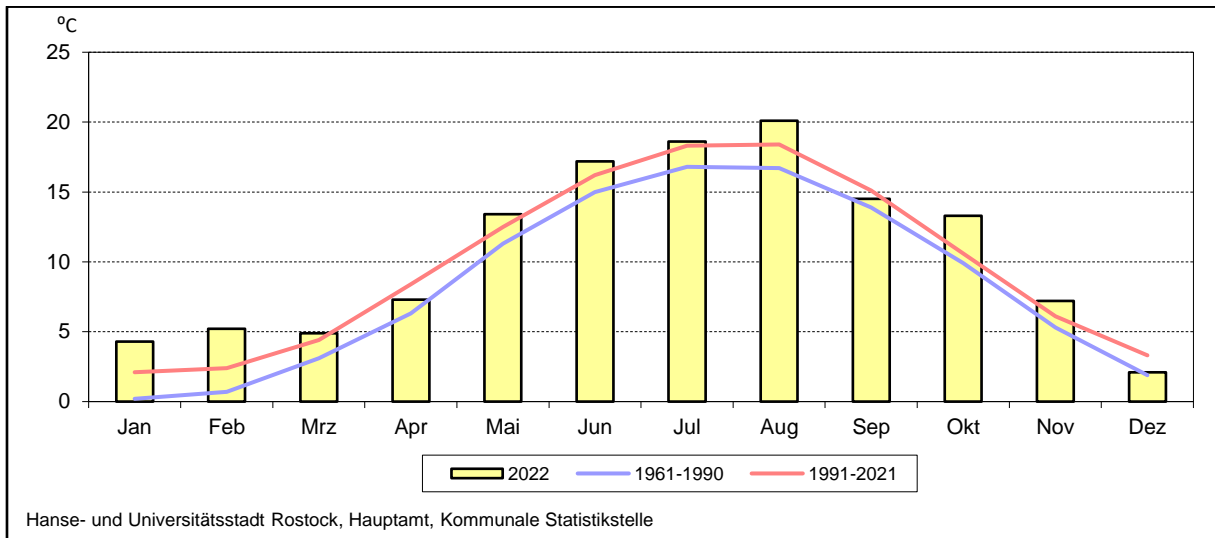

2

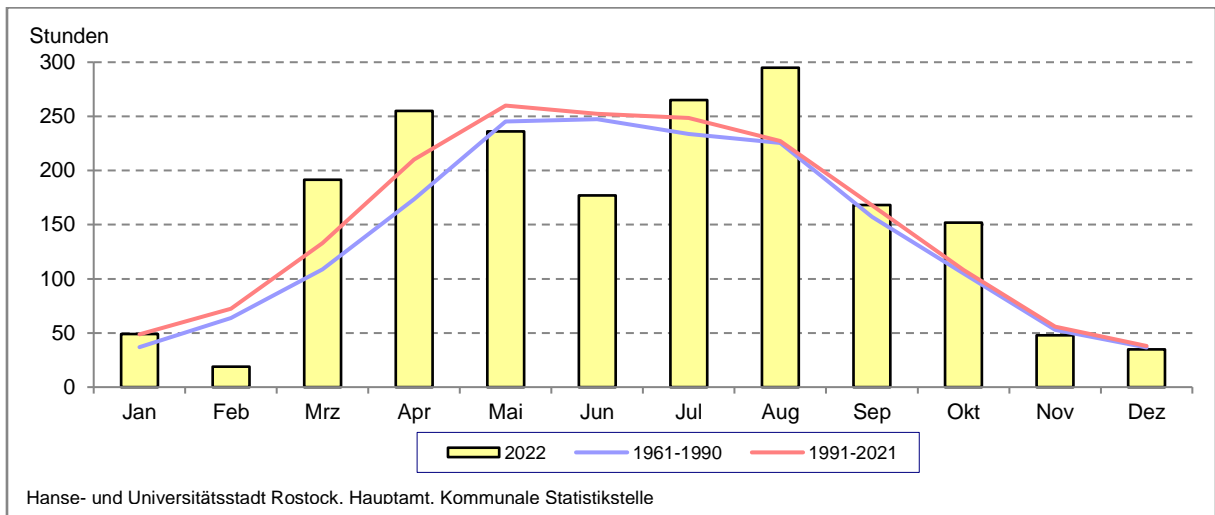
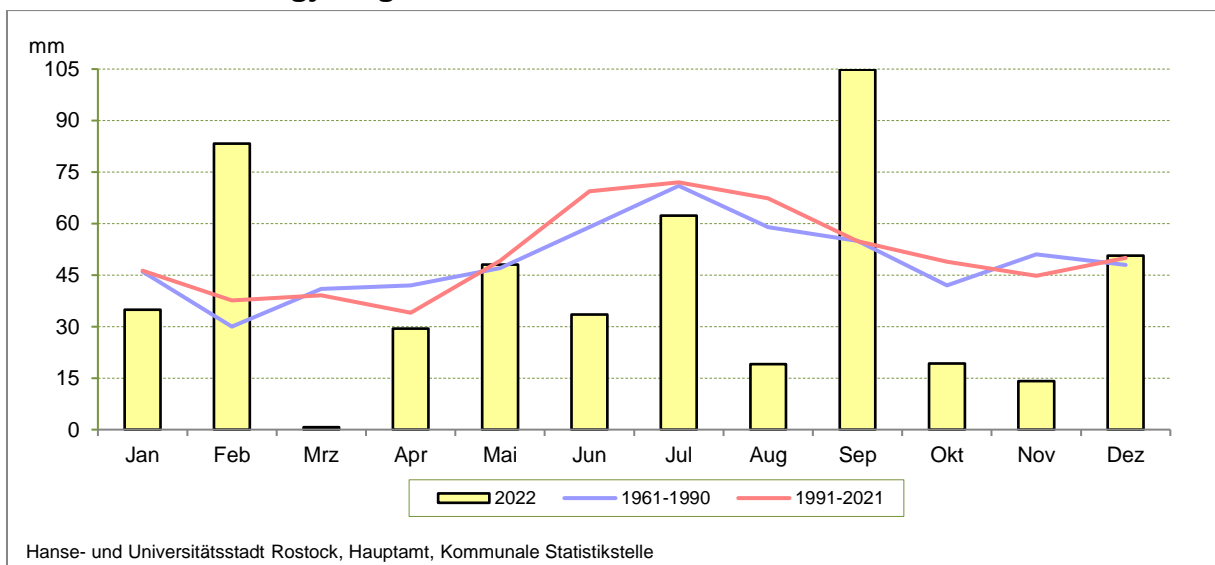
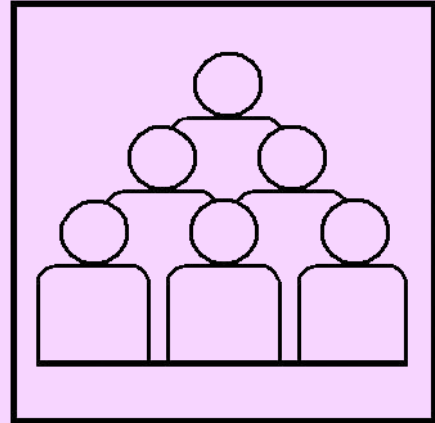
Bevölkerung

Vorbemerkungen

Die Daten zur **Entwicklung der Bevölkerungsstandes seit 1955** (Tabellen 2.01 und 2.02) und zur **Bevölkerungsbewegung** der Hanse- und Universitätsstadt Rostock insgesamt sind amtliche Angaben des Statistischen Amtes Mecklenburg-Vorpommerns, die sich jeweils auf die Bevölkerung mit Hauptwohnung in der Hanse- und Universitätsstadt Rostock beziehen. Grundlage des Systems der Bevölkerungsstatistik sind die in größeren Zeitabständen stattfindenden Volkszählungen, die demographische Grunddaten in tiefer regionaler Gliederung bereitstellen. Die letzte Volkszählung „Zensus 2011“ wurde am 9. Mai 2011 durchgeführt, diese bildet die Ausgangsbasis für die laufende Fortschreibung der Bevölkerung.

Alle Angaben zum **Bevölkerungsstand** (ausgenommen Tabellen 2.01 und 2.02) und die Daten zur **Bevölkerungsbewegung nach Stadtbereichen** sowie die Aussagen zu **Haushaltsstrukturen** basieren nicht auf amtliche Angaben des Statistischen Amtes Mecklenburg-Vorpommerns, sondern sind aus den Daten des Einwohnermelderegisters der Hanse- und Universitätsstadt Rostock ermittelt. Deshalb ist beim Vergleich der Summe der Angaben nach Stadtbereichen für die Hanse- und Universitätsstadt Rostock insgesamt und den amtlichen Angaben des Statistischen Amtes Mecklenburg-Vorpommerns keine Übereinstimmung gegeben.

Zur **Bevölkerung** (Bevölkerung mit Hauptwohnung) gehören alle Personen einer Gemeinde, die dort Ihre Wohnung, die sie vorwiegend nutzen, innehaben. Bei allen Bevölkerungsbestandsangaben ist der Stichtag der 31. Dezember des jeweiligen Jahres.

In der Tabelle **Bevölkerung nach Altersgruppen** 1955 bis 2022 gibt es unterschiedliche Alterseinteilungen:

1955 bis 1989	Kindesalter:	Personen unter 14 Jahren, zuzüglich 7/12 des Altersjahres 14 bis unter 15 Jahren
	arbeitsfähiges Alter:	Männer im Alter von 15 bis unter 65 Jahren, zuzüglich 5/12 der Personen des Altersjahres 14 bis unter 15 Jahren und Frauen im Alter von 15 bis unter 60 Jahren, zuzüglich 5/12 der Personen des Altersjahres 14 bis unter 15 Jahren
	Rentenalter:	Männer im Alter von 65 Jahren und älter und Frauen im Alter von 60 Jahren und älter
1990 bis 2022	Kindesalter:	0 bis unter 15 Jahren
	arbeitsfähiges Alter:	15 bis unter 65 Jahren
	Rentenalter:	65 Jahren und älter

Bei der **räumlichen Bevölkerungsbewegung** stellen die Angaben der Jahre 1970 bis 1979 nur die Binnenwanderung dar. Die Binnenwanderung umfasst die Gesamtheit der Zuzüge und Fortzüge beim Wechsel des ständigen Wohnsitzes von einer in eine andere Gemeinde innerhalb des Staatsgebiets der ehemaligen DDR.

Der Tabelle **Gestorbene nach Todesursachen** 1998 bis 2021 liegt die von der Weltgesundheitsorganisation beschlossene 10. Revision der Internationalen statistischen Klassifikation der Krankheiten und verwandter Gesundheitsprobleme (ICD) zugrunde. Diese Klassifikation wird in Deutschland ab 1. Januar 1998 für die Todesursachen zugrunde gelegt und damit ist ein direkter Vergleich mit den Vorjahren nicht mehr gegeben.

Ehescheidungen - Das Recht auf Eheschließungen für gleichgeschlechtliche Paare wurde im Oktober 2017 eingeführt. Seit 2019 werden auch die Scheidungen gleichgeschlechtlicher Paare erfasst.

Die Angaben zu den **Haushaltsstrukturen** wurden aus dem Einwohnermelderegister der Hanse- und Universitätsstadt Rostock gewonnen und umfassen sowohl die Einwohner mit Haupt- als auch mit Nebenwohnung. Personen, die in Gemeinschaftseinrichtungen (z. B. Anstalten, Alten- und Pflegeheime, Studentenwohnheime) untergebracht sind, werden nicht berücksichtigt. Bei der Haushaltsgenerierung werden folgende Kriterien für die Zusammengehörigkeit zum gleichen Haushalt herangezogen: Namensübereinstimmungen im Bereich der Familien-, Geburts- und früheren Familiennamen, gleiche frühere Wohnadresse, gleiches Datum der Anmeldung an der gegenwärtigen Wohnadresse, demografische Merkmalskonstellationen bezüglich Alter, Geschlecht, Familienstand und Staatsangehörigkeit, die im Zusammenhang mit anderen Indizien bestimmte familiäre Beziehungen nahe legen oder ausschließen. Unter "Kindern" werden im Haushaltsgenerierungsverfahren Personen verstanden, die unter 18 Jahre alt sind, keine eigenen Nachkommen haben und keinen eigenen Haushalt führen. Bei der Analyse der Haushalte ist zu beachten, dass Personen in "Wohngemeinschaften" als Singlehaushalte erfasst werden, wenn keine Kriterien der Zusammengehörigkeit erkennbar sind. Ab 2021 wurden Personen in Häusern mit weniger Wohnungen als Haushalte zu Wohngemeinschaften zusammengeführt.

Quellen

Statistisches Amt Mecklenburg-Vorpommern
Hanse- und Universitätsstadt Rostock, Einwohnermelderegister

Tabellenverzeichnis

Seite

2.01	Entwicklung der Bevölkerung 1955 bis 2022.....	33
2.02	Bevölkerung nach Altersgruppen 1955 bis 2022.....	35
2.03	Bevölkerung nach ausgewählten Altersgruppen und Geschlecht 1992 bis 2022	36
2.04	Deutsche und ausländische Bevölkerung 1996 bis 2022.....	38
2.05	Deutsche und ausländische Bevölkerung nach Altersgruppen 2008 bis 2022	39
2.06	Bevölkerung nach Geburts- und Altersjahren 2022	42
2.07	Bevölkerung mit Migrationshintergrund nach Geburts- und Altersjahren 2022.....	43
2.08	Bevölkerung mit Migrationshintergrund nach Herkunft (Bezugsländer) 2022.....	45
2.09	Ausländische Bevölkerung nach Altersgruppen 1997 bis 2022	46
2.10	Ausländische Bevölkerung nach Kontinenten und Altersgruppen 2013 bis 2022.....	47
2.11	Ausländische Bevölkerung nach ausgewählten Staaten 2013 bis 2022.....	47
2.12	Ausländische Bevölkerung nach Staatsangehörigkeit 2022	48
2.13	Einbürgerungen 2012 bis 2022	49
2.14	Bevölkerung nach besonderen Altersgruppen und Geschlecht 2022	49
2.15	Bevölkerung nach Familienstand und Geschlecht 1992 bis 2022.....	50
2.16	Bevölkerung im Alter ab 18 Jahren nach Familienstand, Altersgruppen und Geschlecht 2022	51
2.17	Durchschnittsalter der Bevölkerung 1985 bis 2022	52
2.18	Durchschnittsalter der Bevölkerung nach Stadtbereichen 1992 und 2022	53
2.19	Entwicklung der Bevölkerung nach Stadtbereichen 1992 bis 2022	55
2.20	Entwicklung der Bevölkerung nach Altersgruppen 1992 bis 2022	56
2.21	Bevölkerung nach Stadtbereichen 2022.....	57
2.22	Bevölkerung mit Migrationshintergrund nach Stadtbereichen 2022.....	57
2.23	Ausländeranteil nach Stadtbereichen 2022.....	59
2.24	Bevölkerung nach Altersgruppen, Migrationshintergrund und Stadtbereichen 2022	59
2.25	Bevölkerung nach Altersgruppen und Stadtbereichen 2022	60
2.26	Bevölkerung nach Familienstand und Stadtbereichen 2022	61
2.27	Bevölkerung nach Religionszugehörigkeit und Stadtbereichen 1992 und 2022	62
2.28	Bevölkerung im Alter ab 18 Jahren nach der Wohndauer an der Adresse und Stadtbereichen 2022.....	63
2.29	Bevölkerung mit Nebenwohnung nach Stadtbereichen 1991 bis 2022.....	63
2.30	Natürliche Bevölkerungsbewegung 1955 bis 2022	65
2.31	Geborenen- und Gestorbenenziffern 1955 bis 2022	66
2.32	Lebendgeborene nach dem Alter der Mutter 1990 bis 2022	67
2.33	Ehlich Lebendgeborene nach Ehedauer der Mutter und Lebendgeborenenfolge 1992 bis 2022	68
2.34	Gestorbene nach Alter und Geschlecht 1990 bis 2022.....	69
2.35	Gestorbene nach Todesursachen 1998 bis 2021	70
2.36	Räumliche Bevölkerungsbewegung 1960 bis 2022	72

2.37	Wanderungsbewegung 1990 bis 2022	74
2.38	Wanderungsbewegung nach Altersgruppen, Geschlecht und Staatsangehörigkeit 2000, 2010 und 2022	77
2.39	Zuzüge nach Herkunft, Ziel und Altersgruppen 2011 bis 2022	80
2.40	Fortzüge nach Herkunft, Ziel und Altersgruppen 2011 bis 2022	81
2.41	Wanderungssaldo nach Herkunft, Ziel und Altersgruppen 2011 bis 2022	82
2.42	Wanderungsbewegung nach ausgewählten Merkmalen 2022.....	83
2.43	Wanderungsbewegung mit ausgewählten Umlandgemeinden 2011 bis 2022	84
2.44	Bevölkerungsbewegung nach Stadtbereichen 2022	88
2.45	Umzüge innerhalb der Hanse- und Universitätsstadt Rostock nach Stadtbereichen 2013 bis 2022 - Bevölkerung insgesamt -	90
2.46	Umzüge innerhalb der Hanse- und Universitätsstadt Rostock nach Stadtbereichen 2013 bis 2022 - Bevölkerung männlich -	91
2.47	Umzüge innerhalb der Hanse- und Universitätsstadt Rostock nach Stadtbereichen 2013 bis 2022 - Bevölkerung weiblich -	92
2.48	Umzüge innerhalb der Hanse- und Universitätsstadt Rostock nach Stadtbereichen 2022 - Bevölkerung insgesamt -	93
2.49	Eheschließungen und Ehescheidungen 1959 bis 2022	94
2.50	Ehescheidungen nach dem Antragsteller 1990 bis 2022	94
2.51	Ehescheidungen nach der Zahl der betroffenen Kinder 1988 bis 2022	95
2.52	Ehescheidungen nach Ehedauer und Zahl der betroffenen Kinder 2022	95
2.53	Ehescheidungen nach der Dauer der Ehe 1990 bis 2022.....	96
2.54	Personen und Haushalte nach Stadtbereichen 2022	96
2.55	Haushalte nach der Haushaltsgröße und Stadtbereichen 2022.....	97
2.56	Haushalte mit Kindern nach Stadtbereichen 2022	97
2.57	Haushalte nach Haushaltstyp und Stadtbereichen 2022	99
2.58	Alleinerziehende nach Stadtbereichen 2022	100
2.59	Singlehaushalte nach dem Alter und Stadtbereichen 2022	100

Abbildungsverzeichnis

Seite

Abb. 2.01	Entwicklung der Bevölkerung seit 1820.....	34
Abb. 2.02	Bevölkerung nach Altersgruppen.....	34
Abb. 2.03	Jährliche Bevölkerungszu- bzw. -abnahme 2006 bis 2022	38
Abb. 2.04	Entwicklung der Altersstruktur der deutschen und ausländischen Bevölkerung	40
Abb. 2.05	Altersstruktur der Bevölkerung der Hanse- und Universitätsstadt Rostock am 31. Dezember 2022.....	41
Abb. 2.06	Altersstruktur der Bevölkerung mit und ohne Migrationshintergrund der Hanse- und Universitätsstadt Rostock am 31. Dezember 2022.....	44
Abb. 2.07	Entwicklung des Durchschnittsalters der Bevölkerung der Hanse- und Universitätsstadt Rostock 1985 bis 2022	52
Abb. 2.08	Durchschnittsalter der Bevölkerung in den Stadtbereichen der Hanse- und Universitätsstadt Rostock 2022	53
Abb. 2.09	Altersstruktur der Bevölkerung der Hanse- und Universitätsstadt Rostock nach Stadtbereichen 2022.....	54
Abb. 2.10	Bevölkerungsdichte der Hanse- und Universitätsstadt Rostock nach Stadtbereichen 2022	58
Abb. 2.11	Bevölkerungsgewinn bzw. -verlust insgesamt 1990 bis 2022	64
Abb. 2.12	Natürliche Bevölkerungsbewegung 1955 bis 2022.....	64
Abb. 2.13	Altersspezifische Geburtenziffern 1992 bis 2022	67
Abb. 2.14	Räumliche Bevölkerungsbewegung 1960 bis 2022.....	72
Abb. 2.15	Räumliche Bevölkerungsbewegung nach Altersjahren 1993 bis 2022.....	73
Abb. 2.16	Wanderungsbewegung 1990 bis 2022	76
Abb. 2.17	Zuzüge nach Altersgruppen 1990 bis 2022	78
Abb. 2.18	Fortzüge nach Altersgruppen 1990 bis 2022	78
Abb. 2.19	Zu- und Fortzüge nach Herkunfts- und Zielgebieten 1993 bis 2022	79
Abb. 2.20	Wanderungsbewegung mit ausgewählten Umlandgemeinden	85
Abb. 2.21	Zuzüge aus ausgewählten Umlandgemeinden in die Hanse- und Universitätsstadt Rostock 2018 bis 2022	86
Abb. 2.22	Fortzüge in ausgewählte Umlandgemeinden aus der Hanse- und Universitätsstadt Rostock 2018 bis 2022	86
Abb. 2.23	Saldo der Wanderungsbewegungen der Hanse- und Universitätsstadt Rostock mit ausgewählten Umlandgemeinden 2018 bis 2022.....	87
Abb. 2.24	Entwicklung der Bevölkerung in der Hanse- und Universitätsstadt Rostock und ausgewählten Umlandgemeinden 2022 zu 2017.....	87
Abb. 2.25	Entwicklung der Bevölkerung 2022 gegenüber 2012 in der Hanse- und Universitätsstadt Rostock nach Stadtbereichen	89
Abb. 2.26	Durchschnittliche Haushaltsgröße und Haushaltstypen in der Hanse- und Universitätsstadt Rostock nach Stadtbereichen 2022	98
Abb. 2.27	Haushaltsstrukturen am 31.12.2022	99

2.01 Entwicklung der Bevölkerung 1955 bis 2022¹

Jahr	Bevölkerung insgesamt	Davon		Auf 100 männliche entfallen ... weibliche Personen	Bevölkerungsdichte
		männlich	weiblich		
Personen					Einwohner je km ²
1955	150 004	71 194	78 810	110,7	887,7
1958	151 811	72 138	79 673	110,4	898,3
1959	155 763	74 451	81 312	109,2	921,7
1960	158 630	75 817	82 813	109,2	900,0
1961	161 754	76 843	84 911	110,5	917,7
1962	166 456	79 288	87 168	109,9	944,4
1963	170 457	81 034	89 423	110,4	967,1
1964	179 372	85 878	93 494	108,9	1 017,7
1965	184 204	88 782	95 422	107,5	1 045,1
1966	186 447	89 315	97 132	108,8	1 057,8
1967	188 820	90 021	98 799	109,8	1 071,9
1968	192 006	91 309	100 697	110,3	1 090,0
1969	195 144	92 737	102 407	110,4	1 107,8
1970	198 636	94 227	104 409	110,8	1 127,6
1971	201 304	95 788	105 516	110,2	1 142,7
1972	204 656	97 256	107 400	110,4	1 161,8
1973	207 285	98 562	108 723	110,3	1 176,6
1974	210 167	99 987	110 180	110,2	1 192,9
1975	213 475	101 722	111 753	109,9	1 211,7
1976	217 022	103 525	113 497	109,6	1 231,8
1977	220 875	105 577	115 298	109,2	1 253,7
1978	224 834	107 631	117 203	108,9	1 276,2
1979	228 445	109 580	118 865	108,5	1 274,0
1980	232 506	111 940	120 566	107,7	1 296,7
1981	236 011	113 335	122 676	108,2	1 306,5
1982	239 422	115 616	123 806	107,1	1 325,4
1983	241 146	116 279	124 867	107,4	1 335,0
1984	241 910	116 226	125 684	108,1	1 339,2
1985	244 444	117 512	126 932	108,0	1 353,1
1986	249 349	120 919	128 430	106,2	1 380,3
1987	251 894	122 179	129 715	106,2	1 394,4
1988	253 990	123 502	130 488	105,7	1 406,0
1989	252 956	123 102	129 854	105,5	1 400,3
1990	248 088	120 398	127 690	106,1	1 373,3
1991	244 452	118 871	125 581	105,6	1 353,2
1992	241 106	117 534	123 572	105,1	1 334,7
1993	237 307	115 681	121 626	105,1	1 313,6
1994	232 634	114 018	118 616	104,0	1 287,5
1995	227 535	111 992	115 543	103,2	1 259,7
1996	221 029	108 717	112 312	103,3	1 223,7
1997	212 715	104 143	108 572	104,3	1 177,6
1998	207 431	101 652	105 779	104,1	1 148,4
1999	203 279	99 627	103 652	104,0	1 125,1
2000	200 506	98 542	101 964	103,5	1 108,0
2001	198 964	97 810	101 154	103,4	1 099,3
2002	198 259	97 536	100 723	103,3	1 095,4
2003	198 303	97 567	100 736	103,2	1 095,4
2004	198 993	97 488	101 505	104,1	1 099,0
2005	199 288	97 706	101 582	104,0	1 098,4
2006	199 868	98 019	101 849	103,9	1 101,9
2007	200 413	98 368	102 045	103,7	1 104,7
2008	201 096	98 771	102 325	103,6	1 108,4
2009	201 442	98 911	102 531	103,7	1 111,3
2010	202 735	99 673	103 062	103,4	1 118,5
2011 ²	201 813	98 944	102 869	104,0	1 113,4
2012 ²	202 887	99 327	103 560	104,3	1 119,3
2013 ²	203 431	99 559	103 872	104,3	1 122,3
2014 ²	204 167	99 893	104 274	104,4	1 126,4
2015 ²	206 011	101 078	104 933	103,8	1 136,5
2016 ²	207 513	102 082	105 431	103,3	1 144,1
2017 ²	208 409	102 700	105 709	102,9	1 149,1
2018 ²	208 886	102 911	105 975	103,0	1 151,8
2019 ²	209 191	103 101	106 090	102,9	1 153,5
2020 ²	209 061	102 963	106 098	103,0	1 152,7
2021 ²	208 400	102 559	105 841	103,2	1 149,1
2022²	209 920	102 800	107 120	104,2	1 157,5

¹ Amtliche Bevölkerungsangaben des Statistischen Amtes Mecklenburg-Vorpommerns

² Zensus vom 9. Mai 2011 bildet die Ausgangsbasis für die laufende Fortschreibung der Bevölkerung.

Abb. 2.01 Entwicklung der Bevölkerung seit 1820



Abb. 2.02 Bevölkerung nach Altersgruppen



2.02 Bevölkerung nach Altersgruppen 1955 bis 2022¹

Jahr	Bevölkerung insgesamt	Davon								
		im Kindesalter			im arbeitsfähigen Alter			im Rentenalter		
		insgesamt		darunter weiblich	insgesamt		darunter weiblich	insgesamt		darunter weiblich
		Personen	Anteil in %	Personen	Anteil in %	Personen	Anteil in %	Personen	Anteil in %	Personen
1955	150 004	33 194	22,1	16 253	98 348	65,6	50 090	18 462	12,3	12 467
1960	158 630	37 250	23,5	18 143	101 204	63,8	50 857	20 176	12,7	13 813
1961	161 754	40 436	25,0	19 682	100 825	62,3	51 193	20 493	12,7	14 036
1962	166 456	42 726	25,7	20 793	102 812	61,7	52 040	20 918	12,6	14 335
1963	170 457	45 360	26,6	22 196	104 004	61,0	52 755	21 093	12,4	14 472
1964	179 372	47 047	26,2	23 013	110 136	61,4	55 115	22 189	12,4	15 366
1965	184 204	48 630	26,4	23 807	113 015	61,4	55 999	22 559	12,2	15 616
1966	186 447	50 148	26,9	24 504	113 299	60,8	56 666	23 000	12,3	15 962
1967	188 820	51 274	27,2	25 035	113 886	60,3	57 372	23 660	12,5	16 392
1968	192 006	52 400	27,3	25 613	115 603	60,2	58 397	24 003	12,5	16 687
1969	195 144	53 067	27,2	25 915	117 399	60,2	59 307	24 678	12,6	17 185
1970	198 636	53 780	27,1	26 263	119 763	60,3	60 560	25 093	12,6	17 586
1971	201 304	53 967	26,8	26 303	121 747	60,5	61 311	25 590	12,7	17 902
1972	204 656	54 330	26,5	26 545	124 437	60,8	62 671	25 889	12,7	18 184
1973	207 285	53 694	25,9	26 243	127 257	61,4	63 956	26 334	12,7	18 524
1974	210 167	52 799	25,1	25 834	130 650	62,2	65 530	26 718	12,7	18 816
1975	213 475	52 010	24,4	25 428	134 725	63,1	67 534	26 740	12,5	18 791
1976	217 022	51 353	23,7	25 153	139 118	64,1	69 821	26 551	12,2	18 523
1977	220 875	50 963	23,1	24 918	143 539	65,0	72 128	26 373	11,9	18 252
1978	224 834	50 667	22,5	24 769	148 029	65,9	74 438	26 138	11,6	17 996
1979	228 445	50 368	22,1	24 551	151 712	66,4	76 127	26 365	11,5	18 187
1980	232 506	50 268	21,6	24 565	155 770	67,0	77 496	26 468	11,4	18 505
1981	236 011	50 838	21,6	25 013	158 684	67,2	78 913	26 489	11,2	18 750
1982	239 422	50 447	21,1	24 806	162 657	67,9	80 107	26 318	11,0	18 893
1983	241 146	50 216	20,8	24 652	164 851	68,4	81 264	26 079	10,8	18 951
1984	241 910	49 934	20,7	24 528	165 818	68,5	82 058	26 158	10,8	19 098
1985	244 444	50 212	20,6	24 610	167 774	68,6	82 939	26 458	10,8	19 383
1986	249 349	50 435	20,2	24 641	171 938	69,0	83 959	26 976	10,8	19 830
1987	251 894	51 393	20,4	25 109	173 236	68,8	84 488	27 265	10,8	20 118
1988	253 990	52 198	20,5	25 437	174 125	68,6	84 498	27 667	10,9	20 553
1989	252 956	52 000	20,6	25 324	172 882	68,3	83 621	28 074	11,1	20 909
1990	248 088	52 198	21,0	25 421	173 271	69,8	86 878	22 619	9,1	15 391
1991	244 452	49 848	20,4	24 251	171 548	70,2	85 667	23 056	9,4	15 663
1992	241 106	46 725	19,4	22 728	170 705	70,8	84 814	23 676	9,8	16 030
1993	237 307	43 396	18,3	21 040	169 345	71,4	84 075	24 566	10,4	16 511
1994	232 634	39 670	17,1	19 193	167 597	72,0	82 594	25 367	10,9	16 829
1995	227 535	36 265	15,9	17 553	165 042	72,5	80 800	26 228	11,5	17 190
1996	221 029	33 216	15,0	16 018	160 724	72,7	78 775	27 089	12,3	17 519
1997	212 715	30 088	14,1	14 537	154 683	72,7	76 147	27 944	13,1	17 888
1998	207 431	27 595	13,3	13 343	151 104	72,8	74 166	28 732	13,9	18 270
1999	203 279	25 583	12,6	12 351	147 592	72,6	72 402	30 104	14,8	18 899
2000	200 506	23 851	11,9	11 498	144 969	72,3	70 789	31 686	15,8	19 677
2001	198 964	22 334	11,2	10 740	143 275	72,0	69 899	33 355	16,8	20 515
2002	198 259	20 811	10,5	10 027	142 141	71,7	69 204	35 307	17,8	21 492
2003	198 303	19 778	10,0	9 526	141 342	71,3	68 769	37 183	18,8	22 441
2004	198 993	18 983	9,5	9 113	140 598	70,7	68 783	39 412	19,8	23 609
2005	199 288	18 230	9,1	8 789	139 566	70,0	68 150	41 492	20,8	24 643
2006	199 868	18 399	9,2	8 938	137 947	69,0	67 191	43 522	21,8	25 720
2007	200 413	18 919	9,4	9 208	136 671	68,2	66 437	44 823	22,4	26 400
2008	201 096	19 566	9,7	9 536	135 686	67,5	65 868	45 844	22,8	26 921
2009	201 442	20 346	10,1	9 915	134 355	66,7	65 193	46 741	23,2	27 423
2010	202 735	21 153	10,4	10 277	134 829	66,6	65 377	46 753	23,1	27 408
2011 ²	201 813	21 492	10,6	10 734	134 489	66,6	65 385	45 832	22,7	26 750
2012 ²	202 887	22 062	10,9	11 003	134 643	66,4	65 561	46 182	22,8	26 996
2013 ²	203 431	22 496	11,1	11 260	134 582	66,2	65 551	46 353	22,8	27 061
2014 ²	204 167	22 927	11,2	11 434	134 374	65,8	65 465	46 866	23,0	27 375
2015 ²	206 011	23 913	11,6	11 754	134 465	65,3	65 192	47 633	23,1	27 987
2016 ²	207 513	24 438	11,8	11 985	134 817	65,0	65 105	48 258	23,3	28 341
2017 ²	208 409	24 948	12,0	12 265	134 397	64,5	64 693	49 064	23,5	28 751
2018 ²	208 886	25 144	12,0	12 362	133 917	64,1	64 368	49 825	23,9	29 245
2019 ²	209 191	25 163	12,0	12 372	133 478	63,8	64 160	50 550	24,2	29 558
2020 ²	209 061	25 109	12,0	12 305	132 862	63,6	63 948	51 090	24,4	29 845
2021 ²	208 400	25 108	12,0	12 280	132 068	63,4	63 562	51 224	24,6	29 999
2022²	209 920	25 539	12,2	12 452	132 887	63,3	64 453	51 494	24,5	30 215

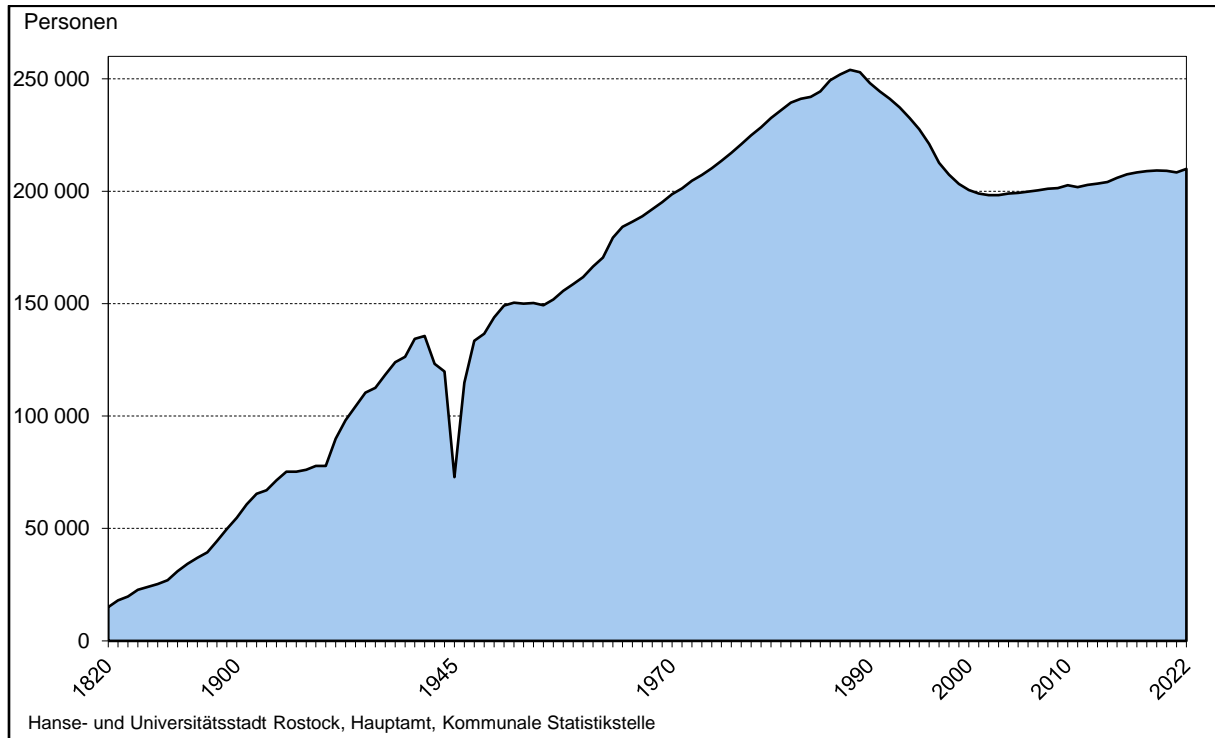
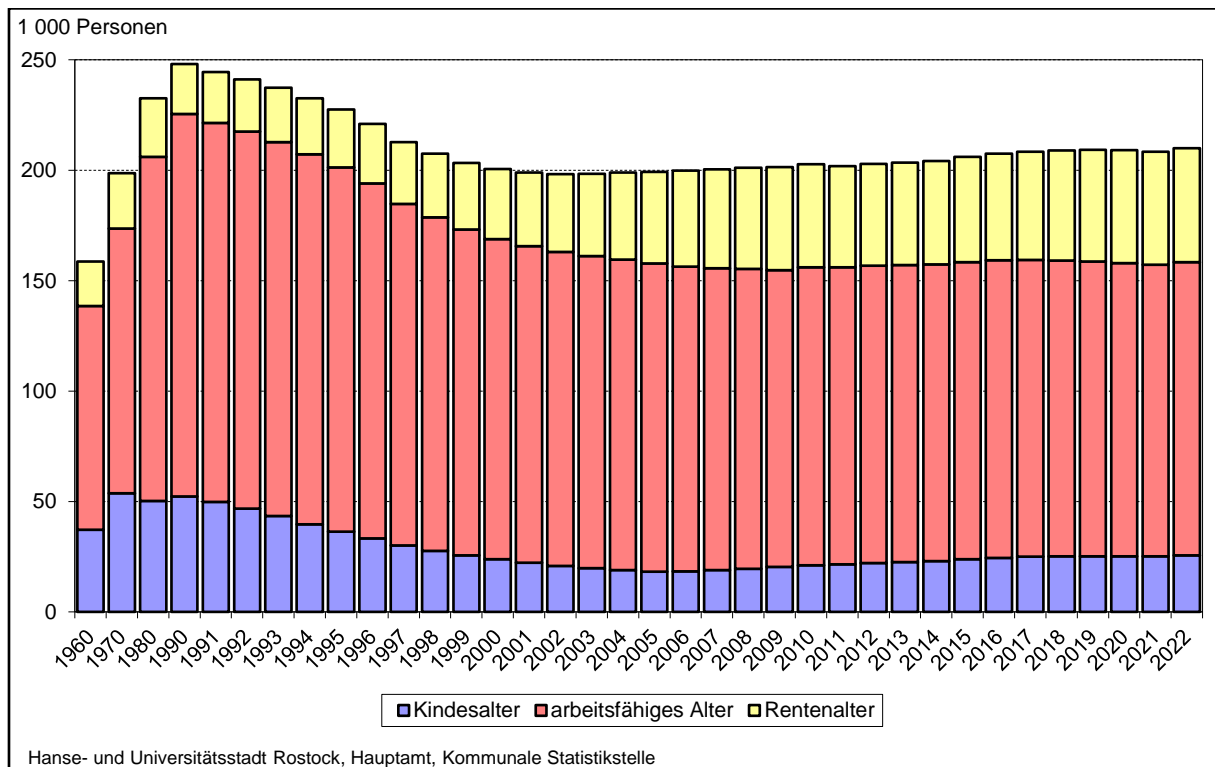
¹ Amtliche Bevölkerungsangaben des Statistischen Amtes Mecklenburg-Vorpommerns

² Zensus vom 9. Mai 2011 bildet die Ausgangsbasis für die laufende Fortschreibung der Bevölkerung.

2.03 Bevölkerung nach ausgewählten Altersgruppen und Geschlecht 1992 bis 2022

Jahr	Bevölkerung insgesamt	Davon im Alter von ... bis unter ... Jahren												
		unter 1	1-3	3-6	6-15	15-18	18-25	25-35	35-45	45-55	55-65	65-75	75-85	85 und älter
		Personen												
1992	240 481	1 168	4 399	9 836	31 298	9 321	20 218	41 325	36 860	33 913	28 380	13 969	7 643	2 151
1993	237 655	1 082	2 781	9 077	30 578	10 013	19 491	40 707	37 276	32 147	29 772	15 123	7 252	2 356
1994	230 919	956	2 324	7 203	29 117	10 291	18 976	38 713	36 827	29 972	31 125	15 870	7 115	2 430
1995	224 571	1 090	2 139	5 308	27 451	10 199	18 791	37 074	36 038	28 068	32 167	16 445	7 295	2 506
1996	217 344	1 215	2 174	3 678	25 913	9 598	18 282	34 821	35 033	26 514	32 993	17 045	7 497	2 581
1997	211 339	1 261	2 381	3 176	23 360	9 066	18 574	32 618	33 947	25 862	33 056	17 659	7 623	2 756
1998	205 385	1 420	2 499	3 064	20 745	8 439	19 225	30 087	32 977	25 351	32 867	18 167	7 679	2 865
1999	200 633	1 435	2 628	3 101	18 523	7 956	19 681	27 817	32 244	25 264	31 952	19 243	7 784	3 005
2000	197 769	1 482	2 758	3 357	16 400	7 679	20 073	26 285	31 901	25 991	30 251	20 453	8 232	2 907
2001	196 145	1 420	2 797	3 598	14 666	7 417	20 965	25 282	31 247	27 118	28 390	21 656	8 780	2 809
2002	194 978	1 420	2 816	3 726	12 971	7 501	21 207	24 852	30 782	27 482	27 034	23 083	9 477	2 627
2003	195 157	1 565	2 798	3 932	11 609	7 468	21 922	24 759	30 392	28 012	25 655	24 328	10 275	2 442
2004	196 536	1 461	2 928	4 012	10 564	7 225	23 304	25 471	29 504	28 496	24 334	25 739	10 977	2 521
2005	197 218	1 543	3 040	4 069	9 678	6 752	23 698	26 359	28 669	28 791	23 311	26 972	11 590	2 746
2006	198 306	1 548	3 029	4 160	9 788	5 622	24 058	27 137	27 936	29 184	22 479	28 218	12 187	2 960
2007	198 994	1 573	3 098	4 276	10 069	4 463	24 018	28 415	26 773	29 231	22 424	28 701	12 791	3 162
2008	199 146	1 692	3 159	4 366	10 429	3 202	23 828	29 592	25 299	29 354	22 625	28 958	13 359	3 283
2009	199 380	1 717	3 320	4 421	10 900	2 853	23 119	30 475	23 840	29 379	22 968	28 587	14 333	3 468
2010	200 621	1 741	3 475	4 570	11 358	2 804	22 276	31 649	22 806	29 498	24 058	27 333	15 404	3 649
2011	202 131	1 704	3 526	4 747	11 774	2 986	21 463	32 789	22 144	29 423	25 377	25 802	16 456	3 940
2012	203 104	1 817	3 504	4 860	12 104	3 241	19 795	33 874	22 039	29 318	25 956	24 758	17 614	4 224
2013	203 673	1 719	3 543	5 054	12 371	3 439	18 350	34 612	22 023	29 159	26 614	23 546	18 690	4 553
2014	203 848	1 841	3 564	5 038	12 665	3 697	16 786	35 276	22 079	28 472	27 138	22 372	19 893	5 027
2015	206 033	2 044	3 687	5 146	13 122	4 004	15 813	36 194	22 710	27 781	27 571	21 577	20 977	5 407
2016	207 492	1 936	3 866	5 105	13 545	4 180	16 336	35 638	23 223	27 088	27 948	20 872	22 017	5 738
2017	208 516	1 973	3 862	5 267	13 849	4 216	17 040	34 454	24 115	26 178	28 094	20 970	22 447	6 051
2018	209 085	1 958	3 738	5 367	14 047	4 287	17 892	33 079	25 183	24 945	28 313	21 237	22 738	6 301
2019	209 477	1 759	3 806	5 365	14 195	4 395	18 515	31 986	26 159	23 778	28 491	21 661	22 566	6 801
2020	209 755	1 802	3 564	5 365	14 385	4 511	18 867	30 987	27 104	22 790	28 766	22 650	21 558	7 406
2021	209 273	1 803	3 379	5 247	14 683	4 502	19 026	30 018	27 912	22 086	28 827	23 701	20 142	7 947
2022	210 802	1 589	3 468	5 220	15 243	4 742	19 129	29 204	29 107	22 125	28 877	24 373	19 245	8 480
Anteil in %														
1992	100	0,5	1,8	4,1	13,0	3,9	8,4	17,2	15,3	14,1	11,8	5,8	3,2	0,9
1993	100	0,5	1,2	3,8	12,9	4,2	8,2	17,1	15,7	13,5	12,5	6,4	3,1	1,0
1994	100	0,4	1,0	3,1	12,6	4,5	8,2	16,8	15,9	13,0	13,5	6,9	3,1	1,1
1995	100	0,5	0,9	2,4	12,2	4,5	8,4	16,5	16,0	12,5	14,3	7,3	3,2	1,1
1996	100	0,6	1,0	1,7	11,9	4,4	8,4	16,0	16,1	12,2	15,2	7,8	3,4	1,2
1997	100	0,6	1,1	1,5	11,1	4,3	8,8	15,4	16,1	12,2	15,6	8,4	3,6	1,3
1998	100	0,7	1,2	1,5	10,1	4,1	9,4	14,6	16,1	12,3	16,0	8,8	3,7	1,4
1999	100	0,7	1,3	1,5	9,2	4,0	9,8	13,9	16,1	12,6	15,9	9,6	3,9	1,5
2000	100	0,7	1,4	1,7	8,3	3,9	10,1	13,3	16,1	13,1	15,3	10,3	4,2	1,5
2001	100	0,7	1,4	1,8	7,5	3,8	10,7	12,9	15,9	13,8	14,5	11,0	4,5	1,4
2002	100	0,7	1,4	1,9	6,7	3,8	10,9	12,7	15,8	14,1	13,9	11,8	4,9	1,3
2003	100	0,8	1,4	2,0	5,9	3,8	11,2	12,7	15,6	14,4	13,1	12,5	5,3	1,3
2004	100	0,7	1,5	2,0	5,4	3,7	11,9	13,0	15,0	14,5	12,4	13,1	5,6	1,3
2005	100	0,8	1,5	2,1	4,9	3,4	12,0	13,4	14,5	14,6	11,8	13,7	5,9	1,4
2006	100	0,8	1,5	2,1	4,9	2,8	12,1	13,7	14,1	14,7	11,3	14,2	6,1	1,5
2007	100	0,8	1,6	2,1	5,1	2,2	12,1	14,3	13,5	14,7	11,3	14,4	6,4	1,6
2008	100	0,8	1,6	2,2	5,2	1,6	12,0	14,9	12,7	14,7	11,4	14,5	6,7	1,6
2009	100	0,9	1,7	2,2	5,5	1,4	11,6	15,3	12,0	14,7	11,5	14,3	7,2	1,7
2010	100	0,9	1,7	2,3	5,7	1,4	11,1	15,8	11,4	14,7	12,0	13,6	7,7	1,8
2011	100	0,8	1,7	2,3	5,8	1,5	10,6	16,2	11,0	14,6	12,6	12,8	8,1	1,9
2012	100	0,9	1,7	2,4	5,9	1,6	9,7	16,7	10,9	14,4	12,8	12,2	8,7	2,1
2013	100	0,8	1,7	2,5	6,1	1,7	9,0	17,0	10,8	14,3	13,1	11,6	9,2	2,2
2014	100	0,9	1,7	2,5	6,2	1,8	8,2	17,3	10,8	14,0	13,3	11,0	9,8	2,5
2015	100	1,0	1,8	2,5	6,4	1,9	7,7	17,6	11,0	13,5	13,4	10,5	10,2	2,6
2016	100	0,9	1,9	2,5	6,5	2,0	7,9	17,2	11,2	13,1	13,5	10,1	10,6	2,8
2017	100	0,9	1,9	2,5	6,6	2,0	8,2	16,5	11,6	12,6	13,5	10,1	10,8	2,9
2018	100	0,9	1,8	2,6	6,7	2,1	8,6	15,8	12,0	11,9	13,5	10,2	10,9	3,0
2019	100	0,8	1,8	2,6	6,8	2,1	8,8	15,3	12,5	11,4	13,6	10,3	10,8	3,2
2020	100	0,9	1,7	2,6	6,9	2,2	9,0	14,8	12,9	10,9	13,7	10,8	10,3	3,5
2021	100	0,9	1,6	2,5	7,0	2,2	9,1	14,3	13,3	10,6	13,8	11,3	9,6	3,8
2022	100	0,8	1,6	2,5	7,2	2,2	9,1	13,9	13,8	10,5	13,7	11,6	9,1	4,0

Fortsetzung der Tabelle 2.03

Jahr	Bevölkerung insgesamt	Davon im Alter von ... bis unter ... Jahren												
		unter 1	1-3	3-6	6-15	15-18	18-25	25-35	35-45	45-55	55-65	65-75	75-85	85 und älter
Personen														
Bevölkerung männlich														
1992	117 028	572	2 241	5 109	16 036	4 782	10 406	21 244	18 637	16 655	13 658	5 056	2 160	472
1993	115 730	557	1 394	4 701	15 736	5 078	10 121	21 039	18 823	15 806	14 356	5 596	2 008	515
1994	112 648	504	1 181	3 707	15 008	5 300	10 022	20 141	18 563	14 734	14 929	6 080	1 943	536
1995	109 680	548	1 101	2 706	14 165	5 258	9 959	19 431	18 255	13 800	15 431	6 505	1 977	544
1996	105 771	645	1 092	1 867	13 422	4 909	9 463	18 213	17 778	13 038	15 763	6 974	2 050	557
1997	102 807	627	1 213	1 632	12 062	4 652	9 634	17 160	17 275	12 775	15 695	7 371	2 130	581
1998	99 894	748	1 281	1 565	10 669	4 315	10 017	15 951	16 847	12 531	15 515	7 705	2 156	594
1999	97 482	727	1 365	1 598	9 550	4 068	10 198	14 814	16 446	12 518	15 024	8 306	2 226	642
2000	96 197	801	1 427	1 700	8 448	3 945	10 357	14 086	16 347	12 895	14 229	8 944	2 401	617
2001	95 397	743	1 453	1 882	7 572	3 800	10 715	13 619	16 107	13 394	13 326	9 600	2 621	565
2002	94 742	721	1 492	1 910	6 707	3 873	10 667	13 421	15 943	13 601	12 652	10 325	2 939	491
2003	94 798	823	1 434	2 071	5 965	3 850	10 944	13 401	15 778	13 834	12 030	10 910	3 312	446
2004	95 479	767	1 524	2 087	5 472	3 700	11 486	13 844	15 416	14 076	11 410	11 535	3 677	485
2005	95 972	777	1 595	2 137	4 987	3 466	11 698	14 359	14 969	14 315	10 936	12 132	4 046	555
2006	96 570	769	1 550	2 147	5 060	2 870	11 809	14 756	14 726	14 593	10 588	12 651	4 451	600
2007	97 050	812	1 552	2 213	5 195	2 310	11 652	15 506	14 141	14 695	10 672	12 818	4 806	678
2008	97 174	868	1 618	2 230	5 386	1 665	11 609	16 122	13 396	14 778	10 737	12 900	5 137	728
2009	97 295	889	1 704	2 254	5 626	1 484	11 398	16 541	12 650	14 754	10 893	12 696	5 615	791
2010	98 037	902	1 778	2 310	5 909	1 421	10 921	17 154	12 216	14 843	11 453	12 138	6 158	834
2011	98 818	891	1 803	2 432	6 053	1 539	10 489	17 741	11 865	14 876	12 088	11 412	6 678	951
2012	99 135	933	1 814	2 481	6 233	1 639	9 581	18 116	11 849	14 889	12 412	10 924	7 168	1 096
2013	99 442	863	1 832	2 585	6 338	1 784	8 851	18 498	11 848	14 833	12 703	10 399	7 674	1 234
2014	99 413	925	1 802	2 591	6 534	1 884	8 086	18 733	11 894	14 492	12 939	9 913	8 181	1 439
2015	100 893	999	1 881	2 652	6 723	2 111	7 680	19 339	12 315	14 139	13 202	9 602	8 639	1 611
2016	101 864	1 010	1 930	2 612	6 959	2 173	8 012	19 121	12 580	13 885	13 446	9 279	9 061	1 796
2017	102 569	994	1 943	2 676	7 119	2 214	8 395	18 583	13 059	13 465	13 562	9 402	9 223	1 934
2018	102 834	1 000	1 906	2 692	7 203	2 205	8 841	17 890	13 659	12 866	13 727	9 498	9 294	2 053
2019	103 082	908	1 933	2 724	7 235	2 266	9 128	17 333	14 149	12 327	13 796	9 717	9 259	2 307
2020	103 155	917	1 839	2 715	7 367	2 321	9 228	16 760	14 566	11 889	13 995	10 189	8 820	2 549
2021	102 875	916	1 741	2 714	7 491	2 314	9 283	16 239	14 998	11 523	14 097	10 606	8 172	2 781
2022	103 142	828	1 788	2 678	7 810	2 418	9 219	15 723	15 443	11 472	14 130	10 931	7 755	2 947
Bevölkerung weiblich														
1992	123 453	596	2 158	4 727	15 262	4 539	9 812	20 081	18 223	17 258	14 722	8 913	5 483	1 679
1993	121 925	525	1 387	4 376	14 842	4 935	9 370	19 668	18 453	16 341	15 416	9 527	5 244	1 841
1994	118 271	452	1 143	3 496	14 109	4 991	8 954	18 572	18 264	15 238	16 196	9 790	5 172	1 894
1995	114 891	542	1 038	2 602	13 286	4 941	8 832	17 643	17 783	14 268	16 736	9 940	5 318	1 962
1996	111 573	570	1 082	1 811	12 491	4 689	8 819	16 608	17 255	13 476	17 230	10 071	5 447	2 024
1997	108 532	634	1 168	1 544	11 298	4 414	8 940	15 458	16 672	13 087	17 361	10 288	5 493	2 175
1998	105 491	672	1 218	1 499	10 076	4 124	9 208	14 136	16 130	12 820	17 352	10 462	5 523	2 271
1999	103 151	708	1 263	1 503	8 973	3 888	9 483	13 003	15 798	12 746	16 928	10 937	5 558	2 363
2000	101 572	681	1 331	1 657	7 952	3 734	9 716	12 199	15 554	13 096	16 022	11 509	5 831	2 290
2001	100 748	677	1 344	1 716	7 094	3 617	10 250	11 663	15 140	13 724	15 064	12 056	6 159	2 244
2002	100 236	699	1 324	1 816	6 264	3 628	10 540	11 431	14 839	13 881	14 382	12 758	6 538	2 136
2003	100 359	742	1 364	1 861	5 644	3 618	10 978	11 358	14 614	14 178	13 625	13 418	6 963	1 996
2004	101 057	694	1 404	1 925	5 092	3 525	11 818	11 627	14 088	14 420	12 924	14 204	7 300	2 036
2005	101 246	766	1 445	1 932	4 691	3 286	12 000	12 000	13 700	14 476	12 375	14 840	7 544	2 191
2006	101 736	779	1 479	2 013	4 728	2 752	12 249	12 381	13 210	14 591	11 891	15 567	7 736	2 360
2007	101 944	761	1 546	2 063	4 874	2 153	12 366	12 909	12 632	14 536	11 752	15 883	7 985	2 484
2008	101 972	824	1 541	2 136	5 043	1 537	12 219	13 470	11 903	14 576	11 888	16 058	8 222	2 555
2009	102 085	828	1 616	2 167	5 274	1 369	11 721	13 934	11 190	14 625	12 075	15 891	8 718	2 677
2010	102 584	839	1 697	2 260	5 449	1 383	11 355	14 495	10 590	14 655	12 605	15 195	9 246	2 815
2011	103 313	813	1 723	2 315	5 721	1 447	10 974	15 048	10 279	14 547	13 289	14 390	9 778	2 989
2012	103 969	884	1 690	2 379	5 871	1 602	10 214	15 758	10 190	14 429	13 544	13 834	10 446	3 128
2013	104 231	856	1 711	2 469	6 033	1 655	9 499	16 114	10 175	14 326	13 911	13 147	11 016	3 319
2014	104 435	916	1 762	2 447	6 131	1 813	8 700	16 543	10 185	13 980	14 199	12 459	11 712	3 588
2015	105 140	1 045	1 806	2 494	6 399	1 893	8 133	16 855	10 395	13 642	14 369	11 975	12 338	3 796
2016	105 628	926	1 936	2 493	6 586	2 007	8 324	16 517	10 643	13 203	14 502	11 593	12 956	3 942
2017	105 947	979	1 919	2 591	6 730	2 002	8 645	15 871	11 056	12 713	14 532	11 568	13 224	4 117
2018	106 251	958	1 832	2 675	6 844	2 082	9 051	15 189	11 524	12 079	14 586	11 739	13 444	4 248
2019	106 395	851	1 873	2 641	6 960	2 129	9 387	14 653	12 010	11 451	14 695	11 944	13 307	4 494
2020	106 600	885	1 725	2 650	7 018	2 190	9 639	14 227	12 538	10 901	14 771	12 461	12 738	4 857
2021	106 398	887	1 638	2 533	7 192	2 188	9 743	13 779	12 914	10 563	14 730	13 095	11 970	5 166
2022	107 660	761	1 680	2 542	7 433	2 324	9 910	13 481	13 664	10 653	14 747	13 442	11 490	5 533

2.04 Deutsche und ausländische Bevölkerung 1996 bis 2022

Jahr	Bevölkerung			Jahr	Bevölkerung		
	insgesamt	davon			insgesamt	davon	
		deutsche	ausländische			deutsche	ausländische
Personen				Personen			
1996	217 344	213 892	3 452	2010	200 621	193 905	6 716
1997	211 339	207 524	3 815	2011	202 131	195 027	7 104
1998	205 385	201 129	4 256	2012	203 104	195 582	7 522
1999	200 633	196 282	4 351	2013	203 673	195 764	7 909
2000	197 769	192 967	4 802	2014	203 848	195 561	8 287
2001	196 145	191 099	5 046	2015	206 033	196 144	9 889
2002	194 978	189 447	5 531	2016	207 492	195 920	11 572
2003	195 157	189 100	6 057	2017	208 516	195 918	12 598
2004	196 536	189 791	6 745	2018	209 085	195 757	13 328
2005	197 218	190 473	6 745	2019	209 477	195 321	14 156
2006	198 306	191 013	7 293	2020	209 755	195 006	14 749
2007	198 994	191 595	7 399	2021	209 273	194 167	15 106
2008	199 146	191 810	7 336	2022	210 802	192 673	18 129
2009	199 380	192 828	6 552 ¹				

¹ Durch die Einführung der steuerlichen Identifikationsnummer bis Ende 2008 kam es 2009 zu einer Melderegisterbereinigung.

Abb. 2.03 Jährliche Bevölkerungszu- bzw. -abnahme 2006 bis 2022

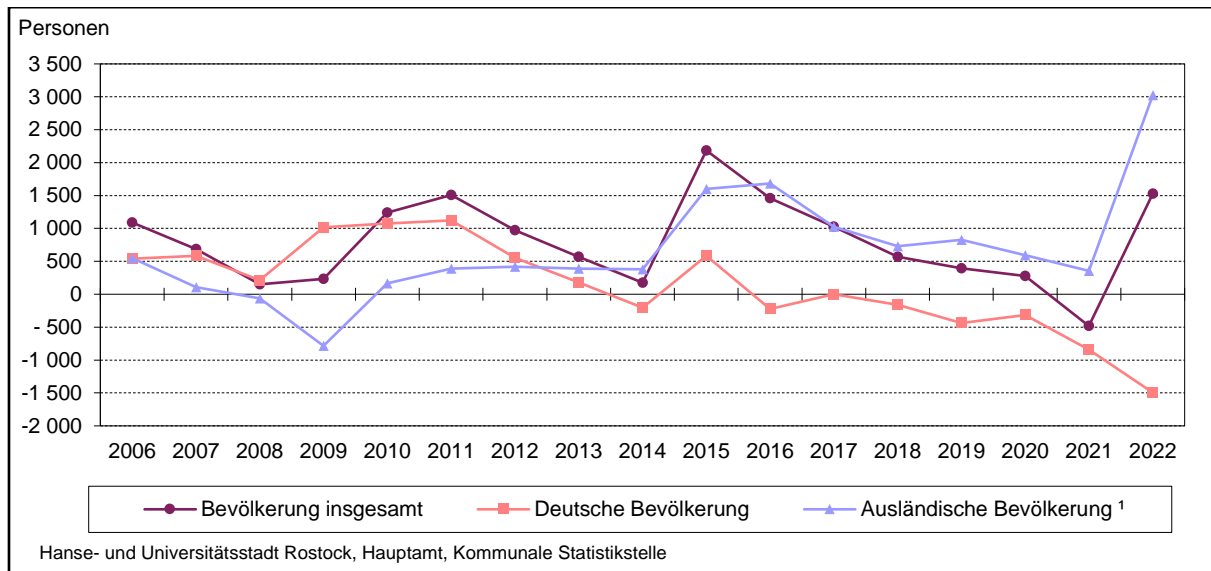

¹ Durch die Einführung der steuerlichen Identifikationsnummer bis Ende 2008 kam es 2009 zu einer Melderegisterbereinigung.

2.05 Deutsche und ausländische Bevölkerung nach Altersgruppen 2008 bis 2022

Jahr	Bevölkerung							Veränderung der Bevölkerung gegenüber dem Vorjahr						
	insgesamt	davon im Alter von ... bis unter ... Jahren						insgesamt	davon im Alter von ... bis unter ... Jahren					
		unter 18	18-25	25-45	45-65	65-85	85 und älter		unter 18	18-25	25-45	45-65	65-85	85 und älter
Personen							um %							
<u>Bevölkerung insgesamt</u>														
2008	199 146	22 848	23 828	54 891	51 979	42 317	3 283	+ 0,1	- 2,7	- 0,8	- 0,5	+ 0,6	+ 2,0	+ 3,8
2009	199 380	23 211	23 119	54 315	52 347	42 920	3 468	+ 0,1	+ 1,6	- 3,0	- 1,0	+ 0,7	+ 1,4	+ 5,6
2010	200 621	23 948	22 276	54 455	53 556	42 737	3 649	+ 0,6	+ 3,2	- 3,6	+ 0,3	+ 2,3	- 0,4	+ 5,2
2011	202 131	24 737	21 463	54 933	54 800	42 258	3 940	+ 0,8	+ 3,3	- 3,6	+ 0,9	+ 2,3	- 1,1	+ 8,0
2012	203 104	25 526	19 795	55 913	55 274	42 372	4 224	+ 0,5	+ 3,2	- 7,8	+ 1,8	+ 0,9	+ 0,3	+ 7,2
2013	203 673	26 126	18 350	56 635	55 773	42 236	4 553	+ 0,3	+ 2,4	- 7,3	+ 1,3	+ 0,9	- 0,3	+ 7,8
2014	203 848	26 805	16 786	57 355	55 610	42 265	5 027	+ 0,1	+ 2,6	- 8,5	+ 1,3	- 0,3	+ 0,1	+ 10,4
2015	206 033	28 003	15 813	58 904	55 352	42 554	5 407	+ 1,1	+ 4,5	- 5,8	+ 2,7	- 0,5	+ 0,7	+ 7,6
2016	207 492	28 632	16 336	58 861	55 036	42 889	5 738	+ 0,7	+ 2,2	+ 3,3	- 0,1	- 0,6	+ 0,8	+ 6,1
2017	208 516	29 167	17 040	58 569	54 272	43 417	6 051	+ 0,5	+ 1,9	+ 4,3	- 0,5	- 1,4	+ 1,2	+ 5,5
2018	209 085	29 397	17 892	58 262	53 258	43 975	6 301	+ 0,3	+ 0,8	+ 5,0	- 0,5	- 1,9	+ 1,3	+ 4,1
2019	209 477	29 520	18 515	58 145	52 269	44 227	6 801	+ 0,2	+ 0,4	+ 3,5	- 0,2	- 1,9	+ 0,6	+ 7,9
2020	209 755	29 627	18 867	58 091	51 556	44 208	7 406	+ 0,1	+ 0,4	+ 1,9	- 0,1	- 1,4	+ 0,0	+ 8,9
2021	209 273	29 614	19 026	57 930	50 913	43 843	7 947	- 0,2	- 0,0	+ 0,8	- 0,3	- 1,2	- 0,8	+ 7,3
2022	210 802	30 262	19 129	58 311	51 002	43 618	8 480	+ 0,7	+ 2,2	+ 0,5	+ 0,7	+ 0,2	- 0,5	+ 6,7
<u>Deutsche Bevölkerung</u>														
2008	191 810	21 871	22 932	51 285	50 486	41 972	3 264	+ 0,1	- 2,5	- 0,4	- 0,7	+ 0,5	+ 2,0	+ 3,8
2009	192 828	22 283	22 344	51 261	50 909	42 581	3 450	+ 0,5	+ 1,9	- 2,6	- 0,0	+ 0,8	+ 1,5	+ 5,7
2010	193 905	23 044	21 456	51 324	52 065	42 387	3 629	+ 0,6	+ 3,4	- 4,0	+ 0,1	+ 2,3	- 0,5	+ 5,2
2011	195 027	23 857	20 479	51 638	53 265	41 876	3 912	+ 0,6	+ 3,5	- 4,6	+ 0,6	+ 2,3	- 1,2	+ 7,8
2012	195 582	24 616	18 735	52 417	53 659	41 965	4 190	+ 0,3	+ 3,2	- 8,5	+ 1,5	+ 0,7	+ 0,2	+ 7,1
2013	195 764	25 183	17 212	52 989	54 065	41 801	4 514	+ 0,1	+ 2,3	- 8,1	+ 1,1	+ 0,8	- 0,4	+ 7,7
2014	195 561	25 708	15 681	53 509	53 866	41 815	4 982	- 0,1	+ 2,1	- 8,9	+ 1,0	- 0,4	+ 0,0	+ 10,4
2015	196 144	26 467	14 312	54 432	53 490	42 078	5 365	+ 0,3	+ 3,0	- 8,7	+ 1,7	- 0,7	+ 0,6	+ 7,7
2016	195 920	26 672	14 450	53 764	52 943	42 392	5 699	- 0,1	+ 0,8	+ 1,0	- 1,2	- 1,0	+ 0,7	+ 6,2
2017	195 918	27 029	15 027	52 934	52 040	42 884	6 004	- 0,0	+ 1,3	+ 4,0	- 1,5	- 1,7	+ 1,2	+ 5,4
2018	195 757	27 150	15 870	52 212	50 861	43 416	6 248	- 0,1	+ 0,4	+ 5,6	- 1,4	- 2,3	+ 1,2	+ 4,1
2019	195 321	27 119	16 630	51 472	49 703	43 650	6 747	- 0,2	- 0,1	+ 4,8	- 1,4	- 2,3	+ 0,5	+ 8,0
2020	195 006	27 125	17 084	51 037	48 832	43 581	7 346	- 0,2	+ 0,0	+ 2,7	- 0,8	- 1,8	- 0,2	+ 8,9
2021	194 167	26 997	17 249	50 742	48 114	43 192	7 873	- 0,4	- 0,5	+ 1,0	- 0,6	- 1,5	- 0,9	+ 7,2
2022	192 673	26 701	17 106	50 169	47 616	42 684	8 397	- 0,8	- 1,1	- 0,8	- 1,1	- 1,0	- 1,2	+ 6,7
<u>Ausländische Bevölkerung</u>														
2008	7 336	977	896	3 606	1 493	345	19	- 0,9	- 5,9	- 9,1	+ 1,4	+ 3,7	- 4,4	+ 0,0
2009 ¹	6 552	928	775	3 054	1 438	339	18	- 10,7	- 5,0	- 13,5	- 15,3	- 3,7	- 1,7	- 5,3
2010	6 716	904	820	3 131	1 491	350	20	+ 2,5	- 2,6	+ 5,8	+ 2,5	+ 3,7	+ 3,2	+ 11,1
2011	7 104	880	984	3 295	1 535	382	28	+ 5,8	- 2,7	+ 20,0	+ 5,2	+ 3,0	+ 9,1	+ 40,0
2012	7 522	910	1 060	3 496	1 615	407	34	+ 5,9	+ 3,4	+ 7,7	+ 6,1	+ 5,2	+ 6,5	+ 21,4
2013	7 909	943	1 138	3 646	1 708	435	39	+ 5,1	+ 3,6	+ 7,4	+ 4,3	+ 5,8	+ 6,9	+ 14,7
2014	8 287	1 097	1 105	3 846	1 744	450	45	+ 4,8	+ 16,3	- 2,9	+ 5,5	+ 2,1	+ 3,4	+ 15,4
2015	9 889	1 536	1 501	4 472	1 862	476	42	+ 19,3	+ 40,0	+ 35,8	+ 16,3	+ 6,8	+ 5,8	- 6,7
2016	11 572	1 960	1 886	5 097	2 093	497	39	+ 17,0	+ 27,6	+ 25,6	+ 14,0	+ 12,4	+ 4,4	- 7,1
2017	12 598	2 138	2 013	5 635	2 232	533	47	+ 8,9	+ 9,1	+ 6,7	+ 10,6	+ 6,6	+ 7,2	+ 20,5
2018	13 328	2 247	2 022	6 050	2 397	559	53	+ 5,8	+ 5,1	+ 0,4	+ 7,4	+ 7,4	+ 4,9	+ 12,8
2019	14 156	2 401	1 885	6 673	2 566	577	54	+ 6,2	+ 6,9	- 6,8	+ 10,3	+ 7,1	+ 3,2	+ 1,9
2020	14 749	2 502	1 783	7 054	2 724	627	59	+ 4,2	+ 4,2	- 5,4	+ 5,7	+ 6,2	+ 8,7	+ 9,3
2021	15 106	2 617	1 777	7 188	2 799	651	74	+ 2,4	+ 4,6	- 0,3	+ 1,9	+ 2,8	+ 3,8	+ 25,4
2022	18 129	3 561	2 023	8 142	3 386	934	83	+ 20,0	+ 36,1	+ 13,8	+ 13,3	+ 21,0	+ 43,5	+ 12,2

¹ Durch die Einführung der steuerlichen Identifikationsnummer bis Ende 2008 kam es 2009 zu einer Melderegisterbereinigung.

Abb. 2.04 Entwicklung der Altersstruktur der deutschen und ausländischen Bevölkerung

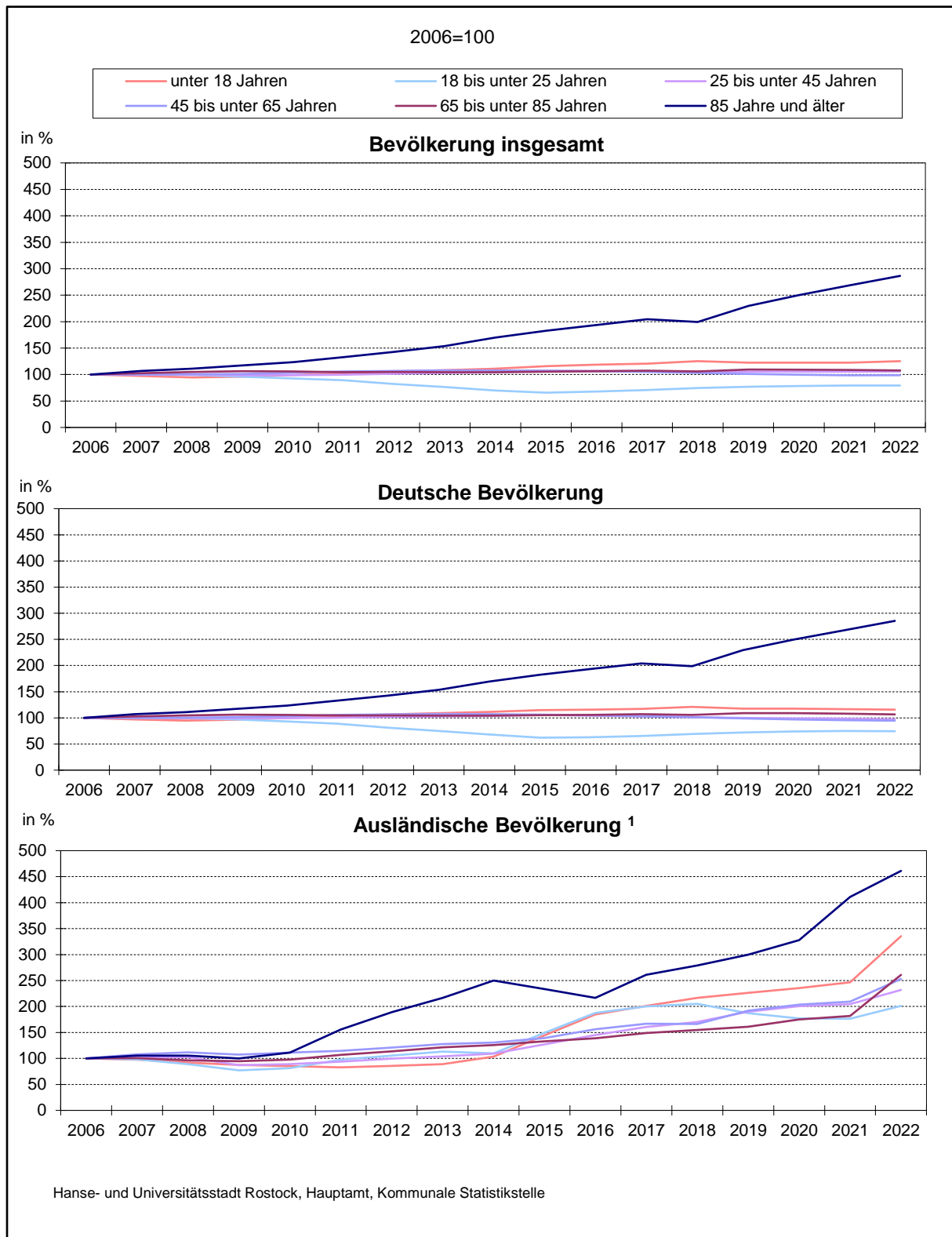

¹ Durch die Einführung der steuerlichen Identifikationsnummer bis Ende 2008 kam es 2009 zu einer Melderegisterbereinigung.

Abb. 2.05 Altersstruktur der Bevölkerung der Hanse- und Universitätsstadt Rostock am 31. Dezember 2022

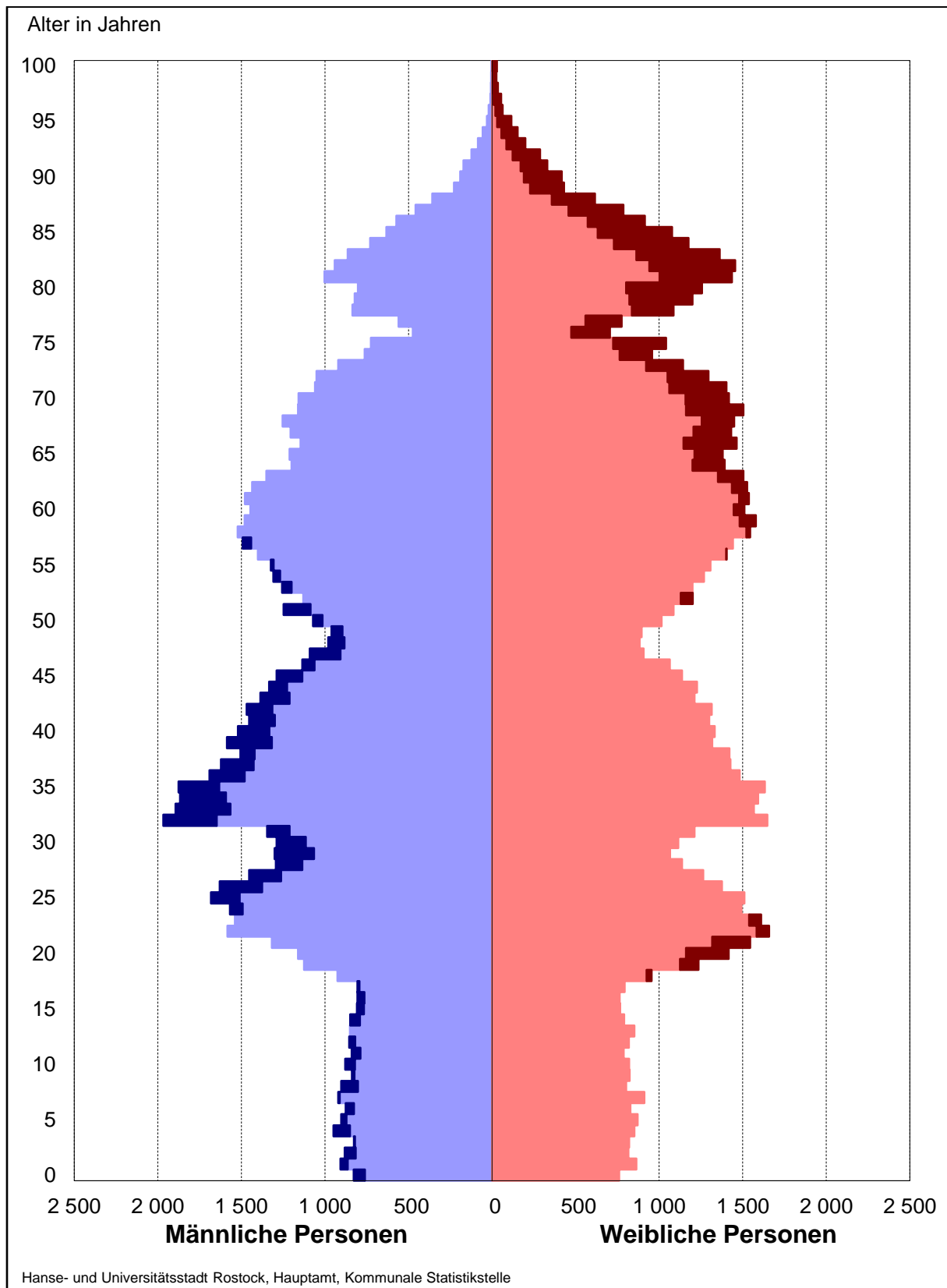

2.06 Bevölkerung nach Geburts- und Altersjahren 2022

Geburts- jahrgang	Im Alter von ... bis unter ... Jahren	Bevöl- kerung insgesamt	Davon		Geburts- jahrgang	Im Alter von ... bis unter ... Jahren	Bevöl- kerung insgesamt	Davon		
			männlich	weiblich				männlich	weiblich	
			Personen					Personen		
2022	0 - 1	1 589	828	761	1967	55 - 56	2 631	1 324	1 307	
2021	1 - 2	1 771	907	864	1966	56 - 57	2 805	1 401	1 404	
2020	2 - 3	1 697	881	816	1965	57 - 58	2 934	1 492	1 442	
2019	3 - 4	1 647	827	820	1964	58 - 59	3 067	1 522	1 545	
2018	4 - 5	1 800	949	851	1963	59 - 60	3 060	1 481	1 579	
2017	5 - 6	1 773	902	871	1962	60 - 61	2 956	1 446	1 510	
2016	6 - 7	1 703	876	827	1961	61 - 62	3 016	1 479	1 537	
2015	7 - 8	1 832	920	912	1960	62 - 63	2 962	1 435	1 527	
2014	8 - 9	1 705	902	803	1959	63 - 64	2 855	1 351	1 504	
2013	9 - 10	1 661	838	823	1958	64 - 65	2 591	1 199	1 392	
2012	10 - 11	1 699	879	820	1957	65 - 66	2 592	1 212	1 380	
2011	11 - 12	1 627	840	787	1956	66 - 67	2 610	1 146	1 464	
2010	12 - 13	1 674	855	819	1955	67 - 68	2 637	1 206	1 431	
2009	13 - 14	1 702	851	851	1954	68 - 69	2 702	1 254	1 448	
2008	14 - 15	1 640	849	791	1953	69 - 70	2 665	1 161	1 504	
2007	15 - 16	1 575	808	767	1952	70 - 71	2 575	1 158	1 417	
2006	16 - 17	1 569	805	764	1951	71 - 72	2 463	1 060	1 403	
2005	17 - 18	1 598	805	793	1950	72 - 73	2 345	1 050	1 295	
2004	18 - 19	1 879	925	954	1949	73 - 74	2 063	921	1 142	
2003	19 - 20	2 361	1 125	1 236	1948	74 - 75	1 721	763	958	
2002	20 - 21	2 577	1 161	1 416	1947	75 - 76	1 766	725	1 041	
2001	21 - 22	2 862	1 318	1 544	1946	76 - 77	1 179	474	705	
2000	22 - 23	3 241	1 583	1 658	1945	77 - 78	1 335	559	776	
1999	23 - 24	3 148	1 538	1 610	1944	78 - 79	1 922	836	1 086	
1998	24 - 25	3 061	1 569	1 492	1943	79 - 80	2 021	822	1 199	
1997	25 - 26	3 192	1 682	1 510	1942	80 - 81	2 058	802	1 256	
1996	26 - 27	3 006	1 630	1 376	1941	81 - 82	2 438	1 003	1 435	
1995	27 - 28	2 716	1 453	1 263	1940	82 - 83	2 396	941	1 455	
1994	28 - 29	2 430	1 294	1 136	1939	83 - 84	2 226	864	1 362	
1993	29 - 30	2 366	1 301	1 065	1938	84 - 85	1 904	729	1 175	
1992	30 - 31	2 403	1 289	1 114	1937	85 - 86	1 709	632	1 077	
1991	31 - 32	2 557	1 346	1 211	1936	86 - 87	1 486	572	914	
1990	32 - 33	3 615	1 967	1 648	1935	87 - 88	1 243	457	786	
1989	33 - 34	3 460	1 894	1 566	1934	88 - 89	973	357	616	
1988	34 - 35	3 459	1 867	1 592	1933	89 - 90	658	228	430	
1987	35 - 36	3 508	1 876	1 632	1932	90 - 91	607	190	417	
1986	36 - 37	3 172	1 691	1 481	1931	91 - 92	501	171	330	
1985	37 - 38	3 048	1 622	1 426	1930	92 - 93	410	123	287	
1984	38 - 39	2 926	1 505	1 421	1929	93 - 94	284	85	199	
1983	39 - 40	2 904	1 586	1 318	1928	94 - 95	209	56	153	
1982	40 - 41	2 852	1 520	1 332	1927	95 - 96	146	30	116	
1981	41 - 42	2 754	1 454	1 300	1926	96 - 97	83	20	63	
1980	42 - 43	2 784	1 469	1 315	1925	97 - 98	65	10	55	
1979	43 - 44	2 598	1 386	1 212	1924	98 - 99	42	7	35	
1978	44 - 45	2 561	1 334	1 227	1923	99 - 100	31	5	26	
1977	45 - 46	2 426	1 290	1 136	1922 und früher	100 und älter	33	4	29	
1976	46 - 47	2 199	1 136	1 063						
1975	47 - 48	1 998	1 091	907						
1974	48 - 49	1 863	980	883						
1973	49 - 50	1 856	961	895						
1972	50 - 51	2 086	1 072	1 014	Insgesamt		210 802	103 142	107 660	
1971	51 - 52	2 334	1 248	1 086						
1970	52 - 53	2 331	1 130	1 201						
1969	53 - 54	2 456	1 256	1 200						
1968	54 - 55	2 576	1 308	1 268						

2.07 Bevölkerung mit Migrationshintergrund nach Geburts- und Altersjahren 2022

Geburtsjahrgang	Im Alter von ... bis unter ... Jahren	Bevölkerung mit Migrationshintergrund			Geburtsjahrgang	Im Alter von ... bis unter ... Jahren	Bevölkerung mit Migrationshintergrund		
		insgesamt	davon				insgesamt	davon	
			Ausländische Bevölkerung	Deutsche mit Migrationshintergrund				Ausländische Bevölkerung	Deutsche mit Migrationshintergrund
Personen					Personen				
2022	0 - 1	372	175	197	1977	45 - 46	344	252	92
2021	1 - 2	397	178	219	1976	46 - 47	363	255	108
2020	2 - 3	375	193	182	1975	47 - 48	318	229	89
2019	3 - 4	374	201	173	1974	48 - 49	297	218	79
2018	4 - 5	411	217	194	1973	49 - 50	288	209	79
2017	5 - 6	408	226	182	1972	50 - 51	306	219	87
2016	6 - 7	359	204	155	1971	51 - 52	291	210	81
2015	7 - 8	392	214	178	1970	52 - 53	290	214	76
2014	8 - 9	338	182	156	1969	53 - 54	251	170	81
2013	9 - 10	357	209	148	1968	54 - 55	248	181	67
2012	10 - 11	349	191	158	1967	55 - 56	236	157	79
2011	11 - 12	345	184	161	1966	56 - 57	195	123	72
2010	12 - 13	353	194	159	1965	57 - 58	187	119	68
2009	13 - 14	382	237	145	1964	58 - 59	231	147	84
2008	14 - 15	334	191	143	1963	59 - 60	189	125	64
2007	15 - 16	356	204	152	1962	60 - 61	195	119	76
2006	16 - 17	342	183	159	1961	61 - 62	202	122	80
2005	17 - 18	324	178	146	1960	62 - 63	194	111	83
2004	18 - 19	282	187	95	1959	63 - 64	179	101	78
2003	19 - 20	312	198	114	1958	64 - 65	189	105	84
2002	20 - 21	391	240	151	1957	65 - 66	189	113	76
2001	21 - 22	357	248	109	1956	66 - 67	147	81	66
2000	22 - 23	509	366	143	1955	67 - 68	164	91	73
1999	23 - 24	547	402	145	1954	68 - 69	149	67	82
1998	24 - 25	523	382	141	1953	69 - 70	145	64	81
1997	25 - 26	599	468	131	1952	70 - 71	134	67	67
1996	26 - 27	652	502	150	1951	71 - 72	135	57	78
1995	27 - 28	715	577	138	1950	72 - 73	135	57	78
1994	28 - 29	679	530	149	1949	73 - 74	100	59	41
1993	29 - 30	650	537	113	1948	74 - 75	88	48	40
1992	30 - 31	643	499	144	1947	75 - 76	75	47	28
1991	31 - 32	593	449	144	1946	76 - 77	71	42	29
1990	32 - 33	569	449	120	1945	77 - 78	54	22	32
1989	33 - 34	559	446	113	1944	78 - 79	56	22	34
1988	34 - 35	538	403	135	1943	79 - 80	56	10	46
1987	35 - 36	523	424	99	1942	80 - 81	59	11	48
1986	36 - 37	494	367	127	1941	81 - 82	85	16	69
1985	37 - 38	442	330	112	1940	82 - 83	73	25	48
1984	38 - 39	465	358	107	1939	83 - 84	66	21	45
1983	39 - 40	420	313	107	1938	84 - 85	58	14	44
1982	40 - 41	419	317	102	1937 und früher	85 und älter	268	83	185
1981	41 - 42	417	313	104					
1980	42 - 43	376	285	91					
1979	43 - 44	406	301	105					
1978	44 - 45	376	274	102					
					Insgesamt		27 324	18 129	9 195

Abb. 2.06 Altersstruktur der Bevölkerung mit und ohne Migrationshintergrund der Hanse- und Universitätsstadt Rostock am 31. Dezember 2022

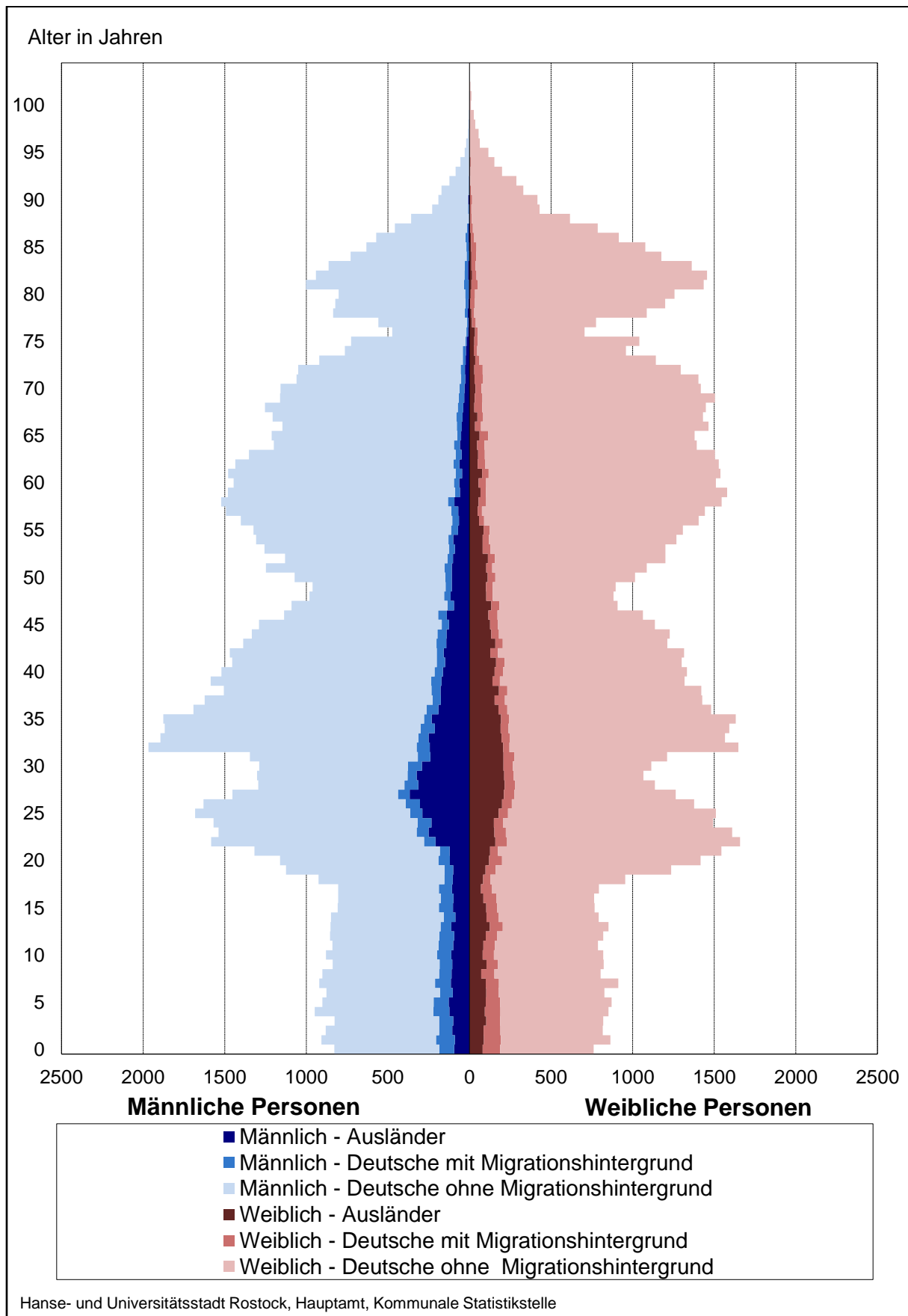

2.08 Bevölkerung mit Migrationshintergrund nach Herkunft (Bezugsländer) 2022¹

Erdteil/Staat	Bevölkerung mit Migrationshintergrund			Erdteil/Staat	Bevölkerung mit Migrationshintergrund		
	insgesamt	davon			insgesamt	davon	
		Ausländische Bevölkerung	Deutsche mit Migrationshintergrund			Ausländische Bevölkerung	Deutsche mit Migrationshintergrund
Personen				Personen			
Europa insgesamt	14 677	9 727	4 950	Amerika insgesamt	937	480	457
<u>darunter:</u>				<u>darunter:</u>			
Ukraine	3 929	3 343	586	Vereinigte Staaten	211	93	118
Russische Föderation	2 318	843	1 475	Brasilien	140	75	65
Polen	1 986	1 212	774	Kolumbien	75	49	26
Rumänien	911	725	186	Honduras	75	64	11
Türkei	630	389	241	Kuba	70	29	41
Bulgarien	471	368	103	Mexiko	64	44	20
Ungarn	431	274	157				
Litauen	407	339	68	Asien insgesamt	10 113	6 942	3 171
Italien	344	250	94	<u>darunter:</u>			
Österreich	264	110	154	Arabische Republik Syrien	3 049	2 476	573
Kroatien	228	200	28	Kasachstan	1 220	77	1 143
Griechenland	228	182	46	Vietnam	1 184	785	399
Lettland	216	145	71	Afghanistan	790	724	66
Spanien	195	127	68	Islamische Republik Iran	560	508	52
Belarus	195	121	74	Indien	546	447	99
Serbien	194	130	64	Irak	375	236	139
Frankreich	159	67	92	China	346	310	36
Vereinigtes Königreich	151	62	89	Armenien	320	244	76
Schweiz	149	45	104	Pakistan	212	174	38
Albanien	145	136	9	Philippinen	203	157	46
Niederlande	135	65	70	Georgien	134	72	62
Tschechien	122	47	75	Kirgistan	129	38	91
Republik Moldau	120	80	40	Indonesien	119	107	12
Nordmazedonien	98	72	26	Thailand	112	65	47
Bosnien und Herzegowina	98	80	18	Usbekistan	101	44	57
Schweden	88	36	52	Aserbaidshjan	96	53	43
Portugal	65	55	10	Palästinensische Gebiete	85	71	14
Slowakei	63	33	30	Jemen	68	24	44
Dänemark	56	33	23	Japan	63	47	16
				Republik Korea	55	.	.
Afrika insgesamt	1 297	954	343	Libanon	52	31	21
<u>darunter:</u>							
Eritrea	196	190	6	Australien, Ozeanien, Antarktis insgesamt	62	23	39
Ägypten	178	143	35				
Tunesien	145	105	40	Ohne Angabe	238	3	235
Ghana	119	102	17				
Algerien	98	44	54				
Somalia	95	.	.				
Togo	74	45	29				
Marokko	63	44	19				
Nigeria	62	42	20	Insgesamt	27 324	18 129	9 195

¹ Nur die Staaten aufgeführt, von denen am 31.12.2022 insgesamt fünfzig oder mehr Personen in Rostock gemeldet waren.

2.09 Ausländische Bevölkerung nach Altersgruppen 1997 bis 2022

Jahr	Ausländische Bevölkerung insgesamt	Davon im Alter von ... bis unter ... Jahren											
		unter 1	1 - 3	3 - 6	6 - 15	15 - 18	18 - 25	25 - 35	35 - 45	45 - 55	55 - 65	65 - 75	75 und älter
Personen													
Ausländische Bevölkerung insgesamt													
1997	3 815	37	74	137	253	80	452	1 209	878	410	176	79	30
2000	4 802	55	125	135	401	124	609	1 341	1 008	578	259	116	51
2005	6 745	47	120	166	522	162	928	2 026	1 252	781	377	263	101
2006	7 293	59	117	151	547	188	1 006	2 125	1 386	930	408	271	105
2007	7 399	57	108	157	523	193	986	2 145	1 410	972	468	259	121
2008	7 336	53	101	152	487	184	896	2 140	1 466	976	517	239	125
2009	6 552	47	111	152	453	165	775	1 729	1 325	931	507	236	121
2010	6 716	49	99	153	447	156	820	1 779	1 352	954	537	234	136
2011	7 104	43	91	166	434	146	984	1 904	1 391	969	566	253	157
2012	7 522	49	106	164	442	149	1 060	1 995	1 501	1 012	603	268	173
2013	7 909	44	114	176	473	136	1 138	2 115	1 531	1 047	661	282	192
2014	8 287	53	132	202	535	175	1 105	2 250	1 596	1 068	676	281	214
2015	9 889	96	172	273	705	290	1 501	2 681	1 791	1 164	698	300	218
2016	11 572	140	232	328	895	365	1 886	3 121	1 976	1 301	792	317	219
2017	12 598	165	287	368	978	340	2 013	3 466	2 169	1 407	825	361	219
2018	13 328	157	328	401	1 060	301	2 022	3 726	2 324	1 521	876	393	219
2019	14 156	144	350	446	1 144	317	1 885	4 135	2 538	1 622	944	414	217
2020	14 749	157	338	506	1 188	313	1 783	4 438	2 616	1 740	984	460	226
2021	15 106	155	337	523	1 268	334	1 777	4 510	2 678	1 811	988	481	244
2022	18 129	175	371	644	1 806	565	2 023	4 860	3 282	2 157	1 229	704	312
Ausländische Bevölkerung männlich													
1997	2 396	13	38	78	124	51	233	776	633	286	110	43	11
2000	2 768	27	76	72	197	68	306	741	658	391	155	64	13
2005	3 673	25	64	89	280	98	451	1 112	731	468	184	135	36
2006	4 043	30	63	83	295	99	473	1 197	841	580	205	135	42
2007	4 092	30	59	79	287	105	447	1 197	848	615	249	125	51
2008	4 029	28	53	74	256	109	422	1 181	859	603	276	114	54
2009	3 535	24	58	79	236	98	393	946	731	537	268	112	53
2010	3 666	20	53	80	229	93	448	985	732	564	292	106	64
2011	3 870	30	41	82	221	77	521	1 071	759	569	323	103	73
2012	4 052	28	52	76	232	80	534	1 109	826	584	344	105	82
2013	4 266	22	64	81	248	67	569	1 187	845	593	383	116	91
2014	4 530	22	67	105	288	87	616	1 253	876	602	392	122	100
2015	5 643	54	86	139	371	182	946	1 574	1 006	646	402	137	100
2016	6 740	80	124	175	459	231	1 205	1 886	1 130	751	447	152	100
2017	7 336	85	157	180	500	208	1 288	2 134	1 242	796	469	175	102
2018	7 787	86	172	206	546	167	1 283	2 332	1 339	864	499	193	100
2019	8 272	71	199	234	577	170	1 182	2 588	1 478	917	547	210	99
2020	8 511	88	176	275	602	175	1 065	2 744	1 511	964	573	236	102
2021	8 608	75	181	282	648	189	1 047	2 757	1 512	997	555	261	104
2022	9 722	94	196	349	934	306	1 136	2 834	1 700	1 090	628	341	114
Ausländische Bevölkerung weiblich													
1997	1 419	24	36	59	129	29	219	433	245	124	66	36	19
2000	2 034	28	49	63	204	56	303	600	350	187	104	52	38
2005	3 072	22	56	77	242	64	477	914	521	313	193	128	65
2006	3 250	29	54	68	252	89	533	928	545	350	203	136	63
2007	3 307	27	49	78	236	88	539	948	562	357	219	134	70
2008	3 307	25	48	78	231	75	474	959	607	373	241	125	71
2009	3 017	23	53	73	217	67	382	783	594	394	239	124	68
2010	3 050	29	46	73	218	63	372	794	620	390	245	128	72
2011	3 234	13	50	84	213	69	463	833	632	400	243	150	84
2012	3 470	21	54	88	210	69	526	886	675	428	259	163	91
2013	3 643	22	50	95	225	69	569	928	686	454	278	166	101
2014	3 757	31	65	97	247	88	489	997	720	466	284	159	114
2015	4 246	42	86	134	334	108	555	1 107	785	518	296	163	118
2016	4 832	60	108	153	436	134	681	1 235	846	550	345	165	119
2017	5 262	80	130	188	478	132	725	1 332	927	611	356	186	117
2018	5 541	71	156	195	514	134	739	1 394	985	657	377	200	119
2019	5 884	73	151	212	567	147	703	1 547	1 060	705	397	204	118
2020	6 238	69	162	231	586	138	718	1 694	1 105	776	411	224	124
2021	6 498	80	156	241	620	145	730	1 753	1 166	814	433	220	140
2022	8 407	81	175	295	872	259	887	2 026	1 582	1 067	601	363	199

2.10 Ausländische Bevölkerung nach Kontinenten und Altersgruppen 2013 bis 2022

Merkmal	Ausländische Bevölkerung									
	2013	2014	2015	2016	2017	2018	2019	2020	2021	2022
Personen										
<u>Ausländische Bevölkerung insgesamt</u>										
Insgesamt	7 909	8 287	9 889	11 572	12 598	13 328	14 156	14 749	15 106	18 129
davon: unter 18 Jahren	943	1 097	1 536	1 960	2 138	2 247	2 401	2 502	2 617	3 561
18 bis unter 25 Jahren	1 138	1 105	1 501	1 886	2 013	2 022	1 885	1 783	1 777	2 023
25 bis unter 35 Jahren	2 115	2 250	2 681	3 121	3 466	3 726	4 135	4 438	4 510	4 860
35 bis unter 45 Jahren	1 531	1 596	1 791	1 976	2 169	2 324	2 538	2 616	2 678	3 282
45 Jahre und älter	2 182	2 239	2 380	2 629	2 812	3 009	3 197	3 410	3 524	4 403
<u>Europäisches Ausland</u>										
Insgesamt	4 597	4 538	4 728	5 278	5 704	6 085	6 488	6 746	6 927	9 708
davon: unter 18 Jahren	490	488	545	590	654	721	797	829	883	1 776
18 bis unter 25 Jahren	672	617	606	679	713	721	677	676	728	1 018
25 bis unter 35 Jahren	1 122	1 122	1 192	1 378	1 473	1 534	1 654	1 759	1 752	2 048
35 bis unter 45 Jahren	899	884	940	1 037	1 148	1 231	1 338	1 326	1 356	1 857
45 Jahre und älter	1 414	1 427	1 445	1 594	1 716	1 878	2 022	2 156	2 208	3 009
<u>darunter: Europäische Union</u>										
Insgesamt	2 321	2 315	2 469	3 028	3 350	3 654	3 955	4 149	4 231	4 357
davon: unter 18 Jahren	180	197	230	287	340	400	471	515	528	559
18 bis unter 25 Jahren	447	405	393	484	504	504	448	438	478	512
25 bis unter 35 Jahren	737	750	822	991	1 064	1 089	1 162	1 227	1 205	1 185
35 bis unter 45 Jahren	471	453	495	604	693	781	866	866	894	910
45 Jahre und älter	486	510	529	662	749	880	1 008	1 103	1 126	1 191
<u>Afrika</u>										
Insgesamt	342	408	523	597	733	809	858	871	943	946
davon: unter 18 Jahren	52	59	88	113	137	154	179	195	218	222
18 bis unter 25 Jahren	30	50	80	104	143	157	145	131	117	98
25 bis unter 35 Jahren	107	134	175	193	248	287	319	328	364	359
35 bis unter 45 Jahren	87	93	104	107	120	125	133	127	144	164
45 Jahre und älter	66	72	76	80	85	86	82	90	100	103
<u>Amerika</u>										
Insgesamt	244	267	288	289	353	363	405	437	453	478
davon: unter 18 Jahren	12	17	25	30	33	31	43	48	46	53
18 bis unter 25 Jahren	50	47	40	44	63	49	42	38	47	43
25 bis unter 35 Jahren	78	93	109	102	117	128	149	154	162	165
35 bis unter 45 Jahren	46	52	53	54	71	85	98	113	112	128
45 Jahre und älter	58	58	61	59	69	70	73	84	86	89
<u>Asien</u>										
Insgesamt	2 563	2 922	4 097	5 118	5 441	5 693	5 972	6 279	6 425	6 673
davon: unter 18 Jahren	374	516	823	1 161	1 218	1 255	1 291	1 337	1 388	1 432
18 bis unter 25 Jahren	358	364	714	990	1 016	1 000	921	858	825	822
25 bis unter 35 Jahren	754	853	1 144	1 369	1 534	1 686	1 903	2 085	2 136	2 202
35 bis unter 45 Jahren	470	537	650	736	777	825	907	986	1 015	1 087
45 Jahre und älter	607	652	766	862	896	927	950	1 013	1 061	1 130

2.11 Ausländische Bevölkerung nach ausgewählten Staaten 2013 bis 2022

Merkmal	Ausländische Bevölkerung									
	2013	2014	2015	2016	2017	2018	2019	2020	2021	2022
Personen										
Ausländische Bevölkerung insgesamt	7 909	8 287	9 889	11 572	12 598	13 328	14 156	14 749	15 106	18 129
Europa:										
Ukraine	725	712	739	736	749	784	794	783	794	3 299
Polen	489	525	558	759	808	934	1 078	1 175	1 134	1 212
Russische Föderation	888	828	818	810	833	835	865	862	863	875
Rumänien	187	241	250	320	476	553	617	623	677	725
Türkei	264	259	256	265	274	273	286	282	317	389
Afrika:										
Eritrea	.	22	67	114	160	168	172	176	187	189
Ägypten	38	58	59	64	74	96	133	127	122	143
Amerika:										
Vereinigte Staaten	64	62	51	57	66	67	81	82	93	91
Brasilien	36	49	64	65	83	70	61	73	72	75
Asien:										
Arabische Republik Syrien	155	298	1 274	2 017	2 126	2 205	2 264	2 308	2 261	2 285
Vietnam	700	688	663	650	619	625	676	720	734	783
Afghanistan	277	439	565	627	629	638	619	629	684	735
Islamische Republik Iran	94	88	134	153	192	275	370	456	486	496

2.12 Ausländische Bevölkerung nach Staatsangehörigkeit 2022¹

Erdteil/Staat	Ausländische Bevölkerung			Erdteil/Staat	Ausländische Bevölkerung		
	ins-gesamt	davon			ins-gesamt	davon	
		männlich	weiblich			männlich	weiblich
Personen				Personen			
<i>Europa</i>							
Albanien	136	75	61	Somalia	94	56	38
Belarus	120	44	76	Südafrika	13	5	8
Belgien	11	.	.	Togo	45	24	21
Bosnien und Herzegowina	80	49	31	Tunesien	105	77	28
Bulgarien	368	237	131	<i>Amerika</i>			
Dänemark	33	21	12	Argentinien	19	8	11
Estland	25	14	11	Brasilien	75	25	50
Finnland	20	7	13	Chile	16	12	4
Frankreich	67	30	37	Ecuador	17	9	8
Griechenland	182	119	63	Honduras	64	35	29
Irland	15	.	.	Kanada	14	9	5
Italien	250	155	95	Kolumbien	49	19	30
Kosovo	26	20	6	Kuba	29	10	19
Kroatien	200	112	88	Mexiko	44	22	22
Lettland	142	70	72	Nicaragua	9	6	3
Litauen	339	177	162	Peru	12	5	7
Luxemburg	7	4	3	Venezuela	12	8	4
Republik Moldau	79	30	49	Vereinigte Staaten	91	52	39
Montenegro	10	6	4	<i>Asien</i>			
Niederlande	65	42	23	Afghanistan	735	470	265
Nordmazedonien	72	36	36	Armenien	237	118	119
Norwegen	23	15	8	Aserbaidschan	51	29	22
Österreich	110	64	46	Bangladesch	45	36	9
Polen	1 212	693	519	China	310	173	137
Portugal	55	35	20	Georgien	72	36	36
Rumänien	725	449	276	Indien	447	316	131
Russische Föderation	875	355	520	Indonesien	107	52	55
Schweden	35	20	15	Irak	234	148	86
Schweiz	45	22	23	Islamische Republik Iran	496	268	228
Serbien	130	68	62	Israel	29	17	12
Slowakei	33	8	25	Japan	47	13	34
Slowenien	10	6	4	Jemen	24	18	6
Spanien	127	64	63	Jordanien	29	18	11
Tschechische Republik	47	18	29	Kasachstan	77	39	38
Türkei	389	231	158	Kirgisistan	38	19	19
Ukraine	3 299	1 213	2 086	Korea, Republik	53	30	23
Ungarn	274	177	97	Libanon	19	13	6
Vereinigtes Königreich	62	45	17	Nepal	14	8	6
<i>Afrika</i>				Pakistan	174	134	40
Ägypten	143	104	39	Palästinensische Gebiete	35	29	6
Algerien	44	33	11	Philippinen	157	120	37
Äthiopien	19	11	8	Sri Lanka	9	4	5
Benin	14	9	5	Syrien	2 285	1 424	861
Eritrea	189	117	72	Tadschikistan	13	10	3
Gambia	7	4	3	Taiwan	16	6	10
Ghana	80	43	37	Thailand	65	14	51
Kamerun	8	.	.	Usbekistan	44	24	20
Kenia	18	8	10	Vietnam	783	310	473
Libyen	9	6	3	<i>Australien und Ozeanien</i>			
Marokko	44	23	21	Australien	8	5	3
Mauretanien	21	17	4	Kiribati	10	10	-
Nigeria	42	31	11				
Sierra Leone	8	4	4				
				Insgesamt	18 129	9 722	8 407

¹ Nur die Staaten aufgeführt, von denen am 31.12.2022 sieben oder mehr Personen in Rostock gemeldet waren.

2.13 Einbürgerungen 2012 bis 2022

Zeitraum	Einbürgerungen insgesamt	Davon		Davon im Alter von			Darunter	
		männlich	weiblich	unter 20 Jahren	20 bis 40 Jahren	über 40 Jahren	ausgewählte Staaten der bisherigen Staatsangehörigkeit	
							Personen	
2012 01.12.2011 bis 30.11.2012	153	76	77	55	68	30	Vietnam 25 Ukraine 12 Russische Föderation 11	
2013 01.12.2012 bis 30.11.2013	149	84	65	53	63	33	Ukraine 21 Vietnam 17 Türkei 13 Russische Föderation 8 Irak 8 Polen 8	
2014 01.12.2013 bis 30.11.2014	169	80	89	59	74	36	Ukraine 16 Russische Föderation 11 Türkei 9 Armenien 9 Kasachstan 8	
2015 01.12.2014 bis 30.11.2015	140	75	65	46	57	37	Ukraine 27 Arabische Republik Syrien 9 Türkei 9 Jemen 8 Russische Föderation 8 Kasachstan 8	
2016 01.12.2015 bis 30.11.2016	152	77	75	48	65	39	Ukraine 18 Arabische Republik Syrien 13 Russische Föderation 10 Vietnam 10	
2017 01.12.2016 bis 30.11.2017	159	78	81	46	70	43	Arabische Republik Syrien 21 Vietnam 16 Irak 16 Ukraine 11 Jemen 10	
2018 01.12.2017 bis 31.12.2018 ¹	132	64	68	33	59	40	Vietnam 16 Arabische Republik Syrien 14 Polen 9	
2019 01.01.2019 bis 31.12.2019	140	75	65	40	63	37	Ukraine 19 Arabische Republik Syrien 16 Vietnam 8 Irak 8	
2020 01.01.2020 bis 31.12.2020	146	78	68	33	75	38	Arabische Republik Syrien 24 Ukraine 8 Vietnam 8	
2021 01.01.2021 bis 31.12.2021	262	155	107	71	151	40	Arabische Republik Syrien 146 Afghanistan 20 Vietnam 9	
2022 01.01.2022 bis 31.12.2022	397	269	128	103	244	50	Arabische Republik Syrien 177 Ukraine 21 staatenlos waren 21	

¹ 2018 Umstellung des Berichtszeitraumes

2.14 Bevölkerung nach besonderen Altersgruppen und Geschlecht 2022

Bevölkerungsgruppe	Im Alter von ... bis unter ... Jahren	Bevölkerung insgesamt		Davon			
				männlich		weiblich	
		Personen	in %	Personen	in %	Personen	in %
Säuglinge	unter 1	1 589	0,8	828	0,8	761	0,7
Noch nicht Schulpflichtige	unter 6	10 277	4,9	5 294	5,1	4 983	4,6
Schulpflichtige	6 - 15	15 243	7,2	7 810	7,6	7 433	6,9
Berufsschulpflichtige	15 - 18	4 742	2,2	2 418	2,3	2 324	2,2
Kinder/Jugendliche (Minderjährige)	unter 18	30 262	14,4	15 522	15,0	14 740	13,7
Strafmündige	14 und älter	186 922	88,7	90 887	88,1	96 035	89,2
Volljährige	18 und älter	180 540	85,6	87 620	85,0	92 920	86,3
Erwerbsfähige	15 - 65	133 184	63,2	68 405	66,3	64 779	60,2
Nicht mehr Erwerbsfähige (Rentenalter)	65 und älter	52 098	24,7	21 633	21,0	30 465	28,3
Frauen im gebärfähigen Alter	15 - 45	39 379	18,7	-	-	39 379	36,6

2.15 Bevölkerung nach Familienstand und Geschlecht 1992 bis 2022

Jahr	Bevölkerung insgesamt	Darunter			
		ledig	verheiratet	verwitwet	geschieden
Personen					
<u>Bevölkerung insgesamt</u>					
1992	240 481	94 376	116 035	13 897	16 156
1995	224 571	89 004	105 950	13 999	15 569
2000	197 769	79 781	87 947	13 905	16 135
2001	196 145	79 935	86 085	13 942	16 182
2002	194 978	80 040	84 673	13 965	16 271
2003	195 157	81 166	83 555	13 942	16 466
2004	196 536	83 040	82 258	14 334	16 860
2005	197 218	84 639	81 358	14 072	17 083
2006	198 306	86 033	80 764	14 104	17 326
2007	198 994	87 394	79 761	14 234	17 511
2008	199 146	88 081	78 941	14 302	17 700
2009	199 380	88 972	78 095	14 460	17 726
2010	200 621	90 519	77 636	14 526	17 797
2011	202 131	92 209	77 023	14 725	17 974
2012	203 104	93 170	76 531	14 967	18 155
2013	203 673	94 050	76 049	15 044	18 238
2014	203 848	94 521	75 435	15 191	18 357
2015	206 033	96 475	75 585	15 285	18 263
2016	207 492	97 760	75 260	15 395	18 338
2017	208 516	98 690	74 976	15 521	18 365
2018	209 085	99 230	74 549	15 634	18 345
2019	209 477	99 763	73 986	15 700	18 284
2020	209 755	100 604	73 213	15 789	18 272
2021	209 273	101 000	72 319	15 729	18 226
2022	210 802	102 069	71 573	15 744	18 131
<u>darunter: Bevölkerung weiblich</u>					
1992	123 453	44 024	57 877	11 845	9 695
1995	114 891	40 895	52 770	11 874	9 331
2000	101 572	36 447	44 025	11 663	9 437
2001	100 748	36 509	43 105	11 697	9 437
2002	100 236	36 680	42 407	11 685	9 452
2003	100 359	37 322	41 857	11 637	9 528
2004	101 057	38 208	41 146	11 919	9 766
2005	101 246	38 878	40 772	11 663	9 916
2006	101 736	39 603	40 403	11 674	10 034
2007	101 944	40 198	39 893	11 681	10 144
2008	101 972	40 439	39 486	11 712	10 297
2009	102 085	40 703	39 138	11 870	10 332
2010	102 584	41 317	38 923	11 914	10 380
2011	103 313	42 120	38 606	12 031	10 472
2012	103 969	42 742	38 315	12 189	10 600
2013	104 231	43 172	38 030	12 203	10 685
2014	104 435	43 436	37 712	12 326	10 807
2015	105 140	44 102	37 691	12 373	10 792
2016	105 628	44 547	37 505	12 430	10 852
2017	105 947	44 859	37 358	12 474	10 888
2018	106 251	45 153	37 172	12 557	10 912
2019	106 395	45 504	36 907	12 542	10 896
2020	106 600	45 978	36 536	12 599	10 869
2021	106 398	46 154	36 146	12 550	10 880
2022	107 660	46 943	35 813	12 562	10 850

2.16 Bevölkerung im Alter ab 18 Jahren nach Familienstand, Altersgruppen und Geschlecht 2022

Im Alter von ... bis unter ... Jahren	Bevölkerung im Alter ab 18 Jahren insgesamt	Darunter			
		ledig	verheiratet	verwitwet	geschieden
Personen					
<u>Bevölkerung insgesamt</u>					
unter 25	19 129	18 444	311	.	.
25 - 30	13 710	11 696	1 474	.	.
30 - 35	15 494	10 562	4 199	9	326
35 - 40	15 558	9 089	5 304	29	723
40 - 45	13 549	6 669	5 338	38	1 143
45 - 50	10 342	4 255	4 516	83	1 233
50 - 55	11 783	3 728	5 702	176	1 950
55 - 60	14 497	3 109	7 808	485	2 917
60 - 70	27 586	2 871	16 491	2 401	5 559
70 - 80	19 390	917	11 914	3 901	2 541
80 und älter	19 502	675	8 516	8 620	1 654
Insgesamt	180 540	72 015	71 573	15 744	18 131
<u>Bevölkerung männlich</u>					
unter 25	9 219	8 878	76	.	.
25 - 30	7 360	6 484	543	.	.
30 - 35	8 363	6 192	1 823	.	.
35 - 40	8 280	5 276	2 491	4	292
40 - 45	7 163	3 908	2 616	9	455
45 - 50	5 458	2 507	2 261	13	551
50 - 55	6 014	2 242	2 828	43	797
55 - 60	7 220	1 973	3 796	80	1 285
60 - 70	12 889	1 696	8 204	503	2 383
70 - 80	8 368	420	6 162	763	983
80 und älter	7 286	146	4 960	1 763	405
Insgesamt	87 620	39 722	35 760	3 182	7 281
<u>Bevölkerung weiblich</u>					
unter 25	9 910	9 566	235	.	.
25 - 30	6 350	5 212	931	.	.
30 - 35	7 131	4 370	2 376	.	.
35 - 40	7 278	3 813	2 813	25	431
40 - 45	6 386	2 761	2 722	29	688
45 - 50	4 884	1 748	2 255	70	682
50 - 55	5 769	1 486	2 874	133	1 153
55 - 60	7 277	1 136	4 012	405	1 632
60 - 70	14 697	1 175	8 287	1 898	3 176
70 - 80	11 022	497	5 752	3 138	1 558
80 und älter	12 216	529	3 556	6 857	1 249
Insgesamt	92 920	32 293	35 813	12 562	10 850

2.17 Durchschnittsalter der Bevölkerung 1985 bis 2022

Jahr	Durchschnittsalter			Jahr	Durchschnittsalter		
	insgesamt	männlich	weiblich		insgesamt	männlich	weiblich
	Altersjahre				Altersjahre		
1985 ¹	34,0	32,2	35,7	2004 ²	43,2	41,2	45,0
1986 ¹	34,3	32,5	35,9	2005 ²	43,4	41,5	45,2
1987 ¹	34,4	32,7	36,1	2006 ²	43,6	41,8	45,4
1988 ¹	34,6	32,9	36,3	2007 ²	43,9	42,1	45,6
1989 ¹	35,0	33,2	36,6	2008 ²	44,1	42,3	45,8
1990 ¹	35,5	33,7	37,2	2009 ²	44,3	42,4	46,0
1991 ¹	36,1	34,3	37,8	2010 ²	44,4	42,6	46,1
1992 ²	36,9	35,0	38,6	2011 ²	44,5	42,7	46,2
1993 ²	37,5	35,6	39,3	2012 ²	44,7	42,9	46,4
1994 ²	38,2	36,3	40,0	2013 ²	44,8	43,1	46,5
1995 ²	38,8	36,9	40,7	2014 ²	45,0	43,2	46,7
1996 ²	39,5	37,6	41,3	2015 ²	44,9	43,1	46,7
1997 ²	40,2	38,2	42,0	2016 ²	44,9	43,1	46,7
1998 ²	40,8	38,8	42,7	2017 ²	45,0	43,2	46,8
1999 ²	41,3	39,3	43,2	2018 ²	45,1	43,3	46,9
2000 ²	41,8	39,8	43,8	2019 ²	45,2	43,4	47,0
2001 ²	42,3	40,3	44,2	2020 ²	45,3	43,6	47,1
2002 ²	42,7	40,7	44,6	2021 ²	45,4	43,6	47,2
2003 ²	43,0	41,0	44,8	2022 ²	45,4	43,6	47,1

¹ 1985 bis 1991: Datenquelle - Statistisches Amt Mecklenburg-Vorpommern

² 1992 bis 2021: Datenquelle - Hanse- und Universitätsstadt Rostock, Einwohnermelderegister

Abb. 2.07 Entwicklung des Durchschnittsalters der Bevölkerung der Hanse- und Universitätsstadt Rostock 1985 bis 2022^{1 2}

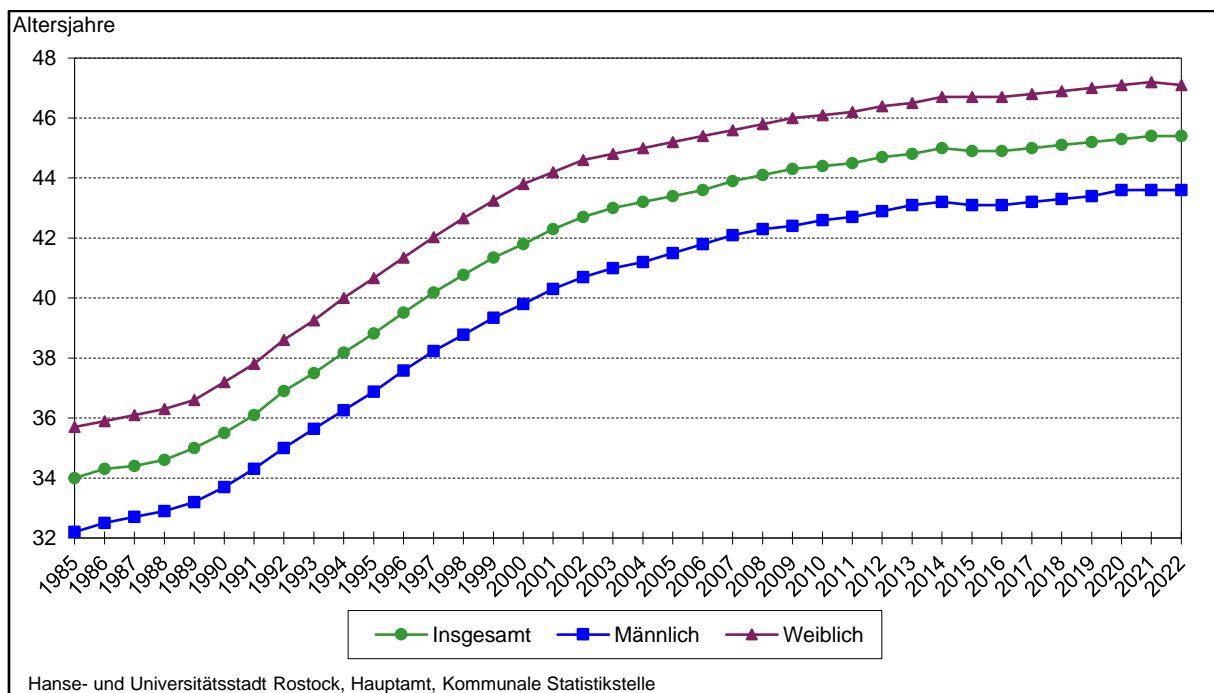

¹ 1985 bis 1991: Datenquelle - Statistisches Amt Mecklenburg-Vorpommern

² 1992 bis 2021: Datenquelle - Hanse- und Universitätsstadt Rostock, Einwohnermelderegister

2.18 Durchschnittsalter der Bevölkerung nach Stadtbereichen 1992 und 2022

Stadtbereich	Durchschnittsalter 1992			Durchschnittsalter 2022			Veränderung 2022 gegenüber 1992
	insgesamt	männlich	weiblich	insgesamt	männlich	weiblich	
	Altersjahre						
A Warnemünde	43,5	40,6	46,1	55,4	53,5	57,0	+ 11,9
B Rostock-Heide	35,8	34,5	37,1	51,9	51,9	52,0	+ 16,1
C Lichtenhagen	34,9	34,0	35,9	47,0	45,1	48,9	+ 12,1
D Groß Klein	32,4	31,2	33,6	45,6	44,1	47,1	+ 13,2
E Lütten Klein	40,7	38,9	42,4	50,3	46,8	53,4	+ 9,6
F Evershagen	39,1	36,5	41,5	46,0	43,8	48,1	+ 6,9
G Schmarl	34,1	33,3	34,9	43,5	42,1	45,0	+ 9,4
H Reutershagen	43,2	41,0	45,1	47,9	45,7	50,0	+ 4,7
I Hansaviertel	42,1	39,6	44,4	43,8	42,3	45,0	+ 1,7
J Gartenstadt/Stadtweide	42,5	39,4	45,8	45,5	43,8	47,2	+ 3,0
K Kröpelinertor-Vorstadt	37,0	35,0	38,9	38,4	37,7	39,0	+ 1,4
L Südstadt	47,0	44,0	49,5	48,0	44,1	51,4	+ 1,0
M Biestow	41,4	40,9	41,8	53,2	50,5	55,6	+ 11,8
N Stadtmitte	37,3	35,0	39,5	40,8	39,8	41,8	+ 3,5
O Brinckmansdorf	38,6	37,3	39,9	47,2	46,5	47,8	+ 8,6
P Dierkow-Neu	27,2	27,0	27,3	43,0	41,7	44,4	+ 15,8
Q Dierkow-Ost	42,4	39,8	45,0	53,7	53,9	53,5	+ 11,3
R Dierkow-West	42,4	41,7	43,1	51,2	48,9	53,6	+ 8,8
S Toitenwinkel	25,6	24,9	26,3	41,4	40,5	42,4	+ 15,8
T Gehlsdorf	35,6	34,8	36,3	44,6	44,2	45,1	+ 9,0
U Rostock-Ost	35,9	35,2	36,8	46,7	46,3	47,1	+ 10,8
Insgesamt	36,9	35,0	38,6	45,4	43,6	47,1	+ 8,5

Abb. 2.08 Durchschnittsalter der Bevölkerung in den Stadtbereichen der Hanse- und Universitätsstadt Rostock 2022

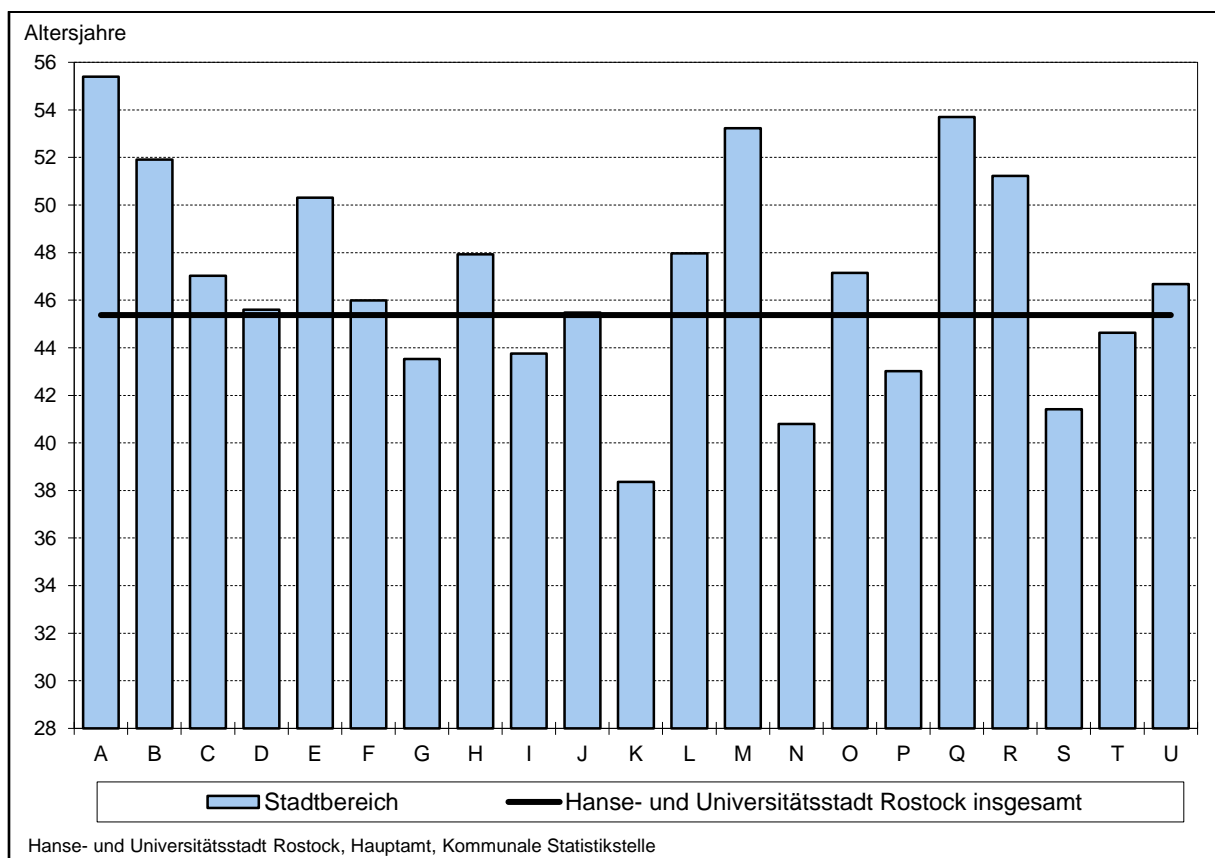

Altersstruktur der Bevölkerung der Hanse- und Universitätsstadt Rostock nach Stadtbereichen

- Stand 31. Dezember 2022 -

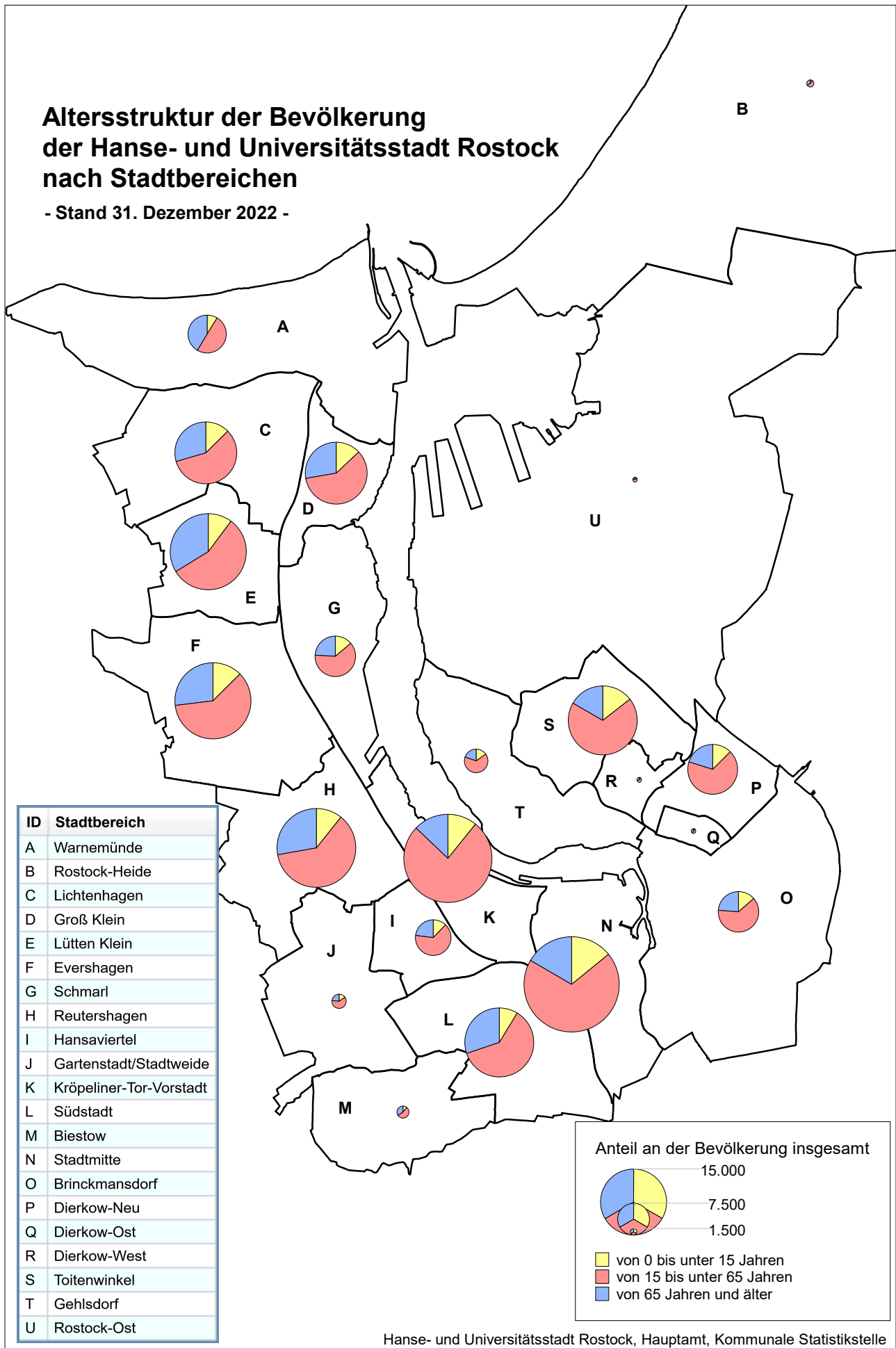

Hanse- und Universitätsstadt Rostock, Hauptamt, Kommunale Statistikstelle

2.19 Entwicklung der Bevölkerung nach Stadtbereichen 1992 bis 2022

Stadtbereich	Bevölkerung						Veränderung der Bevölkerung 2022 zu 2021	Veränderung der Bevölkerung 2022 zu 1992
	1992	2000	2010	2020	2021	2022		
Personen								
<u>Bevölkerung insgesamt</u>								
A Warnemünde	8 231	8 768	7 986	8 518	8 464	8 535	+ 71	+ 304
B Rostock-Heide	2 007	1 756	1 563	1 617	1 667	1 740	+ 73	- 267
C Lichtenhagen	18 034	14 535	13 591	14 051	13 918	13 929	+ 11	- 4 105
D Groß Klein	22 278	13 487	12 808	13 429	13 527	13 536	+ 9	- 8 742
E Lütten Klein	23 581	18 867	16 830	16 775	16 575	16 634	+ 59	- 6 947
F Evershagen	21 215	15 796	16 337	16 906	16 616	16 732	+ 116	- 4 483
G Schmarl	13 531	8 833	8 057	8 716	8 620	8 872	+ 252	- 4 659
H Reutershagen	21 127	18 264	18 087	17 525	17 361	17 300	- 61	- 3 827
I Hansaviertel	9 848	8 730	8 603	8 290	8 196	8 076	- 120	- 1 772
J Gartenstadt/Stadtweide	2 350	2 684	3 322	3 203	3 225	3 269	+ 44	+ 919
K Kröpeliner-Tor-Vorstadt	18 170	15 097	19 053	19 542	19 320	19 260	- 60	+ 1 090
L Südstadt	15 158	13 614	14 469	14 960	14 962	15 106	+ 144	- 52
M Biestow	567	2 927	2 941	2 653	2 599	2 581	- 18	+ 2 014
N Stadtmitte	16 768	14 093	17 935	21 105	21 003	21 288	+ 285	+ 4 520
O Brinckmansdorf	3 059	5 051	8 165	8 406	8 676	8 985	+ 309	+ 5 926
P Dierkow-Neu	19 531	11 896	10 499	10 994	10 911	10 920	+ 9	- 8 611
Q Dierkow-Ost	1 395	1 296	1 121	1 032	1 026	1 020	- 6	- 375
R Dierkow-West	1 223	1 284	1 218	1 206	1 195	1 219	+ 24	- 4
S Toitenwinkel	18 892	16 600	12 985	14 687	15 086	15 375	+ 289	- 3 517
T Gehlsdorf	2 639	3 103	3 841	4 877	5 100	5 200	+ 100	+ 2 561
U Rostock-Ost	877	1 088	1 210	1 263	1 226	1 225	- 1	+ 348
Insgesamt	240 481	197 769	200 621	209 755	209 273	210 802	+ 1 529	- 29 679
<u>darunter: Bevölkerung weiblich</u>								
A Warnemünde	4 289	4 532	4 219	4 503	4 487	4 573	+ 86	+ 284
B Rostock-Heide	992	820	756	810	845	890	+ 45	- 102
C Lichtenhagen	8 923	7 231	6 802	7 014	6 991	7 021	+ 30	- 1 902
D Groß Klein	11 190	6 595	6 428	6 651	6 705	6 753	+ 48	- 4 437
E Lütten Klein	12 336	10 116	9 087	8 862	8 781	8 824	+ 43	- 3 512
F Evershagen	11 067	8 198	8 386	8 501	8 422	8 502	+ 80	- 2 565
G Schmarl	6 887	4 518	4 101	4 351	4 307	4 406	+ 99	- 2 481
H Reutershagen	11 248	9 708	9 562	9 178	9 063	9 035	- 28	- 2 213
I Hansaviertel	5 197	4 606	4 520	4 374	4 328	4 271	- 57	- 926
J Gartenstadt/Stadtweide	1 145	1 302	1 612	1 606	1 597	1 599	+ 2	+ 454
K Kröpeliner-Tor-Vorstadt	9 288	7 712	9 613	9 900	9 803	9 858	+ 55	+ 570
L Südstadt	8 237	7 566	7 875	7 915	7 895	8 027	+ 132	- 210
M Biestow	298	1 519	1 529	1 396	1 383	1 383	-	+ 1 085
N Stadtmitte	8 597	7 154	8 812	10 623	10 562	10 758	+ 196	+ 2 161
O Brinckmansdorf	1 513	2 519	4 077	4 301	4 441	4 620	+ 179	+ 3 107
P Dierkow-Neu	9 701	5 841	5 121	5 393	5 302	5 356	+ 54	- 4 345
Q Dierkow-Ost	693	646	567	549	539	540	+ 1	- 153
R Dierkow-West	622	651	600	594	586	602	+ 16	- 20
S Toitenwinkel	9 536	8 309	6 453	7 068	7 244	7 472	+ 228	- 2 064
T Gehlsdorf	1 320	1 500	1 874	2 402	2 525	2 579	+ 54	+ 1 259
U Rostock-Ost	374	529	590	609	592	591	- 1	+ 217
Insgesamt	123 453	101 572	102 584	106 600	106 398	107 660	+ 1 262	- 15 793

2.20 Entwicklung der Bevölkerung nach Altersgruppen 1992 bis 2022

Stadtbereich	Bevölkerung 2022 im Alter von														
	0 bis unter 15 Jahren			15 bis unter 65 Jahren			65 Jahren und älter								
	Bestand	Veränderung zu		Bestand	Veränderung zu		Bestand	Veränderung zu							
		2021	1992		2021	1992		2021	1992						
Personen															
<u>Bevölkerung insgesamt</u>															
A Warnemünde	745	+	55	-	371	4 247	+	4	-	1 206	3 543	+	12	+	1 881
B Rostock-Heide	165	+	21	-	273	994	+	20	-	387	581	+	32	+	393
C Lichtenhagen	1 753	+	14	-	1 417	8 070	+	40	-	5 953	4 106	-	43	+	3 265
D Groß Klein	1 751	-	20	-	3 303	8 023	-	50	-	7 997	3 762	+	79	+	2 558
E Lütten Klein	1 702	+	65	-	1 690	9 324	+	102	-	8 628	5 608	-	108	+	3 371
F Evershagen	2 096	+	77	-	1 303	10 128	+	33	-	5 561	4 508	+	6	+	2 381
G Schmarl	1 230	+	23	-	1 134	5 498	+	220	-	5 133	2 144	+	9	+	1 608
H Reutershagen	1 858	+	22	-	1 187	10 637	+	40	-	3 913	4 805	-	123	+	1 273
I Hansaviertel	985	+	14	-	502	5 229	-	78	-	1 346	1 862	-	56	+	76
J Gartenstadt/Stadtweide	495	-	1	+	180	2 009	+	42	+	415	765	+	3	+	324
K Kröpeliner-Tor-Vorstadt	2 085	-	26	-	1 178	14 684	-	25	+	2 153	2 491	-	9	+	115
L Südstadt	1 319	-	9	-	204	9 230	+	236	-	1 714	4 557	-	83	+	1 866
M Biestow	278	-	5	+	204	1 421	-	7	+	981	882	-	6	+	829
N Stadtmitte	3 009	+	26	-	282	14 750	+	112	+	3 417	3 529	+	147	+	1 385
O Brinckmansdorf	1 224	+	43	+	676	5 621	+	190	+	3 461	2 140	+	76	+	1 789
P Dierkow-Neu	1 369	+	31	-	5 149	7 349	-	164	-	5 296	2 202	+	142	+	1 834
Q Dierkow-Ost	118	-	4	-	57	507	-	5	-	539	395	+	3	+	221
R Dierkow-West	149	+	5	+	3	691	+	12	-	249	379	+	7	+	242
S Toitenwinkel	2 218	+	80	-	4 470	10 601	+	62	-	984	2 556	+	147	+	1 937
T Gehlsdorf	796	+	1	+	274	3 386	+	26	+	1 495	1 018	+	73	+	792
U Rostock-Ost	175	-	4	+	2	785	+	3	+	151	265	-	-	+	195
Insgesamt	25 520	+	408	-	21 181	133 184	+	813	-	36 833	52 098	+	308	+	28 335
<u>darunter: Bevölkerung weiblich</u>															
A Warnemünde	361	+	34	-	172	2 172	+	37	-	474	2 040	+	15	+	930
B Rostock-Heide	91	+	8	-	130	493	+	23	-	155	306	+	14	+	183
C Lichtenhagen	823	-	14	-	687	3 838	+	41	-	3 001	2 360	+	3	+	1 786
D Groß Klein	843	-	13	-	1 620	3 823	+	6	-	3 986	2 087	+	55	+	1 169
E Lütten Klein	831	+	27	-	825	4 437	+	92	-	4 768	3 556	-	76	+	2 081
F Evershagen	1 015	+	36	-	672	4 813	+	38	-	2 958	2 674	+	6	+	1 065
G Schmarl	602	+	9	-	579	2 598	+	83	-	2 746	1 206	+	7	+	844
H Reutershagen	897	+	6	-	573	5 252	+	46	-	2 267	2 886	-	80	+	627
I Hansaviertel	494	+	5	-	213	2 687	-	19	-	662	1 090	-	43	-	51
J Gartenstadt/Stadtweide	231	-	8	+	78	949	+	16	+	235	419	-	6	+	141
K Kröpeliner-Tor-Vorstadt	1 041	-	5	-	585	7 333	+	69	+	1 263	1 484	-	9	-	108
L Südstadt	641	-	8	-	73	4 444	+	163	-	1 262	2 942	-	23	+	1 125
M Biestow	117	-	4	+	81	750	-	4	+	524	516	+	8	+	480
N Stadtmitte	1 484	+	25	-	118	7 208	+	76	+	1 678	2 066	+	95	+	601
O Brinckmansdorf	599	+	23	+	339	2 858	+	107	+	1 809	1 163	+	49	+	959
P Dierkow-Neu	664	+	16	-	2 01	3 488	-	56	-	2 803	1 204	+	94	+	959
Q Dierkow-Ost	67	-	-	-	12	263	+	1	-	233	210	-	-	+	92
R Dierkow-West	66	+	6	-	10	319	+	5	-	143	217	+	5	+	133
S Toitenwinkel	1 070	+	22	-	2 191	5 012	+	126	-	780	1 390	+	80	+	907
T Gehlsdorf	398	+	2	+	140	1 654	+	12	+	729	527	+	40	+	390
U Rostock-Ost	81	-	1	-	4	388	-	-	+	144	122	-	-	+	77
Insgesamt	12 416	+	166	-	10 327	64 779	+	862	-	19 856	30 465	+	234	+	14 390

2.21 Bevölkerung nach Stadtbereichen 2022

Stadtbereich	Bevölkerung insgesamt	Davon		Auf 100 männliche entfallen ... weibliche Personen	Bevölkerungsdichte
		männlich	weiblich		
	Personen				
A Warnemünde	8 535	3 962	4 573	115,4	891,6
B Rostock-Heide	1 740	850	890	104,7	33,2
C Lichtenhagen	13 929	6 908	7 021	101,6	2 351,7
D Groß Klein	13 536	6 783	6 753	99,6	5 939,4
E Lütten Klein	16 634	7 810	8 824	113,0	4 669,8
F Evershagen	16 732	8 230	8 502	103,3	2 394,4
G Schmarl	8 872	4 466	4 406	98,7	2 004,5
H Reutershagen	17 300	8 265	9 035	109,3	3 015,0
I Hansaviertel	8 076	3 805	4 271	112,2	4 130,9
J Gartenstadt/Stadtweide	3 269	1 670	1 599	95,7	676,1
K Kröpeliner-Tor-Vorstadt	19 260	9 402	9 858	104,9	6 476,1
L Südstadt	15 106	7 079	8 027	113,4	2 699,9
M Biestow	2 581	1 198	1 383	115,4	676,4
N Stadtmitte	21 288	10 530	10 758	102,2	4 576,1
O Brinckmansdorf	8 985	4 365	4 620	105,8	880,1
P Dierkow-Neu	10 920	5 564	5 356	96,3	4 883,7
Q Dierkow-Ost	1 020	480	540	112,5	1 996,1
R Dierkow-West	1 219	617	602	97,6	1 214,1
S Toitenwinkel	15 375	7 903	7 472	94,5	4 176,9
T Gehlsdorf	5 200	2 621	2 579	98,4	1 055,2
U Rostock-Ost	1 225	634	591	93,2	39,6
Insgesamt	210 802	103 142	107 660	104,4	1 162,3

2.22 Bevölkerung mit Migrationshintergrund nach Stadtbereichen 2022

Stadtbereich	Bevölkerung						
	insgesamt	darunter					
		Bevölkerung mit Migrationshintergrund		davon			
		Personen	in %	Ausländische Bevölkerung		Deutsche mit Migrationshintergrund	
	Personen	in %	Personen	in %	Personen	in %	
A Warnemünde	8 535	733	8,6	501	68,3	232	31,7
B Rostock-Heide	1 740	118	6,8	91	77,1	27	22,9
C Lichtenhagen	13 929	1 896	13,6	1 228	64,8	668	35,2
D Groß Klein	13 536	2 540	18,8	1 734	68,3	806	31,7
E Lütten Klein	16 634	2 730	16,4	1 867	68,4	863	31,6
F Evershagen	16 732	3 109	18,6	2 002	64,4	1 107	35,6
G Schmarl	8 872	1 731	19,5	1 122	64,8	609	35,2
H Reutershagen	17 300	1 072	6,2	639	59,6	433	40,4
I Hansaviertel	8 076	492	6,1	265	53,9	227	46,1
J Gartenstadt/Stadtweide	3 269	489	15,0	424	86,7	65	13,3
K Kröpeliner-Tor-Vorstadt	19 260	2 050	10,6	1 261	61,5	789	38,5
L Südstadt	15 106	1 980	13,1	1 394	70,4	586	29,6
M Biestow	2 581	88	3,4	19	21,6	69	78,4
N Stadtmitte	21 288	2 483	11,7	1 540	62,0	943	38,0
O Brinckmansdorf	8 985	466	5,2	180	38,6	286	61,4
P Dierkow-Neu	10 920	1 954	17,9	1 381	70,7	573	29,3
Q Dierkow-Ost	1 020	37	3,6	11	29,7	26	70,3
R Dierkow-West	1 219	54	4,4	30	55,6	24	44,4
S Toitenwinkel	15 375	2 898	18,8	2 217	76,5	681	23,5
T Gehlsdorf	5 200	324	6,2	164	50,6	160	49,4
U Rostock-Ost	1 225	80	6,5	59	73,8	21	26,3
Insgesamt	210 802	27 324	13,0	18 129	66,3	9 195	33,7

Bevölkerungsdichte der Hanse- und Universitätsstadt Rostock nach Stadtbereichen

- Stand 31. Dezember 2022 -

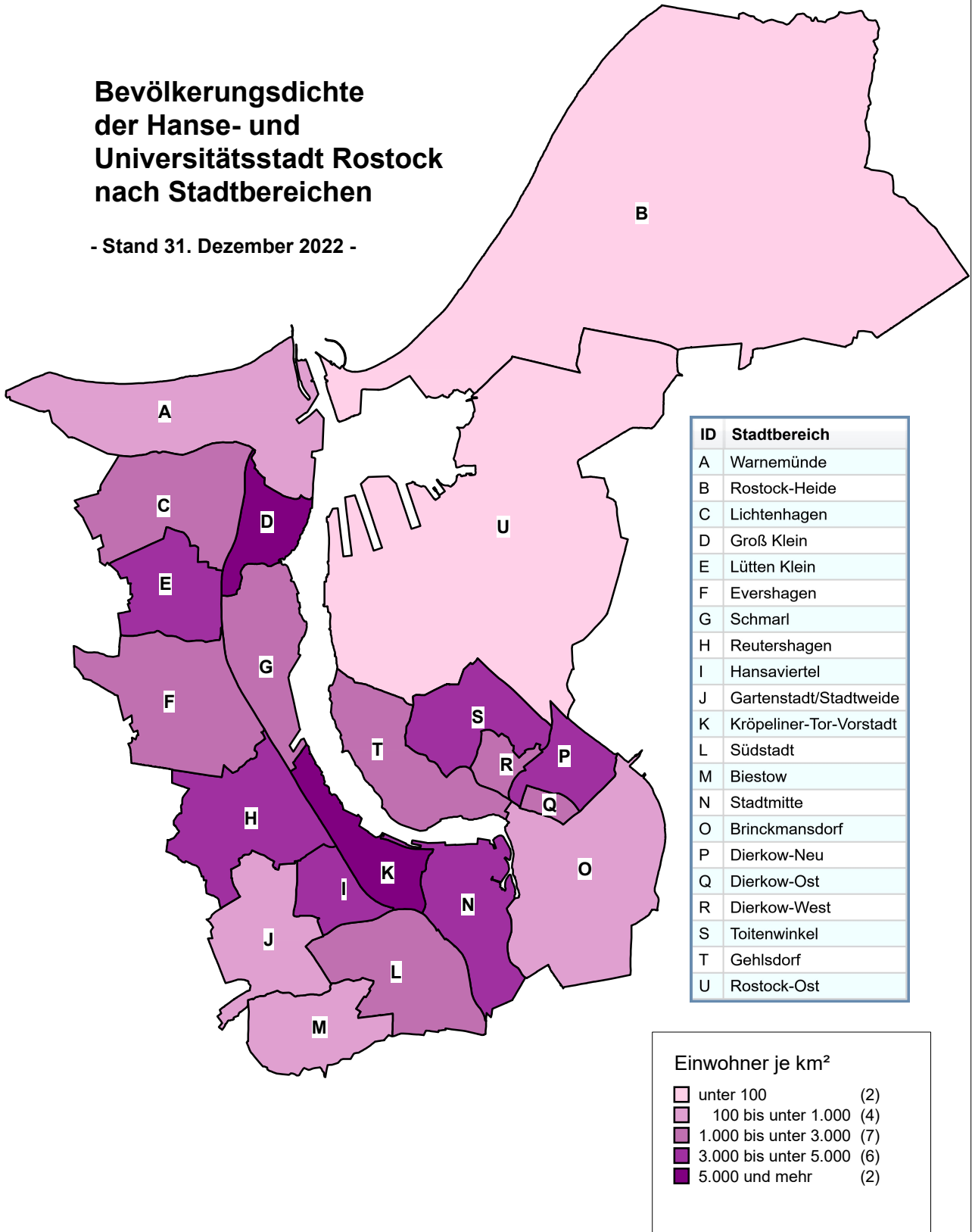

Hanse- und Universitätsstadt Rostock, Hauptamt, Kommunale Statistikstelle

2.23 Ausländeranteil nach Stadtbereichen 2022

Stadtbereich	Bevölkerung				Davon					
	insgesamt	darunter		insgesamt	männlich		weiblich			
		Ausländische Bevölkerung			darunter		insgesamt	darunter		
		Personen	in %		Personen	in %		Personen	in %	
A Warnemünde	8 535	501	5,9	3 962	235	5,9	4 573	266	5,8	
B Rostock-Heide	1 740	91	5,2	850	37	4,4	890	54	6,1	
C Lichtenhagen	13 929	1 228	8,8	6 908	672	9,7	7 021	556	7,9	
D Groß Klein	13 536	1 734	12,8	6 783	961	14,2	6 753	773	11,4	
E Lütten Klein	16 634	1 867	11,2	7 810	968	12,4	8 824	899	10,2	
F Evershagen	16 732	2 002	12,0	8 230	1 051	12,8	8 502	951	11,2	
G Schmarl	8 872	1 122	12,6	4 466	627	14,0	4 406	495	11,2	
H Reutershagen	17 300	639	3,7	8 265	337	4,1	9 035	302	3,3	
I Hansaviertel	8 076	265	3,3	3 805	115	3,0	4 271	150	3,5	
J Gartenstadt/Stadtweide	3 269	424	13,0	1 670	275	16,5	1 599	149	9,3	
K Kröpeliner-Tor-Vorstadt	19 260	1 261	6,5	9 402	576	6,1	9 858	685	6,9	
L Südstadt	15 106	1 394	9,2	7 079	877	12,4	8 027	517	6,4	
M Biestow	2 581	19	0,7	1 198	7	0,6	1 383	12	0,9	
N Stadtmitte	21 288	1 540	7,2	10 530	839	8,0	10 758	701	6,5	
O Brinckmansdorf	8 985	180	2,0	4 365	75	1,7	4 620	105	2,3	
P Dierkow-Neu	10 920	1 381	12,6	5 564	721	13,0	5 356	660	12,3	
Q Dierkow-Ost	1 020	11	1,1	480	4	0,8	540	7	1,3	
R Dierkow-West	1 219	30	2,5	617	18	2,9	602	12	2,0	
S Toitenwinkel	15 375	2 217	14,4	7 903	1 198	15,2	7 472	1 019	13,6	
T Gehlsdorf	5 200	164	3,2	2 621	90	3,4	2 579	74	2,9	
U Rostock-Ost	1 225	59	4,8	634	39	6,2	591	20	3,4	
Insgesamt	210 802	18 129	8,6	103 142	9 722	9,4	107 660	8 407	7,8	

2.24 Bevölkerung nach Altersgruppen, Migrationshintergrund und Stadtbereichen 2022

Stadtbereich	Bevölkerung				Davon im Alter von ...							
	insgesamt	darunter		insgesamt	unter 15 Jahren		15 bis unter 65 Jahren		65 Jahren und älter			
		mit Migrationshintergrund			darunter		darunter		darunter			
		Personen	in %		Personen	in %	Personen	in %	Personen	in %		
A Warnemünde	8 535	733	8,6	745	167	22,8	4 247	480	65,5	3 543	86	11,7
B Rostock-Heide	1 740	118	6,8	165	10	8,5	994	98	83,1	581	10	8,5
C Lichtenhagen	13 929	1 896	13,6	1 753	395	20,8	8 070	1 328	70,0	4 106	173	9,1
D Groß Klein	13 536	2 540	18,8	1 751	559	22,0	8 023	1 722	67,8	3 762	259	10,2
E Lütten Klein	16 634	2 730	16,4	1 702	579	21,2	9 324	1 829	67,0	5 608	322	11,8
F Evershagen	16 732	3 109	18,6	2 096	712	22,9	10 128	2 125	68,3	4 508	272	8,7
G Schmarl	8 872	1 731	19,5	1 230	356	20,6	5 498	1 225	70,8	2 144	150	8,7
H Reutershagen	17 300	1 072	6,2	1 858	203	18,9	10 637	750	70,0	4 805	119	11,1
I Hansaviertel	8 076	492	6,1	985	89	18,1	5 229	356	72,4	1 862	47	9,6
J Gartenstadt/Stadtweide	3 269	489	15,0	495	111	22,7	2 009	360	73,6	765	18	3,7
K Kröpeliner-Tor-Vorstadt	19 260	2 050	10,6	2 085	334	16,3	14 684	1 623	79,2	2 491	93	4,5
L Südstadt	15 106	1 980	13,1	1 319	229	11,6	9 230	1 625	82,1	4 557	126	6,4
M Biestow	2 581	88	3,4	278	18	20,5	1 421	44	50,0	882	26	29,5
N Stadtmitte	21 288	2 483	11,7	3 009	461	18,6	14 750	1 859	74,9	3 529	163	6,6
O Brinckmansdorf	8 985	466	5,2	1 224	115	24,7	5 621	304	65,2	2 140	47	10,1
P Dierkow-Neu	10 920	1 954	17,9	1 369	444	22,7	7 349	1 347	68,9	2 202	163	8,3
Q Dierkow-Ost	1 020	37	3,6	118	8	21,6	507	24	64,9	395	5	13,5
R Dierkow-West	1 219	54	4,4	149	11	20,4	691	41	75,9	379	2	3,7
S Toitenwinkel	15 375	2 898	18,8	2 218	659	22,7	10 601	2 039	70,4	2 556	200	6,9
T Gehlsdorf	5 200	324	6,2	796	78	24,1	3 386	224	69,1	1 018	22	6,8
U Rostock-Ost	1 225	80	6,5	175	8	10,0	785	68	85,0	265	4	5,0
Insgesamt	210 802	27 324	13,0	25 520	5 546	20,3	133 184	19 471	71,3	52 098	2 307	8,4

2.25 Bevölkerung nach Altersgruppen und Stadtbereichen 2022

Stadtbereich	Bevölkerung insgesamt	Davon im Alter von ... bis unter ... Jahren									
		0 - 3	3 - 6	6 - 15	15 - 25	25 - 35	35 - 45	45 - 55	55 - 65	65 - 75	75 und älter
Personen											
<u>Bevölkerung insgesamt</u>											
A Warnemünde	8 535	136	165	444	446	508	875	964	1 454	1 595	1 948
B Rostock-Heide	1 740	31	30	104	101	121	217	194	361	356	225
C Lichtenhagen	13 929	304	351	1 098	1 496	1 479	1 873	1 439	1 783	2 004	2 102
D Groß Klein	13 536	307	341	1 103	1 550	1 518	1 893	1 439	1 623	2 260	1 502
E Lütten Klein	16 634	315	344	1 043	1 667	2 032	1 876	1 540	2 209	1 823	3 785
F Evershagen	16 732	415	397	1 284	2 001	2 251	1 982	1 695	2 199	1 882	2 626
G Schmarl	8 872	216	239	775	1 124	1 186	1 235	975	978	1 236	908
H Reutershagen	17 300	350	375	1 133	1 720	2 149	2 347	1 836	2 585	2 053	2 752
I Hansaviertel	8 076	232	232	521	993	1 399	1 167	780	890	769	1 093
J Gartenstadt/ Stadtweide	3 269	67	94	334	364	238	399	464	544	391	374
K Kröpeliner-Tor- Vorstadt	19 260	561	442	1 082	3 126	4 779	3 137	1 892	1 750	1 109	1 382
L Südstadt	15 106	280	263	776	2 056	2 473	1 660	1 250	1 791	1 499	3 058
M Biestow	2 581	40	54	184	203	95	233	317	573	370	512
N Stadtmitte	21 288	670	619	1 720	2 568	3 695	3 560	2 534	2 393	1 691	1 838
O Brinckmansdorf	8 985	215	232	777	754	663	1 134	1 273	1 797	1 134	1 006
P Dierkow-Neu	10 920	272	267	830	1 330	1 543	1 773	895	1 808	1 520	682
Q Dierkow-Ost	1 020	9	24	85	61	33	105	133	175	186	209
R Dierkow-West	1 219	23	33	93	76	64	141	161	249	166	213
S Toitenwinkel	15 375	447	501	1 270	1 800	2 386	2 505	1 470	2 440	1 538	1 018
T Gehlsdorf	5 200	142	172	482	340	523	833	700	990	609	409
U Rostock-Ost	1 225	25	45	105	95	69	162	174	285	182	83
Insgesamt	210 802	5 057	5 220	15 243	23 871	29 204	29 107	22 125	28 877	24 373	27 725
<u>darunter: Bevölkerung weiblich</u>											
A Warnemünde	4 573	64	86	211	215	248	443	501	765	893	1 147
B Rostock-Heide	890	16	16	59	54	55	110	94	180	182	124
C Lichtenhagen	7 021	139	163	521	732	638	893	663	912	1 174	1 186
D Groß Klein	6 753	148	154	541	755	661	906	661	840	1 237	850
E Lütten Klein	8 824	162	168	501	852	899	805	769	1 112	1 068	2 488
F Evershagen	8 502	210	191	614	995	985	904	832	1 097	1 062	1 612
G Schmarl	4 406	104	104	394	523	557	567	445	506	708	498
H Reutershagen	9 035	172	194	531	866	1 007	1 169	908	1 302	1 147	1 739
I Hansaviertel	4 271	114	101	279	554	684	589	401	459	413	677
J Gartenstadt/ Stadtweide	1 599	30	47	154	157	98	196	238	260	199	220
K Kröpeliner-Tor- Vorstadt	9 858	269	239	533	1 782	2 331	1 449	895	876	603	881
L Südstadt	8 027	132	116	393	1 074	1 010	767	635	958	892	2 050
M Biestow	1 383	19	20	78	92	51	125	176	306	204	312
N Stadtmitte	10 758	318	315	851	1 389	1 793	1 665	1 168	1 193	922	1 144
O Brinckmansdorf	4 620	108	113	378	388	330	606	637	897	603	560
P Dierkow-Neu	5 356	126	129	409	649	683	776	415	965	789	415
Q Dierkow-Ost	540	7	11	49	33	15	54	58	103	97	113
R Dierkow-West	602	7	18	41	29	30	68	73	119	87	130
S Toitenwinkel	7 472	210	248	612	902	1 094	1 114	666	1 236	769	621
T Gehlsdorf	2 579	75	85	238	152	273	378	340	511	315	212
U Rostock-Ost	591	11	24	46	41	39	80	78	150	78	44
Insgesamt	107 660	2 441	2 542	7 433	12 234	13 481	13 664	10 653	14 747	13 442	17 023

2.26 Bevölkerung nach Familienstand und Stadtbereichen 2022

Stadtbereich	Bevölkerung insgesamt	Darunter nach Familienstand			
		ledig	verheiratet	verwitwet	geschieden
Personen					
<u>Bevölkerung insgesamt</u>					
A Warnemünde	8 535	2 580	4 145	906	797
B Rostock-Heide	1 740	561	883	119	154
C Lichtenhagen	13 929	6 334	5 037	1 083	1 294
D Groß Klein	13 536	6 407	4 520	1 011	1 379
E Lütten Klein	16 634	7 494	4 943	1 952	1 989
F Evershagen	16 732	7 901	5 565	1 377	1 582
G Schmarl	8 872	4 446	2 711	605	836
H Reutershagen	17 300	7 873	6 163	1 649	1 419
I Hansaviertel	8 076	4 448	2 525	541	522
J Gartenstadt/Stadtweide	3 269	1 124	1 472	232	152
K Kröpeliner-Tor-Vorstadt	19 260	12 674	4 411	801	1 149
L Südstadt	15 106	7 370	4 447	1 665	1 437
M Biestow	2 581	739	1 444	259	132
N Stadtmitte	21 288	11 996	6 561	1 081	1 428
O Brinckmansdorf	8 985	3 244	4 635	538	535
P Dierkow-Neu	10 920	5 636	3 277	606	1 222
Q Dierkow-Ost	1 020	307	560	103	49
R Dierkow-West	1 219	412	625	108	65
S Toitenwinkel	15 375	7 906	4 657	804	1 541
T Gehlsdorf	5 200	2 212	2 334	232	368
U Rostock-Ost	1 225	405	658	72	81
Insgesamt	210 802	102 069	71 573	15 744	18 131
<u>darunter: Bevölkerung weiblich</u>					
A Warnemünde	4 573	1 213	2 077	728	488
B Rostock-Heide	890	259	439	90	86
C Lichtenhagen	7 021	2 782	2 517	842	791
D Groß Klein	6 753	2 836	2 255	779	789
E Lütten Klein	8 824	3 365	2 473	1 594	1 256
F Evershagen	8 502	3 515	2 785	1 095	977
G Schmarl	4 406	1 971	1 365	462	502
H Reutershagen	9 035	3 683	3 113	1 314	845
I Hansaviertel	4 271	2 217	1 276	434	323
J Gartenstadt/Stadtweide	1 599	512	735	181	77
K Kröpeliner-Tor-Vorstadt	9 858	6 190	2 222	650	666
L Südstadt	8 027	3 391	2 227	1 381	962
M Biestow	1 383	340	729	222	85
N Stadtmitte	10 758	5 664	3 246	867	865
O Brinckmansdorf	4 620	1 529	2 338	426	308
P Dierkow-Neu	5 356	2 452	1 640	482	707
Q Dierkow-Ost	540	154	277	82	27
R Dierkow-West	602	168	311	86	35
S Toitenwinkel	7 472	3 505	2 297	621	824
T Gehlsdorf	2 579	1 016	1 171	175	200
U Rostock-Ost	591	181	320	51	37
Insgesamt	107 660	46 943	35 813	12 562	10 850

2.27 Bevölkerung nach Religionszugehörigkeit und Stadtbereichen 1992 und 2022

Stadtbereich	Bevölkerung insgesamt		Davon nach Religionszugehörigkeit					
			evangelisch		römisch-katholisch		sonstige Religion ohne Religion ohne Angabe oder ungeklärt	
	1992	2022	1992	2022	1992	2022	1992	2022
Personen								
<u>Bevölkerung insgesamt</u>								
A Warnemünde	8 231	8 535	662	1 060	156	274	7 413	7 201
B Rostock-Heide	2 007	1 740	75	125	20	39	1 912	1 576
C Lichtenhagen	18 034	13 929	762	905	298	315	16 974	12 709
D Groß Klein	22 278	13 536	751	855	291	362	21 236	12 319
E Lütten Klein	23 581	16 634	1 063	1 035	474	427	22 044	15 172
F Evershagen	21 215	16 732	981	1 054	361	499	19 873	15 179
G Schmarl	13 531	8 872	635	547	242	227	12 654	8 098
H Reutershagen	21 127	17 300	1 078	1 338	417	453	19 632	15 509
I Hansaviertel	9 848	8 076	774	1 077	180	257	8 894	6 742
J Gartenstadt/Stadtweide	2 350	3 269	235	450	49	110	2 066	2 709
K Kröpeliner-Tor-Vorstadt	18 170	19 260	1 026	2 630	337	826	16 807	15 804
L Südstadt	15 158	15 106	859	1 419	247	500	14 052	13 187
M Biestow	567	2 581	108	416	15	131	444	2 034
N Stadtmitte	16 768	21 288	1 157	2 709	297	764	15 314	17 815
O Brinckmansdorf	3 059	8 985	307	815	71	315	2 681	7 855
P Dierkow-Neu	19 531	10 920	698	687	224	278	18 609	9 955
Q Dierkow-Ost	1 395	1 020	126	113	23	27	1 246	880
R Dierkow-West	1 223	1 219	115	130	31	43	1 077	1 046
S Toitenwinkel	18 892	15 375	574	974	238	446	18 080	13 955
T Gehlsdorf	2 639	5 200	215	492	26	127	2 398	4 581
U Rostock-Ost	877	1 225	72	91	14	21	791	1 113
Insgesamt	240 481	210 802	12 273	18 922	4 011	6 441	224 197	185 439
<u>darunter: Bevölkerung weiblich</u>								
A Warnemünde	4 289	4 573	345	650	68	151	3 876	3 772
B Rostock-Heide	992	890	42	73	7	21	943	796
C Lichtenhagen	8 923	7 021	425	513	133	172	8 365	6 336
D Groß Klein	11 190	6 753	431	488	153	184	10 606	6 081
E Lütten Klein	12 336	8 824	630	630	190	249	11 516	7 945
F Evershagen	11 067	8 502	593	601	165	276	10 309	7 625
G Schmarl	6 887	4 406	374	297	125	122	6 388	3 987
H Reutershagen	11 248	9 035	597	798	211	254	10 440	7 983
I Hansaviertel	5 197	4 271	430	627	97	157	4 670	3 487
J Gartenstadt/Stadtweide	1 145	1 599	129	254	23	53	993	1 292
K Kröpeliner-Tor-Vorstadt	9 288	9 858	570	1 521	169	454	8 549	7 883
L Südstadt	8 237	8 027	513	866	146	271	7 578	6 890
M Biestow	298	1 383	56	229	8	70	234	1 084
N Stadtmitte	8 597	10 758	630	1 512	153	394	7 814	8 852
O Brinckmansdorf	1 513	4 620	161	455	35	175	1 317	3 990
P Dierkow-Neu	9 701	5 356	404	391	118	147	9 179	4 818
Q Dierkow-Ost	693	540	66	73	12	16	615	451
R Dierkow-West	622	602	53	72	20	25	549	505
S Toitenwinkel	9 536	7 472	353	540	125	216	9 058	6 716
T Gehlsdorf	1 320	2 579	122	258	13	63	1 185	2 258
U Rostock-Ost	374	591	34	47	4	11	336	533
Insgesamt	123 453	107 660	6 958	10 895	1 975	3 481	114 520	93 284

2.28 Bevölkerung im Alter ab 18 Jahren nach der Wohndauer an der Adresse und Stadtbereichen 2022

Stadtbereich	Bevölkerung im Alter ab 18 Jahren insgesamt	Davon mit einer Wohndauer von ... bis unter ... Jahren					
		unter 1	1 - 3	3 - 5	5 - 10	10 - 20	20 und mehr
Personen							
A Warnemünde	7 629	565	911	840	1 435	1 437	2 441
B Rostock-Heide	1 549	183	254	120	207	350	435
C Lichtenhagen	11 799	879	1 466	1 192	2 004	2 714	3 544
D Groß Klein	11 389	995	1 802	1 292	2 148	2 710	2 442
E Lütten Klein	14 621	1 350	1 988	1 514	2 727	2 826	4 216
F Evershagen	14 225	1 329	1 987	1 591	2 433	3 250	3 635
G Schmarl	7 389	816	1 025	827	1 415	1 749	1 557
H Reutershagen	15 100	1 301	2 090	1 517	2 327	3 448	4 417
I Hansaviertel	6 970	687	1 192	791	1 123	1 251	1 926
J Gartenstadt/Stadtweide	2 657	271	318	174	288	785	821
K Kröpeliner-Tor-Vorstadt	16 854	2 306	3 869	2 604	2 875	2 920	2 280
L Südstadt	13 570	1 747	2 437	1 386	2 158	2 564	3 278
M Biestow	2 213	88	123	128	242	503	1 129
N Stadtmitte	17 796	2 494	3 439	2 486	3 447	3 291	2 639
O Brinckmansdorf	7 498	631	901	489	951	1 912	2 614
P Dierkow-Neu	9 290	840	1 316	1 133	1 767	2 140	2 094
Q Dierkow-Ost	870	25	47	45	82	165	506
R Dierkow-West	1 038	38	63	109	120	176	532
S Toitenwinkel	12 773	1 560	2 529	1 520	2 380	2 588	2 196
T Gehlsdorf	4 299	427	728	384	726	913	1 121
U Rostock-Ost	1 011	51	81	87	112	250	430
Insgesamt	180 540	18 583	28 566	20 229	30 967	37 942	44 253

2.29 Bevölkerung mit Nebenwohnung nach Stadtbereichen 1991 bis 2022¹

Jahr/Stadtbereich	Bevölkerung mit Nebenwohnung insgesamt	Davon	
		männlich	weiblich
Personen			
1991	15 872	8 722	7 150
1995	14 667	7 686	6 981
2000	15 550	7 892	7 658
2005	8 347	4 363	3 984
2010	6 945	3 707	3 238
2015	5 478	2 991	2 487
2020	5 340	2 948	2 392
2021	5 554	3 050	2 504
2022 insgesamt	5 611	3 065	2 546
<u>davon:</u>			
A Warnemünde	815	430	385
B Rostock-Heide	292	165	127
C Lichtenhagen	320	178	142
D Groß Klein	309	182	127
E Lütten Klein	359	217	142
F Evershagen	232	135	97
G Schmarl	145	61	84
H Reutershagen	304	175	129
I Hansaviertel	221	129	92
J Gartenstadt/Stadtweide	76	40	36
K Kröpeliner-Tor-Vorstadt	800	389	411
L Südstadt	409	213	196
M Biestow	56	32	24
N Stadtmitte	572	313	259
O Brinckmansdorf	134	79	55
P Dierkow-Neu	170	103	67
Q Dierkow-Ost	29	15	14
R Dierkow-West	19	15	4
S Toitenwinkel	224	120	104
T Gehlsdorf	96	60	36
U Rostock-Ost	29	14	15

¹ Das sind alle Personen, die nur mit Nebenwohnung in der Hanse- und Universitätsstadt Rostock gemeldet sind.

Abb. 2.11 Bevölkerungsgewinn bzw. -verlust insgesamt 1990 bis 2022



Abb. 2.12 Natürliche Bevölkerungsbewegung 1955 bis 2022



2.30 Natürliche Bevölkerungsbewegung 1955 bis 2022

Jahr	Lebendgeborene			Totgeborene	Gestorbene				Lebendgeborenen(+)/Gestorbene(-)-überschuss
	insgesamt	davon			insgesamt	davon		darunter	
		männlich	weiblich			männlich	weiblich	im 1. Lebensjahr	
Personen									
1955	2 933	1 512	1 421	54	1 496	756	740	112	+ 1 437
1956	2 878	1 426	1 452	48	1 345	686	659	93	+ 1 533
1957	2 770	1 470	1 300	45	1 469	730	739	85	+ 1 301
1958	2 780	1 436	1 344	35	1 551	793	758	87	+ 1 229
1959	3 173	1 646	1 527	61	1 510	801	709	76	+ 1 663
1960	3 363	1 794	1 569	43	1 630	796	834	85	+ 1 733
1961	3 505	1 845	1 660	44	1 625	799	826	91	+ 1 880
1962	3 603	1 867	1 736	47	1 626	784	842	92	+ 1 977
1963	3 906	1 945	1 961	34	1 600	833	767	78	+ 2 306
1964	3 844	1 975	1 869	35	1 783	896	887	89	+ 2 061
1965	3 837	1 962	1 875	40	1 678	834	844	57	+ 2 159
1966	3 815	2 041	1 774	37	1 647	796	851	66	+ 2 168
1967	3 599	1 852	1 747	27	1 678	822	856	49	+ 1 921
1968	3 512	1 729	1 783	33	1 816	907	909	50	+ 1 696
1969	3 360	1 735	1 625	24	1 832	961	871	56	+ 1 528
1970	3 118	1 582	1 536	30	1 844	958	886	59	+ 1 274
1971	3 134	1 599	1 535	22	1 740	838	902	50	+ 1 394
1972	2 606	1 317	1 289	13	1 905	932	973	43	+ 701
1973	2 379	1 192	1 187	26	1 841	909	932	29	+ 538
1974	2 444	1 273	1 171	17	1 871	941	930	42	+ 573
1975	2 726	1 414	1 312	15	1 956	927	1 029	46	+ 770
1976	2 970	1 484	1 486	12	2 031	959	1 072	42	+ 939
1977	3 466	1 785	1 681	19	1 991	917	1 074	48	+ 1 475
1978	3 623	1 828	1 795	16	2 126	1 005	1 121	62	+ 1 497
1979	3 647	1 920	1 727	13	1 939	973	966	39	+ 1 708
1980	3 899	2 015	1 884	31	2 099	992	1 107	52	+ 1 800
1981	3 630	1 847	1 783	18	2 102	970	1 132	41	+ 1 528
1982	3 480	1 797	1 683	12	2 115	982	1 133	30	+ 1 365
1983	3 562	1 840	1 722	12	2 026	987	1 039	37	+ 1 536
1984	3 322	1 700	1 622	13	2 152	997	1 155	43	+ 1 170
1985	3 496	1 848	1 648	16	2 114	970	1 144	38	+ 1 382
1986	3 436	1 752	1 684	13	2 142	1 039	1 103	29	+ 1 294
1987	3 643	1 860	1 783	17	2 057	997	1 060	23	+ 1 586
1988	3 440	1 786	1 654	21	2 032	1 002	1 030	24	+ 1 408
1989	3 256	1 681	1 575	13	2 099	951	1 148	15	+ 1 157
1990	2 894	1 468	1 426	10	2 255	1 120	1 135	13	+ 639
1991	1 610	806	804	3	2 304	1 092	1 212	13	- 694
1992	1 227	602	625	6	2 178	1 088	1 090	7	- 951
1993	1 174	605	569	5	2 152	1 056	1 096	7	- 978
1994	1 037	539	498	3	2 146	963	1 183	3	- 1 109
1995	1 183	595	588	5	2 153	991	1 162	8	- 970
1996	1 293	86	607	8	2 126	982	1 144	4	- 833
1997	1 348	679	669	4	2 009	930	1 079	8	- 661
1998	1 438	764	674	4	1 911	926	985	12	- 473
1999	1 480	749	731	7	1 898	913	985	6	- 418
2000	1 492	810	682	10	1 856	853	1 003	6	- 364
2001	1 448	752	696	10	1 850	919	931	5	- 402
2002	1 451	736	715	2	1 820	859	961	5	- 369
2003	1 582	832	750	12	2 039	968	1 071	6	- 457
2004	1 559	819	740	12	1 881	935	946	6	- 322
2005	1 573	791	782	6	1 809	849	960	6	- 236
2006	1 612	799	813	5	1 837	913	924	6	- 225
2007	1 638	862	776	10	1 888	900	988	3	- 250
2008	1 782	910	872	10	1 936	980	956	5	- 154
2009	1 828	940	888	3	1 956	1 042	914	8	- 128
2010	1 863	968	895	9	2 089	1 037	1 052	5	- 226
2011	1 793	921	872	6	2 084	1 027	1 057	1	- 291
2012	1 959	1 001	958	15	2 167	1 099	1 068	6	- 208
2013	1 842	915	927	9	2 245	1 117	1 128	5	- 403
2014	2 000	1 013	987	11	2 138	1 126	1 012	5	- 138
2015	2 094	1 019	1 075	4	2 310	1 167	1 143	4	- 216
2016	1 980	1 028	952	10	2 338	1 199	1 139	6	- 358
2017	2 054	1 022	1 032	10	2 366	1 166	1 200	7	- 312
2018	2 042	1 048	994	9	2 568	1 323	1 245	8	- 526
2019	1 836	957	879	10	2 525	1 240	1 285	5	- 689
2020	1 849	943	906	16	2 533	1 305	1 228	7	- 684
2021	1 876	952	924	13	2 772	1 437	1 335	13	- 896
2022	1 663	875	788	5	2 971	1 556	1 415	3	- 1 308

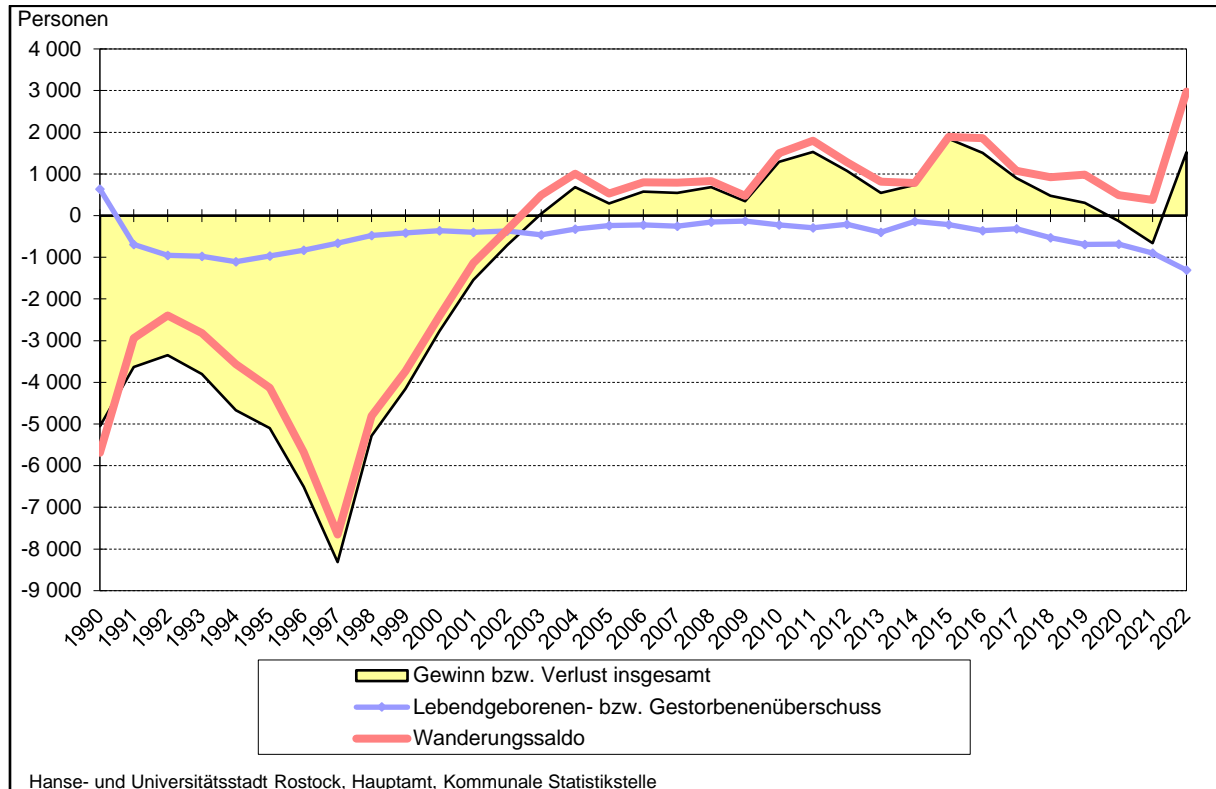
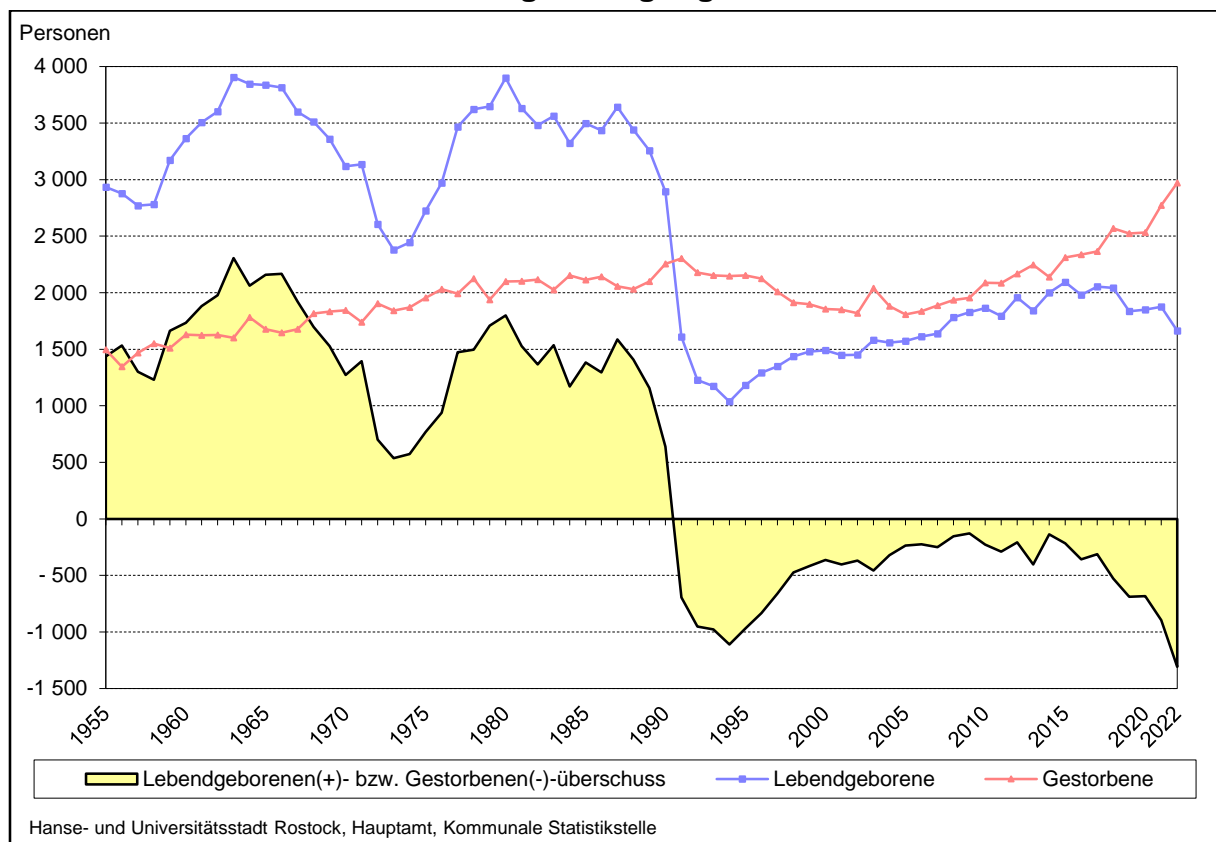
2.31 Geborenen- und Gestorbenenziffern 1955 bis 2022

Jahr	Lebendgeborene	Gestorbene	Lebendgeborenen- (+) bzw. Gestorbenen- (-)überschuss	Totgeborene auf 1 000 Geborene insgesamt	Gestorbene im 1. Lebensjahr auf 1 000 Lebendgeborene
	auf 1 000 Einwohner mittlerer Bevölkerung ¹				
Personen					
1955	19,5	10,0	+ 9,6	18,1	38,2
1960	21,4	10,4	+ 11,0	12,6	25,3
1961	22,0	10,2	+ 11,8	12,4	26,0
1962	22,0	9,9	+ 12,1	12,9	25,5
1963	23,2	9,5	+ 13,7	8,6	20,0
1964	21,7	10,1	+ 11,6	9,0	23,2
1965	21,1	9,2	+ 11,9	10,3	14,9
1966	20,6	8,9	+ 11,7	9,6	17,3
1967	19,2	8,9	+ 10,2	7,4	13,6
1968	18,5	9,5	+ 8,9	9,3	14,2
1969	17,3	9,5	+ 7,9	7,1	16,7
1970	15,8	9,4	+ 6,5	9,5	18,9
1971	15,7	8,7	+ 7,0	7,0	16,0
1972	12,8	9,4	+ 3,4	5,0	16,5
1973	11,6	8,9	+ 2,6	10,8	12,2
1974	11,7	9,0	+ 2,7	6,9	17,2
1975	12,9	9,2	+ 3,6	5,5	16,9
1976	13,8	9,4	+ 4,4	4,0	14,1
1977	15,8	9,1	+ 6,7	5,5	13,8
1978	16,2	9,5	+ 6,7	4,4	17,1
1979	16,1	8,6	+ 7,5	3,6	10,7
1980	16,9	9,1	+ 7,8	7,9	13,3
1981	15,5	9,0	+ 6,5	4,9	11,3
1982	14,7	8,9	+ 5,7	3,4	8,6
1983	14,8	8,4	+ 6,4	3,4	10,4
1984	13,8	8,9	+ 4,8	3,9	12,9
1985	14,4	8,7	+ 5,7	4,6	10,9
1986	14,0	8,7	+ 5,3	3,8	8,4
1987	14,5	8,2	+ 6,3	4,6	6,3
1988	13,6	8,0	+ 5,6	6,1	7,0
1989	12,8	8,3	+ 4,5	4,0	4,6
1990	11,6	9,1	+ 2,6	3,4	4,5
1991	6,5	9,4	- 2,8	1,9	7,2 ²
1992	5,1	9,0	- 3,9	4,9	5,3 ²
1993	4,9	9,0	- 4,1	4,2	5,8 ²
1994	4,4	9,2	- 4,7	2,9	2,8 ²
1995	5,2	9,5	- 4,3	4,2	6,9 ²
1996	5,9	9,6	- 3,8	6,1	3,2 ²
1997	6,3	9,4	- 3,1	3,0	5,9 ²
1998	6,9	9,2	- 2,3	2,8	8,6 ²
1999	7,3	9,3	- 2,1	4,7	4,1 ²
2000	7,5	9,3	- 1,8	6,7	4,0 ²
2001	7,4	9,4	- 2,0	6,9	3,5 ²
2002	7,4	9,3	- 1,9	1,4	3,4 ²
2003	8,1	10,5	- 2,3	7,5	3,8 ²
2004	8,0	9,6	- 1,6	7,6	3,8 ²
2005	8,0	9,2	- 1,2	3,8	3,8 ²
2006	8,2	9,3	- 1,1	3,1	3,7 ²
2007	8,3	9,5	- 1,3	6,1	1,8 ²
2008	9,0	9,7	- 0,8	5,6	2,8 ²
2009	9,2	9,8	- 0,6	1,6	4,4 ²
2010	9,4	10,6	- 1,1	4,8	2,7 ²
2011	8,9	10,4	- 1,4	3,3	0,6 ²
2012	9,7	10,7	- 1,0	7,6	3,1 ²
2013	9,1	11,1	- 2,0	4,8	2,7 ²
2014	9,8	10,5	- 0,7	5,5	2,5 ²
2015	10,2	11,3	- 1,1	1,9	1,9 ²
2016	9,6	11,3	- 1,7	5,0	3,0 ²
2017	9,9	11,4	- 1,5	4,8	3,4 ²
2018	9,8	12,3	- 1,6	4,4	3,9 ²
2019	8,8	12,1	- 3,3	5,4	2,7 ²
2020	8,8	12,1	- 3,3	8,6	3,8 ²
2021	9,0	13,2	- 4,3	6,9	6,9 ²
2022	7,9	14,1	- 6,2	3,0	1,8²

¹ ab 1992 Berechnungsgrundlage=mittlere Bevölkerung/Einwohnermelderegisters der Hanse- und Universitätsstadt Rostock

² Säuglingssterblichkeit unter Berücksichtigung der Geburtenentwicklung der vergangenen 12 Monate: Im ersten Lebensjahr Gestorbene, bezogen auf die Lebendgeborenen eines gleich langen Berichtszeitraumes, soweit möglich unter Berücksichtigung der Geburtenentwicklung in den Monaten, in denen die gestorbenen Säuglinge geboren sind.

2.32 Lebendgeborene nach dem Alter der Mutter 1990 bis 2022

Alter der Mutter von ... bis unter ... Jahren	Lebendgeborene																		
	1990	1994	1995	2000	2005	2010	2011	2012	2013	2014	2015	2016	2017	2018	2019	2020	2021	2022	
	Personen																		insgesamt
unter 19	34	19	20	51	46	36	18	27	20	24	29	38	29	23	19	25	23	19	9
19 - 20	65	16	22	43	44	48	27	23	24	24	16	18	33	27	24	20	15	20	7
20 - 21	122	29	35	58	60	39	45	42	30	25	34	23	20	23	26	22	14	16	6
21 - 22	199	36	32	64	78	61	58	69	39	36	28	32	28	31	21	28	25	26	13
22 - 23	249	57	47	73	66	72	78	68	51	44	42	40	39	35	33	30	37	40	18
23 - 24	284	63	54	70	79	81	80	85	98	56	60	60	50	49	46	51	43	50	22
24 - 25	293	72	84	79	102	94	111	112	99	78	82	66	61	62	52	52	43	51	30
25 - 26	326	80	92	93	114	116	110	119	123	118	126	97	84	77	68	69	64	75	30
26 - 27	289	109	143	85	122	143	115	128	123	128	134	141	122	88	81	74	72	99	51
27 - 28	245	88	105	93	95	126	135	151	121	154	156	122	164	119	90	79	94	65	31
28 - 29	194	100	117	113	114	153	130	150	144	155	163	169	155	166	134	87	124	82	37
29 - 30	149	66	86	109	91	122	115	137	137	173	169	177	180	179	161	145	133	103	42
30 - 31	121	84	81	101	88	132	141	153	128	137	185	163	166	165	142	175	171	123	61
31 - 32	83	61	76	92	78	116	118	139	122	161	146	165	141	189	178	178	157	113	53
32 - 33	66	36	60	69	60	97	91	115	102	132	142	126	164	140	149	176	151	140	71
33 - 34	43	26	32	64	61	84	86	97	109	114	114	99	120	142	141	134	138	120	52
34 - 35	32	24	27	53	69	92	71	88	105	90	114	97	120	119	99	101	143	136	71
35 - 36	28	21	19	34	69	60	58	72	78	94	84	96	96	83	91	107	95	92	43
36 - 37	22	17	17	38	45	51	41	52	66	72	83	69	78	84	63	75	95	70	34
37 - 38	19	10	7	34	37	34	46	21	38	66	66	58	55	73	66	58	60	53	21
38 - 39	13	8	11	25	21	35	29	32	30	34	44	34	58	62	46	55	66	62	29
39 und älter	18	15	16	49	34	71	90	79	55	85	77	90	89	106	106	108	113	108	57
Insgesamt	2 894	1 037	1 183	1 492	1 573	1 863	1 793	1 959	1 842	2 000	2 094	1 980	2 054	2 042	1 836	1 849	1 876	1 663	788

Abb. 2.13 Altersspezifische Geburtenziffern 1992 bis 2022

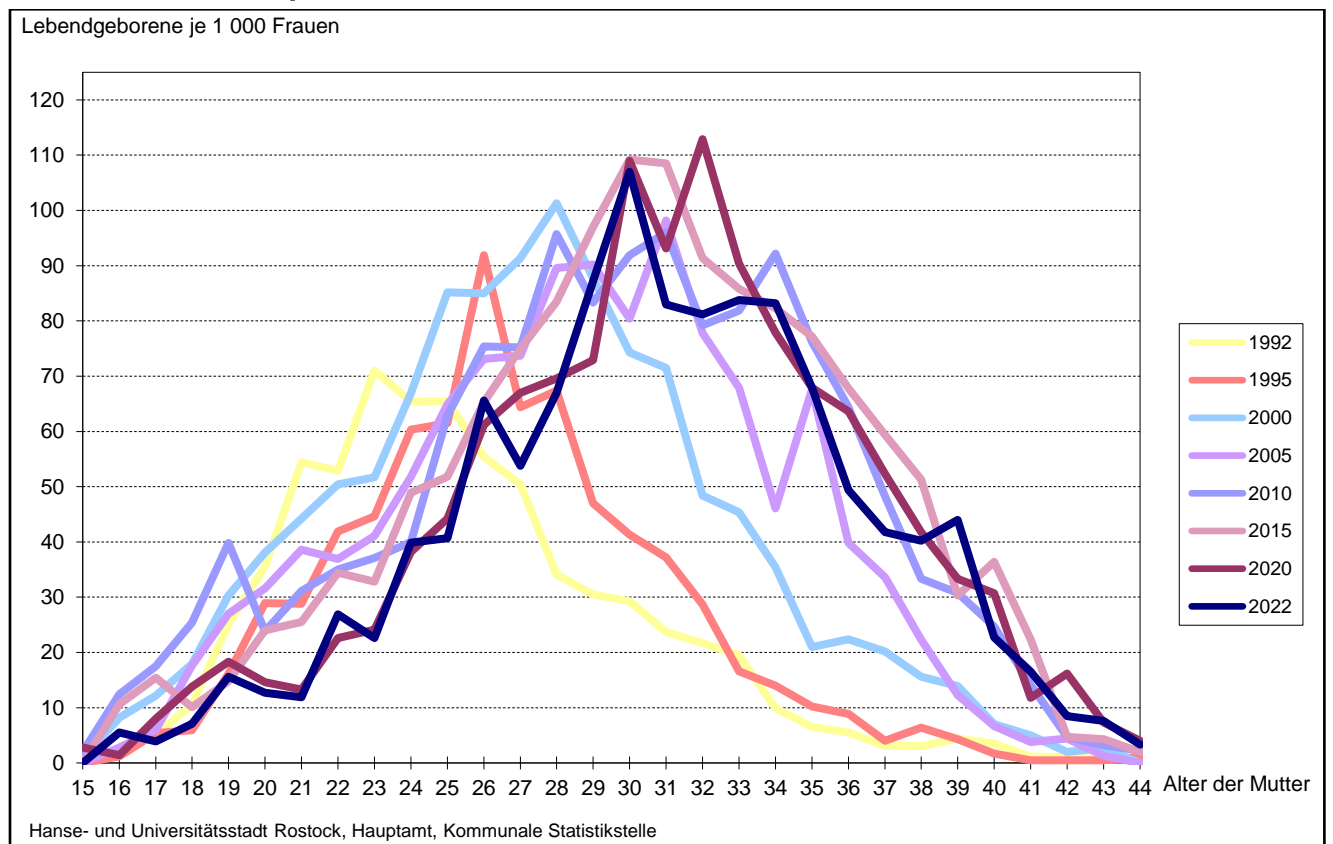

2.33 Ehelich Lebendgeborene nach Ehedauer der Mutter und Lebendgeborenenfolge 1992 bis 2022

Merkmal	Ehelich Lebendgeborene nach Lebendgeborenenfolge					
	insgesamt	davon als ... Kind geboren ¹				
		1.	2.	3.	4.	5. oder weiteres
Personen						
1992	672	315	246	56	33	22
1993	673	310	240	75	23	25
1994	585	264	233	49	24	15
1995	638	277	262	65	19	15
1996	680	274	293	80	20	13
1997	706	307	283	73	27	16
1998	667	316	242	74	18	17
1999	627	282	243	62	26	14
2000	630	278	234	79	26	13
2001	578	259	231	65	12	11
2002	547	239	228	59	11	10
2003	614	274	256	62	16	6
2004	549	260	214	53	16	6
2005	519	219	214	56	20	10
2006	548	221	237	61	24	5
2007	559	234	226	76	17	6
2008	580	253	241	61	17	8
2009	556	249	221	57	20	9
2010	618	313	226	53	18	8
2011	546	275	200	55	9	7
2012	649	327	233	66	15	8
2013	632	343	200	74	12	3
2014	700	417	212	52	14	5
2015	759	430	237	68	16	8
2016	702	443	194	44	16	5
2017	823	488	243	70	12	10
2018	835	470	264	75	18	8
2019	776	470	231	55	14	6
2020	801	473	239	60	26	3
2021 insgesamt	851	502	256	63	20	10
<u>davon nach der Ehedauer der Mutter in Jahren:</u> ²						
unter 1	185	175	7	.	.	.
1 bis unter 2	125	109	15	.	.	.
2 bis unter 3	122	85	34	3	-	-
3 bis unter 4	95	45	47	3	-	-
4 bis unter 5	84	39	41	4	-	-
5 bis unter 6	67	17	42	.	.	.
6 bis unter 7	53	14	29	10	-	-
7 bis unter 8	31	4	16	.	.	.
8 bis unter 9	24	5	9	6	4	.
9 bis unter 10	18	5	6	3	4	.
10 und mehr	47	4	10	16	17	.
2022 insgesamt	733	400	232	73	20	8
<u>davon nach der Ehedauer der Mutter in Jahren:</u> ²						
unter 1	173	151	19	.	.	.
1 bis unter 2	109	83	25	.	.	.
2 bis unter 3	92	57	31	4	-	-
3 bis unter 4	86	43	40	.	.	.
4 bis unter 5	62	25	30	.	.	.
5 bis unter 6	44	16	23	5	-	-
6 bis unter 7	56	9	27	16	4	.
7 bis unter 8	29	3	15	.	.	.
8 bis unter 9	18	3	8	.	.	.
9 bis unter 10	11	2	4	.	.	.
10 und mehr	53	8	10	19	16	.

¹ Unter Berücksichtigung aller in der jetzigen Ehe lebendgeborenen und legitimized Kinder

² Ermittelt als Differenz zwischen Eheschließungsjahr und Berichtsjahr; z.B.: Ehedauer unter 1 = Eheschließung 2022

2.34 Gestorbene nach Alter und Geschlecht 1990 bis 2022

Im Alter von ... bis unter ... Jahren	Gestorbene															
	1990	1995	2000	2005	2010	2012	2013	2014	2015	2016	2017	2018	2019	2020	2021	2022
	Personen															
<u>Gestorbene insgesamt</u>																
unter 1	13	8	6	6	5	6	5	5	4	6	7	8	5	7	13	3
1 - 5	6	3	.	5	-	-	-	.	.	.
5 - 15	18	4	.	3	4	-	-	-	.	.	.
15 - 25	29	23	11	6	9	4	3	5	4	7	7	3	7	5	6	7
25 - 35	48	38	26	14	16	12	18	8	19	22	13	16	12	16	7	13
35 - 45	90	83	59	58	34	33	28	21	27	27	22	29	33	40	36	36
45 - 55	189	135	142	131	147	132	145	108	127	103	108	101	93	91	90	81
55 - 60	157	183	106	72	87	109	87	110	107	107	98	115	105	113	103	113
60 - 65	183	169	163	110	104	115	123	142	136	130	134	156	155	150	141	186
65 - 70	181	217	169	207	153	126	132	129	131	139	152	184	195	180	237	191
70 - 75	178	208	199	230	308	295	304	267	242	211	172	171	180	172	200	219
75 - 80	420	214	240	270	334	354	377	384	393	375	399	405	377	317	313	300
80 - 85	377	378	223	277	347	417	402	378	419	453	453	513	501	531	549	610
85 - 90	264	316	311	179	310	302	316	338	413	414	429	479	442	471	560	629
90 und älter	102	174	198	241	231	262	301	239	285	343	371	384	420	438	513	578
Insgesamt	2 255	2 153	1 856	1 809	2 089	2 167	2 245	2 138	2 310	2 338	2 366	2 568	2 525	2 533	2 772	2 971
<u>Gestorbene männlich</u>																
unter 15	20	7	5	9	8	5
15 - 25	21	15	8	4	4
25 - 35	27	33	22	8	11	8	10	5	11	13	.	11	7	13	.	.
35 - 45	70	60	40	44	26	23	19	12	23	18	17	19	23	29	26	24
45 - 55	137	96	105	92	111	95	105	75	80	73	68	76	63	64	62	59
55 - 60	115	132	69	44	59	69	55	81	78	76	68	74	71	74	75	83
60 - 65	104	115	101	67	71	86	87	104	93	99	90	112	103	103	94	130
65 - 70	100	115	108	124	108	84	85	85	88	100	102	115	112	122	151	123
70 - 75	79	85	102	139	175	178	195	164	132	122	99	101	118	100	131	122
75 - 80	193	82	102	141	179	208	198	222	226	212	212	233	203	183	174	165
80 - 85	148	134	77	99	150	203	184	185	203	227	227	268	240	261	288	325
85 - 90	79	81	77	40	94	100	116	123	163	163	178	201	180	220	251	299
90 und älter	27	36	37	38	40	40	55	63	64	87	87	104	112	128	169	205
Insgesamt	1 120	991	853	849	1 037	1 099	1 117	1 126	1 167	1 199	1 166	1 323	1 240	1 305	1 437	1 556
<u>Gestorbene weiblich</u>																
unter 15	17	8	4	5	9	3
15 - 25	8	8	3	3
25 - 35	21	5	4	6	5	4	8	3	8	9	.	5	5	3	.	.
35 - 45	20	23	19	14	8	10	9	9	4	9	5	10	10	11	10	12
45 - 55	52	39	37	39	36	37	40	33	47	30	40	25	30	27	28	22
55 - 60	42	51	37	28	28	40	32	29	29	31	30	41	34	39	28	30
60 - 65	79	54	62	43	33	29	36	38	43	31	44	44	52	47	47	56
65 - 70	81	102	61	83	45	42	47	44	43	39	50	69	83	58	86	68
70 - 75	99	123	97	91	133	117	109	103	110	89	73	70	62	72	69	97
75 - 80	227	132	138	129	155	146	179	162	167	163	187	172	174	134	139	135
80 - 85	229	244	146	178	197	214	218	193	216	226	226	245	261	270	261	285
85 - 90	185	235	234	139	216	202	200	215	250	251	251	278	262	251	309	330
90 und älter	75	138	161	203	191	222	246	176	221	256	284	280	308	310	344	373
Insgesamt	1 135	1 162	1 003	960	1 052	1 068	1 128	1 012	1 143	1 139	1 200	1 245	1 285	1 228	1 335	1 415

2.35 Gestorbene nach Todesursachen 1998 bis 2021

ICD-Nr.	Todesursache	Gestorbene							
		1998	2000	2005	2010	2015	2020	2021	
		insgesamt	insgesamt	insgesamt	insgesamt	insgesamt	insgesamt	insgesamt	darunter weiblich
A00 - B99	Bestimmte infektiöse/parasitäre Krankheiten <u>darunter:</u>	8	10	13	23	30	25	32	14
A15 - A19	- Tuberkulose	-	-	.	.	-	-	-	-
B15 - B19	- Virushepatitis	.	3	.	.	.	-	.	.
C00 - D48	Neubildungen <u>darunter:</u>	523	489	537	627	649	722	738	323
C00 - C97	- Bösartige Neubildungen <u>darunter:</u>	515	480	520	603	637	705	720	316
C15 - C26	- der Verdauungsorgane	182	155	183	206	213	254	236	96
C30 - C39	- der Atmungsorgane und sonstiger intrathorakaler Organe	113	109	103	129	127	129	134	42
C43 - C44	- Melanom oder sonstige bösartige Neubildungen der Haut	5	7	9	7	11	14	8	.
C50	- der Brustdrüse	45	38	36	43	31	53	55	55
C51 - C58	- der weiblichen Genitalorgane	27	29	25	18	11	36	28	28
C60 - C63	- der männlichen Genitalorgane	21	22	32	28	35	34	47	x
C64 - C68	- der Harnorgane	37	22	29	38	55	55	51	15
C81 - C96	- des lymphatischen, blutbildenden und verwandten Gewebes	31	40	35	56	68	55	76	39
D50 - D89	Krankheiten des Blutes/blutbildender Organe, best. Störungen mit Beteiligung d. Immunsystem.	6	5	.	3	8	.	8	6
E00 - E90	Endokrine, Ernährungs- und Stoffwechsel- krankheiten <u>darunter:</u>	73	61	72	70	77	84	107	60
E10 - E14	- Diabetes mellitus	67	55	66	38	55	63	77	40
F00 - F99	Psychische und Verhaltensstörungen <u>darunter:</u>	40	33	47	37	126	200	215	127
F10	- Psychische und Verhaltensstörungen durch Alkohol	37	24	30	21	21	30	32	7
G00 - G99	Krankheiten des Nervensystems	24	29	32	44	74	86	102	47

Fortsetzung der Tabelle 2.35

ICD-Nr.	Todesursache	Gestorbene							
		1998	2000	2005	2010	2015	2020	2021	
		insgesamt	insgesamt	insgesamt	insgesamt	insgesamt	insgesamt	insgesamt	darunter weiblich
I00 - I99	Krankheiten des Kreislaufsystems <u>darunter</u>	874	835	726	824	909	892	941	490
I20 - I25	- Ischämische Herzkrankheiten	469	489	391	354	401	386	389	172
I60 - I69	- Zerebrovaskuläre Krankheiten	221	156	126	131	168	136	172	106
J00 - J99	Krankheiten des Atmungssystems <u>darunter:</u>	79	107	118	154	109	126	116	46
J09 - J18	- Grippe und Pneumonie	27	47	51	65	27	38	26	9
K00 - K93	Krankheiten des Verdauungssystems <u>darunter</u>	128	134	126	135	144	135	156	68
K70 - K77	- Krankheiten der Leber	83	85	76	77	86	62	70	20
N00 - N99	Krankheiten des Urogenitalsystems	21	20	16	53	43	48	58	36
O00 - O99	Schwangerschaft, Geburt und Wochenbett	-	-	-	-	-	-	-	-
P00 - P96	Bestimmte Zustände, die ihren Ursprung in der Perinatalperiode haben	3	.	3	.	-	.	3	-
Q00 - Q99	Angeborene Fehlbildungen, Deformitäten und Chromosomenanomalien	9	4	4	4	.	3	12	3
R00 - R99	Symptome und abnorme klinische und Laborbefunde, die a.n.k. sind	24	28	30	27	41	70	74	28
S00 - T98	Verletzungen, Vergiftungen und bestimmte andere Folgen äußerer Ursachen	98	90	77	68	88	109	103	32
U071	COVID-19, Coronavirus-Krankheit-2019, Virus nachgewiesen	-	-	-	-	-	9	93	48
V01 - V99	Transportmittelunfälle	22	18	10	7	5	4	6	.
W00 - W19	Stürze	14	16	20	23	23	41	53	20
W65 - W74	Unfälle durch Ertrinken und Untergehen	-	.	.	4	-	.	.	-
X60 - X84	Vorsätzliche Selbstbeschädigung	18	17	13	18	27	27	24	6
X85 - Y09	Tätlicher Angriff	.	.	-	3	.	.	-	-
Y10 - Y34	Ereignis, dessen nähere Umstände unbestimmt	19	17	19	5	14	5	.	-
A00 - T98	Sterbefälle insgesamt	1 911	1 856	1 809	2 089	2 310	2 533	2 772	1 335

2.36 Räumliche Bevölkerungsbewegung 1960 bis 2022

Jahr	Zuzüge	Fortzüge	Wanderungs- saldo	Jahr	Zuzüge	Fortzüge	Wanderungs- saldo
	Personen				Personen		
1960	10 466	9 327	+ 1 139	1991	4 929	7 871	- 2 942
1961	11 209	10 003	+ 1 206	1992	5 692	8 087	- 2 395
1962	10 048	7 379	+ 2 669	1993	5 475	8 296	- 2 821
1963	9 591	7 887	+ 1 704	1994	6 370	9 934	- 3 564
1964	9 091	6 799	+ 2 292	1995	7 007	11 136	- 4 129
1965	9 429	6 763	+ 2 666	1996	7 451	13 124	- 5 673
1966	5 548	5 476	+ 72	1997	7 318	14 971 ¹	- 7 653
1967	4 825	4 401	+ 424	1998	7 339	12 150	- 4 811
1968	4 850	3 355	+ 1 495	1999	7 778	11 512	- 3 734
1969	4 642	2 321	+ 2 321	2000	8 254	10 663	- 2 409
1970	4 622	2 582	+ 2 040	2001	9 116	10 256	- 1 140
1971	4 090	2 407	+ 1 683	2002	9 957	10 296	- 339
1972	4 842	2 187	+ 2 655	2003	10 441	9 950	+ 491
1973	4 202	2 122	+ 2 080	2004	11 451	10 446	+ 1 005
1974	4 704	2 282	+ 2 422	2005	10 199	9 671	+ 528
1975	5 136	2 330	+ 2 806	2006	9 928	9 128	+ 800
1976	5 086	2 284	+ 2 802	2007	10 813	10 019	+ 794
1977	4 977	2 355	+ 2 622	2008	11 166	10 339	+ 827
1978	5 130	2 602	+ 2 528	2009	11 321	10 848	+ 473
1979	4 838	2 844	+ 1 994	2010	11 273	9 775	+ 1 498
1980	5 717	3 456	+ 2 261	2011	11 553	9 755	+ 1 798
1981	6 127	4 415	+ 1 712	2012	11 295	10 009	+ 1 286
1982	5 725	3 679	+ 2 046	2013	11 355	10 538	+ 817
1983	5 052	4 864	+ 188	2014	11 199	10 414	+ 785
1984	6 431	6 837	- 406	2015	12 212	10 323	+ 1 889
1985	6 051	4 899	+ 1 152	2016	12 938	11 081	+ 1 857
1986	6 033	4 822	+ 1 211	2017	11 532	10 460	+ 1 072
1987	5 303	4 387	+ 916	2018	11 420	10 496	+ 924
1988	3 440	4 619	- 179	2019	12 070	11 084	+ 986
1989	5 540	7 500	- 1 960	2020	10 377	9 888	+ 489
1990	5 490	11 182	- 5 692	2021	10 272	9 892	+ 380
				2022	13 245	10 268	+ 2 977

¹ 1997 erfolgte eine Abmeldung von Amts wegen für ca. 2 000 Ausländer, die noch in der nicht mehr existierenden ZAST gemeldet waren.

Abb. 2.14 Räumliche Bevölkerungsbewegung 1960 bis 2022



Abb. 2.15 Räumliche Bevölkerungsbewegung nach Altersjahren 1993 bis 2022



2.37 Wanderungsbewegung 1990 bis 2022

Jahr	Zuzüge			Fortzüge			Wanderungssaldo		
	insgesamt	davon		insgesamt	davon		insgesamt	davon	
		männlich	weiblich		männlich	weiblich		männlich	weiblich
Personen									
<u>Insgesamt</u>									
1990	5 490	3 083	2 407	11 182	6 186	4 996	- 5 692	- 3 103	- 2 589
1991	4 929	2 841	2 088	7 871	4 082	3 789	- 2 942	- 1 241	- 1 701
1992	5 692	3 539	2 153	8 087	4 390	3 697	- 2 395	- 851	- 1 544
1993	5 475	3 066	2 409	8 296	4 468	3 828	- 2 821	- 1 402	- 1 419
1994	6 370	3 885	2 485	9 934	5 124	4 810	- 3 564	- 1 239	- 2 325
1995	7 007	4 189	2 818	11 136	5 819	5 317	- 4 129	- 1 630	- 2 499
1996	7 451	4 370	3 081	13 124	7 349	5 775	- 5 673	- 2 979	- 2 694
1997 ¹	7 318	3 969	3 349	14 971	8 292	6 679	- 7 653	- 4 323	- 3 330
1998	7 339	3 905	3 434	12 150	6 234	5 916	- 4 811	- 2 329	- 2 482
1999	7 778	4 128	3 650	11 512	5 989	5 523	- 3 734	- 1 861	- 1 873
2000	8 254	4 386	3 868	10 663	5 428	5 235	- 2 409	- 1 042	- 1 367
2001	9 116	4 707	4 409	10 256	5 272	4 984	- 1 140	- 565	- 575
2002	9 957	5 073	4 884	10 296	5 227	5 069	- 339	- 154	- 185
2003	10 441	5 383	5 058	9 950	5 222	4 728	+ 491	+ 161	+ 330
2004	11 451	5 950	5 501	10 446	5 924	4 522	+ 1 005	+ 26	+ 979
2005	10 199	5 347	4 852	9 671	5 071	4 600	+ 528	+ 276	+ 252
2006	9 928	5 249	4 679	9 128	4 826	4 302	+ 800	+ 423	+ 377
2007	10 813	5 759	5 054	10 019	5 373	4 646	+ 794	+ 386	+ 408
2008	11 166	5 972	5 194	10 339	5 507	4 832	+ 827	+ 465	+ 362
2009	11 321	5 937	5 384	10 848	5 696	5 152	+ 473	+ 241	+ 232
2010	11 273	5 918	5 355	9 775	5 105	4 670	+ 1 498	+ 813	+ 685
2011	11 553	6 142	5 411	9 755	5 245	4 510	+ 1 798	+ 897	+ 901
2012	11 295	5 891	5 404	10 009	5 407	4 602	+ 1 286	+ 484	+ 802
2013	11 355	6 026	5 329	10 538	5 660	4 878	+ 817	+ 366	+ 451
2014	11 199	5 998	5 201	10 414	5 597	4 817	+ 785	+ 401	+ 384
2015	12 212	6 743	5 469	10 323	5 539	4 784	+ 1 889	+ 1 204	+ 685
2016	12 938	7 258	5 680	11 081	6 083	4 998	+ 1 857	+ 1 175	+ 682
2017	11 532	6 368	5 164	10 460	5 731	4 729	+ 1 072	+ 637	+ 435
2018	11 420	6 244	5 176	10 496	5 823	4 673	+ 924	+ 421	+ 503
2019	12 070	6 697	5 373	11 085	6 218	4 867	+ 985	+ 479	+ 506
2020	10 377	5 516	4 861	9 888	5 335	4 553	+ 489	+ 181	+ 308
2021	10 272	5 470	4 802	9 892	5 269	4 623	+ 380	+ 201	+ 179
2022	13 245	6 534	6 711	10 268	5 492	4 776	+ 2 977	+ 1 042	+ 1 935
<u>innerhalb Mecklenburg-Vorpommerns - in bzw. aus anderen Kreisen Mecklenburg-Vorpommerns</u>									
1990	3 020	1 538	1 482	2 155	1 156	999	+ 865	+ 382	+ 483
1991	1 877	923	954	1 422	757	665	+ 455	+ 166	+ 289
1992	1 812	898	914	2 060	1 103	957	- 248	- 205	- 43
1993	1 951	949	1 002	3 097	1 599	1 498	- 1 146	- 650	- 496
1994	1 751	837	914	5 360	2 731	2 629	- 3 609	- 1 894	- 1 715
1995	2 144	1 045	1 099	6 759	3 490	3 269	- 4 615	- 2 445	- 2 170
1996	3 517	1 862	1 655	7 219	3 755	3 464	- 3 702	- 1 893	- 1 809
1997	3 804	1 893	1 911	7 796	3 964	3 832	- 3 992	- 2 071	- 1 921
1998	4 017	2 016	2 001	7 634	3 913	3 721	- 3 617	- 1 897	- 1 720
1999	4 174	2 122	2 052	6 520	3 304	3 216	- 2 346	- 1 182	- 1 164
2000	4 531	2 301	2 230	5 532	2 803	2 729	- 1 001	- 502	- 499
2001	5 072	2 552	2 520	4 636	2 328	2 308	+ 436	+ 224	+ 212
2002	5 225	2 557	2 668	4 632	2 336	2 296	+ 593	+ 221	+ 372
2003	5 362	2 689	2 673	4 374	2 264	2 110	+ 988	+ 425	+ 563
2004	6 091	3 123	2 968	4 296	2 208	2 088	+ 1 795	+ 915	+ 880
2005	5 238	2 670	2 568	4 043	2 084	1 959	+ 1 195	+ 586	+ 609
2006	5 084	2 566	2 518	3 992	2 072	1 920	+ 1 092	+ 494	+ 598
2007	5 393	2 741	2 652	3 846	1 932	1 914	+ 1 547	+ 809	+ 738
2008	5 805	2 975	2 830	4 005	2 018	1 987	+ 1 800	+ 957	+ 843
2009	5 783	3 042	2 741	4 011	2 050	1 961	+ 1 772	+ 992	+ 780
2010	5 497	2 894	2 603	4 101	2 096	2 005	+ 1 396	+ 798	+ 598
2011	5 508	2 892	2 616	4 088	2 151	1 937	+ 1 420	+ 741	+ 679
2012	5 306	2 754	2 552	4 317	2 235	2 082	+ 989	+ 519	+ 470
2013	5 419	2 917	2 502	4 527	2 383	2 144	+ 892	+ 534	+ 358
2014	5 084	2 765	2 319	4 473	2 333	2 140	+ 611	+ 432	+ 179
2015	5 804	3 296	2 508	4 463	2 299	2 164	+ 1 341	+ 997	+ 344
2016	6 038	3 399	2 639	4 899	2 545	2 354	+ 1 139	+ 854	+ 285
2017	4 810	2 572	2 238	4 592	2 354	2 238	+ 218	+ 218	-
2018	4 750	2 486	2 264	4 593	2 370	2 223	+ 157	+ 116	+ 41
2019	4 762	2 488	2 274	4 796	2 421	2 375	- 34	+ 67	+ 101
2020	4 125	2 141	1 984	4 780	2 361	2 419	- 655	- 220	- 435
2021	4 080	2 105	1 975	4 563	2 238	2 325	- 483	- 133	- 350
2022	4 498	2 295	2 203	4 640	2 379	2 261	- 142	- 84	- 58

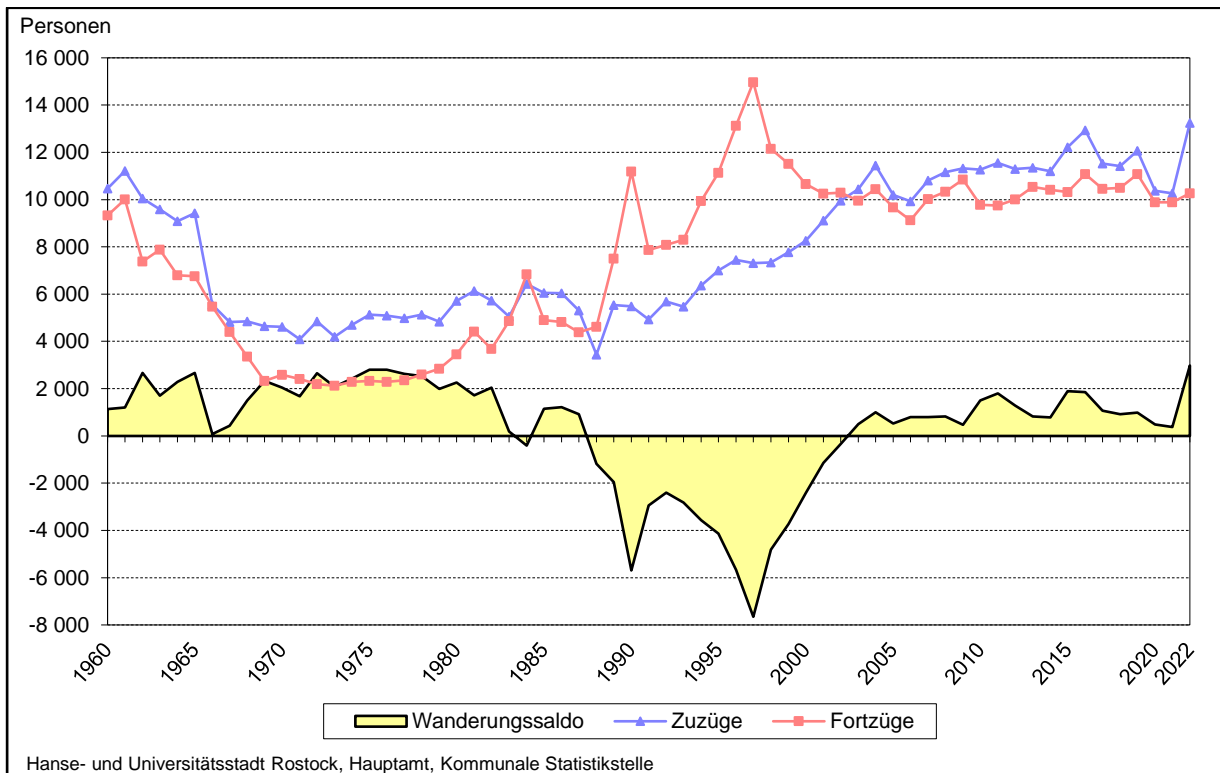
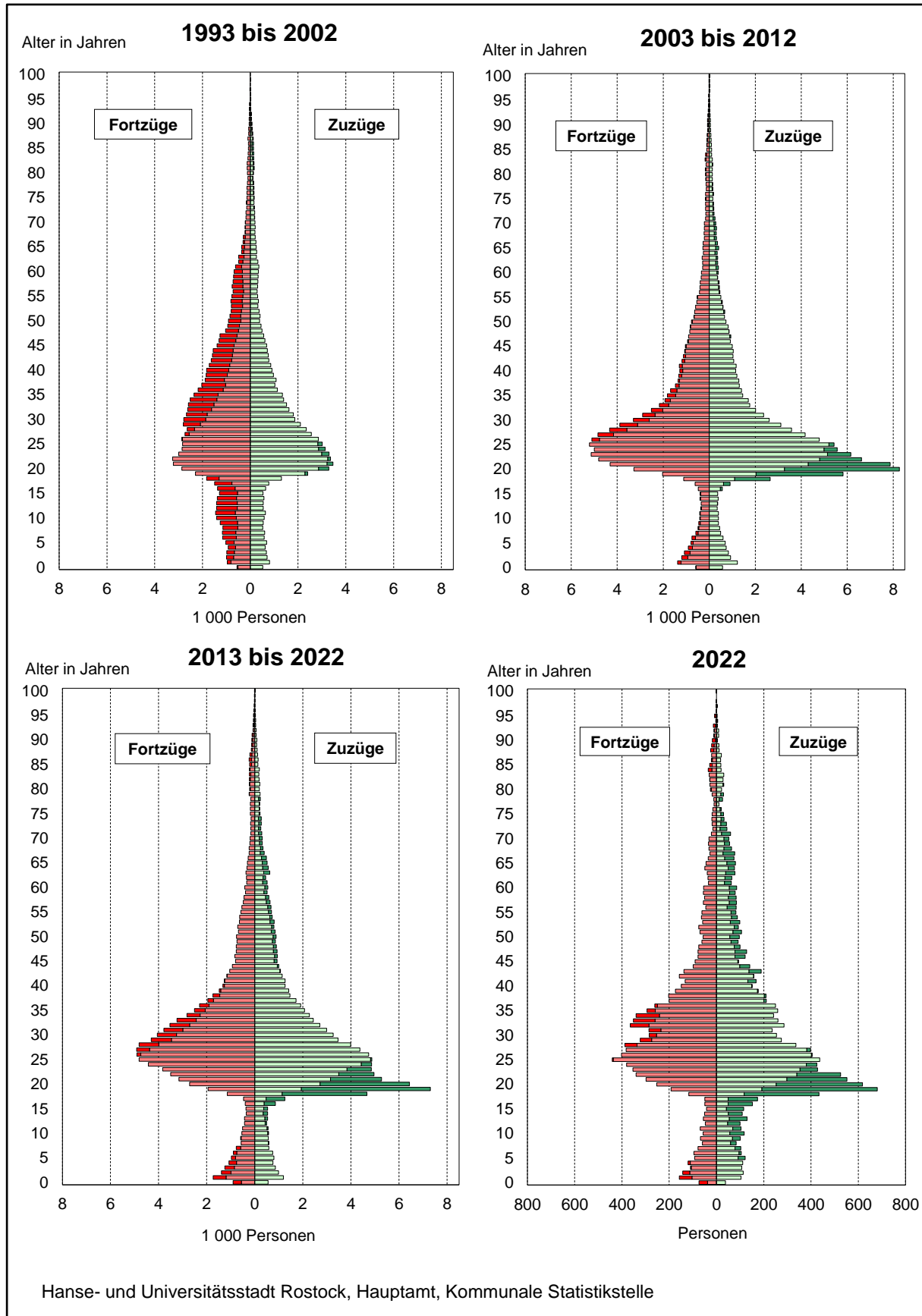
Fortsetzung der Tabelle 2.37

Jahr	Zuzüge			Fortzüge			Wanderungssaldo		
	insgesamt	davon		insgesamt	davon		insgesamt	davon	
		männlich	weiblich		männlich	weiblich		männlich	weiblich
Personen									
über die Landesgrenzen Mecklenburg-Vorpommerns - in bzw. aus anderen Bundesländern									
1990	2 027	1 186	841	7 998	4 390	3 608	- 5 971	- 3 204	- 767
1991	2 277	1 344	933	6 228	3 138	3 090	- 3 951	- 1 794	- 157
1992	2 393	1 459	934	5 359	2 719	2 640	- 2 966	- 1 260	- 706
1993	2 400	1 396	1 004	4 706	2 437	2 269	- 2 306	- 1 041	- 265
1994	2 262	1 284	978	4 188	2 078	2 110	- 1 926	- 794	- 132
1995	2 415	1 362	1 053	3 892	1 957	1 935	- 1 477	- 595	- 882
1996	2 700	1 516	1 184	3 953	2 045	1 908	- 1 253	- 529	- 724
1997	2 524	1 364	1 160	3 889	1 948	1 941	- 1 365	- 584	- 781
1998	2 642	1 436	1 206	4 070	2 030	2 040	- 1 428	- 594	- 834
1999	2 696	1 410	1 286	4 242	2 208	2 034	- 1 546	- 798	- 748
2000	2 688	1 411	1 277	4 564	2 266	2 298	- 1 876	- 855	- 021
2001	3 093	1 594	1 499	4 906	2 516	2 390	- 1 813	- 922	- 891
2002	3 623	1 853	1 770	4 817	2 401	2 416	- 1 194	- 548	- 646
2003	3 894	1 956	1 938	4 404	2 209	2 195	- 510	- 253	- 257
2004	4 168	2 101	2 067	4 207	2 145	2 062	- 39	- 44	+ 5
2005	3 663	1 872	1 791	4 287	2 154	2 133	- 624	- 282	- 342
2006	3 605	1 805	1 800	4 237	2 117	2 120	- 632	- 312	- 320
2007	3 947	1 933	2 014	4 843	2 420	2 423	- 896	- 487	- 409
2008	3 974	1 949	2 025	4 988	2 471	2 517	- 1 014	- 522	- 492
2009	4 322	2 090	2 232	4 784	2 335	2 449	- 462	- 245	- 217
2010	4 419	2 130	2 289	4 378	2 168	2 210	+ 41	- 38	+ 79
2011	4 552	2 266	2 286	4 598	2 334	2 264	- 46	- 68	+ 22
2012	4 394	2 099	2 295	4 545	2 349	2 196	- 151	- 250	+ 99
2013	4 272	2 030	2 242	4 591	2 341	2 250	- 319	- 311	- 8
2014	4 292	2 068	2 224	4 261	2 177	2 084	+ 31	- 109	+ 140
2015	4 546	2 255	2 291	4 182	2 131	2 051	+ 364	+ 124	+ 240
2016	4 555	2 253	2 302	4 388	2 285	2 103	+ 167	- 32	+ 199
2017	4 372	2 209	2 163	4 136	2 122	2 014	+ 236	+ 87	+ 149
2018	4 206	2 061	2 145	4 001	2 092	1 909	+ 205	- 31	+ 236
2019	4 477	2 228	2 249	3 863	2 003	1 860	+ 614	+ 225	+ 389
2020	4 203	2 056	2 147	3 517	1 804	1 713	+ 686	+ 252	+ 434
2021	4 072	1 938	2 134	3 829	1 935	1 894	+ 243	+ 3	+ 240
2022	3 739	1 806	1 933	3 726	1 870	1 856	+ 13	- 64	+ 77
über die Bundesgrenzen - ins bzw. aus dem Ausland									
1990	443	359	84	1 029	640	389	- 586	- 281	- 305
1991	775	574	201	221	187	34	+ 554	+ 387	+ 167
1992	1 487	1 182	305	668	568	100	+ 819	+ 614	+ 205
1993	1 119	718	401	493	432	61	+ 626	+ 286	+ 340
1994	2 354	1 761	593	386	315	71	+ 1 968	+ 1 446	+ 522
1995	2 447	1 781	666	485	372	113	+ 1 962	+ 1 409	+ 553
1996	1 234	992	242	1 952	1 549	403	- 718	- 557	- 161
1997 ¹	989	711	278	3 286	2 380	906	- 2 297	- 1 669	- 628
1998	680	453	227	444	290	154	+ 236	+ 163	+ 73
1999	908	596	312	746	474	272	+ 162	+ 122	+ 40
2000	1 035	674	361	567	359	208	+ 468	+ 315	+ 153
2001	951	561	390	714	428	286	+ 237	+ 133	+ 104
2002	1 109	663	446	847	490	357	+ 262	+ 173	+ 89
2003	1 185	738	447	1 172	749	423	+ 13	- 11	+ 24
2004	1 192	726	466	1 943	1 571	372	- 751	- 845	+ 94
2005	1 298	805	493	1 341	833	508	- 43	- 28	- 15
2006	1 239	878	361	899	637	262	+ 340	+ 241	+ 99
2007	1 473	1 085	388	1 330	1 021	309	+ 143	+ 64	+ 79
2008	1 387	1 048	339	1 346	1 018	328	+ 41	+ 30	+ 11
2009	1 216	805	411	2 053	1 311	742	- 837	- 506	- 331
2010	1 357	894	463	1 296	841	455	+ 61	+ 53	+ 8
2011	1 493	984	509	1 069	760	309	+ 424	+ 224	+ 200
2012	1 595	1 038	557	1 147	823	324	+ 448	+ 215	+ 233
2013	1 664	1 079	585	1 420	936	484	+ 244	+ 143	+ 101
2014	1 823	1 165	658	1 680	1 087	593	+ 143	+ 78	+ 65
2015	1 862	1 192	670	1 678	1 109	569	+ 184	+ 83	+ 101
2016	2 345	1 606	739	1 794	1 253	541	+ 551	+ 353	+ 198
2017	2 350	1 587	763	1 732	1 255	477	+ 618	+ 332	+ 286
2018	2 464	1 697	767	1 902	1 361	541	+ 562	+ 336	+ 226
2019	2 831	1 981	850	2 426	1 794	632	+ 405	+ 187	+ 218
2020	2 049	1 319	730	1 591	1 170	421	+ 458	+ 149	+ 309
2021	2 120	1 427	693	1 500	1 096	404	+ 620	+ 331	+ 289
2022	5 008	2 433	2 575	1 902	1 243	659	+ 3 106	+ 1 190	+ 1 916

¹ 1997 „Abmeldung von Amts wegen“ für ca. 2 000 Ausländer, die noch in der nicht mehr existierenden ZAST gemeldet waren.

Abb. 2.16 Wanderungsbewegung 1990 bis 2022

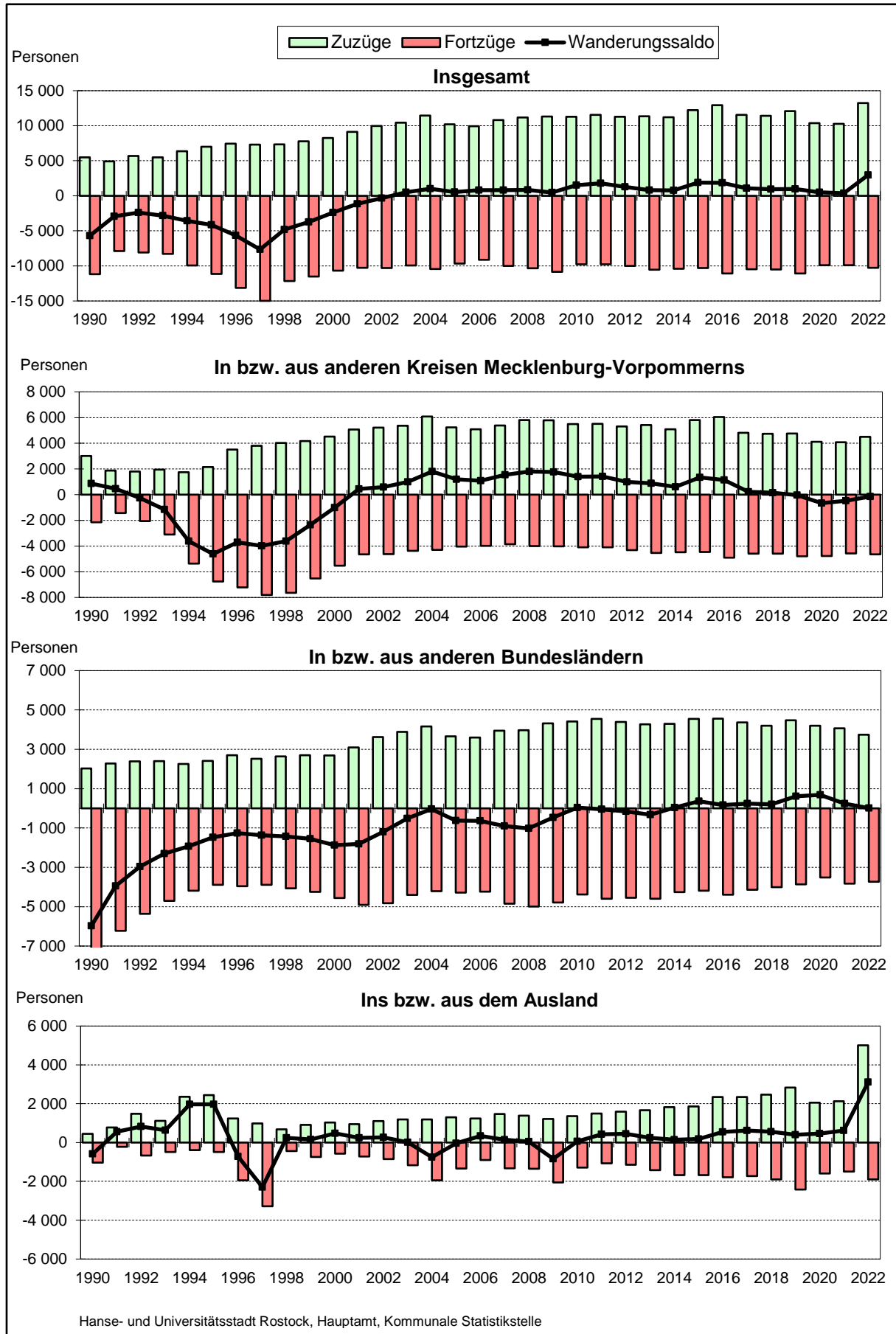

2.38 Wanderungsbewegung nach Altersgruppen, Geschlecht und Staatsangehörigkeit 2000, 2010 und 2022

Altersgruppen/ Staatsangehörigkeit	Zuzüge			Fortzüge			Wanderungssaldo		
	insgesamt	davon		insgesamt	davon		insgesamt	davon	
		männlich	weiblich		männlich	weiblich		männlich	weiblich
Personen									
<u>2000</u>									
<u>Altersgruppen:</u>									
im Alter von ...									
unter 3 Jahren	220	106	114	313	165	148	- 93	- 59	- 34
3 - unter 6 Jahren	178	98	80	264	146	118	- 86	- 48	- 38
6 - unter 10 Jahren	178	84	94	282	137	145	- 104	- 53	- 51
10 - unter 15 Jahren	276	138	138	598	308	290	- 322	- 170	- 152
15 - unter 18 Jahren	209	106	103	385	189	196	- 176	- 83	- 93
18 - unter 20 Jahren	457	156	301	441	173	268	+ 16	- 17	+ 33
20 - unter 25 Jahren	2 011	972	1 039	1 934	853	1 081	+ 77	+ 119	- 42
25 - unter 30 Jahren	1 430	804	626	1 509	775	734	- 79	+ 29	- 108
30 - unter 50 Jahren	2 377	1 523	854	3 565	2 026	1 539	- 1 188	- 503	- 685
50 - unter 65 Jahren	507	262	245	939	492	447	- 432	- 230	- 202
65 Jahren und älter	411	137	274	433	164	269	- 22	- 27	+ 5
<u>Staatsangehörigkeit:</u>									
Deutsche	6 746	3 407	3 339	9 832	4 907	4 925	- 3 086	- 1 500	- 1 586
Ausländer	1 508	979	529	831	521	310	+ 677	+ 458	+ 219
Insgesamt	8 254	4 386	3 868	10 663	5 428	5 235	- 2 409	- 1 042	- 1 367
<u>2010</u>									
<u>Altersgruppen:</u>									
im Alter von ...									
unter 3 Jahren	271	135	136	349	187	162	- 78	- 52	- 26
3 - unter 6 Jahren	256	133	123	262	133	129	- 6	-	- 6
6 - unter 10 Jahren	188	83	105	214	320	112	- 26	- 19	- 7
10 - unter 15 Jahren	178	91	87	165	75	90	+ 13	+ 16	- 3
15 - unter 18 Jahren	121	55	66	80	43	37	+ 41	+ 12	+ 29
18 - unter 20 Jahren	750	253	497	230	88	142	+ 520	+ 165	+ 355
20 - unter 25 Jahren	3 653	1 808	1 845	2 200	991	1 209	+ 1 453	+ 817	+ 636
25 - unter 30 Jahren	2 107	1 208	899	2 431	1 234	1 197	- 324	- 26	- 298
30 - unter 50 Jahren	2 572	1 578	994	2 856	1 774	1 082	- 284	- 196	- 88
50 - unter 65 Jahren	683	372	311	578	317	261	+ 105	+ 55	+ 50
65 Jahren und älter	494	202	292	410	161	249	+ 84	+ 41	+ 43
<u>Staatsangehörigkeit:</u>									
Deutsche	9 570	4 828	4 742	8 327	4 188	4 139	+ 1 243	+ 640	+ 603
Ausländer	1 703	1 090	613	1 448	917	531	+ 255	+ 173	+ 82
Insgesamt	11 273	5 918	5 355	9 775	5 105	4 670	+ 1 498	+ 813	+ 685
<u>2022</u>									
<u>Altersgruppen:</u>									
im Alter von ...									
unter 3 Jahren	250	130	120	364	184	180	- 114	- 54	- 60
3 - unter 6 Jahren	334	172	162	316	170	146	+ 18	+ 2	+ 16
6 - unter 10 Jahren	387	205	182	299	150	149	+ 88	+ 55	+ 33
10 - unter 15 Jahren	552	298	254	271	150	121	+ 281	+ 148	+ 133
15 - unter 18 Jahren	437	214	223	138	69	69	+ 299	+ 145	+ 154
18 - unter 20 Jahren	1 116	448	668	303	133	170	+ 813	+ 315	+ 498
20 - unter 25 Jahren	2 538	1 213	1 325	1 583	737	846	+ 955	+ 476	+ 479
25 - unter 30 Jahren	1 829	1 039	790	1 884	1 001	883	- 55	+ 38	- 93
30 - unter 50 Jahren	3 630	1 877	1 753	3 665	2 207	1 458	- 35	- 330	+ 295
50 - unter 65 Jahren	1 233	566	667	773	426	347	+ 460	+ 140	+ 320
65 Jahren und älter	939	372	567	672	265	407	+ 267	+ 107	+ 160
<u>Staatsangehörigkeit:</u>									
Deutsche	7 279	3 515	3 764	7 676	3 863	3 813	- 397	- 348	- 49
Ausländer	5 966	3 019	2 947	2 592	1 629	963	+ 3 374	+ 1 390	+ 1 984
Insgesamt	13 245	6 534	6 711	10 268	5 492	4 776	+ 2 977	+ 1 042	+ 1 935

Abb. 2.17 Zuzüge nach Altersgruppen 1990 bis 2022



Abb. 2.18 Fortzüge nach Altersgruppen 1990 bis 2022¹



¹ 1997 erfolgte eine Abmeldung von Amts wegen für ca. 2.000 Ausländer, die noch in der nicht mehr existierenden ZAST gemeldet waren.

Abb. 2.19 Zu- und Fortzüge nach Herkunfts- und Zielgebieten 1993 bis 2022

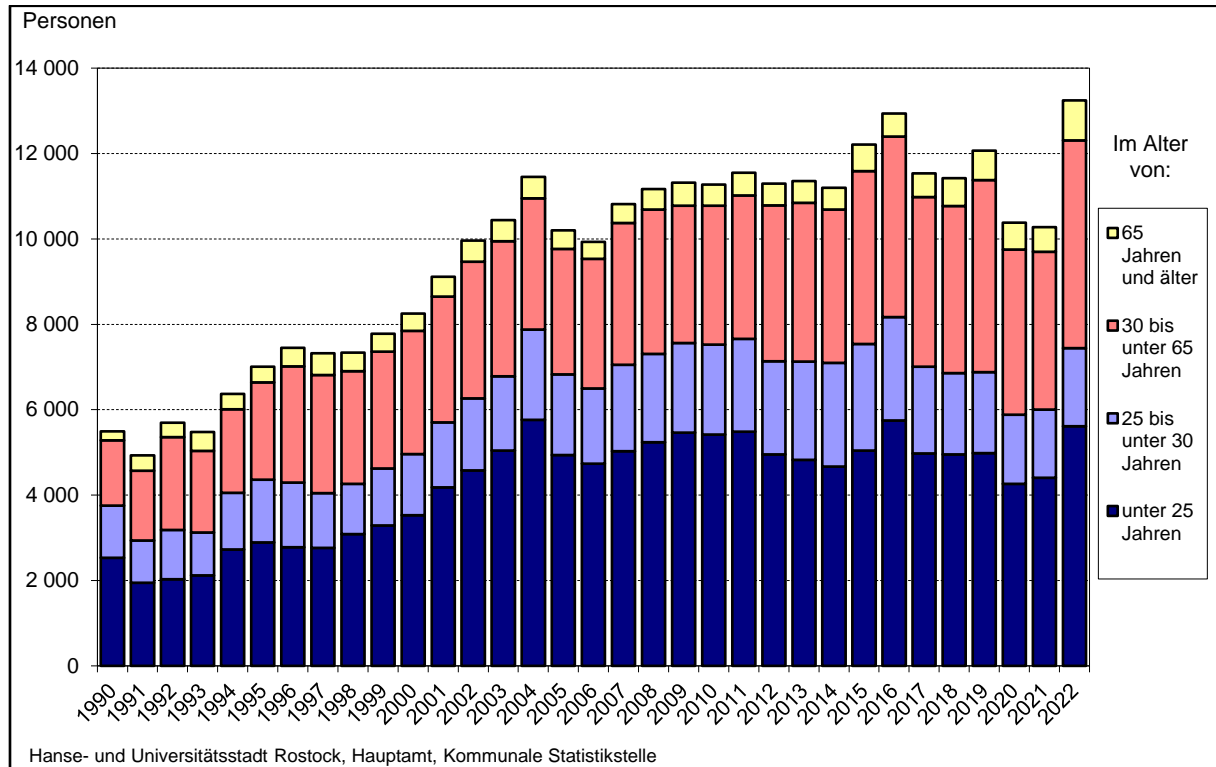
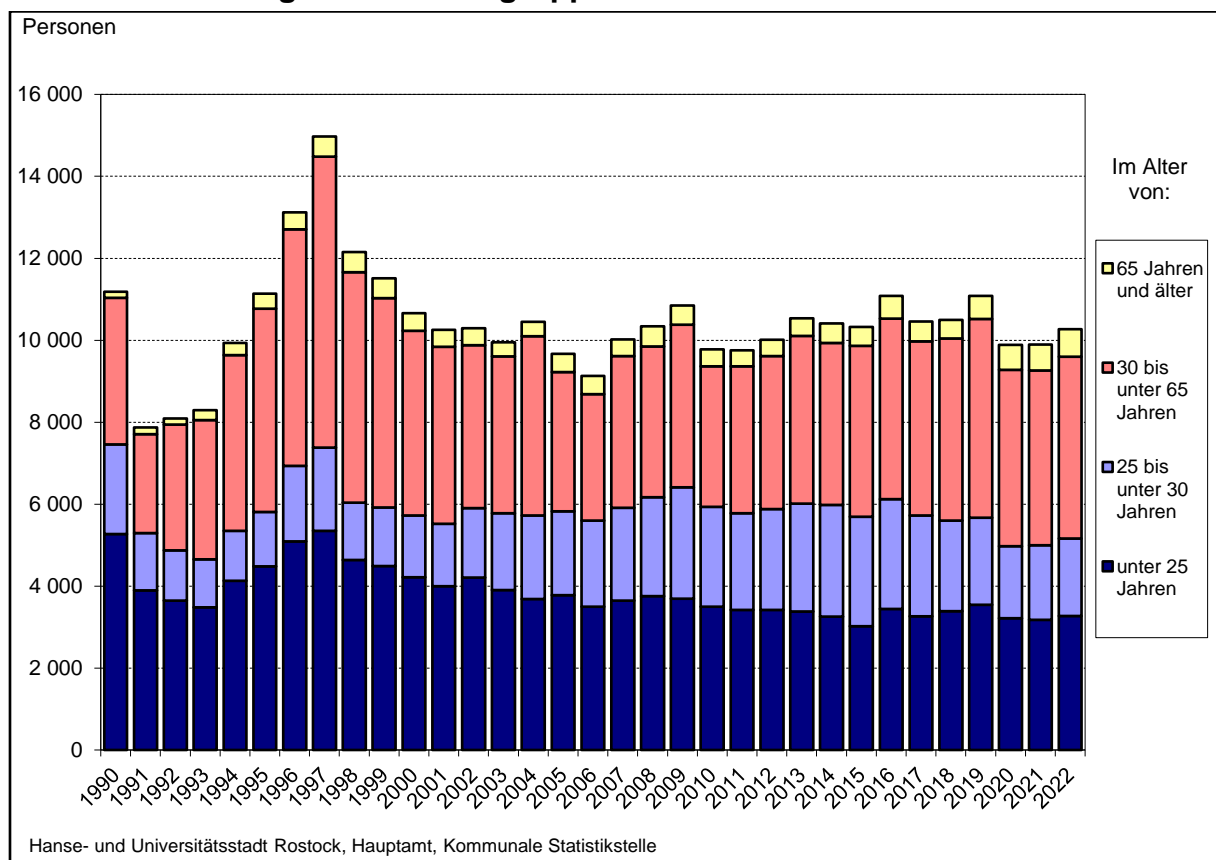
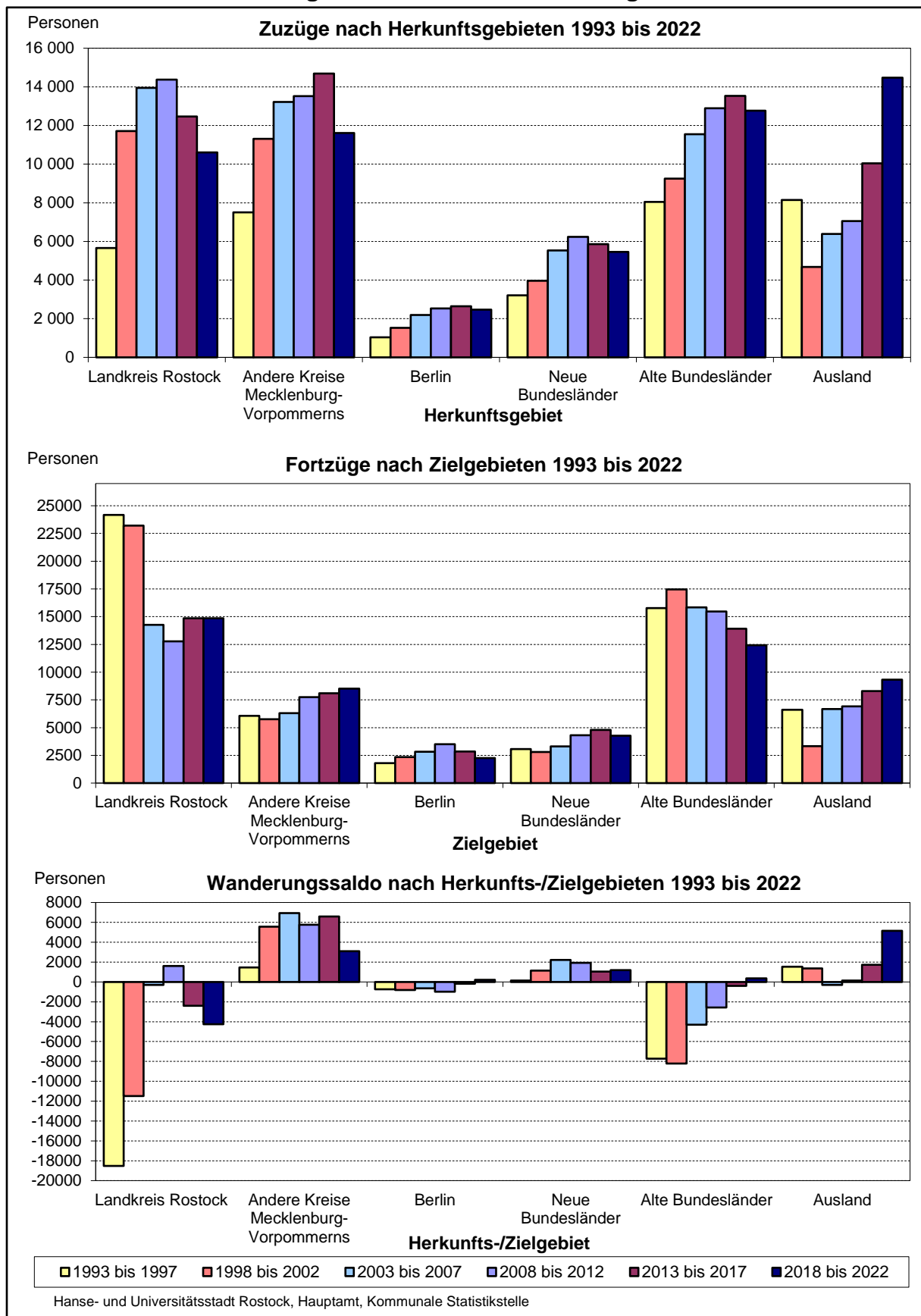

2.39 Zuzüge nach Herkunft, Ziel und Altersgruppen 2011 bis 2022

Herkunfts- bzw. Zielgebiet Altersgruppen	Zuzüge											
	2011	2012	2013	2014	2015	2016	2017	2018	2019	2020	2021	2022
Personen												
Insgesamt												
Insgesamt	11 553	11 295	11 355	11 199	12 212	12 938	11 532	11 420	12 070	10 377	10 272	13 245
davon im Alter von:												
0 bis unter 15 Jahren	888	872	911	841	1 052	1 183	950	857	933	809	740	1 523
15 bis unter 25 Jahren	4 599	4 084	3 917	3 826	3 993	4 563	4 024	4 097	4 046	3 453	3 663	4 091
25 bis unter 30 Jahren	2 170	2 176	2 302	2 428	2 494	2 424	2 033	1 902	1 902	1 620	1 600	1 829
30 bis unter 50 Jahren	2 571	2 809	2 839	2 754	3 155	3 253	3 048	3 017	3 515	2 922	2 809	3 630
50 bis unter 65 Jahren	791	846	874	837	890	973	923	895	982	949	888	1 233
65 Jahren und älter	534	508	512	513	628	542	554	652	692	624	572	939
innerhalb Mecklenburg-Vorpommerns - in bzw. aus anderen Kreisen Mecklenburg-Vorpommerns												
Insgesamt	5 508	5 306	5 419	5 084	5 804	6 038	4 810	4 750	4 762	4 125	4 080	4 498
davon im Alter von:												
0 bis unter 15 Jahren	492	455	509	435	537	612	383	333	396	313	332	370
15 bis unter 25 Jahren	2 277	2 042	1 912	1 789	1 955	2 235	1 927	1 979	1 953	1 717	1 737	1 822
25 bis unter 30 Jahren	968	952	1 017	1 015	1 165	1 073	748	654	546	453	452	541
30 bis unter 50 Jahren	1 103	1 128	1 218	1 157	1 392	1 349	1 086	1 057	1 101	956	936	1 037
50 bis unter 65 Jahren	371	425	448	402	415	447	380	358	367	369	330	353
65 Jahren und älter	297	304	315	286	340	322	286	369	399	317	293	375
darunter:												
Landkreis Rostock	2 882	2 741	2 730	2 418	2 531	2 543	2 240	2 264	2 332	2 003	1 908	2 100
davon im Alter von:												
0 bis unter 15 Jahren	313	249	269	201	249	229	197	170	229	177	155	193
15 bis unter 25 Jahren	1 004	922	799	696	675	769	685	757	764	700	703	694
25 bis unter 30 Jahren	472	456	497	447	470	430	321	267	226	187	167	196
30 bis unter 50 Jahren	652	639	690	605	676	644	571	582	605	495	491	529
50 bis unter 65 Jahren	249	286	279	277	247	273	253	240	227	238	210	232
65 Jahren und älter	192	189	196	192	214	198	213	248	281	206	182	256
über die Landesgrenzen Mecklenburg-Vorpommerns - in bzw. aus anderen Bundesländern												
Insgesamt	4 552	4 394	4 272	4 292	4 546	4 555	4 372	4 206	4 477	4 203	4 072	3 739
davon im Alter von:												
0 bis unter 15 Jahren	326	326	304	299	321	346	363	327	341	334	278	261
15 bis unter 25 Jahren	1 920	1 654	1 587	1 534	1 522	1 606	1 457	1 496	1 485	1 290	1 397	1 248
25 bis unter 30 Jahren	893	934	938	969	999	962	825	758	786	726	658	648
30 bis unter 50 Jahren	913	1 001	970	1 001	1 096	1 103	1 105	1 036	1 232	1 167	1 088	940
50 bis unter 65 Jahren	288	285	291	285	339	340	373	336	378	405	398	355
65 Jahren und älter	212	194	182	204	269	198	249	253	255	281	253	287
davon:												
Baden-Württemberg	244	216	241	220	240	230	238	552	224	239	223	172
Bayern	215	235	232	219	271	252	240	312	278	284	294	243
Berlin	520	519	535	531	519	552	513	489	539	535	469	442
Brandenburg	531	522	516	549	500	518	495	52	524	474	496	396
Bremen	74	83	83	71	75	81	57	415	73	44	59	57
Hamburg	358	376	353	338	338	356	314	193	315	296	319	289
Hessen	166	135	135	141	163	168	160	82	172	179	164	157
Niedersachsen	602	527	502	503	588	538	546	206	619	493	476	467
Nordrhein-Westfalen	445	421	391	402	453	477	481	256	429	410	397	371
Rheinland-Pfalz	77	59	77	81	91	72	58	13	76	80	101	93
Saarland	8	17	11	27	20	25	16	512	18	17	14	18
Sachsen	301	284	258	284	345	305	300	500	294	348	300	260
Sachsen-Anhalt	230	234	225	242	234	244	238	304	251	200	214	248
Schleswig-Holstein	638	632	588	565	588	611	601	198	544	471	450	406
Thüringen	143	134	125	119	121	126	115	122	121	133	96	120
über die Bundesgrenzen - ins bzw. aus dem Ausland												
Insgesamt	1 493	1 595	1 664	1 823	1 862	2 345	2 350	2 464	2 831	2 049	2 120	5 008
davon im Alter von:												
0 bis unter 15 Jahren	70	91	98	107	194	225	204	197	196	162	130	892
15 bis unter 25 Jahren	402	388	418	503	516	722	640	622	608	446	529	1 021
25 bis unter 30 Jahren	309	290	347	444	330	389	460	490	570	441	490	640
30 bis unter 50 Jahren	555	680	651	596	667	801	857	924	1 182	799	785	1 653
50 bis unter 65 Jahren	132	136	135	150	136	186	170	201	237	175	160	525
65 Jahren und älter	25	10	15	23	19	22	19	30	38	26	26	277
darunter:												
Europäisches Ausland	896	1 026	1 128	1 284	1 148	1 263	1 256	1 335	1 610	1 090	1 163	3 962
dar.: Europäische Union	641	838	941	1 159	965	1 034	1 022	1 090	1 271	897	872	967
Asien	341	342	322	324	515	756	705	569	607	486	562	644
Afrika	35	26	30	48	49	63	85	71	93	45	89	78
Amerika	73	78	79	95	90	111	127	132	128	102	84	99

2.40 Fortzüge nach Herkunft, Ziel und Altersgruppen 2011 bis 2022

Herkunfts- bzw. Zielgebiet Altersgruppen	Fortzüge											
	2011	2012	2013	2014	2015	2016	2017	2018	2019	2020	2021	2022
Personen												
<i>Insgesamt</i>												
Insgesamt	9 755	10 009	10 538	10 414	10 323	11 081	10 460	10 496	11 085	9 888	9 892	10 268
davon im Alter von:												
0 bis unter 15 Jahren	1 028	1 152	1 123	1 107	1 098	1 318	1 159	1 255	1 303	1 276	1 152	1 250
15 bis unter 25 Jahren	2 389	2 267	2 257	2 146	1 920	2 122	2 102	2 130	2 238	1 943	2 026	2 024
25 bis unter 30 Jahren	2 361	2 457	2 636	2 726	2 674	2 679	2 462	2 216	2 124	1 751	1 821	1 884
30 bis unter 50 Jahren	2 939	3 080	3 390	3 260	3 431	3 686	3 465	3 736	4 040	3 636	3 521	3 665
50 bis unter 65 Jahren	647	658	699	697	738	720	784	703	813	675	741	773
65 Jahren und älter	391	395	433	478	462	556	488	456	567	607	631	672
<i>innerhalb Mecklenburg-Vorpommerns - in bzw. aus anderen Kreisen Mecklenburg-Vorpommerns</i>												
Insgesamt	4 088	4 317	4 527	4 473	4 463	4 899	4 592	4 593	4 796	4 780	4 563	4 640
davon im Alter von:												
0 bis unter 15 Jahren	573	674	688	696	668	810	770	781	868	854	788	765
15 bis unter 25 Jahren	908	850	797	696	611	662	648	687	693	798	747	707
25 bis unter 30 Jahren	844	935	947	972	961	1 058	888	749	672	611	608	658
30 bis unter 50 Jahren	1 230	1 300	1 482	1 486	1 612	1 716	1 634	1 784	1 914	1 860	1 718	1 781
50 bis unter 65 Jahren	317	331	354	345	365	328	388	361	331	317	334	343
65 Jahren und älter	216	227	259	278	246	325	264	231	318	340	368	386
darunter:												
Landkreis Rostock	2 505	2 675	2 911	2 835	2 956	3 163	2 986	2 888	3 166	3 040	2 865	2 906
davon im Alter von:												
0 bis unter 15 Jahren	410	483	521	508	533	609	580	574	686	644	571	588
15 bis unter 25 Jahren	402	347	378	301	277	276	274	249	276	300	298	301
25 bis unter 30 Jahren	442	508	513	499	548	586	520	416	364	325	298	306
30 bis unter 50 Jahren	873	931	1 064	1 070	1 179	1 205	1 159	1 261	1 377	1 322	1 202	1 228
50 bis unter 65 Jahren	232	246	255	249	263	256	267	238	224	203	238	220
65 Jahren und älter	146	160	180	208	156	231	186	150	239	246	258	263
<i>über die Landesgrenzen Mecklenburg-Vorpommerns - in bzw. aus anderen Bundesländern</i>												
Insgesamt	4 598	4 545	4 591	4 261	4 182	4 388	4 136	4 001	3 863	3 517	3 829	3 726
davon im Alter von:												
0 bis unter 15 Jahren	406	416	372	335	345	416	330	385	350	326	305	297
15 bis unter 25 Jahren	1 296	1 244	1 212	1 095	977	1 071	1 073	1 014	1 033	871	1 041	924
25 bis unter 30 Jahren	1 316	1 281	1 376	1 341	1 367	1 283	1 190	1 061	1 006	833	949	947
30 bis unter 50 Jahren	1 208	1 247	1 250	1 138	1 132	1 218	1 138	1 175	1 090	1 051	1 098	1 119
50 bis unter 65 Jahren	207	205	219	185	178	219	210	174	205	196	198	217
65 Jahren und älter	165	152	162	167	183	181	195	192	179	240	238	222
davon:												
Baden-Württemberg	242	271	260	262	231	224	235	560	223	226	244	243
Bayern	311	293	324	277	257	278	257	351	231	202	245	273
Berlin	707	656	671	535	529	573	530	504	492	384	438	435
Brandenburg	354	367	406	391	337	404	391	65	357	356	338	291
Bremen	87	82	65	79	77	79	71	460	80	57	77	92
Hamburg	575	534	516	426	459	412	431	120	370	334	369	365
Hessen	160	154	131	145	131	136	132	85	141	120	168	123
Niedersachsen	541	557	587	572	548	527	531	219	463	437	464	455
Nordrhein-Westfalen	418	426	407	363	408	546	411	245	429	371	390	468
Rheinland-Pfalz	67	72	87	63	66	79	81	14	62	62	77	67
Saarland	14	15	11	14	11	16	19	490	10	8	13	10
Sachsen	301	323	308	302	307	296	296	356	304	269	289	256
Sachsen-Anhalt	125	166	184	174	150	163	161	324	130	164	162	130
Schleswig-Holstein	580	543	515	559	573	547	480	118	477	427	469	417
Thüringen	116	86	119	99	98	108	110	90	94	100	86	101
<i>über die Bundesgrenzen - ins bzw. aus dem Ausland</i>												
Insgesamt	1 069	1 147	1 420	1 680	1 678	1 794	1 732	1 902	2 426	1 591	1 500	1 902
davon im Alter von:												
0 bis unter 15 Jahren	49	62	63	76	85	92	59	89	85	96	59	188
15 bis unter 25 Jahren	185	173	248	355	332	389	381	429	512	274	238	393
25 bis unter 30 Jahren	201	241	313	413	346	338	384	406	446	307	264	279
30 bis unter 50 Jahren	501	533	658	636	687	752	693	777	1 036	725	705	765
50 bis unter 65 Jahren	123	122	126	167	195	173	186	168	277	162	209	213
65 Jahren und älter	10	16	12	33	33	50	29	33	70	27	25	64
darunter:												
Europäisches Ausland	569	639	824	1 274	1 169	737	876	965	1 254	791	893	1 124
dar.: Europäische Union	284	411	536	1 078	930	543	729	771	1 056	639	701	751
Asien	261	248	350	208	277	317	319	307	350	298	205	230
Afrika	40	20	17	34	51	54	33	39	37	45	15	36
Amerika	51	75	91	68	103	109	80	115	87	58	74	90

2.41 Wanderungssaldo nach Herkunft, Ziel und Altersgruppen 2011 bis 2022

	Wanderungssaldo											
	2011	2012	2013	2014	2015	2016	2017	2018	2019	2020	2021	2022
Personen												
Insgesamt												
Insgesamt	+ 1 798	+ 1 286	+ 817	+ 785	+ 1 889	+ 1 857	+ 1 072	+ 924	+ 985	+ 489	+ 380	+ 2 977
davon im Alter von:												
0 bis unter 15 Jahren	- 140	- 280	- 212	- 266	- 46	- 135	- 209	- 398	- 370	- 467	- 412	+ 273
15 bis unter 25 Jahren	+ 2 210	+ 1 817	+ 1 660	+ 1 680	+ 2 073	+ 2 441	+ 1 922	+ 1 967	+ 1 808	+ 1 510	+ 1 637	+ 2 067
25 bis unter 30 Jahren	- 191	- 281	- 334	- 298	- 180	- 255	- 429	- 314	- 222	- 131	- 221	- 55
30 bis unter 50 Jahren	- 368	- 271	- 551	- 506	- 276	- 433	- 417	- 719	- 525	- 714	- 712	- 35
50 bis unter 65 Jahren	+ 144	+ 188	+ 175	+ 140	+ 152	+ 253	+ 139	+ 192	+ 169	+ 274	+ 147	+ 460
65 Jahren und älter	+ 143	+ 113	+ 79	+ 35	+ 166	- 14	+ 66	+ 196	+ 125	+ 17	- 59	+ 267
innerhalb Mecklenburg-Vorpommerns - in bzw. aus anderen Kreisen Mecklenburg-Vorpommerns												
Insgesamt	+ 1 420	+ 989	+ 892	+ 611	+ 1 341	+ 1 139	+ 218	+ 157	- 34	- 655	- 483	- 142
davon im Alter von:												
0 bis unter 15 Jahren	- 81	- 219	- 179	- 261	- 131	- 198	- 387	- 448	- 472	- 541	- 456	- 395
15 bis unter 25 Jahren	+ 1 369	+ 1 192	+ 1 115	+ 1 093	+ 1 344	+ 1 573	+ 1 279	+ 1 292	+ 1 260	+ 919	+ 990	+ 1 115
25 bis unter 30 Jahren	+ 124	+ 17	+ 70	+ 43	+ 204	+ 15	- 140	- 95	- 126	- 158	- 156	- 117
30 bis unter 50 Jahren	- 127	- 172	- 264	- 329	- 220	- 367	- 548	- 727	- 813	- 904	- 782	- 744
50 bis unter 65 Jahren	+ 54	+ 94	+ 94	+ 57	+ 50	+ 119	- 8	- 3	+ 36	+ 52	- 4	+ 10
65 Jahren und älter	+ 81	+ 77	+ 56	+ 8	+ 94	- 3	+ 22	+ 138	+ 81	- 23	- 75	- 11
darunter:												
Landkreis Rostock	+ 377	+ 66	- 181	- 417	- 425	- 620	- 746	- 624	- 834	- 1 037	- 957	- 806
davon im Alter von:												
0 bis unter 15 Jahren	- 97	- 234	- 252	- 307	- 284	- 380	- 383	- 404	- 457	- 467	- 416	- 395
15 bis unter 25 Jahren	+ 602	+ 575	+ 421	+ 395	+ 398	+ 493	+ 411	+ 508	+ 488	+ 400	+ 405	+ 393
25 bis unter 30 Jahren	+ 30	- 52	- 16	- 52	- 78	- 156	- 199	- 149	- 138	- 138	- 131	- 110
30 bis unter 50 Jahren	- 221	- 292	- 374	- 465	- 503	- 561	- 588	- 679	- 772	- 827	- 711	- 699
50 bis unter 65 Jahren	+ 17	+ 40	+ 24	+ 28	- 16	+ 17	- 14	+ 2	+ 3	+ 35	- 28	+ 12
65 Jahren und älter	+ 46	+ 29	+ 16	- 16	+ 58	- 33	+ 27	+ 98	+ 42	- 40	- 76	- 7
über die Landesgrenzen Mecklenburg-Vorpommerns - in bzw. aus anderen Bundesländern												
Insgesamt	- 46	- 151	- 319	+ 31	+ 364	+ 167	+ 236	+ 205	+ 614	+ 686	+ 243	+ 13
davon im Alter von:												
0 bis unter 15 Jahren	- 80	- 90	- 68	- 36	- 24	- 70	+ 33	- 58	- 9	+ 8	- 27	- 36
15 bis unter 25 Jahren	+ 624	+ 410	+ 375	+ 439	+ 545	+ 535	+ 384	+ 482	+ 452	+ 419	+ 356	+ 324
25 bis unter 30 Jahren	- 423	- 347	- 438	- 372	- 368	- 321	- 365	- 303	- 220	- 107	- 291	- 299
30 bis unter 50 Jahren	- 295	- 246	- 280	- 137	- 36	- 115	- 33	- 139	+ 142	+ 116	- 10	- 179
50 bis unter 65 Jahren	+ 81	+ 80	+ 72	+ 100	+ 161	+ 121	+ 163	+ 162	+ 173	+ 209	+ 200	+ 138
65 Jahren und älter	+ 47	+ 42	+ 20	+ 37	+ 86	+ 17	+ 54	+ 61	+ 76	+ 41	+ 15	+ 65
davon:												
Baden-Württemberg	+ 2	- 55	- 19	- 42	+ 9	+ 6	+ 3	- 8	+ 1	+ 13	- 21	- 71
Bayern	- 96	- 58	- 92	- 58	+ 14	- 26	- 17	- 39	+ 47	+ 82	+ 49	- 30
Berlin	- 187	- 137	- 136	- 4	- 10	- 21	- 17	- 15	+ 47	+ 151	+ 31	+ 7
Brandenburg	+ 177	+ 155	+ 110	+ 158	+ 163	+ 114	+ 104	- 13	+ 167	+ 118	+ 158	+ 105
Bremen	- 13	+ 1	+ 18	- 8	- 2	+ 2	- 14	- 45	- 7	- 13	- 18	- 35
Hamburg	- 217	- 158	- 163	- 88	- 121	- 56	- 117	+ 73	- 55	- 38	- 50	- 76
Hessen	+ 6	- 19	+ 4	- 4	+ 32	+ 32	+ 28	- 3	+ 31	+ 59	- 4	+ 34
Niedersachsen	+ 61	- 30	- 85	- 69	+ 40	+ 11	+ 15	- 13	+ 156	+ 56	+ 12	+ 12
Nordrhein-Westfalen	+ 27	- 5	- 16	+ 39	+ 45	- 69	+ 70	+ 11	-	+ 39	+ 7	- 97
Rheinland-Pfalz	+ 10	- 13	- 10	+ 18	+ 25	- 7	- 23	- 1	+ 14	+ 18	+ 24	+ 26
Saarland	- 6	+ 2	-	+ 13	+ 9	+ 9	- 3	+ 22	+ 8	+ 9	+ 1	+ 8
Sachsen	-	- 39	- 50	- 18	+ 38	+ 9	+ 4	+ 144	- 10	+ 79	+ 11	+ 4
Sachsen-Anhalt	+ 105	+ 68	+ 41	+ 68	+ 84	+ 81	+ 77	- 20	+ 121	+ 36	+ 52	+ 118
Schleswig-Holstein	+ 58	+ 89	+ 73	+ 6	+ 15	+ 64	+ 121	+ 80	+ 67	+ 44	- 19	- 11
Thüringen	+ 27	+ 48	+ 6	+ 20	+ 23	+ 18	+ 5	+ 32	+ 27	+ 33	+ 10	+ 19
über die Bundesgrenzen - ins bzw. aus dem Ausland												
Insgesamt	+ 424	+ 448	+ 244	+ 143	+ 184	+ 551	+ 618	+ 562	+ 405	+ 458	+ 620	+ 3 106
davon im Alter von:												
0 bis unter 15 Jahren	+ 21	+ 29	+ 35	+ 31	+ 109	+ 133	+ 145	+ 108	+ 111	+ 66	+ 71	+ 704
15 bis unter 25 Jahren	+ 217	+ 215	+ 170	+ 148	+ 184	+ 333	+ 259	+ 193	+ 96	+ 172	+ 291	+ 628
25 bis unter 30 Jahren	+ 108	+ 49	+ 34	+ 31	- 16	+ 51	+ 76	+ 84	+ 124	+ 134	+ 226	+ 361
30 bis unter 50 Jahren	+ 54	+ 147	- 7	- 40	- 20	+ 49	+ 164	+ 147	+ 146	+ 74	+ 80	+ 888
50 bis unter 65 Jahren	+ 9	+ 14	+ 9	- 17	- 59	+ 13	- 16	+ 33	- 40	+ 13	- 49	+ 312
65 Jahren und älter	+ 15	- 6	+ 3	- 10	- 14	- 28	- 10	- 3	- 32	- 1	+ 1	+ 213
darunter:												
Europäisches Ausland	+ 327	+ 387	+ 304	+ 10	- 21	+ 526	+ 380	+ 370	+ 356	+ 299	+ 270	+ 2 838
darunter: Europäische Union	+ 357	+ 427	+ 405	+ 81	+ 35	+ 491	+ 293	+ 319	+ 215	+ 258	+ 171	+ 216
Asien	+ 80	+ 94	- 28	+ 116	+ 238	+ 439	+ 386	+ 262	+ 257	+ 188	+ 357	+ 414
Afrika	- 5	+ 6	+ 13	+ 14	- 2	+ 9	+ 52	+ 32	+ 56	-	+ 74	+ 42
Amerika	+ 22	+ 3	- 12	+ 27	- 13	+ 2	+ 47	+ 17	+ 41	+ 44	+ 10	+ 9

2.42 Wanderungsbewegung nach ausgewählten Merkmalen 2022

Herkunfts- bzw. Zielgebiet Altersgruppen	Zuzüge				Fortzüge				Wanderungssaldo			
	insgesamt	davon		darunter	insgesamt	davon		darunter	insgesamt	davon		darunter
		männlich	weiblich	Ausländer		männlich	weiblich	Ausländer		männlich	weiblich	Ausländer
Personen												
<i>Insgesamt</i>												
Insgesamt	13 245	6 534	6 711	5 966	10 268	5 492	4 776	2 592	+ 2 977	+ 1 042	+ 1 935	+ 3 374
<u>davon im Alter von:</u>												
0 bis unter 15 Jahren	1 523	805	718	.	1 250	654	596	.	+ 273	+ 151	+ 122	.
15 bis unter 25 Jahren	4 091	1 875	2 216	.	2 024	939	1 085	.	+ 2 067	+ 936	+ 1 131	.
25 bis unter 30 Jahren	1 829	1 039	790	.	1 884	1 001	883	.	- 55	+ 38	- 93	.
30 bis unter 50 Jahren	3 630	1 877	1 753	.	3 665	2 207	1 458	.	- 35	- 330	+ 295	.
50 bis unter 65 Jahren	1 233	566	667	.	773	426	347	.	+ 460	+ 140	+ 320	.
65 Jahren und älter	939	372	567	.	672	265	407	.	+ 267	+ 107	+ 160	.
<i>innerhalb Mecklenburg-Vorpommerns - in bzw. aus anderen Kreisen Mecklenburg-Vorpommerns</i>												
Insgesamt	4 498	2 295	2 203	826	4 640	2 379	2 261	325	- 142	- 84	- 58	+ 501
<u>davon im Alter von:</u>												
0 bis unter 15 Jahren	370	193	177	.	765	396	369	.	- 395	- 203	- 192	.
15 bis unter 25 Jahren	1 822	850	972	.	707	335	372	.	+ 1 115	+ 515	+ 600	.
25 bis unter 30 Jahren	541	318	223	.	658	323	335	.	- 117	- 5	- 112	.
30 bis unter 50 Jahren	1 037	610	427	.	1 781	991	790	.	- 744	- 381	- 363	.
50 bis unter 65 Jahren	353	172	181	.	343	177	166	.	+ 10	- 5	+ 15	.
65 Jahren und älter	375	152	223	.	386	157	229	.	- 11	- 5	- 6	.
<u>darunter:</u>												
Landkreis Rostock	2 100	1 003	1 097	238	2 906	1 455	1 451	145	- 806	- 452	- 354	+ 93
<u>davon im Alter von:</u>												
0 bis unter 15 Jahren	193	100	93	.	588	303	285	.	- 395	- 203	- 192	.
15 bis unter 25 Jahren	694	294	400	.	301	145	156	.	+ 393	+ 149	+ 244	.
25 bis unter 30 Jahren	196	106	90	.	306	130	176	.	- 110	- 24	- 86	.
30 bis unter 50 Jahren	529	285	244	.	1 228	666	562	.	- 699	- 381	- 318	.
50 bis unter 65 Jahren	232	113	119	.	220	110	110	.	+ 12	+ 3	+ 9	.
65 Jahren und älter	256	105	151	.	263	101	162	.	- 7	+ 4	- 11	.
<i>über die Landesgrenzen Mecklenburg-Vorpommerns - in bzw. aus anderen Bundesländern</i>												
Insgesamt	3 739	1 806	1 933	472	3 726	1 870	1 856	969	+ 13	- 64	+ 77	- 497
<u>davon im Alter von:</u>												
0 bis unter 15 Jahren	261	142	119	.	397	157	140	.	- 36	- 15	- 21	.
15 bis unter 25 Jahren	1 248	518	730	.	924	379	545	.	+ 324	+ 139	+ 185	.
25 bis unter 30 Jahren	648	338	310	.	947	489	458	.	- 299	- 151	- 148	.
30 bis unter 50 Jahren	940	505	435	.	1 119	667	452	.	- 179	- 162	- 17	.
50 bis unter 65 Jahren	355	171	184	.	217	102	115	.	+ 138	+ 69	+ 69	.
65 Jahren und älter	287	132	155	.	222	76	146	.	+ 65	+ 56	+ 9	.
<u>davon:</u>												
Baden-Württemberg	172	81	91	39	243	135	108	115	- 71	- 54	- 17	- 76
Bayern	243	132	111	52	273	142	131	104	- 30	- 10	- 20	- 52
Berlin	442	200	242	34	435	203	232	96	+ 7	- 3	+ 10	- 62
Brandenburg	396	176	220	12	291	139	152	26	+ 105	+ 37	+ 68	- 14
Bremen	57	28	29	8	92	45	47	27	- 35	- 17	- 18	- 19
Hamburg	289	123	166	23	365	191	174	101	- 76	- 68	- 8	- 78
Hessen	157	91	66	31	123	58	65	47	+ 34	+ 33	+ 1	- 16
Niedersachsen	467	235	232	99	455	233	222	123	+ 12	+ 2	+ 10	- 24
Nordrhein-Westfalen	371	193	178	76	468	245	223	174	- 97	- 52	- 45	- 98
Rheinland-Pfalz	93	47	46	9	67	39	28	21	+ 26	+ 8	+ 18	- 12
Saarland	18	8	10	7	10	5	5	2	+ 8	+ 3	+ 5	+ 5
Sachsen	260	127	133	21	256	118	138	35	+ 4	+ 9	- 5	- 14
Sachsen-Anhalt	248	111	137	15	130	66	64	17	+ 118	+ 45	+ 73	- 2
Schleswig-Holstein	406	204	202	34	417	203	214	55	- 11	+ 1	- 12	- 21
Thüringen	120	50	70	12	101	48	53	26	+ 19	+ 2	+ 17	- 14
<i>über die Bundesgrenzen - ins bzw. aus dem Ausland</i>												
Insgesamt	5 008	2 433	2 575	4 668	1 902	1 243	659	1 298	+ 3 106	+ 1 190	+ 1 916	+ 3 370
<u>davon im Alter von:</u>												
0 bis unter 15 Jahren	892	470	422	.	188	101	87	.	+ 704	+ 369	+ 335	.
15 bis unter 25 Jahren	1 021	507	514	.	393	225	168	.	+ 628	+ 282	+ 346	.
25 bis unter 30 Jahren	640	383	257	.	279	189	90	.	+ 361	+ 194	+ 167	.
30 bis unter 50 Jahren	1 653	762	891	.	765	549	216	.	+ 888	+ 213	+ 675	.
50 bis unter 65 Jahren	525	223	302	.	213	147	66	.	+ 312	+ 76	+ 236	.
65 Jahren und älter	277	88	189	.	64	32	32	.	+ 213	+ 56	+ 157	.
<u>darunter:</u>												
Europäisches Ausland	3 962	1 729	2 233	3 878	1 124	675	449	957	+ 2 838	+ 1 054	+ 1 784	+ 2 921
<u>dar.: Europäische Union</u>	967	646	321	919	751	519	232	627	+ 216	+ 127	+ 89	+ 282
Asien	644	411	233	626	230	176	54	210	+ 414	+ 235	+ 179	+ 416
Afrika	78	51	27	68	36	27	9	24	+ 42	+ 24	+ 18	+ 44
Amerika	99	57	42	74	90	50	40	64	+ 9	+ 2	+ 2	+ 10

2.43 Wanderungsbewegung mit ausgewählten Umlandgemeinden 2011 bis 2022

Herkunfts- bzw. Zielgebiet Gemeinden 13072 ...	2011	2012	2013	2014	2015	2016	2017	2018	2019	2020	2021	2022
	Personen											
Zuzüge												
Landkreis Rostock insgesamt	2 882	2 741	2 730	2 418	2 531	2 543	2 240	2 264	2 332	2 003	1 908	2 100
<u>darunter ausgewählte Gemeinden:</u>												
001 Admannshagen-Bargeshagen	92	83	68	52	43	44	44	50	46	27	45	32
006 Bad Doberan, Stadt	171	193	155	157	192	171	138	156	163	143	115	142
007 Bartenshagen-Parkentin	39	16	10	25	18	14	15	18	21	17	24	13
012 Bentwisch	113	56	74	74	93	77	71	60	75	70	70	73
015 Blankenhagen	18	19	17	13	26	36	23	25	13	19	15	17
017 Börgerende-Rethwisch	35	26	23	26	26	10	17	27	23	26	22	19
019 Broderstorf	92	81	104	87	96	65	76	64	102	89	62	71
029 Dummerstorf	193	205	211	146	141	151	141	111	161	142	103	142
030 Elmenhorst/Lichtenhagen	121	149	103	79	90	99	92	86	86	100	83	101
032 Gelbensande	82	50	31	52	42	59	28	29	30	35	37	26
036 Graal-Müritz	65	57	64	47	48	49	57	53	50	37	47	68
047 Hohenfelde	8	8	7	12	10	8	11	8	9	9	7	3
057 Kritzmow	110	102	98	101	98	68	96	108	96	80	74	77
064 Lambrechtshagen	80	65	86	66	68	71	44	50	61	55	52	50
072 Mönchhagen	28	28	26	22	31	22	27	24	40	18	19	22
075 Nienhagen	37	57	66	45	28	38	42	26	39	21	28	25
077 Papendorf	60	69	65	57	65	80	59	43	50	48	48	49
080 Pölchow	22	30	17	26	15	23	19	16	23	13	8	26
081 Poppendorf	16	20	15	18	9	8	14	11	10	8	6	28
087 Roggentin	71	75	68	59	59	56	56	46	47	36	42	54
088 Rövershagen	57	48	46	55	56	54	46	60	44	36	44	42
091 Sanitz	115	92	113	123	123	103	76	119	95	74	78	86
093 Satow	87	91	88	67	60	66	59	71	61	60	61	49
098 Stäbelow	37	32	33	24	24	37	20	18	24	21	22	22
108 Thulendorf	15	8	17	13	13	5	6	12	15	9	12	3
121 Ziesendorf	32	38	31	19	19	25	33	33	30	20	25	23
Fortzüge												
Landkreis Rostock insgesamt	2 505	2 675	2 911	2 835	2 956	3 163	2 986	2 888	3 166	3 040	2 865	2 906
<u>darunter ausgewählte Gemeinden:</u>												
001 Admannshagen-Bargeshagen	87	70	82	60	97	92	57	77	73	65	50	53
006 Bad Doberan, Stadt	135	140	174	162	153	180	207	235	183	199	147	158
007 Bartenshagen-Parkentin	38	27	28	33	37	57	25	23	31	22	22	46
012 Bentwisch	103	89	70	93	91	108	110	73	139	89	147	133
015 Blankenhagen	10	16	17	14	14	33	23	29	25	23	36	15
017 Börgerende-Rethwisch	44	28	30	16	49	16	28	29	29	35	31	20
019 Broderstorf	109	104	173	102	139	115	93	102	81	105	96	83
029 Dummerstorf	175	222	226	212	176	175	181	175	168	217	196	171
030 Elmenhorst/Lichtenhagen	110	106	136	187	113	156	134	123	177	131	105	96
032 Gelbensande	24	39	37	37	39	33	41	25	29	26	22	41
036 Graal-Müritz	80	59	96	60	64	99	70	49	66	70	70	64
047 Hohenfelde	8	9	16	8	8	11	10	5	7	8	11	24
057 Kritzmow	116	157	151	132	258	181	105	179	143	108	104	92
064 Lambrechtshagen	70	104	96	95	105	73	126	104	134	70	92	119
072 Mönchhagen	35	43	28	50	83	46	32	32	24	38	22	14
075 Nienhagen	42	46	65	77	53	45	44	33	67	101	33	30
077 Papendorf	62	111	96	90	107	94	69	59	79	95	54	73
080 Pölchow	30	18	54	39	12	25	26	26	23	9	18	20
081 Poppendorf	17	18	44	20	18	20	19	12	18	4	21	24
087 Roggentin	74	77	78	93	74	75	65	74	91	76	63	73
088 Rövershagen	78	71	83	94	63	71	55	47	47	105	74	51
091 Sanitz	83	95	135	85	134	182	185	132	154	205	89	173
093 Satow	93	85	89	90	81	115	104	155	179	113	108	148
098 Stäbelow	35	24	32	43	16	34	37	20	43	26	29	26
108 Thulendorf	18	17	15	20	22	20	16	16	27	9	25	15
121 Ziesendorf	22	44	22	25	51	37	49	57	31	16	34	30

Fortsetzung der Tabelle 2.43

Herkunfts- bzw. Zielgebiet Gemeinden 13072 ...	2011	2012	2013	2014	2015	2016	2017	2018	2019	2020	2021	2022
	Personen											
Wanderungssaldo												
Landkreis Rostock insgesamt	+ 377	+ 66	- 181	- 417	- 425	- 620	- 746	- 624	- 834	- 1 037	- 957	- 806
darunter ausgewählte Gemeinden:												
001 Admannshagen-Bargeshagen	+ 5	+ 13	- 14	- 8	- 54	- 48	- 13	- 27	- 27	- 38	- 5	- 21
006 BadDoberan,Stadt	+ 36	+ 53	- 19	- 5	+ 39	- 9	- 69	- 79	- 20	- 56	- 32	- 16
007 Bartenshagen-Parkentin	+ 1	- 11	- 18	- 8	- 19	- 43	- 10	- 5	- 10	- 5	+ 2	- 33
012 Bentwisch	+ 10	- 33	+ 4	- 19	+ 2	- 31	- 39	- 13	- 64	- 19	- 77	- 60
015 Blankenhagen	+ 8	+ 3	-	- 1	+ 12	+ 3	-	- 4	- 12	- 4	- 21	+ 2
017 Börgerende-Rethwisch	- 9	- 2	- 7	+ 10	- 23	- 6	- 11	- 2	- 6	- 9	- 9	- 1
019 Broderstorf	- 17	- 23	- 69	- 15	- 43	- 50	- 17	- 38	+ 21	- 16	- 34	- 12
029 Dummerstorf	+ 18	- 17	- 15	- 66	- 35	- 24	- 40	- 64	- 7	- 75	- 93	- 29
030 Elmenhorst/Lichtenhagen	+ 11	+ 43	- 33	- 108	- 23	- 57	- 42	- 37	- 91	- 31	- 22	+ 5
032 Gelbensande	+ 58	+ 11	- 6	+ 15	+ 3	+ 26	- 13	+ 4	+ 1	+ 9	+ 15	- 15
036 Graal-Müritz	- 15	- 2	- 32	- 13	- 16	- 50	- 13	+ 4	- 16	- 33	- 23	+ 4
047 Hohenfelde	-	- 1	- 9	+ 4	+ 2	- 3	+ 1	+ 3	+ 2	+ 1	- 4	- 21
057 Kritzmow	- 6	- 55	- 53	- 31	- 160	- 113	- 9	- 71	- 47	- 28	- 30	- 15
064 Lambrechtshagen	+ 10	- 39	- 10	- 29	- 37	- 2	- 82	- 54	- 73	- 15	- 40	- 69
072 Mönchhagen	- 7	- 15	- 2	- 28	- 52	- 24	- 5	- 8	+ 16	- 20	- 3	+ 8
075 Nienhagen	- 5	+ 11	+ 1	- 32	- 25	- 7	- 2	- 7	- 28	- 80	- 5	- 5
077 Papendorf	- 2	- 42	- 31	- 33	- 42	- 14	- 10	- 16	- 29	- 47	- 6	- 24
080 Pölchow	- 8	+ 12	- 37	- 13	+ 3	- 2	- 7	- 10	-	+ 4	- 10	+ 6
081 Poppendorf	- 1	+ 2	- 29	- 2	- 9	- 12	- 5	- 1	- 8	+ 4	- 15	+ 4
087 Roggentin	- 3	- 2	- 10	- 34	- 15	- 19	- 9	- 28	- 44	- 40	- 21	- 19
088 Rövershagen	- 21	- 23	- 37	- 39	- 7	- 17	- 9	+ 13	- 3	- 69	- 30	- 9
091 Sanitz	+ 32	- 3	- 22	+ 38	- 11	- 79	- 109	- 13	- 59	- 131	- 11	- 87
093 Satow	- 6	+ 6	- 1	- 23	- 21	- 49	- 45	- 84	- 118	- 53	- 47	- 99
098 Stäbelow	+ 2	+ 8	+ 1	- 19	+ 8	+ 3	- 17	- 2	- 19	- 5	- 7	- 4
108 Thulendorf	- 3	- 9	+ 2	- 7	- 9	- 15	- 10	- 4	- 12	-	- 13	- 12
121 Ziesendorf	+ 10	- 6	+ 9	- 6	- 32	- 12	- 16	- 24	- 1	+ 4	- 9	- 7

Abb. 2.20 Wanderungsbewegung mit ausgewählten Umlandgemeinden

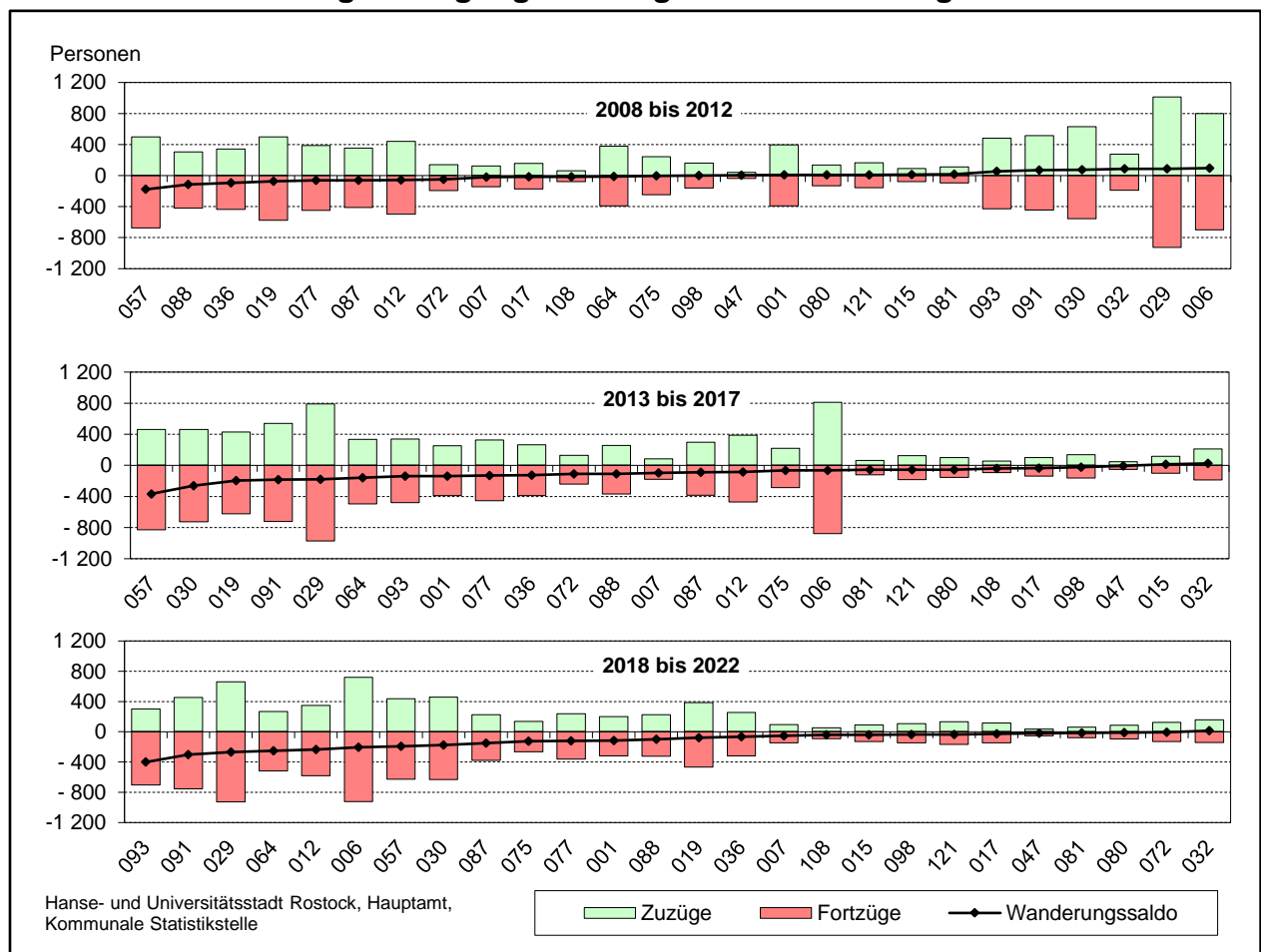

Zuzüge aus ausgewählten Umlandgemeinden in die Hanse- und Universitätsstadt Rostock 2018 bis 2022

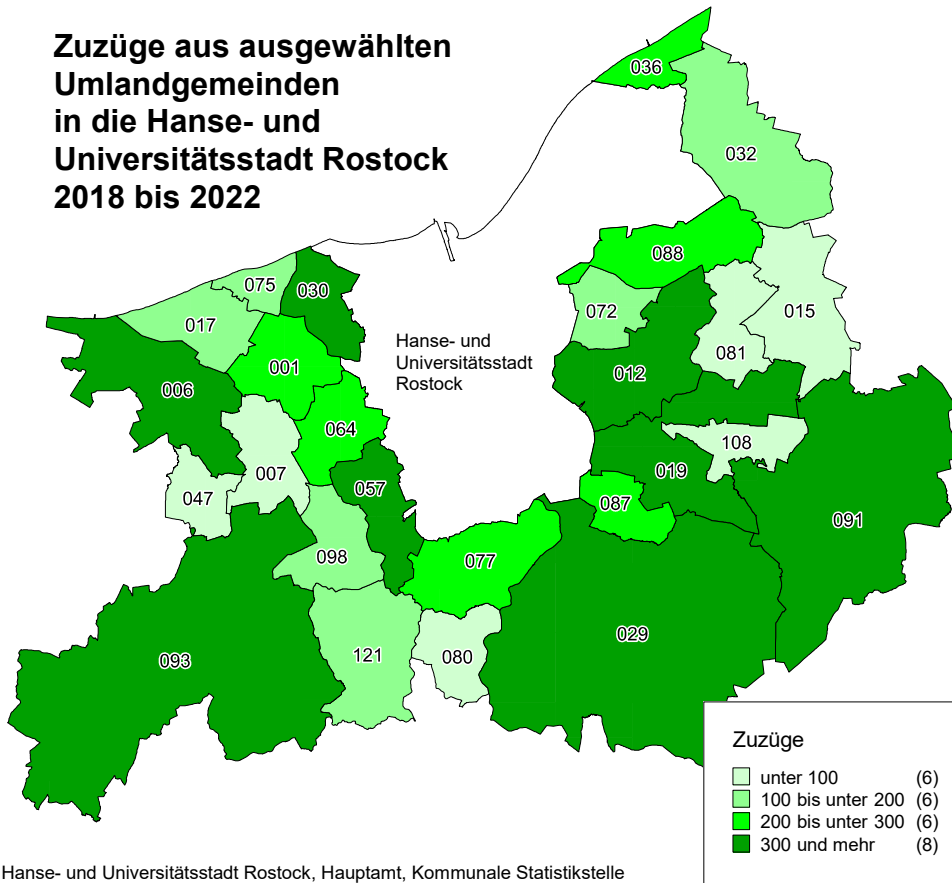

ID	Gemeindename
001	Admannshagen-Bargeshagen
006	Bad Doberan, Stadt
007	Bartenshagen-Parkentin
012	Bentwisch
015	Blankenhagen
017	Börgerende-Rethwisch
019	Broderstorf
029	Dummerstorf
030	Elmenhorst/Lichtenhagen
032	Gelbensande
036	Graal-Müritz
047	Hohenfelde
057	Kritzow
064	Lambrechtshagen
072	Mönchhagen
075	Nienhagen
077	Papendorf
080	Pölchow
081	Poppendorf
087	Roggentin
088	Rövershagen
091	Sanitz
093	Satow
098	Stäbelow
108	Thulendorf
121	Ziesendorf

Fortzüge in ausgewählte Umlandgemeinden aus der Hanse- und Universitätsstadt Rostock 2018 bis 2022

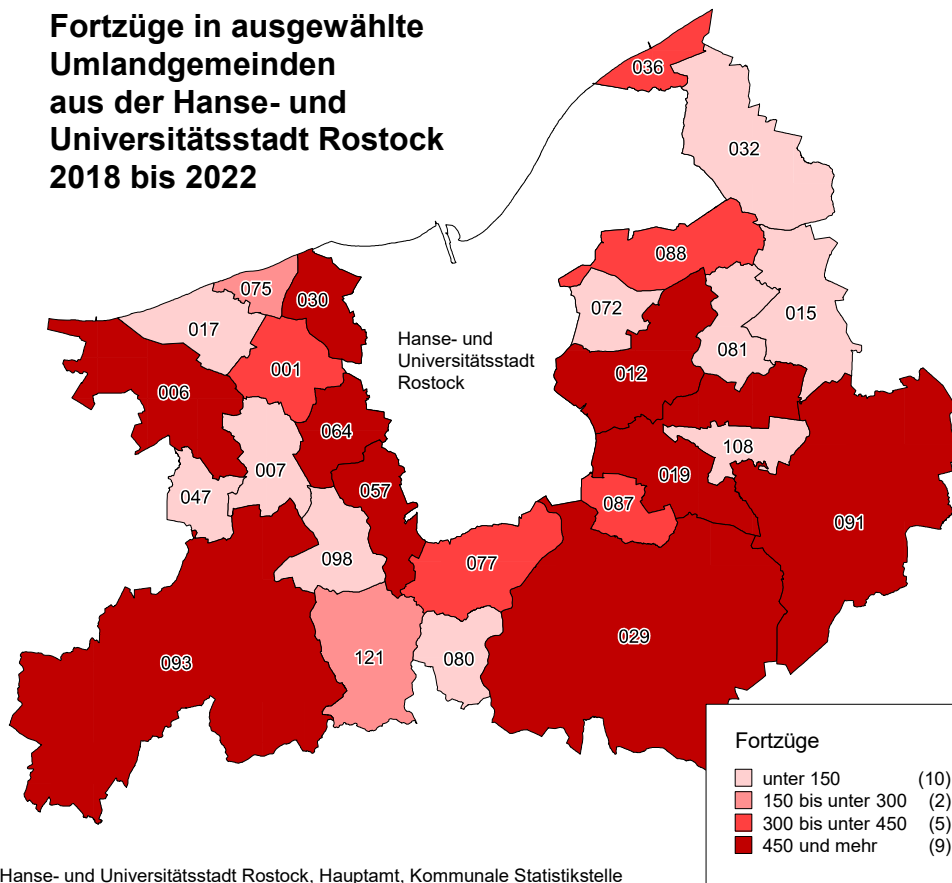

ID	Gemeindename
001	Admannshagen-Bargeshagen
006	Bad Doberan, Stadt
007	Bartenshagen-Parkentin
012	Bentwisch
015	Blankenhagen
017	Börgerende-Rethwisch
019	Broderstorf
029	Dummerstorf
030	Elmenhorst/Lichtenhagen
032	Gelbensande
036	Graal-Müritz
047	Hohenfelde
057	Kritzow
064	Lambrechtshagen
072	Mönchhagen
075	Nienhagen
077	Papendorf
080	Pölchow
081	Poppendorf
087	Roggentin
088	Rövershagen
091	Sanitz
093	Satow
098	Stäbelow
108	Thulendorf
121	Ziesendorf

Saldo der Wanderungsbewegungen der Hanse- und Universitätsstadt Rostock mit ausgewählten Umlandgemeinden 2018 bis 2022

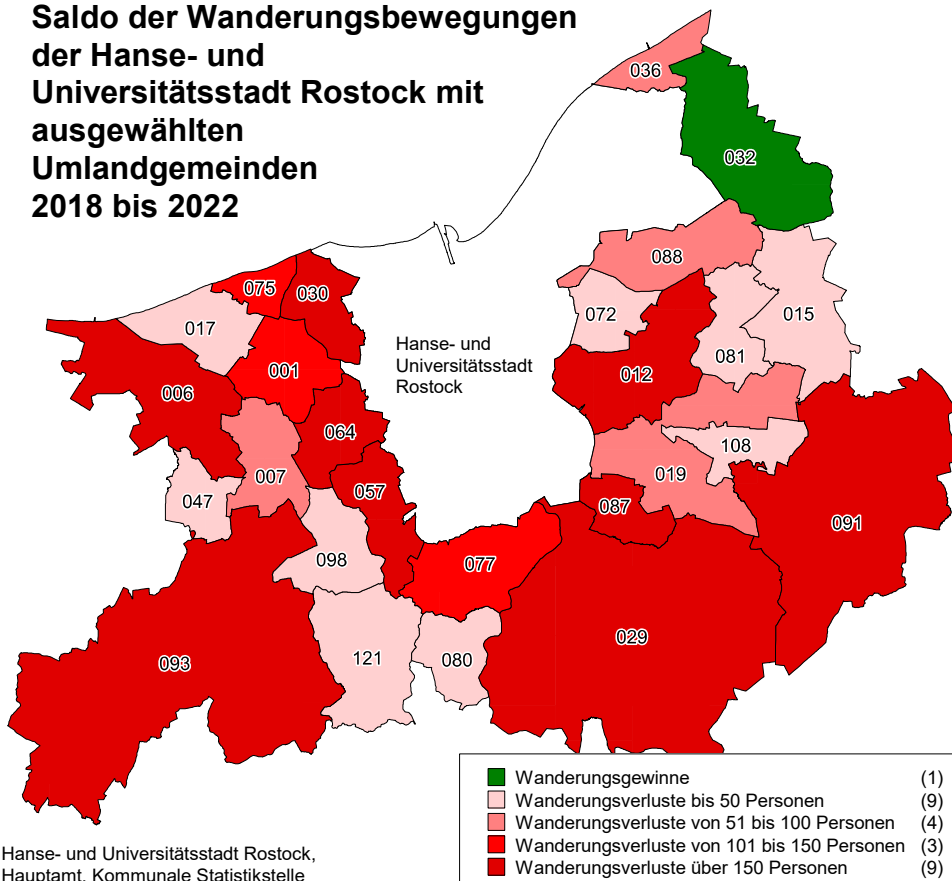

ID	Gemeindename
001	Admannshagen-Bargeshagen
006	Bad Doberan, Stadt
007	Bartenshagen-Parkentin
012	Bentwisch
015	Blankenhagen
017	Bürgerende-Rethwisch
019	Broderstorf
029	Dummerstorf
030	Elmenhorst/Lichtenhagen
032	Gelbensande
036	Graal-Müritz
047	Hohenfelde
057	Kritzow
064	Lambrechtshagen
072	Mönchhagen
075	Nienhagen
077	Papendorf
080	Pölchow
081	Poppendorf
087	Roggentin
088	Rövershagen
091	Sanitz
093	Satow
098	Stäbelow
108	Thulendorf
121	Ziesendorf

Entwicklung der Bevölkerung in der Hanse- und Universitätsstadt Rostock und ausgewählten Umlandgemeinden 2022 zu 2017

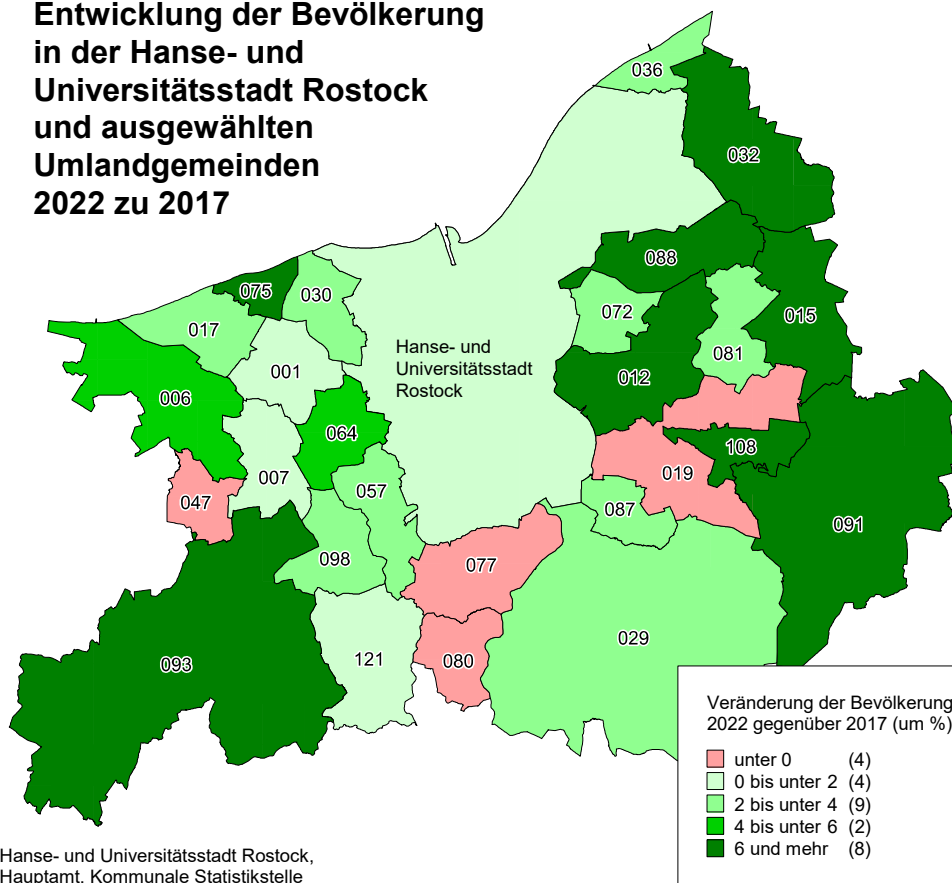

ID	Gemeindename
001	Admannshagen-Bargeshagen
006	Bad Doberan, Stadt
007	Bartenshagen-Parkentin
012	Bentwisch
015	Blankenhagen
017	Bürgerende-Rethwisch
019	Broderstorf
029	Dummerstorf
030	Elmenhorst/Lichtenhagen
032	Gelbensande
036	Graal-Müritz
047	Hohenfelde
057	Kritzow
064	Lambrechtshagen
072	Mönchhagen
075	Nienhagen
077	Papendorf
080	Pölchow
081	Poppendorf
087	Roggentin
088	Rövershagen
091	Sanitz
093	Satow
098	Stäbelow
108	Thulendorf
121	Ziesendorf

2.44 Bevölkerungsbewegung nach Stadtbereichen 2022

Stadtbereich	Geborene	Gestorbene	Geborenen(+)- bzw. Gestor- benen(-)- über- schuss	Zuzüge über die Stadt- grenze	Fortzüge über die Stadt- grenze	Wanderungs- saldo über die Stadtgrenze
A Warnemünde	37	143	- 106	624	390	+ 234
B Rostock-Heide	6	22	- 16	182	100	+ 82
C Lichtenhagen	90	185	- 95	633	505	+ 128
D Groß Klein	97	203	- 106	755	612	+ 143
E Lütten Klein	116	397	- 281	869	594	+ 275
F Evershagen	149	248	- 99	832	720	+ 112
G Schmarl	75	108	- 33	787	379	+ 408
H Reutershagen	120	254	- 134	943	731	+ 212
I Hansaviertel	89	121	- 32	412	440	- 28
J Gartenstadt/Stadtweide	13	64	- 51	284	184	+ 100
K Kröpeliner-Tor-Vorstadt	193	138	+ 55	1461	1421	+ 40
L Südstadt	72	270	- 198	1161	847	+ 314
M Biestow	8	35	- 27	59	37	+ 22
N Stadtmitte	207	259	- 52	1659	1473	+ 186
O Brinckmansdorf	67	114	- 47	400	242	+ 158
P Dierkow-Neu	97	96	+ 1	599	562	+ 37
Q Dierkow-Ost	.	.	- 9	14	16	- 2
R Dierkow-West	.	.	- 4	17	16	+ 1
S Toitenwinkel	156	214	- 58	1361	1089	+ 272
T Gehlsdorf	45	51	- 6	337	210	+ 127
U Rostock-Ost	6	12	- 6	42	30	+ 12
Stadtbereich	Umzugs- zuzüge aus anderen Stadtbereichen	Umzugs- fortzüge in andere Stadt- bereiche	Wanderungs- saldo durch Umzug andere Stadtbereiche	Umzüge inner- halb des jewei- ligen Stadtbe- reiches	Gewinn bzw. Verlust insge- samt ¹	Gewinn bzw. Verlust je 1 000 Einwohner am 31.12.2021 ¹
A Warnemünde	213	272	- 59	119	+ 71	+ 8
B Rostock-Heide	47	39	+ 8	45	+ 73	+ 44
C Lichtenhagen	468	486	- 18	201	+ 11	+ 1
D Groß Klein	418	446	- 28	244	+ 9	+ 1
E Lütten Klein	685	617	+ 68	339	+ 59	+ 4
F Evershagen	645	541	+ 104	371	+ 116	+ 7
G Schmarl	317	435	- 118	180	+ 252	+ 29
H Reutershagen	646	788	- 142	316	- 61	- 4
I Hansaviertel	402	467	- 65	74	- 120	- 15
J Gartenstadt/Stadtweide	133	140	- 7	10	+ 44	+ 14
K Kröpeliner-Tor-Vorstadt	934	1088	- 154	571	- 60	- 3
L Südstadt	670	642	+ 28	334	+ 144	+ 10
M Biestow	69	82	- 13	.	- 18	- 7
N Stadtmitte	1154	1001	+ 153	575	+ 285	+ 14
O Brinckmansdorf	386	187	+ 199	48	+ 309	+ 36
P Dierkow-Neu	380	408	- 28	192	+ 9	+ 1
Q Dierkow-Ost	25	21	+ 4	-	- 6	- 6
R Dierkow-West	51	24	+ 27	-	+ 24	+ 20
S Toitenwinkel	646	573	+ 73	435	+ 289	+ 19
T Gehlsdorf	213	239	- 26	86	+ 100	+ 20
U Rostock-Ost	26	32	- 6	.	- 1	- 1

¹ unter Berücksichtigung von Korrekturen

Entwicklung der Bevölkerung 2022 gegenüber 2012 in der Hanse- und Universitätsstadt Rostock nach Stadtbereichen

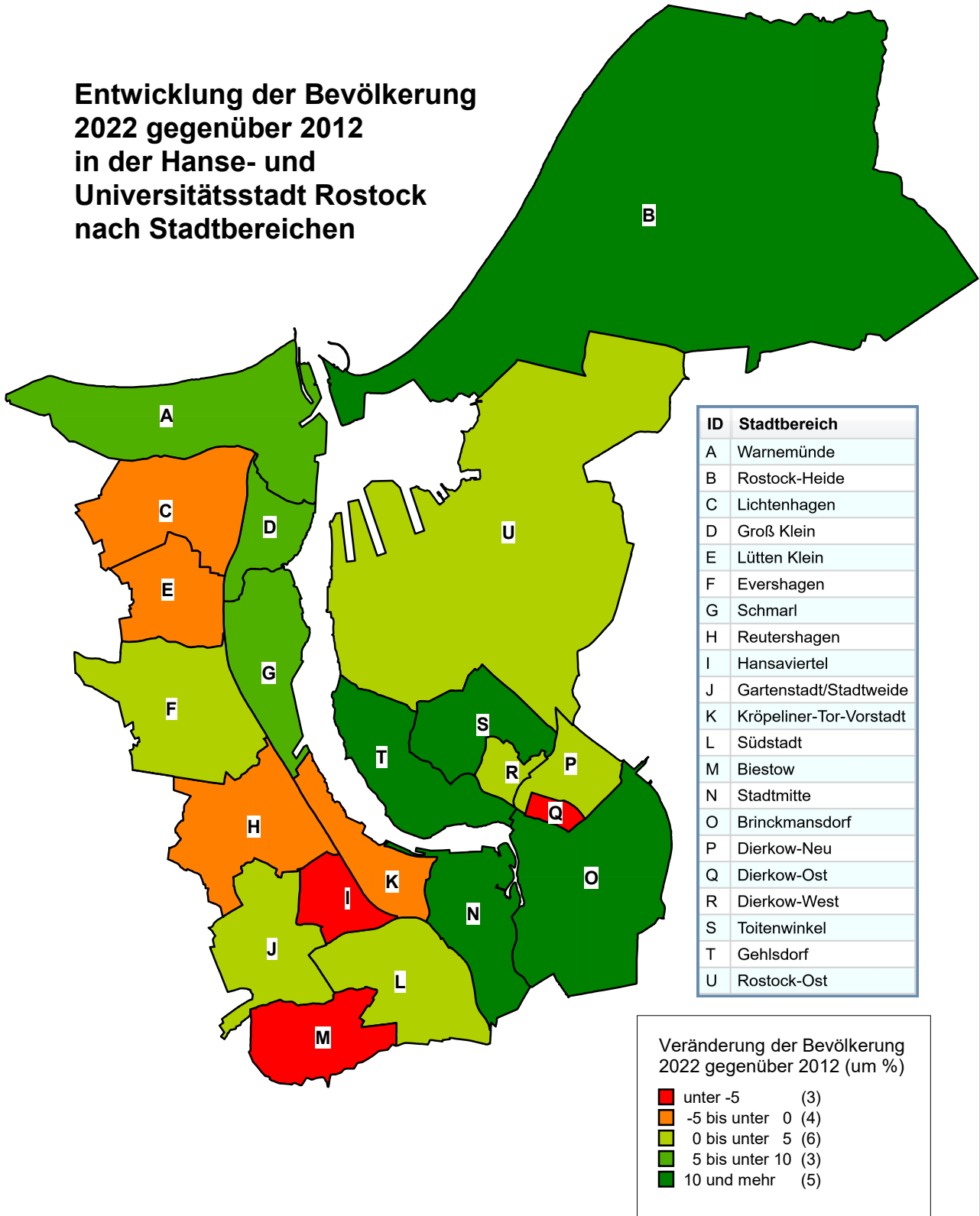

Hanse- und Universitätsstadt Rostock, Hauptamt, Kommunale Statistikstelle

2.45 Umzüge innerhalb der Hanse- und Universitätsstadt Rostock nach Stadtbereichen 2013 bis 2022 - Bevölkerung insgesamt ⁻¹

Von Stadtbe- reich	Nach Stadtbereich																				Fort- züge insge- samt	
	A	B	C	D	E	F	G	H	I	J	K	L	M	N	O	P	Q	R	S	T		U
A	1 916	42	366	192	241	145	61	146	65	25	195	113	9	242	62	28	3	5	63	42	8	3 969
B	42	238	16	32	39	19	19	21	10	5	36	19		47	18	32		5	38	6	6	652
C	338	212	953	849	1 249	736	381	411	131	65	439	646	16	366	73	191			288	103	16	9 282
D	219	21	733	3 943	740	622	607	403	134	54	321	238	10	289	79	170	5	17	356	72	16	9 049
E	183	241	1 050	787	3 966	1 193	533	567	180	53	461	326	18	429	80	203	3	5	336	68	17	10 482
F	127	23	629	564	1 182	3 859	535	803	215	56	664	431	22	557	115	238	6	8	400	98	25	10 557
G	123	8	631	680	599	542	2 407	435	72	136	264	204	3	323	65	166		7	341	48	10	7 064
H	149	24	351	392	522	792	271	3 785	661	251	1 151	625	69	992	244	241	14	15	439	148	17	11 153
I	90	13	98	72	123	176	64	636	994	149	1 350	487	54	1 035	181	67	14	23	172	76	10	5 884
J	35	6	126	232	309	327	151	209	95	111	150	139	26	169	33	217		5	222	17	10	2 589
K	217	46	258	243	302	483	197	1 386	1 604	238	7 469	1 230	125	4 149	589	286	51	71	485	313	37	19 779
L	121	20	222	175	314	324	125	569	455	145	1 307	3 473	160	1 252	252	219	7	14	344	93	9	9 600
M	20		12	19	34	14	3	58	29	29	83	166	75	141	26	15			26	8		760
N	270	70	230	165	280	390	148	938	845	231	3 118	1 227	148	6 074	866	360	72	69	603	368	40	16 512
O	33	12	61	50	88	95	22	171	103	26	315	199	22	490	559	193	6	15	250	92	9	2 811
P	31	23	186	273	254	301	242	303	149	25	420	312	14	448	212	2 723	28	39	1 274	169	67	7 493
Q			3		5	7		8	4	4	16	5		45	22	44	3	12	56	15		258
R	3		7	10	9	15		10	7	5	38	11		35	7	61		20	107	12	4	365
S	38	43	330	388	322	372	255	401	128	46	462	356	10	580	199	1 226	36	84	5 234	496	100	11 106
T	53	11	62	87	95	94	61	100	54	56	144	73	7	201	63	195	20	27	436	649	35	2 523
U	6	8	33		25	10	7	28	15	5	29	9		41	13	71	3	12	113	21	54	517
Zu- züge ins- ge- samt	4 014	658	8 357	9 168	10 698	10 516	6 094	11 388	5 950	1 715	18 432	10 289	793	17 905	3 758	6 946	274	461	11 583	2 914	492	142 405

¹ ohne Umzüge innerhalb eines Hauses

2.46 Umzüge innerhalb der Hanse- und Universitätsstadt Rostock nach Stadtbereichen 2013 bis 2022 - Bevölkerung männlich -¹

Von Stadtbe- reich	Nach Stadtbereich																				Fort- züge insge- samt	
	A	B	C	D	E	F	G	H	I	J	K	L	M	N	O	P	Q	R	S	T		U
	Personen																					
A	899	21	191	84	119	63	35	70	33	9	91	79	3	119	32	16	.	.	28	20	5	1 920
B	21	116	6	14	23	12	11	16	3	.	28	7	.	28	7	17	.	.	25	.	.	351
C	171	11	1 517	439	641	383	200	226	74	42	202	448	8	210	38	109	.	.	158	70	10	4 964
D	115	11	385	2 059	412	339	308	245	74	49	184	131	.	157	42	102	.	10	200	36	11	4 876
E	90	15	527	438	1 918	588	253	292	83	27	234	152	8	221	44	111	.	.	169	37	11	5 223
F	61	16	334	296	610	1 939	284	428	98	28	348	224	9	275	48	141	3	5	219	56	18	5 440
G	56	5	371	326	304	276	1 160	220	35	89	157	111	.	191	34	88	.	.	187	25	7	3 648
H	74	15	199	207	258	386	140	1 827	281	136	591	298	31	490	107	141	6	8	246	72	10	5 523
I	50	4	46	38	52	83	31	325	471	73	633	244	32	510	84	31	5	11	81	37	5	2 846
J	17	3	69	142	181	200	91	112	48	54	85	80	9	101	17	119	.	.	137	13	5	1 485
K	102	22	129	121	156	242	111	687	752	126	3 513	625	62	1 961	298	150	30	38	240	148	17	9 530
L	60	11	129	98	164	180	75	282	208	70	637	1 771	82	606	124	122	.	9	170	49	.	4 857
M	9	.	5	10	9	8	.	20	13	15	42	77	32	68	11	12	.	.	13	.	.	348
N	132	39	138	104	161	195	87	512	414	134	1 562	632	71	2 982	430	201	34	38	304	190	16	8 376
O	16	5	28	26	41	53	15	89	47	14	168	112	13	254	257	103	.	9	133	51	.	1 441
P	10	11	96	144	126	160	121	166	68	14	203	173	6	234	108	1 427	12	16	707	92	35	3 929
Q	12	.	.	24	10	24	.	7	29	9	.	134
R	7	17	.	.	20	4	31	.	15	52	5	4	195
S	25	24	193	214	170	211	127	216	67	28	231	180	6	286	96	640	19	48	2 739	250	51	5 821
T	28	5	38	51	50	51	36	49	31	30	76	43	4	92	30	94	8	12	243	317	18	1 306
U	3	5	23	9	15	.	4	14	7	.	15	6	.	22	7	33	.	6	72	13	30	295
Zu- züge ins- ge- samt	1 940	342	4 428	4 829	5 416	5 386	3 093	5 803	2 816	947	9 029	5 402	383	8 851	1 828	3 712	134	251	6 152	1 498	268	72 508

¹ ohne Umzüge innerhalb eines Hauses

2.47 Umzüge innerhalb der Hanse- und Universitätsstadt Rostock nach Stadtbereichen 2013 bis 2022 - Bevölkerung weiblich -¹

Von Stadtbe- reich	Nach Stadtbereich																				Fort- züge insge- samt	
	A	B	C	D	E	F	G	H	I	J	K	L	M	N	O	P	Q	R	S	T		U
	Personen																					
A	1 017	21	175	108	122	82	26	76	32	16	104	34	6	123	30	12	.	.	35	22	3	2 049
B	21	122	10	18	16	7	8	5	7	.	8	12	.	19	11	15	.	.	13	.	.	301
C	167	101	436	410	608	353	181	185	57	23	237	198	8	156	35	82	.	.	130	33	6	4 318
D	104	10	348	1 884	328	283	299	158	60	5	137	107	.	132	37	68	.	7	156	36	5	4 173
E	93	9	523	349	2 048	605	280	275	97	26	227	174	10	208	36	92	.	.	167	31	6	5 259
F	66	7	295	268	572	1 920	251	375	117	28	316	207	13	282	67	97	3	3	181	42	7	5 117
G	67	3	260	354	295	266	1 247	215	37	47	107	93	.	132	31	78	.	.	154	23	3	3 416
H	75	9	152	185	264	406	131	1 958	380	115	560	327	38	502	137	100	8	7	193	76	7	5 630
I	40	9	52	34	71	93	33	311	523	76	717	243	22	525	97	36	9	12	91	39	5	3 038
J	18	3	57	90	128	127	60	97	47	57	65	59	17	68	16	98	.	.	85	4	5	1 104
K	115	24	129	122	146	241	86	699	852	112	3 956	605	632	188	291	136	21	33	245	165	20	10 249
L	61	9	93	77	150	144	50	287	247	75	670	1 702	78	646	128	97	.	5	174	44	.	4 743
M	11	.	7	9	25	6	.	38	16	14	41	89	43	73	15	3	.	.	13	.	.	412
N	138	31	92	61	119	195	61	426	431	97	1 556	595	773	092	436	159	38	31	299	178	24	8 136
O	17	7	33	24	47	42	7	82	56	12	147	87	9	236	302	90	.	6	117	41	.	1 370
P	21	12	90	129	128	141	121	137	81	11	217	139	8	214	104	1 296	16	23	567	77	32	3 564
Q	4	.	.	21	12	20	.	5	27	6	.	124
R	8	21	.	.	15	3	30	.	5	55	7	.	170
S	13	19	137	174	152	161	128	185	61	18	231	176	4	294	103	586	17	36	2 495	246	49	5 285
T	25	6	24	36	45	43	25	51	23	26	68	30	3	109	33	101	12	15	193	332	17	1 217
U	3	3	10	4	10	.	3	14	8	.	14	3	.	19	6	38	.	6	41	8	24	222
Zu- züge ins- ge- samt	2 074	316	3 929	4 339	5 282	5 130	3 001	5 585	3 134	768	9 403	4 887	410	9 054	1 930	3 234	140	210	5 431	1 416	224	69 897

¹ ohne Umzüge innerhalb eines Hauses

2.48 Umzüge innerhalb der Hanse- und Universitätsstadt Rostock nach Stadtbereichen 2022 - Bevölkerung insgesamt -¹

Von Stadtbe- reich	Nach Stadtbereich																				Fort- züge insge- samt	
	A	B	C	D	E	F	G	H	I	J	K	L	M	N	O	P	Q	R	S	T		U
	Personen																					
A	119	.	48	15	33	39	12	14	10	6	20	10	-	28	6	8	-	-	6	15	.	391
B	4	45	.	6	5	5	.	.	-	-	.	-	-	.	4	3	-	-	5	-	-	84
C	20	-	201	50	113	71	30	37	12	5	21	38	-	34	13	9	-	.	26	6	.	687
D	17	.	59	244	72	59	54	33	9	.	15	25	-	26	15	16	-	-	33	7	3	690
E	9	6	108	78	339	115	49	42	12	4	45	40	.	27	7	19	-	.	40	11	3	956
F	5	4	41	44	131	371	23	59	11	-	49	42	-	51	16	24	-	-	34	7	-	912
G	60	-	30	50	62	35	180	66	.	.	18	17	-	16	9	17	-	-	45	5	3	615
H	17	.	19	40	57	107	41	316	68	15	125	72	6	99	22	29	.	5	57	7	-	1 104
I	8	-	10	.	12	13	3	43	74	22	112	56	.	126	21	9	-	.	17	9	-	541
J	.	-	7	7	29	10	6	18	9	10	8	14	-	10	.	9	-	-	8	.	.	150
K	35	-	24	21	24	39	18	112	115	14	571	122	13	375	74	17	.	7	50	26	.	1 659
L	8	5	24	23	36	18	9	44	49	29	130	334	18	163	29	15	.	.	25	16	-	976
M	3	-	5	3	.	.	-	5	3	5	9	15	6	23	5	.	-	-	.	-	-	88
N	18	.	26	17	26	40	14	93	66	12	265	131	23	575	104	35	11	9	57	47	.	1 576
O	-	-	7	-	10	7	.	17	12	3	31	17	.	44	48	8	-	-	17	10	.	235
P	.	-	15	20	17	29	17	24	7	.	28	33	.	50	25	192	-	.	125	9	3	600
Q	-	.	-	.	-	-	.	.	.	-	.	-	-	.	-	.	.	5	6	.	-	21
R	-	.	.	-	.	.	-	-	.	3	-	-	-	3	-	.	-	.	6	3	-	24
S	.	16	36	32	36	44	21	32	9	3	39	27	.	47	30	141	4	18	435	30	6	1 008
T	3	5	5	7	16	12	16	3	3	8	16	11	.	26	5	11	5	4	82	86	.	325
U	-	-	.	3	.	-	.	.	3	.	-	-	-	4	.	6	.	-	.	.	.	33
Zu- züge ins- ge- samt	332	92	669	662	1 024	1 016	497	962	476	143	1 505	1 004	751	1 729	434	572	25	51	1 081	299	27	12 675

¹ ohne Umzüge innerhalb eines Hauses

2.49 Eheschließungen und Ehescheidungen 1959 bis 2022

Jahr	Eheschließungen	Ehescheidungen	Ehescheidungen auf 100 Eheschließungen	Jahr	Eheschließungen	Ehescheidungen	Ehescheidungen auf 100 Eheschließungen
1959	1 715	235	13,7	1991	809	126	15,6
1960	1 866	236	12,6	1992	761	132	17,3
1961	1 837	286	15,6	1993	775	350	45,2
1962	1 981	229	11,6	1994	743	405	54,5
1963	1 908	257	13,5	1995	777	571	73,5
1964	1 814	338	18,6	1996	742	725	97,7
1965	1 675	390	23,3	1997	783	619	79,1
1966	1 643	345	21,0	1998	801	575	71,8
1967	1 602	367	22,9	1999	837	553	66,1
1968	1 616	382	23,6	2000	833	556	66,7
1969	1 799	372	20,7	2001	852	659	77,3
1970	1 772	464	26,2	2002	788	556	70,6
1971	1 748	483	27,6	2003	761	491	64,5
1972	1 733	596	34,4	2004	909	603	66,3
1973	1 992	677	34,0	2005	904	623	68,9
1974	2 091	672	32,1	2006	825	494	59,9
1975	2 182	655	30,0	2007	761	534	70,2
1976	2 303	837	36,3	2008	903	504	55,8
1977	2 358	806	34,2	2009	998	477	47,8
1978	2 263	752	33,2	2010	900	543	60,3
1979	2 147	714	33,3	2011	880	482	54,8
1980	2 023	644	31,8	2012	926	544	58,7
1981	2 014	862	42,8	2013	987	439	44,5
1982	1 159	910	78,5	2014	1 019	544	53,4
1983	2 075	796	38,4	2015	1 046	488	46,7
1984	2 200	455	20,7	2016	1 077	522	48,5
1985	2 162	1 409	65,2	2017	1 000	413	41,3
1986	2 296	1 002	43,6	2018	1 058	395	37,3
1987	2 363	861	36,4	2019	1 005	434	43,2
1988	2 395	862	36,0	2020	862	401	46,5
1989	2 317	953	41,1	2021	914	340	37,2
1990	1 756	583	33,2	2022	900	366	40,7

2.50 Ehescheidungen nach dem Antragsteller 1990 bis 2022

Jahr	Verfahren insgesamt	Davon nach dem Antragsteller				beide Ehepartner
		Mann ohne	Mann mit	Frau ohne	Frau mit	
		Zustimmung des Ehegatten		Zustimmung des Ehegatten		
Anzahl						
1990	583	2	195	4	382	-
1995	571	-	139	2	430	-
2000	556	2	169	6	379	-
2001	659	1	206	4	437	11
2002	556	-	154	1	383	18
2003	491	3	164	7	290	27
2004	603	5	214	6	333	45
2005	623	5	246	6	332	34
2006	494	1	169	7	297	20
2007	534	5	210	8	294	17
2008	504	2	198	1	290	13
2009	477	-	199	7	260	11
2010	543	4	218	11	295	15
2011	482	7	176	7	286	6
2012	544	2	211	8	321	2
2013	439	3	180	8	247	1
2014	544	4	239	3	297	1
2015	488	5	217	4	262	-
2016	522	3	235	5	274	5
2017	413	2	167	14	212	18
2018	395	4	167	-	210	14
2019	434	3	169	4	236	22
2020	401	3	156	6	219	17
2021	340	2	116	4	191	27
2022	366	2	138	3	183	40

2.51 Ehescheidungen nach der Zahl der betroffenen Kinder 1988 bis 2022

Jahr	Geschiedene Ehen insgesamt	Davon				Gesamtzahl der betroffenen Kinder
		ohne Kinder	nach der Zahl der noch lebenden minderjährigen Kinder ¹ dieser Ehen			
			1 Kind	2 Kinder	3 und mehr Kinder	
Anzahl						Personen
1988	862	255	344	230	33	908
1989	953	323	352	235	43	959
1990	583	202	216	153	12	560
1991	126	65	42	13	6	87
1992	132	36	56	36	4	140
1993	350	100	146	95	9	365
1994	405	122	167	100	16	420
1995	571	157	246	143	25	614
1996	725	203	298	195	29	779
1997	619	180	256	155	28	660
1998	575	190	226	130	29	580
1999	553	217	211	97	28	500
2000	556	273	194	76	13	394
2001	659	370	188	83	18	415
2002	556	273	194	74	15	393
2003	491	280	148	54	9	283
2004	603	367	151	75	10	336
2005	623	423	135	55	10	281
2006	494	295	131	59	9	276
2007	534	334	129	60	11	284
2008	504	308	138	52	6	261
2009	477	313	107	53	4	225
2010	543	355	133	51	4	254
2011	482	299	125	49	9	250
2012	544	336	133	58	17	303
2013	439	266	109	60	4	242
2014	544	298	165	73	8	336
2015	488	285	128	64	11	292
2016	522	276	163	72	11	343
2017	413	244	112	48	9	238
2018	395	225	111	50	9	241
2019	434	229	118	74	13	307
2020	401	226	118	48	9	242
2021	340	169	123	39	9	232
2022	366	157	123	73	13	308

¹ einschließlich der legitimierten Kinder

2.52 Ehescheidungen nach Ehedauer und Zahl der betroffenen Kinder 2022

Mit einer Ehedauer von ... bis einschließlich ... Jahren	Geschiedene Ehen insgesamt	Davon		
		ohne Kinder	nach der Zahl der noch lebenden minderjährigen Kinder ¹ dieser Ehen	
			1 Kind	2 und mehr Kinder
Anzahl				
bis einschließlich 5	66	36	22	8
6 - 10	109	38	44	27
11 - 15	66	11	27	28
16 - 20	47	14	15	18
21 - 25	30	19	8	3
26 und mehr	48	39	7	2
Insgesamt	366	157	123	86

¹ einschließlich der legitimierten Kinder

2.53 Ehescheidungen nach der Dauer der Ehe 1990 bis 2022

Jahr	Geschiedene Ehen insgesamt	Davon mit einer Ehedauer von ... bis einschließlich ... Jahren					
		bis einschließlich 5	6 - 10	11 - 15	16 - 20	21 - 25	26 und mehr
	Anzahl						
1990	583	217	109	103	67	34	53
1991	126	49	28	20	14	8	7
1992	132	49	39	21	13	9	1
1993	350	97	113	65	43	19	13
1994	405	87	151	70	63	20	14
1995	571	76	250	109	73	34	29
1996	725	51	310	156	121	51	36
1997	619	47	236	149	89	61	37
1998	575	45	180	151	86	66	47
1999	553	70	131	145	89	81	37
2000	556	54	116	159	111	67	49
2001	659	73	110	215	106	86	69
2002	556	84	120	129	111	67	45
2003	491	74	104	100	102	67	44
2004	603	103	116	107	114	76	87
2005	623	101	131	80	146	84	81
2006	494	79	110	61	104	68	72
2007	534	90	136	63	93	78	74
2008	504	76	114	67	80	84	83
2009	477	87	102	54	52	94	88
2010	543	99	116	61	57	110	100
2011	482	105	108	55	36	84	94
2012	544	96	123	88	50	72	115
2013	439	99	99	54	38	47	102
2014	544	116	143	86	63	40	96
2015	488	83	134	70	55	35	111
2016	522	93	131	91	58	39	110
2017	413	95	110	57	47	28	76
2018	395	82	112	67	40	26	68
2019	434	96	122	79	37	28	72
2020	401	84	101	78	44	27	67
2021	340	62	112	66	39	25	36
2022	366	66	109	66	47	30	48

2.54 Personen und Haushalte nach Stadtbereichen 2022

Stadtbereich	Wohnberechtigte Bevölkerung					Haushalte	Personen je Haushalt
	insgesamt	davon mit		davon in			
		Hauptwohnung	Nebenwohnung	Haushalten	Gemeinschaftsunterkünften		
Personen							
A Warnemünde	9 350	8 535	815	8 963	387	5 060	1,77
B Rostock-Heide	2 032	1 740	292	1 967	65	1 051	1,87
C Lichtenhagen	14 249	13 929	320	13 850	399	7 759	1,79
D Groß Klein	13 845	13 536	309	13 433	412	7 459	1,80
E Lütten Klein	16 993	16 634	359	16 595	398	10 400	1,60
F Evershagen	16 964	16 732	232	16 562	402	9 338	1,77
G Schmarl	9 017	8 872	145	8 804	213	4 896	1,80
H Reutershagen	17 604	17 300	304	17 128	476	10 248	1,67
I Hansaviertel	8 297	8 076	221	8 154	143	4 710	1,73
J Gartenstadt/Stadtweide	3 345	3 269	76	2 872	473	1 262	2,28
K Kröpeliner-Tor-Vorstadt	20 060	19 260	800	19 736	324	11 680	1,69
L Südstadt	15 515	15 106	409	13 990	1 525	8 854	1,58
M Biestow	2 637	2 581	56	2 637	-	1 259	2,09
N Stadtmitte	21 860	21 288	572	21 075	785	11 234	1,88
O Brinckmansdorf	9 119	8 985	134	9 060	59	4 158	2,18
P Dierkow-Neu	11 090	10 920	170	11 073	17	6 595	1,68
Q Dierkow-Ost	1 049	1 020	29	1 049	-	486	2,16
R Dierkow-West	1 238	1 219	19	1 193	45	541	2,21
S Toitenwinkel	15 599	15 375	224	14 988	611	8 364	1,79
T Gehlsdorf	5 296	5 200	96	4 946	350	2 287	2,16
U Rostock-Ost	1 254	1 225	29	1 254	-	557	2,25
Insgesamt	216 413	210 802	5 611	209 329	7 084	118 198	1,77

2.55 Haushalte nach der Haushaltsgröße und Stadtbereichen 2022

Stadtbereich	Haushalte						
	insgesamt	davon mit ... Person(en)					
		einer	zwei	drei	vier	fünf	sechs und mehr
Anzahl							
A Warnemünde	5 060	2 331	1 924	517	222	54	12
B Rostock-Heide	1 051	410	453	115	62	8	3
C Lichtenhagen	7 759	3 894	2 510	779	369	145	62
D Groß Klein	7 459	3 776	2 339	736	388	145	75
E Lütten Klein	10 400	6 239	2 849	813	338	114	47
F Evershagen	9 338	4 871	2 830	903	486	159	89
G Schmarl	4 896	2 506	1 453	544	264	85	44
H Reutershagen	10 248	5 540	3 185	994	437	70	22
I Hansaviertel	4 710	2 470	1 408	524	254	46	8
J Gartenstadt/Stadtweide	1 262	326	526	208	151	43	8
K Kröpeliner-Tor-Vorstadt	11 680	6 616	3 030	1 264	612	134	24
L Südstadt	8 854	5 403	2 383	591	357	102	18
M Biestow	1 259	391	551	169	112	28	8
N Stadtmitte	11 234	5 373	3 315	1 434	856	203	53
O Brinckmansdorf	4 158	1 123	1 840	645	445	89	16
P Dierkow-Neu	6 595	3 697	1 890	611	280	80	37
Q Dierkow-Ost	486	133	226	58	56	12	1
R Dierkow-West	541	145	234	87	59	13	3
S Toitenwinkel	8 364	4 300	2 507	872	471	142	72
T Gehlsdorf	2 287	695	908	366	260	51	7
U Rostock-Ost	557	133	253	91	60	18	2
Insgesamt	118 198	60 372	36 614	12 321	6 539	1 741	611
Anteil an insgesamt (in %)	100	51,1	31,0	10,4	5,5	1,5	0,5

2.56 Haushalte mit Kindern nach Stadtbereichen 2022

Stadtbereich	Haushalte mit mindestens einem Erwachsenen und einem Kind unter 18 Jahren					Anteil der Haushalte mit Kindern an Haushalten insgesamt
	insgesamt	davon mit ... Kind(ern)				
		einem	zwei	drei	vier und mehr	in %
Anzahl						
A Warnemünde	563	337	179	42	5	11,1
B Rostock-Heide	142	90	44	8	-	13,5
C Lichtenhagen	1 245	668	402	125	50	16,0
D Groß Klein	1 241	675	379	125	62	16,6
E Lütten Klein	1 284	764	378	108	34	12,3
F Evershagen	1 469	796	460	150	63	15,7
G Schmarl	899	522	267	78	32	18,4
H Reutershagen	1 525	1 000	454	59	12	14,9
I Hansaviertel	769	475	254	35	5	16,3
J Gartenstadt/Stadtweide	305	149	117	34	5	24,2
K Kröpeliner-Tor-Vorstadt	1 655	1 026	529	87	13	14,2
L Südstadt	1 009	586	357	56	10	11,4
M Biestow	226	117	83	20	6	18,0
N Stadtmitte	2 285	1 299	815	147	24	20,3
O Brinckmansdorf	937	478	381	70	8	22,5
P Dierkow-Neu	1 023	589	325	76	33	15,5
Q Dierkow-Ost	91	39	43	9	-	18,7
R Dierkow-West	112	55	46	.	.	20,7
S Toitenwinkel	1 553	869	510	118	56	18,6
T Gehlsdorf	583	315	231	33	4	25,5
U Rostock-Ost	133	71	51	.	.	23,9
Insgesamt	19 049	10 920	6 305	1 399	425	16,1
Anteil an insgesamt (in %)	100	57,3	33,1	7,3	2,2	.

Durchschnittliche Haushaltsgröße und Haushaltstypen in der Hanse- und Universitätsstadt Rostock nach Stadtbereichen

- Stand 31. Dezember 2022 -

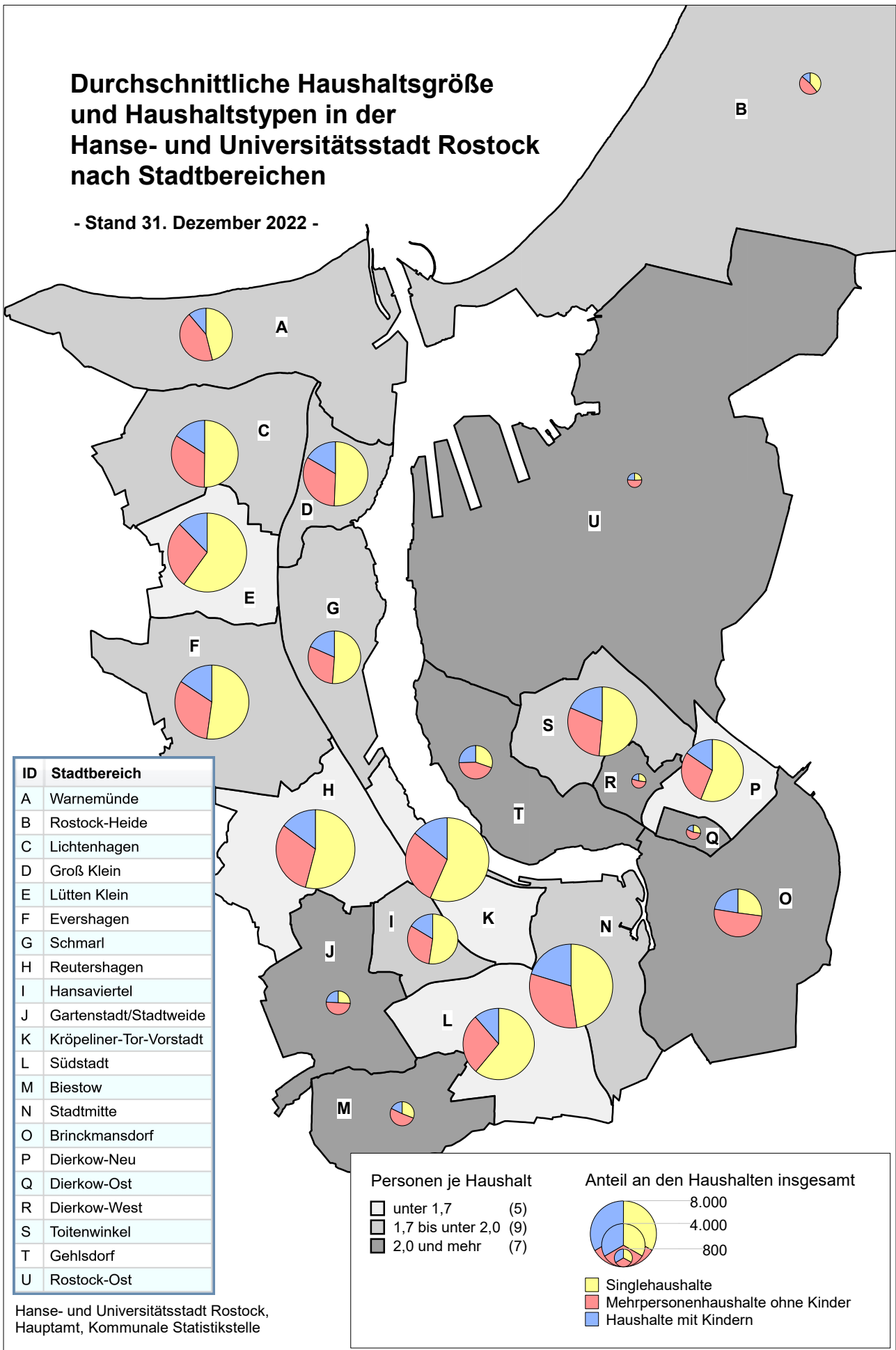

2.57 Haushalte nach Haushaltstyp und Stadtbereichen 2022

Stadtbereich	Haushalte							
	insgesamt	davon						
		Singlehaushalte	Ehepaare, kein Kind	unverheiratete Paare, kein Kind	Ehepaare, mindestens ein Kind	unverheiratete Paare, mindestens ein Kind	Alleinerziehende	sonstige Mehrpersonenhaushalte ohne Paare und ohne Kinder
Anzahl								
A Warnemünde	5 060	2 331	1 764	134	311	100	152	268
B Rostock-Heide	1 051	410	402	41	75	36	31	56
C Lichtenhagen	7 759	3 894	1 843	277	517	262	466	500
D Groß Klein	7 459	3 776	1 572	316	514	251	476	554
E Lütten Klein	10 400	6 239	1 780	364	427	243	614	733
F Evershagen	9 338	4 871	1 967	409	593	333	543	622
G Schmarl	4 896	2 506	923	218	327	198	374	350
H Reutershagen	10 248	5 540	2 222	387	644	360	521	574
I Hansaviertel	4 710	2 470	867	250	320	232	217	354
J Gartenstadt/Stadtweide	1 262	326	513	35	196	50	59	83
K Kröpeliner-Tor-Vorstadt	11 680	6 616	1 353	925	711	513	431	1 131
L Südstadt	8 854	5 403	1 553	446	479	243	287	443
M Biestow	1 259	391	551	10	154	33	39	81
N Stadtmitte	11 234	5 373	1 903	837	1 134	617	534	836
O Brinckmansdorf	4 158	1 123	1 659	215	572	192	173	224
P Dierkow-Neu	6 595	3 697	1 123	274	378	211	434	478
Q Dierkow-Ost	486	133	219	5	56	20	15	38
R Dierkow-West	541	145	237	10	66	27	19	37
S Toitenwinkel	8 364	4 300	1 452	425	616	364	573	634
T Gehlsdorf	2 287	695	761	124	361	124	98	124
U Rostock-Ost	557	133	238	18	84	25	24	35
Insgesamt	118 198	60 372	24 902	5 720	8 535	4 434	6 080	8 155
Anteil an insgesamt (in %)	100	51,1	21,1	4,8	7,2	3,8	5,1	6,9

Abb. 2.27 Haushaltsstrukturen am 31.12.2022

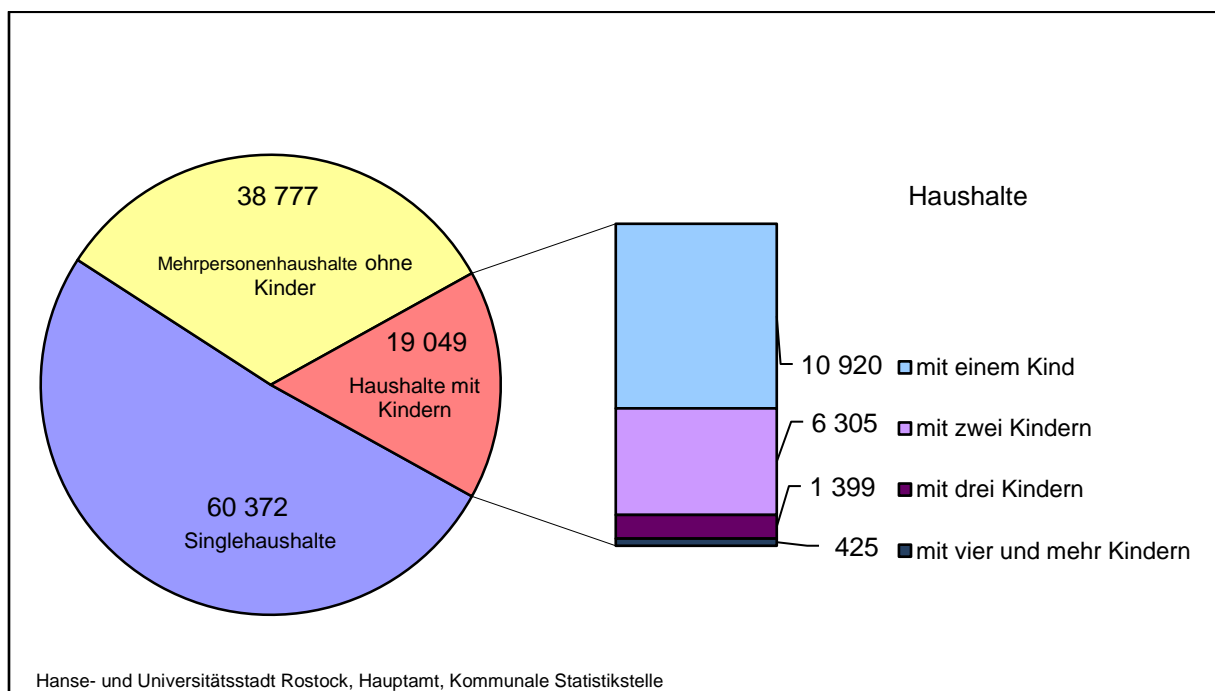

2.58 Alleinerziehende nach Stadtbereichen 2022

Stadtbereich	Alleinerziehende mit Kindern unter 18 Jahren									
	ins-gesamt	davon mit ... Kind(ern)				darunter				
		einem	zwei	drei	vier und mehr	weiblich	davon mit ... Kind(ern)			
							einem	zwei	drei	vier und mehr
Personen										
A Warnemünde	152	119	30	.	.	125	98	25	.	.
B Rostock-Heide	31	29	.	.	.	29	27	.	.	.
C Lichtenhagen	466	296	127	31	12	410	252	117	29	12
D Groß Klein	476	297	128	32	19	428	257	121	31	19
E Lütten Klein	614	415	161	32	6	538	353	152	28	5
F Evershagen	543	348	138	42	15	500	312	131	42	15
G Schmarl	374	252	90	23	9	332	217	83	23	9
H Reutershagen	521	409	101	.	.	473	364	98	.	.
I Hansaviertel	217	163	49	.	.	197	147	45	.	.
J Gartenstadt/Stadtweide	59	40	15	.	.	49	32	14	.	.
K Kröpeliner-Tor-Vorstadt	431	329	90	.	.	385	295	79	.	.
L Südstadt	287	221	59	.	.	265	205	54	.	.
M Biestow	39	31	.	.	.	27	20	.	.	.
N Stadtmitte	534	383	132	.	.	459	325	115	.	.
O Brinckmansdorf	173	112	52	9	-	150	97	44	9	-
P Dierkow-Neu	434	281	115	29	9	392	248	107	28	9
Q Dierkow-Ost	15	11	4	-	-	9	6	3	-	-
R Dierkow-West	19	11	7	.	.	18	10	7	.	.
S Toitenwinkel	573	376	146	33	18	520	335	135	32	18
T Gehlsdorf	98	73	25	-	-	88	66	22	-	-
U Rostock-Ost	24	20	.	.	.	16	13	.	.	.
Insgesamt	6 080	4 216	1 480	288	96	5 410	3 679	1 362	275	94
Anteil an insgesamt (in %)	100	69,3	24,3	4,7	1,6	100	68,0	25,2	5,0	1,7

2.59 Singlehaushalte nach dem Alter und Stadtbereichen 2022

Stadtbereich	Singlehaushalte								Anteil der Singlehaushalte an Haushalten insgesamt
	ins-gesamt	davon im Alter von ... bis unter ... Jahren							
		unter 25	25 - 35	35 - 45	45 - 55	55 - 65	65 - 75	75 und älter	
in %									
A Warnemünde	2 331	51	141	193	292	485	444	725	46,1
B Rostock-Heide	410	12	34	48	56	93	97	70	39,0
C Lichtenhagen	3 894	385	501	517	483	632	612	764	50,2
D Groß Klein	3 776	421	520	490	472	603	679	591	50,6
E Lütten Klein	6 239	524	799	636	642	1 035	833	1 770	60,0
F Evershagen	4 871	603	795	535	509	767	632	1 030	52,2
G Schmarl	2 506	297	363	344	326	406	388	382	51,2
H Reutershagen	5 540	610	887	648	616	889	622	1 268	54,1
I Hansaviertel	2 470	367	527	310	301	344	207	414	52,4
J Gartenstadt/Stadtweide	326	15	21	33	33	79	53	92	25,8
K Kröpeliner-Tor-Vorstadt	6 616	1 182	2 049	1 060	707	717	357	544	56,6
L Südstadt	5 403	599	776	524	464	827	666	1 547	61,0
M Biestow	391	10	14	23	22	84	60	178	31,1
N Stadtmitte	5 373	786	1 265	876	692	740	475	539	47,8
O Brinckmansdorf	1 123	72	98	116	147	267	169	254	27,0
P Dierkow-Neu	3 697	467	649	583	372	753	538	335	56,1
Q Dierkow-Ost	133	5	9	8	9	28	20	54	27,4
R Dierkow-West	145	5	7	12	14	33	26	48	26,8
S Toitenwinkel	4 300	539	776	695	500	906	508	376	51,4
T Gehlsdorf	695	32	87	74	97	185	110	110	30,4
U Rostock-Ost	133	6	7	10	15	50	25	20	23,9
Insgesamt	60 372	6 988	10 325	7 735	6 769	9 923	7 521	11 111	51,0
Anteil an insgesamt (in %)	100	11,6	17,1	12,8	11,2	16,4	12,5	18,4	.

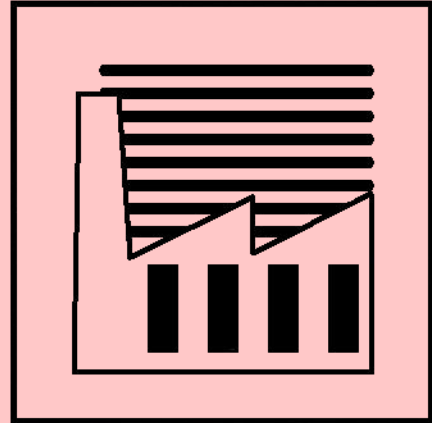

3

Wirtschaft und Arbeitsmarkt

Vorbemerkungen

Das **Bruttoinlandsprodukt** zu Marktpreisen umfasst die innerhalb eines abgegrenzten Wirtschaftsgebietes erbrachte wirtschaftliche Gesamtleistung. Hierbei wird zu der zu Herstellungspreisen bewerteten Bruttowertschöpfung aller Wirtschaftsbereiche und Sektoren des Gebietes die Differenz aus Gütersteuern und Gütersubventionen addiert.

Die **Bruttowertschöpfung** zu Herstellungspreisen umfasst die innerhalb eines abgegrenzten Wirtschaftsgebietes erbrachte wirtschaftliche Leistung, und zwar den Wert aller im Berichtszeitraum produzierten Waren und Dienstleistungen abzüglich des Wertes der bei der Produktion verbrauchten Güter der einzelnen Wirtschaftsbereiche, Sektoren oder der Volkswirtschaft insgesamt. Die Bruttowertschöpfung enthält nicht die Gütersteuern abzüglich Gütersubventionen

Das **Primäreinkommen** der privaten Haushalte enthält die Einkommen aus Erwerbstätigkeit und Vermögen, die den inländischen privaten Haushalten zugeflossen sind (dazu zählen Arbeitnehmerentgelt, die Selbstständigen Einkommen der Einzelunternehmen und Selbstständigen, der Betriebsüberschuss etc.). Das verfügbare Einkommen der privaten Haushalte sind die Einkommen, die den privaten Haushalten zufließen und für Konsum- und Sparzwecke verwendet werden können.

Das geleistete **Arbeitnehmerentgelt** umfasst sämtliche Geld- und Sachleistungen und schließt neben den Bruttolöhnen und -gehältern auch die Sozialbeiträge der Arbeitgeber ein. Der Ausweis erfolgt am Arbeitsort.

Erwerbstätige sind alle Personen, die unabhängig von der Dauer ihrer Arbeitszeit einer oder mehreren Erwerbstätigkeiten nachgehen. Zu den Erwerbstätigen gehören die Selbstständigen, mithelfenden Familienangehörigen, beschäftigten Arbeitnehmer und auch die Soldaten (einschließlich Wehr- und Zivildienstleistende). Zur Bestimmung von Pro-Kopf-Größen des Bruttoinlandsprodukts und der Bruttowertschöpfung werden zu den Erwerbstätigen alle Personen unabhängig von ihrem Wohnsitz gerechnet, die am Arbeitsort erwerbstätig sind.

Als **Arbeitnehmer** zählt, wer zeitlich überwiegend als Arbeiter, Angestellter, Beamter, Richter, Berufssoldat, Soldat auf Zeit, Wehr- oder Zivildienstleistender/Person im Bundesfreiwilligendienst, Auszubildender, Praktikant oder Volontär in einem Arbeits- bzw. Dienstverhältnis steht. Eingeschlossen sind auch Heimarbeiter sowie marginal Beschäftigte. Nicht berücksichtigt werden die Beschäftigten bei exterritorialen Organisationen und Körperschaften.

Als **marginal Beschäftigte** werden hier Personen angesehen, die als Arbeiterinnen bzw. Arbeiter oder Angestellte keine voll sozialversicherungspflichtige Beschäftigung ausüben, jedoch nach dem Labour-Force-Konzept der Internationalen Arbeitsorganisation als Erwerbstätige gelten, wenn sie in einem einwöchigen Berichtszeitraum wenigstens eine Stunde gegen Entgelt gearbeitet haben. Dazu zählen in Deutschland insbesondere ausschließlich geringfügig Beschäftigte - also geringfügig entlohnte Beschäftigte und kurzfristig Beschäftigte - sowie Beschäftigte in Arbeitsgelegenheiten (sog. Ein-Euro-Jobs).

Die in diesem Bericht veröffentlichten Ergebnisse zum Berechnungsstand **August 2021** sind mit Angaben der Berechnungsstände vor Revision **2019** (August 2018 und früher) **nicht vergleichbar**.

Sozialversicherungspflichtig Beschäftigte umfassen alle Arbeitnehmer einschließlich der zu ihrer Berufsausbildung Beschäftigten, die kranken-, renten-, pflegeversicherungspflichtig und/oder beitragspflichtig nach dem Recht der Arbeitsförderung sind oder für die von Arbeitgebern Beitragsanteile nach dem Recht der Arbeitsförderung zu entrichten sind. **Nicht** zu den sozialversicherungspflichtig Beschäftigten zählen dagegen Beamte, Selbstständige, mithelfende Familienangehörige, Berufs- und Zeitsoldaten, sowie Wehr- und Zivildienstleistende. Die sozialversicherungspflichtig beschäftigten Arbeitnehmer werden nach dem Arbeitsort, nach dem Wohnort und seit 1998 nach den Stadtbereichen ausgewiesen. Als **Pendler** werden jene sozialversicherungspflichtig Beschäftigten bezeichnet, deren Wohnortgemeinde nicht mit dem gemeindebezogenen Sitz des Beschäftigtenbetriebes übereinstimmt. Eine **geringfügig entlohnte Beschäftigung** liegt vor, wenn das Arbeitsentgelt aus dieser Beschäftigung regelmäßig im Monat 450 Euro nicht überschreitet. Die Grundlage der Statistik der geringfügigen Beschäftigung bildet seit dem 1. April 1999 das Meldeverfahren für sozialversicherungspflichtige Arbeitnehmer. **Es werden nur rückwirkend revidierte und vergleichbare Daten ausgewiesen.**

Sozialversicherungspflichtig Beschäftigte in Freiwilligendiensten umfassen Personen, die ein freiwilliges soziales, ein freiwilliges ökologisches Jahr oder einen Bundesfreiwilligendienst leisten.

Die **Gewerbean- und Gewerbeabmeldungen** wurden den amtlichen Ergebnissen des Statistischen Amtes Mecklenburg-Vorpommern entnommen. Der **Gewerbebestand** umfasst die im Stadtamt der Hanse- und Universitätsstadt Rostock registrierten Gewerbe.

Bei der **Umsatzsteuerstatistik** dienen maschinell lesbare Datenträger, die dem Statistischen Amt in anonymisierter Form von der Finanzverwaltung zur Verfügung gestellt werden, als Erhebungsunterlagen. In der Umsatzsteuerstatistik erfasst werden nur steuerpflichtige Unternehmen mit steuerbaren Jahresumsätzen ab 17 500 EUR der Wert erhöhte sich ab 2020 auf größer als 20.000 EUR. Die wirtschaftssystematische Zuordnung des umsatzsteuerpflichtigen Unternehmens erfolgt nach dem Schwerpunkt seiner wirtschaftlichen Tätigkeit, gemessen am Anteil der Wertschöpfung. Entsprechend dieser Zuordnung wird ein Unternehmen mit mehreren Betrieben oder örtlichen Einheiten (Filialen, Tochterunternehmen) als eine Einheit mit seinem gesamten Jahresumsatz am Sitz seiner Geschäftsleitung erfasst.

Die **Insolvenzstatistik** erfasst die eröffneten, die mangels Masse abgelehnten und die mit Schuldenbereinigungsplan beendeten Insolvenzverfahren und gibt einen Überblick über die Anzahl der Insolvenzen und den Umfang der finanziellen Forderungen der Gläubiger. Die Meldung dieser Insolvenzfälle erfolgt jeweils durch die zuständigen Insolvenzgerichte an das Statistische Amt. Örtlich zuständig ist dabei das Insolvenzgericht, in dessen Bezirk der Schuldner seinen allgemeinen Gerichtsstand hat.

Die **Arbeitslosenquote** auf Basis aller zivilen Erwerbspersonen ist der prozentuale Anteil der Arbeitslosen an allen zivilen Erwerbspersonen zuzüglich der Arbeitslosen zu einem bestimmten Stichtag. Zu den zivilen Erwerbspersonen zählen alle Selbständigen (einschließlich mithelfenden Familienangehörigen) und alle abhängigen zivilen Erwerbspersonen. Die abhängigen Erwerbspersonen setzen sich aus den sozialversicherungspflichtigen Beschäftigten, den geringfügig Beschäftigten und den Beamten zusammen. Mit der Einführung des Sozialgesetzbuches II im **Jahre 2005** änderten sich die Grundlagen für die **Arbeitsmarktstatistiken**. Der **Erhebungsstichtag** der Bundesagentur für Arbeit liegt seit **2005** in der **Monatsmitte**.

Seit dem **01.01.2017** werden die „**Aufstocker**“ (Parallelbezieher von ALG und ALG II) im Rechtskreis SGB III als arbeitslos gezählt (zuvor: im SGB II).

Seit **September 2021** hat sich die **Zählweise von Ausländern** im Vergleich zu früher geändert. Staatenlose und Personen ohne Angabe zur Staatsangehörigkeit werden nun nicht mehr unter „Keine Angabe“, sondern zu den Ausländern gezählt.

Das bisherige Zähl- und Gültigkeitskonzept der **Grundsicherungsstatistik SGB II** besteht seit Januar 2005 nahezu unverändert. Seitdem sind Konstellationen von Bedarfsgemeinschaften und Personen im Umfeld des SGB II entstanden, die durch das bisherige Zähl- und Gültigkeitskonzept statistisch nicht mehr oder nicht ausreichend präzise abgebildet werden können. Mit der Revision zum Berichtsmonat Januar 2016 wurde das bisherige Zähl- und Gültigkeitskonzept **rückwirkend ab 2007 geändert**.

Mehrbedarfe umfassen Bedarfe, die nicht durch den Regelbedarf abgedeckt sind. Sie werden gewährt z.B. für werdende Mütter nach der 12. Schwangerschaftswoche, Alleinerziehende, die mit einem oder mehreren minderjährigen Kindern zusammenleben, Leistungen zur Teilhabe am Arbeitsleben, etc.. Die Summe der insgesamt anerkannten Mehrbedarfe darf die Höhe des Regelbedarfs nicht übersteigen

Die **Beschäftigungsstatistik schwerbehinderter Menschen** ist eine Statistik, die auf Meldungen der Arbeitgeber aufbaut. Sie basiert auf den Daten, die von der Bundesagentur für Arbeit aus dem Anzeigeverfahren gemäß § 80 Abs. 2 Sozialgesetzbuch IX zur Berechnung des Umfangs der Beschäftigungspflicht, zur Überwachung ihrer Erfüllung und der Berechnung einer unter Umständen fälligen Ausgleichsabgabe jährlich erhoben werden. Bei den schwerbehinderten, gleichgestellten oder sonstigen anrechnungsfähigen Beschäftigten, die im Anzeigeverfahren gemeldet werden, handelt es sich nicht ausschließlich um sozialversicherungspflichtig Beschäftigte. Es können auch Beamte darunter vertreten sein. Auch selbständige Arbeitgeber haben sich zu melden und sind daher in der Beschäftigtenzahl enthalten. Die regionale Zuordnung erfolgt nach dem Sitz des Beschäftigungsbetriebes.

Beginnend mit Januar 2022 erfolgte die Berechnung des **Verbraucherpreisindex** für Mecklenburg-Vorpommern mit dem **Basiszeitraum 2020**. Der vorherige Basiszeitraum war das Jahr 2015. Im Zuge dieser Umstellung auf das neue Basisjahr ("Umbasierung") wurden eine Reihe methodischer und konzeptioneller Änderungen wirksam: Der Warenkorb wurde aktualisiert. Das Wägungsschema ist an die aktuellen Verbrauchsgewohnheiten angepasst worden. Um die aktuellen Preisentwicklungen von den Auswirkungen veränderter Verbrauchsgewohnheiten oder methodischer Veränderungen trennen zu können, wird nach der Umstellung auf das neue Basisjahr 2020 eine Rückrechnung der Hauptgruppen bis Januar 1995 vorgenommen.

Quellen

Statistisches Amt Mecklenburg-Vorpommern

Bundesagentur für Arbeit

Hanse- und Universitätsstadt Rostock, Stadtamt

Industrie- und Handelskammer Rostock

Handwerkskammer Ostmecklenburg-Vorpommern

Tabellenverzeichnis

Seite

3.01	Bruttoinlandsprodukt zu Marktpreisen 2000 bis 2021	109
3.02	Bruttowertschöpfung zu Herstellungspreisen 2000 bis 2021	110
3.03	Bruttowertschöpfung zu Herstellungspreisen nach Wirtschaftsbereichen 2000 bis 2021.....	111
3.04	Primäreinkommen der privaten Haushalte 2000 bis 2021	112
3.05	Verfügbares Einkommen der privaten Haushalte 2000 bis 2021	112
3.06	Arbeitnehmerentgelt 2000 bis 2021	113
3.07	Arbeitnehmerentgelt nach Wirtschaftsbereichen 2000 bis 2021	114
3.08	Bruttolöhne und -gehälter 2000 bis 2021	115
3.09	Bruttolöhne und -gehälter nach Wirtschaftsbereichen 2000 bis 2021	116
3.10	Erwerbstätige, Arbeitnehmer und marginal Beschäftigte 2000 bis 2021	117
3.11	Entwicklung der Zahl der Erwerbstätigen nach Wirtschaftsbereichen 2000 bis 2021.....	118
3.12	Entwicklung der Zahl der Arbeitnehmer nach Wirtschaftsbereichen 2000 bis 2021	119
3.13	Beschäftigte schwerbehinderte Menschen 2009 bis 2021	120
3.14	Beschäftigte schwerbehinderte Menschen nach Altersgruppen 2009 bis 2021.....	120
3.15	Arbeitgeber und Arbeitsplätze nach Art des Arbeitgebers und ausgewählten Merkmalen der Arbeitsplätze 2010 bis 2021	121
3.16	Sozialversicherungspflichtig Beschäftigte 2007 bis 2022.....	122
3.17	Sozialversicherungspflichtig Beschäftigte nach Altersgruppen 2015 bis 2022	122
3.18	Ausländische sozialversicherungspflichtig Beschäftigte 2007 bis 2022.....	123
3.19	Sozialversicherungspflichtig Beschäftigte in Werkstätten und im Freiwilligendienst 2015 bis 2022	123
3.20	Sozialversicherungspflichtig Beschäftigte nach Arbeitszeit 2008 bis 2022	124
3.21	Sozialversicherungspflichtig Beschäftigte nach Wirtschaftsabschnitten 2015 bis 2022	124
3.22	Sozialversicherungspflichtig Beschäftigte nach dem Berufsabschluss 2015 bis 2022	125
3.23	Sozialversicherungspflichtig Beschäftigte nach Stadtbereichen 2022	125
3.24	Sozialversicherungspflichtig Beschäftigte und Pendler 2010 bis 2022	126
3.25	Aus- und Einpendler nach Geschlecht und Herkunft 2022	128
3.26	Einpendler mit Wohnort in einem anderen Bundesland nach Altersgruppen 2014 bis 2022 .	131
3.27	Einpendler mit Wohnort in einem anderen Bundesland nach Wirtschaftsbereichen 2014 bis 2022	131
3.28	Auspendler mit Arbeitsort in einem anderen Bundesland nach Altersgruppen 2014 bis 2022	132
3.29	Auspendler mit Arbeitsort in einem anderen Bundesland nach Wirtschaftsbereichen 2014 bis 2022	132
3.30	Geringfügig entlohnte Beschäftigte 2007 bis 2022.....	133
3.31	Geringfügig entlohnte Beschäftigte nach Altersgruppen 2013 bis 2022	134
3.32	Ausländische geringfügig entlohnte Beschäftigte 2013 bis 2022	134
3.33	Geringfügig entlohnte Beschäftigte nach Berufsabschluss 2015 bis 2022	135
3.34	Geringfügig entlohnte Beschäftigte nach Wirtschaftsabschnitten 2015 und 2022	135
3.35	Gewerbean- und Gewerbeabmeldungen 1991 bis 2022.....	136

3.36	Gewerbean- und Gewerbeabmeldungen nach Rechtsformen 1996 bis 2022	137
3.37	Gewerbean- und Gewerbeabmeldungen nach Wirtschaftsabschnitten 2008 bis 2022	138
3.38	Gewerbebestand nach Wirtschaftszweigen 2007 bis 2022.....	139
3.39	Unternehmensstatistik der Industrie- und Handelskammer 2009 bis 2022.....	140
3.40	Zulassungspflichtige Handwerke nach Gewerbegruppen und Gewerbebezweigen 2014 bis 2022	141
3.41	Handwerksunternehmen nach Gewerbegruppen 2014 bis 2022	142
3.42	Umsatzsteuerpflichtige, deren steuerbarer Umsatz und Umsatzsteuervorauszahlung nach ausgewählten Wirtschaftsabschnitten 2009 bis 2021	143
3.43	Insolvenzverfahren 1995 bis 2022.....	146
3.44	Unternehmensinsolvenzen nach ausgewählten Wirtschaftsabschnitten und Rechtsformen 2008 bis 2022	147
3.45	Insolvenzverfahren übriger Schuldner nach ausgewählten Merkmalen 2006 bis 2022.....	147
3.46	Verarbeitendes Gewerbe sowie Bergbau und Gewinnung von Steinen und Erden 2006 bis 2022	148
3.47	Verarbeitendes Gewerbe sowie Bergbau und Gewinnung von Steinen und Erden nach Wirtschaftsabschnitten 2008 bis 2022.....	149
3.48	Investitionen im Verarbeitenden Gewerbe 1992 bis 2021	150
3.49	Energieverwendung der Industriebetriebe nach Energieträgern 2003 bis 2021	150
3.50	Bauhauptgewerbe 1991 bis 2022.....	151
3.51	Betriebe im Bauhauptgewerbe 1996 bis 2022.....	152
3.52	Betriebe im Bauhauptgewerbe nach Wirtschaftszweigen 2009 bis 2022	153
3.53	Betriebe im Bauhauptgewerbe nach Beschäftigtengrößenklassen 1996 bis 2022	154
3.54	Tätige Personen im Bauhauptgewerbe nach der Stellung im Betrieb 1996 bis 2022.....	155
3.55	Geleistete Arbeitsstunden im Bauhauptgewerbe nach Bauart 2003 bis 2022	156
3.56	Baugewerblicher Umsatz im Bauhauptgewerbe nach Bauart 2003 bis 2022	156
3.57	Ausbaugewerbe 1992 bis 2022	157
3.58	Ergebnisse der jährlichen Erhebung im Ausbaugewerbe 1997 bis 2022.....	158
3.59	Betriebe im Ausbaugewerbe nach Wirtschaftszweigen 2005 bis 2022.....	159
3.60	Betriebe und tätige Personen im Ausbaugewerbe 2002 bis 2022	159
3.61	Geleistete Arbeitsstunden und Entgelte im Ausbaugewerbe 2002 bis 2022	160
3.62	Ausbaugewerblicher Umsatz im Ausbaugewerbe 2002 bis 2022	160
3.63	Arbeitslose und Arbeitslosenquote 1992 bis 2022	161
3.64	Arbeitslose nach Altersgruppen 1998 bis 2022	162
3.65	Arbeitslose nach ausgewählten Personengruppen 1998 bis 2022	162
3.66	Arbeitslosigkeit nach Dauer 2008 bis 2022	163
3.67	Arbeitslosequoten 2009 bis 2022	163
3.68	Arbeitslose nach SGB II 2009 bis 2022	164
3.69	Arbeitslose nach SGB III 2009 bis 2022	164
3.70	Anspruchsberechtigte und Leistungsbeziehende von Arbeitslosengeld nach SGB III 2007 bis 2022	165
3.71	Empfänger von Arbeitslosengeld nach SGB III nach Stadtbereichen 2012 bis 2022	165

3.72	Gemeldete Arbeitsstellen 2009 bis 2022	166
3.73	Arbeitslose nach Berufssegmenten 2021 und 2022.....	166
3.74	Arbeitslose nach Stadtbereichen 2000 bis 2022	167
3.75	Bedarfsgemeinschaften nach SGB II nach Anzahl der Personen 2005 bis 2022	170
3.76	Bedarfsgemeinschaften mit Kindern unter 18 Jahren nach SGB II 2005 bis 2022	170
3.77	Bedarfsgemeinschaften nach SGB II nach Haushaltstyp 2005 bis 2022	171
3.78	Personen in Bedarfsgemeinschaften nach SGB II 2005 bis 2022	172
3.79	Personen in Bedarfsgemeinschaften nach SGB II nach ausgewählten Personengruppen 2005 bis 2022	172
3.80	Erwerbsfähige Regelleistungsberechtigte nach SGB II 2005 bis 2022	173
3.81	Nichterwerbsfähige Regelleistungsberechtigte nach SGB II 2005 bis 2022	173
3.82	Zahlungsansprüche von Bedarfsgemeinschaften nach SGB II 2005 bis 2022	174
3.83	Durchschnittlicher Zahlungsanspruch je Bedarfsgemeinschaft nach SGB II 2005 bis 2022 .	174
3.84	Eckdaten der Grundsicherung nach SGB II nach Stadtbereichen 2012 bis 2022	175
3.85	Verbraucherpreisindizes in Mecklenburg-Vorpommern nach Hauptgruppen 1995 bis 2022.	176
3.86	Kraftfahrer-Preisindizes in Mecklenburg-Vorpommern 2020 und 2022	177
3.87	Preisindizes im Zusammenhang mit Wohnen in Mecklenburg-Vorpommern 2020 bis 2022.	177
3.88	Preisindizes der Hauptgruppe Nahrungsmittel und alkoholfreie Getränke in Mecklenburg- Vorpommern 2020 bis 2022	177
3.89	Ausstellungen 1994 bis 2022	178
3.90	Spezialmärkte, Volksfeste und Jahrmärkte 1991 bis 2022	178
3.91	Wochenmärkte 1991 bis 2022	178

Abbildungsverzeichnis

Seite

Abb. 3.01	Bruttoinlandsprodukt je Erwerbstätigen zu Marktpreisen 2000 bis 2021.....	109
Abb. 3.02	Bruttowertschöpfung je Erwerbstätigen zu Herstellungspreisen 2000 bis 2021	110
Abb. 3.03	Arbeitnehmerentgelt je Arbeitnehmer 2000 bis 2021	113
Abb. 3.04	Bruttolöhne und -gehälter je Arbeitnehmer 2000 bis 2021	115
Abb. 3.05	Erwerbstätige und Arbeitnehmer 2000 bis 2021.....	117
Abb. 3.06	Beschäftigte schwerbehinderte Menschen nach Wirtschaftszweigen im Jahresdurchschnitt 2021	121
Abb. 3.07	Aus- und Einpendler der Hanse- und Universitätsstadt Rostock 2010 bis 2022.....	126
Abb. 3.08	Aus- und Einpendler der Hanse- und Universitätsstadt Rostock in bzw. aus ausgewählten Gemeinden des Landkreises Rostock am 30.06.2022.....	127
Abb. 3.09	Auspendler der Hanse- und Universitätsstadt Rostock in die Gemeinden des Landkreises Rostock am 30.06.2022.....	129
Abb. 3.10	Einpendler der Hanse- und Universitätsstadt Rostock aus den Gemeinden des Landkreises Rostock am 30.06.2022.....	130
Abb. 3.11	Geringfügig entlohnte Beschäftigte (Arbeitsort) 2007 bis 2022	133
Abb. 3.12	Gewerbean- und Gewerbeabmeldungen 1991 bis 2022	136
Abb. 3.13	Entwicklung des Gewerbebestandes 1992 bis 2022	138
Abb. 3.14	Entwicklung der Anzahl der Unternehmen der Industrie- und Handelskammer 1999 bis 2022.....	140
Abb. 3.15	Insolvenzverfahren von Unternehmen 1995 bis 2022	146
Abb. 3.16	Entwicklung des Umsatzes je tätige Person im Verarbeitenden Gewerbe sowie Bergbau und Gewinnung von Steinen und Erden 2011 bis 2022.....	148
Abb. 3.17	Bauhauptgewerbe 1992 bis 2022	151
Abb. 3.18	Ausbaugewerbe 1991 bis 2022	157
Abb. 3.19	Betriebe im Bauhaupt- und Ausbaugewerbe 1992 bis 2022	158
Abb. 3.20	Arbeitslose und Arbeitslosenquote im Jahresdurchschnitt 2003 bis 2022	161
Abb. 3.21	Entwicklung des Anteils der Arbeitslosen an der Bevölkerung im Alter von 15 bis unter 65 Jahren der Hanse- und Universitätsstadt Rostock nach Stadtbereichen 2012 bis 2017 und 2017 bis 2022.....	168
Abb. 3.22	Anteil der Arbeitslosen an der Bevölkerung im Alter von 15 bis unter 65 Jahren in der Hanse- und Universitätsstadt Rostock nach Stadtbereichen 2022	169
Abb. 3.23	Bedarfsgemeinschaften nach SGB II nach Haushaltstypen im Jahresdurchschnitt 2022	171
Abb. 3.24	Entwicklung der Jahresteuerrate 2021 und 2022 (2020 = 100).....	176

3.01 Bruttoinlandsprodukt zu Marktpreisen 2000 bis 2021

Jahr	Bruttoinlandsprodukt zu Marktpreisen						
	insgesamt			je Erwerbstätigen		je Einwohner	
	absolut	Veränderung gegenüber dem Vorjahr	Anteil am Landeswert	absolut	Abweichung vom Landeswert =100	absolut	Abweichung vom Landeswert =100
	Millionen EUR	um %	in %	EUR	um %	EUR	um %
2000	4 767	x	16,3	45 127	18,3	23 793	44,0
2001	4 550	- 4,5	15,3	43 726	10,3	22 980	35,8
2002	4 634	1,8	15,5	44 949	11,2	23 558	36,9
2003	4 552	- 1,8	15,1	44 910	8,4	23 204	32,8
2004	4 669	2,6	15,3	46 167	9,8	23 777	33,4
2005	4 689	0,4	15,4	47 008	11,4	23 838	32,6
2006	4 777	1,9	15,2	46 918	8,7	24 252	29,5
2007	5 075	6,3	15,4	48 732	9,3	25 717	29,5
2008	5 333	5,1	15,7	50 270	10,9	26 966	31,2
2009	5 351	0,3	15,9	50 090	12,3	27 009	31,3
2010	5 751	7,5	16,6	54 084	16,8	28 934	35,3
2011	5 665	- 1,5	15,7	52 890	7,9	28 170	25,5
2012	5 904	4,2	16,2	54 299	8,9	29 176	28,5
2013	6 318	7,0	16,8	57 365	11,2	31 101	32,1
2014	6 879	8,9	17,5	61 038	14,0	33 754	36,9
2015	6 941	0,9	17,3	60 810	12,1	33 841	35,6
2016	7 064	1,8	17,2	61 064	10,1	34 164	34,0
2017	7 677	8,7	17,4	65 738	11,6	36 916	34,6
2018	7 531	- 1,9	17,0	63 252	8,0	36 092	31,1
2019	8 314	10,4	17,5	68 415	9,6	39 978	34,5
2020	7 733	- 7,0	16,5	63 984	3,0	36 978	26,8
2021	8 486	9,7	17,0	70 381	6,9	40 656	31,3

Abb. 3.01 Bruttoinlandsprodukt je Erwerbstätigen zu Marktpreisen 2000 bis 2021

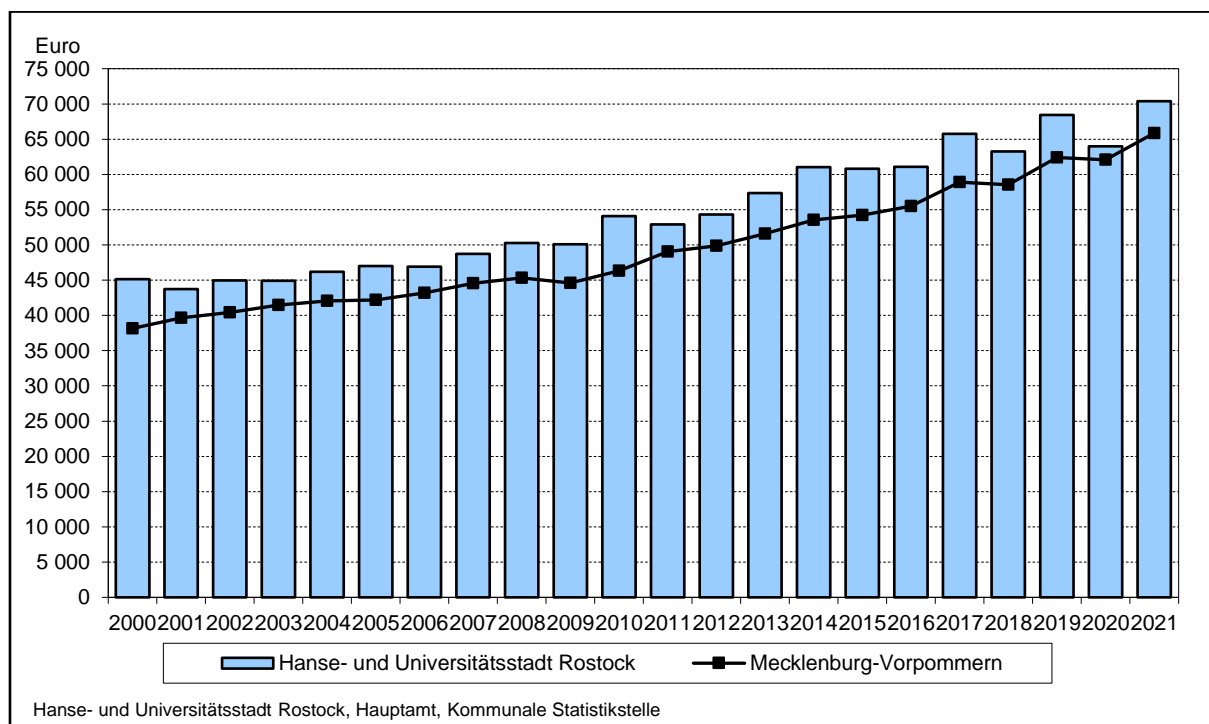

3.02 Bruttowertschöpfung zu Herstellungspreisen 2000 bis 2021

Jahr	Bruttowertschöpfung zu Herstellungspreisen				
	insgesamt			je Erwerbstätigen	
	absolut	Veränderung gegen- über dem Vorjahr	Anteil am Landeswert	absolut	Abweichung vom Landeswert =100
	Millionen EUR	um %	in %	EUR	um %
2000	4 298	x	16,3	40 692	18,3
2001	4 111	- 4,4	15,3	39 500	10,3
2002	4 189	1,9	15,5	40 634	11,2
2003	4 110	- 1,9	15,1	40 543	8,4
2004	4 230	2,9	15,3	41 824	9,8
2005	4 241	0,3	15,4	42 517	11,4
2006	4 320	1,9	15,2	42 431	8,7
2007	4 564	5,7	15,4	43 825	9,3
2008	4 795	5,1	15,7	45 198	10,9
2009	4 798	0,1	15,9	44 910	12,3
2010	5 171	7,8	16,6	48 627	16,8
2011	5 086	- 1,6	15,7	47 481	7,9
2012	5 303	4,3	16,2	48 770	8,9
2013	5 681	7,1	16,8	51 581	11,2
2014	6 193	9,0	17,5	54 949	14,0
2015	6 243	0,8	17,3	54 698	12,1
2016	6 360	1,9	17,2	54 980	10,1
2017	6 918	8,8	17,4	59 238	11,6
2018	6 786	- 1,9	17,0	56 998	8,0
2019	7 492	10,4	17,5	61 648	9,6
2020	7 012	- 6,4	16,5	58 019	3,0
2021	7 678	9,5	17,0	63 675	6,9

Abb. 3.02 Bruttowertschöpfung je Erwerbstätigen zu Herstellungspreisen 2000 bis 2021

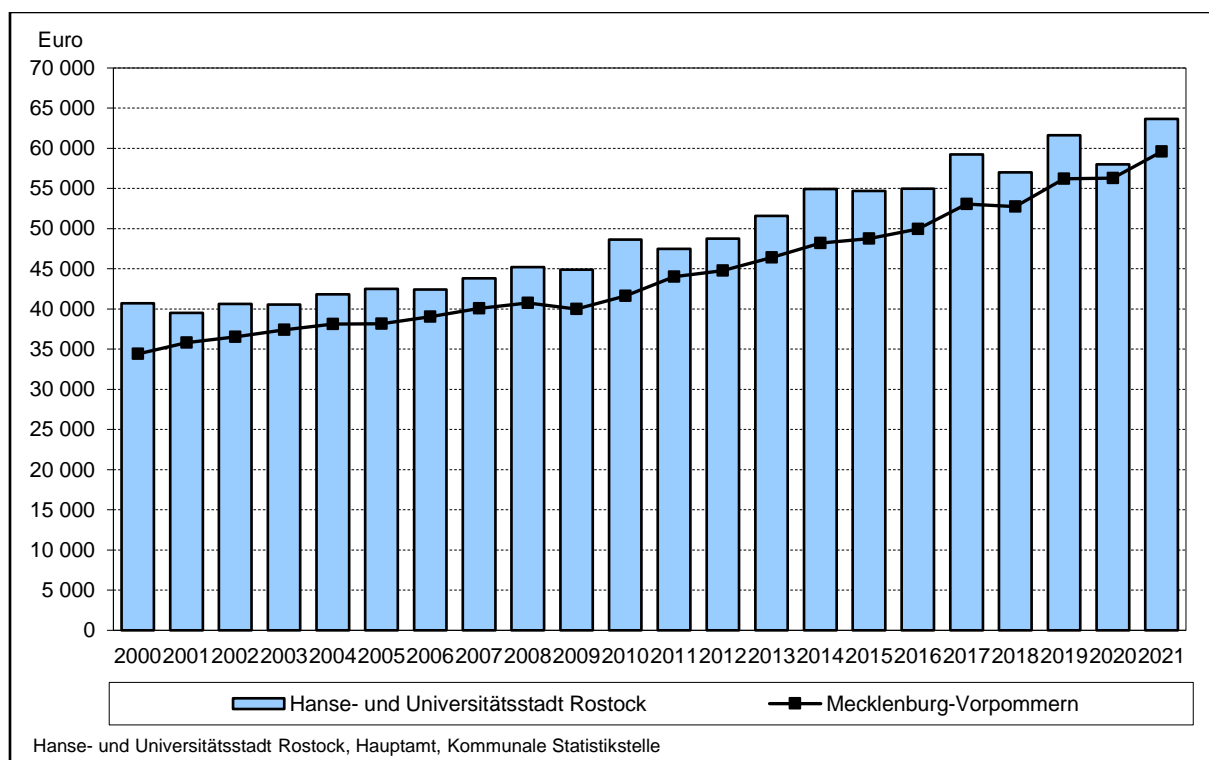

3.03 Bruttowertschöpfung zu Herstellungspreisen nach Wirtschaftsbereichen 2000 bis 2021

Jahr	Bruttowertschöpfung insgesamt	Davon nach Wirtschaftsbereichen ¹							
		Land- und Forstwirtschaft, Fischerei (A)	Produzierendes Gewerbe (B bis F)			Dienstleistungsbereiche (G bis T)			
			B bis F insgesamt	Verarbeitendes Gewerbe (C)	Baugewerbe (F)	G bis T insgesamt	davon		
						Handel, Verkehr, Lagerei, Gastgewerbe, Information u. Kommunikation (G bis J)	Finanz-, Versicherungs- u. Unternehmensdienstleister (K bis N)	Öffentliche u. sonstige Dienstleister, Erziehung, Gesundheit, Private Haushalte (O bis T)	
Bruttowertschöpfung zu Herstellungspreisen (Millionen EUR)									
2000	4 298	.	779	333	276	3 519	1 016	1 049	1 455
2002	4 189	.	753	354	228	3 434	1 024	901	1 508
2004	4 230	.	638	281	175	3 589	1 006	974	1 609
2006	4 320	.	650	276	153	3 668	990	1 064	1 614
2008	4 795	.	900	447	153	3 892	1 019	1 136	1 738
2009	4 798	.	828	404	139	3 968	1 066	1 139	1 763
2010	5 171	.	875	374	163	4 294	1 099	1 371	1 824
2012	5 303	.	1 001	489	193	4 299	1 019	1 270	2 010
2013	5 681	.	1 165	655	225	4 513	1 070	1 381	2 062
2014	6 193	.	1 220	722	212	4 969	1 360	1 453	2 157
2015	6 243	.	1 129	626	227	5 111	1 338	1 542	2 231
2016	6 360	.	1 221	660	241	5 136	1 316	1 537	2 282
2017	6 918	.	1 573	897	323	5 341	1 472	1 568	2 301
2018	6 786	.	1 235	678	247	5 548	1 516	1 655	2 377
2019	7 492	.	1 514	851	280	5 974	1 679	1 727	2 569
2020	7 012	.	1 307	642	312	5 703	1 403	1 713	2 587
2021	7 678	.	1 688	918	332	5 987	1 556	1 736	2 695
Veränderung gegenüber dem Vorjahr (um %)									
2001	- 4,4	.	- 2,8	2,8	- 11,7	- 4,8	- 1,1	- 17,7	2,0
2002	1,9	.	- 0,6	3,6	- 6,5	2,5	2,0	4,4	1,6
2004	2,9	.	- 1,7	5,0	- 13,2	3,8	1,6	6,3	3,8
2006	1,9	.	- 0,8	- 9,4	1,6	2,3	2,2	6,7	- 0,3
2008	5,1	.	18,4	13,2	- 4,0	2,4	0,5	1,4	4,2
2009	0,1	.	- 8,1	- 9,5	- 8,8	1,9	4,6	0,3	1,5
2010	7,8	.	5,7	- 7,6	16,6	8,2	3,1	20,4	3,5
2012	4,3	.	11,1	29,5	6,3	2,8	- 2,4	2,4	5,9
2013	7,1	.	16,4	33,8	16,8	5,0	5,0	8,7	2,6
2014	9,0	.	4,7	10,2	- 5,7	10,1	27,1	5,2	4,6
2015	0,8	.	- 7,5	- 13,3	7,2	2,9	- 1,6	6,2	3,5
2016	1,9	.	8,2	5,4	6,1	0,5	- 1,6	- 0,3	2,3
2017	8,8	.	28,8	36,0	33,8	4,0	11,8	2,0	0,8
2018	- 1,9	.	- 21,5	- 24,4	- 23,5	3,9	3,0	5,6	3,3
2019	10,4	.	22,6	25,5	13,3	7,7	10,7	4,3	8,1
2020	- 6,4	.	- 13,6	- 24,5	11,3	- 4,6	- 16,4	- 0,8	0,7
2021	9,5	.	29,1	42,8	6,5	5,0	10,9	1,3	4,2
Anteil an der Bruttowertschöpfung insgesamt (in %)									
2000	100	.	18,1	7,7	6,4	81,9	23,6	24,4	33,8
2002	100	.	18,0	8,5	5,4	82,0	24,4	21,5	36,0
2004	100	.	15,1	6,6	4,1	84,9	23,8	23,0	38,0
2006	100	.	15,0	6,4	3,5	84,9	22,9	24,6	37,4
2008	100	.	18,8	9,3	3,2	81,2	21,2	23,7	36,2
2009	100	.	17,2	8,4	2,9	82,7	22,2	23,7	36,8
2010	100	.	16,9	7,2	3,1	83,0	21,2	26,5	35,3
2012	100	.	18,9	9,2	3,6	81,1	19,2	24,0	37,9
2013	100	.	20,5	11,5	4,0	79,4	18,8	24,3	36,3
2014	100	.	19,7	11,7	3,4	80,2	22,0	23,5	34,8
2015	100	.	18,1	10,0	3,6	81,9	21,4	24,7	35,7
2016	100	.	19,2	10,4	3,8	80,8	20,7	24,2	35,9
2017	100	.	22,7	13,0	4,7	77,2	21,3	22,7	33,3
2018	100	.	18,2	10,0	3,6	81,8	22,3	24,4	35,0
2019	100	.	20,2	11,4	3,7	79,7	22,4	23,0	34,3
2020	100	.	18,6	9,2	4,4	81,3	20,0	24,4	36,9
2021	100	.	22,0	12,0	4,3	78,0	20,3	22,3	35,1

¹ Systematik der Wirtschaftszweige, (Ausgabe deutsche Fassung WZ 2008)

3.04 Primäreinkommen der privaten Haushalte 2000 bis 2021

Jahr	Primäreinkommen der privaten Haushalte ¹						
	insgesamt			je Einwohner			
	absolut	Veränderung gegenüber dem Vorjahr	Anteil am Landeswert (MV)	absolut	Veränderung gegenüber dem Vorjahr	Landeswert MV=100	Deutschland=100
	Millionen EUR	um %	in %	EUR	um %	in %	
2000	2 688	x	12,0	13 417	x	106,3	71,4
2002	2 715	0,6	11,9	13 804	1,2	104,8	72,2
2004	2 694	0,3	11,6	13 720	0,2	100,8	69,8
2005	2 746	1,9	11,8	13 962	1,8	101,3	69,8
2006	2 851	3,8	11,9	14 473	3,7	101,4	69,7
2007	2 964	4,0	12,0	15 019	3,8	101,0	70,1
2008	3 123	5,3	12,0	15 787	5,1	100,2	70,9
2009	3 164	1,3	12,2	15 970	1,2	100,8	72,9
2010	3 198	1,1	12,3	16 090	0,8	99,9	71,8
2011	3 349	4,7	12,4	16 651	3,5	99,0	70,9
2012	3 483	4,0	12,6	17 215	3,4	99,5	71,3
2013	3 540	1,6	12,5	17 425	1,2	98,7	71,0
2014	3 635	2,7	12,6	17 839	2,4	99,1	70,9
2015	3 816	5,0	12,9	18 607	4,3	100,6	72,4
2016	3 968	4,0	13,0	19 190	3,1	101,1	72,6
2017	4 136	4,2	12,9	19 886	3,6	99,8	72,5
2018	4 370	5,7	13,0	20 943	5,3	100,6	73,5
2019	4 567	4,5	13,1	21 847	4,3	100,9	75,0
2020	4 590	0,5	13,1	21 950	0,5	101,0	76,3
2021	4 721	2,8	13,1	22 616	3,0	101,4	76,3

¹ einschließlich privater Organisationen ohne Erwerbszweck

3.05 Verfügbares Einkommen der privaten Haushalte 2000 bis 2021

Jahr	Verfügbares Einkommen der privaten Haushalte ¹						
	insgesamt			je Einwohner			
	absolut	Anteil am Landeswert (MV)	darunter	absolut	Veränderung gegenüber dem Vorjahr	Landeswert MV =100	Deutschland =100
			empfangene Sozialleistungen				
Millionen EUR	in %		EUR	um %	in %		
2000	2 585	11,8	43,5	12 903	x	104,4	82,2
2002	2 721	11,8	44,7	13 834	3,3	103,8	84,4
2004	2 742	11,6	46,1	13 964	0,7	100,7	81,5
2005	2 792	11,7	44,2	14 194	1,6	101,0	81,5
2006	2 868	11,8	42,5	14 564	2,6	100,8	81,6
2007	2 912	11,9	41,0	14 757	1,3	100,5	81,2
2008	2 999	11,9	39,9	15 165	2,8	99,4	81,4
2009	3 080	12,2	42,3	15 546	2,5	100,2	83,9
2010	3 108	12,2	42,8	15 635	0,6	99,4	82,3
2011	3 172	12,2	41,4	15 773	0,9	98,0	80,3
2012	3 273	12,4	40,8	16 173	2,5	98,1	80,6
2013	3 327	12,3	41,5	16 379	1,3	97,0	80,7
2014	3 397	12,4	41,5	16 667	1,8	96,9	80,4
2015	3 545	12,5	41,4	17 285	3,7	97,9	81,9
2016	3 692	12,5	41,7	17 856	3,3	97,8	82,4
2017	3 843	12,5	42,1	18 478	3,5	96,5	82,8
2018	4 041	12,5	41,2	19 367	4,8	96,8	83,6
2019	4 208	12,6	41,5	20 129	3,9	96,7	85,3
2020	4 344	12,6	43,5	20 771	3,2	96,6	86,8
2021	4 413	12,5	43,7	21 142	1,8	96,6	86,6

¹ einschließlich privater Organisationen ohne Erwerbszweck

3.06 Arbeitnehmerentgelt 2000 bis 2021

Jahr	Arbeitnehmerentgelt				
	insgesamt			je Arbeitnehmer	
	absolut	Veränderung gegen- über dem Vorjahr	Anteil am Landeswert	absolut	Abweichung vom Landesdurchschnitt
	Millionen EUR	um %	in %	EUR	um %
2000	2 592	x	15,7	26 138	11,8
2001	2 603	0,4	15,9	26 766	12,0
2002	2 614	0,4	16,0	27 269	12,1
2003	2 603	- 0,4	16,0	27 789	12,0
2004	2 607	0,2	16,1	28 020	12,4
2005	2 591	- 0,6	16,0	28 374	12,9
2006	2 634	1,7	16,2	28 328	12,6
2007	2 743	4,1	16,3	28 835	13,2
2008	2 863	4,3	16,5	29 518	13,3
2009	2 958	3,3	16,6	30 368	14,1
2010	3 009	1,7	16,6	31 025	13,4
2011	3 137	4,2	16,8	31 874	12,2
2012	3 323	5,9	17,2	32 988	12,3
2013	3 413	2,7	17,4	33 397	11,8
2014	3 565	4,5	17,5	34 239	11,2
2015	3 764	5,6	17,6	35 680	10,9
2016	3 926	4,3	17,7	36 607	10,2
2017	4 055	3,3	17,6	37 420	9,7
2018	4 284	5,6	17,7	38 675	9,4
2019	4 616	7,7	18,1	40 631	10,2
2020	4 661	1,0	18,1	41 235	9,7
2021	4 781	2,6	17,9	42 371	9,3

Abb. 3.03 Arbeitnehmerentgelt je Arbeitnehmer 2000 bis 2021

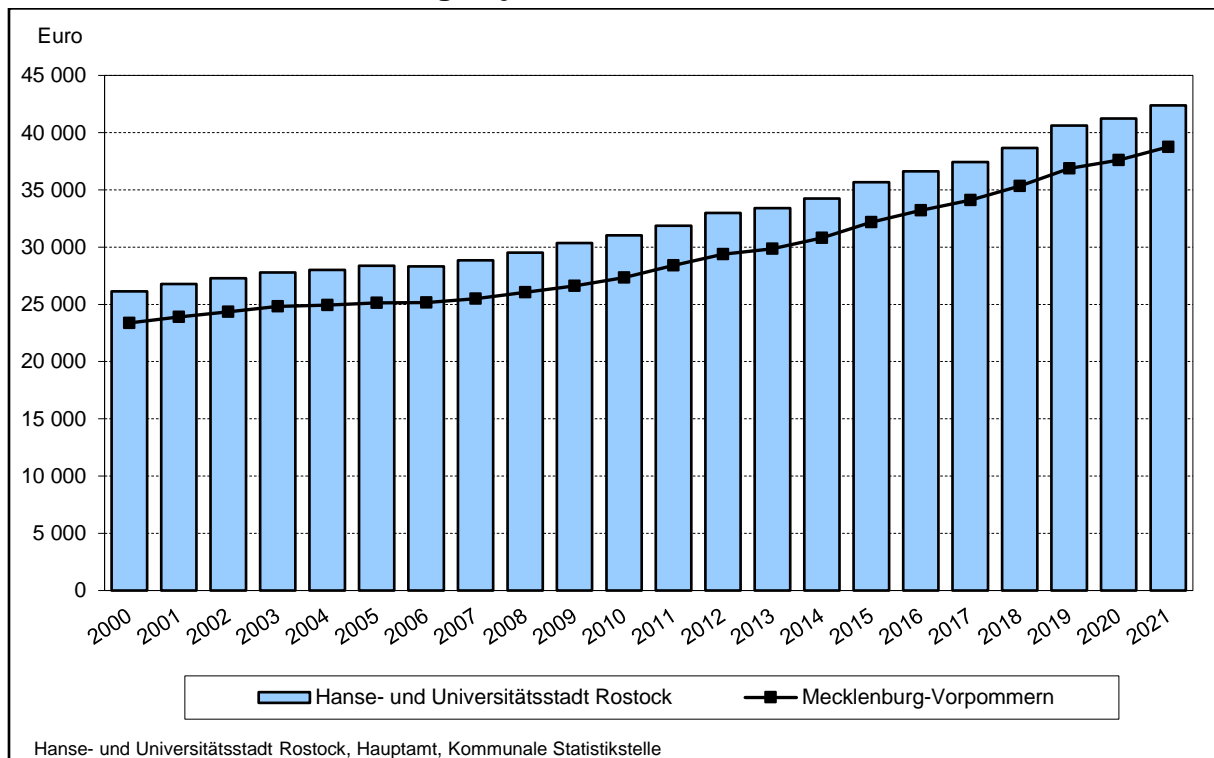

3.07 Arbeitnehmerentgelt nach Wirtschaftsbereichen 2000 bis 2021

Jahr	Arbeitnehmerentgelt insgesamt	Davon nach Wirtschaftsbereichen ¹							
		Land- und Forstwirtschaft, Fischerei (A)	Produzierendes Gewerbe (B bis F)			Dienstleistungsbereiche (G bis T)			
			B bis F insgesamt	darunter		G bis T insgesamt	davon		
				Verarbeitendes Gewerbe (C)	Baugewerbe (F)		Handel, Verkehr, Lagerei, Gastgewerbe, Information u. Kommunikation (G bis J)	Finanz-, Versicherungs- u. Unternehmensdienstleister; Grundstücks- u. Wohnungswesen (K bis N)	Öffentliche u. sonstige Dienstleister, Erziehung, Gesundheit; Private Haushalte (O bis T)
<u>Arbeitnehmerentgelt (Millionen EUR)</u>									
2000	2 592	.	465	225	168	2 121	590	414	1 117
2002	2 614	.	415	216	125	2 195	580	425	1 190
2004	2 607	.	397	215	101	2 208	557	405	1 246
2006	2 634	.	397	236	78	2 236	563	456	1 216
2008	2 863	.	433	273	78	2 427	601	534	1 293
2009	2 958	.	460	291	78	2 497	614	541	1 342
2010	3 009	.	437	267	80	2 570	622	560	1 388
2012	3 323	.	497	305	92	2 824	651	609	1 565
2014	3 565	.	545	343	104	3 017	721	652	1 645
2015	3 764	.	589	381	109	3 172	752	706	1 714
2016	3 926	.	619	401	115	3 305	796	725	1 783
2017	4 055	.	646	421	119	3 406	828	743	1 835
2018	4 284	.	694	455	130	3 588	879	804	1 905
2019	4 616	.	760	507	138	3 855	936	863	2 056
2020	4 661	.	752	485	146	3 907	913	871	2 123
2021	4 781	.	785	507	153	3 994	917	883	2 194
<u>Veränderung gegenüber dem Vorjahr (um %)</u>									
2002	0,4	.	- 4,4	- 2,4	- 11,7	1,4	- 0,9	- 0,4	3,2
2004	0,2	.	0,2	2,0	- 7,4	0,3	- 1,3	- 3,5	2,3
2006	1,7	.	5,0	11,5	- 8,4	1,1	3,8	7,9	- 2,4
2008	4,3	.	7,3	12,5	- 2,1	3,8	2,7	5,9	3,5
2009	3,3	.	6,1	6,6	1,0	2,8	2,1	1,4	3,8
2010	1,7	.	- 4,9	- 8,2	1,6	2,9	1,4	3,5	3,4
2012	5,9	.	7,9	8,0	11,2	5,6	1,4	5,2	7,6
2014	4,5	.	4,6	4,5	9,2	4,4	5,5	3,5	4,3
2015	5,6	.	8,0	11,1	5,2	5,1	4,3	8,4	4,2
2016	4,3	.	5,0	5,4	4,6	4,2	5,9	2,7	4,1
2017	3,3	.	4,5	4,9	3,9	3,1	4,0	2,5	2,9
2018	5,6	.	7,4	8,2	9,3	5,3	6,2	8,2	3,8
2019	7,7	.	9,4	11,4	5,9	7,4	6,4	7,4	7,9
2020	1,0	.	- 0,9	- 4,4	6,2	1,4	- 2,4	0,9	3,3
2021	2,6	.	4,3	4,5	4,4	2,2	0,4	1,5	3,4
<u>Anteil am Arbeitnehmerentgelt insgesamt (in %)</u>									
2000	100	.	17,9	8,7	6,5	81,8	22,8	16,0	43,1
2002	100	.	15,9	8,3	4,8	84,0	22,2	16,3	45,5
2004	100	.	15,2	8,3	3,9	84,7	21,4	15,5	47,8
2006	100	.	15,1	9,0	3,0	84,9	21,4	17,3	46,2
2008	100	.	15,1	9,6	2,7	84,8	21,0	18,6	45,2
2009	100	.	15,5	9,8	2,7	84,4	20,7	18,3	45,4
2010	100	.	14,5	8,9	2,6	85,4	20,7	18,6	46,1
2012	100	.	15,0	9,2	2,8	85,0	19,6	18,3	47,1
2014	100	.	15,3	9,6	2,9	84,6	20,2	18,3	46,1
2015	100	.	15,6	10,1	2,9	84,3	20,0	18,8	45,5
2016	100	.	15,8	10,2	2,9	84,2	20,3	18,5	45,4
2017	100	.	15,9	10,4	2,9	84,0	20,4	18,3	45,2
2018	100	.	16,2	10,6	3,0	83,8	20,3	18,8	44,5
2019	100	.	16,5	11,0	3,0	83,5	20,3	18,7	44,5
2020	100	.	16,1	10,4	3,1	83,8	19,6	18,7	45,5
2021	100	.	16,4	10,6	3,2	83,5	19,2	18,5	45,9

¹ Systematik der Wirtschaftszweige, (Ausgabe deutsche Fassung WZ 2008)

3.08 Bruttolöhne und -gehälter 2000 bis 2021

Jahr	Bruttolöhne und -gehälter				
	insgesamt			je Arbeitnehmer	
	absolut	Veränderung gegen- über dem Vorjahr	Anteil am Landeswert	absolut	Abweichung vom Landesdurchschnitt
	Millionen EUR	um %	in %	EUR	um %
2000	2 137	x	15,7	21 552	11,7
2001	2 147	0,5	15,9	22 074	11,9
2002	2 156	0,4	16,0	22 489	12,0
2003	2 135	- 1,0	16,0	22 798	11,8
2004	2 137	0,1	16,1	22 971	12,2
2005	2 130	- 0,4	16,0	23 324	12,6
2006	2 168	1,8	16,1	23 310	12,4
2007	2 263	4,4	16,3	23 787	13,0
2008	2 359	4,2	16,5	24 323	13,1
2009	2 436	3,3	16,6	25 008	14,0
2010	2 474	1,6	16,5	25 509	13,3
2011	2 583	4,4	16,8	26 245	12,0
2012	2 737	6,0	17,2	27 171	11,9
2013	2 819	3,0	17,3	27 581	11,6
2014	2 949	4,6	17,5	28 323	11,0
2015	3 116	5,7	17,6	29 534	10,7
2016	3 253	4,4	17,7	30 329	10,1
2017	3 363	3,4	17,6	31 029	9,6
2018	3 559	5,8	17,7	32 124	9,4
2019	3 822	7,4	18,1	33 647	10,2
2020	3 840	0,5	18,1	33 972	9,7
2021	3 936	2,5	17,9	34 882	9,4

Abb. 3.04 Bruttolöhne und -gehälter je Arbeitnehmer 2000 bis 2021

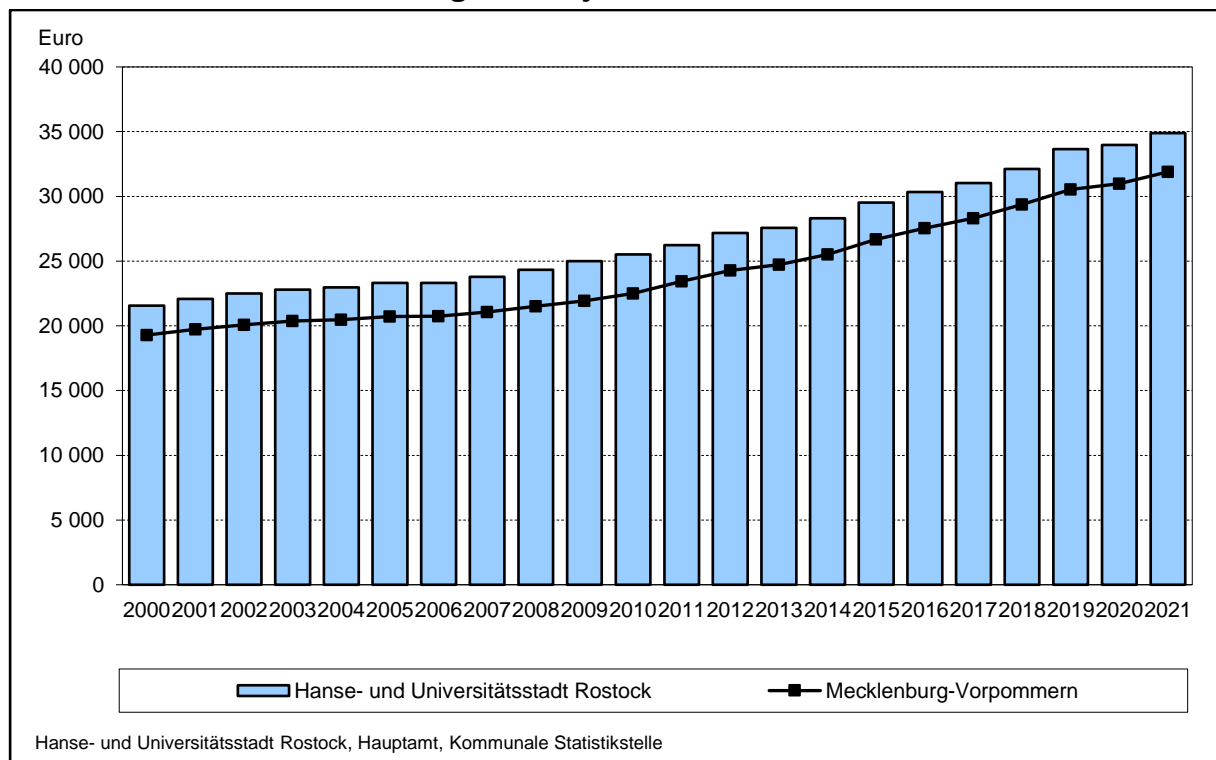

3.09 Bruttolöhne und -gehälter nach Wirtschaftsbereichen 2000 bis 2021

Jahr	Bruttolöhne und -gehälter insgesamt	Davon nach Wirtschaftsbereichen ¹							
		Land- und Forstwirtschaft, Fischerei (A)	Produzierendes Gewerbe (B bis F)			Dienstleistungsbereiche (G bis T)			
			B bis F insgesamt	darunter		G bis T insgesamt	davon		
				Verarbeitendes Gewerbe (C)	Baugewerbe (F)		Handel, Verkehr, Lagerei, Gastgewerbe, Information u. Kommunikation (G bis J)	Finanz-, Versicherungs- u. Unternehmensdienstleister; Grundstücks-u. Wohnungswesen (K bis N)	Öffentliche u. sonstige Dienstleister, Erziehung, Gesundheit; Private Haushalte (O bis T)
Bruttolöhne und -gehälter (Millionen EUR)									
2000	2 137	.	386	187	139	1 746	496	345	905
2002	2 156	.	346	181	104	1 806	489	356	962
2004	2 137	.	330	180	83	1 805	468	338	999
2006	2 168	.	331	198	64	1 835	475	382	978
2008	2 359	.	363	229	65	1 994	511	446	1 037
2010	2 474	.	365	224	67	2 107	527	471	1 108
2011	2 583	.	389	239	69	2 192	546	487	1 159
2012	2 737	.	420	259	77	2 316	554	513	1 249
2013	2 819	.	441	279	80	2 376	583	533	1 261
2014	2 949	.	463	292	88	2 484	615	553	1 317
2015	3 116	.	499	324	92	2 614	642	599	1 373
2016	3 253	.	524	342	97	2 727	679	615	1 432
2017	3 363	.	548	358	100	2 812	706	631	1 475
2018	3 559	.	589	388	110	2 969	751	684	1 534
2019	3 822	.	641	429	116	3 181	796	732	1 653
2020	3 840	.	629	406	123	3 210	770	733	1 707
2021	3 936	.	657	425	129	3 277	770	743	1 764
Veränderung gegenüber dem Vorjahr (um %)									
2001	0,5	.	- 6,5	- 1,4	- 15,8	2,1	- 0,8	3,3	3,1
2002	0,4	.	- 4,2	- 2,2	- 11,4	1,3	- 0,6	- 0,3	3,0
2004	0,1	.	0,5	2,2	- 7,3	0,1	- 1,4	- 3,4	2,2
2006	1,8	.	5,0	11,5	- 8,6	1,2	3,6	8,2	- 2,3
2008	4,2	.	7,9	12,8	- 2,0	3,6	3,1	5,4	3,0
2010	1,6	.	- 5,0	- 8,5	1,9	2,8	1,4	3,6	3,1
2011	4,4	.	6,4	6,6	3,9	4,1	3,5	3,5	4,6
2012	6,0	.	8,0	8,5	11,4	5,6	1,5	5,2	7,7
2013	3,0	.	5,0	7,6	4,0	2,6	5,2	3,8	1,0
2014	4,6	.	5,0	4,7	9,2	4,6	5,5	3,7	4,5
2015	5,7	.	7,8	11,0	5,2	5,2	4,5	8,4	4,3
2016	4,4	.	5,1	5,5	4,7	4,3	5,8	2,7	4,3
2017	3,4	.	4,5	4,9	3,8	3,2	4,0	2,6	3,0
2018	5,8	.	7,4	8,2	9,5	5,6	6,3	8,3	4,0
2019	7,4	.	8,8	10,8	5,6	7,1	6,0	7,0	7,7
2020	0,5	.	- 1,8	- 5,5	6,1	0,9	- 3,3	0,2	3,3
2021	2,5	.	4,5	4,8	4,3	2,1	0,1	1,3	3,3
Anteil an den Bruttolöhnen und -gehältern insgesamt (in %)									
2000	100	.	18,1	8,8	6,5	81,7	23,2	16,1	42,4
2002	100	.	16,0	8,4	4,8	83,8	22,7	16,5	44,6
2004	100	.	15,4	8,4	3,9	84,5	21,9	15,8	46,7
2006	100	.	15,3	9,1	3,0	84,7	21,9	17,6	45,1
2008	100	.	15,4	9,7	2,8	84,5	21,7	18,9	44,0
2010	100	.	14,8	9,1	2,7	85,2	21,3	19,0	44,8
2011	100	.	15,0	9,2	2,7	84,9	21,1	18,9	44,9
2012	100	.	15,3	9,5	2,8	84,6	20,2	18,7	45,6
2013	100	.	15,6	9,9	2,9	84,3	20,7	18,9	44,7
2014	100	.	15,7	9,9	3,0	84,2	20,9	18,7	44,7
2015	100	.	16,0	10,4	3,0	83,9	20,6	19,2	44,1
2016	100	.	16,1	10,5	3,0	83,8	20,9	18,9	44,0
2017	100	.	16,3	10,7	3,0	83,6	21,0	18,8	43,9
2018	100	.	16,5	10,9	3,1	83,4	21,1	19,2	43,1
2019	100	.	16,8	11,2	3,0	83,2	20,8	19,1	43,2
2020	100	.	16,4	10,6	3,2	83,6	20,0	19,1	44,5
2021	100	.	16,7	10,8	3,3	83,3	19,6	18,9	44,8

¹Systematik der Wirtschaftszweige, (Ausgabe deutsche Fassung WZ 2008)

3.10 Erwerbstätige, Arbeitnehmer und marginal Beschäftigte 2000 bis 2021

Jahr	Erwerbstätige			Arbeitnehmer			Marginal Beschäftigte
	insgesamt	Veränderung gegenüber dem Vorjahr	Anteil am Landeswert	insgesamt	Veränderung gegenüber dem Vorjahr	Anteil am Landeswert	insgesamt
	1 000 Personen	um %	in %	1 000 Personen	um %	in %	1 000 Personen
2000	105,6	x	13,8	99,2	x	14,0	8,9
2001	104,1	- 1,5	13,9	97,3	- 1,9	14,2	9,1
2002	103,1	- 0,9	13,9	95,9	- 1,4	14,3	9,6
2003	101,4	- 1,7	14,0	93,7	- 2,3	14,3	10,5
2004	101,1	- 0,2	14,0	93,0	- 0,7	14,3	11,6
2005	99,7	- 1,4	13,8	91,3	- 1,9	14,2	11,7
2006	101,8	2,1	14,0	93,0	1,8	14,4	12,2
2007	104,1	2,3	14,0	95,1	2,3	14,4	12,1
2008	106,1	1,9	14,2	97,0	1,9	14,6	12,1
2009	106,8	0,7	14,2	97,4	0,5	14,6	12,1
2010	106,3	- 0,5	14,2	97,0	- 0,4	14,6	11,4
2011	107,1	0,7	14,5	98,4	1,5	15,0	10,9
2012	108,7	1,5	14,9	100,7	2,4	15,3	10,9
2013	110,1	1,3	15,1	102,2	1,4	15,5	11,2
2014	112,7	2,3	15,3	104,1	1,9	15,8	11,5
2015	114,1	1,3	15,4	105,5	1,3	15,9	11,0
2016	115,7	1,4	15,6	107,3	1,7	16,1	11,1
2017	116,8	1,0	15,6	108,4	1,0	16,0	11,1
2018	119,0	1,9	15,7	110,7	2,2	16,2	10,9
2019	121,5	2,1	15,9	113,6	2,6	16,4	10,9
2020	120,9	- 0,6	16,0	113,0	- 0,5	16,5	9,6
2021	120,6	- 0,2	15,9	112,8	- 0,2	16,4	9,4

Abb. 3.05 Erwerbstätige und Arbeitnehmer 2000 bis 2021

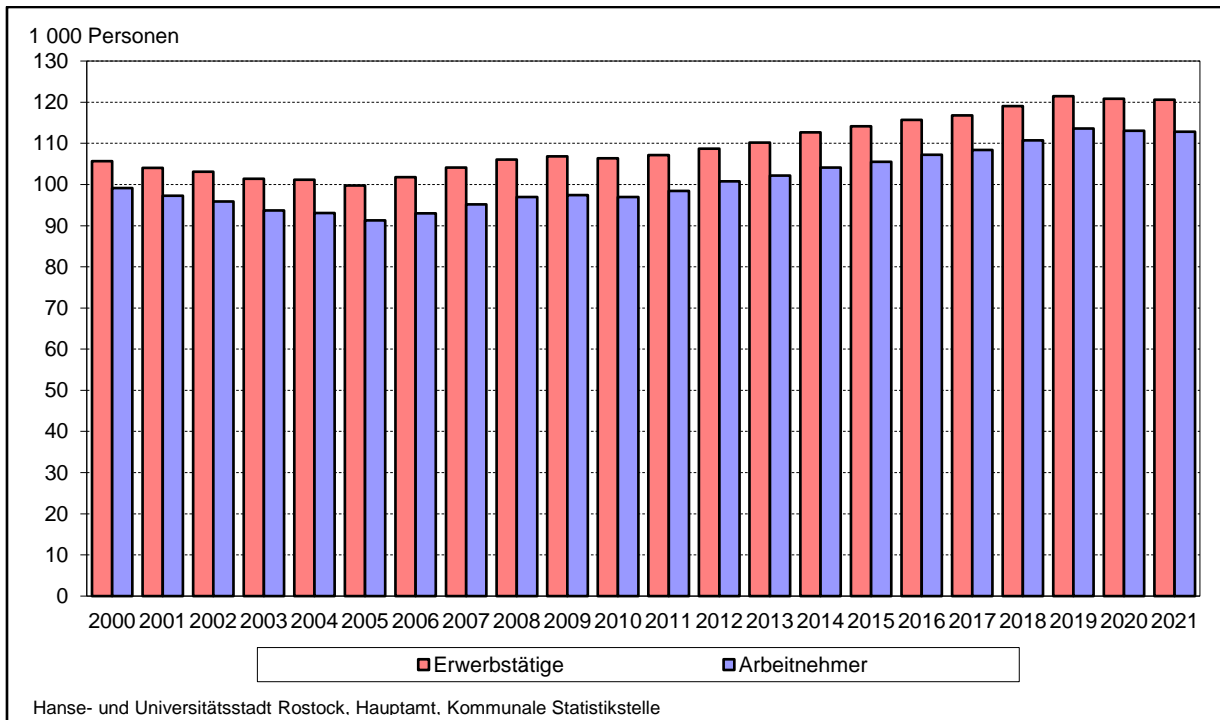

3.11 Entwicklung der Zahl der Erwerbstätigen nach Wirtschaftsbereichen 2000 bis 2021

Jahr	Erwerbstätige insgesamt	Davon nach Wirtschaftsbereichen ¹							
		Land- und Forstwirtschaft, Fischerei (A)	Produzierendes Gewerbe (B bis F)			Dienstleistungsbereiche (G bis T)			
			B bis F insgesamt	Verarbeitendes Gewerbe (C)	Baugewerbe (F)	G bis T insgesamt	Handel, Verkehr, Gastgewerbe, Information u. Kommunikation (G bis J)	Finanz-, Versicherungs-, Unternehmensdienstleister; Grundstücks- und Wohnungswesen (K bis N)	Öffentliche u. sonstige Dienstleister, Erziehung, Gesundheit, (O bis T)
Erwerbstätige (1 000 Personen)									
2000	105,6	.	17,7	7,7	7,8	87,6	27,4	18,3	41,9
2005	99,7	.	13,0	6,9	4,0	86,6	24,5	19,3	42,8
2007	104,1	.	13,0	7,2	3,7	91,0	25,3	22,1	43,6
2009	106,8	.	13,4	8,0	3,2	93,3	26,1	22,9	44,2
2010	106,3	.	13,0	7,7	3,2	93,2	26,0	23,6	43,7
2011	107,1	.	13,4	7,9	3,2	93,6	26,3	23,8	43,4
2012	108,7	.	14,0	8,2	3,5	94,6	26,5	24,3	43,8
2013	110,1	.	14,3	8,6	3,4	95,8	27,1	24,7	43,9
2014	112,7	.	14,6	9,0	3,5	98,0	28,0	25,5	44,6
2015	114,1	.	14,9	9,3	3,6	99,1	28,1	26,0	45,0
2016	115,7	.	15,4	9,7	3,6	100,2	28,9	26,1	45,2
2017	116,8	.	15,4	9,7	3,7	101,3	29,1	26,3	45,9
2018	119,0	.	15,9	10,1	3,9	103,0	29,5	27,2	46,3
2019	121,5	.	16,6	10,7	3,9	104,8	29,7	27,6	47,5
2020	120,9	.	17,2	11,1	4,0	103,6	28,9	26,8	47,8
2021	120,6	.	17,0	10,8	4,1	103,5	28,7	26,2	48,6
Veränderung gegenüber dem Vorjahr (um %)									
2000
2005	- 1,4	.	- 5,1	- 1,6	- 12,8	- 0,8	- 2,7	2,5	- 1,0
2007	2,3	.	- 3,1	- 3,8	- 2,9	3,1	2,6	6,1	2,0
2009	0,7	.	0,2	2,2	- 5,9	0,8	0,8	0,7	0,7
2010	- 0,5	.	- 3,3	- 4,8	0,3	- 0,0	- 0,6	2,8	- 1,2
2011	0,7	.	3,2	3,2	0,7	0,4	1,3	1,2	- 0,5
2012	1,5	.	4,4	3,7	7,6	1,1	0,8	1,8	1,0
2013	1,3	.	1,9	5,3	- 1,6	1,2	2,2	1,9	0,2
2014	2,3	.	2,2	3,8	2,7	2,3	3,3	2,9	1,4
2015	1,3	.	2,3	4,2	1,4	1,1	0,3	2,0	1,1
2016	1,3	.	3,1	4,2	1,7	1,1	2,8	0,7	0,3
2017	1,0	.	0,1	- 0,6	1,3	1,1	0,6	0,6	1,7
2018	1,9	.	3,6	4,6	5,2	1,7	1,5	3,6	0,7
2019	2,1	.	4,0	5,4	0,8	1,8	0,8	1,4	2,6
2020	- 0,6	.	3,7	3,8	3,0	- 1,2	- 2,8	- 3,0	0,8
2021	- 0,2	.	- 1,2	- 2,4	2,2	- 0,1	- 0,8	- 2,3	1,6
Anteil an den Erwerbstätigen insgesamt (in %)									
2000	100	.	16,8	7,3	7,4	82,9	25,9	17,3	39,6
2005	100	.	13,1	6,9	4,0	86,8	24,6	19,3	42,9
2007	100	.	12,5	6,9	3,5	87,4	24,3	21,2	41,9
2009	100	.	12,6	7,5	3,0	87,3	24,5	21,4	41,4
2010	100	.	12,2	7,2	3,0	87,7	24,4	22,2	41,1
2011	100	.	12,5	7,4	3,0	87,4	24,6	22,3	40,5
2012	100	.	12,9	7,5	3,2	87,0	24,4	22,3	40,3
2013	100	.	12,9	7,8	3,1	87,0	24,6	22,5	39,9
2014	100	.	12,9	7,9	3,1	86,8	24,8	22,6	39,5
2015	100	.	13,1	8,2	3,1	86,6	24,6	22,1	39,5
2016	100	.	13,3	8,4	3,1	86,6	25,0	22,6	39,1
2017	100	.	13,2	8,3	3,1	86,7	24,9	22,5	39,3
2018	100	.	13,4	8,5	3,2	86,5	24,8	22,9	38,9
2019	100	.	13,7	8,8	3,2	86,3	24,5	22,7	39,1
2020	100	.	14,3	9,2	3,3	85,7	23,9	22,2	39,6
2021	100	.	14,1	9,0	3,4	85,8	23,8	21,7	40,3

¹ Systematik der Wirtschaftszweige, (Ausgabe deutsche Fassung WZ 2008)

3.12 Entwicklung der Zahl der Arbeitnehmer nach Wirtschaftsbereichen 2000 bis 2021

Jahr	Arbeitnehmer insgesamt	Davon nach Wirtschaftsbereichen ¹							
		Land- und Forstwirtschaft Fischerei (A)	Produzierendes Gewerbe (B bis F)			Dienstleistungsbereiche (G bis T)			
			B bis F insgesamt	Verarbeitendes Gewerbe (C)	Baugewerbe (F)	G bis T insgesamt	Handel, Verkehr, Gastgewerbe, Information u. Kommunikation (G bis J)	Finanz-, Versicherungs- u. Unternehmensdienstleister; Grundstücks- Wohnungswesen (K bis N)	Öffentliche u. sonstige Dienstleister, Erziehung, Gesundheit, (O bis T)
Arbeitnehmer (1 000 Personen)									
2000	99,2	.	16,5	7,3	7,0	82,3	24,9	16,8	40,6
2005	91,3	.	11,8	6,5	3,2	79,4	22,0	16,9	40,5
2006	93,0	.	12,2	7,1	2,9	80,7	22,2	18,3	40,3
2007	95,1	.	11,8	6,8	2,8	83,3	22,8	19,6	40,9
2009	97,4	.	12,4	7,6	2,5	84,9	23,5	19,9	41,5
2011	98,4	.	12,4	7,5	2,6	85,9	23,8	20,9	41,3
2012	100,7	.	13,0	7,8	2,8	87,7	24,1	21,7	42,0
2013	102,2	.	13,3	8,3	2,8	88,8	24,7	22,1	42,0
2014	104,1	.	13,6	8,6	2,9	90,5	25,6	22,6	42,3
2015	105,5	.	13,9	9,0	2,9	91,5	25,7	23,2	42,6
2016	107,3	.	14,4	9,3	3,0	92,8	26,6	23,4	42,8
2017	108,4	.	14,4	9,3	3,1	93,9	26,8	23,5	43,5
2018	110,7	.	15,0	9,8	3,2	95,7	27,3	24,4	44,0
2019	113,6	.	15,7	10,3	3,3	97,9	27,7	24,9	45,3
2020	113,0	.	16,3	10,7	3,4	96,7	26,9	24,1	45,7
2021	112,8	.	16,1	10,5	3,5	96,7	26,7	23,5	46,5
Veränderung gegenüber dem Vorjahr (um %)									
2000	x	x	x	x	x	x	x	x	x
2005	- 1,9	.	- 5,9	- 1,6	- 16,5	- 1,2	- 3,0	2,4	- 1,6
2006	1,8	.	2,7	9,2	- 9,1	1,7	0,7	8,7	- 0,6
2007	2,3	.	- 3,3	- 4,0	- 3,0	3,1	2,8	7,1	1,5
2009	0,5	.	1,0	2,5	- 4,2	0,4	0,6	- 1,1	0,9
2011	1,5	.	3,5	3,5	0,6	1,2	1,8	2,9	0,0
2012	2,4	.	4,7	3,9	9,4	2,1	1,4	3,6	1,7
2013	1,4	.	2,3	5,6	- 0,8	1,3	2,6	2,1	0,1
2014	1,9	.	2,2	4,0	2,6	1,8	3,5	2,4	0,6
2015	1,3	.	2,5	4,4	2,1	1,1	0,6	2,4	0,8
2016	1,7	.	3,5	4,2	3,2	1,4	3,3	1,1	0,4
2017	1,0	.	0,3	- 0,4	1,6	1,2	1,0	0,4	1,7
2018	2,2	.	3,9	4,8	5,8	2,0	1,8	3,8	1,0
2019	2,6	.	4,5	5,8	1,5	2,3	1,2	1,8	3,1
2020	-0,5	.	3,9	3,9	3,2	-1,2	-2,8	-3,2	0,8
2021	-0,2	.	-1,3	-2,5	2,6	0,0	-0,7	-2,3	1,7
Anteil an den Arbeitnehmer insgesamt (in %)									
2000	100	.	16,7	7,3	7,0	83,0	25,1	17,0	40,9
2005	100	.	13,0	7,1	3,5	86,9	24,1	18,5	44,4
2006	100	.	13,1	7,6	3,1	86,8	23,8	19,7	43,3
2007	100	.	12,4	7,1	3,0	87,5	23,9	20,6	43,0
2009	100	.	12,7	7,8	2,6	87,2	24,1	20,4	42,6
2011	100	.	12,6	7,7	2,6	87,3	24,1	21,2	41,9
2012	100	.	12,9	7,8	2,8	87,0	23,9	21,5	41,6
2013	100	.	13,0	8,1	2,7	86,9	24,2	21,6	41,1
2014	100	.	13,0	8,3	2,8	86,9	24,6	21,7	40,6
2015	100	.	13,2	8,5	2,8	86,7	24,4	22,0	40,4
2016	100	.	13,4	8,7	2,8	86,5	24,8	21,8	39,9
2017	100	.	13,3	8,6	2,8	86,6	24,8	21,7	40,1
2018	100	.	13,5	8,8	2,9	86,4	24,7	22,0	39,7
2019	100	.	13,8	9,1	2,9	86,2	24,4	21,9	39,9
2020	100	.	14,4	9,5	3,0	85,6	23,8	21,3	40,4
2021	100	.	14,2	9,3	3,1	85,7	23,7	20,8	41,2

¹ Systematik der Wirtschaftszweige, (Ausgabe deutsche Fassung WZ 2008)

3.13 Beschäftigte schwerbehinderte Menschen 2009 bis 2021

Jahr	Beschäftigte schwerbehinderte Menschen im Jahresdurchschnitt ¹					
	insgesamt	davon		darunter		
		männlich	weiblich	schwerbehinderte Menschen	gleichgestellte Menschen	Auszubildende
	Personen					
2009	2 845	1 163	1 682	1 916	913	16
2010	2 998	1 241	1 757	1 994	989	15
2011	3 264	1 345	1 919	2 178	1 069	18
2012	3 325	1 364	1 961	2 233	1 073	19
2013	3 392	1 353	2 040	2 273	1 099	21
2014	3 379	1 345	2 034	2 228	1 131	20
2015	3 449	1 379	2 070	2 269	1 162	19
2016	3 490	1 395	2 095	2 293	1 178	20
2017	3 572	1 434	2 137	2 373	1 177	19
2018	3 425	1 431	1 994	2 274	1 129	18
2019	3 484	1 456	2 028	2 343	1 118	22
2020	3 441	1 431	2 010	2 333	1 082	25
2021	3 400	1 449	1 951	2 328	1 042	28

¹ einschließlich gleichgestellter und sonstiger anrechnungsfähiger Personen

3.14 Beschäftigte schwerbehinderte Menschen nach Altersgruppen 2009 bis 2021

Jahr	Beschäftigte schwerbehinderte Menschen im Jahresdurchschnitt ¹					
	insgesamt	davon im Alter von ... bis unter... Jahren				
		unter 25	25 - 35	35 - 45	45 - 55	55 und älter
	Personen					
2009	2 844	36	135	468	1 162	1 042
2010	2 998	44	150	438	1 220	1 145
2011	3 265	47	154	423	1 316	1 324
2012	3 325	46	174	386	1 305	1 415
2013	3 392	58	196	379	1 278	1 482
2014	3 379	39	217	356	1 262	1 506
2015	3 449	34	244	360	1 198	1 613
2016	3 490	37	243	354	1 173	1 683
2017	3 572	39	246	381	1 135	1 771
2018	3 425	43	255	394	1 014	1 720
2019	3 484	55	267	446	949	1 768
2020	3 441	59	257	443	893	1 790
2021	3 400	67	241	457	841	1 794

¹ einschließlich gleichgestellter und sonstiger anrechnungsfähiger Personen

Abb. 3.06 Beschäftigte schwerbehinderte Menschen nach Wirtschaftszweigen im Jahresdurchschnitt 2021

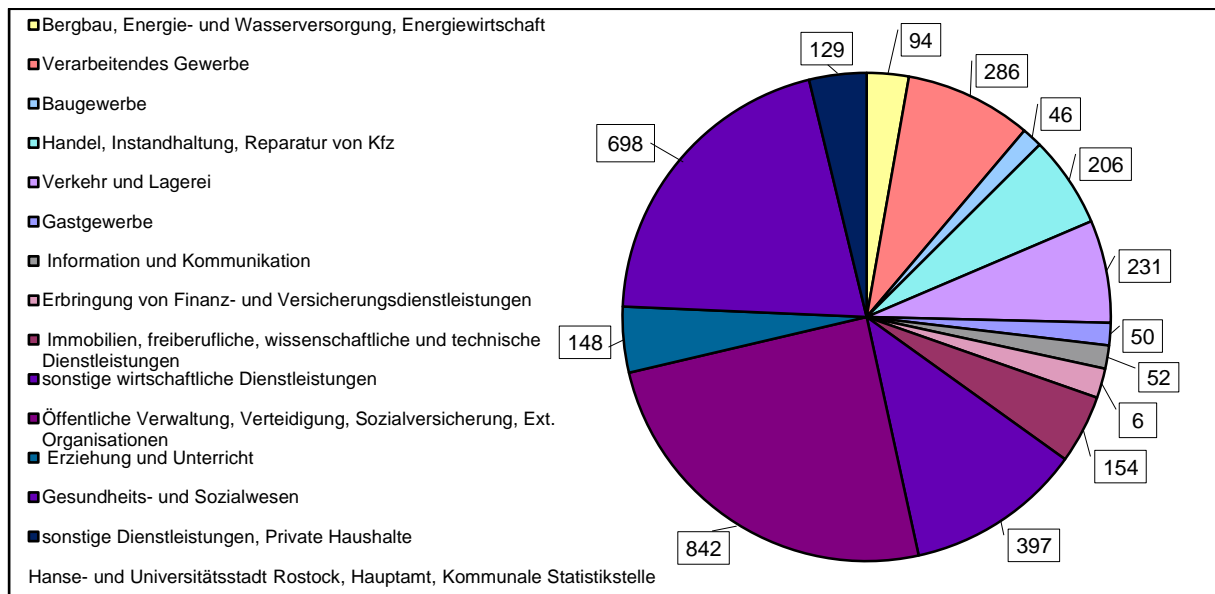

3.15 Arbeitgeber und Arbeitsplätze nach Art des Arbeitgebers und ausgewählten Merkmalen der Arbeitsplätze 2010 bis 2021¹

Art des Arbeitgebers	2010	2012	2015	2016	2017	2018	2019	2020	2021
	Anzahl								
<u>Arbeitgeber insgesamt</u>									
insgesamt	325	357	379	388	408	424	439	440	454
Arbeitsplätze	42 479	46 278	48 464	49 110	51 359	54 274	57 270	57 198	58.926
davon:									
Auszubildende	3 126	2 376	2 231	2 255	2 322	2 475	2 660	2 707	.
sonstige Stellen	2 666	2 954	3 262	3 033	3 093	3 321	3 781	3 529	.
zu zählende Arbeitsplätze	36 685	40 948	42 970	43 822	45 944	48 478	50 829	50 962	52 305
Pflichtarbeitsplätze (Soll)	1 749	1 951	2 052	2 096	2 193	2 314	2 425	2 435	2 500
besetzte Pflichtarbeitsplätze	1 732	1 929	1 929	2 004	1 576	1 687	1 776	1 789	1 815
unbesetzte Pflichtarbeitsplätze	511	551	605	617	617	627	649	646	684
Ist-Quote	4,7	4,7	4,5	4,6	4,9	4,8	4,7	4,7	4,5
<u>davon: private Arbeitgeber</u>									
insgesamt	314	341	359	366	386	401	420	419	433
Arbeitsplätze	35 438	37 646	37 905	38 395	40 829	43 291	45 708	44 669	46 375
davon:									
Auszubildende	2 786	2 044	1 761	1 826	1 893	2 043	2 038	1 966	.
sonstige Stellen	2 629	2 819	3 114	2 906	2 941	3 165	3 626	3 390	.
zu zählende Arbeitsplätze	30 021	32 783	33 029	33 663	35 995	38 082	40 043	39 313	40 707
Pflichtarbeitsplätze (Soll)	1 417	1 546	1 559	1 592	1 699	1 799	1 890	1 856	1 924
besetzte Pflichtarbeitsplätze	1 151	1 287	1 182	1 222	1 094	1 185	1 249	1 223	1 255
unbesetzte Pflichtarbeitsplätze	504	540	598	603	606	615	641	633	669
Ist-Quote	3,8	3,9	3,6	3,6	3,9	4,0	4,0	3,9	3,8
<u>davon: öffentliche Arbeitgeber</u>									
insgesamt	11	16	20	22	22	23	19	21	21
Arbeitsplätze	7 041	8 633	10 559	10 715	10 531	10 984	11 562	12 529	12 551
davon:									
Auszubildende	340	333	470	429	429	432	622	741	.
sonstige Stellen	37	134	148	128	153	156	154	139	.
zu zählende Arbeitsplätze	6 664	8 166	9 941	10 159	9 949	10 396	10 785	11 648	11 599
Pflichtarbeitsplätze (Soll)	332	405	493	504	494	515	535	579	576
besetzte Pflichtarbeitsplätze	581	643	747	783	483	502	527	566	560
unbesetzte Pflichtarbeitsplätze	6	11	7	14	11	13	8	13	16
Ist-Quote	8,7	7,9	7,5	7,8	7,6	7,2	6,9	6,6	6,4

¹ Gemäß §154 ff. SGB IX Pflicht der Arbeitgeber zur Beschäftigung schwerbehinderter Menschen

3.16 Sozialversicherungspflichtig Beschäftigte 2007 bis 2022

Stand am 30.06.	Sozialversicherungspflichtig Beschäftigte (Arbeitsort)				
	insgesamt	Veränderung gegenüber dem Vorjahr	Anteil am Land M-V insgesamt	davon	
				männlich	weiblich
Personen	um %	in %	Personen		
2007	75 690	2,2	.	36 199	39 491
2008	78 247	3,4	14,8	37 430	40 817
2009	78 674	0,5	14,9	37 189	41 485
2010	79 289	0,8	14,8	37 460	41 829
2011	80 218	1,2	14,9	37 722	42 496
2012	82 283	2,6	15,2	39 221	43 062
2013	83 113	1,0	15,3	39 644	43 469
2014	84 697	1,9	15,4	40 490	44 207
2015	86 257	1,8	15,6	41 425	44 832
2016	87 289	1,2	15,6	42 284	45 005
2017	88 489	1,4	15,6	43 343	45 146
2018	90 457	2,2	15,7	44 770	45 687
2019	92 514	2,3	16,0	46 221	46 293
2020	93 252	0,8	16,3	46 736	46 516
2021	93 711	0,5	16,2	46 882	46 829
2022	94 287	0,6	16,1	46 920	47 367

3.17 Sozialversicherungspflichtig Beschäftigte nach Altersgruppen 2015 bis 2022

Stand am 30.06.	Sozialversicherungspflichtig Beschäftigte (Arbeitsort)						
	insgesamt	davon im Alter von ... bis unter ... Jahren					
		15 - 20	20 - 25	25 - 50	50 - 55	55 - 65	65 und mehr
Personen							
2015	86 257	1 400	5 056	50 451	12 327	16 585	438
2016	87 289	1 511	4 567	51 200	12 292	17 211	507
2017	88 489	1 472	4 886	51 586	12 102	17 881	562
2018	90 457	1 533	5 328	52 367	11 868	18 688	673
2019	92 514	1 650	5 795	53 202	11 516	19 533	818
2020	93 252	1 730	6 227	53 315	11 050	20 085	845
2021	93 711	1 684	6 558	53 490	10 657	20 405	917
2022 insgesamt	94 287	1 821	6 870	53 779	10 306	20 427	1 084
darunter: weiblich	47 367	842	3 265	26 528	5 398	10 918	416

3.18 Ausländische sozialversicherungspflichtig Beschäftigte 2007 bis 2022

Stand am 30.06.	Ausländische sozialversicherungspflichtig Beschäftigte (Arbeitsort)		
	insgesamt	davon	
		männlich	weiblich
	Personen		
2007	974	680	294
2008	1 042	751	291
2009	1 183	835	348
2010	1 249	874	375
2011	1 345	912	433
2012	1 545	1 054	491
2013	1 628	1 074	554
2014	1 853	1 182	671
2015	2 215	1 437	778
2016	2 687	1 780	907
2017	3 240	2 158	1 082
2018	3 889	2 654	1 235
2019	4 383	2 963	1 420
2020	4 503	2 945	1 558
2021	5 032	3 267	1 765
2022	6 146	3 939	2 207

3.19 Sozialversicherungspflichtig Beschäftigte in Werkstätten und im Freiwilligendienst 2015 bis 2022

Stand am 30.06.	Sozialversicherungspflichtig Beschäftigte (Arbeitsort)						
	insgesamt	in Werkstätten oder gleichartigen Einrichtungen für Menschen mit Behinderung	darunter				
			davon		Freiwilligendiensten	davon	
			männlich	weiblich		männlich	weiblich
	Personen						
2015	86 257	1 272	752	520	226	109	117
2016	87 289	1 276	763	513	237	114	123
2017	88 489	1 284	769	515	251	122	129
2018	90 457	1 282	764	518	251	112	139
2019	92 514	1 300	779	521	240	109	131
2020	93 252	1 293	777	516	229	100	129
2021	93 711	1 272	747	525	219	90	129
2022	94 287	1 241	732	509	222	86	136

3.20 Sozialversicherungspflichtig Beschäftigte nach Arbeitszeit 2008 bis 2022

Stand am 30.06.	Sozialversicherungspflichtige Beschäftigte (Arbeitsort)						
	insgesamt	darunter					
		Vollzeit	davon		Teilzeit	davon	
			männlich	weiblich		männlich	weiblich
Personen							
2008	78 247	62 126	.	.	14 917	.	.
2010	79 289	61 330	.	.	16 719	.	.
2011	80 218	60 154	.	.	18 923	.	.
2012	82 283	61 870	.	.	20 272	.	.
2013	83 113	62 432	.	.	20 485	.	.
2014	84 697	61 993	.	.	21 419	.	.
2015	86 257	63 414	36 315	27 099	22 807	5 090	17 717
2016	87 289	63 666	36 811	26 855	23 620	5 471	18 149
2017	88 489	64 042	37 552	26 490	24 447	5 791	18 656
2018	90 457	65 062	38 635	26 427	25 395	6 135	19 260
2019	92 514	66 589	39 942	26 647	25 925	6 279	19 646
2020	93 252	67 051	40 490	26 561	26 201	6 246	19 955
2021	93 711	66 376	40 105	26 271	27 335	6 777	20 558
2022	94 287	65 624	39 672	25 952	28 663	7 248	21 415

3.21 Sozialversicherungspflichtig Beschäftigte nach Wirtschaftsabschnitten 2015 bis 2022

Merkmal	Sozialversicherungspflichtig Beschäftigte (Arbeitsort)				
	Stand am 30.06.				
	2015	2018	2020	2021	2022
	Personen				
Insgesamt	86 257	90 457	93 252	93 711	94 287
<u>davon nach Wirtschaftsabschnitten¹:</u>					
A Land-, Forstwirtschaft und Fischerei	50	29	28	38	48
B,D,E Bergbau, Energie- und Wasserversorgung, Energiewirtschaft	2 295	2 235	2 242	2 243	2 282
C Verarbeitendes Gewerbe	8 332	9 180	10 170	10 083	8 869
F Baugewerbe	3 082	3 282	3 327	3 348	3 365
G Handel; Instandhaltung u. Reparatur von Kraftfahrzeugen;	9 546	9 895	9 676	9 969	9 909
H Verkehr und Lagerei;	6 296	6 465	6 644	6 515	6 712
I Gastgewerbe	4 459	4 645	4 587	4 526	4 897
J Information und Kommunikation	1 703	2 077	2 284	2 323	2 511
K Erbringung von Finanz- u. Versicherungsdienstleistungen	1 985	1 838	2 045	2 128	2 174
L,M Grundstücks- und Wohnungswesen, Erbringung von freiberuflichen, wissenschaftlichen und technischen Dienstleistungen	6 476	7 056	7 783	7 852	8 158
N Erbringung von sonstigen wirtschaftlichen Dienstleistungen	11 205	11 473	10 860	10 509	10 559
O/U Öffentliche Verwaltung, Verteidigung, Sozialversicherung; Exterritoriale Organisationen	5 687	5 644	5 826	5 816	5 817
P Erziehung und Unterricht	5 824	5 156	5 342	5 330	5 380
Q Gesundheitswesen, Heime, und Sozialwesen	15 634	17 430	18 365	18 938	19 439
R,S,T Erbringung von sonstigen Dienstleistungen; Private Haushalte; keine Zuordnung möglich	3 683	4 052	4 073	4 093	4 167

¹ Klassifikation der Wirtschaftszweige, Ausgabe 2008 (WZ 2008)

3.22 Sozialversicherungspflichtig Beschäftigte nach dem Berufsabschluss 2015 bis 2022

Stand am 30.06.	Sozialversicherungspflichtig Beschäftigte (Arbeitsort)									
	insgesamt	davon								
		ohne beruflichen Aus- bildungs- abschluss	mit aner- kanntem Berufsab- schluss	davon		mit akademi- schem Abschluss	davon			Ausbil- dung unbekannt
				Abschluss anerkannte Berufsausbildung	Meister-, Techniker-, gleichwertiger Fachschulabschluss		Bachelor	Diplom, Magister, Master, Staats- examen	Promotion	
Personen										
2015	86 257	5 993	55 889	50 578	5 311	15 880	1 643	12 963	1 274	8 495
2016	87 289	6 348	56 665	51 280	5 385	16 222	1 814	13 065	1 343	8 054
2017	88 489	6 561	57 330	51 885	5 445	16 884	2 066	13 397	1 421	7 714
2018	90 457	6 983	58 555	52 950	5 605	17 417	2 350	13 582	1 485	7 502
2019	92 514	7 556	59 671	54 008	5 663	18 045	2 604	13 858	1 583	7 242
2020	93 252	7 926	60 101	54 246	5 855	18 428	2 844	13 938	1 646	6 797
2021	93 711	8 303	59 987	54 106	5 881	18 874	3 096	14 051	1 727	6 547
2022	94 287	8 877	59 358	53 608	5 750	19 412	3 382	14 261	1 769	6 640

3.23 Sozialversicherungspflichtig Beschäftigte nach Stadtbereichen 2022

Stadtbereich	Sozialversicherungspflichtig Beschäftigte (Wohnort)						
	Stand am 30.06.2022						
	insgesamt	davon		davon		darunter	
		männlich	weiblich	Deutsche	Ausländer	unter 25 Jahren	55 Jahre und älter
Personen							
A Warnemünde	2 611	1 275	1 336	2 478	133	95	898
B Rostock-Heide	588	270	318	540	48	38	203
C Lichtenhagen	5 103	2 666	2 437	4 670	433	565	1 080
D Groß Klein	4 603	2 570	2 033	4 098	505	574	820
E Lütten Klein	5 438	3 023	2 415	4 902	536	697	1 172
F Evershagen	6 189	3 344	2 845	5 523	666	796	1 264
G Schmarl	3 249	1 792	1 457	2 977	272	447	554
H Reutershagen	7 026	3 505	3 521	6 862	164	571	1 694
I Hansaviertel	3 515	1 715	1 800	3 408	107	289	586
J Gartenstadt/Stadtweide	1 071	517	554	999	72	67	349
K Kröpeliner-Tor-Vorstadt	9 233	4 641	4 592	8 741	492	911	1 114
L Südstadt	5 595	2 888	2 707	4 953	642	634	1 098
M Biestow	907	421	486	894	13	44	396
N Stadtmitte	8 995	4 511	4 484	8 438	557	700	1 473
O Brinckmansdorf	3 544	1 689	1 855	3 472	72	222	1 217
P Dierkow-Neu	4 689	2 577	2 112	4 193	496	519	1 080
Q Dierkow-Ost	312	150	162	.	.	10	118
R Dierkow-West	460	234	226	439	21	24	167
S Toitenwinkel	6 516	3 566	2 950	5 806	710	706	1 439
T Gehlsdorf	2 180	1 039	1 141	2 133	47	90	622
U Rostock-Ost	516	247	269	483	33	22	191
Stadtbereich nicht zuordenbar	33	16	17	30	.	.	19

Abb. 3.07 Aus- und Einpendler der Hanse- und Universitätsstadt Rostock 2010 bis 2022¹

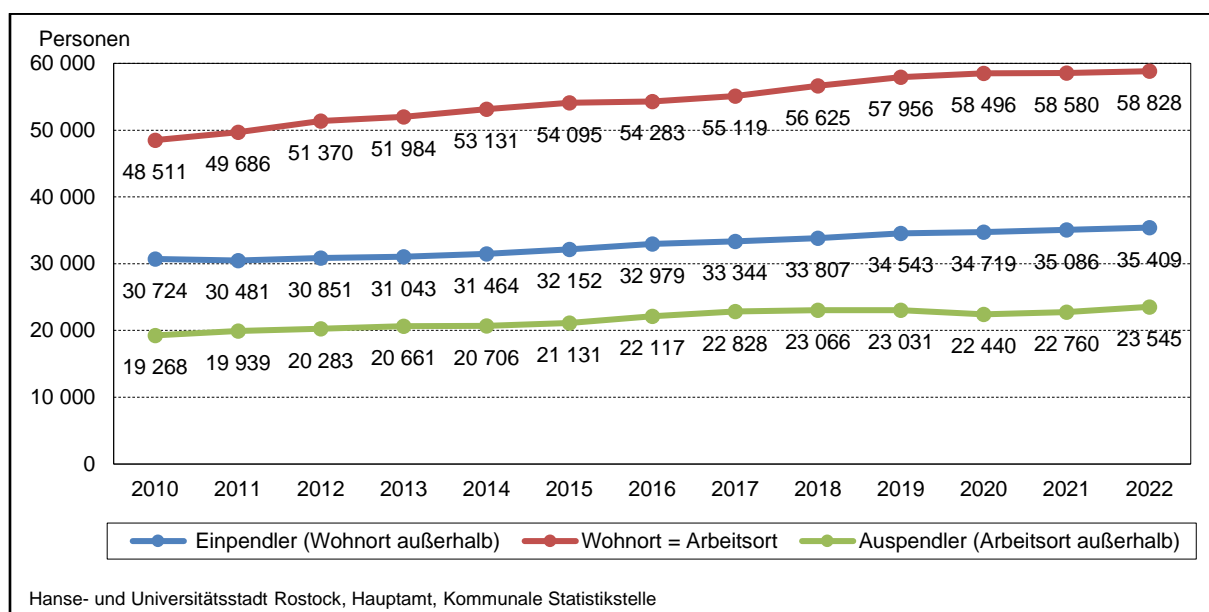

¹ Stand am 30.06.

3.24 Sozialversicherungspflichtig Beschäftigte und Pendler 2010 bis 2022

Stand am 30.06.	Beschäftigte am Wohnort			Beschäftigte am Arbeitsort			Beschäftigte, die in Rostock wohnen und arbeiten
	insgesamt	darunter: Auspendler ¹		insgesamt	darunter: Einpendler ²		
		insgesamt	Anteil an den Beschäftigten		insgesamt	Anteil an den Beschäftigten	
	Personen		in %	Personen		in %	
2010	67 779	19 268	28,4	79 289	30 724	38,7	48 511
2011	69 625	19 939	28,6	80 222	30 481	38,0	49 686
2012	71 653	20 283	28,3	82 285	30 851	37,5	51 370
2013	72 645	20 661	28,4	83 113	31 043	37,4	51 984
2014	73 837	20 706	28,0	84 697	31 464	37,1	53 131
2015	75 226	21 131	28,1	86 257	32 152	37,3	54 095
2016	76 401	22 117	28,9	87 289	32 979	37,8	54 283
2017	77 953	22 828	29,3	88 489	33 344	37,7	55 119
2018	79 692	23 066	28,9	90 457	33 807	37,4	56 625
2019	80 987	23 031	28,4	92 514	34 543	37,3	57 956
2020	80 937	22 440	27,7	93 252	34 719	37,2	58 496
2021	81 340	22 760	28,0	93 711	35 086	37,4	58 580
2022	82 373	23 545	28,6	94 287	35 409	37,6	58 828

¹ ohne Auspendler nach dem Ausland

² einschließlich Einpendler aus dem Ausland und „ohne Angabe“

Abb. 3.08 Aus- und Einpendler der Hanse- und Universitätsstadt Rostock in bzw. aus ausgewählten Gemeinden¹ des Landkreises Rostock am 30.06.2022

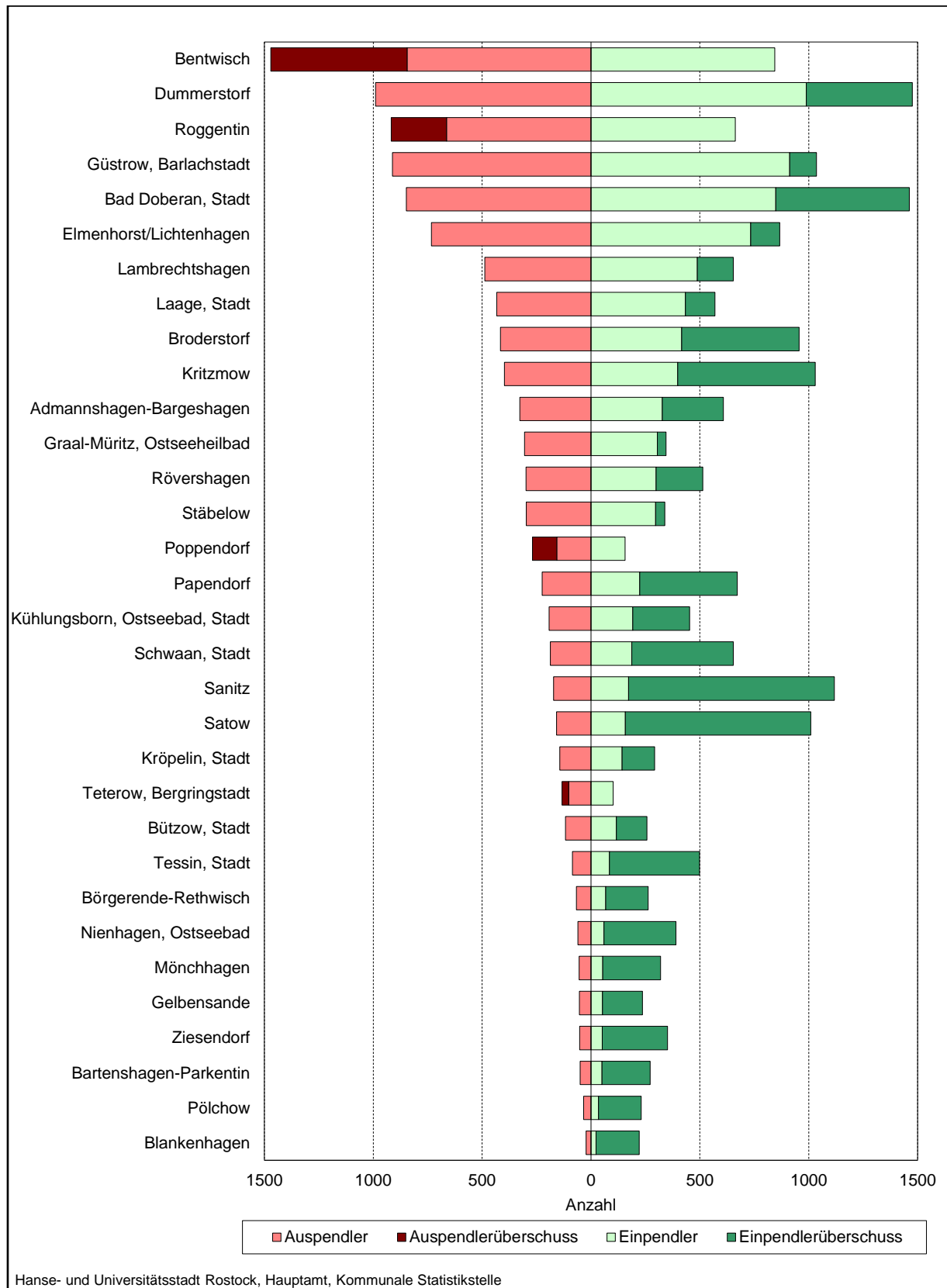

¹ Es sind die Gemeinden ausgewiesen, bei denen die Zahl der Ein- oder Auspendler 200 und mehr beträgt.

3.25 Aus- und Einpendler nach Geschlecht und Herkunft 2022

Pendlerziel bzw. Pendlerherkunft	Auspender aus Rostock					Einpendler nach Rostock				
	Stand am 30.06.2022									
	insgesamt	davon		und zwar		insgesamt	davon		und zwar	
		Männer	Frauen	Deutsche	Auszubildende		Männer	Frauen	Deutsche	Auszubildende
Personen										
Insgesamt	23 545	14 763	8 782	21 609	734	35 409	18 997	16 412	33 384	1 230
darunter nach bzw. von:										
Schwerin, kreisfreie Stadt	931	490	441	881	37	630	378	252	597	44
Landkreis Rostock	11 767	7 060	4 707	11 060	462	22 724	10 734	11 990	22 301	699
<u>darunter</u> ¹ :										
Bentwisch	1 490	860	630	1 370	60	840	380	470	830	20
Roggentin	1060	620	440	1020	50	640	270	370	640	10
Dummerstorf	990	680	310	920	50	1 520	690	830	1490	30
Güstrow, Barlachstadt	900	410	490	870	20	1040	670	380	960	40
Bad Doberan, Stadt	860	390	470	820	40	1 470	710	750	1 420	60
Elmenhorst/Lichtenhagen	760	460	300	700	20	820	340	480	820	20
Lambrechtshagen	490	220	270	450	30	640	270	370	630	10
Laage, Stadt	460	370	90	440	10	610	310	300	590	20
Broderstorf	420	290	130	390	10	950	410	540	940	20
Kritzow	410	290	120	410	10	1 050	430	610	1040	20
Stäbelow	320	250	70	310	20	330	140	190	330	10
Admannshagen-Bargeshagen	320	260	60	310	10	610	270	350	610	10
Rövershagen	290	150	140	230	-	520	220	300	510	20
Graal-Müritz, Ostseeheilbad	270	110	160	260	10	320	170	150	310	20
Poppendorf	260	200	60	250	10	160	70	90	150	-
Vorpommern-Rügen	1 472	1033	439	1382	40	3 504	2 212	1 292	3 379	165
<u>darunter</u> : Stralsund	680	550	130	650	20	500	350	150	490	30
Nordwestmecklenburg	547	360	187	516	12	1 120	703	417	1 067	38
<u>darunter</u> : Wismar	340	220	120	310	-	440	280	160	410	10
Mecklenburgische Seenplatte	542	305	237	500	24	1 316	832	484	1 262	83
<u>darunter</u> : Neubrandenburg	190	100	90	170	10	310	200	110	270	20
Vorpommern-Greifswald	341	180	161	327	16	850	570	280	820	48
<u>darunter</u> : Greifswald	240	120	120	230	10	290	180	110	270	10
Ludwigslust-Parchim	222	163	59	210	.	684	444	240	638	42
Land Mecklenburg-Vorpommern	15 822	9 591	6 231	14 876	592	30 828	15 873	14 955	30 064	1 119
Land Berlin	1 224	717	507	1 070	45	551	345	206	434	10
Land Hamburg	1 154	824	330	1 041	31	356	247	109	251	.
Land Nordrhein-Westfalen	912	643	269	662	.	346	232	114	279	.
Land Bayern	783	473	310	701	.	227	154	73	160	.
Land Schleswig-Holstein	758	553	205	712	17	525	314	211	478	18
Land Brandenburg	651	394	257	592	10	608	420	188	542	22
Land Niedersachsen	650	498	152	542	.	455	309	146	381	.
Land Sachsen	402	239	163	359	.	252	128	124	221	.
Land Sachsen-Anhalt	264	170	94	233	.	215	142	73	196	12
Land Hessen	266	181	85	227	.	92	46	46	75	.
Land Baden-Württemberg	259	170	89	228	.	185	129	56	101	.
Land Bremen	187	158	29	175	.	57	40	17	40	.
Land Thüringen	106	73	33	94	.	110	68	42	106	.
Land Rheinland-Pfalz	85	64	21	82	.	46	26	20	36	-
Land Saarland	22	15	7	15	-	11	.	.	.	-
Ausland und/oder ohne Angabe	-	-	-	-	-	516	496	20	11	-

¹ Es sind die Gemeinden ausgewiesen, bei denen die Zahl der Ein- oder Auspendler 200 und mehr beträgt.

Auspendler der Hanse- und Universitätsstadt Rostock in die Gemeinden des Landkreises Rostock am 30.06.2022

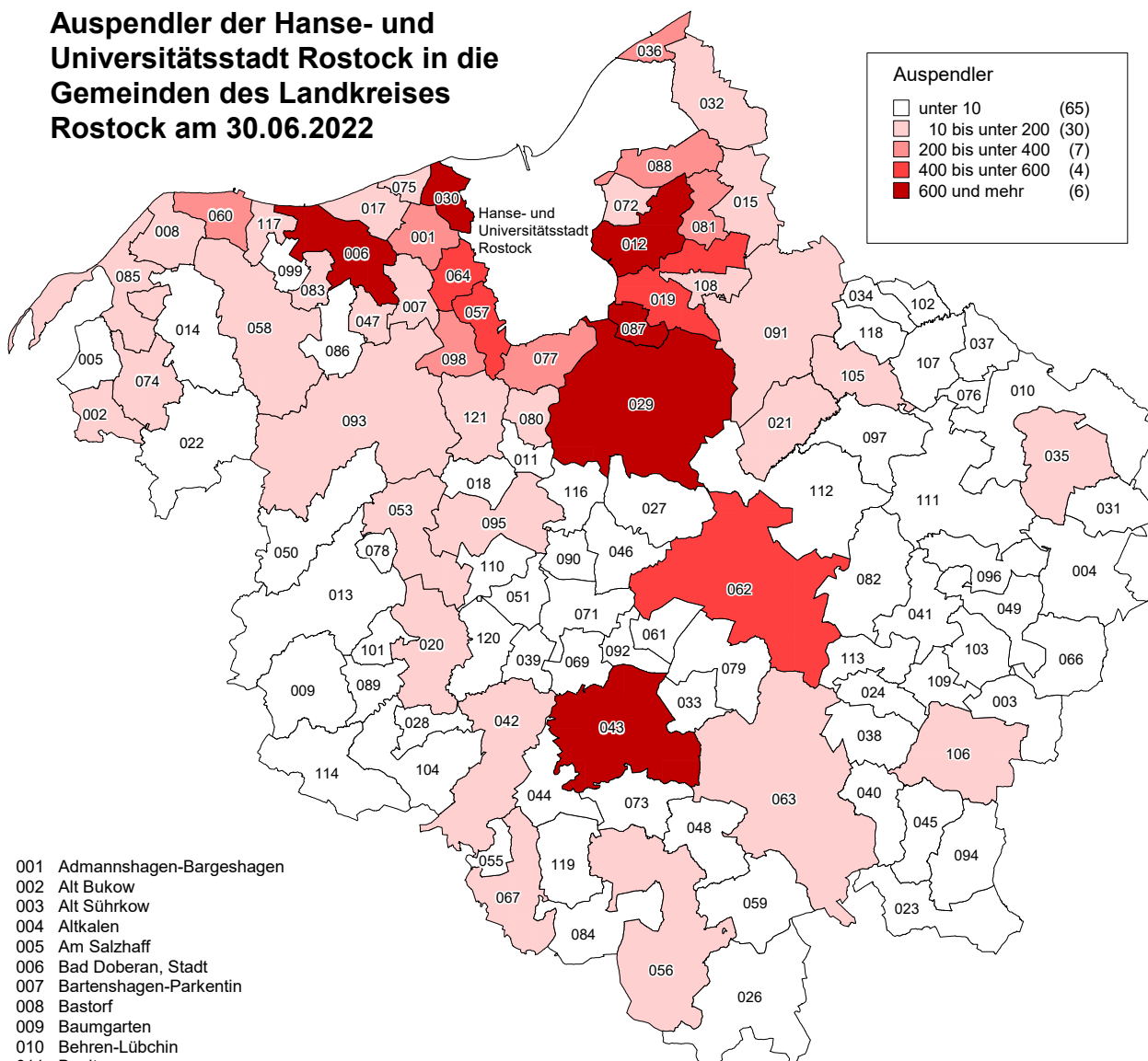
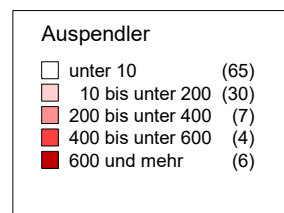

001 Admannshagen-Bargeshagen	040 Groß Wokern	069 Lüssow	095 Schwaan, Stadt
002 Alt Bukow	041 Groß Wüstenfelde	071 Mistorf	096 Schwasdorf
003 Alt Sührkow	042 Gülzow-Prützen	072 Mönchhagen	097 Selpin
004 Altkalen	043 Güstrow, Barlachstadt	073 Mühl Rosin	098 Stäbelow
005 Am Salzhaff	044 Gutow	074 Neubukow, Schliemannstadt	099 Steffenshagen
006 Bad Doberan, Stadt	045 Hohen Demzin	075 Nienhagen, Ostseebad	101 Steinhagen
007 Bartenshagen-Parkentin	046 Hohen Sprenz	076 Nustrow	102 Stubbendorf
008 Bastorf	047 Hohenfelde	077 Papendorf	103 Sukow-Levitzow
009 Baumgarten	048 Hoppenrade	078 Penzin	104 Tarnow
010 Behren-Lübchin	049 Jördenstorf	079 Plaaz	105 Tessin, Blumenstadt
011 Benitz	050 Jürgenshagen	080 Pölchow	106 Teterow, Bergingstadt
012 Bentwisch	051 Kassow	081 Poppendorf	107 Thelkow
013 Bernitt	052 Klein Belitz	082 Prebberede	108 Thulendorf
014 Biendorf	053 Klein Upahl	083 Reddelich	109 Thürkow
015 Blankenhagen	054 Krakow am See, Stadt	084 Reimershagen	110 Vorbeck
017 Börgerende-Rethwisch	055 Kritzmow	085 Rerik, Ostseebad, Stadt	111 Walkendorf
018 Bröbberow	056 Kröpelin, Stadt	086 Retschow	112 Wardow
019 Broderstorf	057 Kuchelmiß	087 Roggentin	113 Warnkenhagen
020 Bützow, Stadt	058 Kühlungsborn, Ostseebad, Stadt	088 Rövershagen	114 Warnow
021 Cammin	059 Kuhs	089 Rühn	116 Wiendorf
022 Carinerland	060 Laage, Stadt	090 Rukieten	117 Wittenbeck
023 Dahmen	061 Lalendorf	091 Sanitz	118 Zarnewanz
024 Dalkendorf	062 Lambrechtshagen	092 Sarmstorf	119 Zehna
026 Dobbin-Linstow	063 Leikendorf	093 Satow	120 Zepelin
027 Dolgen am See	064 Lohmen	094 Schorssow	121 Ziesendorf
028 Dreetz			
029 Dummerstorf			
030 Elmenhorst/Lichtenhagen			
031 Finkenthal			
032 Gelbensande			
033 Glasewitz			
034 Gnewitz			
035 Gnoien, Warbelstadt			
036 Graal-Müritz, Ostseeheilbad			
037 Grammow			
038 Groß Roge			
039 Groß Schwiesow			

Hanse- und Universitätsstadt Rostock, Hauptamt, Kommunale Statistikstelle

Einpendler der Hanse- und Universitätsstadt Rostock aus den Gemeinden des Landkreises Rostock am 30.06.2022

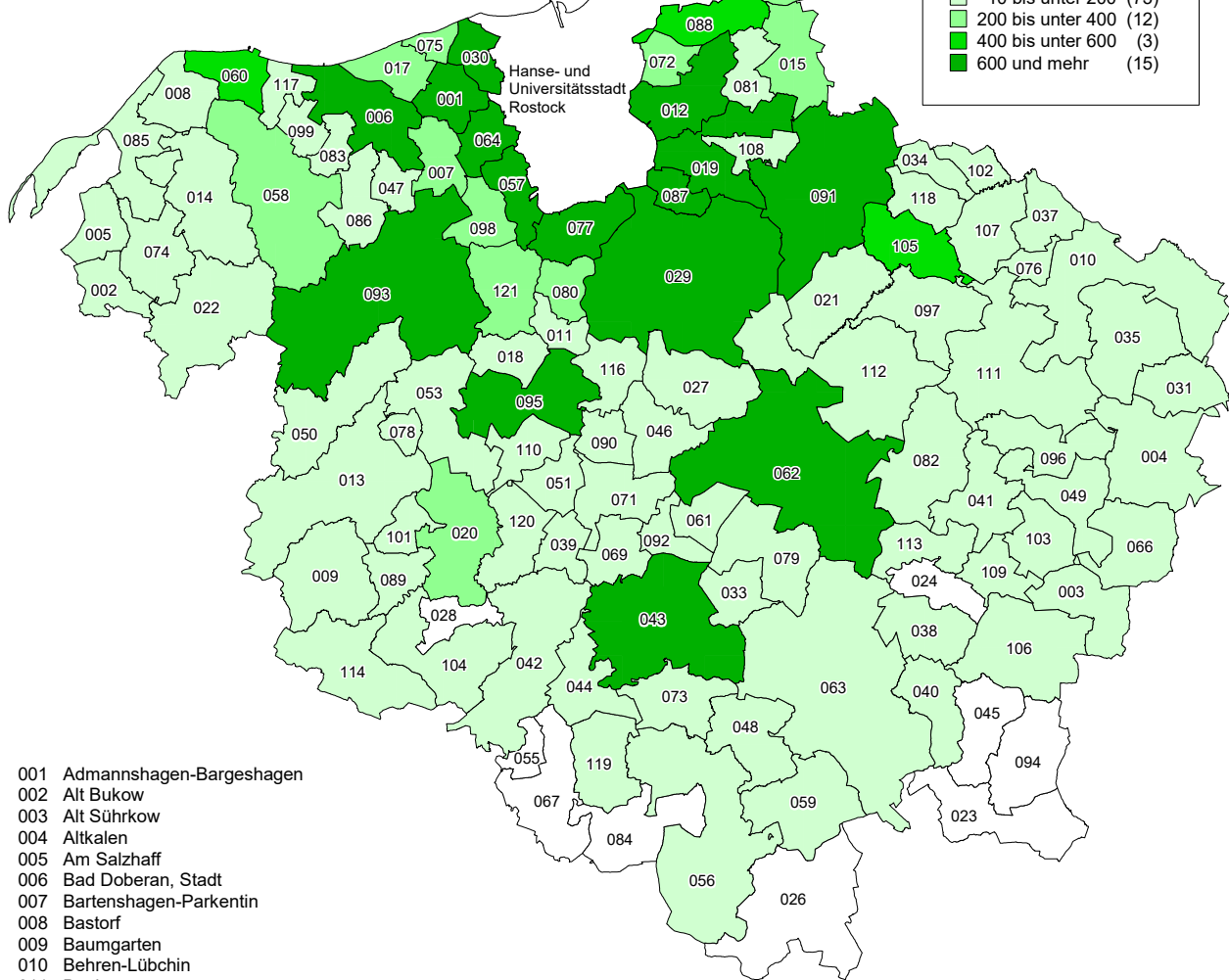
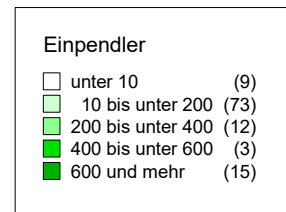

- | | | | |
|---------------------------------|------------------------------------|-------------------------------|---------------------------|
| 001 Admannshagen-Bargeshagen | 040 Groß Wokern | 069 Lüssow | 095 Schwaan, Stadt |
| 002 Alt Bukow | 041 Groß Wüstenfelde | 071 Mistorf | 096 Schwasdorf |
| 003 Alt Sührkow | 042 Gülzow-Prüzen | 072 Mönchhagen | 097 Selpin |
| 004 Altkalen | 043 Güstrow, Barlachstadt | 073 Mühl Rosin | 098 Stäbelow |
| 005 Am Salzhaff | 044 Gutow | 074 Neubukow, Schliemannstadt | 099 Steffenshagen |
| 006 Bad Doberan, Stadt | 045 Hohen Demzin | 075 Nienhagen, Ostseebad | 101 Steinhagen |
| 007 Bartenshagen-Parkentin | 046 Hohen Sprenz | 076 Nustrow | 102 Stubbendorf |
| 008 Bastorf | 047 Hohenfelde | 077 Papendorf | 103 Sukow-Levitzow |
| 009 Baumgarten | 048 Hoppenrade | 078 Penzin | 104 Tarnow |
| 010 Behren-Lübchin | 049 Jördenstorf | 079 Plaaz | 105 Tessin, Blumenstadt |
| 011 Benitz | 050 Jürgenshagen | 080 Pölchow | 106 Teterow, Bergingstadt |
| 012 Bentwisch | 051 Kassow | 081 Poppendorf | 107 Thelkow |
| 013 Bernitt | 052 Klein Belitz | 082 Prebberede | 108 Thulendorf |
| 014 Biendorf | 053 Klein Upahl | 083 Reddelich | 109 Thürkow |
| 015 Blankenhagen | 054 Krakow am See, Stadt | 084 Reimershagen | 110 Vorbeck |
| 017 Börgende-Rethwisch | 055 Kritzmow | 085 Rerik, Ostseebad, Stadt | 111 Walkendorf |
| 018 Bröbberow | 056 Kröpelin, Stadt | 086 Retschow | 112 Wardow |
| 019 Broderstorf | 057 Kuchelmiß | 087 Roggentin | 113 Warnkenhagen |
| 020 Bützow, Stadt | 058 Kühlungsborn, Ostseebad, Stadt | 088 Rövershagen | 114 Warnow |
| 021 Cammin | 059 Kuhs | 089 Rühn | 116 Wiendorf |
| 022 Carinerland | 060 Laage, Stadt | 090 Rukieten | 117 Wittenbeck |
| 023 Dahmen | 061 Lalendorf | 091 Sanitz | 118 Zarnewanz |
| 024 Dalkendorf | 062 Lambrechtshagen | 092 Sarmstorf | 119 Zehna |
| 026 Dobbin-Linstow | 063 Leikendorf | 093 Satow | 120 Zepelin |
| 027 Dolgen am See | 064 Lohmen | 094 Schorssow | 121 Ziesendorf |
| 028 Dreetz | | | |
| 029 Dummerstorf | | | |
| 030 Elmenhorst/Lichtenhagen | | | |
| 031 Finkenthal | | | |
| 032 Gelbensande | | | |
| 033 Glasewitz | | | |
| 034 Gnewitz | | | |
| 035 Gnoien, Warbelstadt | | | |
| 036 Graal-Müritz, Ostseeheilbad | | | |
| 037 Grammw | | | |
| 038 Groß Roge | | | |
| 039 Groß Schwiesow | | | |

Hanse- und Universitätsstadt Rostock, Hauptamt, Kommunale Statistikstelle

3.26 Einpendler mit Wohnort in einem anderen Bundesland nach Altersgruppen 2014 bis 2022

Stand am 30.06.	Einpendler aus einem anderen Bundesland							
	insgesamt	davon		davon im Alter von ... bis unter ... Jahren				
		männlich	weiblich	unter 20	20 - 30	30 - 40	40 - 65	65 und mehr
Personen								
2014	2 741	1 838	903	28	520	751	1 406	36
2015	2 786	1 905	881	34	587	737	1 402	26
2016	3 313	2 145	1 168	62	769	943	1 508	31
2017	3 299	2 155	1 144	44	718	969	1 536	32
2018	3 394	2 263	1 131	44	692	1 019	1 607	32
2019	3 461	2 325	1 136	40	656	1 036	1 688	41
2020	3 385	2 305	1 080	42	585	1 000	1 712	46
2021	3 813	2 510	1 303	49	710	1 101	1 899	54
2022	4 036	2 605	1 431	76	839	1 158	1 890	73

3.27 Einpendler mit Wohnort in einem anderen Bundesland nach Wirtschaftsbereichen 2014 bis 2022

Stand am 30.06.	Einpendler insgesamt	Darunter nach Wirtschaftsbereichen der Klassifikation der Wirtschaftszweige von 2008			
		Produzierendes Gewerbe (B-F)	Handel, Verkehr, Gastgewerbe (G-I)	Unternehmens- dienstleistungen (J-N)	Öffentliche und private Dienstleis- tungen (O-U)
Personen					
Insgesamt					
2014	2 741	438	1 042	754	507
2015	2 786	455	966	785	580
2016	3 313	540	1 038	979	756
2017	3 299	508	1 044	1 026	721
2018	3 394	579	1 083	1 026	706
2019	3 461	517	1 080	1 132	732
2020	3 385	543	1 057	1 156	629
2021	3 813	571	1 136	1 311	795
2022	4 036	532	1 147	1 576	778
Weiblich					
2014	903	82	352	234	235
2015	881	87	286	256	252
2016	1 168	108	344	323	393
2017	1 144	86	355	337	366
2018	1 131	91	334	333	373
2019	1 136	88	327	351	370
2020	1 080	80	298	391	311
2021	1 303	86	357	436	424
2022	1 431	95	359	554	423
Männlich					
2014	1 838	356	690	520	272
2015	1 905	368	680	529	328
2016	2 145	432	694	656	363
2017	2 155	422	689	689	355
2018	2 263	488	749	693	333
2019	2 325	429	753	781	362
2020	2 305	463	759	765	318
2021	2 510	485	779	875	371
2022	2 605	437	788	1 022	355

3.28 Auspendler mit Arbeitsort in einem anderen Bundesland nach Altersgruppen 2014 bis 2022

Stand am 30.06.	Auspendler in ein anderes Bundesland							
	insgesamt	davon		davon im Alter von ... bis unter ... Jahren				
		männlich	weiblich	unter 20	20 - 30	30 - 40	40 - 65	65 und mehr
Personen								
2014	6 237	4 534	1 703	59	1 226	1 452	3 442	58
2015	6 451	4 576	1 875	50	1 301	1 620	3 414	66
2016	7 044	4 866	2 178	65	1 578	1 840	3 493	68
2017	7 332	4 974	2 358	74	1 550	2 084	3 550	74
2018	7 430	5 090	2 340	80	1 502	2 212	3 565	71
2019	7 265	4 973	2 292	79	1 319	2 135	3 640	92
2020	7 132	4 855	2 277	67	1 189	2 093	3 681	102
2021	7 387	4 983	2 404	68	1 403	2 164	3 662	90
2022	7 723	5 172	2 551	74	1 406	2 275	3 845	123

3.29 Auspendler mit Arbeitsort in einem anderen Bundesland nach Wirtschaftsbereichen 2014 bis 2022

Stand am 30.06.	Auspendler insgesamt	Davon nach Wirtschaftsbereichen der Klassifikation der Wirtschaftszweige von 2008				
		Land- und Forstwirtschaft, Fischerei (A)	Produzierendes Gewerbe (B-F)	Handel, Verkehr, Gastgewerbe (G-I)	Unterneh- mensdienst- leistungen (J-N)	Öffentliche und private Dienst- leistungen (O-U)
		Personen				
Insgesamt						
2014	6 237	20	1 319	1 914	2 203	781
2015	6 451	24	1 272	1 964	2 362	829
2016	7 044	16	1 291	2 198	2 553	986
2017	7 332	18	1 317	2 219	2 805	973
2018	7 430	22	1 377	2 243	2 797	991
2019	7 265	13	1 351	2 182	2 734	985
2020	7 132	17	1 301	2 055	2 753	1 006
2021	7 387	21	1 309	2 009	2 856	1 192
2022	7 723	13	1 307	2 141	3 064	1 198
Weiblich						
2014	1 703	-	144	419	728	412
2015	1 875	.	148	.	817	424
2016	2 178	4	162	590	897	525
2017	2 358	4	160	623	1 057	514
2018	2 340	.	172	647	1 007	.
2019	2 292	6	165	667	946	508
2020	2 277	5	179	631	935	527
2021	2 404	.	.	578	995	624
2022	2 551	.	.	613	1 082	656
Männlich						
2014	4 534	20	1 175	1 495	1 475	369
2015	4 576	.	1 124	.	1 545	405
2016	4 866	12	1 129	1 608	1 656	461
2017	4 974	14	1 157	1 596	1 748	459
2018	5 090	.	1 205	1 596	1 790	.
2019	4 973	7	1 186	1 515	1 788	477
2020	4 855	12	1 122	1 424	1 818	479
2021	4 983	.	.	1 431	1 861	568
2022	5 172	.	.	1 528	1 982	542

3.30 Geringfügig entlohnte Beschäftigte 2007 bis 2022

Stand am 30.06.	Geringfügig entlohnte Beschäftigte (Arbeitsort)					Veränderung gegenüber dem Vorjahr
	insgesamt	davon		davon		
		ausschließlich	im Nebenjob	männlich	weiblich	
	Personen					
2007	11 574	9 785	1 789	.	.	2,1
2008	11 801	9 897	1 904	.	.	2,0
2009	12 065	10 058	2 007	.	.	2,2
2010	11 941	9 754	2 187	.	.	- 1,0
2011	12 159	9 887	2 272	.	.	1,8
2012	12 352	9 934	2 418	.	.	1,6
2013	12 859	10 240	2 619	6 006	6 853	4,1
2014	13 061	10 358	2 703	6 079	6 982	1,6
2015	12 546	9 694	2 852	5 818	6 728	- 3,9
2016	12 677	9 674	3 003	5 861	6 816	1,0
2017	12 944	9 696	3 248	6 012	6 932	2,1
2018	13 368	9 772	3 596	6 343	7 025	3,3
2019	13 856	9 805	4 051	6 616	7 240	3,7
2020	12 219	8 491	3 728	5 937	6 282	- 11,8
2021	12 525	8 464	4 061	5 993	6 532	2,5
2022	13 036	8 844	4 192	6 183	6 853	4,1

Abb. 3.11 Geringfügig entlohnte Beschäftigte (Arbeitsort) 2007 bis 2022

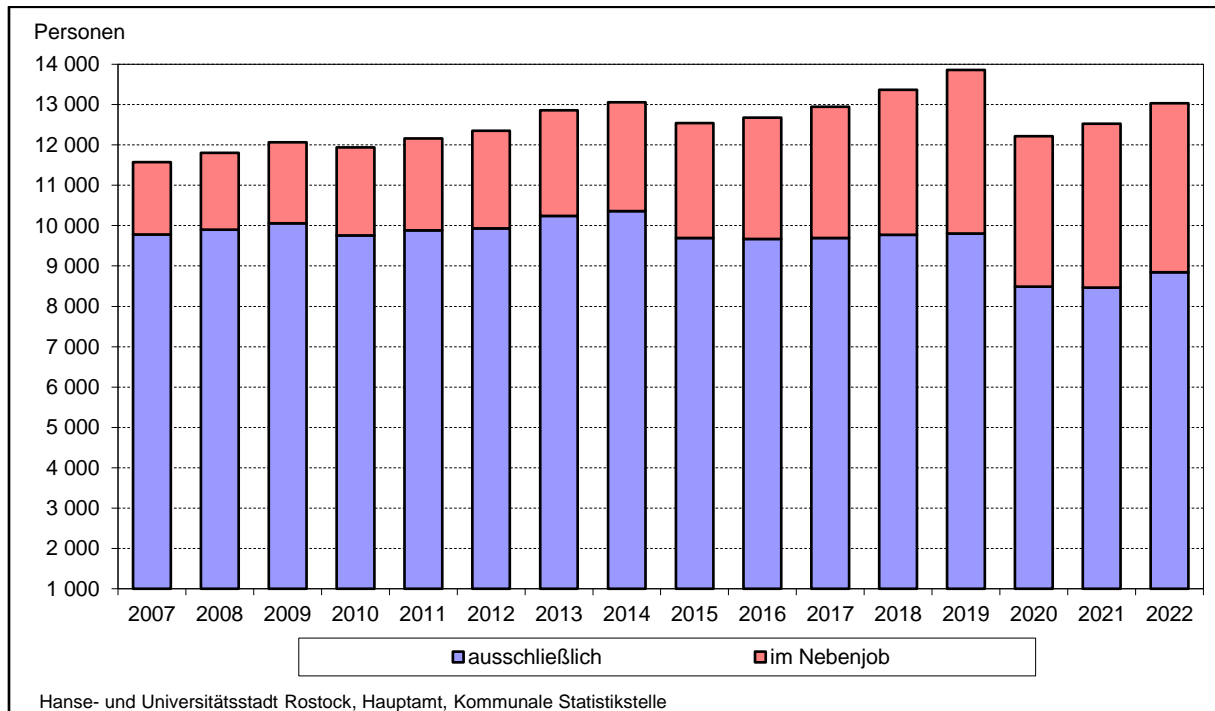

3.31 Geringfügig entlohnte Beschäftigte nach Altersgruppen 2013 bis 2022

Stand am 30.06.	Geringfügig entlohnte Beschäftigte (Arbeitsort)				
	insgesamt	darunter im Alter von... bis unter ... Jahren			
		15 - 25	25 - 55	55 - 65	65 und älter
	Personen				
2013	12 859	2 941	6 322	2 169	1 417
2014	13 061	2 750	6 528	2 272	1 506
2015	12 546	2 551	6 123	2 231	1 641
2016	12 677	2 630	5 984	2 261	1 802
2017	12 944	2 911	5 835	2 226	1 972
2018	13 368	3 327	5 710	2 229	2 102
2019	13 856	3 669	5 796	2 178	2 213
2020	12 219	3 001	5 102	1 982	2 134
2021	12 525	3 163	5 260	1 941	2 161
2022 insgesamt	13 036	3 611	5 303	1 901	2 221
darunter: weiblich	6 853	2 003	2 795	1 084	971

3.32 Ausländische geringfügig entlohnte Beschäftigte 2013 bis 2022

Stand 30.06.	Ausländische geringfügig entlohnte Beschäftigte (Arbeitsort)		
	insgesamt	davon	
		männlich	weiblich
	Personen		
2003	180	103	77
2004	297	125	172
2005	242	115	127
2006	253	125	128
2007	286	117	169
2008	307	136	171
2009	363	180	183
2010	316	147	169
2011	369	170	199
2012	455	245	210
2013	475	246	229
2014	637	352	285
2015	647	348	299
2016	905	571	334
2017	1 032	645	387
2018	1 126	726	400
2019	1 318	844	474
2020	797	497	300
2021	814	512	302
2022	901	537	364

3.33 Geringfügig entlohnte Beschäftigte nach Berufsabschluss 2015 bis 2022

Stand am 30.06.	Geringfügig entlohnte Beschäftigte (Arbeitsort)				
	insgesamt	davon			
		ohne beruflichen Ausbildungsabschluss	mit anerkanntem Berufsabschluss	mit akademischem Abschluss	Ausbildung unbekannt
Personen					
2015	12 546	2 501	5 703	1 474	2 868
2016	12 677	2 595	5 890	1 533	2 659
2017	12 944	2 767	6 088	1 606	2 483
2018	13 368	2 995	6 306	1 745	2 322
2019	13 856	3 268	6 534	1 819	2 235
2020	12 219	2 709	5 952	1 640	1 918
2021	12 525	2 927	5 979	1 765	1 854
2022 insgesamt	13 036	3 184	6 180	1 831	1 841
<u>darunter:</u> weiblich	6 853	1 722	3 254	957	920

3.34 Geringfügig entlohnte Beschäftigte nach Wirtschaftsabschnitten 2015 und 2022

Merkmal	Geringfügig entlohnte Beschäftigte (Arbeitsort)					
	Stand am 30.06.					
	2015	2016	2018	2020	2021	2022
Personen						
Insgesamt	12 546	12 677	13 368	12 219	12 525	13 036
<u>davon nach Wirtschaftsabschnitten¹ :</u>						
A Land-, Forstwirtschaft und Fischerei	.	.	.	7	.	6
B,D,E Bergbau, Energie- und Wasserversorgung, Energiewirtschaft	57	42	40	37	.	22
C Verarbeitendes Gewerbe	395	396	403	348	355	348
F Baugewerbe	324	311	299	298	314	280
G Handel; Instandhaltung u. Reparatur von Kraftfahrzeugen;	1 917	1 971	1 971	1 920	1 981	1 907
H Verkehr und Lagerei;	848	809	941	747	819	963
I Gastgewerbe	2 249	2 295	2 448	1 927	2 025	2 593
J Information und Kommunikation	183	167	213	181	175	190
K Erbringung von Finanz- u. Versicherungsdienstleistungen	95	94	98	122	116	103
L,M Grundstücks- und Wohnungswesen, Erbringung von freiberuflichen, wissenschaftlichen und technischen Dienstleistungen	1 090	1 174	1 226	1 271	1 317	1 212
N Erbringung von sonstigen wirtschaftlichen Dienstleistungen	2 017	2 027	2 181	1 987	1 887	1 829
O/U Öffentliche Verwaltung, Verteidigung, Sozialversicherung; Exterritoriale Organisationen	31	34	28	21	19	20
P Erziehung und Unterricht	630	610	593	463	503	558
Q Gesundheitswesen, Heime, und Sozialwesen	1 465	1 436	1 583	1 550	1 655	1 682
R,S,T Erbringung von sonstigen Dienstleistungen; Private Haushalte; keine Zuordnung möglich	1 242	1 308	1 340	1 340	1 331	1 323

¹ Klassifikation der Wirtschaftszweige, Ausgabe 2008 (WZ 2008)

3.35 Gewerbean- und Gewerbeabmeldungen 1991 bis 2022

Jahr	Gewerbeanmeldungen ¹		Gewerbeabmeldungen		Saldo der Gewerbean- und Gewerbeabmeldungen	Gewerbeabmeldungen je 100 Anmeldungen
	insgesamt	darunter	insgesamt	darunter		
		Neuerrichtungen ²		Aufgabe ³		
Anzahl						
1991	4 161	.	1 275	.	2 886	31
1995	2 822	.	1 919	.	903	68
2000	2 106	.	2 084	.	22	99
2005	1 975	.	1 980	.	- 5	100
2007	2 123	.	1 808	.	315	85
2008	2 197	1 835	1 924	1 569	273	88
2009	2 061	1 746	1 786	1 458	275	87
2010	2 176	1 884	2 266	1 909	- 90	104
2011	2 239	1 935	1 974	1 656	265	88
2012	1 770	1 534	2 012	1 653	- 242	114
2013	1 998	1 721	2 076	1 720	- 78	104
2014	1 671	1 478	1 761	1 475	- 90	105
2015	1 616	1 399	1 824	1 538	- 208	113
2016	1 446	1 246	1 987	1 687	- 541	137
2017	1 534	1 349	1 707	1 442	- 173	111
2018	1 397	1 156	1 579	1 303	- 182	113
2019	1 394	1 204	1 499	1 238	- 105	108
2020	1 459	1 241	1 387	1 085	72	95
2021	1 492	1 268	1 440	1 138	52	97
2022	1 356	1 152	1 511	1 164	- 155	111

¹ ohne Automatenaufsteller und Reisegewerbe

² Betriebsgründungen, sonstige Neugründungen sowie Umwandlungen, ohne Zuzüge

³ Betriebsaufgaben, sonstige Stilllegungen sowie Umwandlungen, ohne Fortzüge

Abb. 3.12 Gewerbean- und Gewerbeabmeldungen 1991 bis 2022

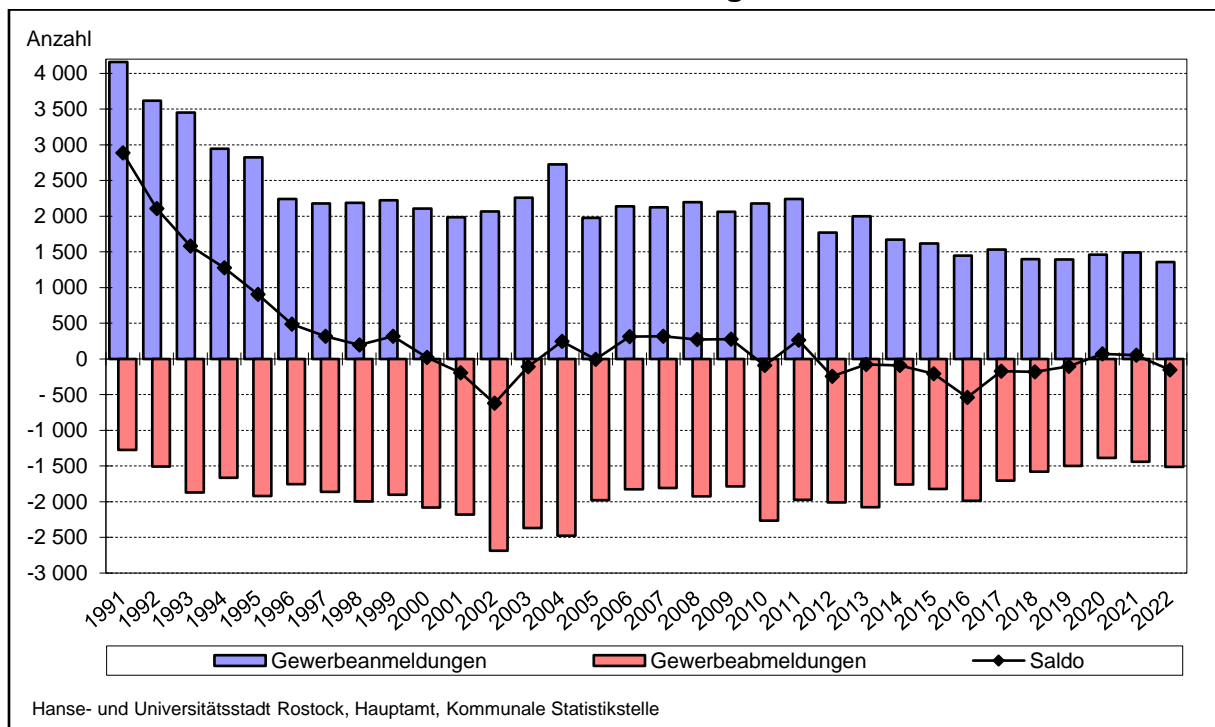

3.36 Gewerbean- und Gewerbeabmeldungen nach Rechtsformen 1996 bis 2022

Jahr	Insgesamt ¹	Davon nach Rechtsformen								
		Offene Handelsgesellschaft	Kommanditgesellschaft	Gesellschaft mit beschränkter Haftung & Co KG	Gesellschaft des bürgerlichen Rechts	Aktiengesellschaft	Gesellschaft mit beschränkter Haftung	Private Company Limited by Shares	Übrige Rechtsformen ²	Einzelunternehmen
		Anzahl								
<u>Gewerbeanmeldungen</u>										
1996	2 242	41	6	63	3	11	361	-	11	1 742
2000	2 106	26	4	45	1	20	283	-	7	1 720
2002	2 067	13	4	51	-	17	341	-	8	1 633
2003	2 259	11	5	30	107	24	259	-	15	1 808
2004	2 724	18	44	10	99	16	272	-	26	2 238
2005	1 975	9	45	1	80	6	271	-	15	1 548
2006	2 139	5	42	1	84	13	221	-	25	1 748
2007	2 123	11	67	3	69	9	241	16	15	1 692
2008	2 197	7	53	2	85	12	283	11	14	1 730
2009	2 061	1	39	-	68	7	259	5	11	1 671
2010	2 176	5	35	7	73	6	306	4	8	1 731
2011	2 239	2	42	1	84	5	302	3	6	1 794
2012	1 770	6	28	18	78	8	232	2	7	1 389
2013	1 998	2	58	30	86	7	248	4	9	1 554
2014	1 671	2	40	10	56	8	223	2	8	1 322
2015	1 616	4	41	10	53	3	233	-	5	1 267
2016	1 446	3	60	29	56	8	206	4	2	1 078
2017	1 534	3	26	12	56	3	231	4	4	1 195
2018	1 397	15	28	7	45	6	209	2	6	1 079
2019	1 394	6	24	13	60	11	188	-	7	1 085
2020	1 459	5	57	17	80	5	231	-	3	1 061
2021	1 492	4	35	11	90	1	227	-	9	1 115
2022	1 356	7	22	12	67	4	192	-	7	1 045
<u>Gewerbeabmeldungen</u>										
1996	1 754	20	3	21	5	14	277	-	2	1 412
2000	2 084	16	9	35	4	26	253	-	7	1 734
2002	2 689	26	7	58	-	20	488	-	11	2 077
2003	2 368	22	2	39	14	21	368	-	20	1 878
2004	2 477	20	50	6	87	22	314	-	10	1 966
2005	1 980	15	52	-	80	16	281	-	14	1 522
2006	1 828	8	26	1	76	12	232	-	22	1 451
2007	1 808	17	30	1	59	12	213	3	12	1 461
2008	1 924	11	35	-	50	17	197	9	30	1 575
2009	1 786	6	40	2	46	17	243	10	5	1 417
2010	2 266	15	49	3	75	20	239	12	17	1 836
2011	1 974	14	34	1	81	6	200	9	4	1 625
2012	2 012	9	33	5	91	10	219	4	11	1 630
2013	2 076	25	59	1	67	11	222	3	4	1 683
2014	1 761	8	37	4	79	11	201	6	5	1 410
2015	1 824	7	32	8	79	6	232	2	10	1 448
2016	1 987	4	40	13	76	6	193	1	8	1 646
2017	1 707	1	27	3	71	5	162	-	7	1 431
2018	1 579	6	20	5	51	4	180	3	5	1 305
2019	1 499	7	21	7	44	3	161	3	3	1 250
2020	1 387	5	30	5	62	5	183	3	3	1 091
2021	1 440	7	39	5	83	4	180	3	4	1 115
2022	1 511	7	99	12	78	10	171	1	7	1 126

¹ ohne Automatenaufsteller und Reisegewerbe

² Genossenschaften, eingetragener Verein, sonstige Rechtsformen

3.37 Gewerbean- und Gewerbeabmeldungen nach Wirtschaftsabschnitten 2008 bis 2022

Jahr	Insge- samt ¹	Davon nach Wirtschaftsabschnitten ²										
		Land- und Forstwirt- schaft Fischerei	Verarbei- tendes Gewerbe	Bauge- werbe	Handel; Instand- haltung und Repara- tur von Kraftfahr- zeugen	Verkehr und Lagerei	Gastge- werbe	Informa- tion und Kommuni- kation	Erbrin- gung von Finanz- und Versiche- rungs- dienst- leistun- gen	Erbrin- gung von freiberuf- lichen, wissen- schaftli- chen u. techni- schen Dienst- leistun- gen	Erbrin- gung von sonstigen wirt- schaftli- chen Dienst- leistun- gen	übrige Wirt- schafts- abschnit- te
Anzahl												
Gewerbeanmeldungen												
2008	2 197	1	54	168	417	69	183	85	11	401	354	354
2010	2 176	-	210	164	346	55	181	85	88	353	326	368
2012	1 770	2	194	207	291	35	112	81	75	284	212	277
2013	1 998	1	189	161	322	60	109	96	54	374	278	354
2014	1 671	1	88	157	271	40	98	69	54	303	269	321
2015	1 616	1	141	140	260	36	99	65	57	265	219	333
2016	1 446	2	103	146	246	22	75	84	27	244	185	312
2017	1 534	2	100	194	215	32	89	80	46	209	221	346
2018	1 397	1	96	175	239	33	99	92	44	154	209	255
2019	1 394	-	105	205	247	33	78	78	44	175	187	242
2020	1 459	2	98	108	318	27	81	100	51	181	200	293
2021	1 492	-	95	152	331	75	67	118	55	159	177	263
2022	1 356	1	62	114	264	40	64	107	59	169	198	278
Gewerbeabmeldungen												
2008	1 924	2	47	202	436	62	184	74	149	287	207	274
2010	2 266	2	90	237	480	59	167	99	162	362	279	329
2011	1 974	1	151	197	325	67	152	81	101	318	288	293
2012	2 012	1	165	272	348	56	124	76	118	295	273	284
2013	2 076	-	204	210	396	80	115	96	98	337	253	287
2014	1 761	1	118	213	310	58	104	68	70	290	253	276
2015	1 824	3	146	186	309	59	100	72	75	323	242	309
2016	1 987	1	117	168	326	47	104	87	85	510	237	305
2017	1 707	1	87	216	265	37	109	61	67	306	228	330
2018	1 579	-	121	169	244	40	107	88	66	267	208	269
2019	1 499	1	96	210	270	41	89	69	51	193	202	277
2020	1 387	2	100	169	267	36	66	59	63	178	192	255
2021	1 440	1	78	162	286	40	68	68	63	253	162	259
2022	1 511	1	84	154	298	64	93	75	50	175	178	339

¹ ohne Automatenhersteller und Reisegewerbe

² Klassifikation der Wirtschaftszweige, Ausgabe 2008 (WZ 2008)

Abb. 3.13 Entwicklung des Gewerbebestandes 1992 bis 2022

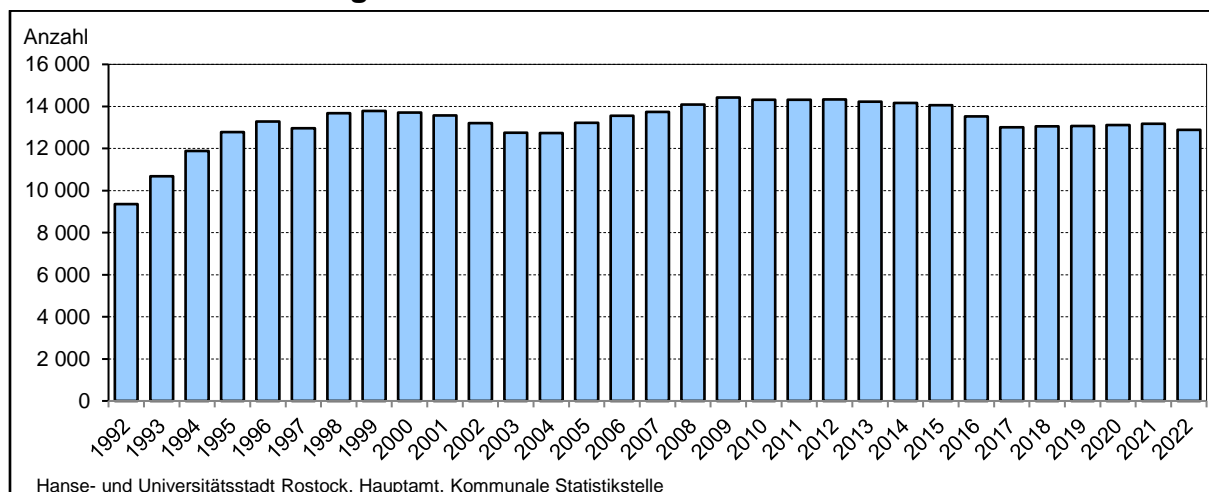

3.38 Gewerbebestand nach Wirtschaftszweigen 2007 bis 2022

Wirtschaftszweig ¹	Gewerbebestand am 31.12.			
	2007	2014	2021	2022
	Anzahl			
Land- und Forstwirtschaft, Fischerei	20	22	19	19
Bergbau und Gewinnung von Steinen und Erden	.	-	-	-
Verarbeitendes Gewerbe	486	725	743	702
<u>darunter:</u> Herstellung von Nahrungs- und Futtermitteln	58	52	55	54
Herstellung von Metallerzeugnissen	77	99	66	60
Herstellung von sonstigen Waren	71	94	131	134
Energieversorgung	45	147	250	172
Wasserversorgung; Abwasser- und Abfallentsorgung und Beseitigung von Umweltverschmutzungen	42	42	35	36
Baugewerbe	1 349	1 121	957	921
<u>davon:</u> Hochbau	99	99	115	109
Tiefbau	21	22	20	22
Vorbereitende Baustellenarbeiten, Bauinstallation und sonstiges Ausbaugewerbe	1 229	1 000	822	790
<u>darunter:</u> Bauinstallation	697	539	374	355
Handel, Instandhaltung und Reparatur von Kraftfahrzeugen (Kfz)	3 179	2 764	2 634	2580
<u>davon:</u> Handel mit Kraftfahrzeugen, Instandhaltung und Reparatur von Kfz	307	292	260	240
Großhandel (ohne Handel mit Kfz)	647	517	492	481
Einzelhandel (ohne Handel mit Kfz)	2 225	1 955	1 882	1859
Verkehr und Lagerei	613	534	485	461
<u>darunter:</u> Landverkehr; Transport in Rohrfernleitungen	327	255	220	201
Schifffahrt	97	76	53	51
Lagerei sowie Erbringung von sonstigen Dienstleistungen für den Verkehr	138	159	155	152
Gastgewerbe	909	944	890	855
<u>davon:</u> Beherbergung	159	166	167	164
Gastronomie	750	778	723	691
<u>darunter:</u> Restaurants, Gaststätten, Imbissstuben, Cafés, Eissalons u. Ä.	540	562	515	493
Informationen und Kommunikation	556	649	771	786
<u>darunter:</u> Verlagswesen	73	54	52	50
Erbringung von Dienstleistungen der Informationstechnologie	413	505	553	547
Erbringung von Finanz- und Versicherungsdienstleistungen	1 010	739	611	614
<u>darunter:</u> Erbringung von Finanzdienstleistungen	40	42	36	35
Mit Finanz- und Versicherungsdienstleistungen verbundene Tätigkeiten	966	695	570	575
Grundstücks- und Wohnungswesen	547	616	552	536
<u>darunter:</u> Vermittlung u. Verwaltung von Grundstücken/Gebäuden/Wohnungen für Dritte	418	445	356	340
Erbringung von freiberuflichen/wissenschaftlichen/technischen Dienstleistungen	2 241	2 489	1 825	1788
<u>darunter:</u> Rechts- und Steuerberatung; Wirtschaftsprüfung	60	64	63	56
Verwaltung und Führung v. Unternehmen und Betrieben, Unternehmensberatung	304	375	416	418
Architektur- und Ingenieurbüros; technische, physikalische und chemische Untersuchung	404	364	365	357
Werbung und Marktforschung	1 333	1 451	672	635
Erbringung von sonstigen wirtschaftlichen Dienstleistungen	997	1 405	1 372	1371
<u>darunter:</u> Vermietung von beweglichen Sachen	176	156	168	154
Vermittlung und Überlassung von Arbeitskräften	121	123	99	96
Gebäudebetreuung; Garten- und Landschaftsbau	200	397	452	458
Erbringung von wirtschaftlichen Dienstleistungen für Unternehmen und Privatpersonen a. n. g.	294	537	534	545
Öffentliche Verwaltung, Verteidigung, Sozialversicherung	3	5	3	2
Erziehung und Unterricht	262	276	350	349
Gesundheits- und Sozialwesen	37	111	158	198
Kunst, Unterhaltung und Erholung	646	633	561	545
Erbringung von sonstigen Dienstleistungen	788	902	930	926
Private Haushalte mit Hauspersonal; Herstellung von Waren und Erbringung von Dienstleistungen durch private Haushalte für den Eigenbedarf ohne ausgeprägten Schwerpunkt sowie Exterritoriale Organisationen und Körperschaften	10	43	36	33
Exterritoriale Organisationen und Körperschaften	-	-	-	-
Insgesamt (ohne Reisegewerbe)	13 740	14 167	13 182	12 894

¹ Klassifikation der Wirtschaftszweige, Ausgabe 2008 (WZ 2008)

3.39 Unternehmensstatistik der Industrie- und Handelskammer 2009 bis 2022

Wirtschaftsabschnitt ¹	Unternehmen								
	2009	2010	2015	2016	2018	2019	2020	2021	2022
	Anzahl								
Land- und Forstwirtschaft, Fischerei	10	9	10	10	11	10	10	12	13
Verarbeitendes Gewerbe	263	276	322	322	329	329	341	354	361
Energieversorgung	73	102	180	217	246	279	177	203	144
Baugewerbe	447	521	565	535	514	543	473	461	451
Handel; Instandhaltung und Reparatur von Kraftfahrzeugen	3 150	3 077	2 860	2 796	2 713	2 693	2 697	2 728	2 811
Verkehr und Lagerei	600	584	488	462	448	439	436	451	450
Gastgewerbe	878	892	870	850	846	836	834	846	839
Information und Kommunikation	563	563	586	596	615	625	646	684	718
Erbringung von Finanz- und Versicherungsdienstleistungen	921	866	762	690	624	620	618	612	612
Grundstücks- und Wohnungswesen	516	523	576	595	612	606	609	615	602
Erbringung von freiberuflichen, wissenschaftlichen und technischen Dienstleistungen	2 119	2 243	2 243	2 091	1 948	1 917	1 938	1 956	1 960
Erbringung von sonstigen wirtschaftlichen Dienstleistungen	1 614	1 680	1 679	1 665	1 636	1 609	1 624	1 639	1 683
Erziehung und Unterricht	145	146	208	232	249	257	278	278	297
Gesundheits- und Sozialwesen	115	120	137	148	161	163	175	178	213
Kunst, Unterhaltung, Erholung	260	260	284	292	303	303	302	299	300
Erbringung von sonstigen Dienstleistungen	431	448	447	449	444	439	442	459	463
Übrige Wirtschaftsabschnitte	44	45	46	43	43	43	43	43	38
Insgesamt	12 149	12 355	12 263	11 993	11 742	11 711	11 643	11 818	11 955

¹ Klassifikation der Wirtschaftszweige, Ausgabe 2008

Abb. 3.14 Entwicklung der Anzahl der Unternehmen der Industrie- und Handelskammer 1999 bis 2022

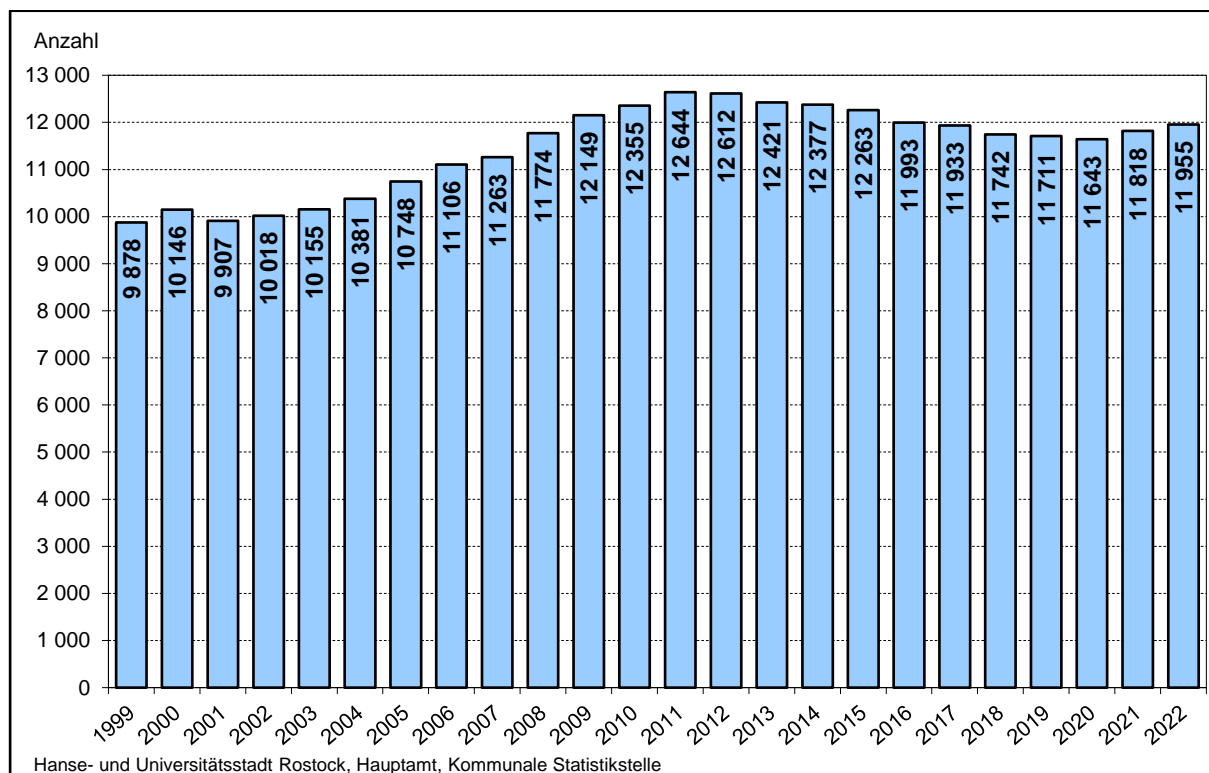

3.40 Zulassungspflichtige Handwerke nach Gewerbegruppen und Gewerbebezügen 2014 bis 2022

Nr. der Klassifikation	Gewerbegruppe /Gewerbebezug	Zulassungspflichtige Handwerke ¹						
		2014	2015	2018	2019	2020	2021	2022
	Insgesamt	840	824	817	809	798	798	803
	I Bauhauptgewerbe	109	102	99	97	90	92	92
01	Maurer und Betonbauer	62	57	55	54	50	52	52
03	Zimmerer	6	6	8	5	4	4	4
04	Dachdecker	17	16	19	21	21	20	21
05	Straßenbauer	9	10	7	8	7	7	6
06	Wärme-, Kälte- und Schallschutzisolierer	4	4	4	3	3	3	3
11	Gerüstbauer	9	8	5	5	4	5	5
	II Ausbaugewerbe	293	294	286	283	284	277	273
09	Stuckateure	-	-	-	-	-	2	2
10	Maler und Lackierer	69	67	64	61	62	60	58
23	Klempner	7	7	7	7	7	7	58
24	Installateur und Heizungsbauer	77	77	73	72	73	70	6
25	Elektrotechniker	100	102	105	106	106	103	69
27	Tischler	30	31	28	28	26	27	106
39	Glaser	8	8	7	7	8	8	24
	III Handwerke für den gewerblichen Bedarf	65	63	58	58	56	55	58
13	Metallbauer	30	30	26	27	26	26	25
16	Feinwerkmechaniker	11	10	9	8	9	9	10
18	Kälteanlagenbauer	8	8	8	8	8	7	8
19	Informationstechniker	12	11	11	11	8	8	8
26	Elektromaschinenbauer	3	3	3	3	4	4	4
	IV Kraftfahrzeuggewerbe	141	137	136	135	134	132	130
15	Karosserie- und Fahrzeugbauer	7	7	8	8	9	9	9
17	Zweiradmechaniker	6	6	5	5	5	5	5
20	Kraftfahrzeugtechniker	127	123	122	121	119	117	115
	V Lebensmittelgewerbe	20	19	18	20	20	21	26
30	Bäcker	9	9	8	8	9	9	9
31	Konditoren	5	4	5	6	6	6	6
32	Fleischer	6	6	5	6	5	6	11
	VI Gesundheitsgewerbe	58	58	60	59	58	61	60
33	Augenoptiker	21	21	21	21	21	22	21
34	Hörgeräteakustiker	7	7	8	9	9	10	12
35	Orthopädietechniker	6	7	7	7	7	7	7
36	Orthopädienschuhmacher	3	3	3	3	3	4	3
37	Zahntechniker	21	20	21	19	18	18	17
	VII Handwerke für den privaten Bedarf	154	151	160	157	156	160	164
08	Steinmetzen und Steinbildhauer	3	3	2	2	3	3	3
12	Schornsteinfeger	11	10	10	10	10	11	11
28	Boots- und Schiffbauer	4	4	5	5	5	5	5
38	Friseure	136	134	143	140	38	141	145

¹ Gewerbe, die in der Anlage A der Handwerksordnung (HwO) aufgeführt sind.

3.41 Handwerksunternehmen nach Gewerbegruppen 2014 bis 2022

Gewerbegruppe	Handwerksunternehmen ¹						
	2014	2015	2018	2019	2020	2021	2022
	Anzahl						
<u>Insgesamt</u>							
insgesamt	1 637	1 640	1 610	1 614	1 608	1 632	1 633
davon:							
I Bauhauptgewerbe	199	190	163	157	142	142	140
II Ausbaugewerbe	503	494	467	464	462	433	425
II Handwerke für den gewerblichen Bedarf	262	265	259	261	258	275	285
I Kraftfahrzeuggewerbe	141	137	136	135	134	132	130
V Lebensmittelgewerbe	23	24	22	24	26	28	34
VI Gesundheitsgewerbe	58	58	60	59	58	61	60
VII Handwerke für den privaten Bedarf	451	472	503	514	528	561	559
<u>Zulassungspflichtige Handwerke²</u>							
insgesamt	840	824	817	809	798	798	803
davon:							
I Bauhauptgewerbe	109	102	99	97	90	92	92
II Ausbaugewerbe	293	294	286	283	284	277	273
III Handwerke für den gewerblichen Bedarf	65	63	58	58	56	55	58
IV Kraftfahrzeuggewerbe	141	137	136	135	134	132	130
V Lebensmittelgewerbe	20	19	18	20	20	21	26
VI Gesundheitsgewerbe	58	58	60	59	58	61	60
VII Handwerke für den privaten Bedarf	154	151	160	157	156	160	164
<u>Zulassungsfreie Handwerke³</u>							
insgesamt	412	426	438	467	476	490	493
darunter:							
I Bauhauptgewerbe	1	1	1	1	1	1	1
II Ausbaugewerbe	194	187	167	168	166	147	141
III Handwerke für den gewerblichen Bedarf	100	104	119	129	140	152	163
V Lebensmittelgewerbe	1	2	2	2	2	2	2
VII Handwerke für den privaten Bedarf	116	132	149	167	167	188	186
<u>Handwerksähnliche Gewerbe⁴</u>							
insgesamt	385	390	355	338	334	344	337
darunter:							
I Bauhauptgewerbe	89	87	63	59	51	49	47
II Ausbaugewerbe	16	13	14	13	12	9	11
III Handwerke für den gewerblichen Bedarf	97	98	82	74	62	68	64
V Lebensmittelgewerbe	2	3	2	2	4	5	6
VII Handwerke für den privaten Bedarf	181	189	194	190	205	213	209

¹ Ergebnisse der Handwerkszählung

² Gewerbe, die in der Anlage A der Handwerksordnung (HwO) aufgeführt sind.

³ Gewerbe, die in der Anlage B Abschnitt 1 der Handwerksordnung (HwO) aufgeführt sind.

⁴ Gewerbe, die in der Anlage B Abschnitt 2 der Handwerksordnung (HwO) aufgeführt sind.

3.42 Umsatzsteuerpflichtige, deren steuerbarer Umsatz und Umsatzsteuervorauszahlung nach ausgewählten Wirtschaftsabschnitten¹ 2009 bis 2021

Jahr	Steuerpflichtige ²	Steuerbarer Umsatz		Umsatz vor Abzug der Vorsteuer		Abziehbare Vorsteuer	Umsatzsteuervorauszahlung
		insgesamt	darunter Lieferungen und Leistungen	insgesamt	darunter Lieferungen und Leistungen		
	Anzahl	1 000 EUR					
<u>Insgesamt</u>							
2009	5 578	6 554 889	6 214 801	690 617	630 746	722 226	- 30 171
2010	5 658	7 320 825	6 958 734	719 388	659 908	732 807	- 13 292
2012	5 831	8 280 866	7 826 515	896 100	815 082	971 794	- 69 464
2014	5 800	7 732 183	7 431 821	856 109	809 699	880 740	6 933
2016	5 732	6 338 612	6 021 074	850 735	744 346	680 151	161 101
2018	5 910	6 895 346	6 694 614	923 079	811 834	799 357	123 723
2020	5 443	7 623 919	7 396 353	870 066	751 604	725 521	144 547
2021	5 450	8 372 337	8 104 297	1 103 433	936 305	880 645	222 790
<u>A Land- und Forstwirtschaft, Fischerei</u>							
2009
2010	15	6 171	6 171	429	429	429	.
2012	12	7 574	7 549	694	689	642	52
2014	10	3 550	3 539	481	478	409	72
2016	12	5 167	5 165	679	679	566	113
2018	13	11 311	11 309	2 225	1 926	1 397	828
2020	11	12 076	12 075	1 959	1 732	1 218	741
2021	12	10 541	10 539	1 735	1 666	1 152	584
<u>C Verarbeitendes Gewerbe</u>							
2009	263	1 708 395	1 543 914	109 671	79 877	276 400	- 166 158
2010	267	2 365 547	2 229 274	113 770	89 330	258 090	- 144 317
2012	282	2 958 556	2 731 473	198 819	157 002	410 718	- 211 791
2014	279	2 151 086	1 993 745	151 376	124 087	314 074	- 162 697
2016	261	1 128 976	990 250	131 135	95 581	156 993	- 25 858
2018	257	1 230 273	1 136 367	121 912	83 190	201 052	- 79 139
2020	240	1 608 668	1 521 658	112 528	72 846	170 961	- 58 433
2021	234	1 511 132	1 401 847	138 361	94 881	164 460	- 26 099
<u>D Energieversorgung</u>							
2009	16	125 461	125 231	23 814	23 758	17 474	6 340
2010	22	105 445	105 382	19 917	19 905	14 618	5 299
2012	22	101 101	100 745	19 806	19 739	12 792	7 014
2014	39	122 914	122 844	25 055	25 042	15 713	9 358
2016	59	137 008	136 955	27 599	24 909	17 140	10 459
2018	105	194 605	194 485	42 628	35 855	31 093	11 534
2019	98	200 056	199 778	46 644	36 892	28 253	18 391
2020	94	194 380	194 357	40 905	33 096	28 452	12 454
2021	82	205 818	205 716	45 959	37 946	24 943	21 016
<u>E Wasserversorgung; Abwasser- und Abfallentsorgung und Beseitigung von Umweltverschmutzungen</u>							
2009	13	58 027	57 962	9 959	9 947	6 123	3 837
2010	13	56 694	56 105	10 024	9 988	6 148	3 876
2012	11	37 400	37 077	6 121	6 098	3 290	2 831
2014	10	38 201	38 174	6 062	6 057	3 564	2 498
2016	9	40 384	40 383	6 440	6 444	3 251	3 189
2018	10	85 489	85 482	15 386	12 746	22 938	- 7 553
2020	9	131 235	131 058	22 770	18 189	15 288	7 482
2021	11	142 535	142 331	24 811	20 021	17 602	7 210
<u>F Baugewerbe</u>							
2009	650	265 114	264 217	43 349	43 173	30 656	12 723
2010	663	263 074	261 986	42 407	42 198	30 372	12 060
2012	739	397 596	394 267	66 416	65 783	47 862	18 554
2014	712	441 031	439 675	76 070	75 812	54 407	21 663
2016	667	593 987	509 173	81 830	52 491	72 332	9 498
2018	646	439 326	438 326	81 024	66 647	52 919	28 106
2020	596	499 101	487 636	79 614	62 162	51 313	28 302
2021	570	477 783	454 445	86 171	65 780	52 302	33 869

Fortsetzung der Tabelle 3.42

Jahr	Steuerpflichtige ²	Steuerbarer Umsatz		Umsatz vor Abzug der Vorsteuer		Abziehbare Vorsteuer	Umsatzsteuer-vorauszahlung
		insgesamt	darunter	insgesamt	darunter		
	Anzahl		Lieferungen und Leistungen		Lieferungen und Leistungen	1 000 EUR	
<u>G Handel; Instandhaltung und Reparatur von Kraftfahrzeugen</u>							
2009	1 045	961 321	914 927	133 349	126 794	134 534	- 1 124
2010	1 064	1 315 203	1 201 065	184 413	169 122	176 855	7 570
2012	1 047	1 554 607	1 434 146	220 794	200 323	224 892	- 2 267
2014	1 024	1 764 563	1 637 534	242 366	226 245	254 714	19 138
2016	988	1 169 191	1 089 812	188 856	174 131	151 921	36 935
2018	968	1 518 761	1 434 801	232 063	215 655	207 611	24 452
2020	970	1 639 892	1 546 267	228 722	211 619	196 478	32 244
2021	999	1 973 835	1 871 355	310 475	265 718	285 850	24 626
<u>H Verkehr und Lagerei</u>							
2009	267	340 320	339 591	25 576	25 437	20 554	5 728
2010	276	383 532	382 791	25 684	25 555	20 392	5 320
2012	249	361 188	358 927	33 443	33 050	32 251	1 267
2014	235	632 747	630 755	47 902	47 523	38 264	9 638
2016	225	469 141	467 885	65 835	55 904	49 419	16 416
2018	220	429 768	428 415	64 463	53 630	53 442	11 021
2020	203	406 352	403 865	61 113	54 437	44 443	16 670
2021	211	488 452	485 140	81 976	72 657	60 951	21 025
<u>I Gastgewerbe</u>							
2009	481	182 365	182 115	28 770	28 724	16 394	12 376
2010	490	178 690	178 483	23 890	23 847	15 018	8 911
2012	481	206 406	205 781	27 373	27 255	17 445	9 943
2014	497	284 785	283 972	37 344	37 192	25 122	12 256
2016	489	389 497	388 188	51 387	50 543	36 290	15 097
2018	474	388 339	387 581	52 687	51 278	34 955	17 733
2019	498	425 068	424 391	56 466	55 297	36 907	19 559
2020	464	303 551	302 812	30 798	29 280	29 822	976
2021	452	345 719	344 850	35 212	33 787	34 895	317
<u>J Information und Kommunikation</u>							
2009	198	119 669	119 584	17 651	17 635	11 818	5 843
2010	192	124 667	124 482	18 412	18 377	11 708	6 703
2012	200	143 661	142 731	21 476	21 300	13 419	8 057
2014	203	163 087	162 030	25 061	24 862	14 931	10 130
2016	221	299 081	297 377	50 440	49 737	40 028	10 412
2018	227	198 117	192 265	31 160	29 731	19 200	11 960
2020	198	202 214	197 339	29 253	28 094	17 238	12 014
2021	211	213 058	209 534	34 828	33 519	18 841	15 987
<u>K Erbringung von Finanz- und Versicherungsdienstleistungen</u>							
2009	33	387 188	306 810	61 773	47 492	40 145	21 628
2010	29	419 006	319 158	69 118	51 507	49 015	20 102
2012
2014
2016	28	10 242	10 242	1 960	1 136	1 949	11
2018	38	19 994	19 991	3 840	3 750	1 932	1 907
2020
2021	43	197 014	196 994	6 304	4 831	2 504	3 801
<u>L Grundstücks- und Wohnungswesen</u>							
2009	497	593 962	592 151	47 713	47 368	44 636	3 101
2010	482	810 675	808 327	43 347	42 902	39 829	3 521
2012	516	562 282	559 295	36 144	35 577	25 703	10 441
2014	517	553 716	551 269	34 178	33 712	18 488	15 690
2016	522	574 803	571 877	31 331	30 729	19 707	11 624
2018	544	606 716	602 460	31 885	30 770	22 679	9 206
2020	517	653 368	649 610	33 329	31 850	20 382	12 948
2021	525	702 231	698 072	53 281	50 971	34 703	18 578

Fortsetzung der Tabelle 3.42

Jahr	Steuerpflichtige ²	Steuerbarer Umsatz		Umsatz vor Abzug der Vorsteuer		Abziehbare Vorsteuer	Umsatzsteuer-vorauszahlung
		insgesamt	darunter	insgesamt	darunter		
	Anzahl		Lieferungen und Leistungen		Lieferungen und Leistungen	1 000 EUR	
<u>M Erbringung von freiberuflichen, wissenschaftlichen und technischen Dienstleistungen</u>							
2009	956	733 458	731 893	115 761	115 461	74 412	41 369
2010	1 004	764 313	761 654	113 869	113 350	68 225	45 645
2012	1 082	882 676	880 589	135 122	134 727	92 269	42 854
2014	1 057	868 939	865 677	131 017	130 398	80 955	50 071
2016	1 030	832 064	830 299	132 710	124 073	77 070	55 640
2018	1 095	1 016 645	1 012 282	151 837	140 148	91 038	60 798
2020	1 015	1 173 211	1 155 985	158 847	142 137	108 466	50 382
2021	1 019	1 278 815	1 263 093	193 362	169 823	129 986	63 377
<u>N Erbringung von sonstigen wirtschaftlichen Dienstleistungen</u>							
2009	357	139 799	139 502	26 165	26 109	21 828	4 351
2010	397	138 480	138 028	29 829	29 745	28 260	1 581
2012	437	195 102	194 318	35 944	35 793	28 824	7 125
2014	423	227 382	226 751	42 649	42 529	32 098	10 570
2016	413	273 601	272 997	51 737	49 722	38 293	13 445
2018	429	306 058	305 097	59 411	55 362	41 983	17 429
2020	379	254 839	254 318	45 609	43 228	25 480	20 129
2021	378	297 344	296 466	58 791	54 275	34 356	24 435
<u>P Erziehung und Unterricht</u>							
2009	96	33 840	33 057	3 174	3 025	1 328	1 846
2010	98	30 363	28 981	2 985	2 724	1 042	1 943
2012	111	26 774	26 119	2 655	2 531	917	1 738
2014	111	29 518	28 271	2 817	2 581	861	1 958
2016
2018
2020	102	36 021	34 005	3 191	2 708	1 046	2 145
2021
<u>Q Gesundheits- und Sozialwesen</u>							
2009	99	565 817	564 685	3 168	2 995	2 084	1 084
2010	103	151 007	149 642	3 186	2 964	2 292	896
2012	104	179 273	177 311	4 092	3 753	2 579	1 514
2014	110	195 293	193 481	4 165	3 855	2 998	1 168
2016	117	136 991	135 467	4 370	4 009	2 540	1 830
2018	125	145 842	144 092	4 102	3 755	2 296	1 806
2020	122	224 678	222 308	- 3 300	- 3 733	2 213	- 5 513
2021	116	214 874	213 399	3 990	3 526	3 209	781
<u>R Kunst, Unterhaltung und Erholung</u>							
2009
2010
2012	173	153 760	152 915	8 580	8 420	5 374	3 207
2014	188	162 970	162 486	7 660	7 569	4 773	2 887
2016	199	174 039	171 484	8 552	7 917	5 479	3 073
2018	224	192 186	191 136	11 444	10 945	7 064	4 380
2020	189	188 356	187 438	8 711	8 277	5 431	3 280
2021	191	201 760	200 684	11 465	10 840	7 296	4 168
<u>S Erbringung von sonstigen Dienstleistungen</u>							
2009	399	60 056	58 996	10 844	10 647	6 573	4 271
2010	372	57 432	56 892	10 320	10 218	6 034	4 285
2012	326	52 911	52 147	9 408	9 265	4 989	4 420
2014	350	62 621	61 875	11 059	10 919	5 530	5 530
2016	375	71 489	70 824	12 592	12 375	5 898	6 694
2018	410	73 761	72 922	13 119	12 796	6 333	6 786
2020	297	71 635	71 295	11 762	11 478	5 492	6 270
2021	298	73 441	72 780	13 088	12 796	6 340	6 748

¹ Klassifikation der Wirtschaftszweige, Ausgabe 2008 (WZ 2008)

² Steuerpflichtige mit Lieferungen und Leistungen größer als 17 500 EUR ab 2020 größer als 22 000 EUR

3.43 Insolvenzverfahren 1995 bis 2022

Jahr	Insolvenzverfahren						Voraussichtliche Forderungen	
	insgesamt		darunter					
	insgesamt	darunter	eröffnet		mangels Masse abgewiesen		insgesamt	darunter
		Unternehmen	insgesamt	Unternehmen	insgesamt	Unternehmen		
	Anzahl						1 000 EUR	
1995	153	109	61	55	92	54	78 197	72 369
1996	119	84	47	40	72	44	34 164	29 047
1998	113	82	28	22	85	60	31 327	27 958
1999	158	101	79	56	78	45	95 912	84 710
2000	179	110	93	52	77	58	74 995	65 844
2002	358	110	285	66	69	44	202 221	164 263
2004	627	109	49	76	74	33	107 575	41 055
2005	781	101	718	66	56	35	100 739	61 746
2006	860	53	828	34	28	19	77 182	30 613
2007	640	55	599	41	23	14	72 853	34 350
2008	570	43	528	25	25	18	62 202	18 435
2009	483	37	442	31	17	6	156 120	122 450
2010	528	49	474	35	22	14	115 801	42 700
2011	468	35	424	21	18	14	33 374	13 014
2012	425	34	364	17	28	17	63 051	38 466
2013	429	30	387	24	13	6	56 057	39 266
2014	370	23	345	17	11	6	24 128	6 362
2015	353	39	328	35	10	4	28 981	17 934
2016	317	30	288	18	20	12	39 595	19 254
2017	332	18	319	14	9	4	25 975	13 942
2018	292	11	276	9	6	2	22 084	9 397
2019	264	23	251	19	7	4	16 892	6 263
2020	181	17	171	12	9	5	11 492	2 360
2021	351	23	343	18	7	5	20 095	5 768
2022	293	18	280	17	8	1	24 221	8 992

Abb. 3.15 Insolvenzverfahren von Unternehmen 1995 bis 2022

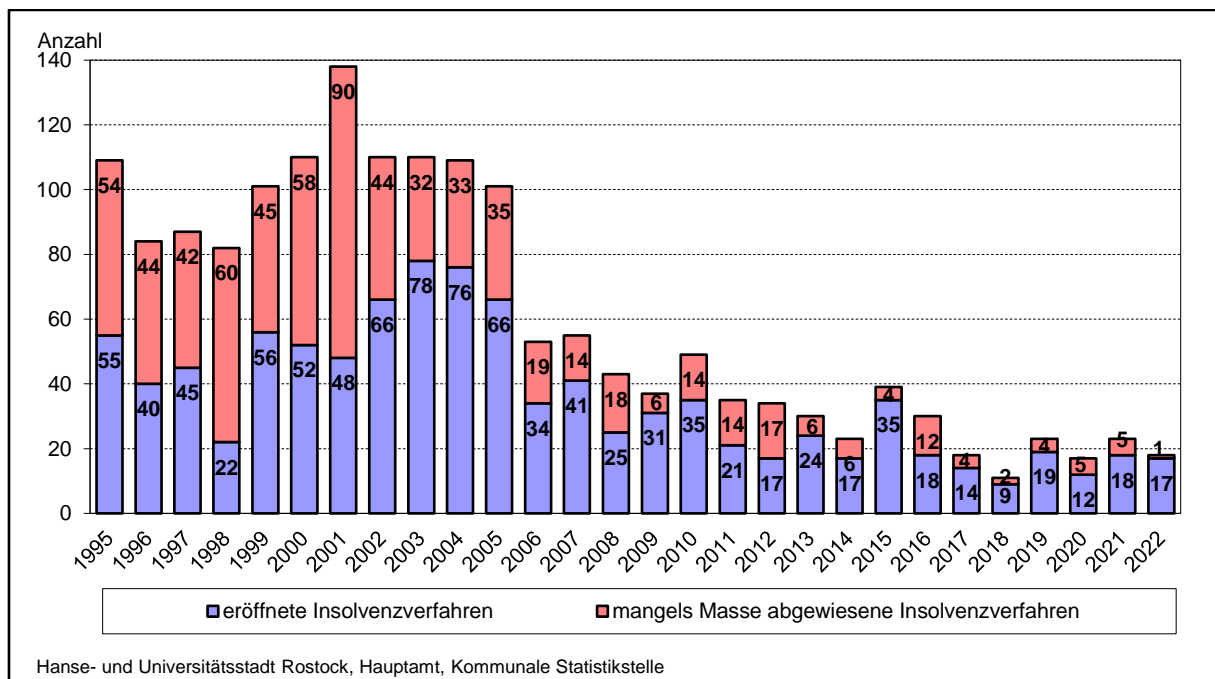

3.44 Unternehmensinsolvenzen nach ausgewählten Wirtschaftsabschnitten und Rechtsformen 2008 bis 2022

Jahr	Unternehmensinsolvenzen									
	insgesamt	darunter nach Wirtschaftsabschnitten ¹						darunter nach Rechtsformen		
		Verarbeitendes Gewerbe	Baugewerbe	Handel; Instandhaltung und Reparatur von Kraftfahrzeugen	Gastgewerbe	Verkehr und Lagererei; Information und Kommunikation	Erbringung von Dienstleistungen ²	Persongesellschaften	Gesellschaften mit beschränkter Haftung	Einzelunternehmen, Freie Berufe, Kleingewerbe
	Anzahl									
2008	43	3	10	5	5	-	15	5	36	-
2010	49	2	10	9	5	4	13	5	34	8
2011	35	3	3	5	4	6	11	3	25	-
2012	34	4	4	8	3	2	12	4	21	3
2013	30	-	4	9	-	6	8	6	20	1
2014	23	3	3	4	2	1	7	2	17	4
2015	39	-	6	13	4	2	9	-	25	11
2016	30	-	6	3	1	4	12	5	19	5
2017	18	-	6	3	1	-	5	4	6	7
2018	11	2	2	-	2	2	-	-	8	3
2019	23	3	4	3	1	3	6	-	15	6
2020	17	-	2	1	-	4	8	-	12	5
2021	23	-	6	-	4	2	9	-	12	10
2022	18	1	1	4	1	1	7	1	9	6

¹ Klassifikation der Wirtschaftszweige, Ausgabe 2008 (WZ 2008)

² Wirtschaftsabschnitte K (Erbringung von Finanz- und Versicherungsdienstleistungen), M (Erbringung von freiberuflichen, wissenschaftlichen und technischen Dienstleistungen), N (Erbringung von sonstigen wirtschaftlichen Dienstleistungen), S (Erbringung von sonstigen Dienstleistungen)

3.45 Insolvenzverfahren übriger Schuldner nach ausgewählten Merkmalen 2006 bis 2022

Jahr	Insolvenzverfahren übriger Schuldner insgesamt	Davon				
		natürliche Personen als Gesellschafter u. Ä.	ehemals selbständig Tätige		Verbraucher	Nachlässe und Gesamtgut
			die ein Regelinsolvenzverfahren durchlaufen bzw. deren Vermögensverhältnisse nicht überschaubar sind	die ein vereinfachtes Verfahren durchlaufen bzw. deren Vermögensverhältnisse überschaubar sind		
		Anzahl				
2006	807	3	110	63	628	3
2010	479	34	41	24	378	2
2011	433	43	30	17	343	-
2012	391	39	38	15	296	3
2013	399	8	35	17	338	1
2014	347	3	37	23	283	1
2015	314	1	44	35	234	-
2016	287	1	31	33	220	2
2017	314	-	33	14	266	1
2018	281	-	27	22	231	1
2019	241	-	34	17	190	-
2020	164	1	15	16	130	2
2021	328	1	32	28	266	1
2022	275	1	22	25	226	1

3.46 Verarbeitendes Gewerbe sowie Bergbau und Gewinnung von Steinen und Erden 2006 bis 2022

Jahr	Betriebe mit 50 und mehr tätigen Personen ¹	Tätige Personen	Geleistete Arbeitsstunden	Entgelte	Umsatz	Darunter Auslands- umsatz
	Anzahl		1 000 Std.	1 000 EUR	Mio. EUR	
2006	30	4 788	8 124	139 603	978	292
2007	31	5 046	8 625	157 163	1 267	451
2008	30	5 656	9 722	180 815	1 165	342
2009	27	5 056	8 467	146 058	1 254	684
2010	28	4 773	8 155	148 420	1 455	632
2011	29	5 086	8 950	167 326	1 724	801
2012	31	5 443	9 352	185 376	1 941	1 125
2013	31	5 750	9 553	202 483	2 003	1 154
2014	31	6 220	10 267	223 409	2 436	1 339
2015	32	6 572	10 952	249 029	3 137	1 813
2016	33	6 645	11 028	256 464	3 377	1 681
2017	33	6 513	10 759	261 171	4 175	2 228
2018	30	7 110	11 368	302 536	2 803	1 361
2019	33	7 793	12 650	347 569	2 934	1 875
2020	35	8 244	11 790	326 574	3 108	2 122
2021	35	8 026	11 474	332 220	4 096	3 024
2022	33	7 036	11 049	309 885	2 923	1 709

¹ Jahresdurchschnitt

Abb. 3.16 Entwicklung des Umsatzes je tätige Person im Verarbeitenden Gewerbe sowie Bergbau und Gewinnung von Steinen und Erden 2011 bis 2022

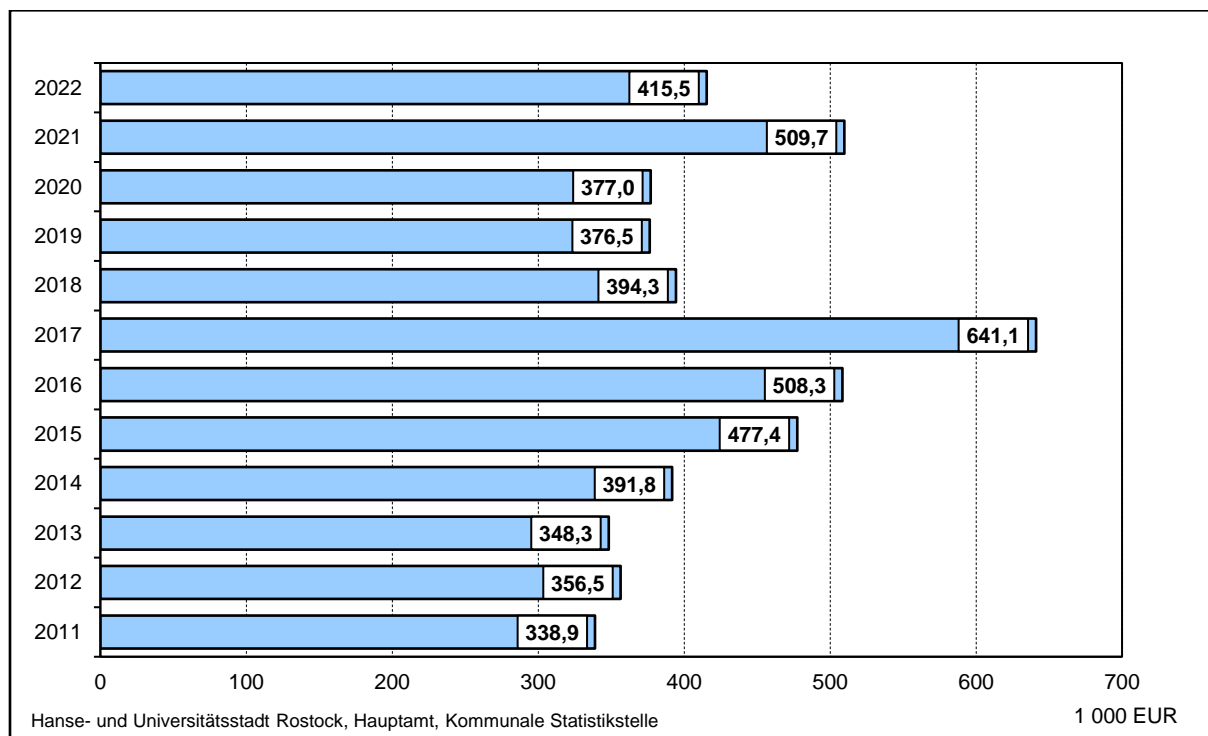

3.47 Verarbeitendes Gewerbe sowie Bergbau und Gewinnung von Steinen und Erden nach Wirtschaftsabschnitten 2008 bis 2022

Jahr	Betriebe von Unternehmen mit im Allgemeinen 20 und mehr tätigen Personen am 30.09.	Tätige Personen am 30.09.	Entgelte	Gesamtumsatz	Darunter
	Anzahl	Personen	1 000 EUR		
Verarbeitendes Gewerbe sowie Bergbau und Gewinnung von Steinen und Erden insgesamt					
2008	67	6 332	187 793	1 514 814	373 762
2010	66	5 882	176 656	1 612 475	658 880
2015	69	7 619	277 360	3 315 958	1 836 128
2018	74	8 396	340 608	3 053 758	1 404 048
2020	77	9 226	360 998	3 299 288	2 162 135
2021	73	8 791	369 285	4 293 126	3 085 371
2022	78	7 872	357 120	3 193 272	1 809 231
darunter nach Wirtschaftsabschnitten¹:					
Herstellung von Nahrungs- und Futtermitteln					
2008	8	560	9 935	361 678	41 407
2010	7	584	10 559	291 925	36 220
2015	8	503	11 328	493 005	.
2018	8	619	14 841	479 633	.
2020	8	599	16 552	570 949	.
2021	8	647	19 896	706 244	.
2022	8	819	26 127	976 159	.
Herstellung von Glas, Glaswaren, Keramik, Verarbeitung von Steinen und Erden					
2008	8	153	4 172	51 310	.
2010	7	113	3 390	33 662	.
2015	7	97	4 516	44 278	.
2018	7	81	3 485	50 650	.
2020	6	66	3 135	36 372	.
2021	6	81	3 908	39 007	.
2022	6	74	3 438	43 676	.
Herstellung von Metallzeugnissen					
2008	9	637	19 414	91 312	11 340
2010	9	716	22 824	92 452	12 466
2015	9	889	31 011	148 163	28 441
2018	9	996	38 619	176 585	34 495
2020	9	1 034	39 678	177 501	26 070
2021	8	1 042	42 678	188 531	32 589
2022	9	1 079	45 464	224 011	42 406
Maschinenbau					
2008	9	2 047	55 825	422 693	275 713
2010	6	1 990	59 333	.	.
2015	7	2 912	108 245	.	.
2018	9	2 875	124 626	1 594 013	.
2019	9	3 186	137 972	1 537 882	.
2020	9	3 441	147 605	.	.
2021	9	3 468	153 147	2 768 902	.
2022	9	2 808	144 038	1 296 016	.
Sonstiger Fahrzeugbau					
2008	6	1 654	59 095	380 688	.
2010	5	722	22 758	81 514	.
2015	3
2018	4	1 412	62 535	.	.
2020	3	1 578	50 966	.	.
2021	2
2022	2
Reparatur und Instandhaltung von Maschinen und Ausrüstungen					
2008	9	564	19 996	64 242	2 373
2010	14	795	26 356	93 890	3 564
2015	14	900	32 848	99 872	.
2018	13	797	33 195	140 081	.
2020	15	795	31 940	112 613	.
2021	14	821	34 240	109 096	4 950
2022	15	903	39 136	120 201	9 850

¹ Klassifikation der Wirtschaftszweige, Ausgabe 2008

3.48 Investitionen im Verarbeitenden Gewerbe 1992 bis 2021

Jahr	Betriebe von Unternehmen mit 20 und mehr tätigen Personen am 30.09.	Tätige Personen am 30.09.	Umsatz	Betriebe mit Investitionen	Aktivierte Bruttozugänge an Sachanlagen			
					insgesamt	darunter	je tätige Person	im Verhältnis zum Umsatz
						Maschinen, maschinelle Anlagen, Betriebs- und Geschäftsausstattungen		
Anzahl		Mio. EUR	Anzahl	1 000 EUR		EUR	in %	
1992	35	12 005	699	30	73 931	60 495	6 159	10,6
1994	53	9 788	850	46	194 872	67 381	19 909	22,9
1996	58	8 875	860	45	83 980	51 451	9 462	9,8
1998	60	6 822	869	50	58 360	33 952	8 555	6,7
2000	71	6 652	950	59	33 711	23 573	5 068	3,5
2002	75	6 660	1 028	55	15 396	14 893	2 312	1,5
2004	68	6 170	959	54	60 602	31 752	9 822	6,3
2006	71	5 956	1 173	58	71 956	52 535	12 081	6,1
2008	66	6 546	1 526	58	139 705	78 241	21 342	9,2
2010	68	6 047	1 618	46	89 413	58 904	14 786	5,5
2012	65	6 459	2 179	55	55 953	44 819	8 663	2,6
2013	66	6 669	2 177	54	70 329	54 255	10 546	3,2
2014	70	7 352	2 621	57	90 245	72 573	12 275	3,4
2015	72	7 726	3 315	58	100 777	70 558	13 044	3,0
2016	67	7 385	3 479	54	118 608	104 425	16 061	3,4
2017	74	7 562	4 371	59	97 232	85 374	12 858	2,2
2018	72	8 397	3 048	59	162 685	127 681	19 374	5,3
2019	69	8 952	3 155	56	122 597	83 901	13 695	3,9
2020	72	9 185	3 299	52	56 134	51 918	6 111	5,3
2021	73	8 934	4 318	58	93 545	87 222	10 471	2,2
Anteil am Land Mecklenburg-Vorpommern (in %)								
2021	9,4	14,1	24,4	9,2	18,9	19,8	x	x

3.49 Energieverwendung der Industriebetriebe nach Energieträgern 2003 bis 2021

Jahr	Energieverwendung der Industriebetriebe				
	insgesamt	darunter			
		Heizöl	Erdgas	Strom	Wärme ¹
Gigajoule					
2003	1 134 249	90 241	665 689	343 241	.
2004	1 154 503	66 306	688 641	373 287	.
2006	1 095 006	69 585	574 710	419 414	30 085
2008	1 665 893	39 812	1 030 044	466 101	35 469
2009	1 466 969	27 808	954 122	357 444	28 244
2010	1 668 425	22 712	785 324	405 290	344 863
2012	1 759 004	35 310	1 127 207	492 161	31 456
2013	1 920 439	40 495	1 103 122	478 426	.
2014	1 987 973	21 985	953 850	515 968	.
2015	1 995 817	47 002	1 002 595	557 054	.
2016	2 059 879	59 922	920 064	527 306	.
2017	1 971 243	68 519	845 744	499 564	.
2018	2 111 134	72 337	838 896	540 962	.
2019	2 199 110	.	946 383	591 421	.
2020	2 108 759	.	1 030 244	561 912	.
2021	2 069 137	34 587	865 912	505 650	.
Anteil am Land Mecklenburg-Vorpommern (in %)					
2021	8,82	9,34	9,98	7,40	.

¹ einschließlich Dampf

3.50 Bauhauptgewerbe 1991 bis 2022

Jahr	Anzahl der Betriebe von Unternehmen mit 20 und mehr tätigen Personen	Tätige Personen	Geleistete Arbeitsstunden	Entgelte	Baugewerblicher Umsatz (ohne Umsatzsteuer; Inlandsumsatz)
	Jahresdurchschnitt		1 000 Stunden	1 000 EUR	
	Anzahl	Personen			
1991	27	3 720	4 341	98 627	385 767
1995	53	3 838	4 512	175 364	718 368
2000	29	1 731	1 987	80 998	475 872
2001	27	1 507	1 821	37 392	160 793
2002	23	1 153	1 413	27 690	163 730
2003	23	1 055	1 232	26 682	124 715
2004	24	1 009	1 127	26 194	109 517
2005	20	804	946	21 135	111 547
2006	16	709	789	18 219	106 713
2007	15	707	807	18 411	117 700
2008	13	590	621	14 820	96 691
2009	11	580	612	16 033	95 469
2010	10	560	564	15 265	92 146
2011	9	526	598	15 548	87 469
2012	9	515	530	14 867	71 693
2013	8	520	534	15 774	78 275
2014	9	534	602	17 613	89 748
2015	11	584	701	20 177	92 134
2016	13	641	794	22 880	102 512
2017	11	612	743	22 977	107 940
2018	11	597	742	21 852	110 895
2019	15	706	894	27 673	156 922
2020	14	728	928	29 115	163 191
2021	15	777	946	31 503	189 251
2022	16	816	1 032	35 231	201 615

Abb. 3.17 Bauhauptgewerbe¹ 1992 bis 2022

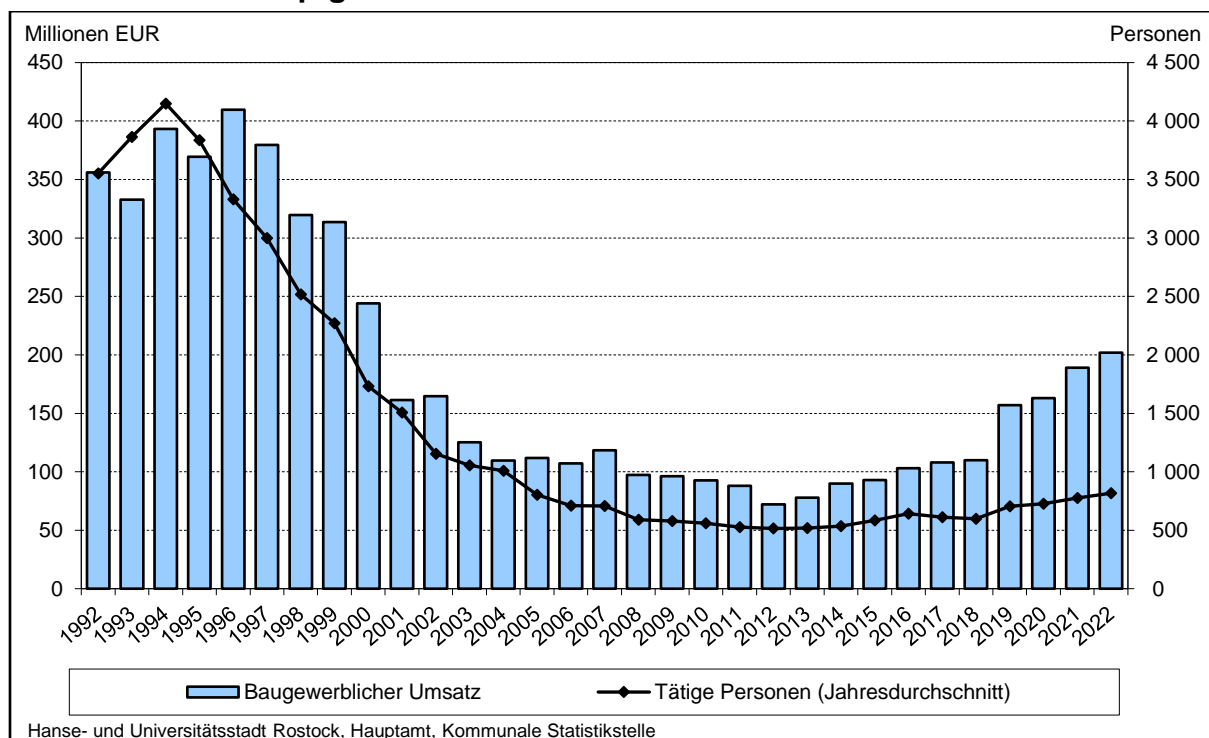

¹ Betriebe von Unternehmen mit 20 und mehr tätigen Personen

3.51 Betriebe im Bauhauptgewerbe 1996 bis 2022

Jahr	Betriebe	Tätige Personen	Geleistete Arbeitsstun- den	Entgelte	Gesamtum- satz ¹	Davon	
						Baugewerbli- cher Umsatz	sonstiger Um- satz
	Stand am 30.06.			im Juni			
	Anzahl	Personen	1 000 Stunden	1 000 EUR			
<u>Insgesamt</u>							
1996	99	4 011	437	7 513	40 700	40 230	470
1997	103	3 525	388	6 626	38 992	38 734	258
1998	104	3 101	350	5 768	29 782	29 642	140
1999	101	2 750	315	5 250	28 546	28 386	160
2000	107	2 422	242	4 500	26 487	26 432	55
2001	91	2 047	215	3 806	17 367	17 268	99
2002	107	1 635	181	2 922	22 919	22 719	200
2003	98	1 491	161	2 940	15 738	15 706	32
2004	82	1 363	146	2 807	12 995	12 976	19
2005	71	1 045	121	2 275	13 553	13 530	23
2006	64	972	109	1 975	12 534	12 486	48
2007	61	963	106	1 955	14 650	14 612	37
2008	61	846	81	1 602	9 311	9 270	41
2009	57	825	87	1 801	10 899	10 852	47
2010	56	824	93	1 846	12 885	12 843	41
2011	55	784	82	1 858	10 484	10 421	62
2012	57	799	84	1 922	8 887	8 851	36
2013	54	782	79	1 959	8 603	8 554	48
2014	56	845	91	2 308	12 673	12 615	59
2015	53	855	100	2 156	10 182	10 138	44
2016	42	811	98	2 340	12 048	11 992	56
2017	43	816	94	2 436	11 360	11 311	50
2018	47	906	104	2 576	.	13 989	.
2019	46	916	96	2 665	.	13 535	.
2020	95	1 166	133	3 625	.	18 028	.
2021	93	1 175	132	3 973	.	22 260	.
2022	97	1 247	149	4 385	.	22 422	.
<u>darunter: im Handwerk</u>							
2008	48	641	59	1 125	6 029	5 997	32
2009	43	624	64	1 286	7 740	7 693	47
2010	46	735	84	1 620	11 092	11 051	41
2011	40	661	70	1 537	8 694	8 632	62
2012	41	542	60	1 339	5 848	5 812	36
2013	44	546	57	1 347	5 090	5 042	48
2014	42	558	62	1 435	7 092	7 034	58
2015	41	550	65	1 355	6 491	6 447	44
2016	33	500	61	1 280	7 061	7 005	56
2017	32	502	59	1 366	6 357	6 310	47
2018	34	570	67	1 610	.	8 994	.
2019	35	582	64	1 702	.	9 072	.
2020	52	678	81	2 060	.	11 878	.
2021	53	723	84	2 380	.	15 411	.
2022	54	751	89	2 617	.	15 079	.

¹ Ab 2018 wird der Gesamtumsatz vom Statistischen Landesamt MV nicht mehr veröffentlicht.

3.52 Betriebe im Bauhauptgewerbe nach Wirtschaftszweigen 2009 bis 2022

Jahr	Betriebe ¹	Tätige Personen	Geleistete Arbeitsstunden	Baugewerblicher Umsatz
	Stand am 30.06.		im Juni	
	Anzahl	Personen	1 000 Stunden	1 000 EUR
<u>Bau von Gebäuden</u>				
2009	14	247	25	4 889
2010	15	170	18	3 042
2012	17	161	15	2 258
2014	9	147	15	2 883
2015	12	196	22	2 353
2016	10	213	25	3 364
2017	10	207	24	3 320
2018	12	209	21	3 095
2019	10	167	15	2 448
2020	17	152	13	3 603
2021	16	145	13	4 442
2022	16	138	13	1 756
<u>Bau von Straßen und Bahnverkehrsstrecken</u>				
2009	6	326	34	4 176
2010	6	359	43	6 849
2012	6	387	39	4 196
2014	5	320	36	6 568
2015	5	327	38	4 568
2016	4	303	36	5 313
2017	3	294	33	4 998
2018	4	338	38	6 065
2019	2	.	.	.
2020	6	443	51	8 066
2021	6	470	55	12 131
2022	6	478	55	13 172
<u>Leitungstief- und Kläranlagenbau; sonstiger Tiefbau</u>				
2009	5	37	4	287
2010	5	35	4	464
2012	5	34	3	300
2014	5	72	9	685
2015	6	84	9	701
2016	4	63	8	656
2017	3	64	8	485
2018	3	63	8	696
2019	4	93	9	889
2020	9	146	21	1 477
2021	4	40	6	487
2022	6	35	5	437
<u>Abbruch- und vorbereitende Baustellenarbeiten; sonstige spez. Bautätigkeiten</u>				
2009	32	215	24	1 499
2010	30	260	28	2 488
2012	29	217	26	2 097
2014	37	306	32	2 478
2015	30	248	31	2 516
2016	24	232	29	2 659
2017	27	251	30	2 508
2018	28	296	38	4 133
2019	30	352	41	3 871
2020	63	425	48	4 899
2021	67	520	59	5 225
2022	69	596	77	7 057

¹ Ergebnisse nach Klassifikation der Wirtschaftszweige 2008

3.53 Betriebe im Bauhauptgewerbe nach Beschäftigtengrößenklassen 1996 bis 2022

Jahr	Betriebe	Tätige Personen	Geleistete Arbeitsstunden	Baugewerblicher Umsatz
	Stand am 30.06.		im Juni	
	Anzahl	Personen	1 000 Stunden	1 000 EUR
<u>Insgesamt</u>				
1996	99	4 011	437	40 230
2000	107	2 422	242	26 432
2005	71	1 045	121	13 530
2010	56	824	93	12 843
2015	53	855	100	10 138
2018	47	906	104	13 989
2019	46	916	96	13 535
2020	95	1 166	133	18 028
2021	93	1 175	132	22 260
2022	97	1 247	149	22 422
<u>1 - 9 Beschäftigte</u>				
1996	26	125	14	729
2000	54	213	22	1 543
2005	44	139	15	677
2010	36	113	13	1 276
2015	31	94	11	1 128
2018	21	66	8	784
2019	20	66	7	762
2020	65	175	19	1 257
2021	64	182	20	1 689
2022	68	187	20	1 798
<u>10 - 19 Beschäftigte</u>				
1996	16	237	28	1 333
2000	26	361	41	2 181
2005	11	165	20	2 225
2010	10	140	17	1 176
2015	10	144	18	1 424
2018	11	149	17	2 137
2019	12	159	15	1 419
2020	15	224	24	2 826
2021	14	196	20	2 003
2022	13	195	23	2 513
<u>20 - 49 Beschäftigte</u>				
1996	30	960	110	8 276
2000	12	368	40	4 622
2005	12	374	44	4 268
2010	6	179	21	2 658
2015	8	217	25	2 061
2018	12	338	42	4 736
2019	11	323	39	3 824
2020	11	314	39	4 159
2021	11	315	38	4 714
2022	11	316	38	4 842
<u>50 und mehr Beschäftigte</u>				
1996	27	2 689	286	14 747
2000	15	1 480	140	18 086
2005	4	367	41	6 360
2010	4	392	41	7 733
2015	4	400	47	5 525
2018	3	353	37	6 333
2019	3	368	35	7 530
2020	4	453	51	9 786
2021	4	482	55	13 853
2022	5	549	68	13 268

3.54 Tätige Personen im Bauhauptgewerbe nach der Stellung im Betrieb 1996 bis 2022

Stand am 30.06.	Tätige Personen im Bauhauptgewerbe							
	insgesamt	davon nach der Stellung im Betrieb						
		Tätige Inhaber, tätige Mitin- haber und unbezahlt mithelfende Familien- angehörige	Kaufmänni- sche und technische Arbeitneh- mer ein- schließlich kaufmänni- sche und technische Auszubil- dende	Poliere, Schachtmeis- ter und Meis- ter, Werkpo- liere, Bau- maschinen- Facharbeiter, Vorarbeiter und Bau- maschinen- Vorarbeiter	Maurer, Betonarbei- ter, Zimmer- er, übrige Fach- bzw. Spezial- facharbeiter (Dachde- cker, Isolie- rer, Maler usw.)	Bau- maschinen- und Bauge- rätetführer, Berufskraft- fahrer	Fachwer- ker, Ma- schinisten, Krafftfahrer, Werker, Maschinen- werker	Gewerblich Auszubil- dende, Umschüler, Anlernlin- ge, Prakti- kanten
Personen								
1996	4 011	29	658	361	1 959	185	474	345
1997	3 525	39	640	313	1 584	194	433	322
1998	3 101	47	574	327	1 324	153	406	270
1999	2 750	52	527	288	1 260	110	292	221
2000	2 422	51	492	255	1 062	117	279	166
2001	2 047	38	413	218	938	89	217	134
2002	1 635	77	310	149	742	53	212	92
2003	1 491	68	291	150	668	73	138	103
2004	1 363	54	297	148	569	93	146	56
2005	1 045	45	208	84	457	82	110	59
2006	972	43	187	83	415	64	118	62
2007	963	37	207	74	418	66	96	65
2008	846	35	175	75	356	49	82	74
2009	825	33	171	87	353	50	80	51
2010	824	35	163	84	359	39	84	60
2011	784	32	149	77	375	27	68	56
2012	799	37	159	69	348	22	116	48
2013	782	34	153	62	407	21	59	46
2014	845	32	184	74	269	39	205	42
2015	855	29	194	84	289	68	143	48
2016	811	20	187	69	317	65	111	42
2017	816	19	178	61	313	61	135	49
2018	906	20	171	57	385	59	153	61
2019	916	18	221	70	342	81	131	53
2020	1 166	53	255	89	414	114	172	69
2021	1 175	54	266	95	417	108	171	64
2022	1 247	57	281	81	483	111	161	73

3.55 Geleistete Arbeitsstunden im Bauhauptgewerbe nach Bauart 2003 bis 2022

Im Juni des Jahres	Geleistete Arbeitsstunden					
	insgesamt	davon			davon	
		Wohnungsbau	gewerblicher und industrieller Bau, landwirtschaftlicher Bau	öffentlicher Bau und Stra- ßenbau	Hochbau	Tiefbau
	1 000 Stunden					
2003	161	45	71	46	75	86
2005	121	27	59	34	70	51
2006	109	26	47	35	59	50
2008	81	24	38	20	50	31
2009	87	22	29	35	52	35
2010	93	21	30	42	46	47
2011	82	19	28	35	39	44
2012	84	24	30	31	45	39
2013	79	30	26	22	42	37
2014	91	27	29	36	48	44
2015	100	28	37	36	56	44
2016	98	29	37	32	57	41
2017	94	25	37	31	52	42
2018	104	28	38	37	62	43
2019	96	21	32	43	50	47
2020	133	32	45	56	66	66
2021	132	29	43	60	66	66
2022	149	52	34	63	82	67

3.56 Baugewerblicher Umsatz im Bauhauptgewerbe nach Bauart 2003 bis 2022

Im Juni des Jahres	Baugewerblicher Umsatz					
	insgesamt	davon			davon	
		Wohnungsbau	gewerblicher und industrieller Bau, landwirtschaftlicher Bau	öffentlicher Bau und Stra- ßenbau	Hochbau	Tiefbau
	1 000 EUR					
2003	15 706	3 095	7 991	4 621	6 052	9 654
2005	13 530	2 053	6 578	4 900	7 592	5 938
2006	12 486	2 214	4 969	5 303	5 660	6 826
2008	9 270	2 131	3 367	3 771	4 707	4 563
2009	10 852	1 995	4 368	4 489	6 677	4 174
2010	12 843	1 842	4 729	6 273	5 820	7 023
2011	10 421	2 059	3 577	4 785	4 953	5 468
2012	8 851	1 629	3 710	3 511	4 966	3 885
2013	8 554	2 395	3 720	2 439	4 343	4 211
2014	12 615	3 054	3 432	6 129	5 804	6 810
2015	10 138	2 893	3 573	3 672	5 761	4 377
2016	11 992	3 815	4 607	3 570	7 127	4 866
2017	11 311	2 657	4 841	3 812	6 079	5 232
2018	13 989	3 893	5 140	4 957	8 011	5 977
2019	13 535	3 102	4 068	6 365	6 785	6 750
2020	18 028	4 520	5 713	7 795	9 490	8 537
2021	22 260	5 411	7 528	9 321	11 808	10 452
2022	22 422	4 572	5 567	12 283	9 784	12 638

3.57 Ausbaugewerbe 1992 bis 2022

Jahr	Betriebe von Unternehmen mit 20 und mehr tätigen Personen ¹	Tätige Personen	Geleistete Arbeitsstunden	Entgelte	Ausbaugewerblicher Umsatz (ohne Umsatzsteuer; Inlandumsatz)
	Jahresdurchschnitt				
	Anzahl	Personen	1 000 Stunden	1 000 EUR	
1992	22	1 133	975	18 098	57 391
1995	43	1 733	1 447	33 727	125 953
2000	46	1 805	1 425	38 197	159 722
2001	48	1 866	1 452	48 777	189 653
2002	43	1 749	1 351	42 555	163 655
2003	41	1 618	1 233	41 928	167 728
2004	33	1 253	967	32 471	136 915
2005	30	1 071	803	29 262	133 771
2006	23	724	555	16 039	78 453
2007	18	634	833	15 553	63 153
2008	15	476	631	11 604	42 083
2009	15	418	485	9 388	43 758
2010	18	508	634	13 838	57 732
2011	18	517	628	14 157	58 098
2012	17	504	649	14 581	60 632
2013	20	553	719	17 220	70 885
2014	19	553	722	17 920	70 874
2015	16	447	580	14 598	65 845
2016	17	512	668	16 598	64 249
2017	21	586	788	19 525	84 445
2018	17	551	730	19 171	82 080
2019	19	584	793	20 915	88 903
2020	20	572	811	21 002	85 910
2021	27	817	1 088	29 577	162 003
2022	29	785	1 078	30 297	150 468

¹ Von Dezember 2017 bis Dezember 2020 waren es 23 und mehr tätige Personen.

Abb. 3.18 Ausbaugewerbe 1991 bis 2022



Abb. 3.19 Betriebe im Bauhaupt- und Ausbaugewerbe¹ 1992 bis 2022



¹ Bauhauptgewerbe = alle Betriebe, Ausbaugewerbe = Betriebe von Unternehmen mit 10 und mehr tätigen Personen Stand am 30.06.

3.58 Ergebnisse der jährlichen Erhebung im Ausbaugewerbe 1997 bis 2022

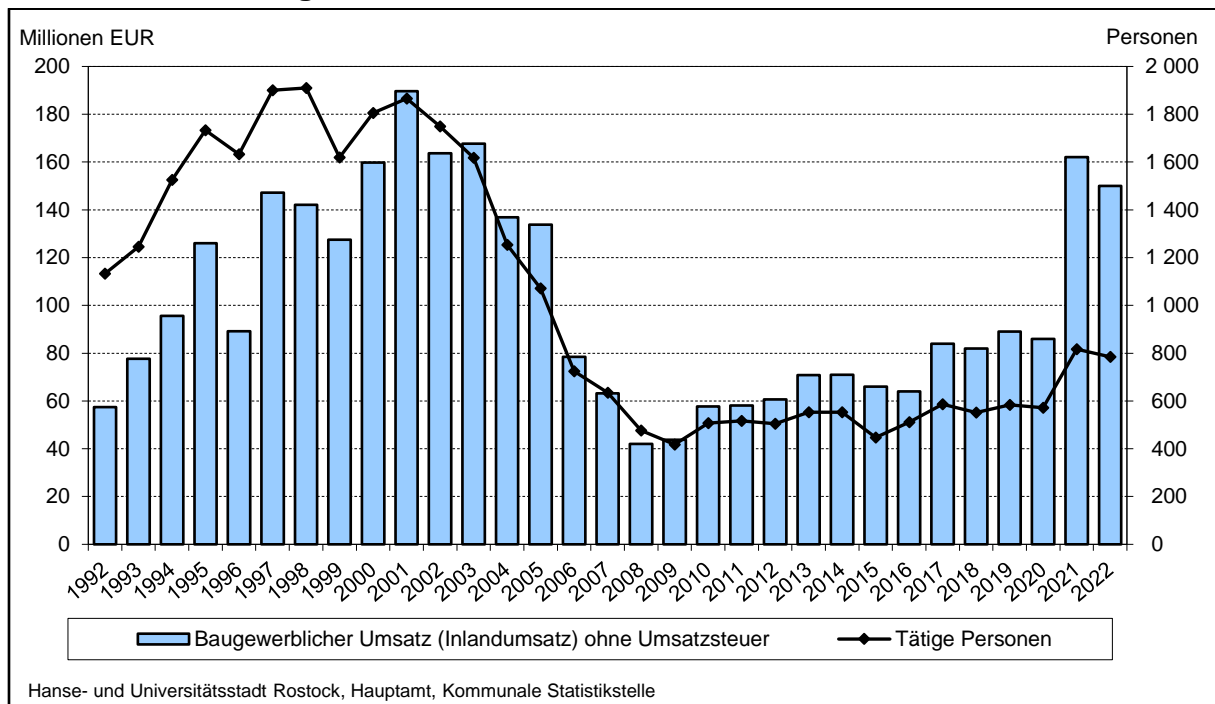
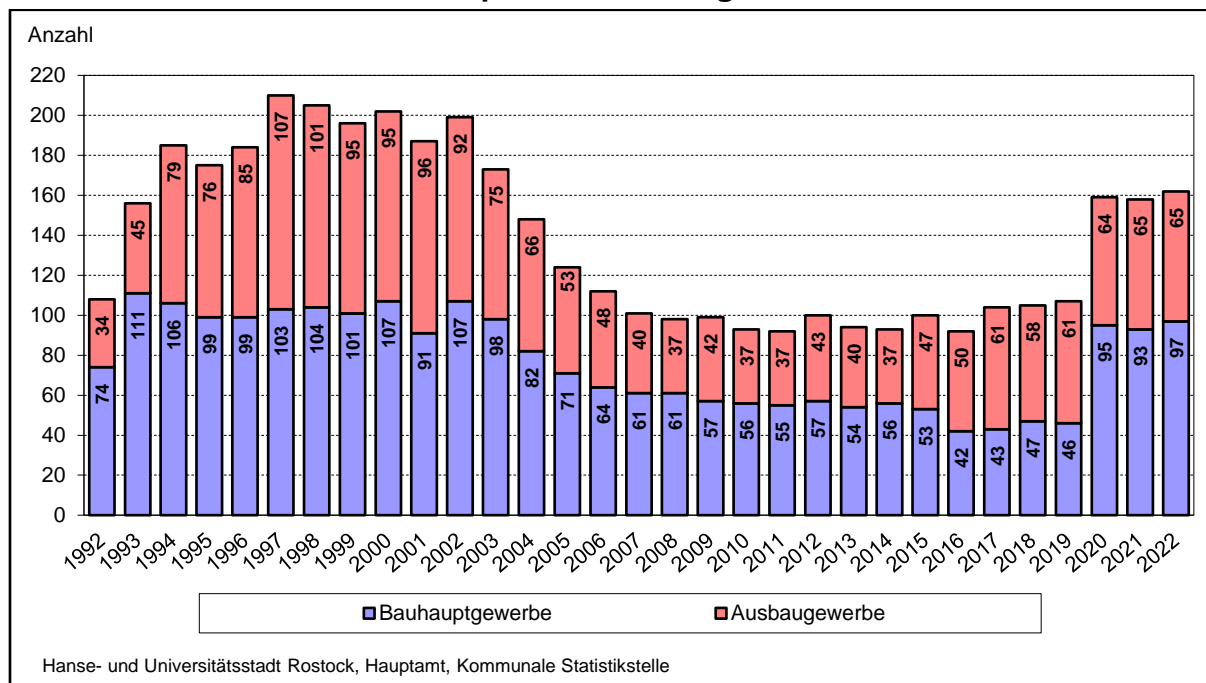
Jahr	Betriebe von Unternehmen mit 10 und mehr tätigen Personen	Tätige Personen	Geleistete Arbeitsstunden	Entgelte	Ausbaugewerblicher Umsatz	Ausbaugewerblicher Umsatz
	Stand 30.06.		im 2. Vierteljahr			im Vorjahr insgesamt
	Anzahl	Personen	1 000 Stunden		1 000 EUR	
1997	107	2 900	640	9 621	39 142	188 799
2000	95	2 561	826	13 950	57 628	199 530
2002	92	2 419	744	15 005	46 945	235 882
2003	75	2 042	606	12 664	41 477	190 261
2004	66	1 714	541	10 108	38 895	181 375
2005	53	1 343	429	8 842	31 468	142 624
2006	48	1 038	328	5 716	22 646	97 417
2007	40	940	297	5 253	21 399	77 489
2008	37	810	264	4 682	17 918	70 638
2009	42	823	254	4 805	18 550	76 599
2010	37	750	238	4 485	18 160	70 879
2011	37	769	238	4 835	20 836	76 822
2012	43	874	276	5 551	21 481	93 568
2013	40	846	284	5 951	24 153	93 559
2014	37	812	261	6 025	22 232	96 362
2015	47	919	307	6 626	27 791	106 719
2016	50	1 040	361	7 582	31 057	128 204
2017	61	1 174	399	8 605	36 575	141 861
2018	58	1 171	404	9 251	34 662	142 595
2019	61	1 203	403	9 774	40 314	148 667
2020	64	1 339	479	11 362	46 005	203 003
2021	65	1 325	437	10 895	58 609	206 675
2022	65	1 328	446	11 817	52 042	225 629

3.59 Betriebe im Ausbaugewerbe nach Wirtschaftszweigen 2005 bis 2022

Stand am 30.06.	Betriebe von Unternehmen mit 10 und mehr tätigen Personen	Davon nach Wirtschaftszweigen ¹								
		Bauinstallation	davon				sonstiger Ausbau	darunter		
			Elektroinstallation	Gas-, Wasser- Heizungs- sowie Lüftungs- und Klimainstallation	Dämmung gegen Kälte, Wärme, Schall und Erschütterung	sonstige Bauinstallation a. n. g.		Bautischlerei und -schlosserei	Fußboden-, Fliesen- und Plattenlegerei, Tapezierei	Malerei und Lackiererei
Anzahl										
2005	53	36	15	3	17	1	17	2	6	7
2010	37	19	7	7	1	4	18	2	7	6
2011	37	19	8	6	1	4	18	4	6	7
2012	43	23	7	11	3	2	20	2	6	8
2013	40	21	6	11	2	2	19	3	6	7
2014	37	19	7	8	1	3	18	2	6	5
2015	47	28	10	10	5	3	19	3	5	7
2016	50	32	11	14	4	3	18	3	6	7
2017	61	39	14	15	7	3	22	4	7	8
2018	58	41	15	15	7	4	17	3	5	5
2019	61	38	15	14	5	4	23	4	5	9
2020	64	42	17	15	5	5	22	3	8	8
2021	65	40	16	14	5	6	25	4	7	8
2022	65	42	16	14	6	6	23	4	7	7

¹ nach Klassifikation der Wirtschaftszweige (Ausgabe 2008)

3.60 Betriebe und tätige Personen im Ausbaugewerbe 2002 bis 2022

Stand am 30.06.	Betriebe von Unternehmen mit 10 und mehr tätigen Personen				Tätige Personen			
	insgesamt	darunter		sonstiger Ausbau	insgesamt	darunter		sonstiger Ausbau
		Betriebe von Unternehmen mit 20 und mehr tätigen Personen ¹	Bauinstallation			in Betrieben von Unternehmen mit 20 und mehr tätigen Personen ¹	Bauinstallation	
Anzahl					Personen			
2002	92	42	54	38	2 419	1 802	1 618	801
2003	75	37	48	27	2 042	1 548	1 394	648
2004	66	34	42	24	1 714	1 325	1 149	565
2005	53	23	36	17	1 343	951	932	411
2006	48	19	32	16	1 038	661	672	366
2007	40	16	24	16	940	611	589	351
2008	37	17	21	16	810	548	469	341
2009	42	19	24	18	823	520	481	342
2010	37	17	19	18	750	487	396	354
2011	37	17	19	18	769	493	395	374
2012	43	20	23	20	874	576	419	455
2013	40	19	21	19	846	562	419	427
2014	37	17	19	18	812	516	386	426
2015	47	17	28	19	919	479	543	376
2016	50	21	32	18	1 040	598	682	358
2017	61	25	39	22	1 174	694	771	403
2018	58	24	41	17	1 171	693	803	368
2019	61	25	38	23	1 203	719	759	444
2020	64	25	42	22	1 339	813	924	415
2021	65	25	40	25	1 325	803	853	472
2022	65	23	42	23	1 328	775	888	440

¹ Von Dezember 2017 bis Dezember 2020 waren es 23 und mehr tätige Personen.

3.61 Geleistete Arbeitsstunden und Entgelte im Ausbaugewerbe 2002 bis 2022

Im 2. Vierteljahr	Geleistete Arbeitsstunden				Entgelte					
	In Betrieben von Unternehmen mit 10 und mehr tätigen Personen	darunter		davon		in Betrieben von Unternehmen mit 10 und mehr tätigen Personen	darunter		davon	
		in Betrieben mit 20 und mehr tätigen Personen ¹	Bauinstallation	sonstiger Ausbau	in Betrieben mit 20 und mehr tätigen Personen		Bauinstallation	sonstiger Ausbau		
	1 000 Stunden				1 000 EUR					
2002	744	552	491	253	15 005	12 301	10 941	4 063		
2004	541	413	373	168	10 108	8 191	7 326	2 783		
2005	429	291	301	128	8 842	6 709	6 796	2 046		
2006	328	204	215	114	5 716	3 717	3 891	1 825		
2007	297	193	198	99	5 253	3 600	3 507	1 746		
2008	264	182	165	98	4 682	3 236	2 831	1 850		
2009	254	154	147	106	4 805	3 348	3 002	1 802		
2010	238	149	125	113	4 485	3 180	2 587	1 897		
2011	238	148	123	115	4 835	3 371	2 714	2 122		
2012	276	183	129	147	5 551	3 999	2 929	2 622		
2013	284	187	136	148	5 951	4 216	3 182	2 769		
2014	261	159	121	139	6 025	4 118	3 187	2 838		
2015	307	164	174	133	6 626	3 865	4 120	2 506		
2016	361	208	239	122	7 582	4 748	5 163	2 419		
2017	399	238	257	141	8 605	5 691	6 070	2 536		
2018	404	237	276	128	9 251	6 102	6 507	2 745		
2019	403	249	245	158	9 774	6 322	6 417	3 357		
2020	479	306	335	144	11 362	7 419	8 535	2 827		
2021	437	277	290	148	10 895	7 237	7 574	3 321		
2022	446	277	302	144	11 817	7 603	8 383	3 434		

¹ Von Dezember 2017 bis Dezember 2020 waren es 23 und mehr tätige Personen.

3.62 Ausbaugewerblicher Umsatz im Ausbaugewerbe 2002 bis 2022

Im 2. Vierteljahr	Ausbaugewerblicher Umsatz				
	in Betrieben von Unternehmen mit 10 und mehr tätigen Personen	darunter		davon	
		in Betrieben mit 20 und mehr tätigen Personen ¹	Bauinstallation	sonstiger Ausbau	
	1 000 EUR				
2002	46 945	36 729	34 589	12 356	
2004	38 895	32 090	30 054	8 842	
2005	31 468	23 345	24 688	6 780	
2006	22 646	13 310	14 029	8 617	
2007	21 399	13 947	13 243	8 156	
2008	17 918	12 454	10 377	7 540	
2009	18 550	12 618	10 417	8 133	
2010	18 160	12 330	8 946	9 213	
2011	20 836	13 917	11 297	9 539	
2012	21 481	14 055	10 766	10 715	
2013	24 153	16 845	11 972	12 181	
2014	22 232	15 222	11 116	11 116	
2015	27 791	15 657	16 680	11 111	
2016	31 057	19 186	20 846	10 212	
2017	36 575	23 084	25 494	11 081	
2018	34 662	22 917	25 182	9 480	
2019	40 314	27 114	27 778	12 536	
2020	46 005	32 088	35 379	10 625	
2021	58 609	43 886	46 725	36 846	
2022	52 042	36 227	39 858	12 184	

¹ Von Dezember 2017 bis Dezember 2020 waren es 23 und mehr tätige Personen.

3.63 Arbeitslose und Arbeitslosenquote 1992 bis 2022

Jahr	Arbeitslose im Jahresdurchschnitt						Arbeitslosenquote (bezogen auf alle zivilen Erwerbspersonen) in %
	insgesamt	Veränderung gegenüber dem Vorjahr um %	davon				
			Männer		Frauen		
			absolut	Anteil	absolut	Anteil	
Personen		Personen	in %	Personen	in %		
1992	18 209	x	8 123	44,6	10 086	55,4	.
1995	15.975	- 7,6	6.394	40,0	9.581	60,0	.
2000	16 924	- 9,4	8 394	49,6	8 530	50,4	15,6
2002	17 935	5,4	17,1
2003	19 447	8,4	10 492	54,0	8 955	46,0	18,9
2004	19 607	0,8	10 513	53,6	9 094	46,4	19,3
2005	19 916	1,6	10 689	53,7	9 227	46,3	19,9
2006	17 941	- 9,9	9 573	53,4	8 369	46,6	18,1
2007	16 112	- 10,2	8 524	52,9	7 588	47,1	15,9
2008	13 931	- 13,5	7 422	53,3	6 509	46,7	13,7
2009	13 855	- 0,5	7 806	56,3	6 049	43,7	13,7
2010	13 606	- 1,8	7 798	57,3	5 808	42,7	13,4
2011	13 409	- 1,4	7 646	57,0	5 763	43,0	13,1
2012	12 529	- 6,6	7 084	56,5	5 445	43,5	12,1
2013	12 020	- 4,1	6 946	57,8	5 074	42,2	11,5
2014	11 439	- 4,8	6 536	57,1	4 903	42,9	10,9
2015	10 670	- 6,7	6 113	57,3	4 557	42,7	10,2
2016	10 399	- 2,5	6 042	58,1	4 357	41,9	9,8
2017	9 298	- 10,6	5 507	59,2	3 791	40,8	8,7
2018	8 329	- 10,4	4 924	59,1	3 406	40,9	7,8
2019	7 280	- 12,6	4 278	58,8	3 002	41,2	6,8
2020	8 222	12,9	4 891	59,5	3 331	40,5	7,6
2021	8 217	-0,1	4 905	59,7	3 312	40,3	7,5
2022	7 672	-6,6	4.509	58,8	3.162	41,2	7,0

Abb. 3.20 Arbeitslose und Arbeitslosenquote im Jahresdurchschnitt 2003 bis 2022

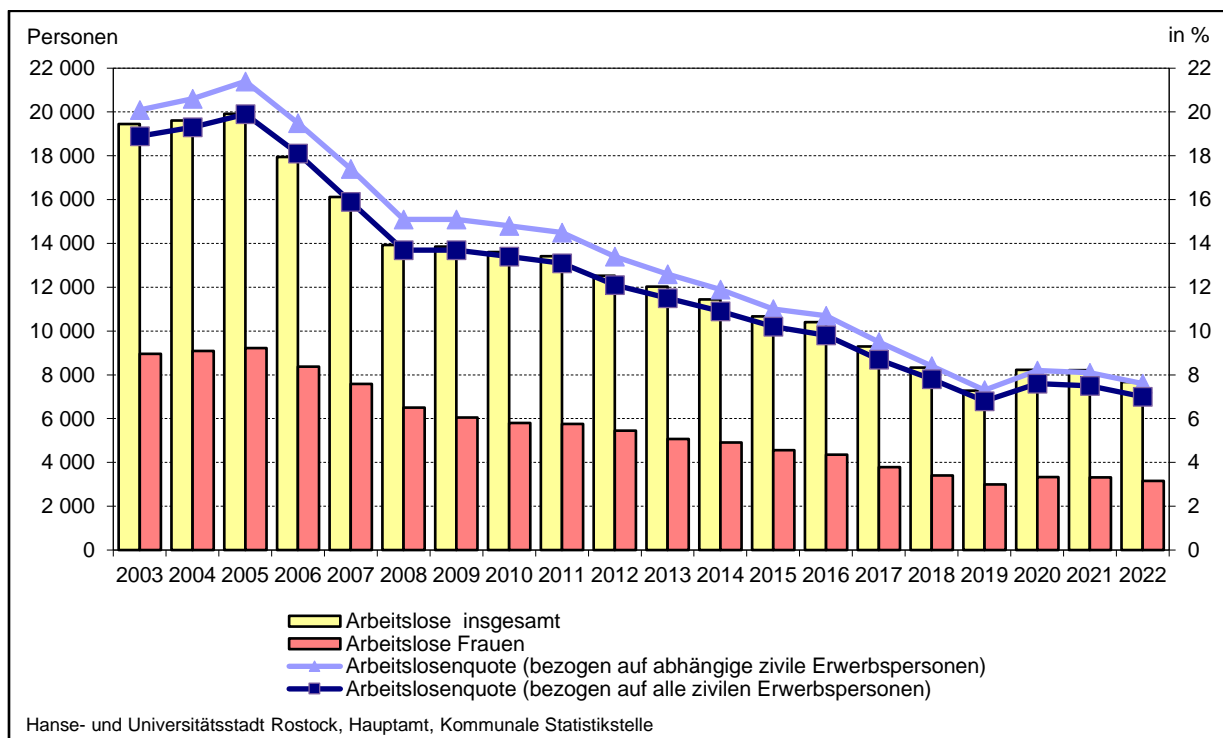

3.64 Arbeitslose nach Altersgruppen 1998 bis 2022

Jahr	Arbeitslose im Jahresdurchschnitt						
	insgesamt	davon im Alter von ... bis unter ... Jahren					
		15 - 25		25 - 55		55 und älter	
	Personen	in %	Personen	in %	Personen	in %	
1998	21 181	2 334	11,0	14 173	66,9	4 674	22,1
2000	16 924	1 880	11,1	11 492	67,9	3 552	21,0
2005	19 916	2 718	13,6	15 119	75,9	2 079	10,4
2006	17 941	2 281	12,7	13 738	76,6	1 922	10,7
2007	16 112	1 975	12,3	12 491	77,5	1 646	10,2
2008	13 931	1 682	12,1	10 797	77,5	1 452	10,4
2009	13 855	1 602	11,6	10 467	75,5	1 786	12,9
2010	13 606	1 531	11,3	10 110	74,3	1 965	14,4
2011	13 409	1 513	11,3	9 704	72,4	2 192	16,3
2012	12 529	1 343	10,7	9 142	73,0	2 044	16,3
2013	12 020	1 200	10,0	8 781	73,1	2 039	17,0
2014	11 439	1 019	8,9	8 416	73,6	2 004	17,5
2015	10 670	874	8,2	7 925	74,3	1 871	17,5
2016	10 399	893	8,6	7 638	73,4	1 868	18,0
2017	9 298	875	9,4	6 711	72,2	1 712	18,4
2018	8 329	797	9,6	5 999	72,0	1 533	18,4
2019	7 280	687	9,4	5 194	71,3	1 399	19,2
2020	8 222	854	10,4	5 790	70,4	1 578	19,2
2021	8 217	808	9,8	5 699	69,4	1 710	20,8
2022	7 672	764	10,0	5 218	68,0	1 689	22,0

3.65 Arbeitslose nach ausgewählten Personengruppen 1998 bis 2022

Jahr	Arbeitslose im Jahresdurchschnitt												
	insgesamt	und zwar											
		Ausländer		Schwerbehinderte Menschen		Langzeitarbeitslose		Alleinerziehende		Berufsrückkehrer		ohne abgeschlossene Berufsausbildung	
	Personen	Personen	in %	Personen	in %	Personen	in %	Personen	in %	Personen	in %	Personen	in %
1998	21 181	581	2,7	423	2,0	7 061	33,3
1999	18 687	578	3,1	444	2,4	6 259	33,5
2000	16 924	546	3,2	447	2,6	5 081	30,0
2005	19 916	1 112	5,6	621	3,1	8 279	41,6
2006	17 941	996	5,6	666	3,7	7 879	43,9
2007	16 112	981	6,1	693	4,3	6 768	42,0
2008	13 931	863	6,2	621	4,4	5 389	38,7
2009	13 855	803	5,8	609	4,4	3 470	25,0	1 465	10,6	669	4,8	3 513	25,4
2010	13 606	745	5,5	577	4,2	3 520	25,9	1 400	10,3	577	4,2	3 143	23,1
2011	13 409	719	5,4	623	4,6	4 076	30,4	1 449	10,8	569	4,2	3 348	25,0
2012	12 529	792	6,3	596	4,8	4 541	36,2	1 286	10,3	514	4,1	3 257	26,0
2013	12 020	794	6,6	543	4,5	4 070	33,9	1 267	10,5	481	4,0	3 186	26,5
2014	11 439	832	7,3	509	4,4	4 198	36,7	1 284	11,2	457	4,0	3 157	27,6
2015	10 670	934	8,8	502	4,7	3 702	34,7	1 229	11,5	399	3,7	3 130	29,3
2016	10 399	1 167	11,2	477	4,6	3 691	35,5	1 143	11,0	364	3,5	3 196	30,7
2017	9 298	1 179	12,7	452	4,9	2 978	32,0	933	10,0	295	3,2	2 971	32,0
2018	8 329	1 195	14,3	403	4,8	2 601	31,2	836	10,0	248	3,0	3 113	37,4
2019	7 280	1 065	14,6	386	5,3	2 153	29,6	721	9,9	190	2,6	2 788	38,3
2020	8 222	1 266	15,4	416	5,1	2 398	29,2	717	8,7	192	2,3	3 253	39,6
2021	8 217	1 192	14,5	444	5,4	3 237	39,4	664	8,1	174	2,1	3 273	39,8
2022	7 672	1 265	16,5	422	5,5	2 815	36,7	607	7,9	154	2,0	3 198	41,7

3.66 Arbeitslosigkeit nach Dauer 2008 bis 2022

Jahr	Arbeitslose im Jahresdurchschnitt							Durchschnittliche bisherige Dauer ¹	Durchschnittliche abgeschlossene Dauer ²
	insgesamt	darunter							
		Langzeitarbeitslose	davon ... bis unter ... Jahren						
			1 - 2	2 - 3	3 - 4	4 - 5	5 Jahre und länger		
Personen							Tage		
2008	13 931	5 389	2 471	1 121	711	375	711	476	316
2009	13 855	3 470	1 710	720	392	261	388	340	247
2010	13 606	3 520	2 367	498	245	161	249	304	230
2011	13 409	4 076	2 608	913	236	114	204	329	224
2012	12 529	4 541	2 628	1 114	478	125	196	375	255
2013	12 020	4 070	1 975	1 087	553	266	189	386	257
2014	11 439	4 198	2 113	878	593	321	294	418	275
2015	10 670	3 702	1 725	832	436	333	376	423	272
2016	10 399	3 691	1 776	706	475	269	464	437	279
2017	9 298	2 978	1 340	648	327	248	415	420	269
2018	8 329	2 601	1 291	467	295	175	374	409	259
2019	7 280	2 153	1 054	424	213	150	312	396	251
2020	8 222	2 398	1 291	445	238	133	291	382	216
2021	8 217	3 237	1 775	687	284	166	325	455	260
2022	7 672	2 815	1 117	773	390	182	353	474	261

¹ Die durchschnittliche bisherige Dauer errechnet sich im Bestand aus der Zeitspanne zwischen Beginn der Arbeitslosigkeit bis Stichtag.

² Die durchschnittliche abgeschlossene Dauer errechnet sich im Abgang aus der Zeitspanne zwischen Beginn bis Ende der Arbeitslosigkeit.

3.67 Arbeitslosequoten 2009 bis 2022

Jahr	Arbeitslosenquoten bezogen auf alle zivilen Erwerbspersonen im Jahresdurchschnitt							
	insgesamt	davon		darunter im Alter von... bis unter... Jahren			darunter	
		Männer	Frauen	15 - 25	50 - 65	55 - 65	Ausländer	Deutsche
	in %							
2009	13,7	14,9	12,4	12,0	13,4	12,9	26,4	13,3
2010	13,4	14,8	11,8	11,5	13,5	13,3	23,6	13,0
2011	13,1	14,4	11,7	11,5	13,9	14,0	21,1	12,8
2012	12,1	13,2	11,0	10,4	12,3	12,2	22,9	11,8
2013	11,5	12,8	10,1	9,6	11,6	11,8	22,0	11,1
2014	10,9	12,0	9,8	8,6	10,9	11,3	22,5	10,5
2015	10,2	11,2	9,0	8,0	9,8	10,1	24,9	9,6
2016	9,8	11,1	8,6	8,7	9,6	9,8	28,8	9,1
2017	8,7	9,9	7,4	9,0	8,3	8,7	.	8,0
2018	7,8	8,8	6,7	8,1	7,3	7,6	.	.
2019	6,8	7,6	5,8	6,5	6,4	6,8	.	.
2020	7,6	8,5	6,5	7,4	7,1	7,3	18,8	.
2021	7,5	8,5	6,4	6,8	7,4	7,8	16,6	.
2022	7,0	7,8	6,2	6,3	7,1	7,5	16,7	.

3.68 Arbeitslose nach SGB II 2009 bis 2022

Jahr	Arbeitslose nach SGB II im Jahresdurchschnitt									
	insgesamt	davon		davon im Alter von ... bis unter ... Jahren			und zwar			
		Männer	Frauen	15 - 25	25 - 50	50 und älter	Ausländer	Schwerbehinderte	Alleinerziehende	Langzeitarbeitslose
Personen										
2009	10 697	5 941	4 756	1 045	7 194	2 458	745	486	1 379	2 970
2010	10 264	5 804	4 461	1 004	6 905	2 355	677	439	1 310	3 031
2011	10 394	5 890	4 503	1 015	6 756	2 623	654	469	1 359	3 622
2012	9 731	5 494	4 237	858	6 366	2 508	725	448	1 191	4 140
2013	9 238	5 292	3 945	791	6 065	2 382	725	422	1 186	3 712
2014	8 855	5 056	3 799	712	5 865	2 278	762	397	1 192	3 843
2015	8 415	4 856	3 559	647	5 590	2 177	858	390	1 132	3 388
2016	8 159	4 734	3 425	686	5 230	2 243	1 051	372	1 055	3 436
2017	6 680	3 983	2 696	598	4 238	1 844	1 008	335	783	2 760
2018	6 132	3 675	2 457	565	3 869	1 698	1 033	317	712	2 429
2019	5 249	3 119	2 131	471	3 289	1 489	900	289	.	2 033
2020	5 352	3 252	2 100	536	3 291	1 525	960	292	.	2 228
2021	5 550	3 373	2 177	529	3 419	1 602	914	307	533	3 006
2022	5 322	3 140	2 182	513	3 248	1 561	997	293	501	2 603

3.69 Arbeitslose nach SGB III 2009 bis 2022

Jahr	Arbeitslose nach SGB III im Jahresdurchschnitt									
	insgesamt	davon		davon im Alter von... bis unter... Jahren			und zwar			
		Männer	Frauen	15 - 25	25 - 50	50 und älter	Ausländer	Schwerbehinderte	Alleinerziehende	Langzeitarbeitslose
Personen										
2009	3 210	1 897	1 313	571	1 672	1 067	58	126	86	267
2010	3 369	2 016	1 353	536	1 546	1 287	68	141	90	394
2011	3 015	1 756	1 259	498	1 282	1 234	65	154	90	454
2012	2 797	1 590	1 207	486	1 254	1 057	67	148	95	399
2013	2 782	1 654	1 128	409	1 292	1 080	69	121	81	358
2014	2 584	1 481	1 103	308	1 221	1 055	70	111	92	355
2015	2 255	1 257	998	227	1 133	896	76	111	97	313
2016	2 240	1 308	932	207	1 196	837	116	106	88	254
2017	2 618	1 524	1 094	277	1 458	883	171	118	151	218
2018	2 198	1 249	949	231	1 230	737	162	85	124	172
2019	2 030	1 160	871	216	1 154	660	165	96	.	120
2020	2 870	1 639	1 231	318	1 692	860	306	123	.	169
2021	2 667	1 532	1 134	279	1 475	913	278	137	131	231
2022	2 349	1 369	980	219	1 256	844	268	129	107	212

3.70 Anspruchsberechtigte und Leistungsbeziehende von Arbeitslosengeld nach SGB III 2007 bis 2022

Jahr	Anspruchsberechtigte von Arbeitslosengeld nach SGB III im Jahresdurchschnitt				
	insgesamt	Leistungs- beziehende	davon		in Sperrzeit
			davon		
			bei Arbeitslosigkeit	bei Weiterbildung	
Personen					
2007	3 866	3 809	3 550	259	57
2008	3 331	3 263	3 054	209	68
2009	3 826	3 749	3 509	240	77
2010	3 787	3 712	3 551	161	75
2011	3 390	3 327	3 148	178	64
2012	3 148	3 077	2 908	169	72
2013	3 257	3 197	2 972	225	60
2014	3 051	2 990	2 777	213	61
2015	2 717	2 668	2 482	186	49
2016	2 645	2 586	2 416	170	59
2017	2 505	2 438	2 276	162	67
2018	2 223	2 150	1 983	166	73
2019	2 108	2 043	1 847	196	65
2020	2 804	2 745	2 538	207	59
2021	2 648	2 594	2 405	189	54
2022	2 356	2 289	2 106	183	67

3.71 Empfänger von Arbeitslosengeld nach SGB III nach Stadtbereichen 2012 bis 2022

Stadtbereich	Leistungsbeziehende mit Arbeitslosengeld bei Arbeitslosigkeit insgesamt im Dezember							
	2012	2015	2016	2018	2019	2020	2021	2022
	Personen							
A Warnemünde	91	97	89	70	70	90	64	77
B Rostock-Heide	35	21	23	16	15	24	19	20
C Lichtenhagen	300	192	187	149	131	202	127	149
D Groß Klein	261	178	189	140	121	234	149	156
E Lütten Klein	257	216	236	183	174	276	187	203
F Evershagen	274	250	190	155	165	250	166	198
G Schmarl	157	131	154	106	83	141	87	87
H Reutershagen	209	190	173	161	118	183	146	186
I Hansaviertel	89	81	96	65	64	100	78	77
J Gartenstadt/Stadtweide	25	22	29	26	21	28	25	25
K Kröpeliner-Tor-Vorstadt	218	222	207	177	202	257	192	210
L Südstadt	158	131	150	111	112	152	105	109
M Biestow	23	18	17	17	11	17	18	15
N Stadtmitte	197	196	173	140	159	255	163	154
O Brinckmansdorf	91	74	67	70	45	67	82	70
P Dierkow-Neu	239	180	180	150	127	205	150	163
Q Dierkow-Ost	17
R Dierkow-West	.	14	17	10	.	11	11	.
S Toitenwinkel	290	243	222	140	166	261	197	237
T Gehlsdorf	47	46	39	26	23	45	41	32
U Rostock-Ost	23	15	15	.	.	19	16	.
Stadtbereich nicht zuordenbar	10

3.72 Gemeldete Arbeitsstellen 2009 bis 2022

Jahr	Gemeldete Arbeitsstellen ¹							
	Bestand				Zugang			
	insgesamt	darunter			insgesamt	darunter		
		sozialversicherungs- pflichtige Arbeitsstellen	darunter			sozialversicherungs- pflichtige Arbeitsstellen	darunter	
			Teilzeit (inklusive Heim- und Telearbeit)	geringfügig entlohnt			Teilzeit (inklusive Heim- und Telearbeit)	geringfügig entlohnt
Anzahl								
2009	642	613	125	29	5 012	4 734	1 146	253
2010	839	810	110	26	6 452	5 989	860	431
2011	1 122	1 077	129	32	7 358	7 029	1 025	295
2012	1 183	1 140	140	32	6 678	6 405	1 025	245
2013	1 204	1 140	143	60	6 834	6 490	1 002	318
2014	1 222	1 160	147	57	7 430	7 061	1 106	327
2015	1 209	1 135	161	71	7 093	6 686	1 151	394
2016	1 282	1 217	182	63	6 916	6 526	1 221	375
2017	1 453	1 326	189	121	7 249	6 655	1 094	571
2018	1 716	1 594	193	118	7 955	7 355	1 010	580
2019	2 597	2 444	234	147	10 803	10 085	1 202	680
2020	2 425	2 321	222	97	7 640	7 247	952	356
2021	2 227	2 173	271	53	8 101	7 916	1 147	177
2022	2 495	2 455	351	36	7 566	7 457	1 223	.

¹ Bei den gemeldeten Stellen handelt es sich um ungeforderte Arbeitsstellen ohne selbstständige/freiberufliche Tätigkeiten und ohne Stellen der privaten Arbeitsvermittlung. Bestand (Jahresdurchschnitt) und Zugang (Jahressumme)

3.73 Arbeitslose nach Berufssegmenten 2021 und 2022

Merkmal	Arbeitslose	
	2021	2022
	Personen	
Insgesamt	8 217	7 672
<u>davon nach Berufssegmenten:</u>		
Land-, Forst- und Gartenbauberufe	311	288
Fertigungsberufe	469	432
Fertigungstechnische Berufe	324	297
Bau- und Ausbauberufe	762	668
Lebensmittel- und Gastgewerbeberufe	870	705
Medizinische und nichtmedizinische Gesundheitsberufe	390	371
Soziale und kulturelle Dienstleistungsberufe	677	651
Handelsberufe	996	892
Berufe in Unternehmensführung und -organisation	746	707
Unternehmensbezogene Dienstleistungsberufe	310	285
IT- und naturwissenschaftliche Dienstleistungsberufe	191	167
Sicherheitsberufe	366	385
Verkehrs- und Logistikberufe	1 070	963
Reinigungsberufe	575	566
Keine Angabe	160	295

3.74 Arbeitslose nach Stadtbereichen 2000 bis 2022

Stadtbereich	Arbeitslose insgesamt im Dezember						Anteil der Arbeitslosen im Dezember an der Bevölkerung im Alter von 15 bis unter 65 Jahren am 31.12.					
	2000	2005	2010	2015	2020	2022	2000	2005	2010	2015	2020	2022
	Personen						in %					
<u>Arbeitslose insgesamt</u>												
A Warnemünde	507	426	284	183	148	188	8,3	7,8	6,2	4,4	3,4	4,4
B Rostock-Heide	98	115	74	37	35	33	7,7	9,9	7,0	3,7	3,7	3,3
C Lichtenhagen	1 510	1 403	1 210	848	655	553	13,3	13,9	13,2	9,7	8,0	6,9
D Groß Klein	1 593	1 690	1 465	1 126	940	800	15,1	18,5	16,3	13,2	11,7	10,0
E Lütten Klein	1 714	1 718	1 434	1 247	1 028	942	13,1	16,4	15,8	13,4	11,1	10,1
F Evershagen	1 776	1 757	1 510	1 206	939	829	15,7	16,5	14,7	11,7	9,1	8,2
G Schmarl	1 046	1 019	945	722	569	572	15,3	18,2	17,2	12,6	10,6	10,4
H Reutershagen	1 207	1 292	951	618	498	493	10,5	11,8	8,8	5,6	4,7	4,6
I Hansaviertel	484	467	312	212	174	156	8,2	8,1	5,6	3,8	3,2	3,0
J Gartenstadt/Stadtweide	111	119	74	44	53	51	5,9	5,4	3,5	2,1	2,7	2,5
K Kröpeliner-Tor-Vorstadt	1 084	1 358	888	672	579	526	9,6	9,7	6,0	4,5	3,9	3,6
L Südstadt	716	702	505	427	348	286	8,7	9,1	6,6	5,1	3,9	3,1
M Biestow	88	91	45	24	19	24	4,2	4,5	2,6	1,4	1,3	1,7
N Stadtmitte	841	1 050	699	541	490	405	8,1	8,3	5,2	3,8	3,3	2,7
O Brinckmansdorf	245	351	207	138	118	113	6,5	5,9	3,7	2,6	2,2	2,0
P Dierkow-Neu	1 389	1 680	1 265	1 028	724	665	14,6	20,1	15,6	12,9	9,4	9,0
Q Dierkow-Ost	87	61	43	22	13	.	9,2	7,5	6,4	3,7	2,5	.
R Dierkow-West	71	56	39	20	14	11	7,6	6,3	5,3	2,9	2,0	1,6
S Toitenwinkel	1 595	1 678	1 406	1 188	948	940	13,2	16,6	14,5	11,9	9,2	8,9
T Gehlsdorf	147	160	99	66	64	48	6,2	5,8	3,5	2,2	2,0	1,4
U Rostock-Ost	50	60	52	25	21	14	5,9	6,3	5,7	2,9	2,5	1,8
Stadtbereich nicht zuordenbar	70	112	93	30	70	103
<u>darunter: Arbeitslose weiblich</u>												
A Warnemünde	257	214	108	85	70	105	8,7	7,8	4,7	4,0	3,2	4,8
B Rostock-Heide	43	57	29	17	15	18	7,3	10,7	6,0	3,6	3,3	3,7
C Lichtenhagen	782	670	519	360	270	228	14,0	13,3	11,5	8,5	7,0	5,9
D Groß Klein	734	773	631	472	378	342	15,0	17,7	14,5	11,5	10,0	8,9
E Lütten Klein	948	853	650	554	429	413	13,8	15,6	14,5	12,5	9,9	9,3
F Evershagen	863	850	642	526	376	345	15,3	15,9	12,7	10,7	7,8	7,2
G Schmarl	543	494	439	318	252	267	15,9	18,1	15,9	11,2	9,9	10,3
H Reutershagen	556	573	374	245	181	186	9,5	10,5	7,0	4,4	3,4	3,5
I Hansaviertel	229	221	128	97	69	65	7,7	7,4	4,5	3,5	2,5	2,4
J Gartenstadt/Stadtweide	61	47	25	14	16	19	7,1	4,5	2,5	1,4	1,7	2,0
K Kröpeliner-Tor-Vorstadt	469	574	352	247	216	202	8,5	8,3	4,8	3,4	2,9	2,8
L Südstadt	371	328	206	185	122	121	8,5	8,5	5,5	4,5	2,9	2,7
M Biestow	46	46	17	10	.	10	4,3	4,4	1,9	1,2	.	1,3
N Stadtmitte	390	446	273	192	191	160	7,8	7,4	4,3	2,8	2,7	2,2
O Brinckmansdorf	131	176	88	54	49	49	7,1	6,0	3,2	2,0	1,8	1,7
P Dierkow-Neu	665	767	587	450	302	281	14,6	19,1	15,1	11,8	8,2	8,1
Q Dierkow-Ost	46	25	17	10	.	.	10,2	6,4	5,2	3,3	.	.
R Dierkow-West	39	28	15	.	.	.	8,2	6,5	4,2	.	.	.
S Toitenwinkel	780	753	598	501	383	393	13,3	15,7	13,0	10,6	8,0	7,8
T Gehlsdorf	83	71	44	33	31	18	7,3	5,4	3,3	2,2	2,0	1,1
U Rostock-Ost	26	29	22	.	.	.	6,6	6,2	5,0	.	2,9	.
Stadtbereich nicht zuordenbar	32	40	40	.	18	19

Abb. 3.21 Entwicklung des Anteils der Arbeitslosen an der Bevölkerung im Alter von 15 bis unter 65 Jahren der Hanse- und Universitätsstadt Rostock nach Stadtbereichen 2012 bis 2017 und 2017 bis 2022

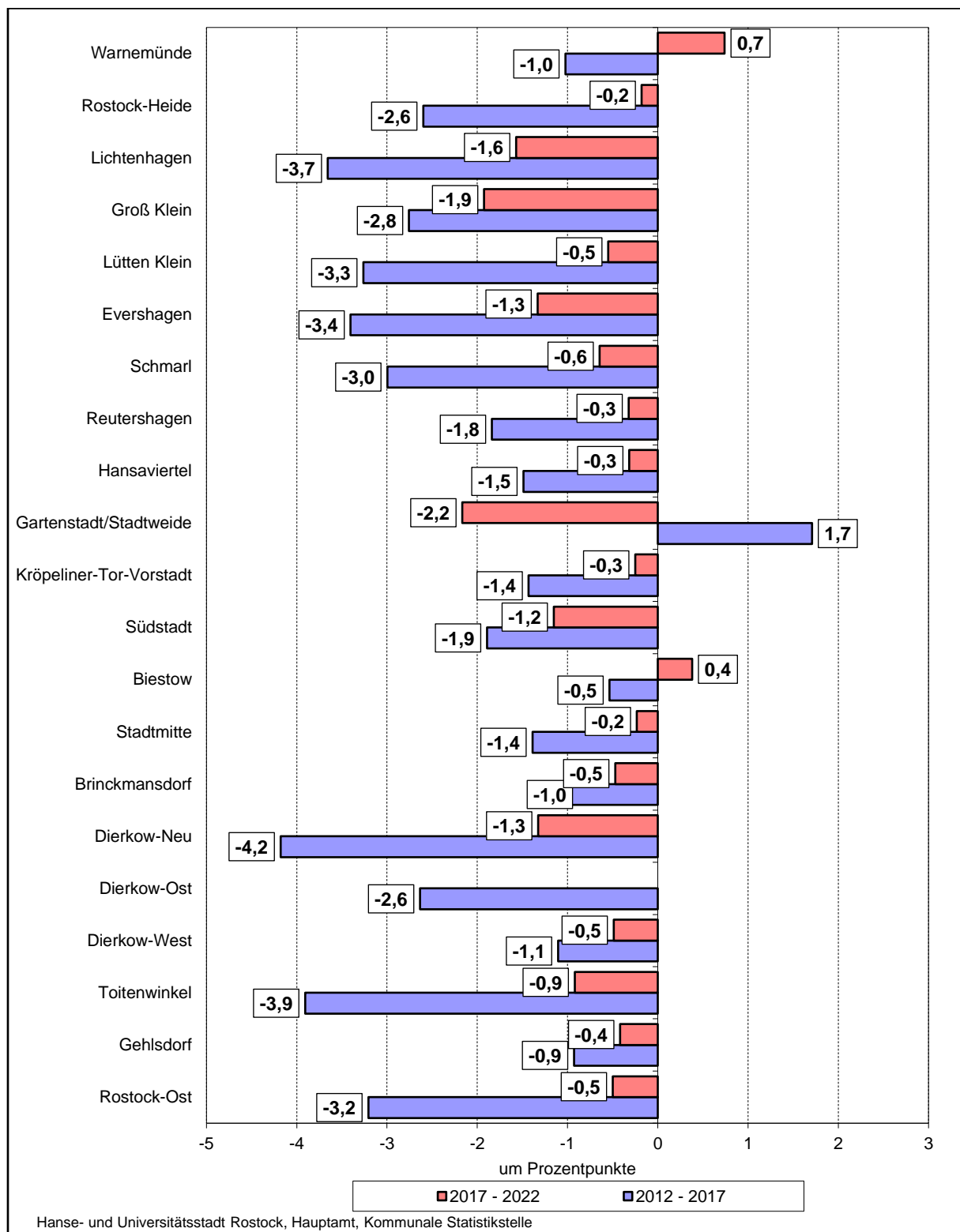

Anteil der Arbeitslosen an der Bevölkerung im Alter von 15 bis unter 65 Jahren in der Hanse- und Universitätsstadt Rostock nach Stadtbereichen

- Dezember 2022 -

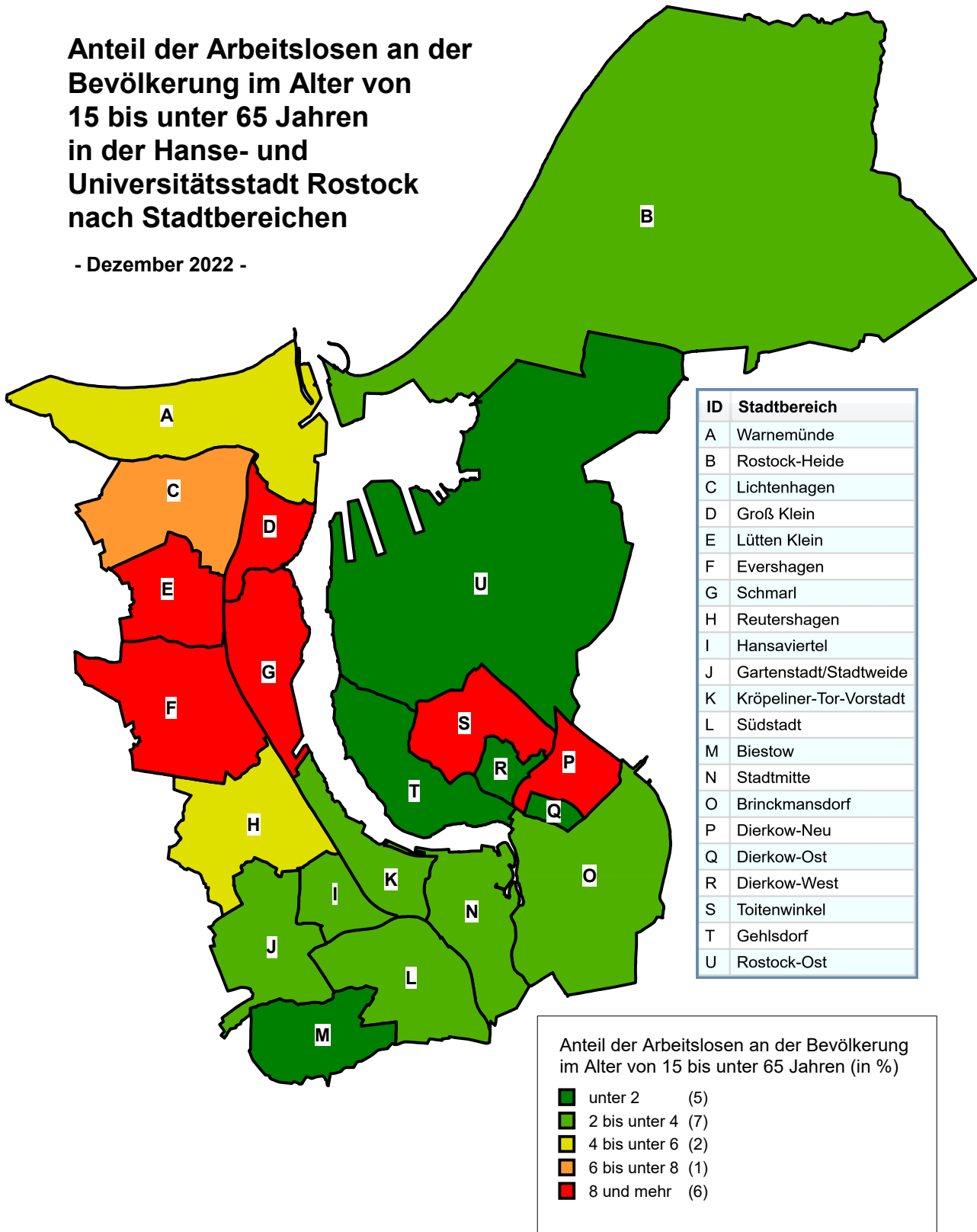

Hanse- und Universitätsstadt Rostock, Hauptamt, Kommunale Statistikstelle

3.75 Bedarfsgemeinschaften nach SGB II nach Anzahl der Personen 2005 bis 2022

Jahr	Bedarfsgemeinschaften nach SGB II im Jahresdurchschnitt					
	insgesamt	davon				
		mit 1 Person	mit 2 Personen	mit 3 Personen	mit 4 Personen	mit 5 und mehr Personen
Anzahl						
2005	19 262	11 405	4 429	2 138	953	334
2006	20 961	12 400	4 849	2 307	1 026	380
2007	19 798	10 930	4 818	2 516	1 095	439
2008	19 015	10 721	4 551	2 276	1 058	409
2009	18 481	10 801	4 336	2 062	927	356
2010	18 614	11 167	4 248	1 910	937	352
2011	17 864	10 813	3 997	1 812	878	363
2012	17 169	10 424	3 806	1 718	840	381
2013	16 911	10 286	3 705	1 692	835	394
2014	16 334	9 882	3 547	1 642	848	415
2015	15 611	9 390	3 311	1 598	856	457
2016	14 810	8 968	3 035	1 486	828	494
2017	14 206	8 640	2 781	1 469	800	517
2018	13 049	7 941	2 502	1 350	733	524
2019	11 509	7 024	2 186	1 182	640	477
2020	10 750	6 751	1 996	1 027	563	414
2021	10 203	6 529	1 835	929	531	380
2022	9 440	6 010	1 717	881	474	359

3.76 Bedarfsgemeinschaften mit Kindern unter 18 Jahren nach SGB II 2005 bis 2022

Jahr	Bedarfsgemeinschaften mit Kindern unter 18 Jahren nach SGB II im Jahresdurchschnitt			
	insgesamt	davon		
		mit 1 Kind	mit 2 Kindern	mit 3 und mehr Kindern
Anzahl				
2005	5 424	3 471	1 475	479
2006	5 830	3 752	1 575	504
2007	5 786	3 716	1 542	528
2008	5 448	3 450	1 488	510
2009	5 002	3 181	1 360	461
2010	4 874	3 034	1 356	484
2011	4 702	2 849	1 359	494
2012	4 614	2 743	1 354	517
2013	4 629	2 709	1 373	547
2014	4 593	2 625	1 392	577
2015	4 565	2 526	1 427	613
2016	4 360	2 336	1 371	653
2017	4 222	2 225	1 335	662
2018	3 919	2 035	1 213	671
2019	3 448	1 752	1 065	630
2020	3 034	1 563	924	547
2021	2 757	1 430	819	509
2022	2 609	1 360	784	466

3.77 Bedarfsgemeinschaften nach SGB II nach Haushaltstyp 2005 bis 2022

Jahr	Bedarfsgemeinschaften (BG) nach SGB II im Jahresdurchschnitt					
	insgesamt	davon				
		Single-BG	Alleinerziehende-BG	Partner-BG ohne Kinder	Partner-BG mit Kindern	nicht zuordenbare BG
Anzahl						
2005	19 262	11 404	2 861	2 430	2 562	.
2006	20 961	12 400	3 193	2 605	2 637	126
2007	19 798	10 930	3 253	2 605	2 533	477
2008	19 015	10 721	3 174	2 356	2 274	491
2009	18 481	10 801	2 987	2 267	2 016	412
2010	18 614	11 167	2 949	2 211	1 925	363
2011	17 864	10 813	2 917	2 029	1 785	320
2012	17 169	10 424	2 923	1 848	1 691	283
2013	16 911	10 285	2 967	1 759	1 661	239
2014	16 334	9 880	2 971	1 632	1 620	232
2015	15 611	9 385	2 937	1 432	1 620	238
2016	14 810	8 962	2 786	1 278	1 565	219
2017	14 206	8 633	2 654	1 162	1 558	200
2018	13 049	7 935	2 473	1 017	1 435	190
2019	11 509	7 018	2 208	882	1 230	171
2020	10 750	6 747	1 953	817	1 075	158
2021	10 203	6 525	1 765	774	986	153
2022	9 440	6 008	1 731	687	874	141

Abb. 3.23 Bedarfsgemeinschaften nach SGB II nach Haushaltstypen im Jahresdurchschnitt 2022

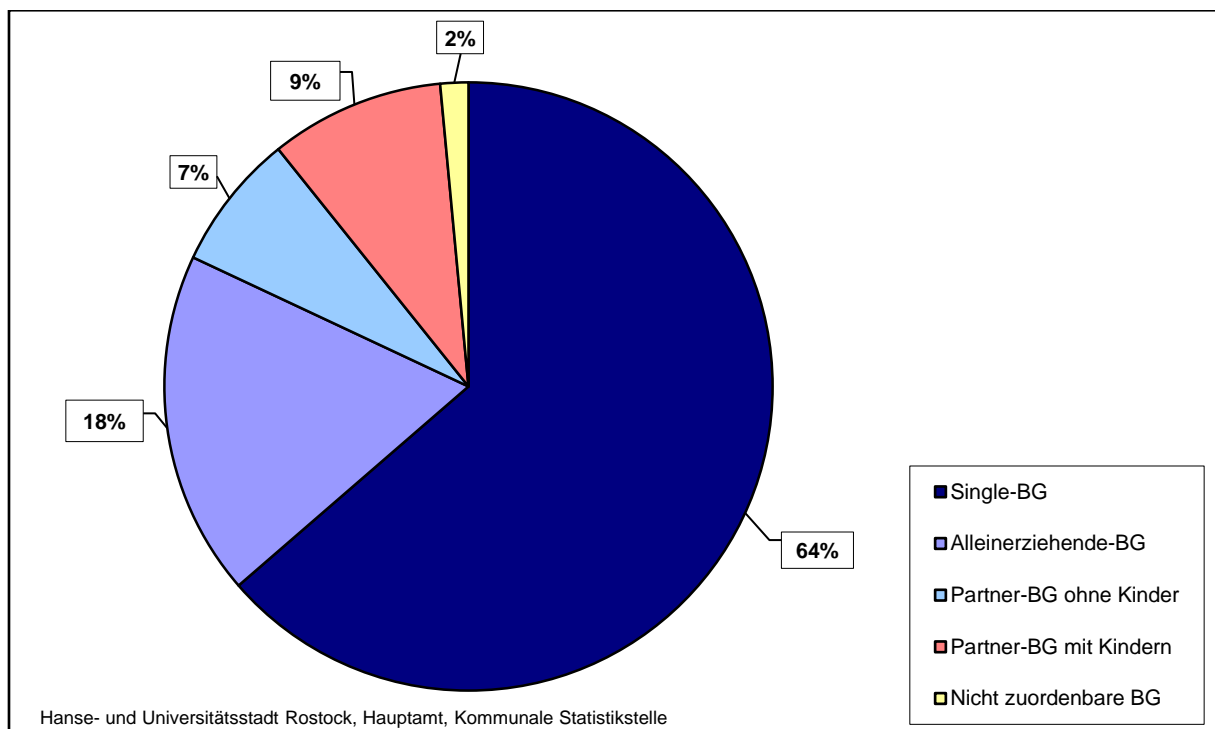

3.78 Personen in Bedarfsgemeinschaften nach SGB II 2005 bis 2022

Jahr	Personen in Bedarfsgemeinschaften nach SGB II im Jahresdurchschnitt							
	insgesamt	davon						
		Regelleis- tungsbe- rechtigte	davon		sonstige Leistungs- berechtigte	nicht Leistungsbe- rechtigte	davon	
			erwerbsfähi- ge Leistungsbe- rechtigte	nichterwerb- fähige Leistungsbe- rechtigte			Kinder ohne Leistungs- anspruch	vom Leis- tungsan- spruch aus- geschlosse- ne Personen
Personen								
2005	32 298	31 229	24 728	6 501	.	1 067	388	679
2006	35 170	33 874	26 909	6 965	.	1 293	367	926
2007	34 864	33 497	26 391	7 106	10	1 358	331	1 027
2008	33 094	31 663	24 818	6 845	112	1 320	372	948
2009	31 293	28 649	23 419	5 230	280	2 364	1 527	837
2010	31 045	27 774	23 152	4 622	376	2 896	2 160	735
2011	29 721	26 897	22 100	4 797	216	2 608	1 940	668
2012	28 602	26 282	21 059	5 222	203	2 117	1 492	625
2013	28 230	26 298	20 651	5 647	311	1 621	1 001	620
2014	27 529	25 835	19 890	5 945	347	1 348	730	618
2015	26 695	25 092	18 982	6 110	440	1 164	534	630
2016	25 491	24 059	18 121	5 938	398	1 034	450	584
2017	24 640	23 497	17 570	5 927	243	898	381	516
2018	22 798	21 581	16 064	5 517	308	909	451	459
2019	20 118	18 996	14 092	4 904	273	849	424	425
2020	18 347	17 257	13 066	4 191	288	802	400	403
2021	17 209	16 108	12 385	3 723	340	761	383	378
2022	15 978	14 940	11 453	3 487	317	722	358	364

3.79 Personen in Bedarfsgemeinschaften nach SGB II nach ausgewählten Personengruppen 2005 bis 2022

Jahr	Personen in Bedarfsgemeinschaften nach SGB II im Jahresdurchschnitt									
	insgesamt	davon		davon im Alter von... bis unter... Jahren				darunter		
		Männer	Frauen	unter 25	darunter		25 - 55	55 Jahre und älter	Deutsche	Ausländer
					0 - 18 ¹					
Personen										
2005	32 298	16 900	15 393	12 449	8 082	17 392	2 451	29 782	2 511	
2006	35 170	18 263	16 907	13 507	8 642	18 766	2 898	32 526	2 644	
2007	34 864	17 805	17 059	13 011	8 610	18 601	3 252	32 190	2 673	
2008	33 094	16 717	16 377	12 268	8 181	17 370	3 456	30 532	2 561	
2009	31 293	15 867	15 426	11 233	7 494	16 420	3 640	28 888	2 405	
2010	31 045	15 838	15 207	10 922	7 410	16 286	3 837	28 706	2 339	
2011	29 721	15 126	14 595	10 278	7 254	15 494	3 950	27 434	2 288	
2012	28 602	14 466	14 136	9 866	7 219	14 751	3 985	26 348	2 254	
2013	28 230	14 293	13 937	9 690	7 315	14 520	4 020	25 883	2 347	
2014	27 529	13 879	13 650	9 533	7 386	14 095	3 901	25 020	2 509	
2015	26 695	13 581	13 115	9 461	7 494	13 513	3 721	23 848	2 847	
2016	25 491	13 172	12 319	9 338	7 347	12 636	3 517	21 816	3 675	
2017	24 640	12 794	11 846	9 282	7 215	11 943	3 415	20 250	4 389	
2018	22 798	11 790	11 008	8 753	6 816	10 732	3 312	18 423	4 375	
2019	20 118	10 390	9 729	7 779	6 075	9 171	3 169	16 164	3 955	
2020	18 347	9 559	8 788	6 912	5 305	8 426	3 009	14 730	3 618	
2021	17 209	9 083	8 126	6 357	4 848	7 940	2 912	13 785	3 424	
2022	15 978	8 351	7 627	5 986	4 588	7 268	2 725	12 240	3 738	

¹ Hier handelt es sich um minderjährige, unverheiratete Kinder unter 18 Jahren, die leistungsberechtigt nach dem SGB II sind.

3.80 Erwerbsfähige Regelleistungsberechtigte nach SGB II 2005 bis 2022

Jahr	Erwerbsfähige Regelleistungsberechtigte nach SGB II im Jahresdurchschnitt									
	insgesamt	davon		davon im Alter von... bis unter... Jahren			und zwar			
		Männer	Frauen	unter 25	25 - 55	55 Jahre und älter	Deutsche	Ausländer	Alleinerziehende	Aufstocker (von Arbeitslosengeld)
	Personen									
2005	24 728	12 971	11 752	5 557	17 011	2 156	22 747	1 977	2 791	.
2006	26 909	14 014	12 895	6 021	18 321	2 568	24 823	2 086	3 077	.
2007	26 391	13 462	12 928	5 353	18 127	2 911	24 271	2 119	3 116	849
2008	24 818	12 456	12 362	4 805	16 882	3 131	22 761	2 056	3 020	760
2009	23 419	11 806	11 613	4 168	15 943	3 309	21 471	1 948	2 870	785
2010	23 152	11 750	11 402	3 836	15 818	3 498	21 253	1 899	2 879	767
2011	22 100	11 193	10 907	3 428	15 067	3 605	20 241	1 859	2 857	599
2012	21 059	10 586	10 473	3 101	14 316	3 642	19 262	1 797	2 871	560
2013	20 651	10 400	10 252	2 903	14 083	3 664	18 812	1 839	2 905	629
2014	19 890	9 968	9 922	2 695	13 674	3 521	17 945	1 945	2 902	578
2015	18 982	9 595	9 387	2 594	13 049	3 340	16 795	2 187	2 849	541
2016	18 121	9 376	8 745	2 718	12 242	3 162	15 329	2 793	2 717	483
2017	17 570	9 147	8 424	2 834	11 653	3 083	14 318	3 253	2 619	443
2018	16 064	8 292	7 772	2 581	10 466	3 018	12 957	3 107	2 453	405
2019	14 092	7 239	6 853	2 258	8 935	2 899	11 366	2 726	2 188	353
2020	13 066	6 787	6 279	2 120	8 183	2 763	10 579	2 487	1 935	452
2021	12 385	6 518	5 867	2 005	7 709	2 671	10 068	2 318	1 744	387
2022	11 453	5 916	5 537	1 907	7 048	2 498	8 978	2 475	1 717	276

3.81 Nichterwerbsfähige Regelleistungsberechtigte nach SGB II 2005 bis 2022

Jahre	Nichterwerbsfähige Regelleistungsberechtigte nach SGB II im Jahresdurchschnitt								
	insgesamt	davon		davon im Alter von... bis unter... Jahren				darunter	
		männlich	weiblich	unter 3	3 - 6	6 - 15	15 und älter	Deutsche	Ausländer
	Personen								
2005	6 501	3 341	3 159	1 753	1 404	3 079	264	6 039	461
2006	6 965	3 577	3 388	2 008	1 529	3 235	193	6 483	482
2007	7 106	3 627	3 479	2 020	1 583	3 330	172	6 632	474
2008	6 845	3 506	3 338	1 871	1 608	3 201	164	6 420	424
2009	5 230	2 668	2 562	1 427	1 091	2 539	173	4 890	340
2010	4 622	2 354	2 268	1 183	851	2 410	178	4 313	309
2011	4 797	2 441	2 356	1 177	884	2 536	201	4 485	311
2012	5 222	2 652	2 571	1 278	980	2 733	231	4 890	332
2013	5 647	2 871	2 776	1 361	1 096	2 974	215	5 267	379
2014	5 945	3 014	2 932	1 375	1 221	3 139	210	5 496	449
2015	6 110	3 133	2 977	1 371	1 289	3 281	169	5 577	533
2016	5 938	3 033	2 904	1 281	1 266	3 231	159	5 200	738
2017	5 927	3 029	2 897	1 243	1 248	3 282	155	4 929	998
2018	5 517	2 823	2 694	1 191	1 218	2 957	150	4 396	1 121
2019	4 904	2 531	2 373	1 066	1 053	2 637	149	3 840	1 064
2020	4 191	2 175	2 016	902	906	2 235	149	3 249	942
2021	3 723	1 957	1 766	778	847	1 945	153	2 804	919
2022	3 487	1 846	1 642	698	779	1 858	152	2 435	1 052

3.82 Zahlungsansprüche von Bedarfsgemeinschaften nach SGB II 2005 bis 2022

Jahr	Zahlungsansprüche von Bedarfsgemeinschaften nach SGB II im Jahresdurchschnitt						
	insgesamt	davon					
		Regelbedarf		Mehrbedarfe	Kosten der Unterkunft	Sozialversicherungsleistungen	weitere Zahlungsansprüche
		Arbeitslosengeld II	Sozialgeld				
1 000 EUR							
2005	15 274	5 367	141	260	5 208	3 910	123
2006	16 718	6 006	154	291	5 865	4 105	94
2007	15 400	5 903	170	307	5 864	2 942	94
2008	14 757	5 552	162	300	5 658	2 900	111
2009	14 653	5 450	168	288	5 530	2 993	164
2010	14 548	5 337	137	288	5 610	2 919	193
2011	13 485	5 097	126	300	5 636	2 175	147
2012	12 988	4 912	134	309	5 380	2 100	150
2013	13 056	4 873	154	315	5 433	2 119	161
2014	12 967	4 808	177	325	5 385	2 105	164
2015	12 639	4 717	196	327	5 131	2 104	162
2016	12 040	4 578	195	310	4 890	1 914	152
2017	11 925	4 443	209	304	4 828	2 016	125
2018	10 929	4 133	167	279	4 362	1 871	117
2019	9 791	3 718	151	250	3 853	1 719	99
2020	9 384	3 637	138	221	3 656	1 659	73
2021	9 323	3 655	131	207	3 616	1 644	70
2022	8 934	3 519	146	200	3 463	1 516	89

3.83 Durchschnittlicher Zahlungsanspruch je Bedarfsgemeinschaft nach SGB II 2005 bis 2022

Jahr	Durchschnittlicher Zahlungsanspruch je Bedarfsgemeinschaften nach SGB II im Jahresdurchschnitt						
	insgesamt	davon					
		Regelbedarf		Mehrbedarfe	Kosten der Unterkunft	Sozialversicherungsleistungen	weitere Zahlungsansprüche
		Arbeitslosengeld II	Sozialgeld				
EUR							
2005	793	279	7	13	270	203	6
2006	797	286	7	14	280	196	5
2007	778	298	9	16	296	149	5
2008	776	292	9	16	298	153	6
2009	793	295	9	16	299	162	9
2010	782	287	7	16	301	157	10
2011	755	285	7	17	316	122	8
2012	757	286	8	18	313	122	9
2013	772	288	9	19	321	125	10
2014	794	294	11	20	330	129	10
2015	810	302	13	21	329	135	10
2016	813	309	13	21	330	129	10
2017	839	313	14	21	340	142	9
2018	837	317	13	21	334	143	9
2019	851	323	13	22	335	149	8
2020	873	338	13	21	340	154	7
2021	913	358	13	20	354	161	7
2022	946	373	15	21	367	161	9

3.84 Eckdaten der Grundsicherung nach SGB II nach Stadtbereichen 2012 bis 2022

Stadtbereich	Eckdaten der Grundsicherung nach SGB II im Dezember									
	2012	2014	2015	2016	2017	2018	2019	2020	2021	2022
	Anzahl/Personen									
Bedarfsgemeinschaften										
A Warnemünde	230	199	192	156	137	133	119	120	100	170
B Rostock-Heide	52	42	35	28	25	21	19	25	16	20
C Lichtenhagen	1.524	1.371	1.281	1.304	1.217	1.046	888	837	772	750
D Groß Klein	1.911	1.838	1.689	1.635	1.620	1.442	1.266	1.243	1.135	1 094
E Lütten Klein	2.105	2.097	2.012	1.926	1.814	1.680	1.475	1.424	1.332	1 296
F Evershagen	2.034	1.979	1.893	1.809	1.685	1.531	1.355	1.296	1.178	1 143
G Schmarl	1.242	1.214	1.167	1.098	1.016	927	793	761	697	732
H Reutershagen	1.072	941	868	860	757	662	569	582	547	562
I Hansaviertel	347	280	260	244	230	201	177	165	159	163
J Gartenstadt/Stadtweide	41	39	30	171	133	87	44	44	29	52
K Kröpeliner-Tor-Vorstadt	1.006	919	872	793	751	674	552	626	540	535
L Südstadt	666	621	578	550	504	443	379	391	342	359
M Biestow	15	15	11
N Stadtmitte	748	659	629	561	549	474	423	442	371	424
O Brinckmansdorf	126	129	101	91	94	75	65	73	57	65
P Dierkow-Neu	1.773	1.697	1.555	1.452	1.391	1.226	1.065	986	869	858
Q Dierkow-Ost	16	11	13	11
R Dierkow-West	23	17	10
S Toitenwinkel	1.869	1.795	1.754	1.709	1.601	1.464	1.314	1.237	1.171	1 178
T Gehlsdorf	69	46	36	39	91	74	38	45	29	36
U Rostock-Ost	26	19	20	14
Stadtbereich nicht zuordenbar	29	32	35	52	49	64	78	77	93	134
Personen in Bedarfsgemeinschaften										
A Warnemünde	308	265	257	198	179	171	153	157	129	311
B Rostock-Heide	71	54	45	41	31	26	25	31	19	28
C Lichtenhagen	2 728	2 507	2 408	2 389	2 249	1 961	1 669	1 507	1 367	1 336
D Groß Klein	3 398	3 325	3 165	3 133	3 158	2 902	2 524	2 407	2 205	2 065
E Lütten Klein	3 422	3 517	3 451	3 321	3 171	2 920	2 572	2 435	2 271	2 203
F Evershagen	3 654	3 630	3 450	3 341	3 142	2 828	2 513	2 309	2 121	2 062
G Schmarl	2 310	2 278	2 264	2 102	1 958	1 825	1 574	1 482	1 369	1 397
H Reutershagen	1 595	1 396	1 307	1 292	1 127	973	799	803	742	803
I Hansaviertel	531	429	399	364	334	285	235	212	205	227
J Gartenstadt/Stadtweide	90	66	46	246	218	178	100	95	49	90
K Kröpeliner-Tor-Vorstadt	1 375	1 258	1 175	1 054	1 003	894	721	811	674	727
L Südstadt	1 001	939	857	833	740	638	557	562	502	523
M Biestow	32	30	20	13	12	11	13	13	13	12
N Stadtmitte	1 035	919	866	778	753	654	606	603	494	625
O Brinckmansdorf	184	188	144	133	133	110	86	92	70	96
P Dierkow-Neu	3 056	2 939	2 746	2 588	2 498	2 213	1 886	1 710	1 521	1 523
Q Dierkow-Ost	23	13	15	15	10
R Dierkow-West	37	26	14	16
S Toitenwinkel	3 137	3 172	3 083	3 039	2 840	2 664	2 349	2 181	2 068	2 101
T Gehlsdorf	102	67	51	63	144	104	51	59	42	70
U Rostock-Ost	35	28	29	21	14	10	.	.	.	12
Stadtbereich nicht zuordenbar	38	40	45	67	67	83	87	90	109	153

3.85 Verbraucherpreisindizes in Mecklenburg-Vorpommern nach Hauptgruppen 1995 bis 2022

Jahr	Gesamtindex	Davon nach Hauptgruppen											
		Nahrungsmittel und alkoholfreie Getränke	Alkoholische Getränke, Tabakwaren	Bekleidung und Schuhe	Wohnung Wasser, Strom, Gas und andere Brennstoffe	Möbel, Leuchten, Geräte u.a. Haushaltszubehör	Gesundheits	Verkehr	Post und Telekommunikation	Freizeit, Unterhaltung und Kultur	Bildungswesen	Beherbergungs- und Gaststättenleistungen ¹	andere Waren und Dienstleistungen ¹
2020 = 100													
1995	71,3	65,4	49,1	55,7	71,1	89,5	57,9	63,8	180,2	81,6	60,4	55,9	66,1
1996	72,5	65,8	49,3	81,0	74,2	89,7	57,8	65,1	181,6	82,3	60,7	56,5	66,9
1997	73,7	66,7	50,0	79,9	75,8	89,5	66,5	66,4	176,3	84,6	61,7	57,4	68,1
1998	74,7	67,6	51,2	81,1	76,9	89,9	72,7	67,0	175,4	85,1	62,4	58,0	68,4
1999	74,9	66,5	51,6	81,9	77,9	89,8	65,4	68,6	159,5	84,9	64,1	59,1	69,3
2000	75,7	65,7	52,1	80,9	80,1	89,2	65,1	71,9	142,0	85,6	66,0	59,5	70,6
2001	76,9	69,3	53,1	78,9	81,2	89,3	66,2	73,5	133,7	86,2	66,7	61,2	72,4
2002	77,3	68,9	55,2	78,9	80,4	89,8	67,4	74,6	135,9	86,9	68,0	63,3	73,8
2003	77,8	68,4	58,5	78,1	80,8	89,3	67,3	76,1	136,8	86,3	68,1	63,8	74,8
2004	78,9	68,4	62,4	76,7	81,5	88,7	81,7	77,8	135,7	85,2	68,6	64,2	76,1
2005	80,0	69,0	67,4	76,5	83,3	88,0	85,2	80,7	133,2	83,6	70,8	63,6	76,4
2010	87,5	79,8	77,3	93,0	89,5	94,0	89,7	91,3	116,9	87,4	77,4	72,8	83,6
2015	93,9	90,9	89,1	98,9	94,7	97,3	92,6	96,0	106,4	95,2	93,3	84,0	90,9
2016	94,5	91,5	91,0	100,2	94,7	97,9	94,2	95,2	105,2	96,2	95,8	85,8	93,3
2017	96,3	94,7	93,3	100,5	96,4	98,1	95,8	97,9	103,9	97,9	99,9	88,6	93,4
2018	97,8	97,2	96,3	99,8	97,4	98,7	96,9	100,8	102,8	99,4	94,7	92,9	94,4
2019	99,4	98,0	98,5	101,7	99,1	99,9	98,8	102,2	102,1	100,4	98,1	96,6	97,1
2020	100,0	100,0	100,0	100,0	100,0	100,0	100,0	100,0	100,0	100,0	100,0	100,0	100,0
2021	103,2	103,8	103,8	100,7	101,5	103,2	100,5	107,9	99,2	102,9	101,8	103,4	104,1
2022	111,0	117,8	108,8	101,5	108,9	111,0	102,6	121,8	99,1	108,2	103,1	112,9	108,6

¹ Körperpflege, persönliche Gebrauchsgegenstände, Versicherungsleistungen, Gebühren u. Ä.

Abb. 3.24 Entwicklung der Jahresteuerrate 2021 und 2022 (2020 = 100)

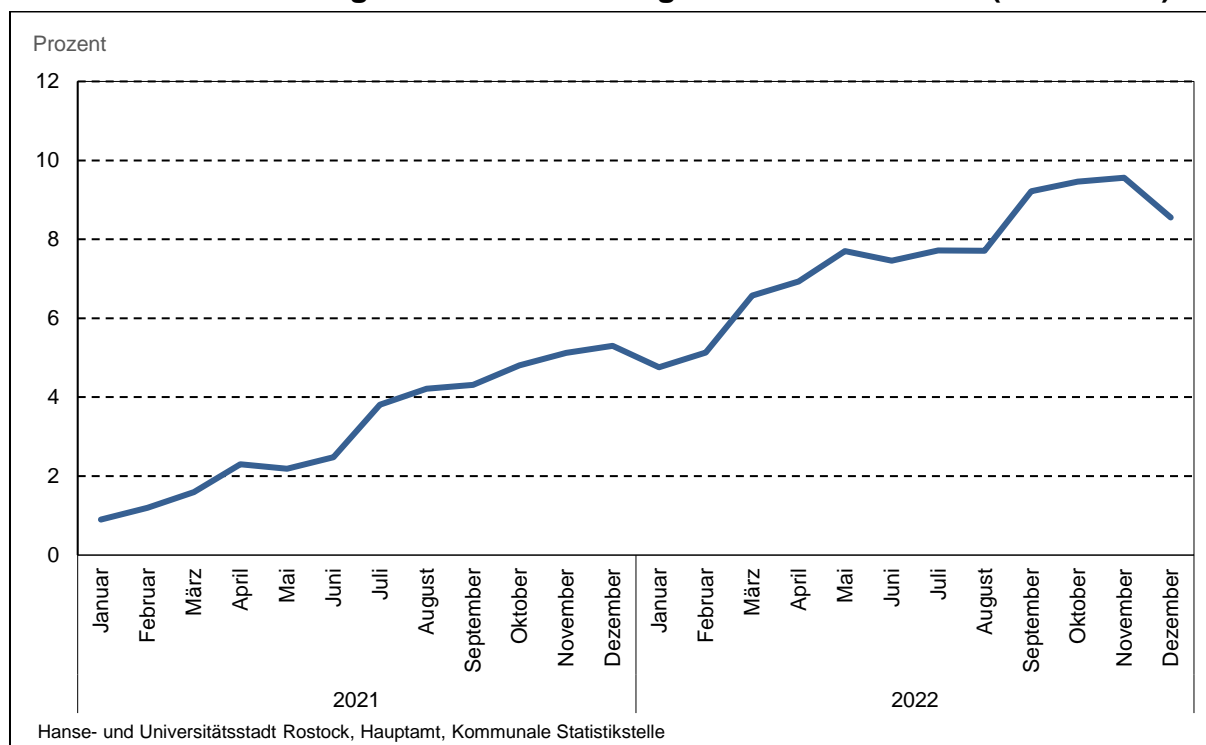

3.86 Kraftfahrer-Preisindizes in Mecklenburg-Vorpommern 2020 und 2022

Jahr	Kraftfahrer-Preisindex	Kraftwagen	Neuwagen einschließlich Wohnmobile	Kraftfahrzeuge ohne E-Bike oder Pedelec	Fahrräder einschließlich E-Bike oder Pedelec	Kraftstoffe	Ersatzteile, Zubehör, Pflegemittel	Reparatur, Inspektion, Parkgebühr	Fahrschule, Führerscheingebühr	Beitrag zur Kraftfahrzeugversicherung	Kraftfahrzeugsteuer
2020	100,0	100,0	100,0	100,0	100,0	100,0	100,0	100,0	100,0	100,0	100,0
2021	108,5	104,3	104,6	104,5	105,1	122,5	103,2	106,0	112,4	100,6	101,2
2022	123,2	114,5	110,5	109,2	113,6	156,3	112,2	119,0	129,8	102,0	101,7

3.87 Preisindizes im Zusammenhang mit Wohnen in Mecklenburg-Vorpommern 2020 bis 2022

Jahr	Wohnungsnettokaltmiete	Wasserversorgung und andere Dienstleistungen für die Wohnung				Strom	Gas	Heizöl
		insgesamt	darunter					
			Wasserversorgung	Müllabfuhr	Abwasser			
2020 = 100								
2020	100,0	100,0	100,0	100,0	100,0	100,0	100,0	100,0
2021	100,8	104,0	103,2	101,1	106,5	100,9	103,0	108,3
2022	101,9	105,9	103,3	103,4	105,8	126,5	146,7	194,2

3.88 Preisindizes der Hauptgruppe Nahrungsmittel und alkoholfreie Getränke in Mecklenburg-Vorpommern 2020 bis 2022

Jahr	Nahrungsmittel und alkoholfreie Getränke	Nahrungsmittel						Alkoholfreie Getränke
		insgesamt	darunter					
			Brot und Getreideerzeugnisse	Fleisch, Fleischwaren	Molkereiprodukte und Eier	Obst	Gemüse	
2020 = 100								
2020	100,0	100,0	100,0	100,0	100,0	100,0	100,0	100,0
2021	103,8	103,9	103,8	102,9	104,5	104,1	105,8	103,3
2022	117,8	118,5	119,0	118,7	126,3	107,2	117,6	113,0

3.89 Ausstellungen 1994 bis 2022

Jahr	Ausstellungen	Aussteller ¹	Veranstalter
1994	12	1 656	4
1995	12	1 435	4
2000	13	1 046	6
2005	15	1 259	7
2010	10	1 187	4
2015	12	1 244	4
2016	16	1 605	6
2017	15	1 115	6
2018	14	1 505	4
2019	13	1 550	5
2020	7	510	4
2021	3	192	3
2022	6	332	3

¹ Die Angaben beziehen sich auf das vom Veranstalter eingereichte Ausstellerverzeichnis

3.90 Spezialmärkte, Volksfeste und Jahrmärkte 1991 bis 2022

Jahr	Märkte insgesamt	Davon			Anbieter	Veranstalter
		Spezialmarkt	Volksfest	Jahrmarkt		
	Anzahl					
1991	6	1	-	5	.	4
1995	25	3	2	20	1 445	12
2000	21	3	2	16	1 170	12
2005	38	20	1	17	2 374	17
2010	54	38	1	15	3 727	17
2015	29	9	1	19	2 989	13
2016	32	10	1	21	2 783	14
2017	34	15	1	18	2 451	14
2018	31	13	-	18	2 224	15
2019	32	13	-	19	2 067	14
2020	7	5	-	2	452	6
2021	17	8	-	9	996	11
2022	26	11	-	15	1 745	9

3.91 Wochenmärkte 1991 bis 2022

Jahr	Wochenmärkte		
	insgesamt	davon	
		festgesetzte Wochenmärkte	nicht festgesetzte Wochenmärkte
Anzahl			
1991	16	-	16
1995	14	10	4
2000	15	11	4
2005	12	10	2
2010	13	8	5
2015	9	5	4
2016	8	7	1
2017	13	6	7
2018	13	5	8
2019	13	5	8
2020	14	5	9
2021	14	5	9
2022	14	5	9

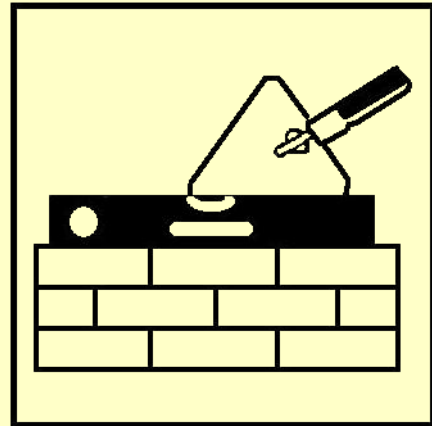

4

Bautätigkeit und Wohnungen

Vorbemerkungen

Wichtige Strukturdaten zum **Wohnungsbestand** wurden im Rahmen von Volks-, Berufs-, Wohnraum- und Gebäudezählungen bis 1991 erfasst. Die erste Erhebung zum Gebäude- und Wohnungsbestand in den neuen Bundesländern und Berlin-Ost wurde mit Stichtag 30. September 1995 durchgeführt. Die Veränderungen im Bestand werden mit Hilfe der Bautätigkeitsstatistik (Fertigstellungen und Abgänge) zum 31. Dezember eines jeden Jahres fortgeschrieben.

Alle **Angaben zum Wohnungsbestand** (Wohngebäude und Wohnungen) ab 1996 basieren auf eigenen Fortschreibungen. Die Fortschreibung des Wohnungsbestandes ab 2013 basiert auf den endgültigen Ergebnissen der Gebäude- und Wohnungszählung (GWZ) vom 9. Mai 2011 im Rahmen des Zensus 2011.

Bei den **Baumaßnahmen an bestehenden Gebäuden** werden die Zu- und Abgänge saldiert ausgewiesen. Baumaßnahmen an bestehenden Gebäuden sind bauliche Veränderungen an bestehenden Gebäuden durch Umbau-, Ausbau-, Erweiterungs- oder Wiederherstellungsmaßnahmen. Dies kann zur Verringerung der Anzahl der Wohnungen bzw. der Wohn- und Nutzfläche führen. Aus diesem Grund können bei der Ergebnisdarstellung der Bautätigkeit insgesamt in Einzelfällen negative Werte auftreten.

Der Ausweis des **Wohnungsbestandes** erfolgt ohne Wohnheime und ohne Freizeit- und Ferienwohnungen.

Die **Zahl der Räume** beinhaltet von 1991 bis 2010 alle Wohn- und Schlafräume einschließlich aller Küchen mit 6 m² und mehr. Ab 2011 zählen als **Räume** einer Wohnung alle Wohn-, Ess- und Schlafräume sowie andere separate Räume (z.B. bewohnbare Keller- und Bodenräume) von mindestens 6 m² Größe sowie abgeschlossene Küchen, unabhängig von deren Größe. Bad, Toilette, Flur und Wirtschaftsräume werden grundsätzlich nicht mitgezählt.

Die **Bautätigkeitsstatistik** der Baugenehmigungen und Baufertigstellungen der ausgewiesenen Jahre 2014 bis 2022 basiert auf eigenen Fortschreibungen und erstreckt sich auf alle genehmigungs- oder zustimmungspflichtigen Baumaßnahmen im Hochbau, bei denen Wohnraum oder sonstiger Nutzraum geschaffen oder verändert wird. Zusätzlich beinhalten die Werte die Errichtung genehmigungsfreier Wohngebäude ab sechs Wohnungen. Genehmigungsfreie Bauten mit weniger als sechs Wohnungen sind bedingt erfasst.

Quellen

Statistisches Amt Mecklenburg-Vorpommern
Hanse- und Universitätsstadt Rostock, Bauamt

Tabellenverzeichnis	Seite
4.01 Wohnungsbestand 1971 bis 2022	183
4.02 Entwicklung des Wohnungsbestandes und der Indikatoren zur Beschreibung des Wohnungsbestandes von 1961 bis 2022	184
4.03 Wohnungsbestand nach Anzahl der Räume 1995 bis 2022	184
4.04 Wohnungsbestand in Wohngebäuden nach Anzahl der Wohnungen 2000 bis 2022	185
4.05 Wohngebäude nach dem Baujahr und Stadtbereichen 2022	185
4.06 Indikatoren des Wohnungsbestandes nach Stadtbereichen 2022	186
4.07 Wohnungen nach der Anzahl der Räume und Stadtbereichen 2022	186
4.08 Wohnungen nach der Fläche und Stadtbereichen 2022	188
4.09 Wohngebäude und Wohnungen in Wohngebäuden nach Stadtbereichen 1996 bis 2022	188
4.10 Baugenehmigungen für Gebäude und Wohnungen 2014 bis 2022	189
4.11 Baufertigstellungen von Gebäuden und Wohnungen 2014 bis 2022	189
4.12 Bauüberhang im Wohn- und Nichtwohnbau 1992 bis 2022	191
4.13 Kaufwerte für Bauland 1992 bis 2022	191

Abbildungsverzeichnis	Seite
Abb. 4.01 Wohnungsbestand 1989 bis 2022	183
Abb. 4.02 Wohnfläche je Einwohner in der Hanse- und Universitätsstadt Rostock nach Stadtbereichen 2022	187
Abb. 4.03 Fertiggestellte Wohnungen in der Hanse- und Universitätsstadt Rostock nach Stadtbereichen 2018 bis 2022	190

4.01 Wohnungsbestand 1971 bis 2022

Jahr ¹	Wohnungen insgesamt	Wohnräume/Räume
	Anzahl	
1971 ²	61 037	162 476
1981	83 514	229 256
1985	92 137	251 378
1990	101 248	276 572
1991	101 452	373 796 ³
1995	104 084	380 272
2000	112 471	412 382
2005	115 287	426 268
2010	117 163	432 839
2011 ⁴	116 527	374 469 ³
2015	119 092	385 274
2016	119 290	385 857
2017	119 895	388 016
2018	120 748	390 815
2019	121 685	393 594
2020	122 761	396 719
2021	123 569	399 218
2022	124 311	401 509

¹ ab 1996 eigene Fortschreibung

² Stichtag 01.01.1971

³ Änderung der Erfassungsmethode, keine Vergleichbarkeit zu Vorjahren möglich (siehe Vorbemerkungen)

⁴ Stichtag 09.05.2011

Abb. 4.01 Wohnungsbestand 1989 bis 2022

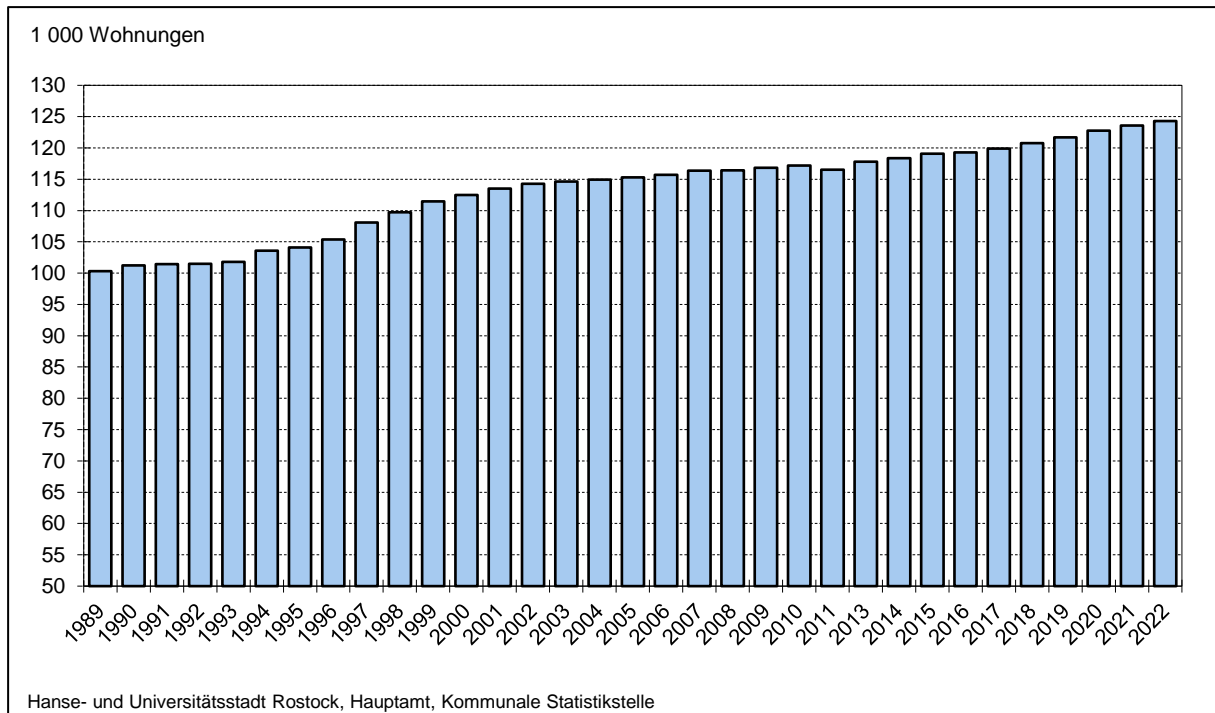

4.02 Entwicklung des Wohnungsbestandes und der Indikatoren zur Beschreibung des Wohnungsbestandes von 1961 bis 2022

Jahr ¹	Wohnungsbestand	Wohnungen je 1 000 Einwohner	Räume je 100 Einwohner	Räume je Wohnung	Wohnfläche je Einwohner	Wohnfläche je Wohnung
	Anzahl				m ²	
1961 ²	41 647	257	.	.	13,5	.
1971 ³	61 037	307	111	3,4	16,5	.
1981	83 514	354	131	3,6	20,2	57,2
1985	92 137	377	.	.	21,5	.
1990	101 248	407	150	3,6	23,2	57,1
1995	104 084	465	167 ⁴	3,7 ⁴	26,8	58,6
2000	112 471	569	206	3,7	33,8	60,2
2005	115 287	585	216	3,7	36,0	61,5
2010	117 163	584	216	3,7	36,2	62,0
2011 ⁵	116 527	582	187 ⁴	3,2 ⁴	37,7	64,3
2013	117 820	579	187	3,2	37,6	65,0
2014	118 381	581	188	3,2	37,8	65,1
2015	119 092	578	187	3,2	37,7	65,3
2016	119 290	575	186	3,2	37,6	65,4
2017	119 895	575	186	3,2	37,6	65,5
2018	120 748	578	187	3,2	37,9	65,6
2019	121 685	581	188	3,2	38,1	65,7
2020	122 761	585	189	3,2	38,5	65,8
2021	123 569	590	191	3,2	38,9	65,9
2022	124 311	590	190	3,2	38,9	65,9

¹ ab 1996 eigene Fortschreibung

² Stichtag 15.03.1961

³ Stichtag 01.01.1971

⁴ Änderung der Erfassungsmethode, keine Vergleichbarkeit zu Vorjahren möglich (siehe Vorbemerkungen)

⁵ Stichtag 09.05.2011

4.03 Wohnungsbestand nach Anzahl der Räume 1995 bis 2022

Jahr	Wohnungen insgesamt	Davon mit						
		1 Raum	2 Räumen	3 Räumen	4 Räumen	5 Räumen	6 Räumen	7 und mehr Räumen
Anzahl								
1995	104 358	6 515	6 667	30 060	40 174	16 781	3 406	755
1997	108 061	6 611	7 012	31 127	41 164	17 865	3 486	796
1999	111 435	6 695	7 626	31 916	41 957	18 638	3 743	860
2001	113 508	6 496	8 022	32 259	42 349	19 365	4 108	909
2003	114 646	6 159	8 113	32 528	42 642	19 930	4 325	949
2005	115 287	6 053	8 163	32 604	42 700	20 304	4 471	992
2007	116 379	6 140	8 453	32 993	42 793	20 464	4 493	1 043
2009	116 808	6 196	8 634	33 124	42 715	20 547	4 525	1 067
2011 ¹	116 527	8 156	25 255	40 977	26 593	10 210	3 349	1 987
2013	117 820	7 936	25 297	41 401	27 180	10 625	3 392	1 989
2015	119 092	7 938	25 456	41 720	27 723	10 805	3 438	2 012
2016	119 290	7 943	25 507	41 834	27 734	10 808	3 451	2 013
2017	119 895	7 940	25 549	42 123	27 940	10 858	3 466	2 019
2018	120 748	7 965	25 714	42 442	28 193	10 930	3 485	2 019
2019	121 685	7 986	26 048	42 764	28 399	10 964	3 503	2 021
2020	122 761	8 077	26 425	43 077	28 552	11 087	3 517	2 026
2021	123 569	8 099	26 598	43 455	28 724	11 151	3 521	2 021
2022	124 311	8 221	26 706	43 677	28 929	11 223	3 523	2 032

¹ Stichtag 09.05.2011; Änderung der Erfassungsmethode, keine Vergleichbarkeit zu Vorjahren möglich (siehe Vorbemerkungen)

4.04 Wohnungsbestand in Wohngebäuden nach Anzahl der Wohnungen 2000 bis 2022

Jahr	Anzahl Wohngebäude, Wohnungsbestand und Wohnfläche in Wohngebäuden			Davon				
	Wohn- gebäude	Wohnfläche	Wohnungen	Wohngebäude mit 1 Wohnung	Wohngebäude mit 2 Wohnungen		Wohngebäude mit 3 und mehr Wohnungen	
				Wohngebäude/ Wohnungen	Wohn- gebäude	Wohnungen	Wohn- gebäude	Wohnungen
Anzahl	100 m ²	Anzahl						
2000	17 236	66 699	111 099	6 482	1 368	2 736	9 386	101 881
2002	18 631	68 639	112 924	7 822	1 381	2 762	9 428	102 340
2004	19 291	69 490	113 533	8 473	1 367	2 734	9 451	102 326
2006	19 818	70 330	114 312	8 971	1 373	2 746	9 474	102 595
2008	20 183	70 962	115 008	9 296	1 367	2 734	9 520	102 978
2010	20 453	71 596	115 703	9 524	1 372	2 744	9 557	103 435
2011 ¹	20 303	73 736	114 718	9 554	1 081	2 068	9 668	101 028
2013	21 174	75 295	116 291	10 593	1 116	2 232	9 465	103 466
2014	21 388	75 813	116 841	10 755	1 129	2 258	9 504	103 828
2015	21 534	76 463	117 551	10 847	1 140	2 280	9 547	104 424
2016	21 471	76 706	117 784	10 775	1 133	2 266	9 563	104 743
2017	21 605	77 233	118 382	10 872	1 137	2 274	9 596	105 236
2018	21 751	77 912	119 224	10 946	1 158	2 316	9 647	105 962
2019	21 907	79 137	120 777	10 946	1 163	2 326	9 798	107 505
2020	22 027	79 934	121 808	11 026	1 163	2 326	9 838	108 456
2021	22 129	80 565	122 590	11 033	1 184	2 368	9 912	109 189
2022	22 205	81 163	123 363	11 111	1 154	2 308	9 940	109 944

¹ Stichtag 9. Mai 2011

4.05 Wohngebäude nach dem Baujahr und Stadtbereichen 2022

Stadtbereich	Wohn- gebäude insgesamt	Davon errichtet von ... bis ...								
		vor 1919	1919 bis 1949	1950 bis 1959	1960 bis 1969	1970 bis 1979	1980 bis 1989	1990 bis 1999	2000 bis 2009	2010 und später
		Anzahl								
A Warnemünde	1 714	275	389	71	24	42	42	485	170	216
B Rostock-Heide	466	40	98	96	31	6	10	45	42	98
C Lichtenhagen	1 094	10	55	.	.	263	110	295	51	309
D Groß Klein	633	24	6	5	5	139	344	20	33	57
E Lütten Klein	633	3	.	5	448	161	.	3	.	8
F Evershagen	1 142	8	11	26	10	327	35	153	516	56
G Schmarl	270	.	13	.	.	204	18	.	24	5
H Reutershagen	2 056	14	872	550	309	14	16	39	139	103
I Hansaviertel	856	15	722	70	19	.	.	17	4	8
J Gartenstadt/Stadtweide	912	9	318	71	27	45	18	53	312	59
K Kröpeliner-Tor-Vorstadt	1 738	658	641	112	37	16	10	82	118	64
L Südstadt	1 092	11	50	10	581	14	23	71	172	160
M Biestow	916	42	20	21	3	50	18	593	154	15
N Stadtmitte	2 040	703	269	170	36	18	107	183	245	309
O Brinckmansdorf	2 845	53	215	129	39	57	121	459	1 504	268
P Dierkow-Neu	528	.	.	5	5	.	497	.	.	18
Q Dierkow-Ost	441	.	329	25	.	31	10	14	15	14
R Dierkow-West	444	3	283	12	5	9	7	28	57	40
S Toitenwinkel	936	13	7	5	14	4	289	439	38	127
T Gehlsdorf	990	131	79	25	28	12	9	175	213	318
U Rostock-Ost	459	46	34	28	6	11	21	92	162	59
Insgesamt	22 205	2 062	4 412	1 437	1 631	1 423	1 710	3 250	3 969	2 311

4.06 Indikatoren des Wohnungsbestandes nach Stadtbereichen 2022

Stadtbereich	Wohnungen insgesamt	Einwohner mit Hauptwohnung insgesamt	Wohnungen je 1 000 Einwohner	Einwohner je Wohnung	Wohnfläche je Wohnung	Wohnfläche je Einwohner	Räume je Wohnung	Räume je Einwohner
	Anzahl	Personen	Anzahl	Personen	m ²		Anzahl	
A Warnemünde	5 373	8 535	629,5	1,6	77,0	48,5	3,4	2,1
B Rostock-Heide	1 197	1 740	687,9	1,5	79,3	54,6	3,7	2,5
C Lichtenhagen	8 051	13 929	578,0	1,7	62,5	36,1	3,3	1,9
D Groß Klein	7 883	13 536	582,4	1,7	59,7	34,8	3,1	1,8
E Lütten Klein	11 170	16 634	671,5	1,5	55,2	37,1	2,9	2,0
F Evershagen	9 826	16 732	587,3	1,7	62,0	36,4	3,1	1,8
G Schmarl	5 114	8 872	576,4	1,7	59,2	34,1	3,1	1,8
H Reutershagen	10 686	17 300	617,7	1,6	61,4	37,9	3,2	2,0
I Hansaviertel	4 910	8 076	608,0	1,6	65,4	39,8	3,3	2,0
J Gartenstadt/Stadtweide	1 277	3 269	390,6	2,6	108,1	42,2	4,8	1,9
K Kröpeliner-Tor-Vorstadt	12 140	19 260	630,3	1,6	62,4	39,4	3,0	1,9
L Südstadt	9 308	15 106	616,2	1,6	57,3	35,3	2,9	1,8
M Biestow	1 287	2 581	498,6	2,0	102,6	51,2	4,5	2,3
N Stadtmitte	12 167	21 288	571,5	1,7	73,6	42,1	3,2	1,8
O Brinckmansdorf	4 272	8 985	475,5	2,1	101,0	48,0	4,5	2,1
P Dierkow-Neu	6 919	10 920	633,6	1,6	56,8	36,0	3,0	1,9
Q Dierkow-Ost	494	1 020	484,3	2,1	107,5	52,1	5,2	2,5
R Dierkow-West	537	1 219	440,5	2,3	112,2	49,4	5,1	2,3
S Toitenwinkel	8 727	15 375	567,6	1,8	61,3	34,8	3,1	1,8
T Gehlsdorf	2 418	5 200	465,0	2,2	89,8	41,8	3,9	1,8
U Rostock-Ost	555	1 225	453,1	2,2	113,6	51,5	5,0	2,2
Insgesamt	124 311	210 802	589,7	1,7	65,9	38,9	3,2	1,9

4.07 Wohnungen nach der Anzahl der Räume und Stadtbereichen 2022

Stadtbereich	Wohnungen insgesamt	Davon mit						
		1 Raum	2 Räumen	3 Räumen	4 Räumen	5 Räumen	6 Räumen	7 und mehr Räumen
		Anzahl						
A Warnemünde	5 373	144	1 475	1 656	1 153	479	279	187
B Rostock-Heide	1 197	37	225	310	314	211	65	35
C Lichtenhagen	8 051	919	1 151	2 232	2 258	1 146	280	65
D Groß Klein	7 883	988	1 616	2 407	1 925	787	132	28
E Lütten Klein	11 170	718	2 807	4 757	2 240	620	19	9
F Evershagen	9 826	1 070	1 995	3 247	2 286	880	264	84
G Schmarl	5 114	315	984	2 042	1 287	454	25	7
H Reutershagen	10 686	348	2 616	4 121	2 583	708	183	127
I Hansaviertel	4 910	80	1 071	1 928	1 235	441	88	67
J Gartenstadt/Stadtweide	1 277	14	66	243	293	280	188	193
K Kröpeliner-Tor-Vorstadt	12 140	507	3 579	4 732	2 492	611	146	73
L Südstadt	9 308	819	2 157	3 917	1 853	415	99	48
M Biestow	1 287	3	197	166	204	361	242	114
N Stadtmitte	12 167	1 106	2 792	3 995	2 724	976	338	236
O Brinckmansdorf	4 272	25	308	883	962	1 111	609	374
P Dierkow-Neu	6 919	621	1 416	2 851	1 773	247	5	6
Q Dierkow-Ost	494	.	.	41	90	158	118	77
R Dierkow-West	537	8	15	65	84	151	124	90
S Toitenwinkel	8 727	470	1 906	3 417	2 265	549	82	38
T Gehlsdorf	2 418	25	306	608	795	432	142	110
U Rostock-Ost	555	.	.	59	113	206	95	64
Insgesamt	124 311	8 221	26 706	43 677	28 929	11 223	3 523	2 032

Wohnfläche je Einwohner in der Hanse- und Universitätsstadt Rostock nach Stadtbereichen

Stand 31. Dezember 2022

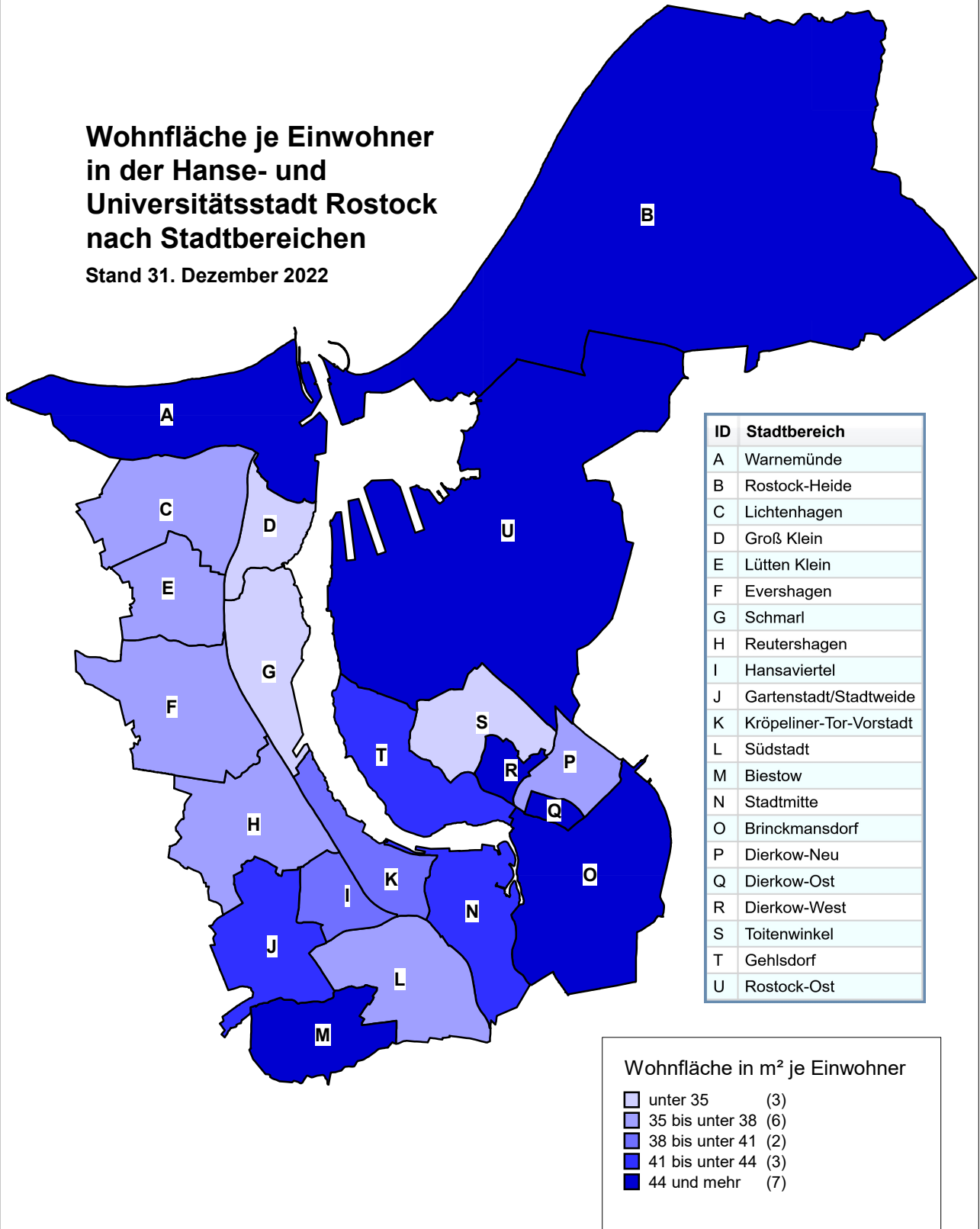

Hanse- und Universitätsstadt Rostock, Hauptamt, Kommunale Statistikstelle

4.08 Wohnungen nach der Fläche und Stadtbereichen 2022

Stadtbereich	Wohnungen insgesamt	Davon mit einer Fläche von ... bis unter... m ²							
		unter 40	40 - 59	60 - 79	80 - 99	100 -119	120 -139	140 -159	160 und mehr
Anzahl									
A Warnemünde	5 373	441	1 460	1 481	872	437	389	137	156
B Rostock-Heide	1 197	44	262	384	249	149	56	21	32
C Lichtenhagen	8 051	1 304	2 689	2 524	862	290	290	50	42
D Groß Klein	7 883	1 592	2 383	3 154	504	176	31	19	24
E Lütten Klein	11 170	942	6 209	3 700	279	19	14	.	.
F Evershagen	9 826	1 315	4 511	2 480	784	380	234	80	42
G Schmarl	5 114	596	2 213	1 823	402	46	24	4	6
H Reutershagen	10 686	947	4 596	3 812	662	336	183	77	73
I Hansaviertel	4 910	300	1 999	1 750	494	204	75	39	49
J Gartenstadt/Stadtweide	1 277	13	62	230	261	258	214	118	121
K Kröpeliner-Tor-Vorstadt	12 140	1 385	5 062	3 230	1 605	475	215	80	88
L Südstadt	9 308	974	4 114	3 429	391	242	87	33	38
M Biestow	1 287	6	244	121	189	242	340	75	70
N Stadtmitte	12 167	1 400	3 259	3 288	1 992	990	652	257	329
O Brinckmansdorf	4 272	38	437	667	796	1 033	810	295	196
P Dierkow-Neu	6 919	1 191	1 820	3 665	213	20	6	.	.
Q Dierkow-Ost	494	6	28	47	106	125	108	48	26
R Dierkow-West	537	5	25	59	98	131	113	37	69
S Toitenwinkel	8 727	962	2 712	4 055	668	158	115	42	15
T Gehlsdorf	2 418	24	412	679	425	418	261	99	100
U Rostock-Ost	555	9	30	57	67	144	145	38	65
Insgesamt	124 311	13 494	44 527	40 635	11 919	6 273	4 362	1 552	1 549

4.09 Wohngebäude und Wohnungen in Wohngebäuden nach Stadtbereichen 1996 bis 2022

Stadtbereich	Wohngebäude				Wohnungen in Wohngebäuden			
	31.12. 1996	9.5. 2011	31.12. 2016	31.12. 2022	31.12. 1996	9.5. 2011	31.12. 2016	31.12. 2022
Anzahl								
A Warnemünde	1 264	1 724	1 702	1 714	4 035	4 903	4 951	5 176
B Rostock-Heide	455	405	438	466	901	931	977	1 188
C Lichtenhagen	453	785	1 033	1 094	7 120	7 667	7 945	8 038
D Groß Klein	582	573	616	633	8 223	7 575	7 647	7 875
E Lütten Klein	618	631	629	633	10 581	10 990	11 010	11 160
F Evershagen	417	1 094	1 120	1 142	8 821	9 506	9 510	9 811
G Schmarl	249	268	265	270	5 062	5 016	5 035	5 091
H Reutershagen	1 805	1 983	2 049	2 056	9 806	10 319	10 591	10 648
I Hansaviertel	847	842	848	856	4 697	4 806	4 842	4 886
J Gartenstadt/Stadtweide	528	864	891	912	706	1 182	1 222	1 258
K Kröpeliner-Tor-Vorstadt	1 571	1 663	1 690	1 738	9 963	11 374	11 713	12 021
L Südstadt	731	951	1 076	1 092	7 808	8 599	8 901	9 299
M Biestow	303	914	919	916	353	1 283	1 289	1 285
N Stadtmitte	1 438	1 687	1 869	2 040	7 872	9 369	10 401	11 808
O Brinckmansdorf	786	2 602	2 720	2 845	1 248	3 410	3 614	4 226
P Dierkow-Neu	536	512	516	528	6 991	6 642	6 760	6 914
Q Dierkow-Ost	424	433	442	441	530	489	500	492
R Dierkow-West	386	418	425	444	482	482	488	526
S Toitenwinkel	698	841	860	936	7 905	7 995	7 931	8 716
T Gehlsdorf	313	686	918	990	959	1 656	1 930	2 407
U Rostock-Ost	206	427	445	459	290	524	527	538
Insgesamt	14 610	20 303	21 471	22 205	104 353	114 718	117 784	123 363

4.10 Baugenehmigungen für Gebäude und Wohnungen 2014 bis 2022

Merkmal ¹	2014	2016	2018	2020	2021	2022
	Anzahl					
Baugenehmigungen für Gebäude insgesamt²	219	287	208	244	236	191
<u>davon:</u>						
Wohngebäude	170	229	179	171	173	118
Nichtwohngebäude	49	58	29	73	63	73
<u>davon:</u>						
Neubau von Gebäuden insgesamt	132	221	157	169	172	110
<u>davon:</u>						
Neubau von Wohngebäuden	101	177	137	113	122	63
<u>darunter:</u>						
Neubau von Ein- und Zweifamilienhäusern	68	146	81	57	43	24
Neubau von Nichtwohngebäuden	31	44	20	56	50	47
Baumaßnahmen an bestehenden Gebäuden	87	66	51	75	64	81
Baugenehmigungen für Wohnungen insgesamt²	649	681	705	1 485	945	1 405
<u>darunter:</u>						
in Wohngebäuden	641	677	700	1 482	919	1 395
<u>davon:</u>						
in Neubau von Gebäuden insgesamt	555	641	673	1 476	922	1 196
<u>darunter:</u>						
in Neubau von Wohngebäuden	552	640	673	1 474	899	1 185
<u>darunter:</u>						
in Neubau von Ein- und Zweifamilienhäusern	72	164	83	67	52	26
durch Baumaßnahmen an bestehenden Gebäuden	94	40	32	9	23	209

¹ eigene Fortschreibung, Datenstand 10.10.2023, genehmigungsfreies Bauen unter 6 Wohnungen bedingt erfasst

² ohne Wohnheime

4.11 Baufertigstellungen von Gebäuden und Wohnungen 2014 bis 2022

Merkmal ¹	2014	2016	2018	2020	2021	2022
	Anzahl					
Baufertigstellungen von Gebäuden insgesamt²	182	225	227	267	203	190
<u>davon:</u>						
Wohngebäuden	145	185	183	217	173	132
Nichtwohngebäuden	37	40	44	50	30	58
<u>davon:</u>						
Neubau von Gebäuden insgesamt	125	163	162	205	158	152
<u>davon:</u>						
Neubau von Wohngebäuden	98	133	127	163	136	107
<u>darunter:</u>						
Neubau von Ein- und Zweifamilienhäusern	59	102	67	95	95	42
Neubau von Nichtwohngebäuden	27	30	35	42	22	45
Baumaßnahmen an bestehenden Gebäuden	57	62	65	62	45	38
Baufertigstellungen von Wohnungen insgesamt²	490	565	957	1 238	662	1 267
<u>darunter:</u>						
in Wohngebäuden	488	564	953	1 231	659	1 260
<u>davon:</u>						
in Neubau von Gebäuden insgesamt	415	536	883	1 240	610	1 244
<u>darunter:</u>						
in Neubau von Wohngebäuden	415	533	882	1 235	608	1 242
<u>darunter:</u>						
in Neubau von Ein- und Zweifamilienhäusern	63	111	81	100	105	48
durch Baumaßnahmen an bestehenden Gebäuden	75	29	74	-2	52	23

¹ eigene Fortschreibung, Datenstand 10.10.2023, genehmigungsfreies Bauen unter 6 Wohnungen bedingt erfasst

² ohne Wohnheime

Fertiggestellte Wohnungen in der Hanse- und Universitätsstadt Rostock nach Stadtbereichen 2018 bis 2022

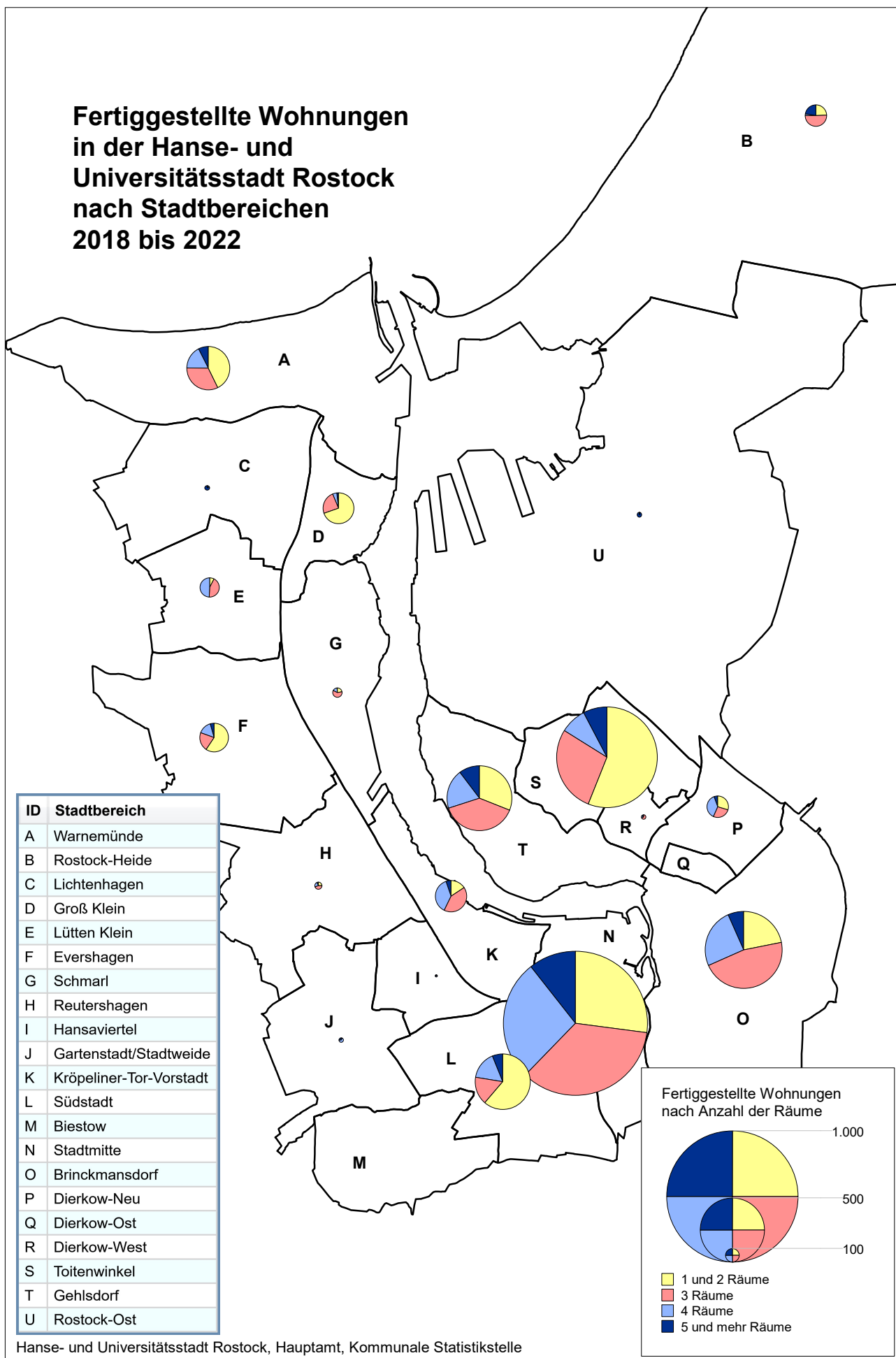

Hanse- und Universitätsstadt Rostock, Hauptamt, Kommunale Statistikstelle

4.12 Bauüberhang im Wohn- und Nichtwohnbau 1992 bis 2022

Stand am 31.12.	Genehmigte, aber noch nicht fertiggestellte Bauvorhaben von neuen Gebäuden								
	unter Dach (rohbaufertig)			noch nicht unter Dach			noch nicht begonnen		
	Gebäude	Wohnungen	Rauminhalt	Gebäude	Wohnungen	Rauminhalt	Gebäude	Wohnungen	Rauminhalt
	Anzahl		1 000 m ³	Anzahl		1 000 m ³	Anzahl		1 000 m ³
1992	24	18	171	29	107	350	24	15	201
1994	51	108	270	35	61	434	76	214	588
1996	156	545	329	147	524	723	291	1 067	798
1998	123	261	360	84	291	328	251	844	674
2000	103	349	400	60	147	247	179	271	300
2002	107	317	354	51	67	161	140	317	557
2004	79	160	446	37	26	724	115	225	409
2006	80	414	184	97	527	201	109	374	426
2008	52	58	433	39	156	198	90	158	477
2010	60	141	273	46	190	200	90	126	641
2012	114	247	195	88	223	187	104	423	497
2013	95	375	342	105	451	337	100	286	587
2014	89	579	632	37	82	81	146	445	617
2015	78	298	188	95	584	374	109	462	447
2016	65	524	272	74	460	494	177	466	474
2017	85	486	474	81	630	934	123	1 077	613
2018	72	600	431	83	997	492	129	456	452
2019	99	576	418	79	929	683	113	555	414
2020	48	382	438	147	1 587	946	88	395	412
2021	89	846	878	125	1 233	1 144	135	960	735
2022	66	585	385	139	1 225	918	117	1 174	998

4.13 Kaufwerte für Bauland 1992 bis 2022

Jahr	Bauland insgesamt			Darunter					
				baureifes Land			Rohbauland		
	Kauffälle	Fläche	Kaufwert	Kauffälle	Fläche	Kaufwert	Kauffälle	Fläche	Kaufwert
	Anzahl	1 000 m ²	EUR/m ²	Anzahl	1 000 m ²	EUR/m ²	Anzahl	1 000 m ²	EUR/m ²
1992	145	2 062	19,29	72	440	38,54	71	1 585	13,84
1994	106	945	30,42	47	108	61,88	57	781	27,64
1996	185	766	54,62	167	295	115,50	8	408	17,47
1998	431	1 056	35,07	373	323	88,16	39	622	11,89
2000	409	1 071	30,69	372	289	83,62	27	592	13,26
2002	203	671	42,04	184	305	63,45	7	285	17,39
2004	134	349	x	124	291	x	4	49	x
2006	132	201	44,92	95	122	69,20	12	20	13,57
2008	112	323	44,50	93	220	60,03	6	84	12,42
2010	327	383	101,02	302	251	140,47	7	47	11,82
2012	133	187	93,42	113	162	101,02	3	11	63,84
2013	56	170	56,15	53	160	58,24	-	-	-
2014	50	188	115,40	39	173	121,09	-	-	-
2015	18	57	50,58	18	57	50,58	-	-	-
2016	.	.	48,52	.	.	48,52	-	-	-
2017	30	148	102,74	26	113	133,92	-	-	-
2018	8	26	138,27	8	26	138,27	-	-	-
2019	.	.	243,46	.	.	243,46	-	-	-
2020	4	13	92,07	4	13	92,07	-	-	-
2021	76	233	199,77	35	57	440,53	5	.	102,67
2022	86	174	174,15	65	.	364,48	1	.	.

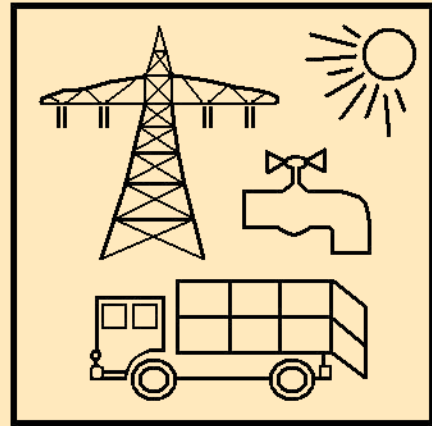

5

Versorgung, Entsorgung und Umwelt

Vorbemerkungen

Unter **regenerativen Energien** oder auch erneuerbaren Energien versteht man Energieträger, die praktisch unerschöpflich zur Verfügung stehen bzw. sich relativ schnell erneuern. Hierzu zählen Bioenergie (Biomasse), Geothermie, Wasserkraft, Meeresenergie, Sonnenenergie und Windenergie. Neben einer höheren Energieeffizienz gelten erneuerbare Energiequellen als wichtiger Bestandteil einer nachhaltigen Energiepolitik. Das deutsche Gesetz für den Ausbau erneuerbarer Energien (kurz EEG) regelt die bevorzugte Einspeisung von Strom aus erneuerbaren Quellen ins Stromnetz und garantiert deren Erzeugern feste Einspeisevergütungen. In Tabelle 5.05 ist die von Anlagen im Stadtgebiet erzeugte Energie durch regenerative Energienutzung über die Einspeise- und Vergütungsdaten des EEG dargestellt.

Zu den **Lichtsignalanlagen** zählen sämtliche Anlagenteile die von einem Steuergerät bzw. von einer Energieeinspeisung versorgt werden, auch wenn sie wegen der räumlichen Entfernung scheinbar nicht zusammengehören. Bis 2003 wurden die einzelnen Steuergeräte gezählt, d.h. ein Steuergerät = eine Anlage, auch wenn mit einem Steuergerät mehrere Anlagenteile signalisiert wurden.

Die **Luftmessstation** Rostock-Holbeinplatz wurde am 24.01.2008 umgesetzt (alt: Nähe Botanischer Garten, neu: Nähe Straßenbahnhaltestelle). Aus diesem Grunde treten an diesem Standort etwas höhere Konzentrationswerte auf.

Die Erhebung der **öffentlichen Wasserversorgung** und **Abwasserentsorgung** wird seit 1998 alle drei Jahre durchgeführt. Im vorliegenden Bericht werden die Ergebnisse der Erhebung der **öffentlichen Wasserversorgung und Abwasserentsorgung** bis zum Jahr 2016 dargestellt.

Quellen

Statistisches Amt Mecklenburg-Vorpommern

EURAWASSER Nord GmbH

Nordwasser GmbH (ab April 2018)

Stadtwerke Rostock AG

Stromkontor GmbH

Landesamt für Umwelt, Naturschutz und Geologie MV

Hanse- und Universitätsstadt Rostock, Amt für Umweltschutz

Hanse- und Universitätsstadt Rostock, Amt für Verkehrsanlagen

Hanse- und Universitätsstadt Rostock, Gesundheitsamt

Tabellenverzeichnis

Seite

5.01	Ausgewählte Merkmale der Wasserversorgung 1995 bis 2022	197
5.02	Wasserabgabe an Letztverbraucher 1995 bis 2022.....	197
5.03	Stromabgabe 2008 bis 2022.....	198
5.04	Gas- und Fernwärmeabgabe der Stadtwerke Rostock AG 1995 bis 2022	198
5.05	Nutzung regenerativer Energien 1995 bis 2022	199
5.06	Lichtsignal- und Straßenbeleuchtungsanlagen 2005 bis 2022.....	200
5.07	Autowrackentsorgung 1991 bis 2022	200
5.08	Aufkommen der überlassungspflichtigen Abfälle 1997 bis 2022.....	201
5.09	Öffentliche und private Abwasserentsorgung 1998 bis 2019	202
5.10	Eingeleitetes Abwasser in Abwasserbehandlungsanlagen 1998 bis 2019	202
5.11	Besonders überwachungsbedürftige Abfälle 1999 bis 2020	202
5.12	Jahresmittelwerte der Schadstoffe Schwefeldioxid, Stickstoffmonoxid und Stickstoffdioxid 1993 bis 2022	203
5.13	Jahresmittelwerte der Schadstoffe Feinstaub/PM 10, Kohlenmonoxid und Ozon 1993 bis 2022	203
5.14	Gesamtinvestitionen und Investitionen für den Umweltschutz im Produzierenden Gewerbe ohne Baugewerbe 2006 bis 2021	204
5.15	Umweltschutzinvestitionen im Produzierenden Gewerbe ohne Baugewerbe nach Umweltschutzbereichen 2006 bis 2021	204
5.16	Beschäftigte und Umsatz in der Umweltschutzwirtschaft 2011 bis 2021	204
5.17	Trinkwasserqualität 2006 bis 2022	205
5.18	Badewasseruntersuchungsergebnisse 1991 bis 2022.....	206
5.19	Altlastverdachtsflächen und Altlasten 2013 bis 2022	206

Abbildungsverzeichnis

Seite

Abb. 5.01	Wasserabgabe an Letztverbraucher 1995 bis 2022	197
Abb. 5.02	Strom und Wärme aus regenerativen Energien je Einwohner 1995 bis 2022.....	199
Abb. 5.03	Pro-Kopf-Aufkommen an Haus-, Geschäfts- und Sperrmüll 1997 bis 2022.....	201
Abb. 5.04	Jahresmittelwerte ausgewählter Schadstoffe 1993 bis 2022 – Messstation Rostock Holbeinplatz	203

5.01 Ausgewählte Merkmale der Wasserversorgung 1995 bis 2022

Jahr	Rohrnetzlänge ¹	Haus-anschlüsse	Installierte Wasserzähler	Hydranten ^{2,3}	Wasser-förderung ⁴	Netzabgabe ⁴
	km	Anzahl			1 000 m ³	
1995	605	14 218	14 137	2 850	17 453,8	16 595,8
2000	639	18 502	17 844	2 914	12 031,4	11 805,5
2005	651	20 404	19 688	2 365	11 643,4	11 447,7
2007	662	18 047	21 076	2 651	11 560,0	11 279,5
2008	668	19 967	20 975	2 681	11 715,7	11 493,1
2009	668	20 437	20 958	2 684	11 586,4	11 324,2
2010	667	20 712	21 214	2 691	11 936,3	11 699,4
2011	671	21 136	22 220	2 709	11 501,4	11 263,5
2012	665	21 406	21 931	2 728	11 913,9	11 653,2
2013	665	21 522	22 332	2 756	12 246,9	11 958,8
2014	661	21 707	21 307	2 763	12 234,2	12 049,3
2015	660	22 027	21 511	2 778	12 256,9	12 140,4
2016	660	22 316	21 628	2 777	12 388,3	12 248,0
2017	656	22 892	21 663	2 787	11 915,8	11 800,6
2018	699	22 814	21 671	2 788	12 571,6	12 472,1
2019	690	22 960	21 949	2 799	12 582,6	12 477,4
2020	696	23 161	22 004	2 802	13 384,5	13 265,3
2021	699	23 352	22 061	2 796	12 976,7	12 888,1
2022	701	23 460	22 109	2 978	12 821,1	12 732,5

¹ Haupt- und Versorgungsleitungen

² ab 2003 nur Feuerlöschhydranten

³ seit 2022 in der Bewirtschaftung der Nordwasser GmbH

⁴ Hanse- und Universitätsstadt Rostock und die Umlandgemeinden

5.02 Wasserabgabe an Letztverbraucher 1995 bis 2022

Jahr	Wassermenge insgesamt	Darunter an Haushalte	
		Wassermenge	Wasserabgabe je Einwohner und Tag
	1 000 m ³		I/EW und Tag
1995	13 367	9 219	111
2001	9 475	6 510	91
2003	9 567	6 687	94
2005	9 432	6 554	91
2007	9 300	6 288	87
2009	9 459	6 442	89
2011	9 662	6 451	88
2013	10 054	6 775	91
2015	10 304	6 825	91
2017	10 330	7 043	93
2018	11 263	7 722	101
2019	11 211	7 507	98
2020	11 070	7 845	103
2021	11 025	7 687	101
2022	10 927	7 413	97

Abb. 5.01 Wasserabgabe an Letztverbraucher 1995 bis 2022

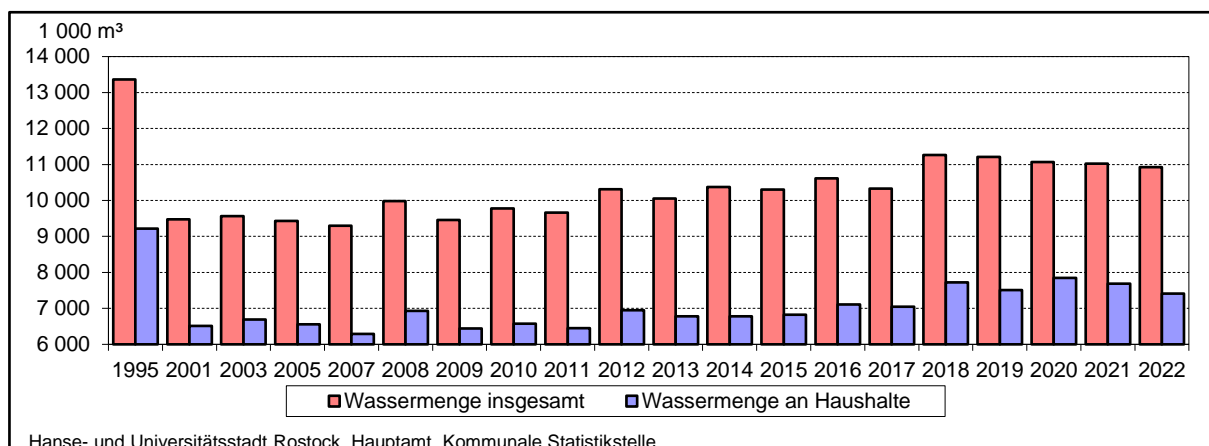

Hanse- und Universitätsstadt Rostock, Hauptamt, Kommunale Statistikstelle

5.03 Stromabgabe 2008 bis 2022

Jahr	Stromabgabe insgesamt	Davon			
		an Haushalte	an Gewerbe/ Industrie	darunter	an Straßen- beleuchtung
				an Sonderver- tragskunden	
MWh					
2008	856 860	201 622	645 868	531 254	9 370
2009	845 224	207 676	628 277	523 995	9 271
2010	848 761	214 687	624 710	514 728	9 364
2011	793 979	214 358	570 861	462 779	8 760
2012	802 939	212 183	581 937	473 529	8 818
2013	805 743	209 328	587 044	479 567	9 371
2014	801 455	204 755	587 816	483 617	8 883
2015	809 064	204 806	594 910	494 907	9 348
2016	806 586	207 807	589 283	490 906	9 496
2017	794 304	208 350	576 474	473 472	9 480
2018	792 360	211 049	572 129	474 318	9 182
2019	796 560	208 382	579 007	485 217	9 171
2020	765 566	214 071	542 249	457 197	9 246
2021	772 089	221 979	540 976	459 053	9 134
2022	762 761	217 031	536 840	453 085	8 890

5.04 Gas- und Fernwärmeabgabe der Stadtwerke Rostock AG 1995 bis 2022

Jahr	Gasabgabe			Fernwärmeabgabe		
	insgesamt	davon		insgesamt	davon	
		an Tarifikunden (Kochen und Warmwasser- bereitung)	an Sonder- vertragskunden (Heizung und sonstiger Ver- brauch)		an Haushalte	an Gewerbe/ Industrie
MWh						
1995	750 923	76 787	674 136	1 162 356	691 889	470 467
1997	805 063	65 364	739 699	1 005 666	608 369	397 297
1999	827 102	63 854	763 248	837 027	473 606	363 421
2000	811 217	49 879	761 338	780 346	494 777	285 569
2002	853 400	48 381	805 019	790 044	490 298	299 746
2004	845 747	61 870	783 877	734 844	464 010	270 834
2005	826 301	63 895	762 406	703 107	448 689	254 418
2006	827 905	65 378	762 527	696 280	452 042	244 238
2007	860 846	62 593	798 253	630 915	408 146	222 769
2008	933 068	49 838	883 230	651 987	421 576	230 411
2009	941 126	47 912	893 214	690 932	448 204	242 728
2010	960 165	47 574	912 591	803 275	525 495	277 780
2011	891 515	41 807	849 708	676 484	446 389	230 095
2012	978 482	37 976	940 506	716 263	475 440	240 823
2013	998 048	33 961	964 086	729 943	486 867	243 076
2014	869 603	29 489	840 114	644 096	431 756	212 340
2015	916 335	27 521	888 814	683 243	460 952	222 291
2016	902 123	25 404	876 719	737 132	503 483	233 649
2017	892 859	28 251	864 608	743 827	511 067	232 760
2018	878 358	22 837	855 521	743 049	509 682	233 367
2019	892 519	20 692	871 827	731 578	508 142	223 436
2020	892 659	19 428	873 231	718 285	503 790	214 495
2021	892 057	20 746	871 311	819 580	571 617	247 963
2022	843 006	17 691	825 315	758 699	547 380	211 319

5.05 Nutzung regenerativer Energien 1995 bis 2022

Jahr	Strom und Wärme aus regenerativen Energien ¹	
	insgesamt	je Einwohner
	MWh	kWh je EW
1995	8 000	35,1
1997	13 000	60,7
1999	23 600	116,3
2000	30 100	151,1
2001	32 600	165,5
2002	32 800	167,7
2003	32 000	164,0
2004	30 800	157,3
2005	30 800	156,4
2006	30 800	155,9
2007	37 000	186,5
2008	45 000	226,1
2009	50 000	251,6
2010	60 000	303,1
2011	86 500	430,2
2012	93 000	459,6
2013	80 758	397,7
2014	108 559	533,7
2015	131 813	644,0
2016	128 131	619,3
2017	137 990	663,8
2018	133 494	640,1
2019	153 123	732,4
2020	162 495	775,7
2021	156 628	748,5
2022	158 939	756,8

¹ Wind, Sonne, Deponie-, Klär-, Biogas, Umweltwärme

Abb. 5.02 Strom und Wärme aus regenerativen Energien je Einwohner 1995 bis 2022

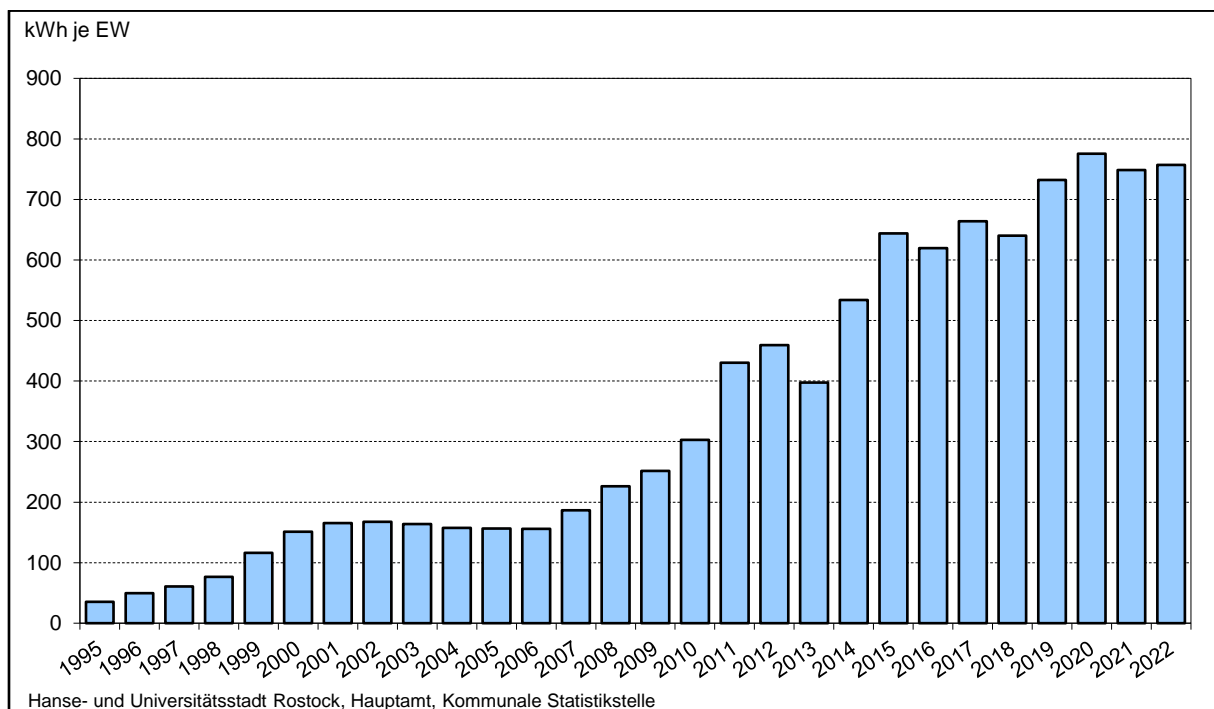

5.06 Lichtsignal- und Straßenbeleuchtungsanlagen 2005 bis 2022

Jahr	Leuchten- bestand insge- samt	Lampen- bestand insge- samt	Anschlusswert	Lichtsignal- anlagen insge- samt	Davon	
					Knoten- Licht- signalanlagen	Fußgänger- Lichtsignal- anlagen
	Anzahl		Kilowatt	Anzahl		
2005	19 800	21 020	2 313	156	122	34
2006	20 031	21 005	2 298	158	123	35
2007	20 105	21 230	2 299	160	125	35
2008	20 142	21 371	2 450	161	126	35
2009	20 408	21 315	2 430	161	126	35
2010	20 500	21 385	2 431	162	127	35
2011	21 830	20 953	2 280	164	126	38
2012	21 773	20 634	2 189	165	126	39
2013	21 856	20 979	2 312	166	126	40
2014	21 882	20 999	2 320	165	126	39
2015	22 098	21 205	2 349	167	126	41
2016	22 266	21 376	2 357	166	125	41
2017	22 176	21 428	2 296	165	125	40
2018	22 271	21 488	2 282	167	125	42
2019	22 304	21 593	2 261	168	125	43
2020	22 526	21 793	2 259	170	127	43
2021	22 601	21 870	2 231	171	127	44
2022	22 811	22 076	2 208	174	126	48

5.07 Autowrackentsorgung 1991 bis 2022

Jahr	Autowrackentsorgung insgesamt	Davon		
		Personenkraftwagen	Kräder	Lastkraftwagen/ Sonsti- ge
	Anzahl			
1991	626	560	63	3
1995	400	389	5	6
2000	99	94	-	5
2005	29	28	-	1
2006	24	19	-	5
2007	18	16	-	2
2008	23	21	1	1
2009	20	19	-	1
2010	35	29	3	3
2011	28	26	1	1
2012	23	22	1	-
2013	18	18	-	-
2014	25	22	2	1
2015	24	15	6	3
2016	47	38	9	-
2017	53	42	8	3
2018	38	32	4	2
2019	37	28	8	1
2020	42	37	4	1
2021	32	29	2	1
2022	29	24	4	1

5.08 Aufkommen der überlassungspflichtigen Abfälle 1997 bis 2022

Merkmal	1997	2000	2005	2010	2012	2016	2018	2020	2021	2022
	t									
Überlassungspflichtige Abfälle zur Beseitigung										
Haus- und Geschäftsmüll	74 700	54 802	47 178	46 660	45 484	45 404	45 160	45 311	45 127	42 654
Abfälle zur Verwertung insgesamt	64 567	68 528	59 529	51 889	52 597	52 866	51 295	55 780	53 811	49 154
<u>darunter:</u>										
Alttextilien	432	619	490	441	401	458	253	256	261	266
Papier	15 696	17 705	16 057	14 994	14 564	13 149	12 495	11 696	11 494	10 227
Glas	7 556	5 957	4 138	3 326	3 393	3 415	3 445	3 948	3 960	3 811
Leichtverpackungen	8 461	6 816	5 847	5 220	5 527	5 737	5 790	5 972	6 009	5 700
Bio-Tonne	8 042	9 476	8 310	8 138	7 915	9 148	8 772	10 004	10 023	9 347
Grünschnitt	6 770	6 048	8 160	8 913	8 945	9 686	8 719	11 121	10 431	8 835
Elektro- und Elektronikschrott	1 367	992	522	808	951	1 091	966	1 153	1 096	1 098
Schrott aus Haushalten	897	822	349	341	352	375	397	467	420	393
Sonderabfall aus Haushalten	156	108	109	133	150	148	142	149	141	137
Sperrmüll ¹	15 190	19 986	15 402	9 421	10 399	9 659	10 317	11 014	9 976	9 339
Kehrgut/Papierkorbabfälle ²	8 866	7 094	4 818	5 876	4 871	4 599	4 822	4 143	4 451	4 822

¹ ab April 1997 geht der Sperrmüll zur Sortierung

² ab 2000 werden Kehrgut und Papierkorbabfälle verwertet

Abb. 5.03 Pro-Kopf-Aufkommen an Haus-, Geschäfts- und Sperrmüll 1997 bis 2022

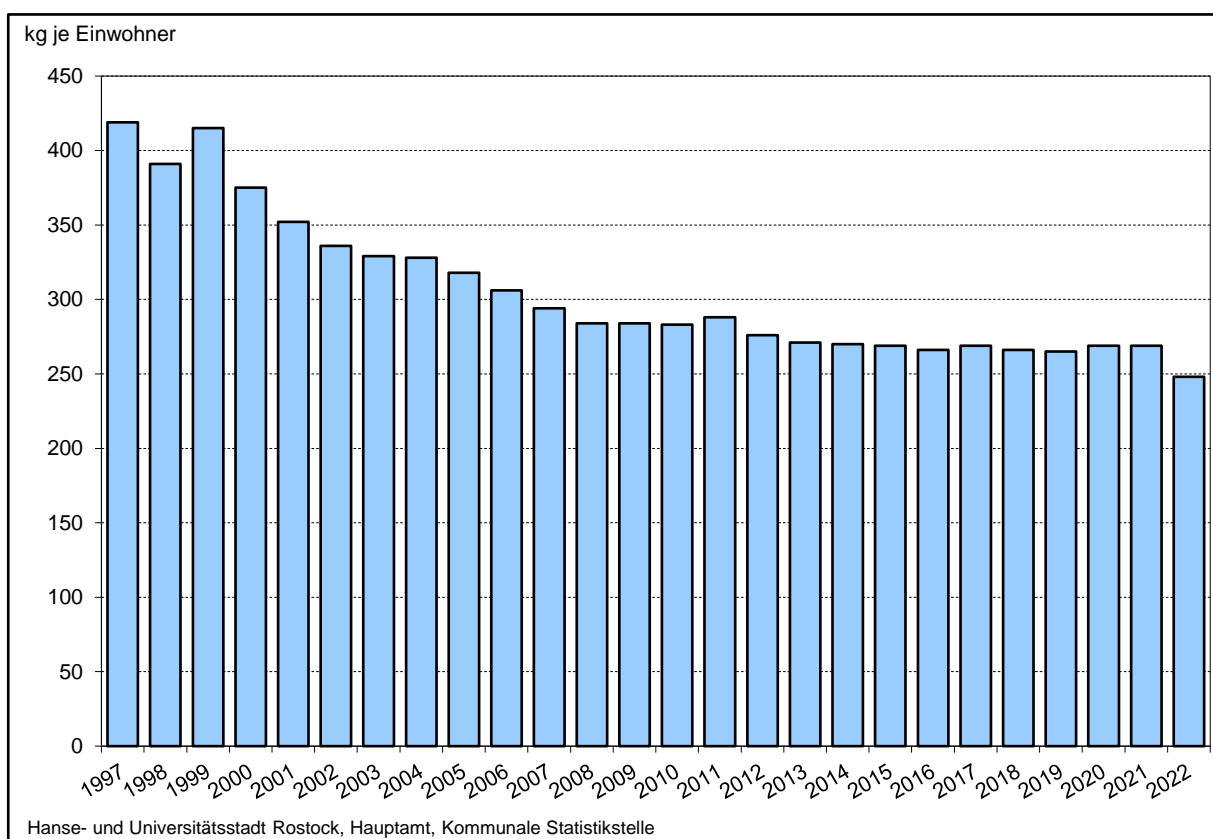

5.09 Öffentliche und private Abwasserentsorgung 1998 bis 2019

Jahr	Bevölkerung insgesamt	angeschlossene Einwohner				nicht angeschlossene Einwohner		davon	
		mit Anschluss an die öffentliche Kanalisation		mit Anschluss an zentrale Abwasserbehandlungsanlagen				mit Anschluss an	
		1 000 Personen	in %	1 000 Personen	in %	1 000 Personen	in %	Kleinkläranlagen ¹	abflusslose Gruben
1998	207,4	206,9	99,8	204,2	98,5	0,5	0,2	-	0,5
2001	199,0	196,6	98,8	196,6	98,8	2,4	1,2	2,0	0,4
2004	199,0	197,4	99,2	197,4	99,2	1,5	0,8	1,3	0,3
2007	199,8	198,8	99,5	198,8	99,5	0,9	0,5	0,6	0,3
2010	201,6	200,9	99,6	200,9	99,6	0,7	0,4	0,4	0,3
2013	202,5	201,9	99,7	201,9	99,7	0,7	0,3	0,3	0,3
2016	206,7	206,1	99,7	206,4	99,9	0,6	0,3	0,3	0,3
2019	208,7	208,2	99,8	208,5	99,9	0,5	0,2	0,2	0,3

¹ Aufgrund der methodischen Änderungen in der Erfassung sind die Angaben für 2016 nur eingeschränkt mit den Angaben der Vorjahre vergleichbar.

5.10 Eingeleitetes Abwasser in Abwasserbehandlungsanlagen 1998 bis 2019

Jahr	Jahresabwassermenge insgesamt	Davon		
		Schmutzwasser	Fremdwasser	Niederschlagswasser
		1 000 m ³		
1998	15 961	9 577	1 596	4 788
2001	23 268	10 431	4 486	8 351
2004	14 289	9 758	1 003	3 528
2007	16 808	10 544	1 558	4 706
2010	14 446	10 987	1 529	1 930
2013	17 249	13 871	1 724	1 654
2016	16 148	14 732	-	1 416
2019	15 889	14 407	3	1 479

5.11 Besonders überwachungsbedürftige Abfälle 1999 bis 2020

Jahr	Erzeuger ¹ insgesamt	Abgegebene gefährliche Abfälle		
		Abfälle insgesamt	davon an Entsorger in	
			Mecklenburg-Vorpommern	anderen Bundesländern
Anzahl		t		
1999	77	104 885	72 517	32 368
2000	58	97 314	38 954	58 361
2002	76	32 862	28 346	4 516
2004	72	34 328	19 326	15 002
2005	67	21 526	14 311	7 215
2006	86	30 746	18 446	12 300
2007	72	33 401	22 578	10 823
2008	74	30 435	21 639	8 796
2009	64	33 954	19 958	13 996
2010	57	31 751	11 273	20 478
2011	57	36 079	16 194	19 885
2012	54	30 594	11 979	18 615
2013	52	32 232	13 477	18 755
2014	56	30 840	11 758	19 083
2015	52	29 146	13 130	16 016
2016	51	25 825	13 865	11 960
2017	58	24 160	13 906	10 254
2018	57	38 795	26 167	12 628
2019	58	38 079	25 727	12 352
2020	56	41 797	28 814	12 983

¹ Mehrfachzählungen möglich

5.12 Jahresmittelwerte der Schadstoffe Schwefeldioxid, Stickstoffmonoxid und Stickstoffdioxid 1993 bis 2022

Jahr	Schwefeldioxid		Stickstoffmonoxid		Stickstoffdioxid	
	Messstation in		Messstation in		Messstation in	
	Rostock Holbeinplatz	Rostock Stuthof	Rostock Holbeinplatz	Rostock Stuthof	Rostock Holbeinplatz	Rostock Stuthof
	Jahresmittelwert $\mu\text{g}/\text{m}^3$					
1993	14	7	38	5	42	11
1995	10	7	24	6	33	19
2000	4	2	14	4	25	11
2005	2	2	10	3	22	13
2010	3	2	20	2	32	14
2015	2	1	20	2	31	10
2016	2	1	23	2	30	11
2017	2	1	20	1	27	11
2018	1	1	18	1	28	10
2019	2	1	18	1	26	9
2020	1	1	15	1	23	9
2021	1	1	13	2	21	9
2022	1	1	11	1	19	8

5.13 Jahresmittelwerte der Schadstoffe Feinstaub/PM 10, Kohlenmonoxid und Ozon 1993 bis 2022

Jahr	Feinstaub/PM 10		Kohlenmonoxid		Ozon	
	Messstation in		Messstation in		Messstation in	
	Rostock Holbeinplatz	Rostock Stuthof	Rostock Holbeinplatz	Rostock Stuthof	Rostock Holbeinplatz	Rostock Stuthof
	Jahresmittelwert $\mu\text{g}/\text{m}^3$					
1993	39	22	1 010	500	34	52
1995	37	24	730	390	31	49
2000	17	19	520	330	41	51
2005	25	20	430	. ¹	44	49
2010	25	18	370	. ¹	35	53
2015	22	16	340	. ¹	37	54
2016	21	15	330	. ¹	34	49
2017	20	15	300	. ¹	37	50
2018	21	19	300	. ¹	40	55
2019	20	16	300	. ¹	36	51
2020	17	13	300	. ¹	38	50
2021	15	13	300	. ¹	42	52
2022	16	12	300	. ¹	46	56

¹ kontinuierliche Messung wurde im Januar 2004 eingestellt

Abb. 5.04 Jahresmittelwerte ausgewählter Schadstoffe 1993 bis 2022 – Messstation Rostock Holbeinplatz

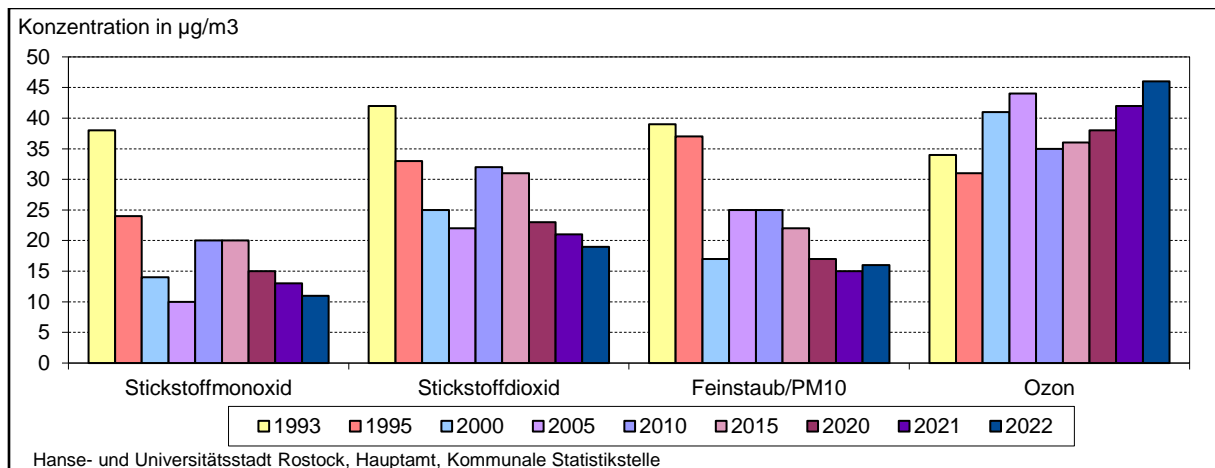

5.14 Gesamtinvestitionen und Investitionen für den Umweltschutz im Produzierenden Gewerbe ohne Baugewerbe 2006 bis 2021

Jahr	Betriebe mit Investitionen		Investitionen		
	insgesamt	darunter	insgesamt	darunter	
		mit Umweltschutzinvestitionen ¹		Umweltschutzinvestitionen ¹	
Anzahl		1 000 EUR		in %	
2006	62	7	86 926	1 086	1,2
2008	73	12	173 694	10 740	6,2
2010	61	16	129 118	25 757	19,9
2012	69	19	95 890	16 667	17,4
2014	69	15	133 467	20 873	15,6
2015	72	17	146 481	23 352	15,9
2016	65	23	106 081	17 691	16,7
2017	75	20	136 882	23 452	17,1
2018	78	21	213 157	29 042	13,6
2019	72	18	161 073	24 846	15,4
2020	72	25	109 697	31 398	28,6
2021	78	21	151 978	24 899	16,4

¹ umfassen die additiven und integrierten Umweltschutzinvestitionen

5.15 Umweltschutzinvestitionen im Produzierenden Gewerbe ohne Baugewerbe nach Umweltschutzbereichen 2006 bis 2021

Jahr	Betriebe mit Umweltschutzinvestitionen	Umweltschutzinvestitionen insgesamt	Darunter im Bereich		
			Abfallwirtschaft	Klimaschutz	Luftreinhaltung
	Anzahl	1 000 EUR			
2006	7	1 086	850	-	172
2008	12	10 740	2 881	468	494
2010	16	25 757	14 044	.	163
2012	19	16 667	4 249	1 616	720
2014	15	20 873	9 337	.	.
2015	17	23 352	11 522	2 162	.
2016	23	17 691	4 994	2 171	225
2017	20	23 452	3 450	3 045	.
2018	21	29 042	8 966	2 795	430
2019	18	24 846	7 210	395	50
2020	25	31 398	9 242	806	194
2021	21	24 899	4 626	2 711	202

5.16 Beschäftigte und Umsatz in der Umweltschutzwirtschaft 2011 bis 2021

Jahr	Einheiten ¹ mit umweltschutzbezogenem Umsatz	Beschäftigte für den Umweltschutz	Umweltschutzbezogener Umsatz insgesamt	Davon erzielt	
				im Inland	im Ausland
	Anzahl		1 000 EUR		
2011	39	1 544	787 209	263 710	523 499
2012	43	2 489	1 087 199	434 694	652 505
2013	44	2 603	1 058 808	490 563	568 246
2014	44	2 859	1 141 652	741 378	400 274
2015	44	3 226	1 747 162	828 245	918 917
2016	39	3 762	2 848 792	1 660 190	1 188 602
2017	36	3 390	2 946 232	1 621 845	1 324 387
2018	43	3 049	1 544 523	419 224	1 125 299
2019	35	2 227	1 312 666	344 079	968 587
2020	39	2 610	1 693 097	401 087	1 292 009
2021	41	2 329	2 595 905	373 229	2 222 676

¹ Betriebe, Körperschaften und sonstige Einrichtungen

5.17 Trinkwasserqualität 2006 bis 2022

Kriterium	Dimension	Grenzwert lt. Trinkwasser- verordnung	Mittelwert					
			2006	2015	2018	2020	2022	
Benzol	mg/l	0,001	< 0,0003	< 0,00025	< 0,00025	< 0,00025	< 0,00025	< 0,00025
Bor	mg/l	1	0,08	0,09	0,07	0,07	0,07	0,07
Bromat	mg/l	0,01	0,007	< 0,0025	0,003	< 0,0025	< 0,0025	< 0,0025
Chrom	mg/l	0,05	< 0,005	< 0,005	< 0,005	< 0,005	< 0,005	< 0,005
Cyanid	mg/l	0,05	< 0,01	< 0,005	< 0,005	< 0,005	< 0,005	< 0,005
1,2-Dichlorethan	mg/l	0,003	< 0,0002	< 0,0002	< 0,0001	< 0,0001	< 0,0001	< 0,0001
Fluorid	mg/l	1,5	0,14	0,13	0,14	0,23	0,23	0,13
Nitrat	mg/l	50	8	8	7	6	6	6
Quecksilber	mg/l	0,001	< 0,0002	< 0,0002	< 0,0002	< 0,0002	< 0,0002	< 0,0002
Selen	mg/l	0,01	< 0,003	< 0,002	< 0,003	< 0,003	< 0,003	< 0,003
Tetrachlorethan und Trichlorethan	mg/l	0,01	< 0,0002	< 0,000025	< 0,0002	< 0,0002	< 0,0002	< 0,0002
Antimon	mg/l	0,005	< 0,002	< 0,002	< 0,001	< 0,001	< 0,001	< 0,001
Arsen	mg/l	0,01	< 0,002	< 0,002	< 0,002	< 0,002	< 0,002	< 0,002
Benzo-(a)pyren	mg/l	0,00001	< 0,000003	< 0,000003	< 0,000003	< 0,000003	< 0,000003	< 0,000003
Blei	mg/l	0,01	< 0,005	< 0,003	< 0,003	< 0,003	< 0,003	< 0,003
Cadmium	mg/l	0,003	< 0,0005	< 0,0005	< 0,0005	< 0,0005	< 0,0005	< 0,0005
Kupfer	mg/l	2	0,03	< 0,01	< 0,01	< 0,01	< 0,01	< 0,01
Nickel	mg/l	0,02	< 0,005	< 0,005	< 0,005	< 0,005	< 0,005	< 0,005
Nitrit	mg/l	0,5	< 0,01	< 0,01	< 0,01	< 0,01	< 0,01	< 0,01
Polycyclische aromatische Kohlenwasserstoffe	mg/l	0,0001	< 0,00005	< 0,00005	< 0,00005	< 0,00005	< 0,00005	< 0,00005
Trihalogenmethane	mg/l	. ¹	0,01	0,01	.	0,009	0,009	0,007
Aluminium	mg/l	0,2	< 0,02	0,02	< 0,02	< 0,02	< 0,02	< 0,02
Ammonium	mg/l	0,5	< 0,13	< 0,1	< 0,1	< 0,1	< 0,1	< 0,1
Chlorid	mg/l	250	71,9	63	64,4	68,6	68,6	67,8
Eisen	mg/l	0,02	< 0,02	< 0,02	< 0,02	< 0,02	< 0,02	< 0,02
Färbung	1/m	0,5	< 0,10	< 0,1	< 0,2	< 0,2	< 0,2	< 0,2
Geruchsschwellenwert (12°C)	.	3 bei 23°C	1	1	1	1	1	1
Geschmack	.	. ²	neutral	neutral	neutral	neutral	neutral	neutral
Koloniezahl bei 22°C	n/ml	20	2	2	2	2	2	2
Koloniezahl bei 36°C	n/ml	100	3	2	2	2	2	1
Elektrische Leitfähigkeit (25°C)	µS/cm	2 790	643	717	714	756	756	747
Mangan	mg/l	0,05	< 0,005	< 0,005	0,005	< 0,005	< 0,005	< 0,005
Natrium	mg/l	200	31	37	37,3	41,6	41,6	40,9
TOC	mg/l	. ²	3,2	3,8	4,7	4,2	4,2	4,4
Oxidierbarkeit	mg/l	5,0	2,0	2,2	2,3	2,0	2,0	2,1
Sulfat	mg/l	250	74	93	70	87	87	84
Trübung	NTU	1,0	0,1	0,2	0,1	0,1	0,1	< 0,1
pH-Wert	.	6,5 bis 9,5	7,5	7,4	7,3	7,4	7,4	7,4
Chlor gesamt	mg/l	-. ³	0,40	0,33	0,34	0,34	0,34	0,35

¹ 0,05 beim Verbraucher

² ohne anormale Veränderung

³ keine Grenzwertfestlegung

5.18 Badewasseruntersuchungsergebnisse 1991 bis 2022

Jahr	Anzahl der Entnahmestellen der Ostsee in der Hanse- und Universitätsstadt Rostock insgesamt	Davon		Anzahl der Wasserproben insgesamt	Darunter Anzahl der Proben, bei denen <u>keine</u> Belastung festgestellt wurde
		im Seebad Warnemünde	im Seebad Markgrafenheide		
1991	6	3	3	45	39
1993	8	4	4	37	33
1995	8	4	4	72	60
1997	8	4	4	80	78
1999	8	4	4	81	79
2001	8	4	4	80	79
2003	8	4	4	80	80
2005	8	4	4	83	83
2007	8	4	4	95	95
2009	8	4	4	65	65
2011	8	4	4	48	48
2013	8	4	4	52	48
2015	8	4	4	54	54
2017	8	4	4	50	50
2018	8	4	4	52	52
2019	8	4	4	44	44
2020	8	4	4	40	40
2021	8	4	4	40	40
2022	8	4	4	44	44

5.19 Altlastverdachtsflächen und Altlasten 2013 bis 2022

Bestand im Jahr	Altlastverdachtsflächen und Altlasten						
	insgesamt	davon					
		aus dem Verdacht entlassen	lediglich erfasst	abgeschlossene Erstbewertung	orientierende Erkundung	festgestellte Altlasten	Altlasten saniert
Anzahl							
<u>Flächen insgesamt</u>							
2013	3 308	3 033	73	39	79	21	63
2015	3 308	3 037	71	39	77	22	62
2017	3 309	3 039	68	39	77	24	62
2019	3 301	3 008	67	38	78	46	64
2020	3 301	3 008	67	38	78	45	65
2021	3 299	3 005	67	38	79	45	65
2022	3 298	3 005	66	38	78	46	65
<u>davon: Altablagerungen</u>							
2013	306	255	18	8	11	3	11
2015	307	257	16	8	12	4	10
2017	307	258	15	8	12	4	10
2019	315	258	14	8	12	13	10
2020	315	258	14	8	12	13	10
2021	314	256	14	8	13	13	10
2022	313	255	14	8	13	13	10
<u>davon: Altstandorte</u>							
2013	3 002	2 778	55	31	68	18	52
2015	3 001	2 780	55	31	65	18	52
2017	3 002	2 781	53	31	65	20	52
2019	2 986	2 750	53	30	66	33	54
2020	2 986	2 750	53	30	66	32	55
2021	2 985	2 749	53	30	66	32	55
2022	2 985	2 750	52	30	65	33	55

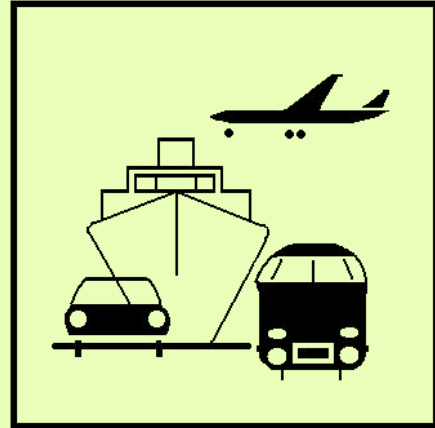

6

Verkehr und Reiseverkehr

Vorbemerkungen

Die Angaben der **Seeverkehrsstatistik** sind amtliche Zahlen des Statistischen Bundesamtes bzw. des Statistischen Amtes Mecklenburg-Vorpommerns. Ausnahme bilden die Angaben zum **Güterumschlag 1991**. Sie basieren auf Datenmaterial des Hafen- und Seemannsamtes der Hanse- und Universitätsstadt Rostock und beinhalten nicht den Fährverkehr. Die Angaben zum **Fährverkehr 1991 bis 2016** sind ebenfalls Angaben des Hafen- und Seemannsamtes der Hanse- und Universitätsstadt Rostock.

Die Angaben zum Güterumschlag **Tabelle 6.01 bis 6.04 beinhalten nicht die Eigengewichte** der im Seeverkehr übergesetzten Reise- und Transportfahrzeuge sowie der beladenen und unbeladenen Container, Trailer und Trägerschiffsleichter. Durch das Statistische Amt Mecklenburg-Vorpommern erfolgte für **1995 eine Korrektur des Jahresergebnisses im Güterumschlag insgesamt**. Eine Korrektur der Einzelpositionen ist nicht mehr möglich.

Die Angaben zum **Passagierverkehr über See** werden ab 2000 erfasst. Hier werden nur die ankommenden bzw. abfahrenden Personen erfasst (ohne an Bord befindliche Passagiere einer Rundreise, Besatzungen der Schiffe und ähnliches).

Allgemeiner Linienverkehr: Darunter ist der schienengebundene Straßenpersonenverkehr und der genehmigungspflichtige Kraftomnibus-Linienverkehr zu verstehen.

Sonderformen des Linienverkehrs: Zu den Sonderformen des Linienverkehrs zählen der Berufsverkehr, die Markt- und Theaterfahrten sowie die Schülerfahrten mit Kraftomnibussen.

Gelegenheitsverkehr: Dieser umfasst die Ausflugsfahrten und die Ferienzweck-Reisen mit Kraftomnibussen sowie den Verkehr mit Mietomnibussen.

Der **Kraftfahrzeugbestand** mit seinen Veränderungen (Neuzulassungen, Besitzumschreibungen, Löschungen) wird aus dem Zentralen Fahrzeugregister (ZFR) beim Kraftfahrt-Bundesamt ermittelt. Der Kraftfahrzeugbestand beinhaltet auch die vorübergehend stillgelegten Fahrzeuge. Ein Vergleich des Kraftfahrzeugbestandes 1993 bis 2008 mit den Jahren zuvor ist durch die Umkennzeichnung der Fahrzeuge nicht mehr möglich.

Änderung in der Nachweisung des Kraftfahrzeugbestandes seit dem 1. März 2007, die nur vorübergehend stillgelegten Kraftfahrzeuge sind nicht mehr enthalten. Es ist nicht mehr der Standort des Fahrzeuges maßgebend, sondern der Wohnort des Halters.

Ab 2006 werden wegen der EU-weiten Harmonisierung und Einführung neuer Fahrzeugdokumente zum 1. Oktober 2005 künftig anstelle der bisher angegebenen Antriebsarten die Energiequellen bzw. Kraftstoffarten der Kraftfahrzeuge nachgewiesen.

Im Rahmen der **Straßenverkehrsunfallstatistik** werden alle Unfälle erfasst, bei denen infolge des Fahrverkehrs auf öffentlichen Wegen und Plätzen Personen getötet oder verletzt wurden oder Sachschaden verursacht worden ist und zu denen die Polizei herangezogen wurde. Es handelt sich dabei um Straßenverkehrsunfälle mit Personenschaden, schwerwiegende Unfälle mit Sachschaden sowie sonstige Unfälle unter dem Einfluss berauschender Mittel. Unter schwerwiegenden Unfällen versteht man, wenn ein Straftatbestand oder eine Ordnungswidrigkeit vorliegt und mindestens ein Kraftfahrzeug abgeschleppt werden musste.

Die bis Dezember 2007 ausgewiesene Unfallkategorie „**Sonstige Unfälle unter Alkoholeinfluss (sonstige Alkoholunfälle)**“ wurde ab Januar 2008 umbenannt in „**Sonstige Unfälle unter dem Einfluss berauschender Mittel**“. Diese Kategorie umfasst nun zusätzlich zu den sonstigen Alkoholunfällen auch sonstige Unfälle unter dem Einfluss anderer berauschender Mittel (z.B. Drogen, Rauschgift), die bislang der Unfallkategorie „Sonstige Unfälle mit Sachschaden“ zugeordnet wurden. **Ein Vergleich mit zurückliegenden Berichtszeiträumen ist deshalb nur eingeschränkt möglich.**

In der **Reiseverkehrsstatistik** werden auf der Grundlage der Verordnung (EU) Nr. 692/2011 seit dem Berichtsmonat Januar 2012 Beherbergungsbetriebe erhoben, die über mindestens 10 Schlafgelegenheiten (bisher 9 Schlafgelegenheiten) bzw. über mindestens 10 Stellplätze (bisher 3 Stellplätze) verfügen.

Da durch diese methodische Anpassung nur wenige Betriebe aus der Erhebung entlassen wurden, ist der Vergleich der Ergebnisse mit zurückliegenden Zeiträumen in der Regel ohne Einschränkungen möglich.

- Durchschnittliche Aufenthaltsdauer:	Rechnerischer Wert:	Übernachtungen je Ankünfte
- Durchschnittliche Auslastung der Gästebetten insgesamt:	Rechnerischer Wert:	Übernachtungen je mögliche Bettentage x 100
- Durchschnittliche Auslastung der angebotenen Gästebetten:	Rechnerischer Wert:	Übernachtungen je angebotene Bettentage x 100

Quellen

Statistisches Bundesamt

Statistisches Amt Mecklenburg-Vorpommern

Hanse- und Universitätsstadt Rostock, Hafen- und Seemannsamt

Rostocker Port GmbH

Rostocker Straßenbahn AG

Weißer Flotte GmbH

Flughafen Rostock-Laage-Güstrow GmbH

Hanse- und Universitätsstadt Rostock, Tiefbauamt

Krafftahrt-Bundesamt, Flensburg

Hanse- und Universitätsstadt Rostock, Stadtamt

TDS Informationstechnologie AG im Auftrag des Krafftahrt-Bundesamtes, Flensburg

Tabellenverzeichnis

Seite

6.01	Güterumschlag 1955 bis 2022.....	213
6.02	Güterumschlag insgesamt und Güterumschlag im Fährverkehr 1992 bis 2022	214
6.03	Güterverkehr über See nach Güterhauptgruppen 2011 bis 2022	214
6.04	Güterverkehr über See nach Ladungsarten 2012 bis 2022	217
6.05	Güterumschlag nach Partnerländern 2011 bis 2022.....	218
6.06	Fährverkehr 1991 bis 2022.....	218
6.07	Kreuzschiffahrt 2005 bis 2022	219
6.08	Sportbootanläufe nach Größenklassen 2010 bis 2022	219
6.09	Beförderte Personen im allgemeinen Liniennahverkehr der Rostocker Straßenbahn AG 1960 bis 2022	220
6.10	Beförderte Personen der Rostocker Straßenbahn AG insgesamt 1990 bis 2022.....	221
6.11	Linienlänge, Fahrzeugbestand und Platzkapazität der Rostocker Straßenbahn AG 1960 bis 2022	222
6.12	Verkaufte Fahrkarten der Rostocker Straßenbahn AG 1991 bis 2022	222
6.13	Verkehrseinnahmen der Rostocker Straßenbahn AG 1991 bis 2022	223
6.14	Allgemeine Angaben der Rostocker Straßenbahn AG 1991 bis 2022	223
6.15	Fährverkehr der Weißen Flotte GmbH auf der Warnow 1994 bis 2022.....	224
6.16	Flughafen Rostock-Laage 1993 bis 2022.....	224
6.17	Flugbewegungen, Fluggäste und Luftfracht am Flughafen Rostock-Laage 1999 bis 2022...	225
6.18	Straßennetz nach Stadtbereichen 2022	225
6.19	Geh- und Radwege an Gemeindestraßen und sonstigen öffentlichen Straßen nach Stadtbereichen 2019.....	226
6.20	Bestand an Kraftfahrzeugen und Kraftfahrzeuganhängern 1994 bis 2023	226
6.21	Bestand an Kraftfahrzeugen und Personenkraftwagen je 1 000 Einwohner 1994 bis 2023..	227
6.22	Bestand an Kraftfahrzeugen und Personenkraftwagen nach Stadtbereichen 2022 und 2023	227
6.23	Bestand an Kraftfahrzeugen und Kraftfahrzeuganhängern nach Stadtbereichen 2023	228
6.24	Bestand an Personenkraftwagen nach Kraftstoffarten 2006 bis 2023	228
6.25	Bestand an Personenkraftwagen und Nutzfahrzeugen nach Kraftstoffarten, Schadstoffgruppen und Stadtbereichen 2011 bis 2023	229
6.26	Zulassungen und Anmeldungen von fabrikneuen Kraftfahrzeugen und Kraftfahrzeuganhängern 1991 bis 2022	230
6.27	Besitzumschreibungen von Kraftfahrzeugen und Kraftfahrzeuganhängern 2010 bis 2022 ...	230
6.28	Außerbetriebsetzungen von Kraftfahrzeugen und Kraftfahrzeuganhängern 2010 bis 2022..	231
6.29	Erteilung und Entzug von Führerscheinen 2015 bis 2022.....	231
6.30	Straßenverkehrsunfälle 1995 bis 2022.....	232
6.31	Verunglückte Personen 1995 bis 2022.....	232
6.32	Straßenverkehrsunfälle, beteiligte Verkehrsteilnehmer, Verunglückte und Unfallursachen 1991 bis 2022	233

6.33	Beherbergungsstätten, Gästebetten und durchschnittliche Auslastung der Gästebetten in der Hanse- und Universitätsstadt Rostock insgesamt 1991 bis 2022	235
6.34	Gästeankünfte, Gästeübernachtungen und durchschnittliche Aufenthaltsdauer der Gäste in Beherbergungsstätten 1992 bis 2022	236
6.35	Gästeankünfte und Gästeübernachtungen in der Hotellerie nach Betriebsarten 1992 bis 2022	237
6.36	Beherbergungsstätten, Gästebetten und durchschnittliche Auslastung der Gästebetten in den Seebädern der Hanse- und Universitätsstadt Rostock 1996 bis 2022	238
6.37	Gästeankünfte, Gästeübernachtungen und durchschnittliche Aufenthaltsdauer der Gäste in den Seebädern der Hanse- und Universitätsstadt Rostock 1996 bis 2022	239
6.38	Gästeankünfte und Gästeübernachtungen nach ausgewählten Herkunftsgebieten 2010 bis 2022	240
6.39	Gästeankünfte und Gästeübernachtungen nach Herkunftsländern 2022	241

Abbildungsverzeichnis

Seite

Abb. 6.01	Güterumschlag im Seehafen 1955 bis 2022.....	213
Abb. 6.02	Güterumschlag insgesamt und Güterumschlag im Fährverkehr 1992 bis 2022.....	216
Abb. 6.03	Passagierverkehr über See 2000 bis 2022.....	216
Abb. 6.04	Beförderte Personen im allgemeinen Liniennahverkehr 1960 bis 2022	221
Abb. 6.05	Ankünfte in den Beherbergungsstätten 2005 bis 2022 (einschließlich Camping)	235
Abb. 6.06	Ankünfte und Übernachtungen in den Seebädern Warnemünde, Markgrafenheide, Hohe Düne und Diedrichshagen 2005 bis 2022	238
Abb. 6.07	Auslandsgäste nach Herkunftsgebieten 2022	242

6.01 Güterumschlag 1955 bis 2022

Jahr	Güterumschlag	Jahr	Güterumschlag
	1 000 t		1 000 t
1955	704	2002	17 347
1960	1 406	2003	16 712
1965	5 897	2004	16 367
1970	10 138	2005	17 147
1975	12 312	2006	19 058
1980	15 275	2007	19 585
1982	15 432	2008	21 279
1984	18 916	2009	17 384
1986	20 341	2010	19 487
1988	20 741	2011	18 085
1990	13 197	2012	16 870
1991	8 070 ¹	2013	17 785
1992	9 980	2014	19 474
1993	11 705	2015	20 328
1994	14 319	2016	20 959
1995	16 186	2017	20 427
1996	16 660	2018	19 635
1997	16 818	2019	19 928
1998	15 417	2020	20 075
1999	17 406	2021	22 341
2000	18 634	2022	21 510
2001	17 065		

¹ ohne Fährverkehr

Abb. 6.01 Güterumschlag im Seehafen 1955 bis 2022

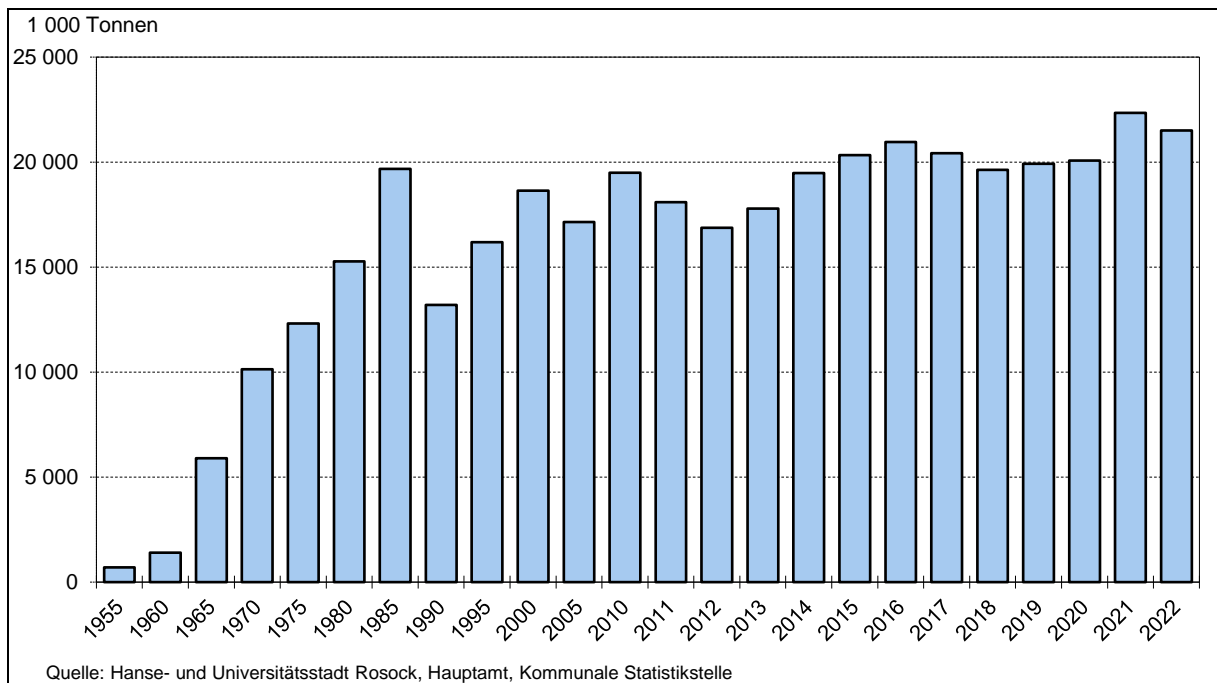

6.02 Güterumschlag insgesamt und Güterumschlag im Fährverkehr 1992 bis 2022

Jahr	Güterumschlag insgesamt	Darunter		Davon			
		Fährverkehr		Empfang		Versand	
		insgesamt	Anteil des Fährverkehrs am Umschlag insgesamt	insgesamt	darunter	insgesamt	darunter
					Fährverkehr		Fährverkehr
1 000 Tonnen		in %	1 000 Tonnen				
1992	9 980	710	7,1	6 794	418	3 186	292
1994	14 319	1 578	11,0	7 786	1 034	6 533	544
1996	16 660	2 873	17,2	8 313	1 663	8 347	1 210
1998	15 417	4 452	28,9	9 481	2 568	5 936	1 884
2000	18 634	5 820	31,2	10 985	3 390	7 649	2 431
2002	17 347	5 903	34,0	9 600	3 207	7 747	2 697
2004	16 367	7 014	42,9	9 003	3 672	7 364	3 342
2006	19 058	8 139	42,7	9 875	4 217	9 183	3 922
2008	21 279	8 504	40,0	12 023	4 391	9 256	4 113
2010	19 487	6 594	33,8	11 126	.	8 362	.
2012	16 870	6 600	39,1	9 426	3 372	7 445	3 228
2014	19 474	7 144	36,7	10 097	3 553	9 378	3 591
2015	20 328	8 446	41,6	10 086	4 359	10 242	4 087
2016	20 959	8 302	39,6	10 686	4 644	10 274	3 658
2017	20 427	8 117	39,7	11 376	4 565	9 050	3 553
2018	19 635	9 376	47,8	10 759	5 245	8 876	4 131
2019	19 928	8 741	43,9	10 739	4 758	9 189	3 982
2020	20 075	8 597	42,8	9 639	4 665	10 436	3 932
2021	22 341	9 884	44,2	11 526	5 359	10 802	4 525
2022	21 510	9 234	42,9	11 482	4 759	10 028	4 475

6.03 Güterverkehr über See nach Güterhauptgruppen 2011 bis 2022

Nr. der Systematik	Güterabteilung Güterhauptgruppen (NST 2007)	Güterumschlag				
		2011	2015	2020	2021	2022
		Tonnen				
01 Erzeugnisse der Land- u. Forstwirtschaft		2 691 179	4 370 145	4 169 886	3 900 582	3 260 331
01.1 Getreide		2 234 950	3 416 949	3 194 391	3 111 682	1 923 891
01.2 Kartoffeln		-	-	-	1 033	-
01.3 Zuckerrüben		-	-	-	-	-
01.5 Forstwirtschaftliche Erzeugnisse		301 515	791 505	279 704	330 651	361 917
01.6 Lebende Pflanzen und Blumen		-	-	3 300	-	-
01.7 Andere Erzeugnisse pflanzlichen Ursprungs		144 935	159 464	688 610	452 925	964 426
01.B Fische und Fischereierzeugnisse		9 335	2 227	3 881	3 351	4 597
02 Kohle, rohes Erdöl und Erdgas		1 611 971	1 193 533	1 359 133	468 262	1 869 101
02.1 Kohle		1 320 741	979 325	450 878	1 063 314	555 012
02.2 Erdöl		291 230	214 208	-	97 989	1 299 541
02.3 Erdgas		-	-	17 384	8 126	14 548
03 Erze, Steine und Erden, sonstige Bergbauerzeugnisse		1 135 729	925 063	946 018	897 298	666 315
03.1 Eisenerze		173 158	70 298	37 682	47 498	22 851
03.2 Ne-Metallerze		42 122	28 082	19 403	47 313	10 391
03.3 Chemische und (natürliche) Düngemittelminerale		4 508	1 850	58 539	23 848	48 432
03.4 Salz und Natriumchlorid; Meerwasser		52 180	-	2 550	-	-
03.5 Natursteine, Sand, Kies, Ton, Torf, Steine und Erden a.n.g.; sonstige Bergbauerzeugnisse		863 761	824 833	700 760	778 639	584 641

Fortsetzung der Tabelle 6.03

Nr. der Systematik	Güterabteilung Güterhauptgruppen (NST 2007)	Güterumschlag				
		2011	2015	2020	2021	2022
		Tonnen				
04 Nahrungs- und Genussmittel		467 464	484 597	898 512	529 331	1 252 022
04.2 Fisch und Fischerzeugnisse, verarbeitet und haltbar gemacht		1 245	913	7 957	2 609	-
04.4 Tierische und pflanzliche Öle und Fette		356 684	475 138	404 363	416 584	219 264
04.6 Mahl- und Schälmlenerzeugnisse; Stärke und Stärkeerzeugnisse; Futtermittel		3 930	-	458 414	91 761	797 144
04.7 Getränke		48 468	7 946	6 201	13 222	3 203
04.8 Sonstige Nahrungsmittel a.n.g. und Tabakerzeugnisse		57 137	600	21 577	3 150	232 411
06 Holzwaren, Papier, Pappe, Druckerzeugnisse		319 909	313 706	643 166	685 984	461 524
06.1 Holz, Kork- und Flechtwaren		13 160	11 878	200 094	238 105	282 457
06.2 Papier, Pappe und Waren daraus		306 749	301 828	442 731	447 879	179 067
06.3 Verlagserzeugnisse		-	-	341	-	-
07 Kokereierzeugnisse und Mineralölerzeugnisse		1 570 209	1 780 080	2 239 471	2 633 404	1 679 714
07.1 Kokereierzeugnisse; Briketts und ähnliche feste Brennstoffe		24 440	5 500	6 240	230 173	549 915
07.2 Flüssige Mineralölerzeugnisse		1 512 197	1 737 853	2 226 969	2 403 208	1 037 038
07.3 Gasförmige Mineralerzeugnisse		-	11 559	6 262	23	92 761
07.4 Feste oder wachsartige Mineralölerzeugnisse		33 572	25 168	-	-	-
08 Chemische Erzeugnisse, etc.		2 089 925	1 631 009	1 824 848	2 171 107	1 940 710
08.1 Chemische Grundstoffe, mineralisch		144 018	32 197	98 193	209 849	281 133
08.2 Chemische Grundstoffe, organisch		440 911	194 547	134 853	248 032	302 738
08.3 Stickstoffverbindungen u. Düngemittel (o. natürliche Düngemittel)		1 502 083	1 395 562	1 588 702	1 711 276	1 356 839
08.5 Pharmazeutische und parachemische Erzeugnisse u.a.		9	7 075	-	-	-
08.6 Gummi- oder Kunststoffwaren		2 904	1 628	3 100	-	-
09 Sonstige Mineralerzeugnisse		530 753	659 707	374 026	359 926	217 597
09.1 Glaswaren		-	2 499	-	-	-
09.2 Zement, Kalk, gebrannter Gips		518 217	633 675	336 983	315 717	213 574
09.3 Sonstige Baumaterialien und -erzeugnisse		12 536	23 533	37 043	44 209	4 023
10 Metalle und Metallerzeugnisse		418 890	473 097	266 383	201 262	286 234
10.1 Roheisen und Stahl		275 267	232 704	96 444	52 422	273 548
10.2 NE-Metalle und Halbzeug daraus		33 629	46 007	12 150	2 696	-
10.3 Rohre und Hohlprofile		105 005	171 521	139 225	110 641	8 602
10.4 Stahl- und Leichtbauerzeugnisse		4 233	9 237	14 367	34 811	2 801
10.5 Heizkessel, Waffen und sonstige Metallerzeugnisse		756	13 628	4 197	692	1 283
11 Maschinen und Ausrüstungen, Haushaltsgeräte etc.		124 449	189 209	187 237	168 088	84 131
11.1 Land- und forstwirtschaftliche Maschinen		18	753	-	-	564
11.3 Büromaschinen, DV-Geräte/-einrichtungen		-	-	-	-	-
11.4 Geräte der Elektrizitätserzeugung und -verteilung u. Ä.		440	32 771	133 948	127 697	46 383
11.8 Sonstige Maschinen, Werkzeugmaschinen und Teile dafür		123 991	155 685	53 289	40 391	37 184
12 Fahrzeuge		99	306	12 689	22 242	37 953
12.1 Erzeugnisse der Automobilindustrie		64	306	10 108	21 906	36 725
12.2 Sonstige Fahrzeuge		35	-	2 581	336	1 228
13 Möbel, Schmuck, Musikinstrumente, Sportgeräte		-	-	-	-	-
14 Sekundärrohstoffe, Abfälle		68 121	64 977	58 090	47 126	7 352
14.1 Hausmüll und kommunale Abfälle		162	-	-	17	-
14.2 Sonstige Abfälle und Sekundärrohstoffe		67 959	64 977	58 090	47 109	7 352
16 Geräte und Material für Güterbeförderung		-	-	-	7	802
17 Umzugsgut und sonstige nichtmarktbestimmte Güter		-	-	-	111	-
18 Sammelgut		-	-	1 136 889	1 327 252	1 258 700
19 Gutart unbekannt; nicht identifizierbare Güter		7 056 185	8 242 272	6 901 900	8 058 193	8 102 560
20 Sonstige Güter a.n.g.		-	-	75 098	169 941	385 207

Abb. 6.02 Güterumschlag insgesamt und Güterumschlag im Fährverkehr 1992 bis 2022



Abb. 6.03 Passagierverkehr über See 2000 bis 2022



6.04 Güterverkehr über See nach Ladungsarten 2012 bis 2022

Jahr	Umgeschlagene Güter insgesamt	Davon	
		Empfang	Versand
<u>Massengut (in Tonnen)</u>			
2012	9 190 846	5 375 940	3 814 906
2014	10 193 935	5 181 475	5 012 460
2016	11 301 988	5 109 254	6 192 734
2018	9 291 551	4 938 654	4 352 897
2020	10 222 781	4 398 624	5 824 157
2022	10 174 694	5 422 458	4 752 236
<u>Stückgut ohne Ladungsträger (in Tonnen)</u>			
2012	1 335 013	930 106	404 907
2014	2 211 193	1 389 356	821 837
2016	2 594 060	1 966 776	627 284
2018	1 923 290	1 481 832	441 458
2020	1 841 213	1 132 411	708 802
2022	2 301 170	1 476 270	824 900
<u>Stückgut in Containern (in Tonnen)</u>			
2012	9 101	9 100	1
2014	1 573	1 145	428
2016	12 769	6 000	6 769
2018	28 350	16 980	11 370
2020	76 492	48 552	27 940
2022	101 210	58 445	42 765
<u>Stückgut auf Fahrzeugen (in Tonnen)</u>			
2012	6 335 334	3 110 582	3 224 752
2014	7 067 366	3 524 561	3 542 805
2016	7 050 268	3 603 501	3 446 767
2018	8 388 323	4 321 501	4 066 822
2020	7 934 489	4 058 914	3 875 575
2022	8 933 179	4 524 681	4 408 498
<u>Stückgut auf / in sonstigen Ladungsträgern</u>			
2012	-	-	-
2014	-	-	-
2016	-	-	-
2018	-	-	-
2020	416	416	-
2022	-	-	-
<u>Leere Container (TEU)</u>			
2012	13	10	3
2014	643	311	332
2016	1 005	465	541
2018	604	327	277
2020	906	464	442
2022	2 508	1 312	1 196
<u>Beladene Container (TEU)</u>			
2012	774	772	2
2014	140	102	38
2016	962	465	497
2018	2 296	1 316	980
2020	7 445	5 060	2 385
2022	9 702	5 819	3 883
<u>Fahrzeuge (Anzahl)</u>			
2012	809 622	411 904	397 718
2014	866 442	426 434	440 008
2016	896 101	448 093	448 008
2018	517 433	255 669	261 764
2020	523 053	256 531	266 522
2022	707 692	348 385	359 307

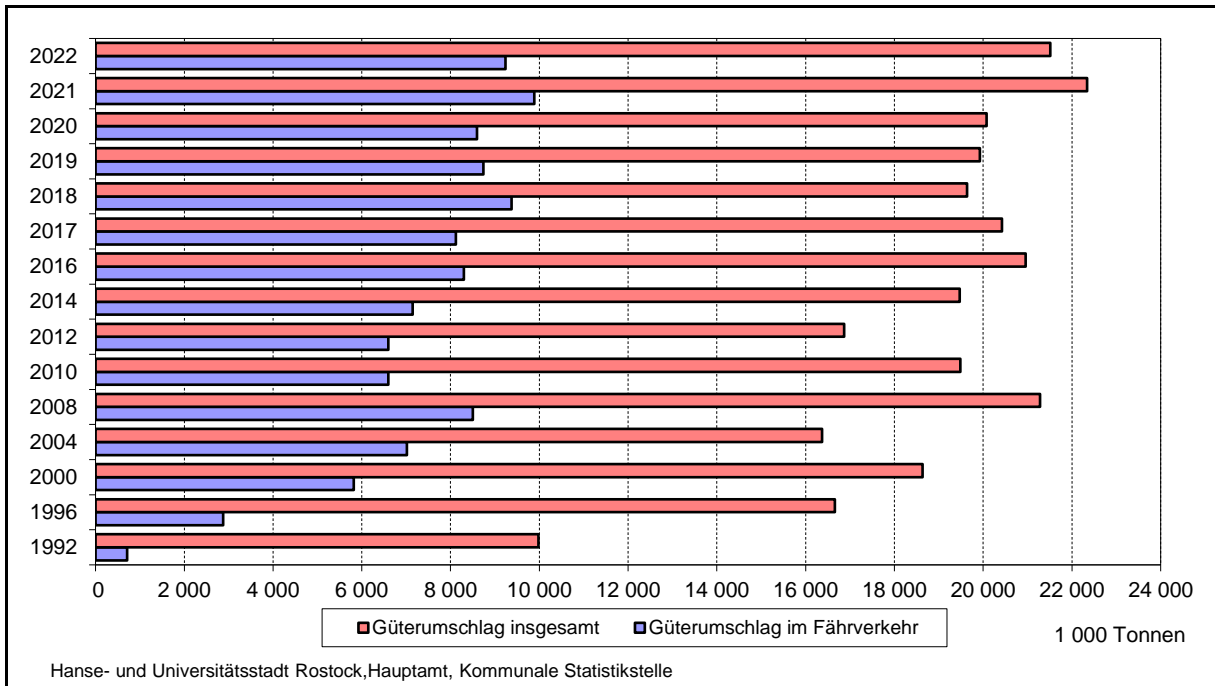
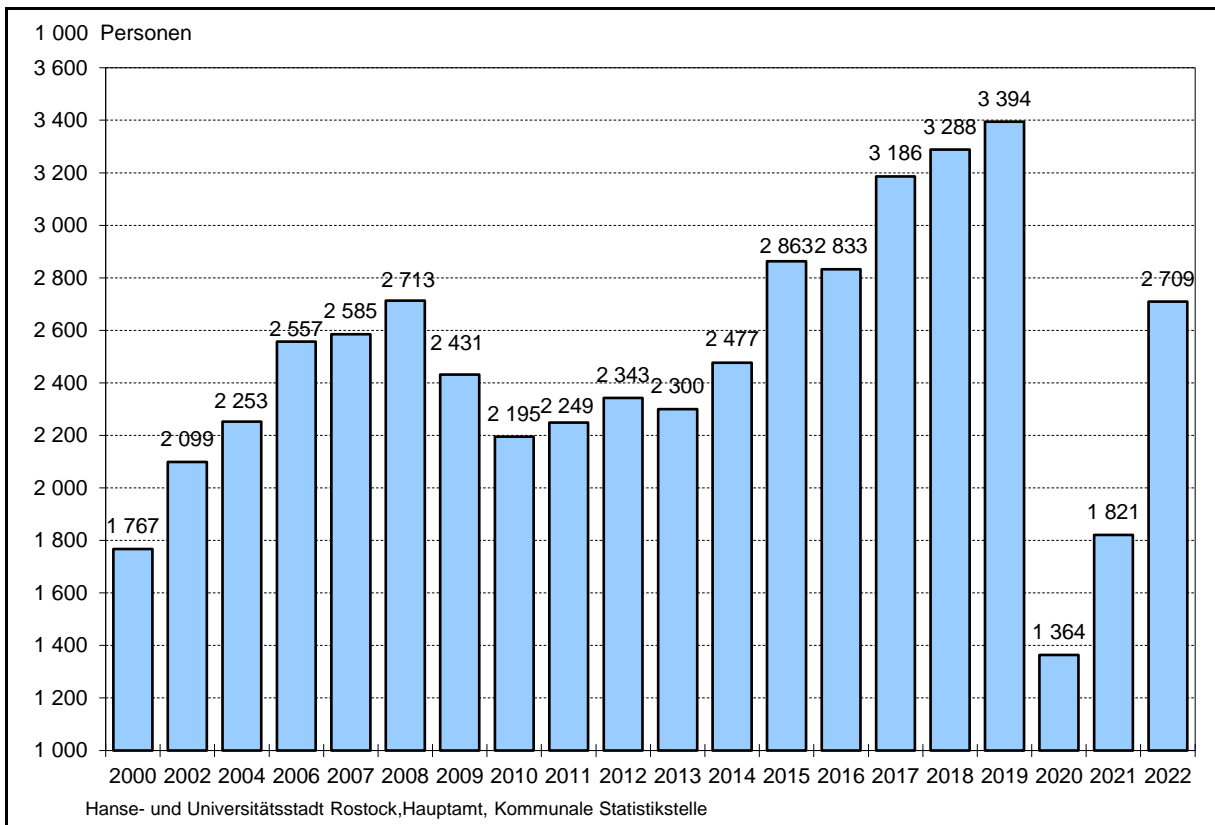
6.05 Güterumschlag nach Partnerländern 2011 bis 2022

Partnerland	Güterumschlag						
	2011	2015	2017	2019	2020	2021	2022
	1000 Tonnen						
Güterumschlag insgesamt	18 085	20 328	20 427	19 928	20 075	22 341	21 335
<u>darunter mit:</u>							
Schweden	5 445	5 954	4 915	6 051	5 971	7 032	6 658
Finnland	1 716	2 184	2 380	2 569	2 360	2 605	1 979
Dänemark	1 589	2 104	2 463	1 990	1 902	2 029	2 501
Russische Föderation	1 527	1 813	2 247	2 408	1 614	3 073	1 324
Norwegen	781	938	1 113	751	868	1 017	839
Deutschland	388	380	670	354	651	650	311
Vereinigtes Königreich	754	780	627	852	611	473	648
Niederlande	811	448	322	504	494	464	707
Saudi-Arabien	438	1 489	993	731	474	238	315
Islamische Republik Iran	-	641	164	148	402	156	596
Estland	374	536	451	271	371	361	240
Lettland	1 555	581	463	231	318	346	228
Türkei	80	78	17	6	262	63	92
Litauen	216	166	91	119	220	137	159
Frankreich	239	278	230	221	207	228	395
Südafrika	132	79	139	283	166	136	113
Polen	160	147	229	98	152	118	249
Vereinigte Staaten	108	177	203	316	101	161	470
Sudan	450	-	-	90	100	58	16
Spanien	335	145	117	48	94	166	80

6.06 Fährverkehr 1991 bis 2022

Jahr	Schiffs- anläufe	Reiseverkehr						
		Beförderte Personen	Transportierte Fahrzeuge und Ladungsträger					
			Personen- kraftwagen ¹	Last- kraftwagen ¹	Omni- busse	Trailer	Schienen- fahrzeuge	Wechsel- brücken
		Anzahl	1 000 Personen	Anzahl				
1991	4 469	1 668	202 541	22 851	10 277	5 623	.	.
1992	5 623	1 515	232 751	42 794	.	6 566	.	.
1994	5 958	1 945	315 480	81 060	14 137	9 412	27 921	.
1996	5 201	1 492	299 862	97 903	13 670	15 704	40 676	.
1998	5 989	1 838	338 422	144 989	17 106	21 105	52 706	.
2000	6 115	1 736	363 046	195 709	17 804	12 707	46 455	.
2002	5 774	1 888	426 701	242 551	18 214	41 112	25 807	27 471
2004	5 536	1 896	416 632	294 658	19 381	35 465	26 726	35 473
2006	5 709	1 855	390 206	358 539	18 616	66 952	16 438	26 656
2008	6 085	1 953	414 622	370 366	17 653	47 166	17 178	26 876
2010	5 164	1 709	354 480	300 153	15 389	58 787	6 746	23 825
2012	5 426	1 658	343 922	290 670	13 819	71 833	7 395	6 341
2013	5 177	1 567	329 372	287 875	13 135	74 536	7 297	1 737
2014	5 650	1 688	369 778	298 245	12 737	72 379	19 007	249
2015	6 078	1 821	408 766	326 051	13 166	116 649	21 675	382
2016	6 125	1 892	431 582	354 192	14 156	122 353	20 358	141
2017	5 874	2 061	481 952	383 374	13 333	122 860	14 259	-
2018	6 034	2 109	482 953	406 213	13 577	124 235	15 605	-
2019	6 181	2 105	493 274	379 805	12 072	125 306	18 388	-
2020	5 672	977	293 746	367 929	2 810	126 220	19 205	-
2021	5 733	1 263	375 698	407 383	3 300	161 038	27 100	-
2022	5 928	2 310	547 334	409 769	7 461	168 888	18 133	-

¹ ohne Anhänger

6.07 Kreuzschifffahrt 2005 bis 2022

Jahr	Schiffsanläufe	Passagiere	Abgefertigte Passagiere	Jahr	Schiffsanläufe	Passagiere	Abgefertigte Passagiere
	Anzahl	Personen			Anzahl	Personen	
2005	97	124 500	-	2014	182	378 000	756 000
2006	138	173 500	-	2015	175	485 000	760 000
2007	93	133 770	-	2016	181	553 000	766 000
2008	115	171 800	343 600	2017	190	642 000	892 000
2009	113	161 800	323 600	2018	206	657 000	923 000
2010	114	177 200	354 400	2019	196	634 000	906 000
2011	158	257 300	514 600	2020	1	200	200
2012	181	300 000	600 000	2021	47	90 000	129 000
2013	198	365 000	730 000	2022	139	294 000	354 000

6.08 Sportbootanläufe nach Größenklassen 2010 bis 2022

Größenklasse der Schiffe von ... bis unter ... Meter	2010	2014	2020	2021	2022
	Anzahl				
<u>Sportbootanläufe insgesamt¹</u>					
unter 8	162	95	53	37	42
8 - 10	555	439	197	136	252
10 - 15	1 060	959	462	388	510
15 - 20	108	98	42	25	39
20 - 25	28	14	25	6	57
25 - 30	18	19	3	2	1
30 und mehr	30	17	44	13	32
Insgesamt	1 961	1 641	826	607	933
<u>Sportbootanläufe im Stadthafen</u>					
unter 8	1	3	6	3	26
8 - 10	2	9	17	4	70
10 - 15	11	4	63	25	35
15 - 20	33	12	17	5	8
20 - 25	11	3	20	6	55
25 - 30	14	16	3	1	1
30 und mehr	30	17	44	1	32
Insgesamt	102	64	170	55	227
<u>Sportbootanläufe im Seebad Warnemünde</u>					
unter 8	161	92	47	34	16
8 - 10	553	430	180	132	182
10 - 15	1 049	955	399	363	475
15 - 20	75	86	25	20	31
20 - 25	17	11	5	-	2
25 - 30	4	3	-	1	-
30 und mehr	-	-	-	2	-
Insgesamt	1 859	1 577	656	552	706

¹ nur städtische Liegeplätze

6.09 Beförderte Personen im allgemeinen Liniennahverkehr der Rostocker Straßenbahn AG 1960 bis 2022

Jahr	Beförderte Personen			Beförderte Personen je Fahrzeug	
	insgesamt	davon		Straßenbahn	Omnibus
		Straßenbahn	Omnibus		
1 000 Personen					
1960	46 780	33 950	12 830	365	298
1965	61 266	40 176	21 090	490	324
1970	72 005	42 667	29 338	484	277
1975	82 468	42 074	40 394	401	299
1976	84 859	43 764	41 095	417	285
1977	86 554	41 991	44 563	396	295
1978	88 163	41 762	46 401	376	305
1979	85 293	40 610	44 683	366	317
1980	83 403	37 257	46 146	339	350
1981	82 093	36 211	45 882	332	379
1982	81 301	36 223	45 078	339	433
1983	86 432	36 143	50 289	338	479
1984	90 241	35 315	54 926	324	504
1985	98 121	36 527	61 594	335	550
1986	88 265	36 297	51 968	324	468
1987	87 998	37 170	50 829	357	458
1988	87 113	39 419	47 694	292	426
1989	88 005	41 125	46 880	294	426
1990	70 399	37 741	32 658	275	371
1991	44 793	24 825	19 968	175	222
1992	42 467	19 967	22 500	152	203
1993	43 196	20 302	22 894	159	222
1994	44 300	20 821	23 479	219	232
1995	42 596	20 020	22 576	222	226
1996	41 639	19 570	22 069	280	223
1997	41 327	19 424	21 903	278	213
1998	41 182	19 356	21 826	277	197
1999	41 242	19 384	21 858	277	204
2000	43 695	19 226	24 469	275	229
2001	44 494	20 747	23 747	266	233
2002	45 050	20 756	24 294	253	261
2003	42 196	23 547	18 649	274	270
2004	40 438	26 210	14 228	305	216
2005	43 991	28 554	15 437	332	214
2006	44 919	29 349	15 570	341	208
2007	40 787	27 901	12 886	324	205
2008	39 887	27 118	12 769	315	203
2009	38 578	26 377	12 201	314	182
2010	39 820	27 424	12 396	327	190
2011	39 232	26 814	12 418	362	180
2012	39 272	27 025	12 247	365	170
2013	39 383	27 045	12 338	386	184
2014	39 356	27 063	12 293	430	186
2015	39 630	27 123	12 507	512	179
2016	40 434	27 961	12 473	528	176
2017	40 369	28 151	12 218	531	167
2018	40 447	28 151	12 296	531	176
2019	41 544	28 729	12 815	542	176
2020	30 320	20 573	9 747	388	135
2021	30 442	20 778	9 664	392	132
2022	39 003	26 544	12 458	520	158

**Abb. 6.04 Beförderte Personen im allgemeinen Liniennahverkehr
1960 bis 2022**

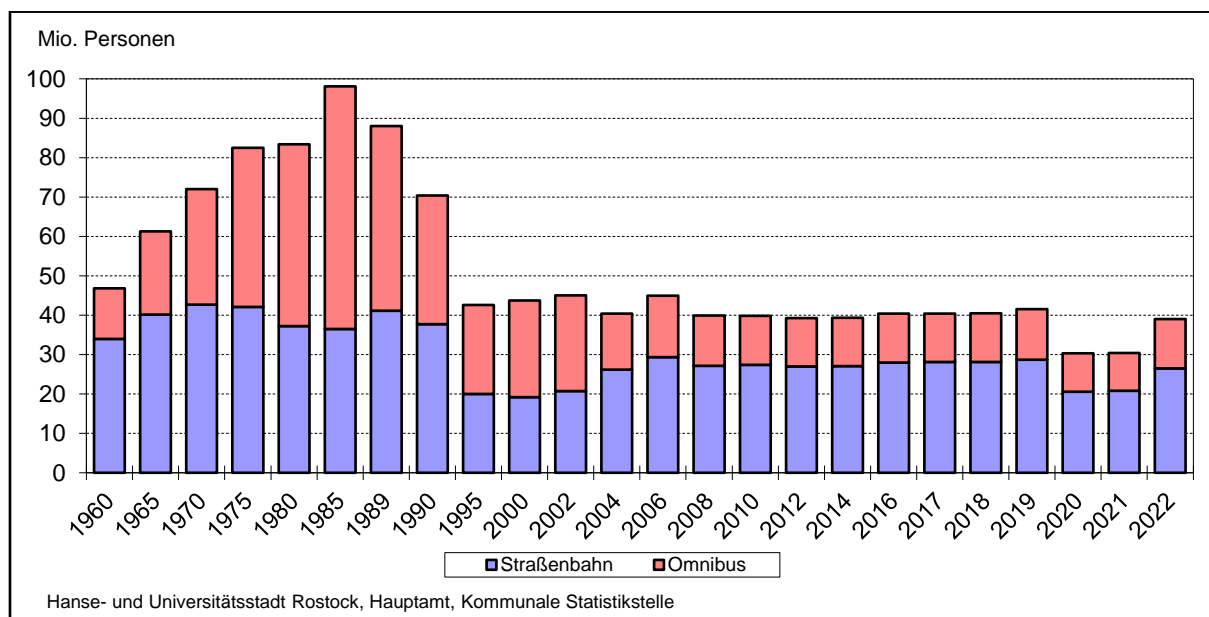

**6.10 Beförderte Personen der Rostocker Straßenbahn AG insgesamt
1990 bis 2022**

Jahr	Beförderte Personen						
	im Linien- verkehr insgesamt	davon					
		im allgemei- nen Linien- nahverkehr	davon		Sonder- formen des Linien- verkehrs ¹	darunter	
			Straßenbahn	Omnibus		Schüler- verkehr	Gelegen- heitsver- kehr ¹
1 000 Personen							
1990	76 522	70 399	37 741	32 658	6 001	1 160	122
1992	43 743	42 467	19 967	22 500	1 206	906	70
1994	44 870	44 300	20 821	23 479	496	496	74
1996	41 928	41 639	19 570	22 069	186	186	103
1997	41 612	41 327	19 424	21 903	200	200	85
1998	41 484	41 182	19 356	21 826	201	201	101
1999	41 520	41 242	19 384	21 858	166	166	112
2000	43 841	43 695	19 226	24 469	129	129	17
2001	44 639	44 494	20 747	23 747	122	122	23
2002	45 160	45 050	20 756	24 294	91	91	19
2003	42 291	42 196	23 547	18 649	78	78	16
2004	40 525	40 438	26 210	14 228	70	70	17
2005	44 070	43 991	28 554	15 437	68	68	11
2006	44 995	44 919	29 349	15 570	66	66	10
2007	40 861	40 787	27 901	12 886	67	67	7
2008	39 971	39 887	27 118	12 769	74	74	10
2009	38 667	38 578	26 377	12 201	80	80	9
2010	39 916	39 820	27 424	12 396	86	86	10
2011	39 338	39 232	26 814	12 418	95	95	11
2012	39 368	39 272	27 025	12 247	87	87	9
2013	39 434	39 383	27 045	12 338	43	43	8
2014	39 412	39 356	27 063	12 293	47	47	9
2015	39 686	39 630	27 123	12 507	49	49	7
2016	40 520	40 434	27 961	12 473	54	54	32
2017	40 459	40 369	28 151	12 218	80	80	10
2018	40 480	40 447	28 151	12 329	26	26	7
2019	41 580	41 544	28 729	12 815	27	27	9
2020	30 341	30 320	20 573	9 747	20	20	1
2021	30 464	30 442	20 778	9 664	22	18	4
2022	39 034	39 003	26 544	12 458	31	28	3

¹ Busverkehr

6.11 Linienlänge, Fahrzeugbestand und Platzkapazität der Rostocker Straßenbahn AG 1960 bis 2022

Jahr	Straßenbahn				Omnibus			
	Linien	Linienlänge	Fahrzeuge	Platzkapazität	Linien	Linienlänge	Fahrzeuge	Platzkapazität
	Anzahl	km	Anzahl		km	Anzahl		
1960	5	31	93	7 343	4	29	43	2 510
1965	5	32	82	.	8	61	65	.
1970	4	28	88	8 351	11	65	106	8 903
1975	2	15	105	10 120	27	251	135	12 795
1980	2	15	110	10 357	29	350	132	13 872
1985	2	15	109	10 379	38	410	112	17 411
1990	5	53	137	16 500	27	170	88	10 934
1995	10	107	90	9 676	29	291	100	8 546
2000	9	95	70	9 242	30	340	107	8 994
2001	4	53	78	9 866	27	333	102	8 411
2002	4	53	82	10 148	29	463	93	7 904
2003	6	78	86	10 460	27	310	69	6 934
2004	6	81	86	10 460	26	274	66	7 189
2005	6	81	86	10 460	26	275	72	6 919
2006	6	87	86	10 460	24	286	75	7 199
2007	6	87	86	10 284	27	295	63	6 708
2008	6	87	86	10 284	27	295	63	6 105
2009	6	87	84	10 148	27	295	67	5 817
2010	6	86	84	9 799	26	288	65	6 084
2011	6	86	74	9 517	29	298	69	6 360
2012	6	89	74	9 517	30	299	72	6 565
2013	6	86	70	9 235	29	326	67	5 981
2014	6	86	63	10 555	27	304	66	5 910
2015	7	104	53	9 850	29	306	70	6 364
2016	6	76	53	9 850	26	320	71	6 331
2017	6	76	53	9 850	29	320	73	6 826
2018	8	76	53	9 850	26	300	70	6 563
2019	6	76	53	9 850	25	307	73	6 765
2020	6	76	53	9 850	25	307	72	6 965
2021	6	76	53	9 850	25	307	73	7 032
2022	6	76	51	9 494	25	305	79	7 626

6.12 Verkaufte Fahrkarten der Rostocker Straßenbahn AG 1991 bis 2022

Jahr	Verkaufte Fahrkarten insgesamt	Darunter		
		Kurzstreckentarif	Einzelfahrscheine	Zeitkarten
	1 000 Stück			
1991	5 448,8	295,6	1 237,9	347,9
1992	6 181,4	36,1	4 317,3	466,6
1994	6 339,9	234,3	5 220,3	593,6
1996	6 010,4	378,5	4 477,5	843,0
1998	5 770,6	571,5	4 486,1	649,1
2000	5 078,0	512,7	3 917,7	647,6
2002	4 564,2	464,2	3 398,9	701,1
2004	5 160,2	744,7	3 720,4	695,1
2006	4 384,9	639,0	3 072,6	673,4
2008	5 014,4	789,6	3 579,0	645,8
2010	5 761,4	905,1	4 286,4	569,9
2011	5 347,5	153,6	4 628,1	565,8
2012	5 213,8	432,6	4 323,2	457,9
2013	5 691,5	521,0	4 382,6	787,8
2014	6 185,6	533,4	4 874,5	777,7
2015	5 849,1	563,3	4 320,9	964,9
2016	5 921,2	568,3	4 359,4	993,5
2017	5 913,2	618,1	4 285,8	1 009,2
2018	5 159,0	797,4	3 466,6	895,0
2019	4 623,4	704,0	2 934,1	985,3
2020	3 311,4	426,4	2 038,9	846,0
2021	3 487,3	423,5	2 265,7	798,1
2022	2 764,8	342,5	1 525,4	896,8

6.13 Verkehrseinnahmen der Rostocker Straßenbahn AG 1991 bis 2022

Jahr	Verkehrseinnahmen (Brutto) insgesamt	Davon		
		Linierverkehr	Sonderverkehr	Gelegenheitsverkehr
1 000 EUR				
1991	10 016	9 230	612	174
1992	13 072	12 507	370	195
1994	16 012	15 773	167	71
1996	16 888	16 712	122	54
1998	17 136	16 961	123	52
2000	18 655	18 534	79	42
2002	18 810	18 669	91	50
2004	22 990	22 872	71	48
2006	23 591	23 465	64	63
2008	25 010	24 876	66	68
2010	26 651	26 491	94	66
2011	26 779	26 587	119	73
2012	26 267	26 067	129	71
2013	25 957	25 775	117	65
2014	26 667	26 473	134	60
2015	28 725	28 464	146	115
2016	29 776	29 526	170	80
2017	30 355	30 099	187	68
2018	30 845	30 587	166	92
2019	32 911	32 650	187	74
2020	28 141	27 999	121	21
2021	28 400	28 248	107	44
2022	27 098	26 857	183	58

6.14 Allgemeine Angaben der Rostocker Straßenbahn AG 1991 bis 2022

Jahr	Personal (einschließ- lich Azubis)	Darunter	Kraftstoffverbrauch Omnibus	Fahrstromverbrauch Straßenbahn
		Fahrpersonal		
	Jahresdurchschnitt		1 000 l DK	1 000 kWh
Personen				
1991	1 140	435	2 972	9 175
1992	1 113	452	3 266	9 627
1994	931	404	2 902	9 342
1996	893	375	2 816	10 447
1998	892	399	2 917	8 877
2000	842	363	2 731	9 427
2001	798	358	3 000	9 887
2002	785	349	2 800	8 919
2003	716	319	2 500	12 061
2004	704	318	2 261	13 178
2005	683	302	2 180	13 068
2006	655	290	2 244	12 498
2007	636	297	2 172	12 067
2008	593	297	2 136	12 034
2009	645	328	2 175	12 312
2010	650	324	2 191	13 558
2011	694	346	2 200	12 519
2012	681	371	2 173	12 541
2013	711	375	2 165	12 842
2014	726	402	2 170	11 948
2015	727	404	2 173	12 217
2016	726	413	2 118	12 351
2017	710	418	2 038	11 907
2018	725	478	2 048	12 005
2019	735	413	2 180	11 575
2020	770	452	2 070	11 048
2021	765	420	2 082	12 300
2022	835	468	2 218	11 987

6.15 Fährverkehr der Weißen Flotte GmbH auf der Warnow 1994 bis 2022

Jahr	Beförderte Personen	Transportierte Fahrzeuge	Darunter
	1 000 Personen	Anzahl in 1 000	
1994	1 295	671	610
1996	1 317	669	619
1998	1 735	1 517	1 458
2000	2 018	1 450	1 415
2002	2 028	1 002	987
2003 ¹	1 584	640	628
2004	1 326	338	323
2005	1 429	382	372
2006	1 826	407	398
2007	1 996	414	407
2008	2 021	398	389
2009	2 039	407	398
2010	2 052	437	426
2011	2 031	422	410
2012	1 993	402	393
2013	2 112	421	408
2014	2 140	428	414
2015	2 151	453	441
2016	2 105	434	423
2017	2 052	416	406
2018	2 034	405	394
2019	2 035	476	465
2020	1 604	409	399
2021	1 726	410	399
2022	2 089	431	420

¹ Fährlinie Schmarl-Oldendorf nur bis zur Tunneleröffnung am 12.09.2003

6.16 Flughafen Rostock-Laage 1993 bis 2022

Jahr	Flugbewegungen	Fluggäste
	Anzahl	Personen
1993	291	1 850
1994	2 411	14 751
1996	7 140	47 814
1998	6 353	103 007
2000	11 674	99 841
2001	10 436	110 822
2002	7 950	135 129
2003	9 234	140 920
2004	7 888	157 643
2005	8 891	176 360
2006	8 654	175 878
2007	9 855	192 744
2008	8 841	175 392
2009	8 085	161 812
2010	19 342	219 489
2011	23 766	223 516
2012	22 715	203 990
2013	23 716	177 464
2014	22 746	169 946
2015	19 489	190 869
2016	14 322	250 200
2017	13 972	290 654
2018	15 888	296 027
2019	14 203	148 165
2020	5 778	22 629
2021	6 595	21 295
2022	15 442	60 997

6.17 Flugbewegungen, Fluggäste und Luftfracht am Flughafen Rostock-Laage 1999 bis 2022

Jahr	Flugbewegungen insgesamt	Darunter			Fluggäste insgesamt	Darunter			Luftfracht
		Linien- und linien-ähnlicher Verkehr	Pauschalflugreise-, Tramp- und Anforderungsverkehr	Rundflüge		Linien- und linien-ähnlicher Verkehr	Pauschalflugreise-, Tramp- und Anforderungsverkehr	Rundflüge	
1999	12 675	2 019	981	8	88 044	7 120	71 829	10	.
2000	11 674	1 998	1 234	14	99 841	5 950	81 468	1 458	.
2002	7 950	902	1 646	-	135 129	14 918	112 657	-	277
2004	7 888	1 582	1 704	12	157 643	15 728	135 095	244	776
2006	8 654	1 412	1 978	394	175 878	20 120	141 787	1 300	471
2008	8 841	1 313	976	299	175 392	42 688	111 182	1 137	1 139
2010	19 342	870	790	289	219 489	78 065	86 385	1 480	1 092
2012	22 715	1 040	642	170	203 990	82 550	66 530	607	94
2014	22 746	715	641	269	169 946	61 643	53 738	1 666	4
2015	19 489	762	849	331	190 869	61 452	81 854	1 550	69
2016	14 322	1 033	1 336	300	250 200	57 416	161 093	1 381	1
2017	13 972	1 371	1 728	233	290 654	54 623	209 968	889	16
2018	15 888	1 923	1 924	534	296 027	57 357	211 081	1 591	46
2019	14 203	795	475	309	148 165	36 499	107 764	638	7
2020	5 778	249	535	-	22 629	9 440	12 443	-	71
2021	6 595	24	739	-	21 295	663	19 202	-	6
2022	15 442	41	944	166	60 997	1 106	58 103	532	1

6.18 Straßennetz nach Stadtbereichen 2022

Stadtbereich	Straßennetz insgesamt ¹	Davon							
		Auto- bahn	Bundesstraße ²		Landesstraße		Kreis- straße	Ge- meinde- straße	sonstige öffent- liche Straßen und Wege
			insge- samt	darunter	insge- samt	darunter			
				Baulast Hanse- und Univer- sitäts- stadt Rostock		Baulast Hanse- und Univer- sitäts- stadt Rostock			
km									
A Warnemünde	55,4	-	2,4	2,4	4,6	4,2	1,6	33,9	13,0
B Rostock-Heide	31,5	-	-	-	6,5	1,1	8,1	10,6	6,3
C Lichtenhagen	39,5	-	2,6	2,6	-	-	-	27,6	9,3
D Groß Klein	30,3	-	0,3	0,3	-	-	-	20,2	9,8
E Lütten Klein	42,2	-	4,2	1,9	-	-	1,9	29,4	6,7
F Evershagen	46,6	-	6,2	-	-	-	-	32,1	8,3
G Schmarl	31,0	-	1,7	0,8	-	-	-	23,6	5,8
H Reutershagen	60,3	-	3,6	-	4,6	2,2	-	37,5	14,6
I Hansaviertel	18,8	-	-	-	-	-	-	17,7	1,0
J Gartenstadt/Stadtweide	30,7	-	-	-	3,8	2,7	1,8	17,7	7,4
K Kröpeliner-Tor-Vorstadt	32,9	-	-	-	1,9	1,9	-	28,9	2,1
L Südstadt	39,6	-	-	-	3,2	3,2	-	27,1	9,4
M Biestow	17,3	-	-	-	-	-	-	12,5	4,8
N Stadtmitte	52,8	-	-	-	1,8	1,8	-	42,4	8,6
O Brinckmansdorf	71,4	4,7	0,3	-	7,3	6,0	-	47,8	11,4
P Dierkow-Neu	26,0	1,3	-	-	2,1	2,1	-	16,2	6,3
Q Dierkow-Ost	6,4	-	-	-	-	-	-	4,6	1,8
R Dierkow-West	10,3	-	-	-	-	-	-	9,0	1,3
S Toitenwinkel	36,7	-	-	-	-	-	-	25,0	11,8
T Gehlsdorf	27,9	-	-	-	-	-	-	20,0	7,9
U Rostock-Ost	54,9	4,9	1,3	-	8,6	4,0	-	28,7	11,5
Insgesamt	762,5	10,8	22,5	8,0	44,2	29,0	13,4	512,6	159,0

¹ Straßenabschnitte inkl. Nullstreifen

² Bundesstraßen inkl. Astlängen

6.19 Geh- und Radwege an Gemeindestraßen und sonstigen öffentlichen Straßen nach Stadtbereichen 2019

Stadtbereich	Geh- und Radwege insgesamt ¹		Davon					
			kombinierte Geh- und Radwege		Gehwege		Radwege	
	1 000 m ²	km	1 000 m ²	km	1 000 m ²	km	1 000 m ²	km
A Warnemünde	136,5	51,6	31,1	11,7	103,5	38,5	1,8	1,4
B Rostock-Heide	36,5	14,3	23,6	9,3	12,9	5,0	-	-
C Lichtenhagen	87,1	30,8	38,0	12,7	47,4	17,1	1,7	1,0
D Groß Klein	78,7	27,9	33,4	10,2	40,9	15,5	4,5	2,3
E Lütten Klein	111,4	38,5	22,7	6,3	75,2	26,1	13,4	6,1
F Evershagen	106,0	36,3	39,1	12,8	66,3	23,3	0,6	0,2
G Schmarl	70,8	25,0	23,2	7,8	44,2	15,7	3,4	1,6
H Reutershagen	136,0	60,4	16,4	5,6	111,5	49,2	8,1	5,7
I Hansaviertel	83,3	33,3	8,7	2,8	65,1	24,3	9,4	6,2
J Gartenstadt/Stadtweide	53,9	22,1	22,8	7,3	28,5	13,9	2,6	1,0
K Kröpeliner-Tor-Vorstadt	143,9	53,8	1,2	0,4	132,5	46,6	10,1	6,8
L Südstadt	113,3	42,5	26,7	7,5	76,3	30,3	10,3	4,8
M Biestow	11,3	5,6	1,2	0,4	10,1	5,2	-	-
N Stadtmitte	189,3	71,9	19,9	5,7	159,3	59,9	10,1	6,4
O Brinckmansdorf	100,5	44,1	51,4	17,0	49,1	27,2	-	-
P Dierkow-Neu	60,2	21,3	26,0	7,5	33,7	13,5	0,5	0,3
Q Dierkow-Ost	8,6	5,7	1,0	0,4	7,6	5,3	-	-
R Dierkow-West	18,5	8,1	8,4	2,6	10,1	5,5	-	-
S Toitenwinkel	93,4	32,8	24,1	7,3	69,2	25,5	-	-
T Gehlsdorf	37,6	18,2	12,8	3,9	24,7	14,3	-	-
U Rostock-Ost	49,4	20,5	26,2	10,1	14,6	6,3	8,7	4,1
Insgesamt	1.726,1	664,6	458,1	149,0	1.182,8	467,9	85,2	47,8

¹ Baulastträgerschaft der Hanse- und Universitätsstadt Rostock

6.20 Bestand an Kraftfahrzeugen und Kraftfahrzeuganhängern 1994 bis 2023

Stand am 01.01.	Kraftfahrzeuge insgesamt	Davon			Nutzfahrzeuge	Außerdem Kraftfahrzeuganhänger
		Krafträder	Personenkraftwagen	darunter		
	Anzahl			privat		
1994	100 829	1 324	92 106	.	7 399	7 939
1996	102 920	1 765	93 286	.	7 869	8 456
1998	97 630	2 062	87 865	.	7 703	8 099
2000	93 763	2 455	83 737	.	7 571	7 709
2002	94 540	2 898	84 044	.	7 598	7 643
2004	91 382	3 034	81 374	.	6 974	7 800
2006	91 905	3 196	82 312	.	6 397	7 859
2008 ¹	82 039	3 098	73 471	68 375	5 470	8 138
2010	84 935	3 550	75 746	70 413	5 639	9 477
2011	86 924	3 764	77 309	71 715	5 851	10 872
2012	88 799	3 946	78 702	72 784	6 151	11 735
2013	90 123	4 138	79 705	73 471	6 280	11 969
2014	90 608	4 258	79 991	73 820	6 359	12 079
2015	91 710	4 419	80 820	74 565	6 471	13 163
2016	92 924	4 501	81 814	75 574	6 609	13 916
2017	94 088	4 605	82 595	76 320	6 888	14 694
2018	95 404	4 664	83 609	75 890	7 131	16 116
2019	96 564	4 696	84 459	76 487	7 409	17 714
2020	97 805	4 873	85 321	76 933	7 611	18 728
2021	99 224	5 117	86 269	77 799	7 838	19 818
2022	100 432	5 251	87 057	78 104	8 124	22 063
2023	99 958	5 287	86 347	77 075	8 324	23 315

¹ seit 01.03.2007 Fahrzeugbestand ohne vorübergehende Stilllegungen

6.21 Bestand an Kraftfahrzeugen und Personenkraftwagen je 1 000 Einwohner 1994 bis 2023

Stand am 01.01.	Bestand an Kraftfahrzeugen insgesamt je 1 000 Einwohner	Bestand an Personenkraftwa- gen je 1 000 Einwohner	Bestand an Personenkraft- wagen je 1 000 Einwohner im Alter von 18 Jahren und älter
	Anzahl		
1994	424	388	500
1996	458	415	523
1998	463	416	511
2000	467	417	501
2002	482	428	506
2004	468	417	485
2006	466	417	478
2008 ¹	412	369	419
2010	426	380	430
2012	439	389	444
2014	445	393	452
2015	450	396	456
2016	451	397	460
2017	453	398	462
2018	458	401	466
2019	462	404	470
2020	467	407	474
2021	473	411	479
2022	480	416	485
2023	474	410	478

¹ seit 01.03.2007 Fahrzeugbestand ohne vorübergehende Stilllegungen

6.22 Bestand an Kraftfahrzeugen und Personenkraftwagen nach Stadtbereichen 2022 und 2023

Stadtbereich	Kraftfahrzeuge insgesamt		Darunter		Bestand an Personen- kraftwagen je 1 000 Einwoh- ner	
	2022	2023	Personenkraftwagen		2022	2023
			2022	2023		
Stand am 01.01.						
Anzahl						
A Warnemünde	4 997	4 969	4 501	4 458	532	522
B Rostock-Heide	1 137	1 157	970	994	582	571
C Lichtenhagen	5 782	5 560	5 381	5 153	387	370
D Groß Klein	4 652	4 560	4 352	4 266	322	315
E Lütten Klein	6 004	6 005	5 462	5 455	330	328
F Evershagen	6 477	6 407	5 860	5 770	353	345
G Schmarl	4 330	4 385	3 532	3 551	410	400
H Reutershagen	8 948	8 750	7 769	7 595	447	439
I Hansaviertel	3 858	3 793	3 407	3 334	416	413
J Gartenstadt/Stadtweide	2 162	2 189	1 720	1 723	533	527
K Kröpeliner-Tor-Vorstadt	8 538	8 485	7 054	7 009	365	364
L Südstadt	6 365	6 392	5 580	5 556	373	368
M Biestow	1 478	1 433	1 364	1 321	525	512
N Stadtmitte	11 402	11 343	9 770	9 722	465	457
O Brinckmansdorf	6 715	6 847	5 596	5 739	645	639
P Dierkow-Neu	4 370	4 313	3 990	3 940	366	361
Q Dierkow-Ost	689	682	599	585	584	574
R Dierkow-West	987	962	715	697	598	572
S Toitenwinkel	6 246	6 296	5 529	5 517	366	359
T Gehlsdorf	3 180	3 244	2 662	2 734	522	526
U Rostock-Ost	2 104	2 173	1 236	1 218	1 008	994

6.23 Bestand an Kraftfahrzeugen und Kraftfahrzeuganhängern nach Stadtbereichen 2023

Stadtbereich	Kraftfahrzeuge insgesamt	Davon					Außerdem Kraftfahrzeuganhänger	Bestand an privaten PKW je 1 000 Einwohner im Alter von 18 Jahren und älter
		Krafträder	Personenkraftwagen	davon		Nutzfahrzeuge		
				privat	gewerblich			
Stand am 01.01.								
Anzahl								
A Warnemünde	4 969	215	4 458	3 962	496	296	525	519
B Rostock-Heide	1 157	79	994	957	37	84	173	618
C Lichtenhagen	5 560	241	5 153	5 007	146	166	375	424
D Groß Klein	4 560	197	4 266	4 137	129	97	290	363
E Lütten Klein	6 005	206	5 455	4 865	590	344	416	333
F Evershagen	6 407	297	5 770	5 405	365	340	502	380
G Schmarl	4 385	134	3 551	2 794	757	700	414	378
H Reutershagen	8 750	533	7 595	7 044	551	622	713	466
I Hansaviertel	3 793	210	3 334	2 990	344	249	307	429
J Gartenstadt/Stadtweide	2 189	148	1 723	1 540	183	318	362	580
K Kröpeliner-Tor-Vorstadt	8 485	563	7 009	6 039	970	913	796	358
L Südstadt	6 392	356	5 556	5 036	520	480	592	371
M Biestow	1 433	71	1 321	1 282	39	41	181	579
N Stadtmitte	11 343	611	9 722	7 658	2 064	1 010	948	430
O Brinckmansdorf	6 847	437	5 739	4 699	1 040	671	801	627
P Dierkow-Neu	4 313	186	3 940	3 750	190	187	261	404
Q Dierkow-Ost	682	63	585	543	42	34	149	624
R Dierkow-West	962	86	697	637	60	179	355	614
S Toitenwinkel	6 296	306	5 517	5 353	164	473	638	419
T Gehlsdorf	3 244	258	2 734	2 575	159	252	553	599
U Rostock-Ost	2 173	89	1 218	797	421	866	13 954	788

6.24 Bestand an Personenkraftwagen nach Kraftstoffarten 2006 bis 2023

Stand am 01.01.	Personenkraftwagen insgesamt	Davon Personenkraftwagen nach Kraftstoffarten					
		Benzin	Diesel	andere Kraftstoffarten	darunter		
					Gas	Elektro	Hybride
Anzahl							
2006	82 312	70 561	11 586	165	145	.	.
2008 ¹	73 471	60 855	12 152	464	409	.	.
2009	73 986	60 243	12 930	813	746	.	.
2010	75 746	60 663	14 151	932	846	.	.
2011	77 309	60 925	15 359	1 025	912	.	.
2012	78 702	60 891	16 713	1 098	955	.	.
2013	79 705	60 263	18 251	1 191	983	.	.
2014	79 991	59 426	19 391	1 174	949	.	.
2015	80 820	59 022	20 586	1 212	952	.	.
2016	81 814	58 819	21 817	1 178	884	.	.
2017	82 595	58 713	22 614	1 268	850	33	345
2018	83 609	59 093	23 191	1 325	792	54	442
2019	84 459	59 556	23 424	1 479	765	84	594
2020	85 321	59 682	23 838	1 801	692	140	931
2021	86 269	59 586	24 016	2 667	655	296	1 674
2022	87 057	58 734	24 032	4 291	630	803	2 816
2023	86 347	57 437	23 314	5 596	605	1 139	3 811

¹ seit 01.03.2007 Fahrzeugbestand ohne vorübergehende Stilllegungen

6.25 Bestand an Personenkraftwagen und Nutzfahrzeugen nach Kraftstoffarten, Schadstoffgruppen und Stadtbereichen 2011 bis 2023

Stand am 01.01. / Stadtbereich	Insgesamt	Davon nach Kraftstoffarten						
		Benzin, Elektro, Hybrid und sonstige Kraftstoffe	darunter		Diesel	darunter nach Schadstoffgruppen		
			Schadstoff- gruppe 4 (grüne Plakette)			2 (rote Plakette)	3 (gelbe Plakette)	4 (grüne Plakette)
Anzahl								
<u>Personenkraftwagen</u>								
2011	77 309	61 950	61 407	15 359	945	4 304	9 776	
2021	86 269	62 253	61 623	24 016	296	1 267	22 163	
2022	87 057	63 025	62 362	24 032	271	1 069	22 390	
2023 insgesamt	86 347	63 033	62 336	23 314	252	1 240	21 835	
<u>Stadtbereiche:</u>								
A Warnemünde	4 458	3 151	3 088	1 307	14	42	1 240	
B Rostock-Heide	994	679	666	315	4	8	301	
C Lichtenhagen	5 153	4 082	4 070	1 071	11	49	1 005	
D Groß Klein	4 266	3 383	3 361	983	12	44	822	
E Lütten Klein	5 455	4 334	4 311	1 121	6	52	1 055	
F Evershagen	5 770	4 374	4 341	1 396	9	56	1 319	
G Schmarl	3 551	2 600	2 585	951	7	29	913	
H Reutershagen	7 595	5 819	5 758	1 776	19	67	1 664	
I Hansaviertel	3 334	2 327	2 287	1 007	17	37	930	
J Gartenstadt/Stadtweide	1 723	1 156	1 141	567	6	15	535	
K Kröpeliner-Tor-Vorstadt	7 009	4 724	4 666	2 285	44	129	2 043	
L Südstadt	5 556	4 307	4 278	1 249	13	40	1 185	
M Biestow	1 321	929	912	392	.	9	381	
N Stadtmitte	9 722	6 408	6 284	3 314	48	131	3 063	
O Brinckmansdorf	5 739	4 072	4 016	1 667	13	50	1 591	
P Dierkow-Neu	3 940	3 109	3 095	831	4	40	781	
Q Dierkow-Ost	585	381	373	204	.	11	188	
R Dierkow-West	697	478	455	219	.	6	207	
S Toitenwinkel	5 517	4 180	4 147	1 337	8	68	1 255	
T Gehlsdorf	2 734	1 817	1 788	917	7	27	873	
U Rostock-Ost	1 218	715	708	503	4	14	482	
nicht zuordenbar	10	8	6	.	-	-	.	
<u>Nutzfahrzeuge</u>								
2011	5 852	445	343	5 407	736	1 481	2 250	
2021	7 838	685	510	7 153	179	414	6 045	
2022	8 124	749	552	7 375	148	367	6 360	
2023 insgesamt	8 324	832	603	7 492	125	328	6 555	
<u>Stadtbereiche:</u>								
A Warnemünde	296	44	21	252	9	10	212	
B Rostock-Heide	84	12	7	72	.	9	54	
C Lichtenhagen	166	20	15	146	4	14	121	
D Groß Klein	97	13	.	84	.	8	66	
E Lütten Klein	344	27	19	317	.	14	289	
F Evershagen	340	28	21	312	4	17	280	
G Schmarl	700	126	122	574	6	14	516	
H Reutershagen	622	52	34	570	6	19	516	
I Hansaviertel	249	23	13	226	7	14	173	
J Gartenstadt/Stadtweide	318	16	14	302	.	14	255	
K Kröpeliner-Tor-Vorstadt	913	84	59	829	24	42	704	
L Südstadt	480	25	9	455	15	25	392	
M Biestow	41	.	.	38	-	.	35	
N Stadtmitte	1 010	114	93	896	8	51	743	
O Brinckmansdorf	671	44	26	627	10	16	566	
P Dierkow-Neu	187	22	8	165	4	10	144	
Q Dierkow-Ost	34	5	.	29	-	-	25	
R Dierkow-West	179	15	7	164	.	4	155	
S Toitenwinkel	473	25	9	448	11	16	411	
T Gehlsdorf	252	18	12	234	6	11	200	
U Rostock-Ost	866	116	106	750	3	19	696	
nicht zuordenbar	.	-	-	.	-	-	.	

6.26 Zulassungen und Anmeldungen von fabrikneuen Kraftfahrzeugen und Kraftfahrzeuganhängern 1991 bis 2022

Jahr	Kraftfahrzeuge insgesamt	Davon							Außerdem Kraftfahrzeuganhänger
		Krafträder	Personenkraftwagen	darunter	Kraftomnibusse	Lastkraftwagen	Zugmaschinen	Sonstige Kraftfahrzeuge	
				Wohnmobile					
Anzahl									
1991	13 667	85	12 238	.	34	1 093	110	107	404
1992	12 907	136	11 165	.	41	1 286	134	145	459
1994	8 802	232	7 478	.	25	914	85	68	369
1996	8 005	261	6 833	.	22	735	94	60	321
1998	7 975	289	6 935	.	16	593	99	43	317
2000	6 343	299	5 358	.	8	548	99	31	370
2002	5 797	219	5 043	.	5	416	88	26	436
2004	6 159	220	5 362	.	14	411	120	32	248
2008	5 572	263	4 607	12	11	536	128	27	1 062
2010	5 882	244	4 967	15	6	502	135	28	1 467
2011	6 350	233	5 276	18	10	639	169	23	1 224
2012	6 782	242	5 852	19	7	504	153	24	734
2013	5 943	203	5 055	23	16	494	142	33	582
2014	6 073	263	5 004	25	6	518	252	30	1 672
2015	6 239	239	5 322	27	6	468	169	35	1 235
2016	6 729	256	5 564	47	7	576	299	27	1 686
2017	6 384	184	5 331	56	7	615	219	28	2 140
2018	6 317	191	5 190	51	12	649	214	61	2 576
2019	6 479	257	5 326	80	9	635	211	41	2 166
2020	5 640	317	4 543	118	6	571	165	38	1 818
2021	5 077	255	4 067	122	10	474	233	38	2 530
2022	4 847	283	3 882	107	8	431	218	25	2 372

6.27 Besitzumschreibungen von Kraftfahrzeugen und Kraftfahrzeuganhängern 2010 bis 2022

Jahr	Kraftfahrzeuge insgesamt	Davon							Außerdem Kraftfahrzeuganhänger
		Krafträder	Personenkraftwagen	darunter	Kraftomnibusse	Lastkraftwagen	Zugmaschinen	Sonstige Kraftfahrzeuge	
				Wohnmobile					
Anzahl									
2010	12 171	492	11 022	89	1	581	41	34	454
2011	13 144	584	11 833	82	5	651	42	29	457
2012	13 060	556	11 862	89	1	576	42	23	445
2013	13 639	601	12 353	80	2	612	48	23	409
2014	13 570	572	12 357	89	1	582	35	23	426
2015	14 320	563	13 049	121	6	653	32	17	496
2016	14 123	530	12 869	114	3	646	38	37	490
2017	14 017	516	12 831	112	7	612	26	25	547
2018	13 895	554	12 576	139	4	706	29	26	535
2019	14 032	557	12 738	155	3	661	39	34	599
2020	14 173	633	12 817	198	3	639	47	34	534
2021	13 100	525	11 709	212	4	779	37	46	639
2022	10 509	433	9 387	180	20	629	28	12	515

6.28 Außerbetriebsetzungen von Kraftfahrzeugen und Kraftfahrzeuganhängern 2010 bis 2022

Jahr	Außerbetriebsetzungen von Kraftfahrzeugen insgesamt	Davon							Außerdem Kraftfahrzeuganhänger
		Krafträder	Personenkraftwagen	darunter	Kraftomnibusse	Lastkraftwagen	Zugmaschinen	Sonstige Kraftfahrzeuge	
				Wohnmobile					
Anzahl									
2010	12 905	464	11 526	82	9	728	147	31	390
2011	14 093	504	12 585	86	12	817	128	47	646
2012	15 015	480	13 560	80	9	769	158	39	737
2013	15 228	550	13 652	89	26	801	176	23	613
2014	14 800	533	13 189	78	8	814	214	42	711
2015	15 550	544	13 936	81	8	860	149	53	709
2016	15 837	515	14 208	84	15	832	231	36	1 093
2017	15 497	501	13 883	105	13	894	176	30	941
2018	15 424	525	13 869	118	13	812	161	44	1 107
2019	16 004	543	14 236	122	13	950	219	43	1 411
2020	14 683	502	13 088	153	18	861	171	43	838
2021	13 531	470	11 994	148	17	762	235	53	559
2022	12 407	485	11 000	142	11	702	173	36	1 244

6.29 Erteilung und Entzug von Führerscheinen 2015 bis 2022

Jahr	Ersterteilung Führerschein	Ersterteilung Führerschein "Begleitendes Fahren ab 17"	Erweiterung Führerschein	Verlängerung Führerschein	Ersatz Führerschein	Neuerteilung Führerschein	Erteilung Fahrgastbeförderung	Verlängerung Fahrgastbeförderung	Internationaler Führerschein	Fahrverbot	Entzug Führerschein durch Gericht oder Behörde
2015	1 471	508	493	656	1 277	270	54	102	724	1 392	278
2016	1 420	457	507	579	1 019	287	65	73	802	1 581	278
2017	1 551	453	435	495	967	278	71	44	864	1 647	254
2018	1 551	395	431	557	908	298	89	44	855	1 606	295
2019	1 521	412	469	786	933	273	85	48	956	1 417	275
2020	1 203	312	373	518	561	217	51	53	249	1 353	309
2021	1 028	296	359	509	447	249	67	44	160	1 163	304
2022	1 744	406	470	493	672	226	103	13	669	1 087	239

6.30 Straßenverkehrsunfälle 1995 bis 2022

Jahr	Straßenverkehrsunfälle ¹			
	insgesamt	davon		
		mit Personen- schaden	mit schwerwiegendem Sachschaden ²	sonstige Unfälle unter dem Einfluss berau- schender Mittel ³
Anzahl				
1995	1 884	1 054	622	208
1996	1 692	987	514	191
1998	1 602	981	478	143
2000	1 558	979	437	142
2002	1 298	808	372	118
2004	1 091	720	269	102
2006	1 055	760	215	80
2008	1 062	738	245	79
2010	822	627	126	69
2011	810	640	102	68
2012	736	584	90	62
2013	772	625	82	65
2014	759	613	93	53
2015	806	656	94	56
2016	737	624	64	49
2017	741	618	75	48
2018	678	585	52	41
2019	745	619	60	66
2020	617	511	57	49
2021	613	465	104	44
2022	663	546	75	42

¹ ohne die so genannten Bagatellunfälle

² ab 1995 schwerwiegende Unfälle mit Sachschaden (im engeren Sinne), d.h. Straftatbestand oder Ordnungswidrigkeit (Bußgeld) und mindestens ein Kraftfahrzeug musste abgeschleppt werden

³ ab 2008 wurde die Unfallkategorie „Sonstige Unfälle unter Alkoholeinfluss“ umbenannt in „Sonstige Unfälle unter dem Einfluss berauschender Mittel“. Ein Vergleich mit zurückliegenden Berichtszeiträumen ist deshalb nur eingeschränkt möglich.

6.31 Verunglückte Personen 1995 bis 2022

Jahr	Verunglückte Personen				
	insgesamt	davon			
		Getötete	Verletzte insge- samt	davon	
Schwer- verletzte	Leicht- verletzte				
Personen					
1995	1 302	14	1 288	214	1 074
1996	1 250	11	1 239	236	1 003
1998	1 211	13	1 198	185	1 013
2000	1 218	7	1 211	167	1 044
2002	961	10	951	115	836
2004	855	5	850	94	756
2006	925	9	916	80	836
2008	878	6	872	90	782
2009	860	4	856	70	786
2010	763	3	760	62	698
2011	736	5	731	57	674
2012	702	2	700	76	624
2013	736	3	733	59	674
2014	713	-	713	64	649
2015	797	1	796	90	706
2016	784	8	776	73	703
2017	738	2	736	68	668
2018	731	2	729	60	669
2019	739	4	735	72	663
2020	632	4	628	64	564
2021	559	1	558	61	497
2022	684	5	679	84	595

6.32 Straßenverkehrsunfälle, beteiligte Verkehrsteilnehmer, Verunglückte und Unfallursachen 1991 bis 2022

Merkmal	1991	1995	2000	2005	2010	2015	2020	2022
	Anzahl/Personen							
Unfälle								
mit Personenschaden insgesamt	786	1 054	979	788	627	656	511	546
<u>davon:</u>								
mit Getöteten	24	12	5	4	3	1	4	5
mit Verletzten	762	1 042	974	784	624	655	507	541
Schwerwiegende Unfälle mit Sachschaden (im engeren Sinne)	.	622	437	210	126	94	57	75
Von den Unfällen mit Personenschaden insgesamt ereigneten sich auf:								
Autobahnen	8	11	11	17	8	7	3	6
Bundesstraßen	148	194	170	99	27	40	23	26
Landesstraßen	54	19	44	86	132	158	98	111
Kreisstraßen	14	-	4	5	19	21	23	21
anderen Straßen	562	830	750	581	441	430	364	382
An Unfällen mit Personenschaden beteiligte Verkehrsteilnehmer:								
Verkehrsteilnehmer insgesamt	1 552	2 208	2 026	1 604	1 258	1 339	1 005	1 103
<u>darunter:</u>								
von 18 bis unter 21 Jahren	113	231	205	131	64	33	47	41
von 21 bis unter 25 Jahren	178	227	226	172	138	83	55	58
von 65 und mehr Jahren	58	63	88	127	140	186	177	182
Kraftfahrzeuge insgesamt	1 111	1 656	1 534	1 145	875	927	619	744
<u>davon:</u>								
Krafträder mit Versicherungskennzeichen	23	11	17	12	32	23	8	12
Krafträder mit amtlichem Kennzeichen	72	76	71	44	33	37	22	21
Personenkraftwagen	944	1 430	1 273	1 000	724	787	543	627
Kraftomnibusse, Obusse	20	25	20	9	9	17	7	13
Landwirtschaftliche Zugmaschinen	2	1	-	1	1	1	2	-
Güterkraftfahrzeuge	46	107	141	71	70	60	31	47
Übrige Kraftfahrzeuge	4	6	12	8	6	2	6	24
Fahrräder	159	308	293	321	263	290	297	267
Fußgänger	261	218	185	124	91	100	72	73
Sonstige	21	26	14	14	29	22	17	19
Verunglückte Personen	979	1 302	1 218	973	763	797	632	684
Getötete Personen insgesamt	25	14	7	4	3	1	4	5
<u>darunter:</u>								
unter 6 Jahren	1	-	-	-	-	-	-	-
von 6 bis unter 15 Jahren	2	-	-	-	-	-	-	-
von 18 bis unter 21 Jahren	1	-	-	1	-	-	-	-
von 21 bis unter 25 Jahren	1	6	-	-	-	-	-	-
von 65 und mehr Jahren	7	1	3	-	3	1	3	4
<u>davon:</u>								
Benutzer von:								
Krafträdern mit amtlichem Kennzeichen	-	-	-	1	-	-	-	-
Personenkraftwagen	9	7	4	1	-	-	2	-
Fahrrädern	4	2	1	-	1	-	1	3
Fußgänger	12	5	1	2	2	1	-	2
Übrige	-	-	1	-	-	-	1	-

Fortsetzung der Tabelle 6.32

Merkmal	1991	1995	2000	2005	2010	2015	2020	2022
	Anzahl/Personen							
Verletzte insgesamt	954	1 288	1 211	933	760	796	628	679
<u>darunter:</u>								
unter 6 Jahren	34	35	23	22	15	12	16	9
von 6 bis unter 15 Jahren	152	165	125	44	71	59	37	44
von 18 bis unter 21 Jahren	103	156	149	104	41	22	31	35
von 21 bis unter 25 Jahren	101	129	131	115	89	65	39	45
von 65 und mehr Jahren	45	62	99	71	95	115	105	114
<u>davon:</u>								
Benutzer von:								
Krafträdern mit Versicherungskennzeichen	25	9	14	11	32	24	6	13
Krafträdern mit amtlichem Kennzeichen	72	78	80	44	34	38	21	20
Personenkraftwagen	452	679	616	441	295	327	241	272
Güterkraftfahrzeugen	11	14	29	12	19	13	1	4
Fahrrädern	142	277	262	290	244	268	272	237
Fußgänger	245	208	175	116	79	94	65	64
Übrige	7	23	35	19	57	32	22	69
Polizeilich festgestellte Unfallursachen bei Unfällen mit Personenschaden								
Fehlverhalten der Fahrzeugführer	880	1 387	1 288	1 264	803	797	609	692
<u>darunter:</u>								
Alkoholeinfluss	79	109	70	55	36	31	31	27
Einfluss anderer berauschender Mittel ¹	-	4	-	-
Nicht angepasste Geschwindigkeit	150	161	144	147	51	24	56	74
Nichtbeachten der Vorfahrt	161	212	227	200	101	114	93	81
Fehler beim Abbiegen	46	81	52	86	58	83	85	108
Falsche Fahrbahnbenutzung	30	42	46	39	27	53	70	67
Ungenügender Sicherheitsabstand	67	204	203	171	50	54	101	129
Fehler beim Überholen	31	36	22	24	11	14	30	16
Falsches Verhalten gegenüber Fußgängern	73	78	56	63	25	38	38	37
Fehlverhalten bei Fußgängern	236	148	118	71	41	45	29	43
<u>darunter:</u>								
Alkoholeinfluss	16	17	15	13	5	4	-	-
Fahrzeugbezogene Mängel (Technische Mängel, Wartungsmängel)	13	2	4	8	7	6	5	10
Unfallbezogene Ursachen	106	83	152	72	82	43	43	76
Straßenverhältnisse	67	29	44	48	50	23	26	35
Witterungseinflüsse	3	4	3	10	11	10	7	19
Hindernisse und sonstige	36	50	105	14	21	10	10	22

¹ z. B. Drogen; Rauschgift

6.33 Beherbergungsstätten, Gästebetten und durchschnittliche Auslastung der Gästebetten in der Hanse- und Universitätsstadt Rostock insgesamt 1991 bis 2022

Im Dezember des Jahres/Betriebsart	Betriebe		In den Betrieben angebotene Schlafgelegenheiten ¹	
	insgesamt	darunter	insgesamt	durchschnittliche Auslastung Jahresteil
		geöffnete		
	Anzahl			
<u>Beherbergungsstätten ohne Camping 1991 bis 2010</u>				
1991	34	29	3 468	43,3
1994	52	41	4 596	38,1
1998	87	79	5 919	37,5
2000	88	85	6 762	39,0
2002	88	84	6 030	42,7
2004	93	86	5 787	43,6
2006	98	90	7 750	43,6
2007	105	99	8 158	46,0
2008	104	100	8 398	45,5
2009	108	104	8 820	43,4
2010	113	107	9 229	43,3
<u>Beherbergungsstätten einschließlich Camping 2009 bis 2021</u>				
2009	109	105	13 620	29,1
2010	114	108	14 029	30,8
2012	109	104	13 739	33,6
2014	108	105	14 539	36,5
2016	109	103	14 182	37,6
2018	135	122	15 874	38,4
2019	130	125	15 757	39,2
2020	128	48	10 026	33,3
2021	125	110	15 914	34,9
2022	124	111	16 365	34,8
davon:				
Hotellerie	80	74	9 437	46,9
darunter:				
Hotels	35	33	6 237	50,8
Hotels garnis	25	23	2 684	40,4
Ferienunterkünfte, Campingplätze und sonstige tourismusrelevante Unterkünfte	44	37	6 928	18,5

¹ Doppelbetten zählen als 2 Schlafgelegenheiten. Für Camping wird 1 Stellplatz in 4 Schlafgelegenheiten umgerechnet.

Abb. 6.05 Ankünfte in den Beherbergungsstätten 2005 bis 2022 (einschließlich Camping)

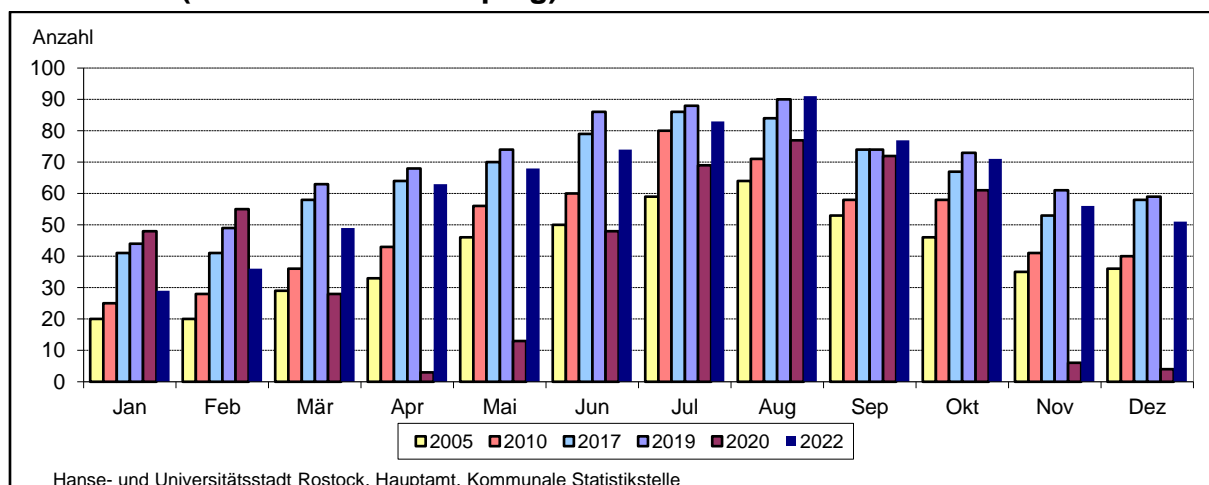

6.34 Gästeankünfte, Gästeübernachtungen und durchschnittliche Aufenthaltsdauer der Gäste in Beherbergungsstätten 1992 bis 2022

Jahr	Gästeankünfte		Gästeübernachtungen		Durchschnittliche Aufenthaltsdauer	
	insgesamt	darunter	insgesamt	darunter	insgesamt	darunter
		Gäste mit ständigem Wohnsitz außerhalb Deutschlands		Gäste mit ständigem Wohnsitz außerhalb Deutschlands		Gäste mit ständigem Wohnsitz außerhalb Deutschlands
Anzahl					Tage	
<u>Beherbergungen ohne Camping</u>						
1992	315 320	24 966	692 771	46 200	2,2	1,9
1993	290 184	19 942	677 344	40 201	2,3	2,0
1994	304 012	20 413	712 424	40 365	2,3	2,0
1995	288 648	18 507	724 247	42 322	2,5	2,3
1996	303 406	29 298	731 223	53 296	2,4	1,8
1997	320 026	31 667	821 718	57 300	2,6	1,8
1998	348 798	43 523	864 895	72 843	2,5	1,7
1999	391 801	55 046	965 340	96 770	2,5	1,8
2000	420 872	62 345	1 036 697	111 825	2,5	1,8
2001	433 264	61 649	1 078 511	109 466	2,5	1,8
2002	417 263	57 169	1 058 129	93 008	2,5	1,6
2003	471 546	52 908	1 186 340	91 402	2,5	1,7
2004	422 728	53 607	1 068 096	89 738	2,5	1,7
2005	474 822	53 362	1 195 913	97 982	2,5	1,8
2006	530 850	58 711	1 371 915	127 546	2,6	2,2
2007	551 871	59 263	1 441 241	135 899	2,6	2,3
2008	547 300	60 783	1 396 170	157 303	2,6	2,6
2009	535 667	49 824	1 365 205	104 213	2,5	2,1
2010	579 342	55 303	1 459 514	112 734	2,5	2,0
<u>Beherbergungen einschließlich Camping</u>						
2005	490 224	.	1 261 138	.	2,6	.
2006	547 961	.	1 445 237	.	2,6	.
2007	564 323	.	1 505 133	.	2,7	.
2008	561 578	.	1 455 800	.	2,6	.
2009	550 874	51 171	1 426 507	107 669	2,6	2,1
2010	594 554	56 385	1 530 961	116 101	2,6	2,1
2011	594 025	55 257	1 512 567	108 385	2,5	2,0
2012	637 088	61 832	1 702 162	156 135	2,7	2,5
2013	706 068	61 342	1 817 669	141 431	2,6	2,3
2014	726 769	61 090	1 897 526	153 486	2,6	2,5
2015	743 306	62 692	1 931 119	153 191	2,6	2,4
2016	758 637	63 571	1 966 750	137 712	2,6	2,2
2017	774 927	67 985	1 996 539	138 736	2,6	2,0
2018	818 282	69 540	2 139 097	142 022	2,6	2,0
2019	829 222	68 643	2 288 907	168 252	2,8	2,5
2020	485 139	22 950	1 522 359	65 238	3,1	2,8
2021	466 228	32 218	1 433 896	61 948	3,1	1,9
2022 insgesamt	746 427	68 953	2 069 986	144 537	2,8	2,1
<u>davon:</u>						
Hotellerie	636 872	66 256	1 600 890	131 660	2,5	2,0
<u>davon:</u>						
Hotels	441 042	52 270	1 140 240	102 910	2,6	2,0
Hotels garnis	176 061	13 512	402 154	27 677	2,3	2,0
Gasthöfe und Pensionen	19 769	474	58 496	1 073	3,0	2,3
Ferienunterkünfte, Campingplätze und sonstige tourismusrelevante Unterkünfte	109 555	2 697	469 096	12 877	4,3	4,8

6.35 Gästeankünfte und Gästeübernachtungen in der Hotellerie nach Betriebsarten 1992 bis 2022

Jahr	Hotellerie	Davon in		
		Hotels	Hotels garnis	Gasthöfen und Pensionen
Anzahl				
<u>Gästeankünfte</u>				
1992	281 193	268 778	6 382	6 033
1994	258 986	219 261	26 991	12 734
1996	252 917	198 873	30 860	23 184
1998	287 405	220 757	35 609	31 039
2000	356 871	307 001	31 055	18 815
2002	346 659	293 336	33 026	20 297
2004	350 599	282 990	48 216	19 393
2006	457 259	362 993	74 955	19 311
2007	481 990	380 633	80 344	21 013
2008	492 419	388 510	84 846	19 063
2009	471 184	355 441	96 879	18 864
2010	526 678	401 601	108 789	16 288
2011	522 085	395 483	111 211	15 391
2012	556 528	421 465	122 313	12 750
2013	631 321	487 360	130 286	13 675
2014	651 438	476 981	155 139	19 318
2015	664 138	474 790	167 317	22 031
2016	675 072	486 440	167 666	20 966
2017	680 660	482 311	175 225	23 124
2018	694 226	495 954	174 148	24 124
2019	701 744	500 228	179 252	22 264
2020	405 691	269 918	121 061	14 712
2021	385 285	261 828	108 689	14 768
2022	636 872	441 042	176 061	19 769
<u>Gästeübernachtungen</u>				
1992	551 411	526 683	15 816	8 912
1994	505 143	422 797	58 757	23 589
1996	517 884	404 325	69 767	43 792
1998	606 106	457 188	84 101	64 817
2000	780 970	647 443	88 273	45 254
2002	785 757	642 906	93 792	49 059
2004	802 034	635 035	115 543	51 456
2006	1 117 015	803 212	257 493	56 310
2007	1 183 066	860 759	261 392	60 915
2008	1 210 512	865 561	292 099	52 852
2009	1 156 960	838 045	264 213	54 702
2010	1 273 299	945 626	280 304	47 369
2011	1 260 972	918 507	298 914	43 551
2012	1 375 421	979 961	351 202	44 258
2013	1 530 109	1 120 369	364 078	45 662
2014	1 617 332	1 156 416	403 028	57 888
2015	1 633 574	1 166 335	409 265	57 974
2016	1 666 395	1 219 678	389 391	57 326
2017	1 665 546	1 172 016	429 189	64 341
2018	1 669 908	1 177 603	422 316	69 989
2019	1 716 564	1 209 655	445 977	60 932
2020	1 112 366	728 164	338 432	45 770
2021	1 056 441	713 916	299 817	42 708
2022	1 600 890	1 140 240	402 154	58 496

6.36 Beherbergungsstätten, Gästebetten und durchschnittliche Auslastung der Gästebetten in den Seebädern der Hanse- und Universitätsstadt Rostock 1996 bis 2022

Im Dezember des Jahres/Betriebsart	Betriebe		In den Betrieben angebotene Schlafgelegenheiten ¹	
	insgesamt	darunter	insgesamt	durchschnittliche Auslastung Jahresteil
		geöffnete		
Anzahl			in %	
<u>Beherbergungsstätten ohne Camping 1996 bis 2009</u>				
1996	45	38	2 635	36,6
1998	56	50	3 237	37,6
2000	56	53	3 512	40,9
2002	59	55	3 506	43,2
2004	61	54	3 278	.
2006	63	56	4 105	43,6
2008	65	62	4 666	45,7
2009	66	63	4 888	46,8
<u>Beherbergungsstätten einschließlich Camping 2010 bis 2022</u>				
2010	67	64	9 816	26,6
2012	65	63	9 865	27,9
2014	66	64	10 090	32,1
2016	66	61	9 829	33,4
2018	72	60	9 878	32,7
2019	67	63	10 624	33,7
2020	64	23	6 830	29,7
2021	62	55	10 404	34,2
2022	61	53	10 484	30,7
davon:				
Hotellerie	.	31	4 137	54,2
davon:				
Hotels	.	17	3 526	56,8
Hotels garnis	.	4	328	41,2
Gasthöfe und Pensionen	.	10	283	.
Ferienunterkünfte, Campingplätze und sonstige tourismusrelevante Unterkünfte	.	22	6 347	15,0

¹ Doppelbetten zählen als 2 Schlafgelegenheiten. Für Camping wird 1 Stellplatz in 4 Schlafgelegenheiten umgerechnet

Abb. 6.06 Ankünfte und Übernachtungen in den Seebädern Warnemünde, Markgrafenheide, Hohe Düne und Diedrichshagen 2005 bis 2022¹

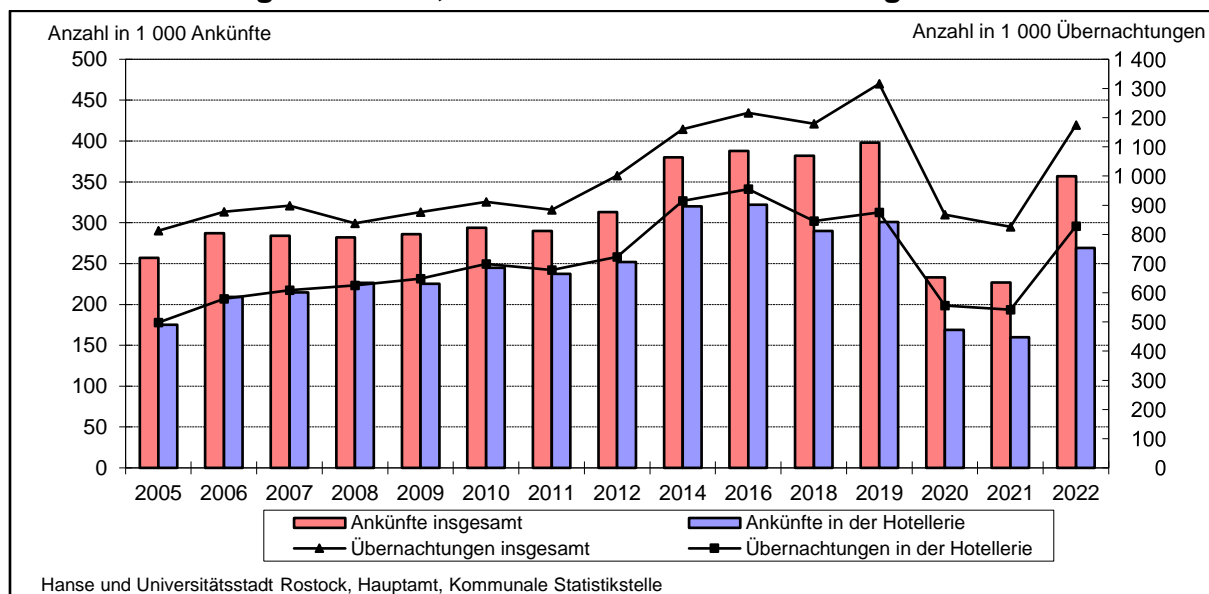

¹ einschließlich Camping

6.37 Gästeankünfte, Gästeübernachtungen und durchschnittliche Aufenthaltsdauer der Gäste in den Seebädern der Hanse- und Universitätsstadt Rostock 1996 bis 2022

Jahr/Betriebsart	Gästeankünfte	Gästeübernachtungen	Durchschnittliche Aufenthaltsdauer
	Anzahl		Tage
<u>Beherbergungen ohne Camping 1996 bis 2010</u>			
1996	144 728	431 863	3,0
1998	163 574	517 939	3,2
2000	185 859	613 189	3,3
2002	208 025	674 759	3,2
2004	222 452	699 065	3,1
2006	270 190	804 175	3,0
2008	267 783	778 418	2,9
2009	271 005	814 631	3,0
2010	278 925	840 304	3,0
<u>Beherbergungen einschließlich Camping 2005 bis 2022</u>			
2005	257 054	812 540	3,2
2007	283 660	898 882	3,2
2008	282 061	838 048	3,0
2009	286 212	875 933	3,1
2010	294 137	911 751	3,1
2011	289 732	884 321	3,1
2012	313 317	1 001 908	3,2
2013	359 933	1 098 856	3,1
2014	379 761	1 159 651	3,1
2015	384 934	1 171 326	3,0
2016	387 948	1 215 637	3,1
2017	387 393	1 196 955	3,1
2018	382 301	1 178 477	3,1
2019	397 984	1 316 106	3,3
2020	233 290	868 465	3,7
2021	226 822	826 419	3,6
2022 insgesamt	356 489	1 174 524	3,3
<u>davon:</u>			
Hotellerie	268 671	827 966	3,1
<u>davon:</u>			
Hotels	238 829	740 771	3,1
Hotels garnis	19 503	54 794	2,8
Gasthöfe und Pensionen	10 339	32 401	3,1
Ferienunterkünfte, Campingplätze und sonstige tourismusrelevante Unterkünfte	87 818	346 558	3,9
<u>darunter: in der Hotellerie 2005 bis 2022</u>			
2005	156 655	497 786	3,2
2007	214 657	608 488	2,8
2009	225 082	648 247	3,0
2010	245 024	699 131	2,9
2011	237 238	677 675	2,9
2012	252 087	723 191	2,9
2013	302 510	853 908	2,8
2014	319 652	915 455	2,9
2015	320 430	909 680	2,8
2016	321 646	955 245	3,0
2017	312 910	911 645	2,9
2018	289 691	845 867	2,9
2019	300 737	874 793	2,9
2020	168 791	556 382	3,3
2021	160 332	541 579	3,4
2022	268 671	827 966	3,1

6.38 Gästeankünfte und Gästeübernachtungen nach ausgewählten Herkunftsgebieten 2010 bis 2022

Herkunftsgebieten (ständiger Wohnsitz)	2010	2013	2016	2018	2020	2022
	Anzahl					
<i>Gästeankünfte in den Beherbergungsstätten (einschließlich Camping)</i>						
Bundesrepublik Deutschland	538 169	644 726	695 066	748 742	462 189	677 474
Ausland						
Europäisches Ausland insgesamt	51 389	56 794	58 950	62 260	21 546	62 817
<u>darunter:</u>						
Belgien	866	1 127	1 153	865	408	780
Dänemark	5 406	5 641	5 996	6 654	2 953	6 792
Finnland	2 775	1 005	869	1 194	805	539
Frankreich	1 396	1 537	1 701	1 502	532	2 274
Italien	1 448	1 561	1 849	1 589	414	1 033
Niederlande	4 379	3 952	4 029	4 410	1 801	21 695
Norwegen	1 358	1 522	1 951	1 974	466	1 281
Österreich	3 047	3 412	3 714	3 931	1 539	2 535
Polen	1 677	2 856	2 826	3 148	2 338	3 030
Russische Föderation	1 619	1 173	738	1 136	234	122
Schweden	17 299	21 342	21 310	22 086	4 081	11 030
Schweiz	4 525	4 981	5 031	5 585	2 292	4 305
Spanien	515	537	903	810	336	911
Tschechische Republik	660	1 160	817	1 089	423	1 246
Vereinigtes Königreich	1 415	1 642	1 840	2 077	681	1 501
Afrika insgesamt	203	224	212	269	76	297
Asien insgesamt	1 400	1 567	1 579	2 847	441	988
Amerika einschließlich Mittel- und Südamerika insgesamt	2 415	2 064	2 001	3 107	733	4 595
Australien, Neuseeland und Ozeanien insgesamt	331	425	401	574	80	146
ohne Angabe	647	268	428	483	74	110
Ausland insgesamt	56 385	61 342	63 571	69 540	22 950	68 953
Insgesamt	594 554	706 068	758 637	818 282	485 139	746 427
<i>Gästeübernachtungen in den Beherbergungsstätten (einschließlich Camping)</i>						
Bundesrepublik Deutschland	1 414 860	1 676 238	1 829 038	1 997 075	1 457 121	1 925 449
Ausland						
Europäisches Ausland insgesamt	104 530	131 856	127 071	126 701	61 598	131 985
<u>darunter:</u>						
Belgien	2 216	3 078	2 648	2 023	782	2 440
Dänemark	9 624	9 604	11 376	12 304	5 565	12 225
Finnland	3 744	1 524	1 350	2 711	1 302	1 217
Frankreich	2 647	2 686	3 534	2 551	1 147	4 395
Italien	2 782	3 300	4 062	2 859	846	2 026
Niederlande	11 307	9 415	9 808	9 551	3 923	38 828
Norwegen	2 860	2 719	3 312	3 512	972	2 084
Österreich	6 192	7 561	8 705	9 027	4 091	6 814
Polen	6 090	28 657	12 879	11 324	19 630	13 563
Russische Föderation	3 248	2 711	1 814	2 636	500	202
Schweden	30 727	31 750	33 165	34 922	7 276	17 625
Schweiz	10 444	11 554	12 083	13 358	5 941	10 300
Spanien	1 086	1 115	1 834	1 820	1 427	2 432
Tschechische Republik	1 883	2 905	1 854	2 193	897	2 635
Vereinigtes Königreich	2 890	3 311	4 079	4 978	1 579	4 016
Afrika insgesamt	457	409	697	568	204	563
Asien insgesamt	3 229	3 391	3 891	6 597	1 164	2 641
Amerika einschließlich Mittel- und Südamerika insgesamt	6 012	4 261	4 361	6 149	1 817	8 567
Australien, Neuseeland und Ozeanien insgesamt	767	905	761	990	259	474
ohne Angabe	1 106	609	931	1 017	196	307
Ausland insgesamt	116 101	141 431	137 712	142 022	65 238	144 537
Insgesamt	1 530 961	1 817 669	1 966 750	2 139 097	1 522 359	2 069 986

6.39 Gästeankünfte und Gästeübernachtungen nach Herkunftsländern 2022

Herkunftsland (ständiger Wohnsitz)	Gästeankünfte		Gästeübernachtungen		Durchschnittliche Aufenthaltsdauer Tage
	insgesamt	Veränderung gegenüber dem Vorjahreszeitraum	insgesamt	Veränderung gegenüber dem Vorjahreszeitraum	
	Anzahl	um %	Anzahl	um %	
Bundesrepublik Deutschland	677 474	+ 56,1	1 925 449	+ 40,3	2,8
<u>Ausland</u>					
<u>Europa</u>					
Belgien	780	+ 132,1	2 440	+ 192,9	3,1
Bulgarien	136	+ 209,1	1 834	+ 1 984,1	13,5
Dänemark	6 792	+ 165,1	12 225	+ 175,6	1,8
Estland	172	+ 616,7	382	+ 905,3	2,2
Finnland	539	+ 58,5	1 217	+ 125,8	2,3
Frankreich	2 274	+ 319,6	4 395	+ 350,8	1,9
Griechenland	112	+ 187,2	215	+ 388,6	1,9
Irland	107	+ 132,6	225	+ 204,1	2,1
Island	39	+ 225,0	118	+ 337,0	3,0
Italien	1 033	+ 167,6	2 026	+ 163,1	2,0
Kroatien	175	+ 272,3	1 102	+ 959,6	6,3
Lettland	142	+ 153,6	254	+ 62,8	1,8
Litauen	282	+ 58,4	696	+ 43,5	2,5
Luxemburg	199	+ 139,8	582	+ 181,2	2,9
Malta	12	+ 71,4	26	+ 160,0	2,2
Niederlande	21 695	+ 166,4	38 828	+ 224,9	1,8
Norwegen	1 281	+ 305,4	2 084	+ 246,2	1,6
Österreich	2 535	+ 104,4	6 814	+ 100,8	2,7
Polen	3 030	+ 89,0	13 563	+ 144,3	4,5
Portugal	85	+ 46,6	190	+ 90,0	2,2
Rumänien	381	+ 80,6	1 155	+ 35,9	3,0
Russische Föderation	122	+ 74,3	202	- 1,9	1,7
Schweden	11 030	+ 131,0	17 625	+ 114,6	1,6
Schweiz	4 305	+ 122,3	10 300	+ 104,0	2,4
Slowakei	320	- 21,0	671	+ 22,4	2,1
Slowenien	108	+ 170,0	224	+ 261,3	2,1
Spanien	911	+ 69,6	2 432	+ 152,8	2,7
Tschechische Republik	1 246	+ 113,4	2 635	+ 117,2	2,1
Türkei	173	+ 239,2	525	+ 320,0	3,0
Ukraine	255	+ 84,8	415	+ 88,6	1,6
Ungarn	368	+ 214,5	1 177	+ 326,4	3,2
Vereinigtes Königreich	1 501	+ 174,4	4 016	+ 160,3	2,7
Zypern	17	+ 70,0	35	+ 169,2	2,1
Sonstige europäische Länder	660	- 77,6	1 357	- 71,9	2,1
Europa insgesamt	62 817	+ 120,9	131 985	+ 58,7	2,1
<u>Afrika</u>					
Südafrika	30	+ 900,0	84	+ 2 700,0	2,8
Sonstige afrikanische Länder	267	+ 423,5	479	+ 199,4	1,8
Afrika insgesamt	297	+ 450,0	563	+ 245,4	1,9
<u>Asien</u>					
Arabische Golfstaaten	87	+ 107,1	240	+ 224,3	2,8
China (einschließlich Hongkong)	189	+ 455,9	394	+ 233,9	2,1
Indien	94	- 8,7	401	- 66,4	4,3
Israel	75	+ 141,9	161	+ 106,4	2,1
Japan	81	+ 305,0	314	+ 597,8	3,9
Korea, Republik	44	+ 633,3	109	+ 1 111,1	2,5
Taiwan	23	+ 187,5	83	+ 295,2	3,6
Sonstige asiatische Länder	395	+ 240,5	939	+ 134,2	2,4
Asien insgesamt	988	+ 174,4	2 641	+ 36,2	2,7

Fortsetzung der Tabelle 6.39

Herkunftsland (ständiger Wohnsitz)	Gästeankünfte		Gästeübernachtungen		Durchschnittliche Aufenthaltsdauer Tage
	insgesamt	Veränderung gegenüber dem Vorjahreszeitraum	insgesamt	Veränderung gegenüber dem Vorjahreszeitraum	
	Anzahl	um %	Anzahl	um %	
<u>Amerika einschließlich Mittel- und Südamerika</u>					
Kanada	147	+ 297,3	321	+ 217,8	2,2
Vereinigte Staaten	4 039	+ 28,8	7 208	+ 49,9	1,8
Mittelamerika und Karibik	115	+ 150,0	406	+ 434,2	3,5
Brasilien	96	+ 380,0	201	+ 548,4	2,1
sonstige nordamerikanische Länder	26	+ 136,4	50	+ 194,1	1,9
sonstige südamerikanische Länder	172	+ 514,3	381	+ 605,6	2,2
Amerika einschließlich Mittel- und Südamerika insgesamt	4 595	+ 40,1	8 567	+ 68,4	1,9
Australien, Neuseeland und Ozeanien insgesamt	146	+ 563,6	474	+ 908,5	3,3
Ohne Angabe	110	+ 61,8	307	+ 40,2	2,8
Ausland insgesamt	68 953	+ 114,0	144 537	+ 133,3	2,1
Insgesamt	746 427	+ 60,1	2 069 986	+ 44,4	2,8

Abb. 6.07 Auslandsgäste nach Herkunftsgebieten 2022

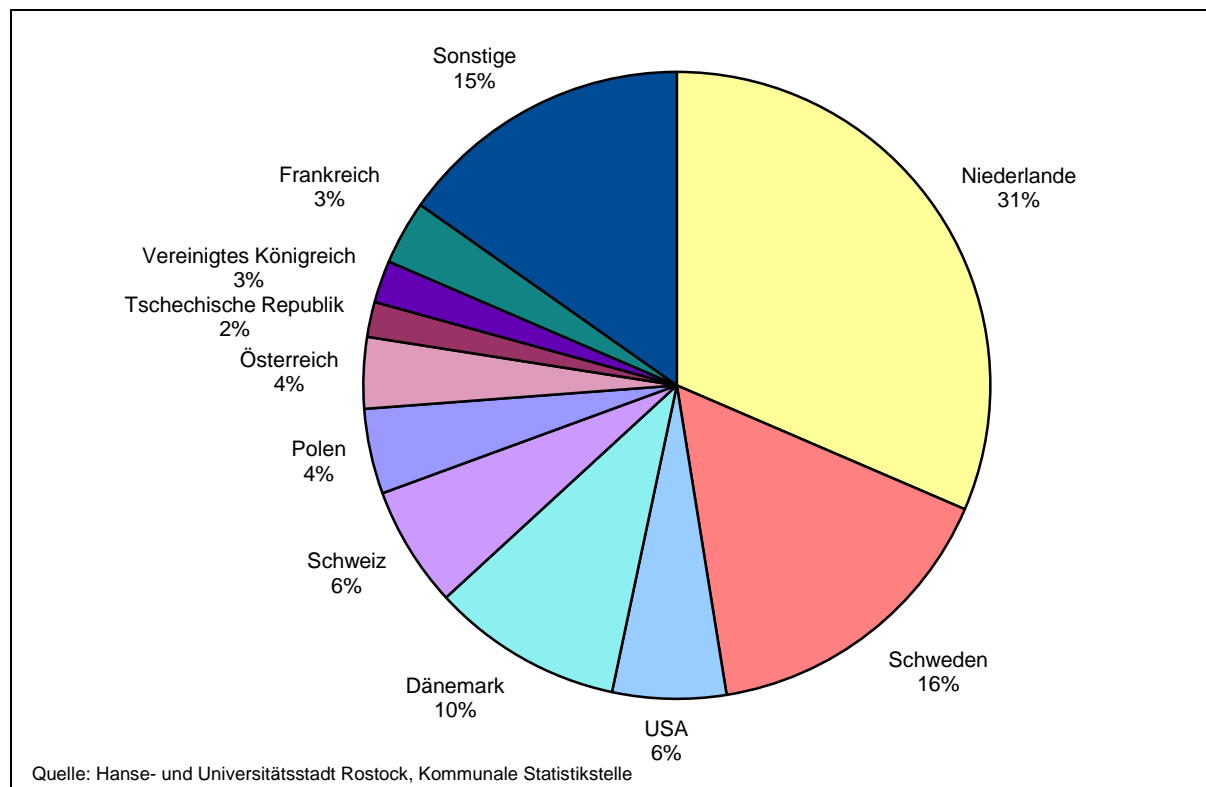

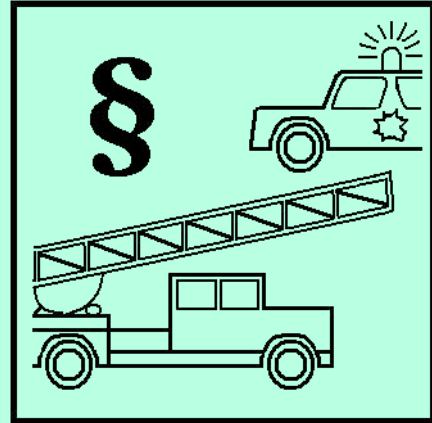

7

Öffentliche Sicherheit

Vorbemerkungen

Die Brandarten werden danach unterschieden, welche und wie viel Löschmittel im Einsatz waren.

Kleinbrand A:	Kübelspritze oder Feuerlöscher im Einsatz
Kleinbrand B:	Maximal Einsatz eines C-Rohres
Mittelbrand:	2 bis 3 C-Rohre im Einsatz
Großbrand:	mehr als 3 C-Rohre im Einsatz

Die statistische Erfassung eines Falles in die polizeiliche **Kriminalstatistik** erfolgt nach Abschluss der polizeilichen Ermittlung und bei Abgabe des Vorganges an die Strafverfolgungsbehörde oder das Gericht. In der "Polizeilichen Kriminalstatistik" sind Staatsschutz- und Verkehrsdelikte sowie Straftaten die außerhalb der Bundesrepublik Deutschland begangen wurden, nicht enthalten.

Bei den Angaben zu den **ermittelten Tatverdächtigen** handelt es sich um eine Täterrechtzählung, d.h. jeder Täter wird in einer Delikts- bzw. Erfassungskategorie nur einmal gezählt.

Beispiel: Täter A. trat 1995 mit 5 x Ladendiebstahl und 2 x Diebstahl von Kraftwagen in Erscheinung. Statistische Erfassung erfolgt als 1 Täter zum Ladendiebstahl und 1 Täter zum Diebstahl von Kraftwagen und wird bei Diebstahl gesamt als nur 1 Täter gezählt.

In Mecklenburg-Vorpommern wird in der Kriminalitätsstatistik die **Vollständige Attributzählung** (VAZ) verwendet. Sie hat aber keinen Einfluss auf die Größe der im Rahmen der Täterrechtzählung ermittelten Gesamtzahl der Tatverdächtigen. Die Vollständige Attributzählung (VAZ) ist eine Zählweise von Tatverdächtigenattributen, wie Alter, Staatsangehörigkeit etc. bei Mehrfachtätern. Ändern sich solche Attributwerte im Erfassungsjahr bei einem Mehrfachtäter von Straftat zu Straftat, dann wird dieser Täter gleichzeitig unter mehreren Attributwerten ausgewiesen. Das kann dazu führen, dass die Summe der unter diesen Attributwerten aufgeführten Tatverdächtigen höher ist, als die Gesamtzahl der Tatverdächtigen.

Die Summe der **Straftaten der Stadtbereiche** ergibt nicht die Anzahl der Straftaten insgesamt, da nicht alle Straftaten einem Stadtbereich zugeordnet werden können, z. B. Diebstahl im Bahnverkehr.

Die Summe der Tatverdächtigen der Stadtbereiche ergibt ebenfalls nicht die Anzahl der Täter für die Hanse- und Universitätsstadt Rostock insgesamt, da z. B. ein 16-jähriger Täter, der im Seebad Warnemünde, Lütten Klein und Reutershagen in Erscheinung tritt, in diesen Stadtbereichen jeweils als ein Täter, jedoch für die Stadt nur als ein Täter erfasst wird.

Quellen

Hanse- und Universitätsstadt Rostock, Brandschutz- und Rettungsamt

Hanse- und Universitätsstadt Rostock, Stadtamt

Polizeiinspektion Rostock, Kriminalkommissariat

Tabellenverzeichnis

Seite

7.01	Brandeinsätze der Feuerwehr 1996 bis 2022.....	247
7.02	Fahrten des Rettungsdienstes 2003 bis 2022	247
7.03	Verkehrsordnungswidrigkeiten - Bereich fließender Verkehr 1996 bis 2022	248
7.04	Verkehrsordnungswidrigkeiten - Bereich ruhender Verkehr 1996 bis 2022	248
7.05	Allgemeine Ordnungswidrigkeiten 1997 bis 2022	249
7.06	Bekannt gewordene Straftaten 1992 bis 2022	250
7.07	Kriminalstatistik der Tatverdächtigen nach Altersgruppen 1995 bis 2022	251
7.08	Kriminalstatistik nach ausgewählten Straftatengruppen 2021 und 2022	252
7.09	Bekannt gewordene Straftaten nach Stadtbereichen 2000 bis 2022	253
7.10	Kriminalstatistik nach Stadtbereichen 2022.....	253

Abbildungsverzeichnis

Seite

Abb. 7.01	Anteil der als Tatverdächtige ermittelten Kinder, Jugendlichen und Heranwachsenden an ermittelten Tatverdächtigen bei ausgewählten Straftaten 2009, 2017, 2020 und 2022	249
Abb. 7.02	Straftaten und Aufklärungsquoten insgesamt 1992 bis 2022.....	250
Abb. 7.03	Ermittelte Tatverdächtige nach Altersgruppen 2022	251

7.01 Brandeinsätze der Feuerwehr 1996 bis 2022

Merkmal	Einsätze								
	1996	2000	2010	2020	2021	2022			
						insgesamt	davon		
							nur Berufsfeuerwehr	nur Freiwillige Feuerwehr	gemeinsame Einsätze
Anzahl									
Brände und Explosionen insgesamt	734	592	544	402	328	435	263	33	139
<u>davon:</u>									
Kleinbrände A	101	71	65	199	164	236	146	22	68
Kleinbrände B	554	440	444	177	138	169	112	11	46
Mittelbrände	63	65	31	23	23	26	5	-	21
Großbrände	16	16	4	3	3	4	-	-	4
Technische Hilfeleistungen insgesamt	441	918	2 133	2 035	1 905	2 252	2 052	106	94
<u>darunter:</u>									
Tiere/Insekten	80	510	1 271	684	663	466	463	-	3
Gefahrguteinsätze/Öl	.	156	89	88	104	95	72	6	17
Sonstige Einsätze	.	791	1 534	55	41	33	33	-	-
Fehlalarmierungen insgesamt	1 424	497	1 142	1 127	1 336	1 394	1 122	21	251
<u>davon:</u>									
blinde Alarmer	1 250	364	149	103	147	122	81	2	39
böswillige Alarmer	71	24	12	16	8	10	5	-	5
durch Brandmeldeanlagen	103	109	288	222	289	237	171	-	66
sonstiges	.	.	693	786	892	1 025	865	19	141

7.02 Fahrten des Rettungsdienstes 2003 bis 2022

Jahr	Fahrten					Transportierte Personen insgesamt
	insgesamt	darunter mit				
		Notarztwagen	Rettungs-transportwagen	Kranken-transportwagen	Notarzt-einsatzfahrzeug	
2003	36 872	16	18 284	9 601	8 971	30 067
2004	33 048	27	17 993	6 142	8 886	26 392
2005	35 257	31	19 139	6 701	9 386	28 231
2006	34 712	26	19 633	6 478	8 575	27 568
2007	36 959	32	20 393	7 007	9 527	26 057
2008	36 910	22	22 357	5 363	9 168	.
2009	37 919	12	23 227	5 607	9 073	29 374
2010	40 281	51	24 739	6 230	9 261	31 177
2011	39 642	31	24 845	5 454	9 312	30 250
2012	39 759	26	24 884	6 181	8 668	29 908
2013	40 405	17	25 728	5 921	8 739	30 501
2014	39 505	33	24 869	5 796	8 807	29 589
2015	41 682	16	26 847	6 293	8 526	30 878
2016	42 333	65	28 203	5 591	8 474	31 302
2017	41 863	32	28 425	5 188	8 218	37 710
2018	43 975	25	29 784	5 072	9 094	39 853
2019	44 728	1	30 118	5 508	9 101	39 802
2020	42 756	1	28 851	5 054	8 850	38 875
2021	45 190	-	30 896	5 019	9 275	41 007
2022	52 081	18	33 797	7 802	10 464	45 277

7.03 Verkehrsordnungswidrigkeiten - Bereich fließender Verkehr 1996 bis 2022

Jahr	Anhängig gewordene Bußgeld- verfahren insgesamt	Darunter				
		mit Fahrverbot	Geschwindigkeits- überschreitungen	Fahren bei Rot-/ Wechsel- licht	Verkehrs- unfälle	Alkohol
		Anzahl				
1996	8 667	1 002	4 271	207	1 067	74
1998	16 933	1 076	9 916	272	1 546	168
2000	16 850	862	10 363	1 001	1 877	162
2002	21 050	911	9 411	1 267	1 330	163
2004	26 000	1 388	13 586	1 515	1 269	282
2006	25 672	1 351	13 060	3 020	1 187	185
2008	24 182	1 278	11 106	3 323	1 220	195
2009	25 223	1 322	13 760	2 788	1 292	212
2010	23 590	946	14 734	2 165	1 202	244
2011	25 836	870	16 957	2 086	1 304	249
2012	31 520	912	22 203	1 907	1 063	248
2013	29 631	824	22 332	1 437	1 351	251
2014	30 607	963	23 525	1 788	1 172	249
2015	26 975	866	19 944	1 002	1 155	235
2016	31 627	1 146	23 046	2 947	1 033	295
2017	29 078	1 425	20 888	3 717	848	255
2018	32 034	2 125	23 925	4 278	800	200
2019	23 275	1 051	16 160	2 672	885	226
2020	20 326	1 117	13 635	2 413	707	237
2021	22 796	1 021	16 105	3 102	737	239
2022	21 277	736	16 388	1 553	640	216

7.04 Verkehrsordnungswidrigkeiten - Bereich ruhender Verkehr 1996 bis 2022

Jahr	Ausgestellte Verwarnungen wegen unzulässigen Parkens				
	insgesamt	darunter			
		auf Geh- und Radwegen	in Fußgänger- zonen	an Parkuhren und Parkschein- automaten	auf Behinderten- parkplätzen
Anzahl					
1996	86 582	22 442	7 544	14 270	2 176
1998	93 103	17 925	4 576	16 654	1 669
2000	123 813	24 472	1 892	25 295	2 113
2002	103 714	19 292	3 061	22 604	1 066
2004	105 253	14 612	2 808	32 208	948
2006	115 625	14 691	2 648	36 808	937
2008	128 438	14 495	1 996	50 226	955
2009	125 188	12 394	1 612	49 904	926
2010	115 119	11 946	2 151	43 474	668
2011	132 756	14 438	1 710	53 496	825
2012	104 862	12 204	1 420	39 827	673
2013	91 929	16 076	1 642	29 328	641
2014	95 695	17 979	1 300	31 026	763
2015	84 082	17 922	1 354	23 478	527
2016	95 530	20 644	1 882	26 715	956
2017	84 865	17 380	1 322	24 131	763
2018	77 432	17 707	1 438	17 493	589
2019	87 506	18 021	2 481	19 985	456
2020	113 202	23 943	1 920	28 168	475
2021	104 024	20 124	1 214	29 465	582
2022	79 756	11 517	1 206	20 915	754

7.05 Allgemeine Ordnungswidrigkeiten 1997 bis 2022

Merkmal	1997	2000	2005	2010	2015	2019	2020	2021	2022
	Anzahl								
Verfahren insgesamt darunter Verstoß gegen	9 785	5 211	4 734	3 385	2 989	2 514	4 177	4 331	3 965
Grünflächensatzung	8 127	2 879	2 109	2 028	2 379	1 721	2 586	2 782	2 860
Kreislaufwirtschafts- und Abfallgesetz	46	37	40	57	60	48	69	63	56
Landesbauordnung	48	44	33	23	4	.	4	3	.
Gewerbeordnung/Gaststättengesetz	127	75	84	61	23	22	9	4	7
Gefahrgutgesetz/Gefahrgutverordnung Straße und Gefahrgut -See-	35	15	47	52	20	7	.	.	-
Hundesteuersatzung/Hundeverordnung	70	94	155	60	56	35	33	34	30
Bundesmeldegesetz	284	330	449	222	109	229	145	94	107
Personalausweisgesetz	32	259	485	22	12	13	21	5	3
Straßen- und Wegegesetz	323	183	590	284	53	66	40	28	27
Waffengesetz	34	30	71	52	63	63	106	97	92
Wohngeldgesetz	.	449	40	19	21	6	.	.	-

Abb. 7.01 Anteil der als Tatverdächtige ermittelten Kinder, Jugendlichen und Heranwachsenden an ermittelten Tatverdächtigen bei ausgewählten Straftaten 2009, 2017, 2020 und 2022

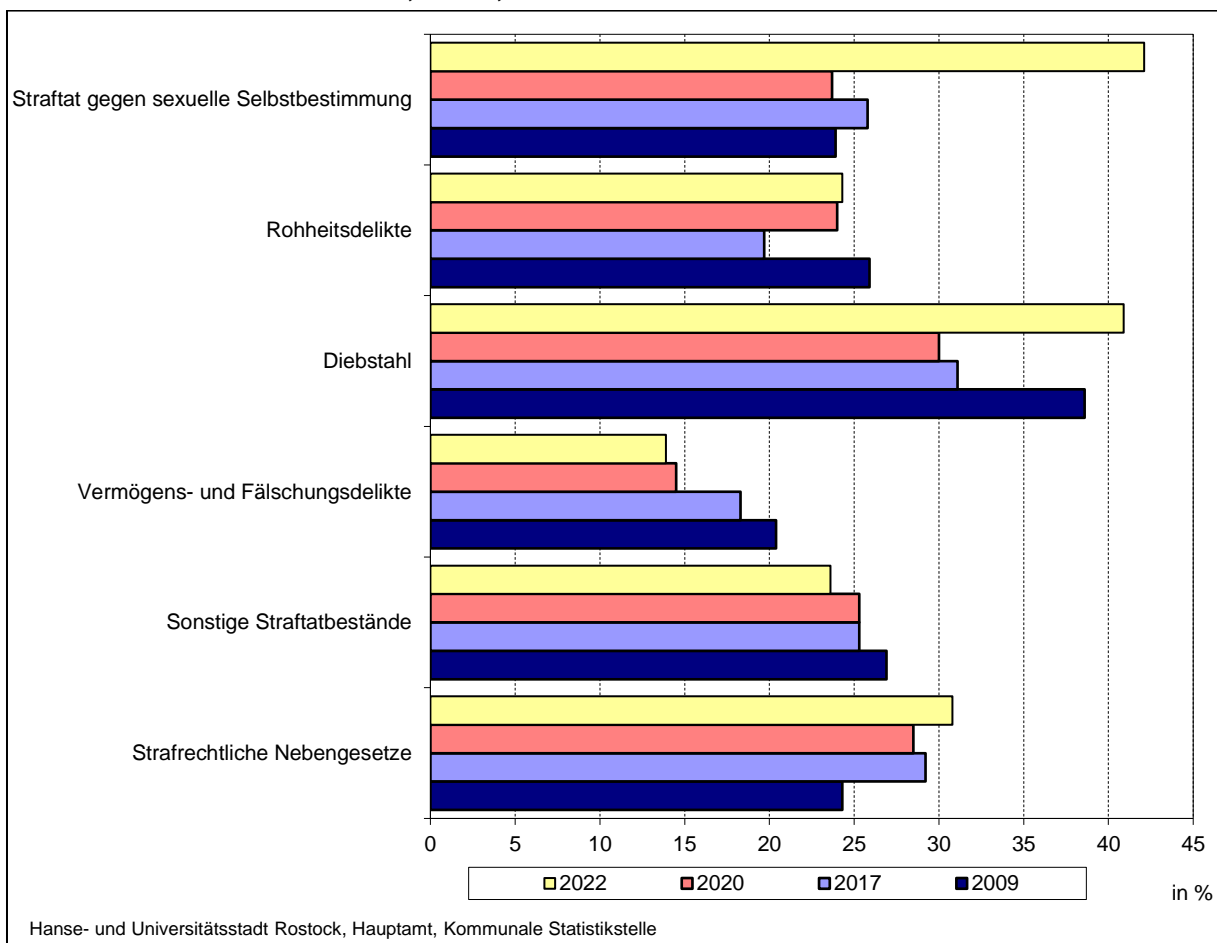

7.06 Bekannt gewordene Straftaten 1992 bis 2022

Jahr	Straftaten							
	insgesamt	davon						
		Straftat gegen das Leben	Straftat gegen die sexuelle Selbstbestimmung	Rohheitsdelikte/ persönliche Freiheit	Diebstahl insgesamt	Straftat gegen Vermögen/ Fälschung	Sonstige Straftaten nach Strafgesetzbuch	Strafrechtliche Nebengesetze
Anzahl								
<u>Erfasste Fälle von Straftaten</u>								
1992	31 318	16	72	1 786	21 634	1 022	6 487	301
1995	36 486	20	117	2 368	24 893	2 557	1 550	278
2000	27 707	9	214	2 397	17 422	2 752	4 319	594
2005	23 671	10	125	2 296	11 466	4 651	4 472	651
2008	21 937	12	147	2 385	8 912	5 205	4 697	579
2010	22 186	10	95	2 175	7 966	6 733	4 477	730
2012	20 475	12	158	2 248	7 317	5 120	4 570	1 010
2014	20 055	13	174	2 237	6 997	4 857	4 361	1 416
2016	20 824	7	143	2 088	7 606	4 991	4 197	1 792
2018	20 168	5	205	2 426	6 095	5 052	4 226	2 159
2020	18 794	4	276	2 270	4 998	4 163	4 384	2 699
2021	18 781	4	353	2 430	4 695	4 132	4 468	2 699
2022	17 990	8	259	2 880	5 448	2 775	4 235	2 385
<u>Aufklärungsquoten der erfassten Straftaten (in Prozent)</u>								
1992	30,4	87,5	51,4	64,6	27,4	75,0	20,7	94,4
1995	28,3	80,0	68,4	69,5	20,7	60,9	25,2	95,7
2000	38,8	88,9	91,6	77,8	23,9	71,5	45,9	97,3
2005	56,0	90,0	78,4	82,8	34,7	86,7	58,1	96,5
2008	54,9	100,0	81,0	81,5	29,1	87,7	48,6	92,6
2010	56,9	100,0	85,3	79,7	24,6	93,0	41,9	96,2
2012	56,5	100,0	76,6	81,0	30,2	87,6	41,7	96,2
2014	59,4	100,0	79,3	84,3	30,8	87,1	48,8	95,7
2016	58,5	100,0	87,4	82,9	28,4	88,4	48,6	95,6
2018	62,4	100,0	86,8	85,6	29,7	84,2	52,8	93,8
2020	59,8	100,0	76,1	83,5	27,8	74,3	48,5	93,2
2021	62,2	100,0	83,0	83,7	28,2	80,9	48,1	93,6
2022	60,6	100,0	85,7	83,1	34,4	78,3	46,7	94,2

Abb. 7.02 Straftaten und Aufklärungsquoten insgesamt 1992 bis 2022

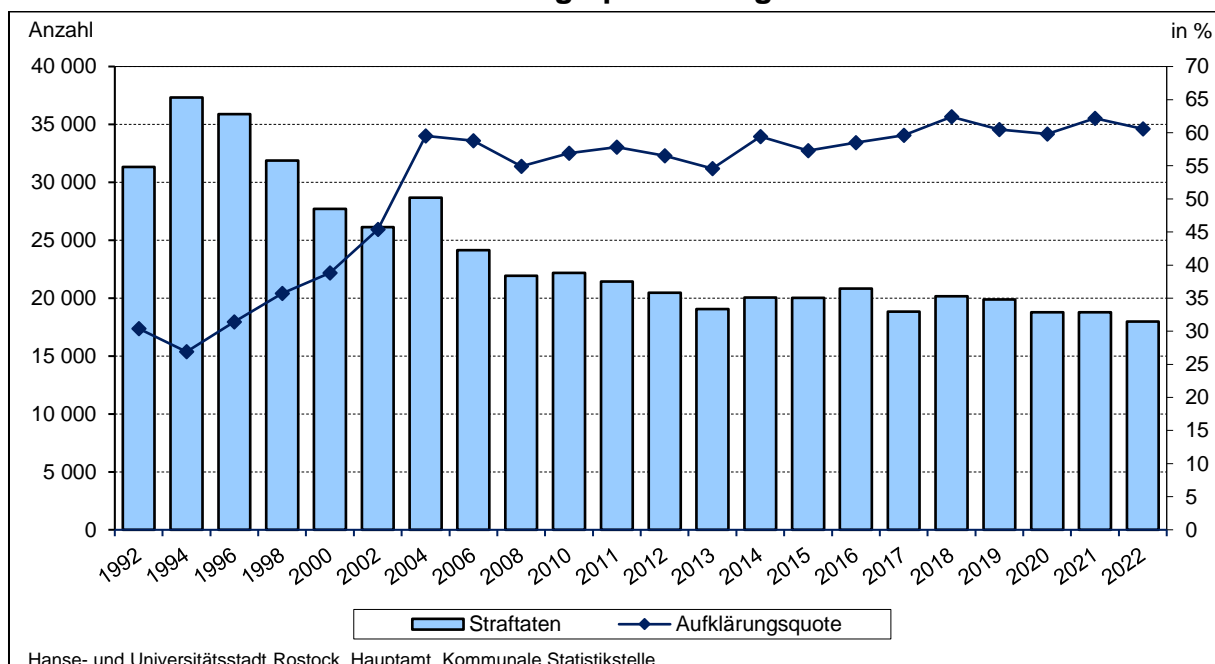

7.07 Kriminalstatistik der Tatverdächtigen nach Altersgruppen 1995 bis 2022

Jahr	Tatverdächtige							
	insgesamt	davon		Kinder unter 14 Jahren	Jugendliche 14 bis unter 18 Jahren	Heranwachsende 18 bis unter 21 Jahren	Erwachsene 21 Jahre und älter	Nicht-deutsche
		männlich	weiblich					
Personen								
1995	8 128	6 485	1 643	698	1 543	893	.	.
1996	9 300	7 318	1 982	768	1 638	1 066	.	.
1998	8 255	6 352	1 903	699	1 299	1 043	.	772
2000	7 128	5 619	1 509	499	1 176	1 013	4 440	660
2002	7 290	5 660	1 630	479	1 060	956	4 795	876
2003	7 303	5 623	1 680	345	1 067	995	4 896	814
2004	8 020	6 183	1 837	305	1 096	1 093	5 526	825
2005	7 408	5 809	1 599	271	942	1 001	5 194	791
2006	7 418	5 745	1 673	325	966	980	5 147	790
2007	8 204	6 253	1 951	283	902	1 186	5 833	782
2008	7 479	5 630	1 849	272	705	1 091	5 411	444
2009	7 491	5 654	1 837	275	594	1 026	5 596	556
2010	7 559	5 605	1 954	223	523	1 017	5 796	645
2011	7 784	5 731	2 053	264	526	900	6 094	723
2012	7 629	5 559	2 070	296	525	687	6 121	905
2013	7 070	5 231	1 839	282	481	549	5 758	859
2014	8 063	5 912	2 151	346	601	624	6 548	1 278
2015	7 700	5 746	1 954	303	533	659	6 265	1 570
2016	7 971	5 939	2 032	327	649	760	6 308	1 669
2017	7 524	5 659	1 865	280	678	675	5 911	1 508
2018	7 960	6 034	1 926	345	827	810	6 071	1 851
2019	7 551	5 691	1 860	249	751	800	5 847	1 555
2020	7 325	5 485	1 840	294	723	703	5 671	1 862
2021	7 689	5 815	1 874	365	685	671	6 044	1 964
2022	7 430	5 588	1 842	405	872	695	5 537	1 773

Abb. 7.03 Ermittelte Tatverdächtige nach Altersgruppen 2022

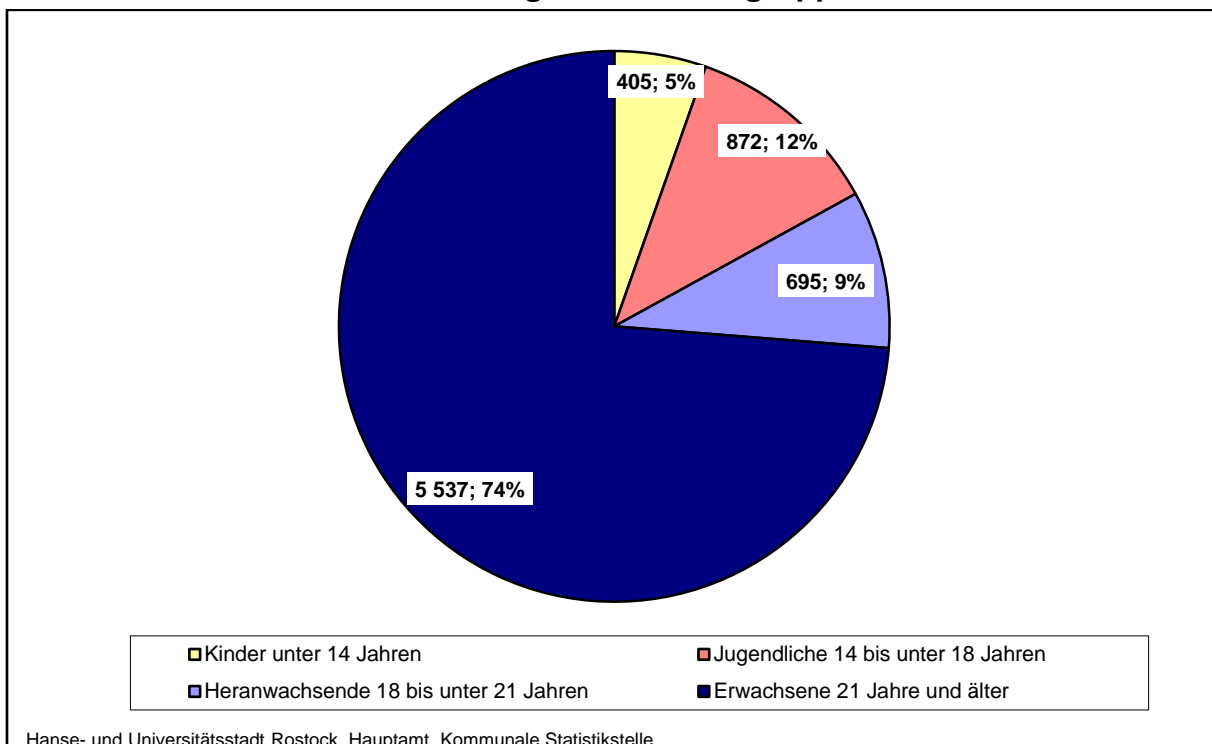

7.08 Kriminalstatistik nach ausgewählten Straftatengruppen 2021 und 2022

Straftatengruppen	Erfasste Straftaten		Aufklärungsquote		Tatverdächtige		Darunter	
	2021	2022	2021	2022	2021	2022	2021	2022
	Anzahl		in %		Personen			
Straftat gegen die sexuelle Selbstbestimmung unter Gewaltanwendung oder Ausnutzung eines Abhängigkeitsverhältnisses	141	87	78,7	78,2	100	68	26	21
Sexueller Missbrauch	95	66	83,2	83,3	72	52	11	7
<u>darunter:</u> sexueller Missbrauch von Kindern	62	49	88,7	93,9	51	44	5	5
Raub, räuberische Erpressung und räuberischer Angriff auf Kraftfahrer	130	136	72,3	67,6	126	109	21	12
<u>darunter:</u> Handtaschenraub	1	4	0,0	50,0	-	2	-	2
Körperverletzung	1 634	1 914	84,1	82,9	1 226	1 433	207	299
<u>darunter:</u> gefährliche und schwere Körperverletzung	410	519	77,6	74,0	397	459	74	127
<u>darunter:</u> auf Straßen, Wegen und Plätzen	233	322	71,2	66,1	244	295	46	77
Straftat gegen die persönliche Freiheit	666	830	84,7	86,1	532	627	77	83
<u>darunter:</u> Nötigung	193	152	84,5	78,9	161	131	25	15
Bedrohung	395	605	85,8	87,8	330	468	51	63
Nachstellung (Stalking)	63	60	79,4	86,7	50	48	5	5
Diebstahl von Kraftwagen	55	52	38,2	23,1	26	13	10	6
Diebstahl von Mopeds und Krafträdern	60	66	21,7	18,2	10	8	-	1
Diebstahl von Fahrrädern	982	1 263	4,2	6,5	45	88	4	11
Diebstahl an / aus Kraftfahrzeugen	368	523	6,5	7,5	30	40	2	12
Ladendiebstahl	1 106	1 530	80,9	86,7	664	1 96	142	213
Diebstahl in / aus Wohnungen	174	164	43,7	48,2	75	77	8	7
<u>darunter:</u> Wohnungseinbruchdiebstahl	84	85	31,0	30,6	21	26	2	2
Taschendiebstahl	87	65	3,4	4,6	5	3	-	1
Betrug	3 392	2 161	85,9	86,8	1 863	1 433	331	258
<u>darunter:</u> Waren- und Kreditbetrug	626	425	74,0	68,9	296	243	38	33
Veruntreuung	61	36	98,4	100,0	27	23	1	1
Unterschlagung	413	451	33,4	32,2	139	140	11	9
Urkundenfälschung	218	82	84,4	87,8	127	76	59	30
Widerstand gegen die Staatsgewalt und Straftaten gegen die öffentliche Ordnung	794	733	88,5	86,4	791	532	73	56
Straftaten gegen das Aufenthalts-, das Asyl- und das Freizügigkeitsgesetz	1 032	686	98,4	98,8	1 000	711	996	710
Straftaten gegen das Sprengstoff-, das Waffen- und das Kriegswaffenkontrollgesetz	125	107	81,6	73,8	97	77	10	11
Rauschgiftdelikte -Betäubungsmittelgesetz-	1 421	1 435	92,8	94,6	1 138	1 160	101	88
Internetkriminalität	900	562	63,8	78,1	394	386	53	32

7.09 Bekannt gewordene Straftaten nach Stadtbereichen 2000 bis 2022

Stadtbereich	Straftaten nach Stadtbereichen								
	2000	2004	2008	2012	2016	2018	2020	2021	2022
	Anzahl								
A Warnemünde	1 740	1 516	973	940	848	684	626	658	676
B Rostock-Heide	186	458	86	147	126	146	113	101	89
C Lichtenhagen	1 606	1 490	888	958	1 147	982	887	891	698
D Groß Klein	1 392	1 284	1 018	1 130	1 266	988	1 103	1 165	928
E Lütten Klein	3 273	3 191	2 107	2 075	1 965	1 843	2 040	1 779	1 939
F Evershagen	1 633	1 655	1 327	1 431	1 632	1 424	1 244	1 372	1 225
G Schmarl	1 555	1 287	807	869	970	976	892	971	956
H Reutershagen	2 179	2 283	1 252	1 116	1 100	1 142	1 149	1 257	878
I Hansaviertel	998	591	619	723	751	811	554	495	587
J Gartenstadt/Stadtweide	228	267	119	257	215	185	140	146	141
K Kröpeliner-Tor-Vorstadt	2 201	2 776	2 316	2 397	2 212	2 323	2 016	1 832	1 757
L Südstadt	1 936	1 645	1 347	1 047	1 144	910	891	972	917
M Biestow	82	109	84	66	81	56	59	59	34
N Stadtmitte	4 177	4 958	3 037	2 976	3 205	3 322	2 660	2 343	2 704
O Brinckmansdorf	478	708	428	547	472	394	372	372	348
P-R Dierkow gesamt ¹	1 686	1 730	1 478	1 140	1 093	1 194	1 108	1 051	969
S Toitenwinkel	1 508	1 673	1 103	940	1 016	1 090	954	1 061	1 161
T Gehlsdorf	174	256	157	155	143	226	203	211	240
U Rostock-Ost	265	240	253	218	244	188	167	167	151
Nicht zuordenbar	.	.	2 538	1 343	1 434	1 194	1 284	1 616	1 592
Insgesamt	27 707	28 680	21 937	20 475	20 824	20 168	18 794	18 781	17 990

¹ Dierkow-Neu, Dierkow-Ost und Dierkow-West wird nur noch zusammengefasst ausgewiesen

7.10 Kriminalstatistik nach Stadtbereichen 2022

Stadtbereich	Straftaten	Aufgeklärte Fälle		Ermittelte Tatverdächtige					
				Ins-gesamt	je 1 000 Einwohner	und zwar			
						Kinder unter 14 Jahren	Jugendliche 14 bis unter 18 Jahren	Heranwachsende 18 bis unter 21 Jahren	Nicht-deutsche
Anzahl	in %	Personen							
A Warnemünde	676	310	45,9	289	33,6	8	24	25	34
B Rostock-Heide	89	40	44,9	37	21,8	.	4	4	3
C Lichtenhagen	698	393	56,3	333	23,9	21	48	29	39
D Groß Klein	928	546	58,8	415	30,7	26	39	47	59
E Lütten Klein	1 939	1 151	59,4	860	52,0	64	105	74	122
F Evershagen	1 225	706	57,6	611	36,7	26	80	49	81
G Schmarl	956	482	50,4	423	48,5	26	61	29	70
H Reutershagen	878	502	57,2	443	25,5	27	62	42	47
I Hansaviertel	587	320	54,5	310	38,1	9	29	40	33
J Gartenstadt/Stadtweide	141	67	47,5	136	41,8	.	5	6	23
K Kröpeliner-Tor-Vorstadt	1 757	935	53,2	817	42,5	19	109	103	142
L Südstadt	917	553	60,3	466	31,1	13	55	39	77
M Biestow	34	7	20,6	6	2,3	-	.	-	.
N Stadtmitte	2 704	1 688	62,4	1 290	61,2	65	293	158	225
O Brinckmansdorf	348	200	57,5	188	21,3	6	15	20	18
P-R Dierkow gesamt ¹	969	622	64,2	509	38,8	29	70	42	74
S Toitenwinkel	1 161	808	69,6	548	35,7	59	55	38	89
T Gehlsdorf	240	162	67,5	128	24,6	.	6	5	29
U Rostock-Ost	151	102	67,5	115	93,9	.	14	7	41
Nicht zuordenbar	1 592	1 301	81,7	1 254	x	75	129	107	773
Insgesamt	17 990	10 895	60,6	7 430	35,4	405	872	644	1 773

¹ Dierkow-Neu, Dierkow-Ost und Dierkow-West wird nur noch zusammengefasst ausgewiesen

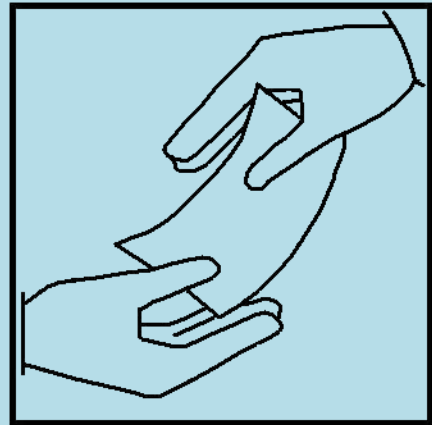
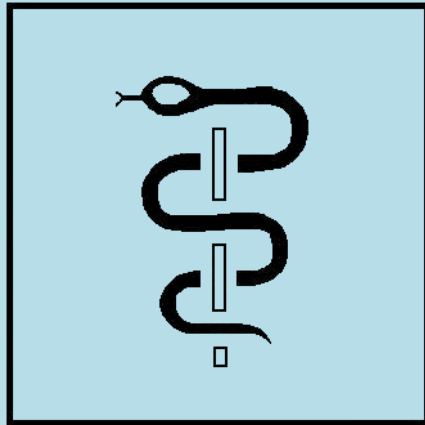

8

***Jugend, Gesundheits-
und Sozialwesen***

Vorbemerkungen

Die Auswertung der **Betreuung der Kinder in den Kindertageseinrichtungen** erfolgt aufgrund des unterschiedlichen Betreuungsschlüssels in 3 Hauptgruppen:

- betreute Kinder im Alter von 0 bis unter 3 Jahren
- betreute Kinder im Alter von 3 bis unter 6,5 Jahren
- betreute Kinder im Alter von 6,5 bis unter 10,5 Jahren

Die Statistik zum **Elterngeld** ist eine zentrale Statistik und wird vom Statistischen Bundesamt für Bund, Länder und Kreise erstellt. Mit der Einführung des Elterngeld Plus für ab dem 1. Juli 2015 geborene Kindern haben Eltern einen Anspruch auf einen flexibilisierten Elterngeldbezug. Sind die Eltern Teilzeit berufstätig, kann das Elterngeld Plus doppelt so lang bezogen werden. Die monatliche Bezugshöhe halbiert sich entsprechend. Zudem wird ein Partnerschaftsbonus gezahlt, wenn beide Eltern parallel zum Elterngeldbezug 25 bis 30 Stunden in der Woche arbeiten. Die Angaben zum Elterngeld beziehen sich ausschließlich auf Elterngeldbezüge nach neuer Rechtslage (Leistungsbezüge für ab dem 01. Juli 2015 geborene Kinder). Die Kreisauswertung erfolgt nach dem Wohnsitz der Leistungsbeziehenden. Im Ausland lebende Personen sind daher nicht berücksichtigt.

Die Angaben der **Jugendhilfestatistik** sind amtliche Ergebnisse des Statistischen Amtes Mecklenburg-Vorpommerns.

Zu den **Krankenhäusern** der Hanse- und Universitätsstadt Rostock zählen ab 2009 das Klinikum der Universität, das Klinikum Südstadt und zwei Psychiatrische Tageskliniken (ausschließlich Ausweisung von Hauptstandorten).

Die Anzahl der ambulant tätigen und niedergelassenen Ärzte, Zahnärzte und Apotheker beruhen auf Angaben der Berufskammern.

Mit der Neugestaltung des Sozialhilferechts zum 1. Januar 2005 hat sich das Erhebungskonzept in der Statistik deutlich verändert. Ein sehr großer Teil der bisherigen Sozialhilfeempfänger wurde durch die neue gesetzliche Regelung ab 2005 für verschiedene andere Arten staatlicher Hilfe leistungsberechtigt (Grundsicherung im Alter und bei Erwerbsminderung und die Grundsicherung für Arbeitssuchende - Arbeitslosengeld II). Aufgrund der Reform ist die Vergleichbarkeit mit den Statistiken vor 2005 nicht mehr gegeben. **Grundsicherung im Alter und bei Erwerbsminderung** nach dem Grundsicherungsgesetz (GSiG) erhalten seit dem 1. Januar 2003 Anspruchsberechtigte ab dem 65. Lebensjahr und dauerhaft voll erwerbsgeminderte Personen ab 18 Jahren, sofern diese Personen die finanziellen Mittel für die Sicherung ihres Lebensunterhaltes nicht aus eigener Kraft aufbringen können. Die Daten stammen vom Statistischen Bundesamt (GENESIS-Datenbank). Seit 2015 wird auf Kreisebene das Wohnortprinzip und auf Landesebene das Trägerprinzip angewendet. Bis 2014 wurde auch auf Kreisebene das Trägerprinzip ausgewiesen, d.h. Summe der Kreise ergab das Landesergebnis. Ein Vergleich zu den Vorjahren ist ab 2015 auf Kreisebene nicht mehr möglich. Die **Reinen Ausgaben** (Nettoausgaben) der Sozialhilfe sind als Differenz aus Bruttoausgaben (Gesamtheit aller Ausgaben, die im Rahmen der Hilfestellung an Bedürftige getätigt werden) und Einnahmen definiert. Ab 2017 werden die Ausgaben für Grundsicherung im Alter und bei Erwerbsminderung nicht mehr durch das Statistische Landesamt Mecklenburg-Vorpommern, sondern auf Bundesebene erfasst. Von Seiten des Statistischen Bundesamtes liegt eine Übersicht der Ausgaben nicht vor.

Mit dem Inkrafttreten des Asylbewerberleistungsgesetzes im November 1993 fallen **Asylbewerber** nicht mehr unter die Bedingungen des Bundessozialhilfegesetzes. Seit 1994 erhalten Asylbewerber keine Sozialhilfe mehr, sondern Leistungen nach dem Asylbewerberleistungsgesetz und werden in einer eigenen von der Sozialhilfestatistik getrennten Statistik erfasst.

Mit der Neugestaltung des Sozialhilferechts und des Inkrafttretens des Vierten Gesetzes für moderne Dienstleistungen am Arbeitsmarkt („Hartz IV“) zum 01. Januar 2005 ergaben sich für die **Wohngeldstatistik** gravierende Änderungen. Danach sind Empfänger von sonstigen Transferleistungen (z.B. Arbeitslosengeld II) vom Wohngeldbezug ausgeschlossen, wenn bei der Berechnung dieser Leistungen bereits die Unterkunft- und Wohnkosten berücksichtigt sind. Wohngeld wird als Zuschuss zur Miete (Mietzuschuss) oder zur Belastung (Lastenzuschuss) für den selbst genutzten Wohnraum geleistet. Es stellt somit immer nur einen Zuschuss zur Miete oder Belastung dar. Die Höhe des Zuschusses richtet sich nach der Haushaltsgröße, dem Familieneinkommen und der zuschussfähigen Miete bzw. Belastung. Ein „reiner Wohngeldhaushalt“ liegt dann vor, wenn kein Haushaltsmitglied vom Wohngeld ausgeschlossen ist. „Wohngeldrechtliche Teilhabe“ liegt vor, wenn die Empfänger von staatlichen Transferleistungen, die nicht selbst wohngeldberechtigt sind, mit Personen zusammenleben, die wohngeldberechtigt sind. Die Daten zu den Haushalten mit Wohngeld vom Statistischen Amt Mecklenburg-Vorpommern werden mit dem Stand 31. Dezember erhoben. Die Angaben der bewilligten Wohngeldfälle in Tabelle 8.48 stammen vom Amt für Jugend, Soziales und Asyl der Hanse- und Universitätsstadt Rostock und sind Jahresdaten.

Die Auswertungen der **Rentenbestandsstatistik** gemäß § 7 der Allgemeinen Verwaltungsvorschrift über die Statistik in der Rentenversicherung (RSVwV) jeweils zum 31. Dezember werden von der Deutschen Rentenversicherung vorgenommen. Ausgewertet werden Rentenbeziehende mit dem erstmalig gespeicherten Wohnort in der Hanse- und Universitätsstadt Rostock.

Grundlage der Angaben zu den **Alten- und Pflegeheimen** der Hanse- und Universitätsstadt Rostock bilden die Unterlagen des Amtes für Jugend, Soziales und Asyl. Im Zuge der Pflegereform 2016/2017 wurden die bisherigen Pflegestufen I, II und III in fünf neue Pflegegrade umgewandelt. Seit Januar 2017 werden Pflegebedürftige und Menschen mit eingeschränkter Alltagskompetenz wie Demenzerkrankte, längerfristig psychisch Erkrankte oder geistig Behinderte je nach ihrer noch vorhandenen Selbstständigkeit in die fünf Pflegegrade 1, 2, 3, 4 und 5 eingestuft und erhalten entsprechende Leistungen aus der Pflegeversicherung. Durch die höheren Leistungen der Pflegekassen fallen Personen teilweise aus dem Leistungsbezug nach SGB XII, was einen Rückgang der entsprechenden Ausgaben bewirkt (vgl. Tabelle 8.41). Die Daten zur Pflegestatistik werden ab dem Berichtsjahr 1999 in zweijährigem Erhebungsturnus jeweils zum 15. Dezember vom Statistischen Amt Mecklenburg-Vorpommern als Bestandserhebung (Totalerhebung) durchgeführt.

Quellen

Apothekenkammer Mecklenburg-Vorpommern

Deutsche Rentenversicherung Bund

Eigenbetrieb „Klinikum Südstadt Rostock“

Evangelisch-Lutherische Kirchengemeinde Biestow

Hanse- und Universitätsstadt Rostock, Amt für Jugend, Soziales und Asyl

Hanse- und Universitätsstadt Rostock, Amt für Stadtgrün, Naturschutz und Landschaftspflege

Hanse- und Universitätsstadt Rostock, Gesundheitsamt

Hanse- und Universitätsstadt Rostock, Veterinär- und Lebensmittelüberwachungsamt

Kassenärztliche Vereinigung Mecklenburg-Vorpommern

Kassenzahnärztliche Vereinigung Mecklenburg-Vorpommern

Evangelische Kirchengemeinde Toitenwinkel

Statistisches Amt Mecklenburg-Vorpommern

Statistisches Bundesamt

Universitätsmedizin Rostock

Tabellenverzeichnis

Seite

8.01	Kindertageseinrichtungen und genehmigte Plätze 1992 bis 2022	263
8.02	Betreute Kinder mit Wohnsitz in der Hanse- und Universitätsstadt Rostock in den Rostocker Kindertageseinrichtungen 1992 bis 2022	263
8.03	Betreute Kinder in den Rostocker Kindertageseinrichtungen insgesamt 2008 bis 2022	263
8.04	Versorgungssituation in den Kindertageseinrichtungen insgesamt - Stand Dezember 2022	265
8.05	Betreute Kinder mit Wohnsitz in der Hanse- und Universitätsstadt Rostock und Betreuung in Kindertageseinrichtungen des Umlandes 2008 bis 2022	266
8.06	Kindertageseinrichtungen und betreute Kinder nach Trägerschaft 2007 bis 2022	267
8.07	Betreute Kinder in der öffentlich geförderten Kindertagespflege nach Betreuungsformen 1997 bis 2022	268
8.08	Tätige Personen in der Kindertagesbetreuung 2006 bis 2022	269
8.09	Ausgaben und Einnahmen der Kinder- und Jugendhilfe 2007 bis 2021	269
8.10	Reine Ausgaben für Einrichtungen der Kinder- und Jugendhilfe 2009 bis 2021	269
8.11	Jugendhilfestatistik - Hilfen und Beratungen für junge Menschen 2007 bis 2021	270
8.12	Jugendhilfestatistik - Hilfen und Beratungen für junge Menschen 2021	271
8.13	Sozialpädagogische Familienhilfe nach § 31 SGB VIII 2007 bis 2021	272
8.14	Adoptionen, Amtspflegschaft und Amtsvormundschaft 1995 bis 2022	273
8.15	Vorläufige Schutzmaßnahmen 2007 bis 2022	273
8.16	Verfahren zur Einschätzung der Gefährdung des Kindeswohls 2012 bis 2022	273
8.17	Elterngeldempfänger mit Wohnsitz in der Hanse- und Universitätsstadt Rostock und Höhe des monatlichen Elterngeldanspruchs 2016 bis 2022	274
8.18	Durchschnittliche Bezugsdauer und Höhe des Elterngeldanspruchs von Empfängern mit Wohnsitz in Rostock 2016 bis 2022	274
8.19	Ausgewählte übertragbare, meldepflichtige Krankheiten 1991 bis 2022	275
8.20	Krankenhäuser und Bettenanzahl 1958 bis 2021	276
8.21	Entbindungen und Geburten in Krankenhäusern 1992 bis 2022	277
8.22	Freiberuflich tätige Hebammen und außerklinische Geburten 2008 bis 2022	277
8.23	Vorsorge- oder Rehabilitationseinrichtungen 1999 bis 2021	277
8.24	Ambulant tätige Ärzte und Zahnärzte 2005 bis 2022	278
8.25	Ambulant tätige Ärzte, Zahnärzte und Apotheken nach Stadtbereichen 2005 bis 2022	278
8.26	Berufstätige Ärzte, Zahnärzte und Apotheker 1991 bis 2022	279
8.27	Betreute psychisch Kranke durch das Gesundheitsamt 1992 bis 2022	279
8.28	Schwerbehinderte nach Geschlecht und Altersgruppen 1995 bis 2021	280
8.29	Schwerbehinderte nach Grad der Behinderung 1995 bis 2021	280
8.30	Schwerbehinderte nach Art der schwersten Behinderung 1995 bis 2021	280
8.31	Bestattungen 1991 bis 2022	281
8.32	Tollwutuntersuchungsergebnisse 1989 bis 2022	282
8.33	Ergebnisse der Lebensmittelüberwachung 1994 bis 2022	282

8.34	Empfänger laufender Hilfe zum Lebensunterhalt nach dem 3. Kapitel SGB XII nach Altersgruppen 2005 bis 2021	283
8.35	Empfänger laufender Hilfe zum Lebensunterhalt nach dem 3. Kapitel SGB XII nach Altersgruppen 2022	283
8.36	Personengemeinschaften von Empfängern laufender Hilfe zum Lebensunterhalt außerhalb von Einrichtungen nach dem 3. Kapitel SGB XII 2005 bis 2016	284
8.37	Personengemeinschaften von Empfängern laufender Hilfe zum Lebensunterhalt außerhalb von Einrichtungen nach dem 3. Kapitel SGB XII 2017 bis 2022	284
8.38	Empfänger von Grundsicherung im Alter und bei Erwerbsminderung nach dem 4. Kapitel SGB XII 2015 bis 2022	285
8.39	Empfänger von Leistungen nach dem 5. bis 9. Kapitel SGB XII nach Altersgruppen 2005 bis 2022	285
8.40	Empfänger von Leistungen nach dem 5. bis 9. Kapitel SGB XII nach Hilfearten 2005 bis 2022	286
8.41	Reine Ausgaben nach Hilfearten SGB XII 2006 bis 2022	286
8.42	Empfänger von Asylbewerberleistungen 1995 bis 2022	287
8.43	Empfänger von besonderen Leistungen nach dem Asylbewerberleistungsgesetz nach Altersgruppen 2022	287
8.44	Haushalte mit Wohngeld nach der Art des Zuschusses 2009 bis 2022	288
8.45	Durchschnittliche Wohnkosten, Wohngeldanspruch und Wohnfläche bei reinen Wohngeldhaushalten 2002 bis 2022	289
8.46	Haushalte mit reinem Wohngeld nach der sozialen Stellung des Haupteinkommensbeziehers 2005 bis 2022	289
8.47	Ausgewählte Indikatoren der Haushalte mit reinem Wohngeld 2014 bis 2022	290
8.48	Bewilligte Wohngeldfälle und Zahlbeträge 2006 bis 2022	290
8.49	Wohnungsvergabe und Wohnberechtigungsscheine 1998 bis 2022	291
8.50	Renten nach Rentenarten in der Rentenversicherung 2000 bis 2022	291
8.51	Durchschnittliche monatliche Rentenzahlbeträge nach Rentenarten in der Rentenversicherung 2000 bis 2022	291
8.52	Renten und durchschnittliche monatliche Rentenzahlbeträge in der Rentenversicherung nach Geschlecht 2000 bis 2022	292
8.53	Leistungsempfänger der Pflegeversicherung, Pflegedienste und Pflegeheime 1999 bis 2021	293
8.54	Alten- und Pflegeheime 1955 bis 2022	294
8.55	Platzkapazität der Alten- und Pflegeheime 1996 bis 2022	294
8.56	Belegung in den Alten- und Pflegeheimen 2022	295

Abbildungsverzeichnis

Seite

Abb. 8.01	Gegenüberstellung der betreuten Kinder in den Kindertageseinrichtungen und der Kinder insgesamt mit Wohnsitz in der Hanse- und Universitätsstadt Rostock – Stand Dezember.....	264
Abb. 8.02	Reine Wohngeldhaushalte nach Haushaltsgröße am 31.12.2022	288
Abb. 8.03	Durchschnittliche monatliche Rentenzahlbeträge in der Rentenversicherung nach Geschlecht 2000 bis 2022	292

8.01 Kindertageseinrichtungen und genehmigte Plätze 1992 bis 2022

Dezember des Jahres	Kindertageseinrichtungen insgesamt	Darunter Horte an Schulen	Genehmigte Plätze in Kindertageseinrichtungen			
			insgesamt	davon für Kinder im Alter von ... bis unter ... Jahren		
				0 - 3	3 - 6,5	6,5 - 10,5
Anzahl						
1992	146	.	21 079	3 855	10 614	6 610
1996	80	4	11 192	1 140	4 154	5 898
2000	75	2	8 106	1 647	3 749	2 710
2004	72	8	11 080	2 118	4 952	3 010
2008	77	13	11 463	2 304	5 340	3 819
2012	81	13	13 294	2 747	5 894	4 653
2014	85	15	14 086	2 924	6 163	4 999
2016	89	18	15 053	3 102	6 518	5 433
2018	91	19	15 573	3 204	6 682	5 687
2020	90	19	15 818	3 209	6 661	5 948
2021	94	20	16 256	3 284	6 908	6 064
2022	96	21	16 737	3 330	7 034	6 373

8.02 Betreute Kinder mit Wohnsitz in der Hanse- und Universitätsstadt Rostock in den Rostocker Kindertageseinrichtungen 1992 bis 2022

Dezember des Jahres	Betreute Kinder mit Wohnsitz Hanse- und Universitätsstadt Rostock							
	insgesamt	je 1 000 Kinder	davon im Alter von ... bis unter ... Jahren					
			0 - 3		3 - 6,5		6,5 - 10,5	
			insgesamt	je 1 000 Kinder	insgesamt	je 1 000 Kinder	insgesamt	je 1 000 Kinder
Personen								
1992	26 939	.	5 325	.	12 133	.	9 481	.
1996	11 609	588	1 209	357	4 513	931	5 887	511
2000	7 878	615	1 578	372	3 500	916	2 800	589
2004	8 444	639	1 738	396	4 192	900	2 514	603
2008	10 181	675	1 979	408	4 769	935	3 433	669
2012	11 745	707	2 319	436	5 324	948	4 102	722
2014	12 454	725	2 468	457	5 554	945	4 432	753
2016	13 268	733	2 640	455	5 729	952	4 899	779
2018	13 749	744	2 664	468	5 968	957	5 117	783
2020	14 081	773	2 664	496	5 985	958	5 432	824
2021	14 233	790	2 636	509	6 008	974	5 589	839
2022	14 510	803	2 713	536	5 901	969	5 896	851

8.03 Betreute Kinder in den Rostocker Kindertageseinrichtungen insgesamt 2008 bis 2022

Dezember des Jahres	Betreute Kinder einschließlich Umlandkinder			
	insgesamt	davon im Alter von ... bis unter ... Jahren		
		0 - 3	3 - 6,5	6,5 - 10,5
Personen				
2008	10 463	2 095	5 137	3 641
2010	11 696	2 348	5 376	3 972
2012	12 595	2 467	5 706	4 422
2014	13 310	2 602	5 961	4 747
2016	14 227	2 799	6 168	5 260
2018	14 749	2 837	6 441	5 471
2020	15 093	2 830	6 462	5 801
2021	15 263	2 793	6 491	5 979
2022	15 520	2 886	6 355	6 279

Abb. 8.01 Gegenüberstellung der betreuten Kinder in den Kindertageseinrichtungen und der Kinder insgesamt mit Wohnsitz in der Hanse- und Universitätsstadt Rostock – Stand Dezember

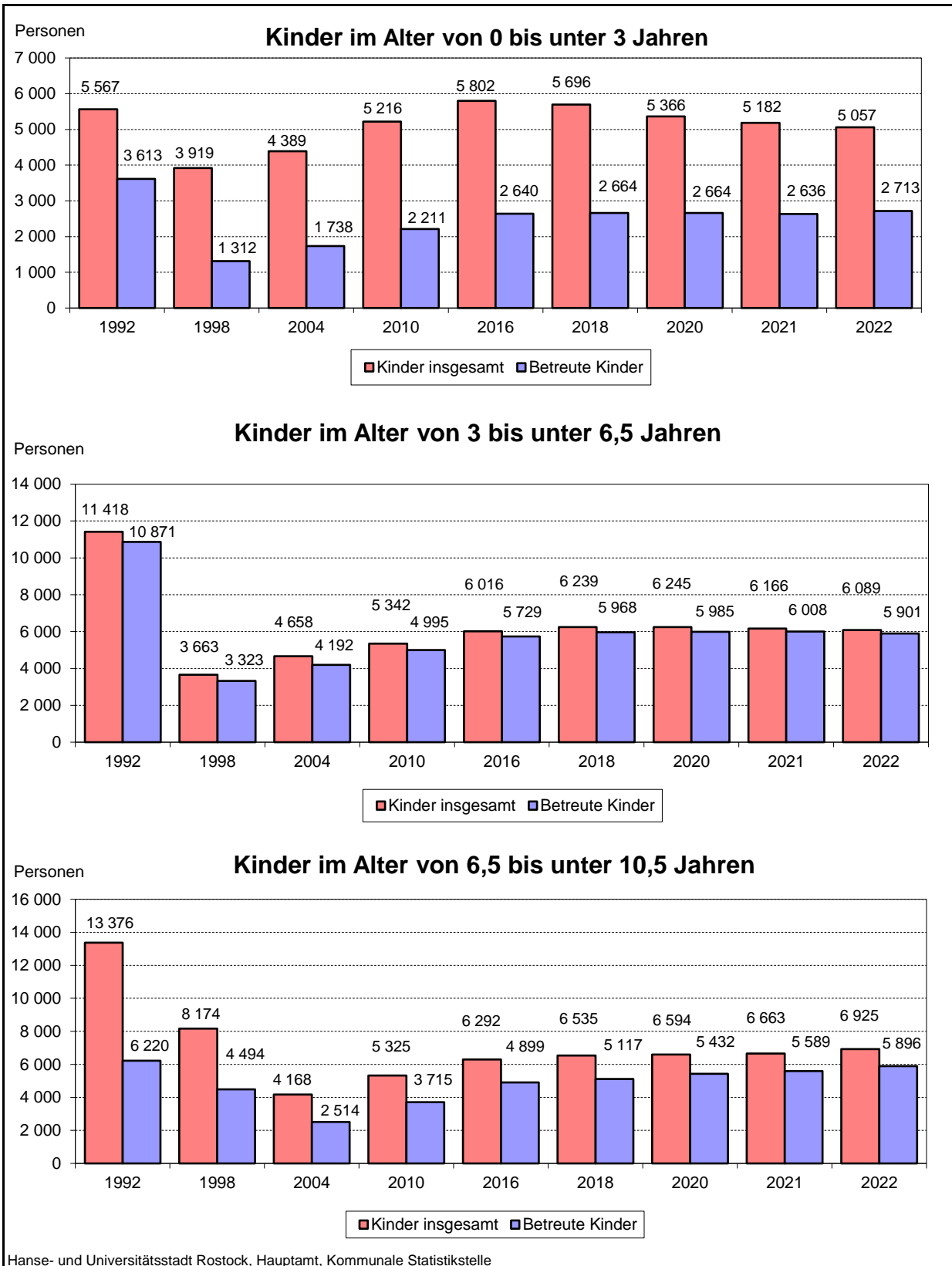

8.04 Versorgungssituation in den Kindertageseinrichtungen insgesamt - Stand Dezember 2022

Stadtbereich	Kinder	Betreute Kinder	Betreute Kinder in der Hanse- und Universitätsstadt Rostock (einschließlich Umlandkinder)	Platzkapazität lt. Betriebs-erlaubnis	Auslastung der Plätze
	mit Wohnsitz in der Hanse- und Universitätsstadt Rostock			insgesamt	
	Personen			Anzahl	in %
<u>Im Alter von 0 bis unter 3 Jahren</u>					
A Warnemünde	136	68	72	67	107,5
B Rostock-Heide	31	17	20	24	83,3
C Lichtenhagen	304	121	122	150	81,3
D Groß Klein	307	153	155	168	92,3
E Lütten Klein	315	153	155	170	91,2
F Evershagen	415	211	220	256	85,9
G Schmarl	216	110	111	132	84,1
H Reutershagen	350	239	265	319	83,1
I Hansaviertel	232	188	206	209	98,6
J Gartenstadt/Stadtweide	67	36	46	44	104,5
K Kröpeliner-Tor-Vorstadt	561	333	350	376	93,1
L Südstadt	280	218	251	280	89,6
M Biestow	40	42	48	48	100,0
N Stadtmitte	670	259	272	354	76,8
O Brinckmansdorf	215	86	98	100	98,0
P Dierkow-Neu	272	163	169	216	78,2
Q Dierkow-Ost	9	-	-	-	-
R Dierkow-West	23	20	21	30	70,0
S Toitenwinkel	447	208	216	276	78,3
T Gehlsdorf	142	88	89	111	80,2
U Rostock-Ost	25	-	-	-	-
Insgesamt	5 057	2 713	2 886	3 330	86,7
<u>Im Alter von 3 bis unter 6,5 Jahren</u>					
A Warnemünde	184	140	149	159	93,7
B Rostock-Heide	37	37	50	44	113,6
C Lichtenhagen	409	301	305	323	94,4
D Groß Klein	402	392	398	436	91,3
E Lütten Klein	413	405	416	439	94,8
F Evershagen	464	500	533	625	85,3
G Schmarl	281	275	282	303	93,1
H Reutershagen	435	489	535	623	85,9
I Hansaviertel	264	335	387	431	89,8
J Gartenstadt/Stadtweide	111	59	85	94	90,4
K Kröpeliner-Tor-Vorstadt	513	554	585	635	92,1
L Südstadt	301	518	605	668	90,6
M Biestow	61	36	40	63	63,5
N Stadtmitte	733	502	539	629	85,7
O Brinckmansdorf	277	209	255	250	102,0
P Dierkow-Neu	316	403	420	483	87,0
Q Dierkow-Ost	26	-	-	-	-
R Dierkow-West	37	31	33	60	55,0
S Toitenwinkel	574	523	536	568	94,4
T Gehlsdorf	204	192	202	201	100,5
U Rostock-Ost	47	-	-	-	-
Insgesamt	6 089	5 901	6 355	7 034	90,3

Fortsetzung der Tabelle 8.04

Stadtbereich	Kinder	Betreute Kinder	Betreute Kinder in der Hanse- und Universitätsstadt Rostock (einschließlich Umlandkinder)	Platzkapazität lt. Betriebs-erlaubnis	Auslastung der Plätze
	mit Wohnsitz in der Hanse- und Universitätsstadt Rostock			insgesamt	
	Personen			Anzahl	in %
Im Alter von 6,5 bis unter 10,5 Jahren (Hort)					
A Warnemünde	201	190	193	198	97,5
B Rostock-Heide	49	-	-	-	-
C Lichtenhagen	484	277	278	284	97,9
D Groß Klein	488	311	314	320	98,1
E Lütten Klein	465	362	363	374	97,1
F Evershagen	581	394	394	396	99,5
G Schmarl	346	178	178	184	96,7
H Reutershagen	511	489	516	519	99,4
I Hansaviertel	248	-	-	-	-
J Gartenstadt/Stadtweide	152	166	263	264	99,6
K Kröpeliner-Tor-Vorstadt	502	688	736	734	100,3
L Südstadt	361	641	728	729	99,9
M Biestow	77	-	-	-	-
N Stadtmitte	823	919	942	983	95,8
O Brinckmansdorf	333	558	647	654	98,9
P Dierkow-Neu	381	242	244	242	100,8
Q Dierkow-Ost	36	-	-	-	-
R Dierkow-West	36	-	-	-	-
S Toitenwinkel	571	232	233	242	96,3
T Gehlsdorf	233	249	250	250	100,0
U Rostock-Ost	47	-	-	-	-
Insgesamt	6 925	5 896	6 279	6 373	98,5

8.05 Betreute Kinder mit Wohnsitz in der Hanse- und Universitätsstadt Rostock und Betreuung in Kindertageseinrichtungen des Umlandes 2008 bis 2022

Dezember des Jahres	Betreute Kinder ¹			
	insgesamt	davon im Alter von ... bis unter ... Jahren		
		0 - 3	3 - 6,5	6,5 - 10,5
Personen				
2008	129	27	54	48
2009	125	29	51	45
2010	148	32	63	53
2011	150	26	71	53
2012	164	29	71	64
2013	172	39	71	62
2014	169	39	81	49
2015	172	39	82	51
2016	155	35	69	51
2017	150	26	73	51
2018	150	22	80	48
2019	153	33	76	44
2020	147	34	63	50
2021	141	29	53	59
2022	152	30	60	62

¹ Kinder mit gewöhnlichem Aufenthalt in der Hanse- und Universitätsstadt Rostock, die in anderen Kommunen und Gemeinden betreut werden.

8.06 Kindertageseinrichtungen und betreute Kinder nach Trägerschaft 2007 bis 2022

Merkmal	2007	2010	2013	2016	2019	2020	2021	2022
	Stand Dezember							
<u>Anzahl der Einrichtungen</u>								
Einrichtungen insgesamt	76	79	84	89	91	91	94	96
<u>darunter:</u>								
Institut Lernen und Leben e.V.	11	15	17	19	21	21	22	22
Deutsches Rotes Kreuz, Kreisverband Rostock e.V.	8	9	9	10	10	10	10	10
Volkssolidarität, Kreisverband Rostock-Stadt e.V.	9	9	9	9	10	11	13	8
Rostocker Stadtmission e.V.	7	7	7	7	7	7	7	8
GGP Gesellschaft für Gesundheit und Pädagogik mbH Rostock	5	5	6	5	5	5	5	5
Arbeiterwohlfahrt Sozialdienst Rostock gGmbH	3	3	3	4	4	4	4	4
Arbeiter-Samariter-Bund Kreisverband Rostock e.V.	3	3	3	3	3	3	3	4
Integral e.V.	3	3	3	3	3	3	3	3
Initiative zur Förderung der Waldorfpädagogik Rostock e.V.	2	2	2	2	2	2	2	2
Kalis Kinderwelten GmbH	2	2	2	2	2	2	2	2
Europäische Stiftung für innovative Bildung gAG - Werkstattschule	1	1	1	1	1	1	1	1
CJD e.V. - Christophorus Hort -	-	-	-	1	1	1	1	1
Bernostiftung - Katholische Stiftung	1	1	1	1	1	1	1	1
Schulverein Jenaplan-Schule Rostock e.V.	1	1	1	1	1	1	1	1
Kindervilla Cords e. V.	3	1	1	1	1	1	1	1
<u>Anzahl der betreuten Kinder in der Hanse- und Universitätsstadt Rostock einschließlich Umlandkinder (Personen)¹</u>								
Einrichtungen insgesamt	10 377	11 696	13 046	14 227	14 938	15 093	15 263	15 527
<u>darunter:</u>								
Institut Lernen und Leben e.V.	1 321	1 865	2 393	2 715	2 887	2 966	3 054	3 059
Deutsches Rotes Kreuz, Kreisverband Rostock e.V.	1 751	2 031	2 210	2 312	2 332	2 326	2 280	2 262
Volkssolidarität, Kreisverband Rostock-Stadt e.V.	1 711	1 782	1 836	1 890	2 162	2 221	2 302	1 394
Rostocker Stadtmission e.V.	699	887	964	1 046	1 084	1 051	1 038	1 070
GGP Gesellschaft für Gesundheit und Pädagogik mbH Rostock	556	590	638	750	752	753	735	747
Arbeiterwohlfahrt Sozialdienst Rostock gGmbH	599	643	771	846	882	915	955	1 001
Arbeiter-Samariter-Bund Kreisverband Rostock e.V.	380	394	428	490	484	474	475	513
Integral e.V.	919	914	926	902	879	860	835	818
Initiative zur Förderung der Waldorfpädagogik Rostock e.V.	143	136	158	152	168	169	169	174
Kalis Kinderwelten GmbH	463	474	548	538	540	527	507	430
Europäische Stiftung für innovative Bildung gAG - Werkstattschule	173	184	183	184	192	187	192	193
CJD e.V. - Christophorus Hort -	-	-	-	202	263	266	264	264
Bernostiftung - Katholische Stiftung	181	200	201	202	199	199	199	201
Schulverein Jenaplan-Schule Rostock e.V.	163	169	185	229	274	285	271	269
Kindervilla Cords e. V.	204	276	280	313	348	346	360	354

Fortsetzung der Tabelle 8.06

Merkmal	2007	2010	2013	2016	2019	2020	2021	2022
	Stand Dezember							
Anzahl der betreuten Kinder mit Wohnsitz in der Hanse- und Universitätsstadt Rostock (Personen)²								
Einrichtungen insgesamt	9 728	10 921	12 139	13 268	13 912	14 081	14 223	14 517
<u>darunter:</u>								
Institut Lernen und Leben e.V.	1 243	1 665	2 140	2 470	2 630	2 721	2 821	2 836
Deutsches Rotes Kreuz, Kreisverband Rostock e.V.	1 676	1 928	2 104	2 208	2 242	2 230	2 193	2 183
Volkssolidarität, Kreisverband Rostock- Stadt e.V.	1 644	1 715	1 768	1 842	2 084	2 135	2 202	1 326
Rostocker Stadtmission e.V.	682	858	942	1 013	1 049	1 022	996	1 024
GGP Gesellschaft für Gesundheit und Pädagogik mbH Rostock	523	560	616	704	699	701	692	706
Arbeiterwohlfahrt Sozialdienst Rostock gGmbH	566	606	737	792	815	862	893	933
Arbeiter-Samariter-Bund Kreisverband Rostock e.V.	368	384	419	483	471	462	463	498
Integral e.V.	875	858	873	841	838	815	791	785
Initiative zur Förderung der Waldorf- pädagogik Rostock e.V.	100	112	116	113	121	118	123	124
Kalis Kinderwelten GmbH	444	453	528	517	515	503	486	406
Europäische Stiftung für innovative Bildung gAG - Werkstattschule	134	132	137	138	155	152	153	148
CJD e.V. - Christophorus Hort -	-	-	-	160	191	185	167	167
Bernostiftung - Katholische Stiftung	137	154	159	159	165	162	163	166
Schulverein Jenaplan-Schule Rostock e.V.	146	157	165	221	261	275	264	265
Kindervilla Cords e. V.	200	270	278	310	344	344	356	349

¹ einschließlich gemeldeter Kinder aus den umliegenden Wohnsitzgemeinden

² Die gemeldeten Kinder aus den umliegenden Wohnsitzgemeinden sind nicht berücksichtigt.

8.07 Betreute Kinder in der öffentlich geförderten Kindertagespflege nach Betreuungsformen 1997 bis 2022

Stand Dezember	Betreute Kinder in der öffentlich geförderten Kindertagespflege (Wohnsitz Hanse- und Universitätsstadt Rostock) ¹			
	insgesamt	davon		
		Krippe	Kindergarten	Hort
Personen				
1997	43	32	.	.
1998	67	46	.	.
2000	151	110	41	-
2002	207	153	50	4
2004	268	224	.	.
2006	392	360	32	-
2008	467	446	21	-
2010	560	535	25	-
2012	591	550	41	-
2014	575	514	61	-
2016	628	590	38	-
2018	553	509	44	-
2019	563	524	39	-
2020	442	418	24	-
2021	288	271	17	-
2022	261	251	10	-

¹ Die gemeldeten Kinder aus den umliegenden Wohnsitzgemeinden sind nicht berücksichtigt. Betreute Kinder nur mit Wohnsitz in der Hanse- und Universitätsstadt Rostock, ohne Rostocker Kinder in öffentlich geförderter Kindertagespflege im Umland.

8.08 Tätige Personen in der Kindertagesbetreuung 2006 bis 2022

Stichtag	Tätige Personen		Davon					
	insgesamt	darunter	tätige Personen in Kindertageseinrichtungen	und zwar		Tagespflegepersonen	und zwar	
		mit fachpädagogischem Berufsausbildungsabschluss		mit fachpädagogischem Berufsausbildungsabschluss	Vollzeitkräfte		mit fachpädagogischem Berufsausbildungsabschluss	mit abgeschlossenem Qualifikationskurs
	Personen							
15.03.2006	1 311	1 034	1 198	989	300	113	45	70
15.03.2008	1 455	1 142	1 340	1 099	325	115	43	83
01.03.2010	1 655	1 300	1 518	1 248	480	137	52	104
01.03.2012	1 797	1 431	1 664	1 377	636	153	54	117
01.03.2014	1 939	1 535	1 776	1 478	735	163	57	123
01.03.2016	2 048	1 667	1 897	1 618	743	151	49	119
01.03.2018	2 167	1 736	2 021	1 683	815	146	53	109
01.03.2020	2 210	1 798	2 072	1 748	887	138	50	102
01.03.2021	2 274	1 830	2 161	1 793	765	113	37	85
01.03.2022	2 293	1 872	2 210	1 845	827	83	27	65

8.09 Ausgaben und Einnahmen der Kinder- und Jugendhilfe 2007 bis 2021

Jahr ¹	Ausgaben insgesamt	Darunter		Einnahmen insgesamt	Reine Ausgaben insgesamt
		für Einzel- und Gruppenhilfen	für Einrichtungen		
	1 000 EUR				
2007	61 802	25 842	31 097	1 885	59 917
2010	72 569	33 545	34 159	1 193	71 376
2012	89 027	49 029	39 126	1 961	87 067
2014	100 548	51 739	48 161	1 512	99 035
2016	113 749	58 266	54 849	1 434	112 315
2018	128 310	66 517	61 183	1 431	126 879
2019	137 031	73 411	63 061	1 538	135 494
2020	163 746	154 838	8 382	1 652	162 094
2021	172 392	163 314	8 761	1 807	170 585

¹ 2020 Einführung der Elternbeitragsfreiheit für alle Kinder in der Kindertagesförderung (einschließlich Horte) in Mecklenburg-Vorpommern, Erfassung der Auszahlungen für (Kindertages-) Einrichtungen freier Träger ab 2020 vollständig bei den Einzel- und Gruppenhilfen als Zuschüsse an freie Träger im Rahmen der Förderung von Kindern in Kindertageseinrichtungen, Vergleichbarkeit mit den Vorjahren nur eingeschränkt möglich

8.10 Reine Ausgaben für Einrichtungen der Kinder- und Jugendhilfe 2009 bis 2021

Jahr ¹	Reine Ausgaben für Einrichtungen		
	insgesamt ²	darunter	
		für Kindertageseinrichtungen	für Einrichtungen der Jugendarbeit
	1 000 EUR		
2009	36 862	28 271	3 874
2013	44 559	38 198	2 760
2017	56 538	49 042	3 263
2019	63 542	55 089	3 535
2020	8 811	-	3 504
2021	8 999	-	3 753

¹ 2020 Einführung der Elternbeitragsfreiheit für alle Kinder in der Kindertagesförderung (einschließlich Horte) in Mecklenburg-Vorpommern, Erfassung der Auszahlungen für (Kindertages-) Einrichtungen freier Träger ab 2020 vollständig bei den Einzel- und Gruppenhilfen als Zuschüsse an freie Träger im Rahmen der Förderung von Kindern in Kindertageseinrichtungen, Vergleichbarkeit mit den Vorjahren nur eingeschränkt möglich

² einschließlich Personalausgaben der überörtlichen Jugendhilfeverwaltung

8.11 Jugendhilfestatistik - Hilfen und Beratungen für junge Menschen 2007 bis 2021

Merkmal	Hilfe und Beratungen für junge Menschen							
	2007	2010	2013	2016	2018	2019	2020	2021
	Anzahl/Personen							
<u>Begonnene Hilfen und Beratungen</u>								
Insgesamt	891	723	669	701	651	691	721	767
davon:								
Hilfe zur Erziehung § 27 SGB VIII	26	7	4	.	3	.	6	.
Erziehungsberatung § 28 SGB VIII	525	410	292	332	294	286	279	316
Soziale Gruppenarbeit §29 SGB VIII	34	35	16	.	8	.	3	.
Einzelbetreuung § 30 SGB VIII	105	126	103	102	124	163	170	167
Erziehung in einer Tagesgruppe § 32 SGB VIII	24	13	19	18	18	16	16	.
Vollzeitpflege § 33 SGB VIII	18	9	24	24	15	19	24	23
Heimerziehung, sonstige betreute Wohnform § 34 SGB VIII	147	110	163	177	129	131	141	151
Intensive sozialpädagogische Einzelbetreuung § 35 SGB VIII	3	3	7	14	7	11	5	.
Eingliederungshilfe für seelisch behinderte junge Menschen § 35a SGB VIII	9	10	41	32	53	61	77	83
<u>Hilfen und Beratungen am 31.12.</u>								
Insgesamt	805	710	754	914	982	1 037	1 076	1 183
davon:								
Hilfe zur Erziehung § 27 SGB VIII	28	18	4	9	7	.	6	6
Erziehungsberatung § 28 SGB VIII	191	92	72	94	132	142	124	174
Soziale Gruppenarbeit §29 SGB VIII	33	21	10	5	6	.	.	5
Einzelbetreuung § 30 SGB VIII	101	126	92	108	120	153	177	196
Erziehung in einer Tagesgruppe § 32 SGB VIII	44	33	37	33	37	36	43	42
Vollzeitpflege § 33 SGB VIII	80	107	135	159	158	162	166	166
Heimerziehung, sonstige betreute Wohnform § 34 SGB VIII	302	278	326	396	382	364	366	374
Intensive sozialpädagogische Einzelbetreuung § 35 SGB VIII	.	4	7	18	16	16	.	8
Eingliederungshilfe für seelisch behinderte junge Menschen § 35a SGB VIII	24	31	71	92	124	154	178	212
<u>Beendete Hilfen und Beratungen</u>								
Insgesamt	694	794	652	671	617	691	686	699
davon:								
Hilfe zur Erziehung § 27 SGB VIII	25	51	6	.	7	.	.	5
Erziehungsberatung § 28 SGB VIII	409	430	307	346	260	286	302	275
Soziale Gruppenarbeit §29 SGB VIII	31	36	17	.	3	.	4	6
Einzelbetreuung § 30 SGB VIII	80	119	110	108	141	152	151	155
Erziehung in einer Tagesgruppe § 32 SGB VIII	16	15	12	19	11	16	11	18
Vollzeitpflege § 33 SGB VIII	.	14	21	17	23	23	21	31
Heimerziehung, sonstige betreute Wohnform § 34 SGB VIII	115	118	137	135	129	150	134	147
Intensive sozialpädagogische Einzelbetreuung § 35 SGB VIII	.	3	6	7	7	.	.	5
Eingliederungshilfe für seelisch behinderte junge Menschen § 35a SGB VIII	10	8	36	29	36	39	52	57

8.12 Jugendhilfestatistik - Hilfen und Beratungen für junge Menschen 2021

Merkmal	Hilfen und Beratungen für junge Menschen							
	ins- gesamt	und zwar						auf Grund einer voran- gegangenen Gefährdungs- einschätzung
		weiblich	im Alter von ... bis unter ... Jahren			für junge Menschen		
			unter 6	6 - 12	12 - 18	mit ausländi- scher Herkunft ¹	mit Transfer- leistun- gen ²	
Anzahl/Personen								
<u>Begonnene Hilfen und Beratungen</u>								
Insgesamt	767	372	125	242	296	131	349	43
<u>davon:</u>								
Hilfe zur Erziehung § 27 SGB VIII	.	.	.	-	.	-	5	-
Erziehungsberatung § 28 SGB VIII	316	176	78	122	85	53	95	.
Soziale Gruppenarbeit §29 SGB VIII	.	.	-	.	-	.	.	.
Einzelbetreuung § 30 SGB VIII	167	78	.	16	92	26	93	.
Erziehung in einer Tagesgruppe § 32 SGB VIII	.	.	-	.	-	.	12	.
Vollzeitpflege § 33 SGB VIII	23	15	16	3
Heimerziehung, sonstige betreute Wohnform § 34 SGB VIII	151	68	19	34	90	41	91	24
Intensive sozialpädagogische Einzelbetreuung § 35 SGB VIII	.	.	-	-
Eingliederungshilfe für seelisch behin- derte junge Menschen § 35a SGB VIII	83	21	14	43	20	5	32	.
<u>Hilfen und Beratungen am 31.12.</u>								
Insgesamt	1 183	535	122	378	507	145	714	129
<u>davon:</u>								
Hilfe zur Erziehung § 27 SGB VIII	6	3	4	-	1	-	.	-
Erziehungsberatung § 28 SGB VIII	174	103	40	78	43	26	68	.
Soziale Gruppenarbeit §29 SGB VIII	5	.	-	5	-	.	.	.
Einzelbetreuung § 30 SGB VIII	196	87	.	15	105	25	117	10
Erziehung in einer Tagesgruppe § 32 SGB VIII	42	19	-	37	5	.	32	.
Vollzeitpflege § 33 SGB VIII	166	77	30	62	64	21	136	19
Heimerziehung, sonstige betreute Wohnform § 34 SGB VIII	374	182	33	94	195	55	265	92
Intensive sozialpädagogische Einzelbetreuung § 35 SGB VIII	8	.	-	-	.	3	.	.
Eingliederungshilfe für seelisch behin- derte junge Menschen § 35a SGB VIII	212	55	14	87	93	12	83	.
<u>Beendete Hilfen und Beratungen</u>								
Insgesamt	699	326	84	164	260	113	334	32
<u>davon:</u>								
Hilfe zur Erziehung § 27 SGB VIII	5	5	.	.	.	-	4	-
Erziehungsberatung § 28 SGB VIII	275	136	61	103	86	42	80	.
Soziale Gruppenarbeit §29 SGB VIII	6	.	-	.	4	.	.	-
Einzelbetreuung § 30 SGB VIII	155	75	.	9	74	22	99	7
Erziehung in einer Tagesgruppe § 32 SGB VIII	18	8	-	10	8	.	14	-
Vollzeitpflege § 33 SGB VIII	31	14	5	8	7	.	25	4
Heimerziehung, sonstige betreute Wohnform § 34 SGB VIII	147	70	14	17	53	40	86	18
Intensive sozialpädagogische Einzelbetreuung § 35 SGB VIII	5	.	-	-	-	.	.	-
Eingliederungshilfe für seelisch behin- derte junge Menschen § 35a SGB VIII	57	15	.	14	27	3	20	.

¹ mindestens eines Elternteils

² Die Herkunftsfamilie bzw. der/die Volljährige lebt teilweise oder ganz von Arbeitslosengeld II (SGB II), bedarfsorientierter Grundsicherung im Alter und bei Erwerbsminderung oder Sozialhilfe SGB XII.

8.13 Sozialpädagogische Familienhilfe nach § 31 SGB VIII 2007 bis 2021

Jahr	Familien insgesamt	Davon Familien mit ...				Kinder in den Familien insgesamt	Und zwar Familien ...			
		1 Kind	2 Kindern	3 Kindern	4 und mehr Kindern		mit ausländischer Herkunft ¹	in denen nicht vorrangig deutsch gesprochen wird	mit Transferleistungen ²	aufgrund einer vorangegangenen Gefährdungseinschätzung
		Anzahl					Personen	Anzahl		
<u>Begonnene Hilfen/Beratungen</u>										
2007	128	54	35	22	17	260	14	7	107	.
2008	138	77	34	15	12	244	14	11	113	.
2010	219	120	56	27	16	383	18	6	185	.
2011	213	119	59	20	15	363	22	8	175	.
2012	224	123	56	30	15	393	32	16	174	26
2013	255	128	75	28	24	464	22	8	199	33
2014	285	132	94	37	22	528	37	16	211	40
2015	249	116	89	29	15	433	28	16	200	30
2016	205	93	67	27	18	379	32	15	140	22
2017	258	132	74	30	22	457	40	26	178	36
2018	260	113	91	33	23	476	31	17	170	36
2019	228	100	74	31	23	417	40	19	158	31
2020	273	145	80	36	12	456	34	13	151	41
2021	231	107	74	33	17	418	30	11	144	30
<u>Hilfen/Beratungen mit Stand 31.12.</u>										
2007	216	79	59	40	38	489	22	10	191	.
2008	236	115	60	34	27	459	27	19	208	.
2010	340	172	87	43	38	648	32	14	290	.
2011	386	204	101	41	40	709	34	8	317	.
2012	444	231	124	48	41	809	38	13	365	25
2013	504	240	143	63	58	984	45	17	419	42
2014	569	264	171	75	59	1 099	60	24	451	60
2015	571	245	189	86	51	1 061	65	33	457	58
2016	555	242	179	86	48	1 038	68	32	437	58
2017	563	255	181	75	52	1 032	66	37	434	64
2018	606	279	187	84	56	1 115	74	42	448	72
2019	583	269	176	85	53	1 060	83	46	435	68
2020	625	291	189	94	51	1 131	84	49	435	78
2021	587	259	193	88	47	1 088	82	41	398	77
<u>Beendete Hilfen/Beratungen</u>										
2007	77	38	19	15	5	141	5	3	60	.
2008	107	49	35	16	7	199	12	3	86	.
2010	159	80	44	28	7	282	18	11	135	.
2011	192	100	54	26	12	340	21	7	165	.
2012	184	104	40	28	12	320	28	11	141	5
2013	200	105	52	22	21	368	15	6	153	19
2014	244	117	71	31	25	469	23	12	194	30
2015	253	132	73	23	25	424	24	6	201	36
2016	241	104	83	33	21	240	29	15	178	29
2017	251	114	70	43	24	479	40	18	178	36
2018	228	92	92	25	19	416	27	13	163	32
2019	272	121	94	29	28	500	32	17	182	30
2020	233	121	70	29	13	392	32	12	160	35
2021	271	136	74	39	22	471	33	19	179	32

¹ mindestens eines Elternteils

² Die Herkunftsfamilie bzw. der/die Volljährige lebt teilweise oder ganz von Arbeitslosengeld II (SGB II), bedarfsorientierter Grundsicherung im Alter und bei Erwerbsminderung oder Sozialhilfe SGB XII.

8.14 Adoptionen, Amtspflegschaft und Amtsvormundschaft 1995 bis 2022

Merkmal	1995	2000	2005	2010	2015	2020	2021	2022
	Personen/Anzahl							
Adoptionen								
adoptierte Kinder/Jugendliche insgesamt	17	10	4	22	11	8	17	13
<u>darunter:</u> weiblich	.	.	.	18	5	5	8	.
in Adoptionspflege untergebrachte Kinder und Jugendliche am 31.12.	11	3	3	29	9	5	6	-
vorgemerkte Adoptionsbewerbungen am 31.12.	17	25	19	28	5	4	4	6
Kinder/Jugendliche am Jahresende unter Amtspflegschaft und Amtsvormundschaft sowie mit Beistandschaften und Pflege								
unter gesetzlicher Amtsvormundschaft	41	31	19	22	35	21	20	15
unter bestellter Amtspflegschaft	115	18	16	58	63	43	52	58
unter bestellter Amtsvormundschaft	131	19	68	53	171	90	88	124
mit Beistandschaft für Elternteile	462	432	726	912	819	1 267	1 266	1 285

8.15 Vorläufige Schutzmaßnahmen 2007 bis 2022

Jahr	Vorläufige Schutzmaßnahmen							
	insgesamt	davon im Alter von ...		davon		Maßnahme erfolgte		Schutzmaßnahmen wegen einer vorangegangenen Gefährdungseinschätzung
		unter 14 Jahren	14 bis unter 18 Jahren	männlich	weiblich	auf eigenen Wunsch	wegen Gefährdung	
Personen								
2007	260	100	160	.	.	55	205	.
2009	203	92	111	.	.	52	151	.
2011	270	156	114	.	.	49	221	.
2013	270	147	123	.	.	51	219	.
2015	254	89	165	175	79	34	220	.
2016	207	106	101	105	102	19	188	32
2017	235	115	120	151	84	24	211	24
2018	172	104	68	105	67	17	155	19
2019	219	119	100	97	122	18	194	65
2020	252	133	119	118	134	33	219	136
2021	277	133	144	150	127	40	237	119
2022	210	96	114	119	91	37	173	80

8.16 Verfahren zur Einschätzung der Gefährdung des Kindeswohls 2012 bis 2022

Jahr	Verfahren insgesamt	Davon		Davon nach dem Ergebnis der Gefährdungseinschätzung			
		männlich	weiblich	akute Kindeswohlgefährdung	latente Kindeswohlgefährdung	keine Kindeswohlgefährdung aber Hilfebedarf	keine Kindeswohlgefährdung und kein (weiterer) Hilfebedarf
2012	738	380	378	204	135	185	234
2014	388	186	202	68	60	112	148
2016	511	274	237	157	35	177	142
2018	546	239	307	135	43	249	119
2020	805	391	414	205	83	302	215
2021	665	312	353	197	55	265	148
2022	662	309	353	215	46	225	176

8.17 Elterngeldempfänger mit Wohnsitz in der Hanse- und Universitätsstadt Rostock und Höhe des monatlichen Elterngeldanspruchs 2016 bis 2022

Jahr	Empfänger insgesamt	Darunter	Davon mit Höhe des Elterngeldes von								
		ohne Erwerbstätigkeit vor der Geburt	150 bis unter 300 EUR	300 EUR	mehr als 300 bis unter 500 EUR	500 bis unter 750 EUR	750 bis unter 1 000 EUR	1 000 bis unter 1 250 EUR	1 250 bis unter 1 500 EUR	1 500 bis unter 1 800 EUR	1 800 EUR und mehr
Personen											
<u>Empfänger von Elterngeld insgesamt</u>											
2016	3 365	694	129	548	351	651	675	391	267	197	156
2018	4 733	959	286	654	453	772	981	618	421	264	284
2020	4 398	834	260	508	402	611	838	669	484	313	313
2021	4 593	790	242	487	361	554	838	797	504	422	388
2022	4 305	730	217	450	363	501	727	752	505	395	395
<u>davon weibliche Empfänger</u>											
2016	2 537	618	115	482	303	548	497	258	139	105	90
2018	3 560	856	251	576	402	641	729	410	250	135	166
2020	3 240	766	228	447	344	497	634	452	278	162	198
2021	3 284	708	208	424	302	444	613	552	307	211	223
2022	3 049	659	191	394	298	374	531	525	305	204	227
<u>davon männliche Empfänger</u>											
2016	828	76	14	66	48	103	178	133	128	92	66
2018	1 173	103	35	78	51	131	252	208	171	129	118
2020	1 158	68	32	61	58	114	204	217	206	151	115
2021	1 309	82	34	63	59	110	225	245	197	211	165
2022	1 256	71	26	56	65	127	196	227	200	191	168

8.18 Durchschnittliche Bezugsdauer und Höhe des Elterngeldanspruchs von Empfängern mit Wohnsitz in Rostock 2016 bis 2022

Jahr	Durchschnittliche Bezugsdauer von Elterngeld			Durchschnittliche Bezugsdauer von Elterngeld von Frauen			Durchschnittliche Bezugsdauer von Elterngeld von Männern		
	insgesamt	ohne Elterngeld Plus	mit Elterngeld Plus	insgesamt	ohne Elterngeld Plus	mit Elterngeld Plus	insgesamt	ohne Elterngeld Plus	mit Elterngeld Plus
Monate									
2016	10,3	9,4	17,4	12,5	11,6	18,7	3,5	3,0	9,7
2018	10,6	9,4	17,2	12,9	11,6	18,7	3,7	3,1	8,9
2020	10,6	9,2	16,1	13,0	11,6	18,2	3,6	.	7,8
2021	10,3	9,0	15,5	13,0	11,6	17,9	3,7	.	7,5
2022	10,4	9,1	14,9	13,1	11,7	17,6	3,8	3,0	6,9
Jahr	Durchschnittliche Höhe des Elterngeldanspruchs			Durchschnittliche Höhe von Elterngeld von Frauen			Durchschnittliche Höhe von Elterngeld von Männern		
	EURO								
2016	7 502	7 416	8 184	8 940	8 952	8 856	3 095	3 026	4 103
2018	7 910	7 913	7 895	9 418	9 593	8 602	3 334	3 257	4 038
2020	8 453	8 400	8 667	10 270	10 404	9 784	3 368	3 236	4 124
2021	8 801	8 705	9 181	10 864	10 932	10 619	3 626	3 474	4 398
2022	9 040	8 888	9 559	11 189	11 179	11 222	3 822	3 631	4 613

8.19 Ausgewählte übertragbare, meldepflichtige Krankheiten 1991 bis 2022

Jahr	Salmonellose	Campylobacter	Norovirus	Rotavirus	Darm-pathogene E.Coli	Yersinose	Tuberkulose	Keuchhusten	Influenza
Personen									
<u>Erkrankte insgesamt</u>									
1991	455	101	-	87	20	28	60	-	.
1993	786	171	-	234	9	84	53	86	5
1995	620	262	-	267	.	75	27	5	39
1997	694	311	-	271	15	63	29	12	-
1999	362	165	-	568	51	29	18	-	-
2001	362	342	-	532	51	39	23	11	5
2003	257	321	135	452	38	19	24	14	.
2005	133	354	273	419	5	10	17	230	5
2007	135	468	538	525	13	29	6	200	103
2009	108	322	294	414	23	11	7	16	316
2011	77	438	1 211	258	41	10	9	36	666
2012	75	303	1 105	200	230	4	7	35	24
2013	73	292	1 039	198	230	6	8	24	991
2014	63	335	731	151	219	13	8	50	52
2015	56	292	1 051	212	179	.	.	114	741
2016	40	282	854	184	152	7	7	5	1 307
2017	64	242	683	193	91	8	12	185	891
2018	37	259	754	69	129	8	6	35	3 211
2019	39	256	632	172	125	10	6	23	1 319
2020	26	222	194	25	50	6	16	9	634
2021	21	169	279	13	.	3	8	-	.
2022	27	156	325	106	-	16	6	8	2 720
<u>darunter: Erkrankte weiblich</u>									
1991	217	46	-	42	12	10	30	-	.
1993	-	-	-	-	-	-	-	-	3
1995	-	-	-	-	-	-	-	-	.
1997	-	-	-	-	-	-	-	-	-
1999	-	-	-	-	-	-	-	-	-
2001	178	156	-	231	26	18	10	9	5
2003	128	143	67	224	15	10	12	8	.
2005	69	175	166	217	3	4	6	151	3
2007	68	228	306	253	9	10	.	115	53
2009	47	166	157	196	13	8	3	8	143
2011	35	227	732	134	25	7	3	24	357
2012	37	146	654	104	100	.	.	17	8
2013	45	140	561	104	111	3	4	16	486
2014	33	158	396	90	98	6	.	32	22
2015	33	135	583	105	77	.	.	59	382
2016	22	150	519	89	75	4	4	3	670
2017	36	132	369	110	53	4	4	106	482
2018	17	132	402	37	62	.	3	21	1 689
2019	23	142	376	105	68	4	.	14	663
2020	16	109	101	13	30	.	5	5	304
2021	8	82	156	5	.	.	.	-	-
2022	16	74	186	52	-	6	.	.	1 394

8.20 Krankenhäuser und Bettenanzahl 1958 bis 2021

Jahr	Anzahl der Krankenhäuser und Tageskliniken ¹	im Jahresdurchschnitt aufgestellte Betten in Krankenhäusern ²	darunter in ausgewählten Fachabteilungen				Betten je 1 000 Einwohner
			Chirurgische Fachabteilungen gesamt	Innere Medizin	Frauenheilkunde und Geburtshilfe	Kinderheilkunde	
Anzahl							
1958	1	2 885	19,0
1968	2	3 021	15,9
1978	2	3 014	13,4
1988	2	2 544	10,0
1998	3	1 602	375	397	159	120	7,7
1999	3	1 559	387	389	163	101	7,7
2000	3	1 549	381	388	161	92	7,7
2001	4	1 547	388	387	155	92	7,8
2002	4	1 529	375	394	146	92	7,7
2003	4	1 523	353	412	147	98	7,7
2004	4	1 493	343	407	142	92	7,5
2005	4	1 479	345	397	118	114	7,4
2006	4	1 442	355	383	118	82	7,2
2007	4	1 486	368	383	140	77	7,4
2008	4	1 490	374	389	140	77	7,4
2009	4	1 519	375	412	133	77	7,5
2010	4	1 519	371	409	133	79	7,5
2011	4	1 523	376	420	133	72	7,5
2012	4	1 506	376	431	136	67	7,4
2013	4	1 503	385	417	136	67	7,4
2014	4	1 491	385	418	125	67	7,3
2015	4	1 509	392	426	126	67	7,3
2016	4	1 515	393	432	126	67	7,3
2017	4	1 514	393	435	126	67	7,3
2018	4	1 537	352	414	123	65	7,4
2019	4	1 537	352	414	123	65	7,3
2020 ³	4	1 545	350	500	123	57	7,4
2021	4	1 589	329	526	108	71	7,6

¹ ausschließlich Ausweisung der Hauptstandorte

² Eigenbetrieb „Klinikum Südstadt Rostock“ und Universitätsmedizin Rostock, ohne Tageskliniken

³ ab 2020 entstammen die Daten der Regionaldatenbank Deutschland

8.21 Entbindungen und Geburten in Krankenhäusern 1992 bis 2022

Jahr	Krankenhäuser mit Entbindungen	Entbundene Frauen				Entbundene Frauen mit Komplikationen	Wegen Fehlgeburt behandelte Frauen	Geborene Kinder		
		insgesamt	darunter Entbindung durch					insgesamt	davon	
			Zangen- geburt	Vakuum- extraktion	Kaiser- schnitt				lebend geboren	tot geboren
Anzahl	Personen									
1992	2	1 655	243	35	196	128	186	1 676	1 667	9
1996	2	1 937	156	26	271	287	269	1 963	1 953	10
2000	2	2 249	142	48	452	25	573	2 304	2 292	12
2004	2	2 305	93	24	607	201	.	2 362	2 349	13
2008	1	2 645	49	58	738	.	.	2 705	2 683	22
2012	1	2 885	48	84	723	.	.	2 948	2 922	26
2016	1	3 163	27	135	834	.	.	3 256	3 237	19
2017	1	3 068	20	122	825	.	.	3 169	3 148	21
2018	1	3 027	16	113	686	.	.	3 097	3 075	22
2019	1	2 900	14	122	792	.	.	3 003	2 981	22
2020	1	2 787	6	95	753	.	.	2 883	2 857	26
2021	1	2 829	14	89	803	.	.	2 919	2 896	23
2022	1	2 459	6	82	746	.	.	2 568	2 554	14

8.22 Freiberuflich tätige Hebammen und außerklinische Geburten 2008 bis 2022

Jahr	freiberuflich tätige Hebammen insgesamt	Darunter	außerklinische Geburten ¹
		Hebammen mit außerklinische Geburten ¹	
	Personen	Anzahl	
2008	51	4	22
2010	57	8	57
2012	62	3	66
2014	85	.	57
2016	68	.	85
2018	72	.	96
2019	78	.	96
2020	79	.	96
2021	75	.	50
2022	45	.	53

¹ inklusive Hausgeburten

8.23 Vorsorge- oder Rehabilitationseinrichtungen 1999 bis 2021

Jahr	Einrichtungen	Aufgestellte Betten	Betten je 10 000 Einwohner
	Anzahl		
1999	1	60	2,9
2001	1	64	3,2
2003	1	80	4,0
2005	1	76	3,8
2007	1	76	3,8
2009	1	76	3,8
2011	1	76	3,7
2013	1	76	3,7
2015	1	76	3,7
2017	1	76	3,6
2019	1	96	4,6
2020	1	96	4,6
2021	1	96	4,6

8.24 Ambulant tätige Ärzte und Zahnärzte 2005 bis 2022

Merkmal ¹	2005		2012		2015		2022	
	ambulant tätig	darunter	ambulant tätig	darunter	ambulant tätig	darunter	ambulant tätig	darunter
		nieder- gelassen		nieder- gelassen		nieder- gelassen		nieder- gelassen
Personen am 31.12.								
Ärzte	442	439	457	425	466	430	542	409
<u>davon nach Fachgebieten:</u>								
Allgemeinmedizin	121	121	112	106	106	98	100	70
Anästhesiologie	12	12	11	9	12	9	15	11
Augenheilkunde	20	20	23	18	25	18	22	15
Chirurgie	17	17	17	17	16	16	16	13
Haut- und Geschlechts- krankheiten	14	14	15	14	14	14	9	9
Frauenheilkunde und Geburtshilfe	35	35	36	35	36	34	39	28
Hals-Nasen-Ohrenheilkunde	16	16	17	16	16	15	19	14
Innere Medizin	54	53	56	49	54	52	91	62
Neurologie	24	24	20	20	23	23	21	20
Nuklearmedizin	3	3	4	3	5	4	6	4
Orthopädie	20	18	20	18	22	20	24	18
Kinderheilkunde	29	29	25	25	26	25	28	24
Pathologie	.	.	7	7	7	7	9	6
Psychologische Psychotherapie	43	43	54	54	63	59	83	76
Psychotherapie	.	.	10	10	11	11	17	15
Radiologische Diagnostik	12	12	13	11	10	8	11	5
Urologie	10	10	9	9	11	10	12	11
Ärzte ohne eine der vorge- nannten Gebietstätigkeiten	9	9	8	4	9	7	20	8
Zahnärzte	222	218	222	209	212	194	221	170

8.25 Ambulant tätige Ärzte, Zahnärzte und Apotheken nach Stadtbereichen 2005 bis 2022

31.12 des Jahres/ Stadtbereich	Ambulant tätige Ärzte ^{1,2}		Ambulant tätige Zahnärzte ^{1,2}		Apotheken ¹	
	insgesamt	je 10 000 Einwohner	insgesamt	je 10 000 Einwohner	insgesamt	je 10 000 Einwohner
	Personen				Anzahl	
2005	442	22,4	222	11,3	48	2,4
2010	460	22,9	225	11,2	52	2,6
2015	466	22,6	212	10,3	49	2,4
2020	510	24,3	218	10,4	45	2,1
2021	543	25,9	218	10,4	45	2,2
2022 insgesamt	542	25,7	221	10,5	44	2,1
<u>davon:</u>						
A Warnemünde	27	31,6	11	12,9	4	4,7
B Rostock-Heide	.	.	-	-	-	-
C Lichtenhagen	8	5,7	6	4,3	1	0,7
D Groß Klein	20	14,8	7	5,2	2	1,5
E Lütten Klein	84	50,5	25	15,0	5	3,0
F Evershagen	19	11,4	12	7,2	3	1,8
G Schmarl	10	11,3	5	5,6	1	1,1
H Reutershagen	24	13,9	10	5,8	3	1,7
I Hansaviertel	13	16,1	6	7,4	2	2,5
J Gartenstadt/Stadtweide	4	12,2	.	.	-	-
K Kröpeliner-Tor-Vorstadt	73	37,9	37	19,2	7	3,6
L Südstadt	70	46,3	12	7,9	2	1,3
M Biestow	.	.	-	-	-	-
N Stadtmitte	137	64,4	58	27,2	9	4,2
O Brinckmansdorf	4	4,5	2	2,2	-	-
P Dierkow-Neu	19	17,4	7	6,4	2	1,8
Q Dierkow-Ost	.	.	3	29,4	-	-
R Dierkow-West	.	.	3	24,6	-	-
S Toitenwinkel	21	13,7	12	7,8	2	1,3
T Gehlsdorf	4	7,7	.	.	1	1,9
U Rostock-Ost	-	.	.	.	-	-

¹ Angaben der Berufskammern (siehe Vorbemerkungen)

² inklusive (Zahn-)Ärzte in Medizinischen Versorgungszentren (MVZ)

8.26 Berufstätige Ärzte, Zahnärzte und Apotheker 1991 bis 2022

Stand am 31.12.	Ärzte		Zahnärzte		Apotheker	
	insgesamt	Einwohner je Arzt	insgesamt	Einwohner je Zahnarzt	insgesamt	Einwohner je Apotheker
	Personen					
1991 ¹	1 230	231	308	800	88	2 800
1994	1 100	214	319	739	102	2 312
1998	1 191	174	322	644	115	1 804
2002	1 206	164	275	721	117	1 695
2006	1 232	162	281	711	122	1 638
2010	1 341	151	274	740	127	1 596
2014	1 459	140	282	724	142	1 438
2016	1 515	137	276	752	153	1 356
2018	1 566	133	278	751	164	1 274
2019	1 645	127	285	734	159	1 316
2020	1 655	126	278	752	164	1 275
2021	1 659	126	273	763	172	1 212
2022	1 659	127	274	766	173	1 213

¹ einschließlich Ärzte im Landkreis

8.27 Betreute psychisch Kranke durch das Gesundheitsamt 1992 bis 2022

Jahr/ Im Alter von ... bis unter ... Jahren	Betreute Kranke insgesamt ¹	Darunter				
		Psychisch Kranke	Geistig Behinderte	Suchtkranke insgesamt	darunter	
					Alkohol/ Medikamente	andere Betäubungs- mittel
Personen						
1992	1 265	336	498	431	412	19
1998	1 113	676	111	326	290	36
2004	1 461	805	196	460	391	69
2010	1 215	837	165	213	207	6
2011	1 842	1 166	305	371	345	26
2012	1 890	1 197	340	353	331	22
2013	1 848	1 106	363	379	352	27
2014	2 071	1 292	400	379	348	31
2015	2 062	1 285	417	360	326	34
2016	1 768	1 184	259	325	286	39
2017	1 691	952	222	306	258	39
2018	1 540	857	186	307	261	33
2019	1 569	1 002	189	266	221	37
2020	1 431	813	167	258	218	27
2021	1 287	859	104	207	164	34
2022 insgesamt	1 141	732	74	211	160	35
<u>davon:</u>						
0 - 21	28	16	.	3	.	.
21 - 27	93	71	11	11	3	6
27 - 60	584	404	41	139	98	28
60 - 80	211	146	11	54	54	-
80 und älter	101	95	.	4	4	-
keine Angabe	124

¹ einschließlich Doppeldiagnosen

8.28 Schwerbehinderte nach Geschlecht und Altersgruppen 1995 bis 2021

Stand am 31.12.	Schwerbehinderte insgesamt ¹	Davon		Davon im Alter von ... bis unter ... Jahren									
		männlich	weiblich	unter 15		15 - 25		25 - 60		60 - 65		65 und älter	
				insgesamt	darunter weiblich	insgesamt	darunter weiblich	insgesamt	darunter weiblich	insgesamt	darunter weiblich	insgesamt	darunter weiblich
		Personen											
1995	13 458	6 475	6 983	440	185	488	202	5 502	2 888	1 589	754	5 439	2 954
1999	16 990	7 826	9 164	332	135	586	251	6 029	3 061	2 208	1 123	7 835	4 594
2003	19 363	8 919	10 444	268	112	606	226	6 108	2 997	2 512	1 267	9 869	5 842
2007	17 421	8 228	9 193	269	116	546	207	5 803	2 821	1 667	852	9 136	5 197
2011	18 755	8 813	9 942	380	141	506	214	6 020	2 906	1 919	985	9 930	5 696
2015	19 567	9 138	10 429	395	142	423	167	5 779	2 825	2 164	1 078	10 806	6 217
2017	20 246	9 432	10 814	453	170	451	184	5 750	2 797	2 182	1 095	11 410	6 568
2019	20 755	9 732	11 023	478	180	497	187	5 577	2 703	2 108	1 067	12 095	6 886
2021	21 510	10 195	11 315	515	175	520	210	5 335	2 590	2 245	1 105	12 895	7 240

¹ ab dem Berichtsjahr 2021 erfolgt die Veröffentlichung der Ergebnisse der Statistik unter Einsatz des Geheimhaltungsverfahrens der 5er-Rundung

8.29 Schwerbehinderte nach Grad der Behinderung 1995 bis 2021

Stand am 31.12.	Schwerbehinderte insgesamt ¹	Davon nach dem Grad der Behinderung von ...					
		50	60	70	80	90	100
		Personen					
1995	13 458	4 305	2 335	1 612	1 894	541	2 771
1999	16 990	5 398	2 825	2 217	2 353	727	3 470
2003	19 363	6 352	3 213	2 345	2 643	804	4 006
2007	17 421	5 382	2 945	2 082	2 397	767	3 848
2011	18 755	6 024	3 140	2 249	2 664	771	3 907
2015	19 567	6 521	3 181	2 307	2 079	831	4 018
2017	20 246	6 778	3 287	2 365	2 781	912	4 123
2019	20 755	6 970	3 236	2 424	2 824	1 007	4 294
2021	21 510	7 240	3 270	2 545	2 915	1 030	4 510

¹ ab dem Berichtsjahr 2021 erfolgt die Veröffentlichung der Ergebnisse der Statistik unter Einsatz des Geheimhaltungsverfahrens der 5er-Rundung

8.30 Schwerbehinderte nach Art der schwersten Behinderung 1995 bis 2021

Merkmal	1995	2003	2011	2013	2017	2019	2021
	Personen						
Schwerbehinderte insgesamt ¹	13 458	19 363	18 755	19 193	20 246	20 755	21 510
<u>davon:</u>							
Verlust oder Teilverlust von Gliedmaßen	257	217	132	132	151	148	155
Funktionseinschränkung von Gliedmaßen	2 397	3 020	2 833	2 704	2 547	2 526	2 480
der Wirbelsäule und des Rumpfes, Deformation, des Brustkorbes	685	1 110	1 221	1 301	1 489	1 548	1 585
Blindheit und Sehbehinderung	1 081	1 513	1 241	1 246	1 239	1 214	1 180
Sprach- oder Sprechstörungen, Taubheit, Schwerhörigkeit, Gleichgewichtsstörungen	707	1 145	1 102	1 120	1 173	1 145	1 135
Verlust einer Brust oder beider Brüste, Entstellungen u.a.	304	596	606	666	673	708	750
Beeinträchtigung der Funktion von inneren Organen bzw. Organsystemen	4 525	5 500	4 700	4 851	5 059	5 201	5 545
Querschnittslähmung, zerebrale Störungen, geistig-seelische Behinderungen, Suchtkrankheiten	2 485	3 887	4 532	4 766	5 377	5 659	5 990
Sonstige	1 017	2 375	2 388	2 389	2 538	2 606	2 700

¹ ab dem Berichtsjahr 2021 erfolgt die Veröffentlichung der Ergebnisse der Statistik unter Einsatz des Geheimhaltungsverfahrens der 5er-Rundung

8.31 Bestattungen 1991 bis 2022

Jahr	Bestattungen insgesamt	Darunter			
		Erde	Urnen	Urnengemeinschaftsanlagen/ -biotop und Gemeinschaftsanlage für Urne und Erde	Ascheverstreuerung
1991	2 670	527	1 598	463	82
1992	2 328	541	1 403	295	89
1993	2 336	454	1 435	350	97
1994	2 350	424	1 418	444	64
1995	2 287	423	1 334	466	64
1996	2 248	382	1 308	472	86
1997	2 114	361	1 178	500	75
1998	2 137	328	1 174	542	93
1999	2 106	292	1 103	615	96
2000	2 018	278	1 042	589	109
2001	2 089	294	1 054	634	107
2002	1 998	251	975	672	100
2003	2 146	251	927	832	136
2004	2 052	200	900	818	134
2005	1 997	208	807	832	150
2006 ¹	1 943	164	802	831	146
2007	2 034	177	836	899	122
2008	1 958	162	786	880	130
2009	2 096	152	804	1 009	131
2010	2 121	155	786	1 020	160
2011	2 101	146	704	1 110	141
2012	2 165	120	756	1 134	155
2013	2 278	151	720	1 222	185
2014	2 095	143	659	1 163	130
2015	2 312	190	629	1 352	139
2016	2 273	152	641	1 319	161
2017	2 310	102	668	1 373	162
2018	2 387	115	652	1 438	177
2019	2 392	113	622	1 465	184
2020	2 369	122	606	1 440	197
2021	2 554	114	652	1 556	228
2022 insgesamt	2 714	119	682	1 673	234
<u>davon:</u>					
Städtische Friedhöfe					
Neuer Friedhof Rostock	1 178	40	411	721	-
Westfriedhof	451	25	58	134	234
Neuer Friedhof Warnemünde	468	29	129	310	-
RuheForst Rostocker Heide	378	-	-	378	-
Kirchliche Friedhöfe					
Friedhof Biestow	72	11	61	-	-
Friedhof Toitenwinkel	167	14	23	130	-

¹ ab III. Quartal 2006 einschließlich Bestattungen im RuheForst Rostocker Heide

8.32 Tollwutuntersuchungsergebnisse 1989 bis 2022

Jahr	Untersuchungen insgesamt	Darunter	Davon untersuchte ...	
		positiv	Wildtiere	Haustiere
Anzahl				
1989	86	14	35	51
1990	58	3	28	30
1992	78	-	61	17
1994	38	-	29	9
1996	47	-	39	8
1998	76	-	66	10
2000	38	-	34	4
2002	37	-	33	4
2004	36	-	27	9
2006	44	.	41	3
2008	16	-	16	-
2010	15	-	15	-
2012	14	-	14	-
2014	15	-	15	-
2016	15	-	15	-
2018	15	-	15	-
2020	13	-	13	-
2021	11	-	.	.
2022	-	-	-	-

8.33 Ergebnisse der Lebensmittelüberwachung 1994 bis 2022

Jahr	Objekte	Objekt- kontrollen insgesamt	Lebensmittel- proben insgesamt	Bemängelte Objekte	Verwarn-/ Bußgelder
1994	2 184	5 645	1 711	968	27
1998	2 305	6 319	1 330	1 031	44
2002	2 142	6 091	1 207	800	54
2006	2 604	6 032	1 182	1 010	55
2010	3 188	4 680	950	752	11
2014	2 903	4 374	1 156	806	17
2016	3 042	4 856	1 073	924	5
2018	3 223	3 643	1 047	623	3
2020	3 240	2 138	860	608	.
2021	3 263	2 315	845	567	5
2022 insgesamt	3 344	2 545	978	709	.
<u>davon:</u>					
Erzeuger (Urproduktion)	61	11	-	7	-
Hersteller und Abpacker	46	38	32	7	-
Vertriebsunternehmer und Transporteure	133	136	24	13	-
Einzelhändler	1 236	1 045	728	248	.
Dienstleistungsbetriebe	1 792	1 231	142	411	-
Hersteller, die im Wesentlichen auf der Stufe des Einzelhandels verkaufen	76	84	52	23	-

8.34 Empfänger laufender Hilfe zum Lebensunterhalt nach dem 3. Kapitel SGB XII nach Altersgruppen 2005 bis 2021

Merkmal	Empfänger laufender Hilfe zum Lebensunterhalt nach dem 3. Kapitel SGB XII am 31.12. ¹						
	2005	2010	2015	2017	2019	2020	2021
	Personen/Altersjahre						
<u>Empfänger laufender Hilfe zum Lebensunterhalt insgesamt</u>							
Insgesamt	787	1 183	1 397	1 263	1 194	910	865
<u>davon im Alter von:</u>							
0 bis unter 3 Jahren	6	26	21	21	22	15	15
3 bis unter 7 Jahren	10	31	38	21	16	15	20
7 bis unter 11 Jahren	13	33	41	52	38	25	20
11 bis unter 15 Jahren	23	26	50	46	34	45	30
15 bis unter 18 Jahren	13	7	6	9	16	5	5
18 bis unter 21 Jahren	39	27	24	21	16	10	10
21 bis unter 25 Jahren	63	72	50	37	43	25	25
25 bis unter 30 Jahren	67	110	94	73	63	50	45
30 bis unter 40 Jahren	101	174	226	212	211	145	115
40 bis unter 50 Jahren	171	227	180	199	192	150	150
50 bis unter 60 Jahren	114	219	257	230	271	200	170
60 Jahren und älter	167	231	410	342	272	220	265
Durchschnittsalter	43,2	43,1	45,4	45,1	45,2	45,5	47,8
<u>darunter: Empfänger laufender Hilfe zum Lebensunterhalt weiblich</u>							
Insgesamt	324	494	615	524	474	370	380
<u>davon im Alter von:</u>							
0 bis unter 3 Jahren	3	14	.	11	10	10	10
3 bis unter 7 Jahren	6	19	24	11	9	10	15
7 bis unter 11 Jahren	6	24	18	22	21	15	10
11 bis unter 15 Jahren	14	13	27	20	15	15	10
15 bis unter 18 Jahren	7	.	.	4	5	-	-
18 bis unter 21 Jahren	17	.	11	7	10	5	5
21 bis unter 25 Jahren	11	28	24	19	16	10	10
25 bis unter 30 Jahren	26	39	40	29	30	25	25
30 bis unter 40 Jahren	35	62	85	80	75	50	40
40 bis unter 50 Jahren	57	81	65	66	58	55	55
50 bis unter 60 Jahren	38	71	104	93	98	70	60
60 Jahren und älter	93	129	209	162	127	105	135
Durchschnittsalter	45,0	44,0	46,3	46,0	45,6	46,6	50,1

¹ ab dem Berichtsjahr 2020 erfolgt die Veröffentlichung der Ergebnisse der Statistik über die Empfänger laufender Hilfe zum Lebensunterhalt nach dem 3. Kapitel SGB XII unter Einsatz des Geheimhaltungsverfahrens der 5er-Rundung

8.35 Empfänger laufender Hilfe zum Lebensunterhalt nach dem 3. Kapitel SGB XII nach Altersgruppen 2022

Merkmal	Empfänger laufender Hilfe zum Lebensunterhalt nach dem 3. Kapitel SGB XII am 31.12.2022 ¹			
	insgesamt		davon	
			männlich	weiblich
	Personen/Altersjahre	in %	Personen/Altersjahre	
Insgesamt	855	100	435	415
<u>davon im Alter von:</u>				
0 bis unter 3 Jahren	15	1,8	5	10
3 bis unter 7 Jahren	20	2,3	10	15
7 bis unter 11 Jahren	20	2,3	10	10
11 bis unter 15 Jahren	45	5,3	20	20
15 bis unter 18 Jahren	10	1,2	5	-
18 bis unter 21 Jahren	10	1,2	5	5
21 bis unter 25 Jahren	20	2,3	10	10
25 bis unter 30 Jahren	45	5,3	25	20
30 bis unter 40 Jahren	90	10,5	50	40
40 bis unter 50 Jahren	130	15,2	80	50
50 bis unter 60 Jahren	145	17,0	85	60
60 Jahren und älter	305	35,7	125	180
Durchschnittsalter	47,5	x	45,8	49,9

¹ ab dem Berichtsjahr 2020 erfolgt die Veröffentlichung der Ergebnisse der Statistik über die Empfänger laufender Hilfe zum Lebensunterhalt nach dem 3. Kapitel SGB XII unter Einsatz des Geheimhaltungsverfahrens der 5er-Rundung

8.36 Personengemeinschaften von Empfängern laufender Hilfe zum Lebensunterhalt außerhalb von Einrichtungen nach dem 3. Kapitel SGB XII 2005 bis 2016

Merkmal	Personengemeinschaften ¹ von Empfängern laufender Hilfe zum Lebensunterhalt außerhalb von Einrichtungen nach dem 3. Kapitel SGB XII am 31.12.							
	2005	2006	2008	2010	2012	2014	2015	2016
	Anzahl am 31.12.							
Insgesamt	196	225	303	453	513	648	721	650
<u>davon:</u>								
mit Haushaltsvorstand	146	177	236	350	425	536	593	532
<u>darunter:</u>								
Ehepaare ohne Kinder unter 18 Jahren	.	3	.	7	12	.	11	9
einzelnen nachgewiesene Haushaltsvorstände	142	167	229	325	393	500	550	499
<u>davon:</u>								
männlich	86	107	134	209	247	269	292	280
weiblich	56	60	95	116	146	231	258	219
Haushaltsvorstände männlich mit Kindern unter 18 Jahren	5	4
Haushaltsvorstände weiblich mit Kindern unter 18 Jahren	4	7	4	14	17	22	25	19
ohne Haushaltsvorstand	47	45	66	77	61	76	86	83
anderweitig nicht erfasst	3	3	.	26	27	36	42	35

¹ Personengemeinschaften für die eine gemeinsame Bedarfsberechnung erfolgt

8.37 Personengemeinschaften von Empfängern laufender Hilfe zum Lebensunterhalt außerhalb von Einrichtungen nach dem 3. Kapitel SGB XII 2017 bis 2022

Jahr	Personengemeinschaften ¹ außerhalb von Einrichtungen insgesamt	Davon							
		einzelne erwachsene Leistungsberechtigte insgesamt	davon		Ehepaare/Lebenspartner-schaften ² mit einer erwachsenen leistungsberechtigten Person ³	Ehepaare/Lebenspart-nerschaften ² mit zwei erwachsenen leistungsberechtigten Personen	Mindestens zwei erwachsene leistungsberechtigte Personen ⁴	Leistungsberechtigte Minderjährige ohne leistungsberechtigte erwachsene Personen	Sonstige Perso-nen-gemein-schaften
			ohne Kinder unter 18 Jahren	mit Kin-dern unter 18 Jahren					
Anzahl am 31.12.									
2017	648	515	488	27	35	13	.	84	.
2018	589	485	456	29	25	12	-	67	-
2019	591	495	469	26	23	13	-	60	-
2020	590	510	485	25	15	10	-	55	-
2021	505	435	415	20	15	10	-	45	-
2022	520	420	405	15	35	10	-	55	-

¹ Personengemeinschaften für die eine gemeinsame Bedarfsberechnung erfolgt.

² Einschließlich eheähnlichen oder lebenspartnerschaftlichen Gemeinschaften.

³ Nach dem 3. Kapitel des SGB XII, die mit einer weiteren nach dem SGB II oder 4. Kapitel des SGB XII leistungsberechtigten erwachsenen Person im Haushalt lebt.

⁴ Die nicht als Ehepaar/Lebenspartnerschaft, in eheähnlicher oder lebenspartnerschaftlicher Gemeinschaft leben.

8.38 Empfänger von Grundsicherung im Alter und bei Erwerbsminderung nach dem 4. Kapitel SGB XII 2015 bis 2022

Merkmal ^{1,2}	Empfänger von Grundsicherung										
	insgesamt			davon						davon	
				außerhalb von Einrichtungen			in Einrichtungen				
	insgesamt	davon		insgesamt	davon		insgesamt	davon		Deutsche	Ausländer
18 Jahre bis unter die Altersgrenze		Altersgrenze und älter	18 Jahre bis unter die Altersgrenze		Altersgrenze und älter	18 Jahre bis unter die Altersgrenze		Altersgrenze und älter			
2015 insgesamt	3 470	2 191	1 279	3 019	1 839	1 180	451	352	99	2 986	484
<u>davon:</u>											
männlich	1 850	1 360	490	1 585	1 134	451	265	226	39	1 627	223
weiblich	1 620	831	789	1 434	705	729	186	126	60	1 359	261
2020 insgesamt	3 345	2 050	1 300	3 105	1 875	1 230	240	170	70	2 760	590
<u>davon:</u>											
männlich	1 935	1 300	635	1 800	1 195	605	135	105	30	1 640	295
weiblich	1 410	750	660	1 305	680	625	105	65	40	1 115	295
2021 insgesamt	3 385	2 015	1 370	3 160	1 855	1 305	225	160	65	2 790	600
<u>davon:</u>											
männlich	1 960	1 285	675	1 835	1 190	645	125	95	30	1 660	300
weiblich	1 425	730	700	1 325	665	660	105	65	40	1 130	300
2022 insgesamt	3 680	2 035	1 645	3 445	1 880	1 560	235	155	80	2 905	775
<u>davon:</u>											
männlich	2 080	1 350	775	1 955	1 215	740	120	90	35	1 730	350
weiblich	1 600	730	870	1 485	665	820	115	65	50	1 175	425

¹ Altersgrenze zum Renteneintrittsalter nach § 41 Abs.2 SGB XII

² ab dem Berichtsjahr 2020 erfolgt die Veröffentlichung der Ergebnisse der Statistik über die Empfänger von Leistungen nach dem 4. Kapitel SGB XII unter Einsatz des Geheimhaltungsverfahrens der 5er Rundung

8.39 Empfänger von Leistungen nach dem 5. bis 9. Kapitel SGB XII nach Altersgruppen 2005 bis 2022

Merkmal ^{1,2}	Empfänger von Leistungen nach dem 5. bis 9. Kapitel SGB XII				
	insgesamt	davon		und zwar	
		männlich	weiblich	außerhalb von Einrichtungen	in Einrichtungen
	Personen/Altersjahre				
2005 insgesamt	3 507	2 046	1 461	1 281	2 285
<u>davon im Alter von:</u>					
0 bis 18 Jahren	870	561	309	349	529
18 bis 40 Jahren	1 082	671	411	348	760
40 bis 65 Jahren	1 014	655	359	337	700
65 Jahren und älter	541	159	382	247	296
Durchschnittsalter	36,7	32,6	42,5	37,0	36,5
2014 insgesamt	5 823	3 224	2 599	2 793	3 055
<u>davon im Alter von:</u>					
0 bis 18 Jahren	1 493	838	655	834	671
18 bis 40 Jahren	1 539	945	594	749	793
40 bis 65 Jahren	1 664	1 037	627	739	934
65 Jahren und älter	1 127	404	723	471	657
Durchschnittsalter	39,7	36,8	43,3	36,5	42,5
2022 insgesamt	2 300	1 235	1 065	1 235	1 140
<u>davon im Alter von:</u>					
0 bis 18 Jahren	10	10	-	5	-
18 bis 40 Jahren	405	280	125	355	45
40 bis 65 Jahren	725	470	260	485	270
65 Jahren und älter	1 160	475	685	385	820
Durchschnittsalter	62,9	57,3	69,4	54,0	72,6

¹ ab 2020 keine Erfassung der Leistungsempfänger der Eingliederungshilfe für behinderte Menschen mehr, da Überführung von 6. Kapitel SGB XII in SGB IX

² ab dem Berichtsjahr 2020 erfolgt die Veröffentlichung der Ergebnisse der Statistik über die Empfänger von Leistungen nach dem 5. bis 9. Kapitel SGB XII unter Einsatz des Geheimhaltungsverfahrens der 5er Rundung

8.40 Empfänger von Leistungen nach dem 5. bis 9. Kapitel SGB XII nach Hilfearten 2005 bis 2022

Hilfearten ¹	Empfänger von Leistungen nach dem 5. bis 9. Kapitel SGB XII ^{2,3}						
	2005	2010	2015	2019	2020	2021	2022
	Personen						
Insgesamt	3 507	5 268	5 927	5 904	2 465	2 340	2 300
<u>und zwar:</u>							
Hilfen zur Gesundheit	36	46	18	12	-	-	-
Eingliederungshilfe für behinderte Menschen	2 584	3 583	3 872	3 890	.	.	.
Hilfe zur Pflege	719	1 260	1 595	1 415	1 610	1 485	1 365
Hilfe zur Überwindung sozialer Schwierigkeiten und Hilfe in anderen Lebenslagen	224	698	825	881	875	870	950
<u>und zwar:</u>							
außerhalb von Einrichtungen	1 281	2 464	2 953	2 852	1 125	1 125	1 235
<u>und zwar:</u>							
Eingliederungshilfe für behinderte Menschen	752	1 390	1 641	1 660	.	.	.
Hilfe zur Pflege	347	452	629	365	270	270	300
Hilfe zur Überwindung sozialer Schwierigkeiten und Hilfe in anderen Lebenslagen	191	674	804	860	870	865	945
in Einrichtungen	2 285	2 861	2 989	3 088	1 405	1 270	1 140
<u>und zwar:</u>							
Eingliederungshilfe für behinderte Menschen	1 883	2 244	2 242	2 265	.	.	.
Hilfe zur Pflege	373	808	966	1 050	1 400	1 265	1 135
Hilfe zur Überwindung sozialer Schwierigkeiten und Hilfe in anderen Lebenslagen	34	27	22	21	5	5	5

¹ ab 2020 keine Erfassung der Leistungsempfänger der Eingliederungshilfe für behinderte Menschen mehr, da Überführung von 6. Kapitel SGB XII in SGB IX

² Empfänger mehrerer verschiedener Hilfen werden bei jeder Hilfeart gezählt. Mehrfachzählungen sind nur insoweit ausgeschlossen, als sie aufgrund der Meldungen erkennbar waren

³ ab dem Berichtsjahr 2020 erfolgt die Veröffentlichung der Ergebnisse der Statistik über die Empfänger von Leistungen nach dem 5. bis 9. Kapitel SGB XII unter Einsatz des Geheimhaltungsverfahrens der 5er Rundung

8.41 Reine Ausgaben nach Hilfearten SGB XII 2006 bis 2022

Merkmal ¹	Reine Ausgaben						
	2006	2010	2014	2018	2020	2021	2022
	1 000 EUR						
Insgesamt²	45 003	55 500	66 816	58 463	18 875	18 909	14 357
<u>darunter:</u>							
Hilfe zum Lebensunterhalt							
außerhalb von Einrichtungen	1 060	2 085	3 600	3 469	4 002	3 570	3 414
innerhalb von Einrichtungen	-	2 908	2 433	1 566	713	698	769
Grundsicherung im Alter und bei Erwerbsminderung ³							
außerhalb von Einrichtungen	6 316	9 029	13 657
innerhalb von Einrichtungen	1 853	2 066	2 221
Eingliederungshilfe für behinderte Menschen							
außerhalb von Einrichtungen	1 122	6 522	7 807	9 716	.	.	.
innerhalb von Einrichtungen	26 557	24 162	26 020	32 288	.	.	.
Hilfe zur Pflege							
außerhalb von Einrichtungen	1 400	2 306	2 401	1 902	1 740	1 628	1 072
innerhalb von Einrichtungen	1 617	3 793	5 099	5 127	7 158	8 230	5 212
Hilfen zur Gesundheit und Erstattungen an Krankenkassen ⁴	3 859	1 931	2 447	2 688	2 635	1 919	990

¹ ab 2020 keine Erfassung der Leistungsempfänger der Eingliederungshilfe für behinderte Menschen mehr, da Überführung von 6. Kapitel SGB XII in SGB IX

² Ab 2017 werden die Ausgaben für die Grundsicherung im Alter und bei Erwerbsminderung nicht mehr im Rahmen der Statistik der Ausgaben und Einnahmen der Sozialhilfe nach dem SGB XII erfasst und fließen somit nicht in die Summe der reinen Ausgaben mit ein. Eine Vergleichbarkeit der Gesamtausgaben ist somit nicht gegeben.

³ In den Ausgaben für die Grundsicherung im Alter und bei Erwerbsminderung sind keine Kosten für abgeschlossene Gutachten enthalten.

⁴ einschließlich Erstattungen an Krankenkassen für die Übernahme der Krankenbehandlung

8.42 Empfänger von Asylbewerberleistungen 1995 bis 2022

Stand am 31.12.	Regelleistungsempfänger ¹				Empfänger von besonderen Leistungen ¹			
	insgesamt	davon		darunter	insgesamt	davon		Leistungen bei Krankheit, Schwangerschaft und Geburt
		männlich	weiblich	mit Grundleistungen		männlich	weiblich	
Personen								
1995	195	.	.	60	75	.	.	.
1996	501	333	168	292	257	162	95	126
1998	526	337	189	526	314	188	126	278
2000	393	268	192	76	13	7	6	7
2002	418	268	150	338	300	168	132	231
2004	352	226	126	307	318	198	120	276
2006	323	211	112	189	275	177	98	172
2008	232	144	88	100	183	119	64	93
2010	349	224	125	253	249	168	81	247
2012	383	247	136	342	364	237	127	323
2014	566	366	200	507	542	354	188	484
2016	752	463	289	590	537	345	192	522
2017	552	343	209	380	374	240	134	354
2018	553	353	200	214	210	147	63	188
2019	587	349	238	231	238	151	87	202
2020	600	340	265	235	205	120	85	200
2021	660	385	275	285	245	165	80	235
2022	960	610	350	515	460	345	115	440

¹ Ab dem Berichtsjahr 2020 erfolgt die Veröffentlichung der Ergebnisse der Statistik über die Empfänger von Leistungen nach dem Asylbewerberleistungsgesetz unter Einsatz des Geheimhaltungsverfahrens der 5er Rundung

8.43 Empfänger von besonderen Leistungen nach dem Asylbewerberleistungsgesetz nach Altersgruppen 2022

Merkmal	Empfänger von besonderen Leistungen nach dem Asylbewerberleistungsgesetz am 31.12.2022 ¹		
	insgesamt ²	davon	
		männlich	weiblich
Personen/Altersjahre			
Insgesamt	460	345	115
<u>davon im Alter von:</u>			
0 bis unter 7 Jahren	25	15	10
7 bis unter 14 Jahren	35	20	15
14 bis unter 18 Jahren	10	5	5
18 bis unter 25 Jahren	115	105	10
25 bis unter 50 Jahren	250	190	55
50 bis unter 65 Jahren	20	10	10
65 Jahren und älter	5	-	5
Durchschnittsalter	28,3	28,5	27,7

¹ Ab dem Berichtsjahr 2020 erfolgt die Veröffentlichung der Ergebnisse der Statistik über die Empfänger von Leistungen nach dem Asylbewerberleistungsgesetz unter Einsatz des Geheimhaltungsverfahrens der 5er Rundung

² Mehrfachzählungen sind nur insoweit ausgeschlossen, als sie aufgrund der Meldungen erkennbar waren

8.44 Haushalte mit Wohngeld nach der Art des Zuschusses 2009 bis 2022

Stand am 31.12. ¹	Haushalte mit Wohngeld insgesamt	Davon			
		reine Wohngeldhaushalte	davon		Wohngeldrechtliche Teilhaushalte
			Mietzuschuss	Lastenzuschuss	
Anzahl					
2009	7 491	5 302	5 238	64	2 189
2010	7 704	5 358	5 291	67	2 346
2011	6 394	4 883	4 828	55	1 511
2012	5 464	4 413	4 375	38	1 051
2013	4 601	3 826	3 798	28	775
2014	3 729	3 147	3 121	26	582
2015	3 035	2 587	2 561	26	448
2016	3 895	3 536	3 500	36	359
2017	3 503	3 194	3 165	29	309
2018	3 058	2 780	2 759	21	278
2019	2 621	2 410	2 392	18	211
2020	3 025	2 845	2 830	20	175
2021	2 720	2 570	2 555	15	145
2022	2 995	2 870	2 850	20	125

¹ ab dem Berichtsjahr 2020 erfolgt die Veröffentlichung der Ergebnisse der Wohngeldstatistik unter Einsatz des Geheimhaltungsverfahrens der 5er-Rundung

Abb. 8.02 Reine Wohngeldhaushalte nach Haushaltsgröße am 31.12.2022

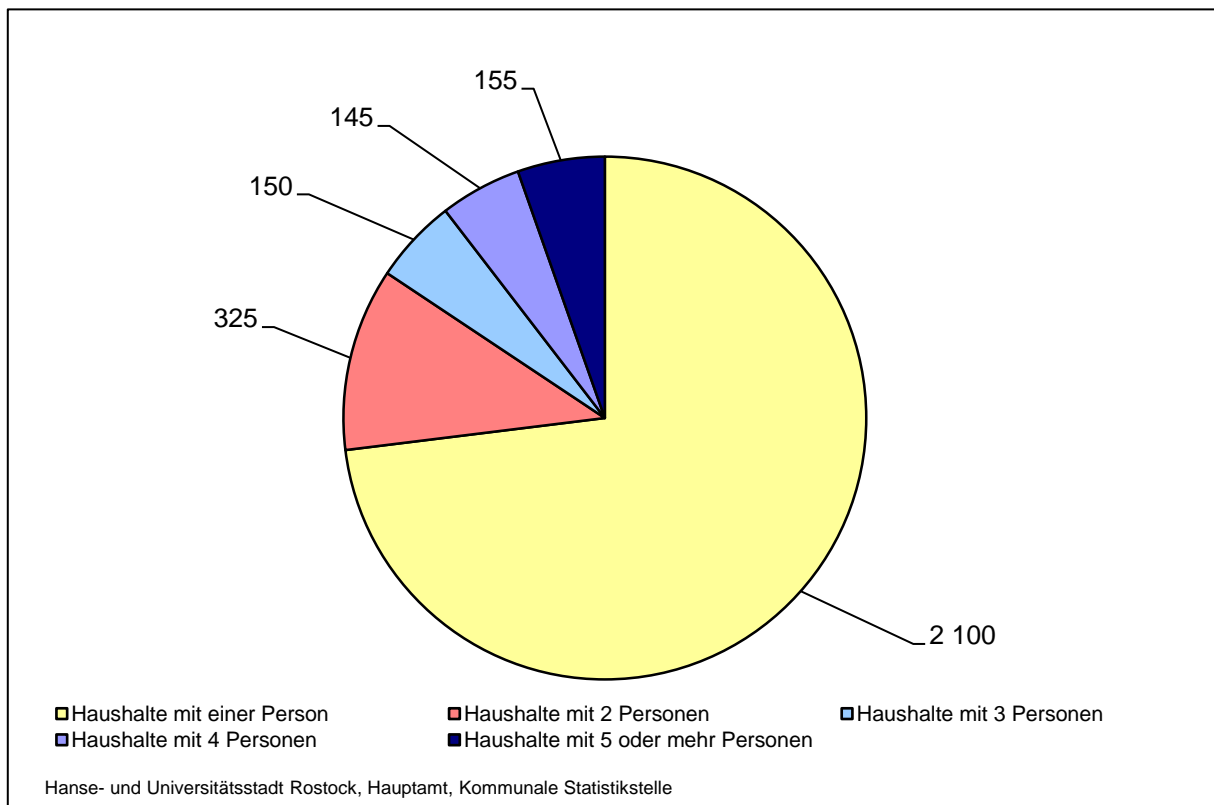

8.45 Durchschnittliche Wohnkosten, Wohngeldanspruch und Wohnfläche bei reinen Wohngeldhaushalten 2002 bis 2022

Stand am 31.12.	Durchschnittliche(r) monatliche(r)		Durchschnittlich genutzte Wohnfläche	
	tatsächliche Miete/ Belastung	Wohngeldanspruch	Mietzuschuss	Lastenzuschuss
	EUR		m ²	
2002	300	97	49	92
2003	304	99	48	91
2004	307	101	48	86
2005	309	74	47	94
2006	311	72	47	96
2007	314	69	47	87
2008	320	69	48	88
2009	351	110	50	98
2010	346	110	50	97
2011	350	102	50	99
2012	352	102	49	104
2013	354	100	49	105
2014	361	100	49	105
2015	370	98	49	103
2016	381	131	49	100
2017	388	122	49	92
2018	398	123	49	89
2019	403	118	50	94
2020	413	136	49	.
2021	415	154	50	91
2022	424	150	50	.

8.46 Haushalte mit reinem Wohngeld nach der sozialen Stellung des Haupteinkommensbeziehers 2005 bis 2022

Stand am 31.12. ¹	Haushalte insgesamt	Davon ist Haupteinkommensbezieher bzw. Antragsteller ²							
		Erwerbsperson	davon		Arbeitsloser	Nicht-erwerbsperson	davon		
			Selbstständiger	Arbeitnehmer/Beamter			Rentner/Pensionär	Student/Auszubildende ³	Sonstige
Anzahl									
2005	4 801	1 248	98	1 150	551	3 002	2 184	621	197
2007	3 451	734	51	683	246	2 471	1 929	448	94
2009	5 302	1 514	80	1 434	470	3 318	2 511	558	249
2011	4 883	1 206	94	1 112	319	3 358	2 323	770	265
2012	4 413	949	87	862	255	3 209	2 195	762	252
2013	3 826	910	60	850	184	2 732	1 909	704	119
2014	3 147	720	45	675	165	2 262	1 543	595	124
2015	2 587	573	46	527	103	1 911	1 274	526	111
2016	3 536	829	45	784	154	2 553	1 928	497	128
2017	3 194	753	43	710	111	2 330	1 778	463	89
2018	2 780	673	32	641	75	2 032	1 570	367	95
2019	2 410	616	32	584	96	1 698	1 375	270	53
2020	2 845	700	25	675	130	2 015	1 710	230	75
2021	2 570	580	25	560	105	1 885	1 665	150	70
2022	2 870	640	25	615	110	2 120	1 890	155	75

¹ ab dem Berichtsjahr 2020 erfolgt die Veröffentlichung der Ergebnisse der Wohngeldstatistik unter Einsatz des Geheimhaltungsverfahrens der 5er-Rundung

² bis 2012 Erfassung nach Antragsteller, ab 2013 Erfassung nach Haupteinkommensbezieher

³ mit Einkommen nach § 14 Abs. 2 Nr. 27-29 Wohngeldgesetz (WoGG)

8.47 Ausgewählte Indikatoren der Haushalte mit reinem Wohngeld 2014 bis 2022

Stand am 31.12.	Haushalte insgesamt	Davon					
		Erwerbspersonen		Arbeitslose	Nichterwerbspersonen		
		Selbst- ständige	Beamte/ Arbeitnehmer		Rentner/ Pensionäre	Studenten/ Auszubildende ¹	Sonstige
<u>Wohngeld insgesamt nach Anzahl²</u>							
2014	3 147	45	675	165	1 543	595	124
2016	3 536	45	784	154	1 928	497	128
2018	2 780	32	641	75	1 570	367	95
2020	2 845	25	675	130	1 710	230	75
2022	2 870	25	615	110	1 890	155	75
<u>Durchschnittliches monatliches Gesamteinkommen in EUR³</u>							
2014	736	887	1 026	750	699	498	692
2016	801	832	1 119	814	741	527	786
2018	844	1 087	1 158	851	777	562	835
2020	914	938	1 251	951	820	604	896
2022	938	976	1 365	938	817	691	986
<u>Durchschnittlicher monatlicher Wohngeldanspruch in EUR</u>							
2014	100	173	111	87	69	156	146
2016	131	254	148	123	104	185	179
2018	123	205	147	126	93	185	187
2020	136	262	168	139	111	198	190
2022	150	228	174	145	134	215	200
<u>Durchschnittliche tatsächliche monatliche Miete/ Belastung in EUR</u>							
2014	361	498	444	353	337	310	401
2016	381	524	467	379	357	320	422
2018	398	533	482	400	370	344	449
2020	413	529	493	434	385	360	430
2022	424	494	515	425	394	387	469

¹ mit Einkommen nach §14 Abs. 2 Nrn. 27-29 Wohngeldgesetz (WoGG)

² ab dem Berichtsjahr 2020 erfolgt die Veröffentlichung der Ergebnisse der Wohngeldstatistik unter Einsatz des Geheimhaltungsverfahrens der 5er-Rundung

³ monatliches Gesamteinkommen ist der zwölfte Teil des nach den §§ 14 bis 18 WoGG ermittelten Einkommens aller zu berücksichtigender Haushaltsmitglieder

8.48 Bewilligte Wohngeldfälle und Zahlbeträge 2006 bis 2022

Jahr	Bewilligte Wohn- geld- fälle	Davon		Gesamt zahl- betrag	Davon		Durchschnittlicher Betrag je Zahlfall (kumulative Jahreswerte)	Davon	
		Miet- zuschuss	Lasten- zuschuss		Miet- zuschuss	Lasten- zuschuss		Mietzu- schuss	Lasten- zuschuss
		Anzahl			1 000 EUR			EUR	
2006	7 622	7 552	70	4 185	4 129	56	87,37	87,05	119,71
2008	5 640	5 565	75	2 944	2 897	46	79,72	79,34	114,47
2009 ¹	15 184	15 031	153	9 118	9 019	99	150,24	150,00	176,84
2010	14 297	14 160	137	11 527	11 390	137	147,13	146,73	190,95
2012	9 649	9 559	90	8 137	8 061	77	124,37	124,19	147,24
2014	8 694	8 604	90	5 519	5 466	51	118,10	117,94	137,96
2016	9 923	9 824	99	6 302	6 208	93	148,91	148,01	250,73
2018	5 432	5 381	51	5 021	4 965	56	138,97	138,44	210,59
2020	7 271	7 218	53	5 139	5 082	57	164,02	163,33	263,75
2021	7 174	7 129	45	5 092	5 058	34	161,66	161,55	180,98
2022	8 793	8 734	59	6 200	6 171	29	192,76	192,94	161,29

¹ Am 01.01.2009 trat die Wohngeldnovelle in Kraft, die mit wesentlichen Leistungserhöhungen einherging. Der Wohngeldbetrag wurde um 10 Prozent erhöht und die Hanse- und Universitätsstadt Rostock wurde in eine höhere Mietenstufe eingeordnet.

8.49 Wohnungsvergabe und Wohnberechtigungsscheine 1998 bis 2022

Jahr	Wohnungs- vergabe (mit WBS) insgesamt	Wohn- berechtigungs- scheine insgesamt	Davon mit einer gesuchten Wohnungsgröße von ... bis unter ... m ²					
			unter 45	45 - 60	60 - 75	75 - 90	90 - 105	105 - 120
Anzahl								
1998	2 093	3 473	2 369	655	262	157	21	9
2002	1 327	1 608	990	375	151	74	15	3
2006	714	1 825	956	484	266	85	27	7
2010	441	889	468	235	141	31	10	4
2014	39	210	20	104	85	.	.	-
2018	24	106	13	62	28	.	.	-
2020	105	346	180	130	57	12	.	-
2021	88	393	219	127	53	14	4	-
2022	103	270	129	102	46	11	5	-

8.50 Renten nach Rentenarten in der Rentenversicherung 2000 bis 2022

Jahr	Renten insgesamt	Renten nach SGB VI ins- gesamt	Darunter						
			Renten wegen vermin- deter Erwerbs- fähigkeit	Renten wegen Alters	Renten wegen Todes- ins- gesamt	davon			
						Witwen- renten	Witwer- renten	Erzie- hungs- renten	Waisen- renten
Anzahl									
2000	64 644	64 379	7 221	42 505	14 653	11 829	1 348	66	1 410
2004	67 774	67 593	6 225	46 720	14 648	11 622	1 658	56	1 312
2008	68 799	68 607	5 432	48 449	14 726	11 448	2 017	47	1 214
2012	70 345	70 171	6 282	48 857	15 032	11 762	2 254	35	981
2016	73 302	73 151	7 260	50 475	15 416	12 054	2 524	38	800
2018	74 226	74 098	7 294	51 168	15 636	12 156	2 672	29	779
2020	74 770	74 732	7 103	51 784	15 845	12 163	2 803	26	853
2021	74 701	74 559	7 007	51 768	15 784	12 074	2 817	23	870
2022	74 373	74 237	6 872	51 633	15 732	12 070	2 824	21	817

8.51 Durchschnittliche monatliche Rentenzahlbeträge nach Rentenarten in der Rentenversicherung 2000 bis 2022

Jahr	Durch- schnittliche monatliche Renten- zahl- beträge insgesamt	Renten nach SGB VI insge- samt	Darunter						
			Renten wegen vermin- deter Erwerbs- fähigkeit	Renten wegen Alters	Renten wegen Todes- insgesamt	davon			
						Witwen- renten	Witwer- renten	Erzie- hungs- renten	Waisen- renten
EUR									
2000	721,87	723,76	673,61	815,86	481,32	547,40	218,36	655,00	169,36
2004	766,21	767,57	685,73	858,56	512,14	587,55	252,04	763,47	162,12
2008	770,31	771,79	677,97	860,49	514,60	594,72	271,56	728,28	154,57
2012	809,68	811,10	674,22	908,32	552,33	632,90	299,70	783,03	158,46
2016	930,60	932,03	759,02	1 052,09	620,44	700,44	376,12	939,59	170,58
2018	986,31	987,62	803,09	1 116,00	653,57	736,50	406,04	1 000,86	195,50
2020	1 072,98	1 073,53	877,63	1 217,25	691,64	777,72	460,87	1 125,77	209,24
2021	1 073,56	1 075,28	889,95	1 218,05	689,30	775,89	462,61	1 132,35	209,94
2022	1 136,84	1 138,63	945,74	1 288,67	730,42	816,62	505,12	1 177,56	224,15

8.52 Renten und durchschnittliche monatliche Rentenzahlbeträge in der Rentenversicherung nach Geschlecht 2000 bis 2022

Jahr	Renten insgesamt	Davon		Durchschnittliche monatliche Rentenzahlbeträge	Davon	
		männlich	weiblich		männlich	weiblich
	Anzahl			EUR		
2000	64 644	32 927	31 717	721,87	831,13	608,46
2002	65 906	33 417	32 489	761,83	876,17	644,22
2004	67 774	34 315	33 459	766,21	877,74	651,83
2006	68 664	34 881	33 783	764,71	871,16	654,79
2008	68 799	34 939	33 860	770,31	874,13	663,19
2010	69 756	35 278	34 478	793,52	892,63	692,11
2012	70 345	35 566	34 779	809,68	903,31	713,94
2014	71 331	36 276	35 055	868,36	935,36	799,02
2016	73 302	37 004	36 298	930,60	992,07	867,94
2018	74 226	37 368	36 858	986,31	1 042,16	929,69
2019	74 542	37 481	37 061	1 036,91	1 077,63	995,73
2020	74 770	37 512	37 258	1 072,98	1 109,43	1 036,29
2021	74 701	37 366	37 335	1 073,56	1 103,39	1 043,70
2022	74 373	37 057	37 316	1 136,84	1 160,88	1 112,96

Abb. 8.03 Durchschnittliche monatliche Rentenzahlbeträge in der Rentenversicherung nach Geschlecht 2000 bis 2022

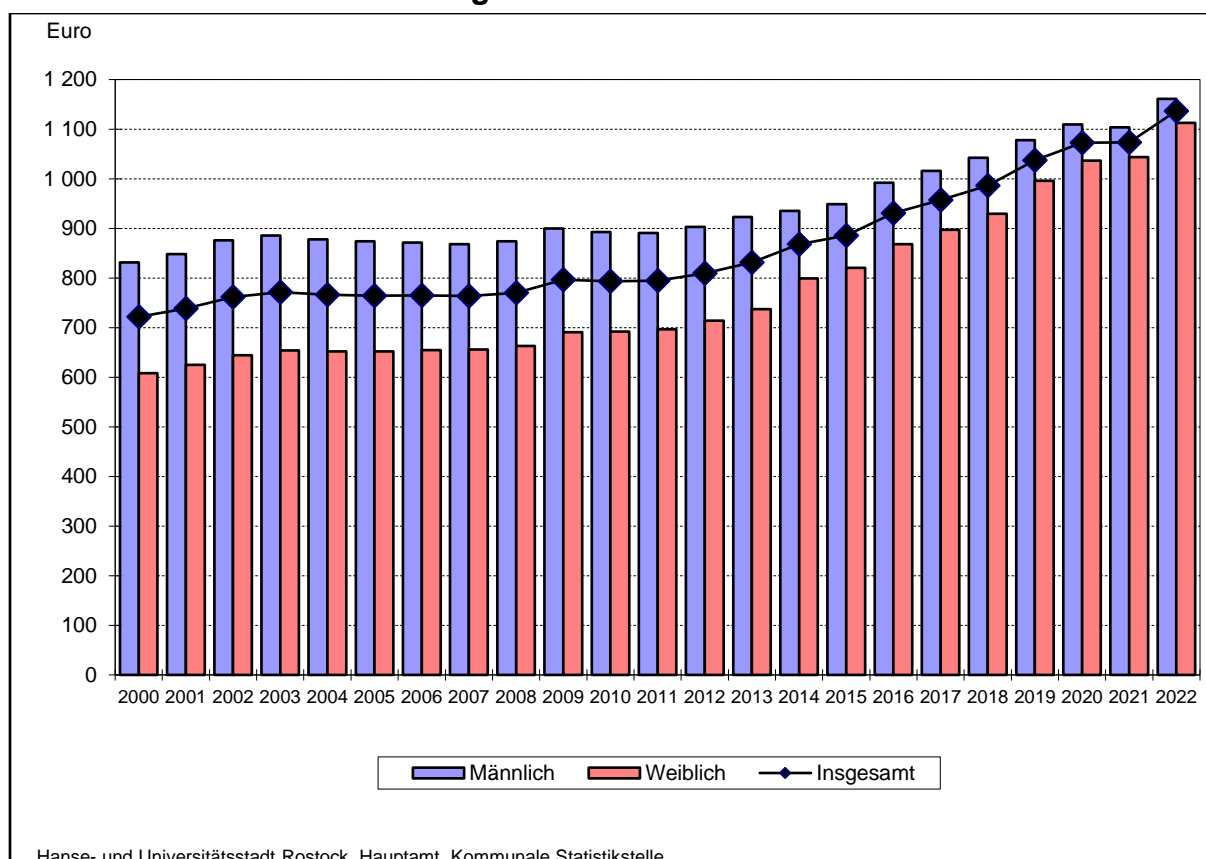

8.53 Leistungsempfänger der Pflegeversicherung, Pflegedienste und Pflegeheime 1999 bis 2021

Merkmal	Stand am 15.12.								
	1999	2003	2007	2011	2013	2015	2017	2019	2021
	Personen/Anzahl								
<u>Leistungsempfänger</u>									
Pflegebedürftige insgesamt	4 339	4 608	5 369	7 027	7 760	8 523	9 333	10 670	12 671
<u>darunter:</u>									
Ambulante Pflege	1 007	1 265	1 450	1 718	1 975	2 113	2 128	2 577	2 903
Vollstationäre Pflege	1 368	1 546	1 601	2 299	2 232	2 343	2 364	2 560	2 453
<u>darunter: Dauerpflege</u>	1 367	1 477	1 494	2 272	2 221	2 327	2 351	2 549	2 441
Pflegegeld ¹	1 964	1 797	2 318	3 010	3 553	4 067	4 840	4 998	5 798
je 1 000 Einwohner	21	23	27	34	38	41	45	51	61
<u>Pflegedienste</u>									
Anzahl Pflegedienste insgesamt	39	33	34	42	47	45	46	48	51
Personal in Pflegediensten insgesamt	397	449	518	773	1 021	1 149	1 139	1 200	1 156
Von Pflegediensten betreute Pflegebedürftige insgesamt	1 007	1 265	1 450	1 718	1 975	2 113	2 128	2 577	2 903
<u>davon:²</u>									
Pflegestufe I	520	762	928	1 115	1 234	1 319	.	.	.
Pflegestufe II	420	417	430	486	597	633	.	.	.
Pflegestufe III	67	86	92	117	144	161	.	.	.
<u>davon:</u>									
Pflegegrad 1	69	172	257
Pflegegrad 2	1 122	1 336	1 417
Pflegegrad 3	600	730	853
Pflegegrad 4	252	251	270
Pflegegrad 5	85	88	106
je Pflegedienst	26	38	43	41	42	47	46	54	57
je 1 000 Einwohner	5	6	7	8	10	10	10	12	14
<u>Pflegeheime</u>									
Anzahl Pflegeheime insgesamt	11	18	24	37	36	37	41	44	47
Anzahl verfügbare Plätze für vollstationäre Pflege	1 565	1 617	1 581	2 384	2 284	2 419	2 413	2 655	2 654
Personal in Pflegeheimen insgesamt	925	926	973	1 650	1 687	1 649	1 654	1 920	2 130
Von Pflegeheimen betreute Pflegebedürftige insgesamt	1 368	1 546	1 601	2 577	2 521	2 672	2 771	3 044	2 976
<u>darunter:</u>									
vollstationäre Pflege	2 343	2 364	2 560	2 453
<u>darunter:²</u>									
Pflegestufe I	489	513	533	1 096	949	1 063	.	.	.
Pflegestufe II	710	811	821	1 143	1 146	1 161	.	.	.
Pflegestufe III	145	218	245	338	425	448	.	.	.
<u>davon:</u>									
Pflegegrad 1	4	6	6
Pflegegrad 2	553	723	623
Pflegegrad 3	980	1 064	1 094
Pflegegrad 4	845	829	783
Pflegegrad 5	389	422	470
je Pflegeheim	124	86	67	70	70	72	68	69	63
je 1 000 Einwohner	7	8	8	13	12	13	13	15	14

¹ Ohne Empfänger von Pflegegeld, die zusätzlich auch ambulante Pflege erhalten. Diese werden bei der ambulanten Pflege berücksichtigt. Stichtag beim Pflegegeld: 31.12. des Jahres.

² Im Zuge der Pflegereform 2016/2017 wurden die bisherigen Pflegestufen I, II und III in fünf Pflegegrade umgewandelt. Daher ist ab 2017 eine Vergleichbarkeit der Werte mit den Vorjahren nicht mehr gegeben.

8.54 Alten- und Pflegeheime 1955 bis 2022

Am 31.12. des Jahres	Alten- und Pflegeheime (vollstationär)	Plätze in Alten- und Pflegeheimen
	Anzahl	
1955	6	382
1960	7	620
1970	9	749
1980	7	1 037
1990	9	1 741
2000 ¹	11	1 494
2010	25	2 137
2015	25	2 416
2020	27	2 658
2021	27	2 654
2022	27	2 611

¹ ab 1999 einschließlich der Pflegeplätze der Einrichtungen: Michaelshof, Psychiatrisches Pflegeheim und Hospiz

8.55 Platzkapazität der Alten- und Pflegeheime 1996 bis 2022

Einrichtung	Träger	Vorhandene Plätze am 31.12.				
		1996	2000	2010	2020	2022
		Anzahl				
Seniorenzentrum Stadtweide	Arbeiterwohlfahrt Rostock	135	100	100	108	109
Alternative WohnOase	Arbeiterwohlfahrt Rostock	-	-	46	46	46
Pflegewohnen „Am Wasserturm“	Arbeiterwohlfahrt Rostock	-	-	110	110	110
PflegeWohnPark Groß Klein „Haupthaus“ und „Haus am Park“	Rostocker Heimstiftung	451	391	320	295	270
Pflegeheime Toitenwinkel I und II	Rostocker Heimstiftung	318	318	214	212	212
Pflegeheim Reutershagen	Rostocker Heimstiftung	-	-	108	108	93
PflegeWohnPark Lütten Klein	Rostocker Heimstiftung	-	-	100	100	98
DRK Seniorenwohnanlage Evershagen und Pflegeheim Südstadt	Deutsches Rotes Kreuz	420	420	288	312	312
DRK Seniorenwohnanlage Evershagen Fachpflegeeinrichtung für Menschen im Wachkoma	Deutsches Rotes Kreuz	-	-	15	15	15
Maria-Martha-Haus	Rostocker Stadtmission	36	34	39	39	39
Jakobi-Stift	Rostocker Stadtmission	-	-	75	77	77
Katholisches Altenpflegeheim „St. Franziskus“	Caritas Mecklenburg e.V.	51	53	80	80	80
Pflegeheim Warnemünde „Rolf Grund“	Volkssolidarität	25	25	70	70	70
Pflegeresidenz Rose (ehem. Wutschke)	Katja Rose	-	-	46	46	46
RENAFAN ServiceLeben Holzhalbinsel	Renafan GmbH	-	-	-	130	129
Senioren-Zentrum GmbH - KerVita „Am Botanischen Garten“	KerVita Betriebs GmbH	-	-	139	139	139
Senioren-Zentrum GmbH - KerVita „An der Warnow“	KerVita Betriebs GmbH	-	-	120	120	120
Pflegeheim Südhus in der Südstadt	Südhus GmbH	-	-	30	48	48
Pflegeheim Südhus Nord in Toitenwinkel	Südhus GmbH	-	-	70	70	70
Pflegeeinrichtung „Am Warnowschlösschen“	Visamare GmbH	-	-	-	135	135
Hospiz am Klinikum	Hanse- und Universitätsstadt Rostock	.	6	10	10	10
Psychiatrisches Pflegeheim	GGP mbH Gesellschaft für Gesundheit und Pädagogik	.	32	31	32	32
Michaelshof	Evangelische Stiftung Michaelshof	.	115	115	120	115
AlexA Seniorenresidenz Lütten-Klein	AlexA Seniorendienste Rostock GmbH	-	-	-	133	133
DSG Pflegewohnstift Lichtenhagen	DSG Deutsche Seniorenstift Gesellschaft mbH	-	-	-	103	103
Insgesamt		1 436	1 494	2 137	2 658	2 611

8.56 Belegung in den Alten- und Pflegeheimen 2022

Einrichtung ¹	Belegte Plätze am 31.12.	Davon		Davon im Alter von ... Jahren		Darunter			
		männlich	weiblich	unter 75	75 und älter	Pflegegrad 2	Pflegegrad 3	Pflegegrad 4	Pflegegrad 5
Personen									
Seniorenzentrum Stadtweide	106	38	68	9	97	14	40	36	16
Pflegewohnen „Am Wasserturm“	100	32	68	16	84	11	48	26	15
Alternative WohnOase	46	30	16	46	-	-	-	8	38
Pflegeheim Reutershagen	88	18	70	10	78	9	41	30	8
Pflegeheim Toitenwinkel I	92	16	76	14	78	14	30	42	6
Pflegeheim Toitenwinkel II	97	47	50	24	73	22	39	24	12
PflegeWohnPark Groß Klein inkl. Haus am Park	247	82	165	76	171	38	88	80	41
PflegeWohnPark Lütten Klein	94	26	68	30	64	20	35	24	15
DRK Seniorenwohnanlage Evershagen	141	29	112	22	119	17	46	50	28
DRK Seniorenwohnanlage Evershagen, Fachpflegeeinrichtung für Menschen im Wachkoma	13	9	4	11
DRK Pflegeheim Südstadt	134	19	115	12	122	10	45	49	30
Maria-Martha-Haus	38	20	18	.	.	6	19	9	4
Jakobi-Stift	75	15	60	3	72	21	34	14	6
Katholisches Altenpflegeheim "St. Franziskus"	75	16	59	5	70	16	30	24	5
Pflegeheim Warnemünde „Rolf Grund“	70	21	49	4	66	13	27	17	13
Pflegeresidenz Rose (ehem. Wutschke)	44	11	33	9	35	11	15	13	5
RENAFAN ServiceLeben Holzhalbinsel	129	33	96	5	124	39	57	25	8
KerVita Senioren-Zentrum „Am Botanischen Garten“	130	41	89	8	122	34	59	26	11
KerVita Senioren-Zentrum „An der Warnow“	113	23	90	16	97	24	38	30	21
Pflegeheim Südhus	48	22	26	20	28	4	15	14	15
Pflegeheim Südhus Nord	70	34	36	20	50	4	20	27	19
Pflegeeinrichtung „Am Warnowschlösschen“	135	61	74	26	109	30	52	42	11
Hospiz im Klinikum	7	3	4	.	.	.	3	.	.
Psychiatrisches Pflegeheim	32	17	15	32	-	.	11	10	3
AlexA Seniorenresidenz	125	44	81	11	114	31	53	31	10
DSG Pflegewohnstift Lichtenhagen	101	32	69	3	98	31	42	16	12
Insgesamt	2 350	739	1 611	439	1 911	424	887	688	365

¹ ohne Angaben der Einrichtung: Michaelshof

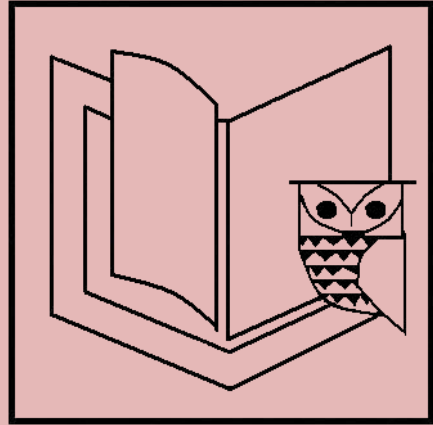

9

Bildung

Vorbemerkungen

Die allgemein bildenden Schulen in der Hanse- und Universitätsstadt Rostock sind nach den Schularten:

- Grundschule
- Regionale Schule
- Gesamtschule
- Gymnasium
- Förderschule
- Abendgymnasium

strukturiert.

Im Sinne des § 12 des Schulgesetzes für das Land Mecklenburg-Vorpommern können verschiedene allgemeinbildende Schularten organisatorisch verbunden werden. Neben den reinen Schularten gibt es folgende Organisationsformen in der Hanse- und Universitätsstadt Rostock:

- Grundschulen
- Grundschulen mit Orientierungsstufe
- Regionale Schulen
- Kooperative Gesamtschulen ohne gymnasialer Oberstufe
- Kooperative Gesamtschulen mit gymnasialer Oberstufe
- Kooperative Gesamtschulen mit gymnasialer Oberstufe und Grundschule
- Integrierte Gesamtschulen ohne gymnasialer Oberstufe
- Integrierte Gesamtschulen ohne gymnasialer Oberstufe mit Grundschule
- Integrierte Gesamtschulen mit gymnasialer Oberstufe
- Integrierte Gesamtschulen mit gymnasialer Oberstufe und Grundschule
- Gymnasien
- Gymnasien mit Grundschule
- Waldorfschulen
- Förderschulen
- Förderschulen mit Grundschule
- Abendgymnasien

Öffentliche Schulen sind staatliche Schulen in Trägerschaft der Gemeinden, kreisfreien Städte, Ämter, Schulverbände, Landkreise und des Landes. **Schulen in freier Trägerschaft** werden als Ersatz- oder Ergänzungsschulen von natürlichen oder juristischen Personen des privaten oder öffentlichen Rechts, nach Landesrecht jedoch nicht vom Land und von den Gemeinden oder Gemeindeverbänden errichtet und betrieben.

Stundenweise beschäftigte Lehrkräfte sind Lehrkräfte im Beamten-, Angestellten- oder sonstigen Dienstverhältnis, die mit weniger als 50 Prozent der Regelstunden einer vollbeschäftigten Lehrkraft tätig sind. Die Lehramtsanwärter/Referendare werden den stundenweisen Beschäftigten zugeordnet, auch wenn sie mit mehr als 50 Prozent der Regelpflichtstundenzahl unterrichten.

Absolventen/Abgänger sind Schüler **der allgemein bildenden Schulen**, die im Verlaufe oder am Ende des Schuljahres mit einem Abschluss- bzw. Abgangszeugnis eine allgemein bildende Schulart verlassen, unabhängig davon, ob sie (zum Erwerb zusätzlicher Abschlussqualifikationen) an eine andere allgemeinbildende Schulart wechseln.

Die **Studentenstatistik** beinhaltet die Ergebnisse folgender **Hochschulen**:

- Universität Rostock
- Private Hanseuniversität Rostock (nur Studienjahr 2007/2008 mit 4 Studenten)
- Hochschule für Theater und Musik
- Fachbereich Seefahrt Warnemünde der Hochschule Wismar, University of Technology, Business and Design
- Europäische Fachhochschule, Standort Rostock (ab Studienjahr 2017/2018)
- Fachhochschule des Mittelstandes, Standort Rostock (ab Studienjahr 2017/2018)

Die Ergebnisse der Studentenstatistik beziehen sich auf das jeweilige Wintersemester.

Im **Wintersemester 2015/2016** wurde eine **neue Fächersystematik** eingeführt. Sie bewirkt eine teilweise Neuordnung von Studienbereichen zu Fächergruppen. Die aktuellen Ergebnisse sind daher nur eingeschränkt mit den Vorjahren vergleichbar.

Quellen

Hanse- und Universitätsstadt Rostock, Schulverwaltungsamt

Statistisches Amt Mecklenburg-Vorpommern

Industrie- und Handelskammer zu Rostock

Handwerkskammer Ostmecklenburg Vorpommern

Hanse- und Universitätsstadt Rostock, Konservatorium

Welt-Musik-Schule „Carl Orff“

Hanse- und Universitätsstadt Rostock, Volkshochschule

Tabellenverzeichnis

Seite

9.01	Schüler der allgemeinbildenden Schulen nach rechtlichem Status der Schule 1992 bis 2022	303
9.02	Schüler der allgemeinbildenden Schulen nach Schularten 1992 bis 2022	304
9.03	Angemeldete Kinder zum Schuljahr, Einschulungen und Zurückstellungen an den allgemeinbildenden Schulen insgesamt 1994 bis 2022	304
9.04	Allgemeinbildende Schulen nach Schularten 2004 bis 2022	305
9.05	Lehrkräfte an allgemeinbildenden Schulen 1995 bis 2022.....	306
9.06	Lehrkräfte an allgemeinbildenden Schulen nach Schularten, Geschlecht und Beschäftigungsumfang 2009 bis 2022	306
9.07	Klassen und Schüler der allgemeinbildenden Schulen nach Schularten - Schuljahr 2022/2023 -	307
9.08	Klassen und Schüler nach Schularten und Stadtbereichen - Schuljahr 2022/2023 -	307
9.09	Klassen und Schüler nach Schularten und Klassenstufen - Schuljahr 2022/2023 -	309
9.10	Förderschulen - Schuljahr 2022/2023 -	310
9.11	Absolventen/Abgänger nach Beendigung der Vollzeitschulpflicht zum Ende des Schuljahres nach Abschlussarten 1992/1993 bis 2021/2022.....	311
9.12	Berufliche Schulen 1991 bis 2022	312
9.13	Berufliche Schulen nach Stadtbereichen - Schuljahr 2022/2023 -	312
9.14	Lehrkräfte an beruflichen Schulen 1995 bis 2022	313
9.15	Öffentliche berufliche Schulen 1992 bis 2022	314
9.16	Absolventen/Abgänger der beruflichen Schulen nach Abschlussarten - Schuljahr 1994/1995 bis 2021/2022 -	315
9.17	Auszubildende insgesamt nach Ausbildungsbereichen 2010 bis 2022	315
9.18	Auszubildende insgesamt nach Geschlecht und Ausbildungsjahr 2010 bis 2022	315
9.19	Auszubildende und Umschüler im Bereich der Industrie- und Handelskammer 1994 bis 2022	316
9.20	Neu abgeschlossene Ausbildungsverträge im Bereich der Industrie- und Handelskammer 1998 bis 2022	317
9.21	Auszubildende und Umschüler in Handwerksbetrieben 2014 bis 2022	318
9.22	Studierende an Hochschulen 1955 bis 2022.....	319
9.23	Studierende der Universität Rostock nach Fächergruppen 1992 bis 2022	321
9.24	Herkunft der Studierenden in der Hanse- und Universitätsstadt Rostock 2005 bis 2021	322
9.25	Studienort der Studierenden aus der Hanse- und Universitätsstadt Rostock 2005 bis 2021	322
9.26	Studierende der Universität Rostock nach Herkunftsgebieten 2003 bis 2022	323
9.27	Studierende der Hochschule für Musik und Theater nach Herkunftsgebieten 2003 bis 2022	324
9.28	Bestandene Abschlussprüfungen an der Universität Rostock nach Fächergruppen, Prüfungsgruppen und Fachsemestern 1993 bis 2022	325
9.29	Hochschulpersonal der Universität Rostock 1992 bis 2022	326
9.30	Bestandene Abschlussprüfungen an der Hochschule für Musik und Theater Rostock 1994 bis 2022	327
9.31	Hochschulpersonal der Hochschule für Musik und Theater Rostock 1994 bis 2022	327

9.32	Schülerbelegung in den Musikschulen 1993 bis 2022	328
9.33	Schüler, Lehrkräfte, Unterrichtsstunden und Veranstaltungen in Musikschulen 1992 bis 2022	329
9.34	Veranstaltungen und Besucher in den Musikschulen 1992 bis 2022.....	329
9.35	Hauptberuflich Beschäftigte und Ausgaben der Volkshochschule 2008 bis 2022	330
9.36	Neben- und freiberufliche Kursleiter, Kurse, Unterrichtsstunden und Belegungen an der Volkshochschule 1993 bis 2022	330
9.37	Kurse, Unterrichtsstunden und Belegungen nach Programmbereichen an der Volkshochschule 1998 bis 2022	331
9.38	Teilnehmer an den Kursen nach Alter und Programmbereichen an der Volkshochschule 1998 bis 2022	332
9.39	Kurse, Unterrichtsstunden, Belegungen im Programmbereich „Sprachen“ an der Volkshochschule 1992 bis 2022	333
9.40	Sonstige Veranstaltungen der Volkshochschule 1998 bis 2022	333

Abbildungsverzeichnis

Seite

Abb. 9.01	Schüler der allgemeinbildenden Schulen nach Schularten	303
Abb. 9.02	Auszubildende der Industrie- und Handelskammer 1994 bis 2021	317

9.01 Schüler der allgemeinbildenden Schulen nach rechtlichem Status der Schule 1992 bis 2022

Schuljahr	Schüler ¹ insgesamt	Darunter	Davon			
			an öffentlichen Schulen		an Schulen in freier Trägerschaft	
		weiblich	insgesamt	darunter	insgesamt	darunter
			weiblich	weiblich		weiblich
Personen						
1992/1993	37 440	18 575	36 632	18 279	808	296
1994/1995	36 460	18 100	35 488	17 664	972	436
1996/1997	33 812	16 637	32 782	16 156	1 030	481
1998/1999	29 335	14 406	28 108	13 832	1 227	574
2000/2001	24 717	12 103	23 121	11 326	1 596	777
2002/2003	21 552	10 529	19 746	9 658	1 806	871
2004/2005	18 950	9 244	16 885	8 217	2 065	1 027
2006/2007	16 773	8 257	14 307	6 997	2 466	1 260
2008/2009	14 809	7 094	11 997	5 714	2 812	1 380
2010/2011	15 384	7 385	12 070	5 768	3 314	1 617
2012/2013	16 542	8 024	12 850	6 225	3 692	1 799
2014/2015	17 545	8 473	13 597	6 523	3 948	1 950
2016/2017	18 595	.	14 364	.	4 231	2 094
2018/2019	19 321	.	14 820	.	4 501	.
2020/2021	19 906	.	15 057	.	4 849	.
2021/2022	20 165	.	15 201	.	4 964	.
2022/2023	20 901	.	15 787	.	5 114	.

¹ einschließlich „Heinrich-Hoffmann-Schule“ (Schule mit dem Förderschwerpunkt „Unterricht kranker Schülerinnen und Schüler“)

Abb. 9.01 Schüler der allgemeinbildenden Schulen nach Schularten

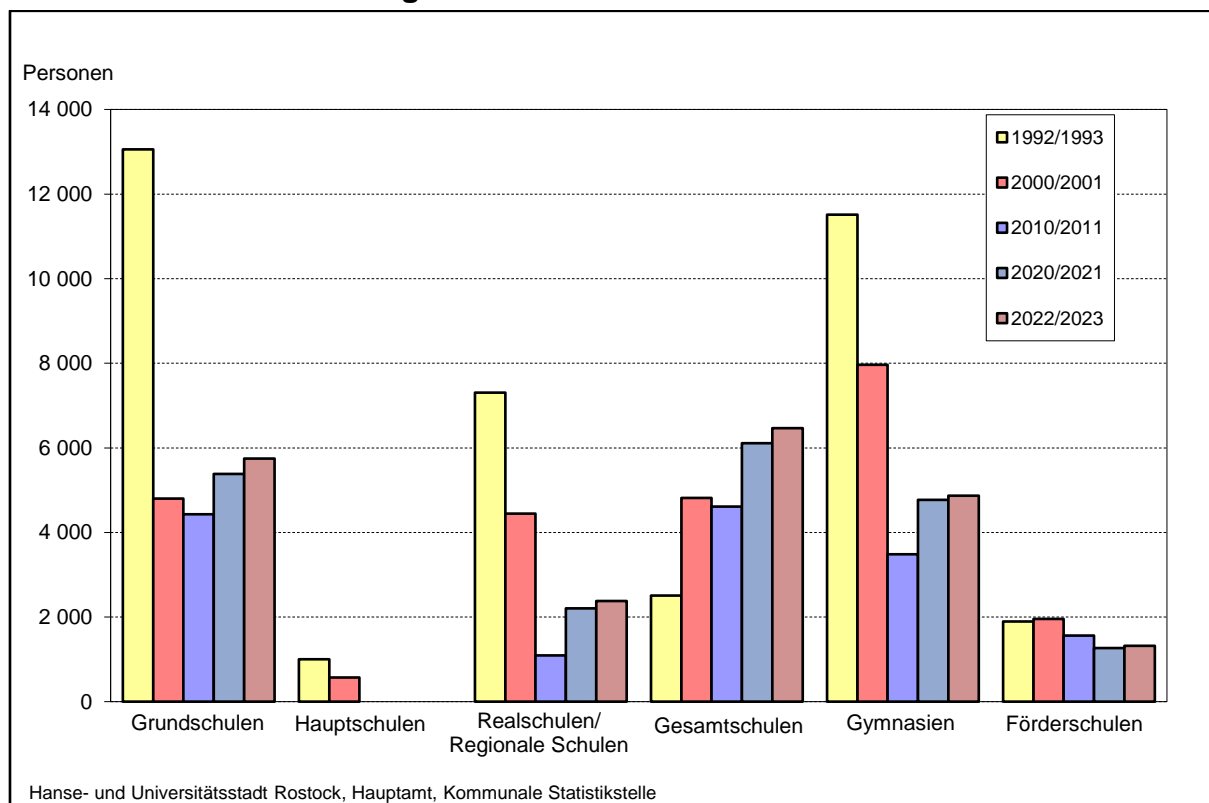

9.02 Schüler der allgemeinbildenden Schulen nach Schularten 1992 bis 2022

Schuljahr	Schüler insgesamt	Davon						
		Grundschulen ¹	Haupt-schulen	Real-schulen/ Regionale Schulen ²	Gesamt-schulen	Gymnasien	Abend-gymnasium	Förder-schulen ^{3,4}
Personen								
1992/1993	37 440	13 055	1 003	7 309	2 506	11 510	163	1 894
1996/1997	33 812	11 073	966	6 197	4 138	9 251	156	2 031
2000/2001	24 717	4 798	571	4 443	4 815	7 967	164	1 959
2004/2005	18 950	3 840	245	2 369	3 949	6 646	167	1 734
2008/2009	14 809	4 212	-	1 372	3 720	3 832	217	1 456
2012/2013	16 542	4 825	-	1 171	5 019	3 780	216	1 531
2016/2017	18 595	5 117	-	1 645	5 488	4 598	214	1 533
2018/2019	19 321	5 383	-	2 110	5 759	4 628	184	1 257
2019/2020	19 541	5 359	-	2 110	5 933	4 696	175	1 268
2020/2021	19 906	5 380	-	2 202	6 111	4 774	170	1 269
2021/2022	20 165	5 432	-	2 225	6 217	4 809	179	1 303
2022/2023	20 901	5 749	-	2 383	6 463	4 869	115	1 322
Anteil in %								
1992/1993	100	34,9	2,7	19,5	6,7	30,7	0,4	5,1
1996/1997	100	32,7	2,9	18,3	12,2	27,4	0,5	6,0
2000/2001	100	19,4	2,3	18,0	19,5	30,2	0,7	7,9
2004/2005	100	20,3	1,3	12,5	20,8	35,1	0,9	9,2
2008/2009	100	28,4	-	9,3	25,1	25,9	1,5	9,8
2012/2013	100	29,2	-	7,1	30,3	22,9	1,3	9,3
2016/2017	100	27,5	-	8,8	29,5	24,7	1,2	8,2
2018/2019	100	27,9	-	10,9	29,8	24,0	1,0	6,5
2019/2020	100	27,4	-	10,8	30,4	24,0	0,9	6,5
2020/2021	100	27,0	-	11,1	30,7	24,0	0,9	6,4
2021/2022	100	26,9	-	11,0	30,8	23,8	0,9	6,5
2022/2023	100	27,5	-	11,4	30,9	23,3	0,6	6,3

¹ ohne Grundschulteile

² Schuljahr 2002/2003 wurden die Regionalen Schulen eingeführt/ab Schuljahr 2004/2005 nur noch Regionale Schulen

³ Förderschulen wurden bis zum Schuljahr 1995/1996 als Sonderschulen geführt

⁴ einschließlich „Heinrich-Hoffmann-Schule“ (Schule mit dem Förderschwerpunkt „Unterricht kranker Schülerinnen und Schüler“)

9.03 Angemeldete Kinder zum Schuljahr, Einschulungen und Zurückstellungen an den allgemeinbildenden Schulen insgesamt 1994 bis 2022

Schuljahr	Angemeldete Kinder ¹ insgesamt	Darunter		Davon				Zurück-stellungen
		weiblich	Ein-schulungen insgesamt	darunter				
				weiblich	vorzeitig	fristgemäß	verspätet	
Personen								
1994/1995	3 514	1 654	3 269	1 559	66	2 787	416	245
1998/1999	1 414	679	1 297	631	23	996	278	117
2002/2003	1 152	555	1 056	529	36	905	115	96
2006/2007	1 415	674	1 391	665	41	1 262	88	24
2010/2011	1 490	709	1 476	705	55	1 367	54	14
2014/2015	1 616	750	1 579	738	48	1 460	71	37
2018/2019	1 782	848	1 709	822	44	1 552	113	79
2019/2020	1 797	876	1 745	854	47	1 577	121	52
2020/2021	1 819	902	1 773	885	28	1 670	75	46
2021/2022	1 863	911	1 800	891	27	1 693	80	63
2022/2023	1 902	915	1 848	898	25	1 716	107	54

¹ einschließlich Förderschulen

9.04 Allgemeinbildende Schulen nach Schularten 2004 bis 2022

Schuljahr bzw. Stadt- bereich	Schulen ins- gesamt	Davon					
		Grund- schulen ¹	Regionale Schulen	Gesamt- schulen	Gymnasien	Abend- gymnasium	Förder- schulen ²
		Anzahl					
<u>Schulen insgesamt</u>							
2004/2005	56	21	7	8	9	1	10
2006/2007	54	21	6	8	8	1	10
2008/2009	50	19	5	9	7	1	9
2010/2011	50	19	4	11	6	1	9
2012/2013	50	19	4	11	6	1	9
2014/2015	50	18	5	10	7	1	9
2016/2017	49	18	5	10	7	1	8
2018/2019	49	19	6	10	7	1	6
2020/2021	49	19	6	10	7	1	6
2021/2022	49	19	6	10	7	1	6
2022/2023	49	19	6	10	7	1	6
<u>darunter: Schulen in freier Trägerschaft</u>							
2004/2005	5	1	-	2	1	-	1
2006/2007	7	1	-	3	2	-	1
2008/2009	9	3	-	3	2	-	1
2010/2011	9	2	-	4	2	-	1
2012/2013	9	2	-	4	2	-	1
2014/2015	9	1	-	4	3	-	1
2016/2017	9	1	-	4	3	-	1
2018/2019	9	1	-	5	3	-	-
2020/2021	9	1	-	5	3	-	-
2021/2022	9	1	-	5	3	-	-
2022/2023	9	1	-	5	3	-	-
<u>davon: nach Stadtbereichen</u>							
A Warnemünde	2	1	-	-	1	-	-
C Lichtenhagen	3	1	1	1	-	-	-
D Groß Klein	2	1	1	-	-	-	-
E Lütten Klein	4	2	-	-	1	-	1
F Evershagen	3	1	-	1	-	-	1
G Schmarl	2	1	1	-	-	-	-
H Reutershagen	5	2	1	-	1	-	1
J Gartenstadt/Stadtweide	1	-	-	-	1	-	-
K Kröpelinertor-Vorstadt	5	2	-	3	-	-	-
L Südstadt	5	1	-	3	-	-	1
N Stadtmitte	6	3	-	1	1	1	-
O Brinckmansdorf	3	1	-	1	1	-	-
P Dierkow-Neu	2	1	-	-	1	-	-
S Toitenwinkel	4	1	2	-	-	-	1
T Gehlsdorf	2	1	-	-	-	-	1

¹ ohne Grundschulteile

² einschließlich „Heinrich-Hoffmann-Schule“ (Schule mit dem Förderschwerpunkt „Unterricht kranker Schülerinnen und Schüler“)

9.05 Lehrkräfte an allgemeinbildenden Schulen 1995 bis 2022

Schuljahr	Voll- bzw. teilzeitbeschäftigte Lehrkräfte				Stundenweise Beschäftigte	
	insgesamt	darunter		davon		
		weiblich	vollzeit-	teilzeit-		beschäftigt
	Personen					
<u>Allgemeinbildende Schulen insgesamt</u>						
1995/1996	2 210	1 908	1 663	547	44	
2000/2001	1 725	1 466	1 162	563	49	
2005/2006	1 442	1 219	368	1 074	45	
2010/2011	1 248	1 072	483	765	97	
2015/2016	1 367	1 132	808	559	197	
2019/2020	1 485	1 181	869	616	232	
2020/2021	1 510	1 192	876	634	238	
2021/2022	1 531	1 183	849	682	303	
2022/2023	1 548	1 200	855	693	341	
<u>darunter: öffentliche allgemeinbildende Schulen</u>						
1995/1996	2 130	1 865	1 598	532	38	
2000/2001	1 604	1 392	1 100	504	34	
2005/2006	1 277	1 107	271	1 006	4	
2010/2011	1 007	890	382	625	42	
2015/2016	1 044	887	657	387	106	
2019/2020	1 120	916	694	426	137	
2020/2021	1 131	912	704	427	165	
2021/2022	1 140	901	673	467	209	
2022/2023	1 151	907	670	481	228	

9.06 Lehrkräfte an allgemeinbildenden Schulen nach Schularten, Geschlecht und Beschäftigungsumfang 2009 bis 2022

Schuljahr	Schulen insgesamt	Davon						
		Grund-	Schulart mit mehreren Bildungsgängen ¹	Integrierte Gesamtschulen	Gymnasien	Abendgymnasium	Förder-	Waldorf-
		schulen	gängen ¹	schulen	schulen	schulen	schulen	schulen
Personen								
<u>Voll- bzw. teilzeitbeschäftigte Lehrkräfte insgesamt</u>								
2009/10	1 267	306	193	205	323	14	206	20
2013/14	1 260	339	241	153	337	13	159	18
2017/18	1 439	390	278	171	395	13	170	22
2019/20	1 485	401	279	192	409	11	171	22
2021/22	1 531	415	264	218	440	12	160	22
2022/23	1 548	430	268	222	432	11	163	22
<u>darunter: vollzeitbeschäftigte Lehrkräfte</u>								
2009/10	419	89	31	24	86	4	173	12
2013/14	694	204	129	70	144	3	138	6
2017/18	805	232	162	85	182	5	132	7
2019/20	869	250	171	96	207	8	130	7
2021/22	849	234	158	100	216	7	124	10
2022/23	855	237	153	113	213	8	123	8

¹ Bildungsgang übergreifende Klassen und Regionale Schulen

9.07 Klassen und Schüler der allgemeinbildenden Schulen nach Schularten - Schuljahr 2022/2023 -

Schulart	Klassen	Schüler insgesamt		Davon	
				männlich	weiblich
	Anzahl	Personen	Anteil in %	Personen	
Grundschulen/Grundschulteile	355	7 285	34,9	3 676	3 607
<u>davon:</u>					
Grundschulen	283	5 749	27,5	2 910	2 837
<u>darunter:</u>					
Kinderkunstakademie ¹	4	85	0,4	39	46
Grundschulteile	72	1 536	7,3	766	770
Regionale Schulen	110	2 383	11,4	1 244	1 139
Gesamtschulen ²	243	5 451	26,1	2 776	2 675
<u>darunter:</u>					
Werkstattschule in Rostock ^{1,2}	16	366	1,8	188	178
Don-Bosco-Schule ^{1,2}	27	652	3,1	320	332
Waldorfschule ^{1,2}	9	217	1,0	104	113
Privatschule Universitas ^{1,2}	8	125	0,6	70	55
Gymnasien ²	212	4 430	21,2	2 112	2 318
<u>darunter:</u>					
CJD Christophorusschule ^{1,2}	52	1 099	5,3	555	544
ecolea-Internationale-Schule ^{1,2}	26	527	2,5	252	275
Abendgymnasium	8	115	0,6	64	51
Förderschulen ²	124	1 237	5,9	.	.
<u>darunter:</u>					
Förderschulteil St. Michael-Schule ^{1,2}	18	150	0,7	89	61
Insgesamt	1 052	20 901	100,0	.	.

¹ Schulen in freier Trägerschaft

² ohne Grundschulteile

9.08 Klassen und Schüler nach Schularten und Stadtbereichen - Schuljahr 2022/2023 -

Stadtbereich	Klassen	Schüler	Davon		Schüler je Klasse
			männlich	weiblich	
	Anzahl	Personen			
<u>Allgemeinbildende Schulen insgesamt</u>					
A Warnemünde	35	728	363	365	21
C Lichtenhagen	72	1 592	818	774	22
D Groß Klein	38	737	354	383	19
E Lütten Klein	60	1 032	505	527	17
F Evershagen	82	1 588	806	782	19
G Schmarl	36	720	330	390	20
H Reutershagen	101	1 916	1 076	840	19
J Gartenstadt/Stadtweide	64	1 363	684	679	21
K Kröpeliner-Tor-Vorstadt	88	1 898	966	932	22
L Südstadt	129	2 732	1 396	1 336	21
N Stadtmitte	118	2 464	1 220	1 224	21
O Brinckmansdorf	69	1 389	718	671	20
P Dierkow-Neu	48	911	412	499	19
S Toitenwinkel	77	1 325	745	580	17
T Gehlsdorf	35	506	.	.	14
Insgesamt	1 052	20 901	.	.	20

Fortsetzung der Tabelle 9.08

Stadtbereich	Klassen	Schüler	Davon		Schüler je Klasse
			männlich	weiblich	
	Anzahl	Personen			
<u>Grundschulen/Grundschulteile</u>					
A Warnemünde	9	201	111	90	22
C Lichtenhagen	16	353	184	169	22
D Groß Klein	25	444	220	224	18
E Lütten Klein	25	526	262	264	21
F Evershagen	23	470	231	239	20
G Schmarl	19	328	148	180	17
H Reutershagen	26	570	283	287	22
J Gartenstadt/Stadtweide	12	264	129	135	22
K Kröpeliner-Tor-Vorstadt	36	794	401	393	22
L Südstadt	36	739	372	367	21
N Stadtmitte	53	1 023	533	490	19
O Brinckmansdorf	28	618	315	303	22
P Dierkow-Neu	18	344	162	182	19
S Toitenwinkel	17	347	183	164	20
T Gehlsdorf	12	264	144	120	22
Insgesamt	355	7 285	3 678	3 607	21
<u>Regionale Schulen</u>					
C Lichtenhagen	20	394	215	179	20
D Groß Klein	13	293	134	159	23
G Schmarl	17	392	182	210	23
H Reutershagen	22	480	286	194	22
S Toitenwinkel	38	824	427	397	22
Insgesamt	110	2 383	1 244	1 139	22
<u>Gesamtschulen¹</u>					
C Lichtenhagen	36	845	419	426	23
F Evershagen	41	901	459	442	22
K Kröpeliner-Tor-Vorstadt	52	1 104	565	539	21
L Südstadt	78	1 797	902	895	23
N Stadtmitte	20	435	222	213	22
O Brinckmansdorf	16	369	209	160	23
Insgesamt	243	5 451	2 776	2 675	22
<u>Gymnasien¹</u>					
A Warnemünde	26	527	252	275	20
E Lütten Klein	19	393	161	232	21
H Reutershagen	31	610	341	269	20
J Gartenstadt/Stadtweide	52	1 099	555	544	21
N Stadtmitte	37	891	401	490	24
O Brinckmansdorf	17	343	152	191	20
P Dierkow-Neu	30	567	250	317	19
Insgesamt	212	4 430	2 112	2 318	21
<u>Abendgymnasium</u>					
N Stadtmitte	8	115	64	51	14
Insgesamt	8	115	64	51	14
<u>Förderschulen¹</u>					
E Lütten Klein	16	113	82	31	7
F Evershagen	18	217	116	101	12
H Reutershagen	22	256	166	90	12
L Südstadt	15	196	122	74	13
O Brinckmansdorf	8	59	42	17	7
S Toitenwinkel	22	154	135	19	7
T Gehlsdorf	23	242	.	.	9
Insgesamt	124	1 237	.	.	10

¹ ohne Grundschulteile

9.09 Klassen und Schüler nach Schularten und Klassenstufen - Schuljahr 2022/2023 -

Merkmal ¹	Klassenstufen												
	1	2	3	4	5	6	7	8	9	10	11	12	13
	Anzahl/Personen												
Grundschulen²													
Klassen	72	72	72	60	2	-	-	-	-	-	-	-	-
Schüler	1 419	1 490	1 436	1 294	38	-	-	-	-	-	-	-	-
<u>darunter:</u> weiblich	700	735	705	648	18	-	-	-	-	-	-	-	-
<u>darunter:</u> <i>in freier Trägerschaft</i>													
Klassen	1	1	1	1	-	-	-	-	-	-	-	-	-
Schüler	21	22	23	19	-	-	-	-	-	-	-	-	-
<u>darunter:</u> weiblich	12	8	13	13	-	-	-	-	-	-	-	-	-
Regionale Schulen													
Klassen	-	-	-	-	20	20	18	17	17	14	-	-	-
Schüler	-	-	-	-	446	484	352	396	350	272	-	-	-
<u>darunter:</u> weiblich	-	-	-	-	217	231	172	204	158	122	-	-	-
Gesamtschulen³													
Klassen	11	11	11	11	35	37	33	33	32	33	20	18	1
Schüler	259	239	266	248	868	929	752	760	736	728	367	284	12
<u>darunter:</u> weiblich	130	123	140	115	422	428	381	378	342	342	213	155	8
<u>darunter:</u> <i>in freier Trägerschaft</i>													
Klassen	8	8	8	8	10	10	10	11	9	10	8	7	1
Schüler	185	179	193	185	245	254	237	254	217	218	157	135	12
<u>darunter:</u> weiblich	96	91	100	89	120	102	117	125	105	100	90	71	8
Gymnasien³													
Klassen	5	5	5	5	16	16	28	28	29	29	34	30	2
Schüler	108	108	111	112	338	358	639	660	620	655	600	532	28
<u>darunter:</u> weiblich	45	53	62	55	172	176	332	368	322	351	313	275	9
<u>darunter:</u> <i>in freier Trägerschaft</i>													
Klassen	5	5	5	5	12	12	11	11	11	11	14	11	2
Schüler	108	108	111	112	270	282	248	244	223	227	243	204	28
<u>darunter:</u> weiblich	45	53	62	55	133	138	124	131	114	120	134	107	9
Abendgymnasium													
Klassen	-	-	-	-	-	-	-	-	-	-	3	2	3
Schüler	-	-	-	-	-	-	-	-	-	-	53	36	26
<u>darunter:</u> weiblich	-	-	-	-	-	-	-	-	-	-	27	15	9
<u>Insgesamt</u>													
Klassen	88	88	88	76	73	73	79	78	78	76	57	50	6
Schüler	1 786	1 837	1 813	1 654	1 690	1 771	1 743	1 816	1 706	1 655	1 020	852	66
<u>darunter:</u> weiblich	875	911	907	818	829	835	885	950	822	815	553	445	26
<u>darunter:</u> <i>in freier Trägerschaft</i>													
Klassen	14	14	14	14	22	22	21	22	20	21	22	18	3
Schüler	314	309	327	316	515	536	485	498	440	445	400	339	40

¹ ohne Förderschulen

² ohne Grundschulteile

³ inkl. Grundschulteile

9.10 Förderschulen - Schuljahr 2022/2023 -

Merkmal	Insgesamt	Davon nach Klassenstufen									
		1	2	3	4	5	6	7	8	9	10
Anzahl/Personen											
Schulen mit dem Förderschwerpunkt „Lernen“ (Anzahl: 2)											
Klassen	40	-	-	4	4	6	6	5	6	6	3
Schüler	473	-	-	41	50	59	68	66	83	68	38
<u>davon:</u>											
männlich	282	-	-	22	37	30	40	43	54	32	24
weiblich	191	-	-	19	13	29	28	23	29	36	14
Schule mit dem Förderschwerpunkt „Körperliche und motorische Entwicklung“ mit Grundschule (Anzahl: 1)											
Klassen	23	3	2	2	2	2	2	3	2	3	2
Schüler	281	47	37	33	35	18	27	23	22	24	15
<u>davon:</u>											
männlich	160	25	20	17	19	9	15	17	11	15	12
weiblich	121	22	17	16	16	9	12	6	11	9	3
Schule mit dem Förderschwerpunkt „Emotionale und soziale Entwicklung“ (Anzahl: 1)											
Klassen	22	1	1	3	3	3	2	3	3	3	-
Schüler	154	8	8	26	20	11	17	25	18	21	-
<u>davon:</u>											
männlich	135	7	8	21	18	11	16	23	14	17	-
weiblich	19	1	-	5	2	-	1	2	4	4	-
<u>Förderschulen insgesamt</u>^{1,2}											
Klassen	85	4	3	9	9	11	10	11	11	12	5
Schüler	908	55	45	100	105	88	112	114	123	113	53
<u>davon:</u>											
männlich	577	32	28	60	74	50	71	83	79	64	36
weiblich	331	23	17	40	31	38	41	31	44	49	17
<u>außerdem:</u>											
Schule mit dem Förderschwerpunkt „Geistige Entwicklung“ (Anzahl: 1)											
		<u>Primar-</u> <u>stufe</u>	<u>Se-</u> <u>kundar-</u> <u>stufe</u>	<u>Berufs-</u> <u>bildungs-</u> <u>stufe</u>							
Klassen	16	5	7	4	-	-	-	-	-	-	-
Schüler	113	35	47	31	-	-	-	-	-	-	-
<u>davon:</u>											
männlich	82	32	32	18	-	-	-	-	-	-	-
weiblich	31	3	15	13	-	-	-	-	-	-	-
<i>in freier Trägerschaft</i>											
Förderschuleteil St. Michael-Schule mit dem Förderschwerpunkt „Geistige Entwicklung“ (Anzahl: 1)											
		<u>Primar-</u> <u>stufe</u>	<u>Se-</u> <u>kundar-</u> <u>stufe</u>	<u>Berufs-</u> <u>bildungs-</u> <u>stufe</u>							
Klassen	18	8	7	3	-	-	-	-	-	-	-
Schüler	150	59	65	26	-	-	-	-	-	-	-
<u>davon:</u>											
männlich	89	42	32	15	-	-	-	-	-	-	-
weiblich	61	17	33	11	-	-	-	-	-	-	-
Schule mit dem Förderschwerpunkt „Unterricht kranker Schülerinnen und Schüler“³ (Anzahl: 1)											
Klassen	13	-	-	-	-	-	-	-	-	-	-
Schüler	151	-	-	-	-	-	-	-	-	-	-

¹ Förderschulen insgesamt ohne „Heinrich-Hoffmann-Schule“ (Schule mit dem Förderschwerpunkt „Unterricht kranker Schülerinnen und Schüler“), „Warnowschule“ (Schule mit dem Förderschwerpunkt „Geistige Entwicklung“ und Förderschuleteil mit dem Förderschwerpunkt „Geistige Entwicklung“ der frei getragenen „St. Michael-Schule“

² einschließlich zugeordnete Grundschulen

³ keine Untergliederung nach Geschlecht oder Klassenstufen möglich

9.11 Absolventen/Abgänger nach Beendigung der Vollzeitschulpflicht zum Ende des Schuljahres nach Abschlussarten 1992/1993 bis 2021/2022

Merkmal	Absolventen/ Abgänger insgesamt	Davon					
		mit allgemeiner Hochschulreife (Abitur)	mit Fachhoch- schulreife (schulischer Teil)	mit Mittlerer Reife	mit Berufsreife	mit Förderschul- abschluss	ohne Abschluss
Personen							
<u>Schuljahr 1992/1993</u>							
Insgesamt	2 814	849	.	1 339	244	146	236
davon:							
männlich	1 489	345	.	696	178	85	185
weiblich	1 325	504	.	643	66	61	51
<u>Schuljahr 1995/1996</u>							
Insgesamt	3 539	1 022	49	1 674	483	136	175
davon:							
männlich	1 800	405	15	844	318	83	135
weiblich	1 739	617	34	830	165	53	40
<u>Schuljahr 2000/2001</u>							
Insgesamt	2 124	163	34	1 185	419	130	193
davon:							
männlich	1 108	72	16	565	237	83	135
weiblich	1 016	91	18	620	182	47	58
<u>Schuljahr 2015/2016</u>							
Insgesamt	1 590	687	54	526	152	63	108
davon:							
männlich	830	320	35	274	90	43	68
weiblich	760	367	19	252	62	20	40
darunter:							
Ausländer	73	26	5	23	9	-	10
<u>Schuljahr 2017/2018</u>							
Insgesamt	1 591	748	66	455	180	39	103
davon:							
männlich	826	341	35	253	101	27	69
weiblich	765	407	31	202	79	12	34
darunter:							
Ausländer	116	41	.	30	21	.	19
<u>Schuljahr 2018/2019</u>							
Insgesamt	1 659	798	61	465	151	55	129
davon:							
männlich	855	365	31	278	79	34	68
weiblich	804	433	30	187	72	21	61
darunter:							
Ausländer	125	30	.	42	22	.	25
<u>Schuljahr 2019/2020</u>							
Insgesamt	1 552	759	66	467	123	52	85
davon:							
männlich	818	385	39	252	65	34	43
weiblich	734	374	27	215	58	18	42
darunter:							
Ausländer	118	48	7	45	6	4	8
<u>Schuljahr 2020/2021</u>							
Insgesamt	1 714	828	73	542	138	49	84
davon:							
männlich	864	369	36	296	94	27	42
weiblich	850	459	38	246	44	22	42
darunter:							
Ausländer	122	44	.	55	8	.	10
<u>Schuljahr 2021/2022</u>							
Insgesamt	1 807	809	110	542	161	46	139
davon:							
männlich	929	367	66	285	94	23	94
weiblich	878	442	44	257	67	23	45
darunter:							
Ausländer	128	45	.	35	17	.	23

9.12 Berufliche Schulen 1991 bis 2022

Schuljahr	Schulen insgesamt	Davon		Klassen	Schüler	Schüler je Klasse
		in öffentlicher Trägerschaft	in freier Trägerschaft			
Anzahl				Personen		
1991/1992	8	8	-	475	9 210	19
1992/1993	9	8	1	486	9 283	19
1994/1995	11	9	2	514	10 362	20
1996/1997	11	9	2	564	11 780	21
1998/1999	11	9	2	564	12 063	21
2000/2001	11	9	2	566	12 298	22
2001/2001	11	9	2	569	12 405	22
2002/2003	12	9	3	570	12 410	22
2003/2004	11	8	3	590	12 549	21
2004/2005	10	7	3	577	12 684	22
2005/2006	10	7	3	557	12 318	22
2006/2007	10	7	3	551	12 511	23
2007/2008	12	7	5	549	12 298	22
2008/2009	13	6	7	506	11 571	22
2009/2010	12	6	6	492	10 870	22
2010/2011	12	6	6	460	9 822	21
2011/2012	12	6	6	421	8 770	21
2012/2013	13	4	9	399	8 138	20
2013/2014	13	4	9	380	7 685	20
2014/2015	13	4	9	379	7 717	20
2015/2016	12	4	8	392	7 860	20
2016/2017	12	4	8	398	7 982	20
2017/2018	12	4	8	422	8 187	19
2018/2019	12	4	8	414	8 144	20
2019/2020	12	4	8	422	8 351	20
2020/2021	12	4	8	421	8 423	20
2021/2022	12	4	8	436	8 471	19
2022/2023	13	5	8	441	8 314	19

9.13 Berufliche Schulen nach Stadtbereichen - Schuljahr 2022/2023 -

Stadtbereich	Schulen insgesamt	Davon		Klassen	Schüler insgesamt	Davon	
		in öffentlicher Trägerschaft	in freier Trägerschaft			männlich	weiblich
Anzahl				Personen			
A Warnemünde	1	-	1	21	430	178	252
C Lichtenhagen	1	1	-	79	1 653	379	1 274
D Groß Klein	1	-	1	18	231	35	196
G Schmarl	1	1	-	94	1 633	889	774
H Reutershagen	1	1	-	125	2 414	2 299	115
I Hansaviertel	1	1	-	2	61	15	46
K Kröpeliner-Tor-Vorstadt	5	-	5	43	773	235	538
N Stadtmitte	1	-	1	9	243	56	178
R Dierkow-West	1	1	-	50	876	413	463
Insgesamt	13	5	8	441	8 314	4 499	3 815

9.14 Lehrkräfte an beruflichen Schulen 1995 bis 2022

Schuljahr	Voll- bzw. teilzeitbeschäftigte Lehrkräfte				Stundenweise Beschäftigte
	insgesamt	darunter	davon		
		weiblich	vollzeitbeschäftigt	teilzeitbeschäftigt	
Personen					
<u>Berufliche Schulen insgesamt</u>					
1995/1996	364	197	357	7	87
1999/2000	448	239	428	20	96
2001/2002	437	244	422	15	85
2003/2004	453	259	412	41	128
2005/2006	424	251	350	74	135
2007/2008	427	259	326	101	139
2009/2010	417	273	279	138	135
2011/2012	375	250	250	125	121
2012/2013	378	254	217	161	105
2013/2014	338	237	248	90	88
2014/2015	333	232	245	88	91
2015/2016	329	230	241	88	97
2016/2017	348	239	261	87	78
2017/2018	328	225	235	93	89
2018/2019	331	226	234	97	91
2019/2020	333	226	234	99	84
2020/2021	353	240	263	90	64
2021/2022	365	243	247	118	126
2022/2023	387	260	246	141	140
<u>darunter: öffentliche berufliche Schulen</u>					
1995/1996	358	195	351	7	78
1999/2000	411	215	398	13	70
2001/2002	406	219	399	7	47
2003/2004	408	226	372	36	57
2005/2006	372	211	307	65	60
2007/2008	364	208	272	92	56
2009/2010	345	213	225	120	41
2011/2012	309	193	211	98	32
2012/2013	312	193	179	133	26
2013/2014	265	172	214	51	3
2014/2015	256	167	209	47	8
2015/2016	252	169	200	52	19
2016/2017	272	181	219	53	13
2017/2018	268	176	211	57	14
2018/2019	275	184	215	60	13
2019/2020	277	186	216	61	22
2020/2021	293	197	242	51	24
2021/2022	268	170	207	61	25
2022/2023	277	179	206	71	23

9.15 Öffentliche berufliche Schulen 1992 bis 2022

Schuljahr	Auszubildende / Schüler / Studenten der öffentlichen beruflichen Schulen								
	insgesamt	davon berufliche Schulen in öffentlicher Trägerschaft							
		Technik ¹	Metall-technik ^{1,2}	Elektronik und Elektro-technik ¹	Bau-technik ¹	„A. Schmorell“ am Klinikum Südstadt	Wirt-schaft ³	Dienst-leistung und Gewerbe ⁴	Uni-versitäts-medizin Rostock
Personen									
<i>Auszubildende / Schüler / Studenten insgesamt</i>									
1992/1993	9 255	-	1 979	800	897	1 391	2 579	1 609	-
1994/1995	10 340	-	1 739	942	1 302	1 529	2 856	1 972	-
1996/1997	11 644	-	1 827	929	1 695	1 473	3 255	2 465	-
1998/1999	11 754	-	1 819	1 022	1 531	1 376	3 302	2 704	-
2000/2001	11 833	-	1 877	1 178	1 313	1 423	3 348	2 694	-
2002/2003	11 755	-	1 797	1 292	1 008	1 536	3 217	2 905	-
2004/2005	11 654	-	1 876	1 231	949	1 490	3 218	2 890	-
2006/2007	11 322	-	2 059	1 064	873	1 391	3 195	2 740	-
2008/2009	10 262	-	2 047	894	773	1 281	3 020	2 247	-
2010/2011	8 674	-	1 773	730	665	1 244	2 571	1 691	-
2012/2013	6 869	2 309	-	-	-	1 121	2 201	1 238	-
2014/2015	6 464	2 128	-	-	-	1 222	2 003	1 111	-
2016/2017	6 724	2 348	-	-	-	1 355	1 943	1 078	-
2018/2019	6 721	2 301	-	-	-	1 645	1 854	921	-
2019/2020	6 849	2 313	-	-	-	1 775	1 805	956	-
2020/2021	6 817	2 332	-	-	-	1 819	1 721	945	-
2021/2022	6 733	2 430	-	-	-	1 768	1 641	894	-
2022/2023	6 637	2 414	-	-	-	1 653	1 633	876	61
<i>darunter: weibliche Auszubildende / Schüler / Studenten</i>									
1996/1997	5 406	-	158	34	178	1 302	2 345	1 389	-
2002/2003	5 143	-	71	91	104	1 353	1 972	1 552	-
2004/2005	5 058	-	92	79	102	1 257	1 922	1 606	-
2006/2007	4 848	-	103	77	81	1 169	1 891	1 527	-
2008/2009	4 340	-	79	69	82	1 085	1 774	1 251	-
2010/2011	3 598	-	68	53	58	1 005	1 466	948	-
2012/2013	2 808	98	-	-	-	887	1 150	673	-
2014/2015	2 819	91	-	-	-	989	1 111	628	-
2016/2017	2 762	93	-	-	-	1 097	982	590	-
2018/2019	2 745	105	-	-	-	1 285	852	503	-
2019/2020	2 849	90	-	-	-	1 382	844	533	-
2020/2021	2 821	91	-	-	-	1 397	802	531	-
2021/2022	2 759	100	-	-	-	1 372	775	512	-
2022/2023	2 642	115	-	-	-	1 274	744	463	46

¹ Schuljahr 2012/2013 fusionierten die Berufliche Schule Metalltechnik, Berufliche Schule Elektrotechnik / Elektronik und die Berufsschule Bautechnik zur Beruflichen Schule Technik.

² einschließlich Fachbereich Seefahrt, Nautik und Schiffsbetriebstechnik

³ Schuljahr 2003/2004 fusionierte die Berufliche Schule Wirtschaft und Verwaltung und die Berufliche Schule Handel zur Beruflichen Schule Wirtschaft.

⁴ Schuljahr 2004/2005 fusionierte die Berufliche Schule Ernährung und Hauswirtschaft und die Berufliche Schule Sonderpädagogische Aufgabenstellung zur Beruflichen Schule Dienstleistung und Gewerbe.

9.16 Absolventen/Abgänger der beruflichen Schulen nach Abschlussarten - Schuljahr 1994/1995 bis 2021/2022 -

Schuljahr	Absolventen/Abgänger ¹		Davon					
			mit Abgangszeugnis		mit Abschlusszeugnis		ohne Angabe einer Zeugnisart	
	insgesamt	darunter weiblich	insgesamt	darunter weiblich	insgesamt	darunter weiblich	insgesamt	darunter weiblich
Personen								
1994/1995	3 257	1 583	218	57	2 955	1 512	84	14
1999/2000	3 836	1 827	353	114	3 483	1 713	-	-
2004/2005	4 473	2 015	531	190	3 942	1 825	-	-
2006/2007	4 182	1 960	649	213	3 533	1 747	-	-
2008/2009	4 379	2 190	538	195	3 841	1 995	-	-
2010/2011	3 735	1 655	450	199	3 285	1 456	-	-
2012/2013	2 611	1 220	346	194	2 265	1 068	-	-
2014/2015	2 321	1 140	254	112	2 067	1 028	-	-
2016/2017	2 398	1 133	314	120	2 084	1 013	-	-
2018/2019	2 551	1 170	350	107	2 201	1 063	-	-
2019/2020	2 367	1 064	266	83	2 101	981	-	-
2020/2021	2 508	1 157	317	90	2 191	1 067	-	-
2021/2022	2 743	1 337	386	131	2 357	1 206	-	-

¹ an berufsbildenden Einrichtungen mit Standort Rostock, ohne Designakademie und Ecolea

9.17 Auszubildende insgesamt nach Ausbildungsbereichen 2010 bis 2022

Ausbildungs- bereich ¹	31.12.2010		31.12.2015		31.12.2020		31.12.2021		31.12.2022	
	Auszu- bildende ins- gesamt	darunter	Auszu- bildende ins- gesamt	darunter	Auszu- bildende ins- gesamt	darunter	Auszu- bildende ins- gesamt	darunter	Auszu- bildende ins- gesamt	darunter
		mit neu abge- schlos- senem Ausbil- dungs- vertrag		mit neu abge- schlos- senem Ausbil- dungs- vertrag		mit neu abge- schlos- senem Ausbil- dungs- vertrag		mit neu abge- schlos- senem Ausbil- dungs- vertrag		
Personen										
Industrie und Handel	3 377	1 203	2 343	928	2 223	759	2 064	731	2 053	812
Handwerk	947	296	548	215	643	233	633	231	649	210
Landwirtschaft	43	10	13	6	29	11	33	14	30	11
Öffentlicher Dienst	220	67	90	42	149	43	199	65	187	64
Freie Berufe	338	112	274	97	265	92	290	127	253	86
Hauswirtschaft	71	30	31	11	12	3	13	7	7	4
Insgesamt	4 996	1 718	3 299	1 299	3 321	1 141	3 232	1 175	3 179	1 187

¹ staatlich anerkannte Ausbildungsberufe im Sinne des Berufsbildungsgesetzes oder der Handwerksordnung mit Ort der Ausbildungsstätte in der Hanse- und Universitätsstadt Rostock

9.18 Auszubildende insgesamt nach Geschlecht und Ausbildungsjahr 2010 bis 2022

Merkmal	31.12.2010	31.12.2015	31.12.2020	31.12.2021	31.12.2022
	Personen				
Auszubildende¹ insgesamt	4 996	3 299	3 321	3 232	3 179
<u>davon:</u>					
männlich	2 789	1 978	2 141	2 021	2 036
weiblich	2 207	1 321	1 180	1 211	1 143
<u>davon nach Ausbildungsjahr:</u>					
1. Ausbildungsjahr	1 452	1 140	1 003	1 065	1 078
2. Ausbildungsjahr	1 540	1 053	1 106	944	998
3. Ausbildungsjahr	1 728	933	1 023	1 033	917
4. Ausbildungsjahr	276	173	189	190	186

¹ in staatlich anerkannten Ausbildungsberufen im Sinne des Berufsbildungsgesetzes oder der Handwerksordnung mit Ort der Ausbildungsstätte in der Hanse- und Universitätsstadt Rostock

9.19 Auszubildende und Umschüler im Bereich der Industrie- und Handelskammer 1994 bis 2022

Merkmal	1994	1998	2002	2006	2010	2014	2018	2021	2022
	Personen								
Auszubildende in Erstausbildung insgesamt	3 453	4 438	3 918	4 168	3 224	2 415	2 291	2 181	2 058
<u>darunter nach Berufsgruppen:</u>									
Metalltechnik	432	436	485	495	607	538	472	414	364
Elektrotechnik	210	282	276	194	154	158	216	260	259
Bau, Steine, Erden	372	308	172	134	58	43	54	67	62
Chemie, Physik, Biologie	16	66	49	47	77	30	51	51	36
Holz	-	11	7	31	39	5	3	4	4
Papier, Druck	.	75	76	56	25	14	18	12	14
Leder, Textil, Bekleidung	.	9	6	6	.	-	-	-	-
Nahrungs- und Genussmittel	50	81	53	28	.	7	7	8	9
Gewerbliche Sonderberufe und sonstige Berufe	31	112	64	19	34	12	7	5	4
Industrie	149	138	46	45	53	68	63	65	61
Handel	928	1 019	821	836	552	381	356	345	354
Banken	98	150	101	111	113	93	91	92	79
Versicherung	37	41	53	32	44	41	41	46	47
Hotel, Gaststätten	506	689	750	1 028	521	336	280	251	259
Verkehrs- und Transportgewerbe	77	160	53	118	104	112	137	120	110
Sonstige Berufe	457	731	729	905	740	517	459	416	376
Kaufmännische Sonderberufe/Behindertenberufe	83	130	173	83	84	60	36	25	20
Auszubildende in Erstausbildung weiblich	1 762	2 312	1 693	1 847	1 350	922	749	701	653
<u>davon nach Berufsgruppen:</u>									
Metalltechnik	29	13	6	18	21	13	8	10	13
Elektrotechnik	.	10	11	7	10	9	14	15	15
Bau, Steine, Erden	33	21	12	6	.	3	.	6	5
Chemie, Physik, Biologie	9	31	25	21	20	5	25	19	14
Holz	-	.	.	6	-	-	.	.	-
Papier, Druck	.	43	25	21	15	8	10	7	9
Leder, Textil, Bekleidung	-	.	4	4	-	-	-	-	-
Nahrungs- und Genussmittel	13	22	7	9	3	.	.	.	-
Gewerbliche Sonderberufe und sonstige Berufe	-	6	.	-	.	.	-	-	-
Industrie	118	95	27	27	32	23	35	29	27
Handel	651	727	488	521	371	245	193	186	185
Banken	51	83	61	66	58	48	56	43	35
Versicherung	21	20	20	15	16	20	17	15	17
Hotel, Gaststätten	346	468	381	489	282	175	106	117	116
Verkehrs- und Transportgewerbe	43	122	28	53	40	39	28	23	23
Sonstige Berufe	391	578	513	546	440	309	237	218	187
Kaufmännische Sonderberufe/Behindertenberufe	53	67	82	38	37	22	16	10	4
Umschüler insgesamt	851	498	632	388	437	299	271	198	175
<u>darunter nach Berufsgruppen:</u>									
Metalltechnik	57	37	33	86	89	44	25	7	5
Elektrotechnik	33	65	158	14	34	36	29	61	45
Bau, Steine, Erden	382	65	29	-	3	.	-	.	-
Chemie, Physik, Biologie	-
Papier, Druck	3	24	47	3	10	10	8	3	-
Industrie	4	5	7	.	5	.	9	7	7
Handel	55	41	72	56	52	38	21	17	16
Versicherung	11	.	.	.	4	.	.	.	-
Hotel, Gaststätten	153	68	55	19	33	7	.	-	-
Verkehrs- und Transportgewerbe	.	30	28	58	41	29	39	14	11
Sonstige Berufe	150	160	200	144	155	131	137	85	84
Umschüler weiblich	363	245	232	95	134	106	112	73	73
<u>darunter nach Berufsgruppen:</u>									
Metalltechnik	3	19	-	-	3	.	.	-	-
Elektrotechnik	5	13	26	.	.	3	.	4	8
Bau, Steine, Erden	43	3	-	-	-	-	-	.	-
Papier, Druck	-	12	18	-	4	4	.	.	-
Industrie	4	.	.	-	3
Handel	39	28	43	19	14	9	4	3	-
Versicherung	11	.	-	-	-	-	-	-	-
Hotel, Gaststätten	136	52	30	7	15	.	-	-	-
Verkehrs- und Transportgewerbe	.	13	5	12	6	13	10	.	3
Sonstige Berufe	121	102	107	54	88	73	93	60	55

Abb. 9.02 Auszubildende der Industrie- und Handelskammer 1994 bis 2022

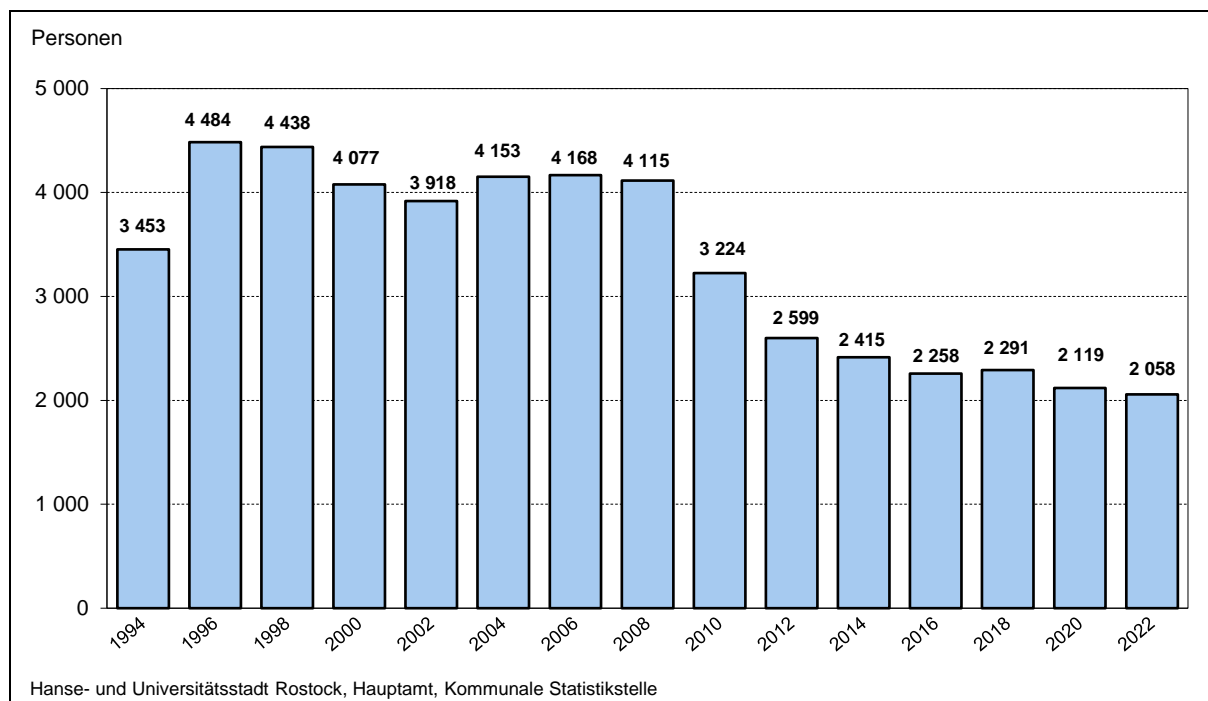

9.20 Neu abgeschlossene Ausbildungsverträge im Bereich der Industrie- und Handelskammer 1998 bis 2022

Merkmal	1998	2004	2010	2016	2020	2021	2022
	Personen						
Neu abgeschlossene Ausbildungsverträge insgesamt	1 669	1 695	1 115	865	704	765	806
<u>davon nach Berufsgruppen:</u>							
Bergbau	-	-	-	.	-	-	-
Metalltechnik	97	135	125	124	119	88	99
Elektrotechnik	81	70	50	50	70	84	83
Bau, Steine, Erden	93	68	29	20	36	27	25
Chemie, Physik, Biologie	19	17	13	11	16	13	8
Holz	6	30	11	-	.	.	.
Papier, Druck	27	24	10	11	6	6	5
Leder, Textil, Bekleidung	6	3	.	-	-	-	-
Nahrungs- und Genussmittel	23	11	.	4	3	3	4
Glas, Keramik, Schmuck	-	-	-	-	-	-	-
Gewerbliche Sonderberufe und sonstige Berufe	24	24	13	4	-	4	.
Industrie	53	20	16	21	20	19	27
Handel	453	388	243	164	124	165	171
Banken	54	38	44	34	37	27	30
Versicherung	21	17	17	14	14	23	23
Hotel, Gaststätten	336	414	217	129	100	99	136
Verkehrs- und Transportgewerbe	53	34	32	62	39	37	50
Sonstige Berufe	268	335	251	189	116	158	136
Kaufmännische Sonderberufe/ Behindertenberufe	55	67	36	28	.	10	7
Neu abgeschlossene Ausbildungsverträge weiblich	960	784	499	328	222	282	290
<u>darunter nach Berufsgruppen:</u>							
Metalltechnik	.	6	9	.	.	4	6
Elektrotechnik	3	4	4	6	4	5	6
Bau, Steine, Erden	5	.	.	-	4	-	.
Chemie, Physik, Biologie	9	7	3	7	7	4	.
Papier, Druck	16	8	7	7	3	4	4
Nahrungs- und Genussmittel	7	.	.	-	.	.	-
Industrie	34	12	6	14	10	9	12
Handel	327	233	161	99	63	98	86
Banken	31	22	20	20	14	13	17
Versicherung	11	10	7	3	5	7	9
Hotel, Gaststätten	238	216	119	57	42	49	69
Verkehrs- und Transportgewerbe	38	13	10	6	8	5	13
Sonstige Berufe	202	205	136	94	59	79	64
Kaufmännische Sonderberufe/ Behindertenberufe	33	35	14	14	.	4	-

9.21 Auszubildende und Umschüler in Handwerksbetrieben 2014 bis 2022

Merkmal	2014	2016	2018	2020	2021	2022
	Personen					
Auszubildende insgesamt	549	571	614	618	616	636
<u>Berufsbereiche:</u>						
Handwerkliche Ausbildungsberufe	471	503	542	558	560	573
<u>davon:</u> Bau- und Ausbauhandwerke	67	76	75	92	87	103
Elektro- und Metallhandwerke	198	232	256	285	301	310
Holzhandwerke	30	25	21	25	27	27
Bekleidung-, Textil- und Lederhandwerke	12	.	11	10	9	6
Nahrungsmittelhandwerke	16	13	17	20	20	21
Gesundheits- und Körperpflege-, chemische und Reinigungshandwerk	143	147	158	121	112	101
Glas-, Papier-, keramische und sonstige Handwerke	5	.	4	5	4	5
Kaufmännische Ausbildungsberufe	31	30	17	18	21	23
Sonstige Ausbildungsberufe	19	21	35	25	19	20
Behinderten-Ausbildungsberufe	28	17	20	17	16	20
darunter Auszubildende weiblich¹	152	162	159	136	127	136
<u>Berufsbereiche:</u>						
Handwerkliche Ausbildungsberufe	123	143	147	124	115	122
<u>davon:</u> Bau- und Ausbauhandwerke	9	13	13	14	13	19
Elektro- und Metallhandwerke	7	8	5	9	15	17
Holzhandwerke
Bekleidung-, Textil- und Lederhandwerke	5	3	4	5	.	3
Nahrungsmittelhandwerke	4	5	10	14	15	14
Gesundheits- und Körperpflege-, chemische und Reinigungshandwerk	97	112	114	80	65	64
Glas-, Papier-, keramische und sonstige Handwerke
Kaufmännische Ausbildungsberufe	26	17	9	9	12	12
Sonstige Ausbildungsberufe	3	.	.	.	-	.
Behinderten-Ausbildungsberufe	-	-	.	.	-	.
darunter Ausländer	19	14	47	56	38	31
<u>Berufsbereiche:</u>						
Handwerkliche Ausbildungsberufe	17	13	38	51	34	27
<u>davon:</u> Bau- und Ausbauhandwerke	4	-	.	6	5	5
Elektro- und Metallhandwerke	6	9	23	32	21	15
Holzhandwerke	.	-	-	.	.	.
Bekleidung-, Textil- und Lederhandwerke	-	-	-	.	.	.
Nahrungsmittelhandwerke	-	-	.	.	-	-
Gesundheits- und Körperpflege-, chemische und Reinigungshandwerk	5	4	12	10	6	6
Glas-, Papier-, keramische und sonstige Handwerke	.	-	-	.	-	-
Kaufmännische Ausbildungsberufe	-	-	3	.	.	.
Sonstige Ausbildungsberufe	.	.	6	.	.	.
Behinderten-Ausbildungsberufe	.	-	-	.	.	.
Umschüler insgesamt	18	28	11	10	14	11
<u>davon:</u>						
männlich	9	12	7	.	5	4
weiblich	9	16	4	.	9	7

¹ inklusive divers

9.22 Studierende an Hochschulen 1955 bis 2022

Jahr	Studierende im Wintersemester insgesamt	Davon		Darunter		Neuzulassungen/ Studienanfänger ¹	Darunter weiblich	Absolventen/ Beständene Abschlussprüfungen ¹	Darunter weiblich
		männlich	weiblich	Ausländer insgesamt	darunter weiblich				
Personen									
<u>Hochschule für Seefahrt Warnemünde-Wustrow</u>									
1970	720	689	31	3	-	381	.	-	-
1975	737	685	52	-	-	203	.	356	.
1980	926	833	93	.	-	211	18	172	13
1985	1 016	918	98	11	-	240	14	193	17
1990	814	750	64	9	-	252	26	189	11
<u>Fachbereich Seefahrt Warnemünde der Hochschule Wismar, University of Technology, Business and Design</u>									
1992	80
1996	212
2000	269	250	19
2004	315	275	40	3
2008	378	326	52	7	3	102	15	.	.
2012	497	417	80	35	3	123	10	58	11
2016	415	341	74	156	24	107	24	131	22
2018	363	288	75	175	35	87	19	105	22
2019	352	281	71	178	32	110	19	98	25
2020	398	326	72	203	33	113	18	76	16
2021	428	345	83	224	35	117	23	72	13
2022	397	316	81	188	40	90	19	101	17
<u>Universität Rostock</u>									
1955	2 845	1 895	950	28	-	546	.	239	.
1960	3 556	2 156	1 400	35	-
1965	3 909	2 533	1 376	131	14
1970	5 075	3 028	2 047	211	41	1 409	.	755	.
1975	5 657	2 742	2 915	.	.	1 370	.	1 348	.
1980	6 390	3 276	3 114	147	46	1 476	764	941	466
1985	6 153	3 079	3 074	175	50	1 371	633	1 105	552
1990	6 059	3 140	2 919	212	54	1 441	616	1 005	497
1992	8 509	4 930	3 579	233	76	1 259	631	1 130	533
1994	8 572	4 645	3 927	282	91	1 557	762	1 258	631
1996	9 127	4 572	4 555	292	117	1 957	1 096	1 302	591
1998	10 461	5 058	5 403	358	166	2 089	1 091	957	428
2000	11 638	5 689	5 949	419	207	2 344	1 195	1 075	552
2002	12 178	5 994	6 184	665	309	2 198	1 370	1 157	603
2004	14 443	7 005	7 438	878	376	2 931	1 613	1 324	720
2006	14 076	6 850	7 226	884	371	2 440	1 300	1 591	826
2008	14 472	7 096	7 376	790	346	2 636	1 346	1 854	1 031
2010	15 236	7 648	7 588	882	369	2 415	1 198	2 175	1 172
2012	15 062	7 567	7 495	884	384	2 223	1 198	2 428	1 248
2014	13 892	6 904	6 988	823	361	2 035	1 086	2 508	1 231
2016	13 867	6 949	6 918	1 143	399	2 622	1 287	2 255	1 177
2018	13 322	6 777	6 545	1 613	451	2 332	1 109	2 177	1 103
2019	13 004	6 606	6 398	1 654	463	2 304	1 105	2 350	1 144
2020	12 879	6 444	6 435	1 550	445	2 153	1 134	2 096	1 098
2021	12 664	6 256	6 408	1 504	454	2 070	1 070	2 227	1 099
2022	12 814	6 191	6 623	1 400	455	1 933	1 076	1 968	967

Fortsetzung der Tabelle 9.22

Jahr	Studierende im Wintersemester insgesamt	Davon		Darunter		Neuzulassungen/ Studienanfänger ¹	Darunter weiblich	Absolventen/ Bestandene Abschlussprüfungen ¹	Darunter weiblich
		männlich	weiblich	Ausländer insgesamt	darunter weiblich				
Personen									
<i>Hochschule für Musik und Theater Rostock²</i>									
1991	191	84	107	.	.	54	21	37	19
1995	276	68	208	20	13	44	34	23	14
1996	316	87	229	29	22	66	47	23	16
1998	464	121	343	67	44	55	34	22	11
2000	430	151	279	111	66	68	34	45	26
2002	462	177	285	154	86	74	40	54	30
2004	466	177	289	143	90	59	34	89	59
2006	500	201	299	168	94	73	44	66	38
2008	530	214	316	170	109	87	62	86	57
2010	521	213	308	177	109	106	56	42	28
2012	555	222	333	179	109	125	79	77	43
2014	535	228	307	175	99	93	66	59	39
2016	509	214	295	182	92	109	62	71	43
2018	502	221	281	176	79	72	43	83	50
2019	501	216	285	171	81	89	49	96	50
2020	530	216	314	172	85	82	47	69	36
2021	558	244	314	169	78	82	34	74	44
2022	541	231	310	164	84	53	28	94	49
<i>Fachhochschule des Mittelstandes, Standort Rostock³</i>									
2017	267	58	209	5	5	93	78	72	55
2018	328	72	256	5	5	127	96	76	57
2019	353	81	272	4	4	95	77	76	66
2020	402	109	293	.	.	126	91	108	88
2021	450	125	325	10	7	125	89	96	76
2022	428	117	311	11	8	116	82	135	102
<i>Europäische Fachhochschule, Standort Rostock³</i>									
2017	366	58	308	8	7	84	70	29	22
2018	288	51	237	11	8	50	36	56	48
2019	340	67	273	11	8	121	97	56	50
2020	438	86	352	16	13	150	123	48	44
2021	611	133	478	19	15	178	145	44	38
2022	531	128	403	15	13	109	81	86	70

¹ im ersten Hochschulsemester des jeweiligen Studienjahres (Sommersemester und Wintersemester)

² bis 1992 war die Hochschule für Musik und Theater Rostock der Universität Rostock zugeordnet

³ 2017 erfolgte die Umstellung der Studierendenerfassung auf das Standortprinzip, Studierende der Fachhochschule des Mittelstandes und der Europäischen Fachhochschule können daher erst ab 2017 ausgewiesen werden

9.23 Studierende der Universität Rostock nach Fächergruppen 1992 bis 2022

Merkmal <u>Wintersemester</u> .../...	ME	Studierende insgesamt	Darunter	Darunter nach Fächergruppen ¹						
			Ausländer	Geisteswissenschaften	Sport	Rechts-, Wirtschafts- und Sozialwissenschaften	Mathematik, Naturwissenschaften	Humanmedizin	Agrar-, Forst- und Ernährungswissenschaften	Ingenieurwissenschaften
1992/1993 insgesamt	Personen	8 509	233	1 176	192	1 575	1 078	1 304	291	2 679
	Anteil in %	100	2,7	13,8	2,3	18,5	12,7	15,3	3,4	31,5
<u>darunter:</u>	Personen	3 579	76	923	98	771	462	645	143	390
weiblich	Anteil in %	100	2,1	25,8	2,7	21,5	12,9	18,0	4,0	10,9
2000/2001 insgesamt	Personen	11 638	419	2 689	239	3 314	2 111	1 213	310	1 720
	Anteil in %	100	3,6	23,1	2,1	28,5	18,1	10,4	2,7	14,8
<u>darunter:</u>	Personen	5 949	207	2 025	98	1 738	671	697	179	515
weiblich	Anteil in %	100	3,5	34,0	1,6	29,2	11,3	11,7	3,0	8,7
2004/2005 insgesamt	Personen	14 443	878	3 578	291	4 469	2 719	1 435	296	1 642
	Anteil in %	100	6,1	24,8	2,0	30,9	18,8	9,9	2,1	11,4
<u>darunter:</u>	Personen	7 438	376	2 563	115	2 289	1 025	896	158	381
weiblich	Anteil in %	100	5,1	34,5	1,6	30,8	13,8	12,1	2,1	5,1
2008/2009 insgesamt	Personen	14 472	790	3 742	268	3 163	2 938	1 755	394	2 211
	Anteil in %	100	5,5	25,9	1,9	21,9	20,3	12,1	2,7	15,3
<u>darunter:</u>	Personen	7 376	346	2 574	96	1 624	1 212	1 174	236	459
weiblich	Anteil in %	100	4,7	34,9	1,3	22,0	16,4	15,9	3,2	6,2
2012/2013 insgesamt	Personen	15 062	884	4 007	306	2 895	3 068	2 025	566	2 194
	Anteil in %	100	5,9	26,6	2,0	19,2	20,4	13,4	3,8	14,6
<u>darunter:</u>	Personen	7 495	384	2 770	92	1 426	1 262	1 251	314	380
weiblich	Anteil in %	100	5,1	37,0	1,2	19,0	16,8	16,7	4,2	5,1
2016/2017 insgesamt	Personen	13 867	1 143	2 433	263	4 021	2 125	2 155	461	2 408
	Anteil in %	100	8,2	17,5	1,9	29,0	15,3	15,5	3,3	17,4
<u>darunter:</u>	Personen	6 918	399	1 503	66	2 390	978	1 328	245	408
weiblich	Anteil in %	100	5,8	21,7	0,9	34,5	14,1	19,2	3,5	5,9
2020/2021 insgesamt	Personen	12 879	1 550	2 081	247	3 222	2 025	2 262	360	2 682
	Anteil in %	100	12,0	16,2	1,9	25,0	15,7	17,6	2,8	20,8
<u>darunter:</u>	Personen	6 435	445	1 330	66	1 941	976	1 480	176	446
weiblich	Anteil in %	100	6,9	20,7	1,0	30,2	15,2	23,0	2,7	7,2
<u>darunter:</u>	Personen	1 550	x	87	3	153	183	146	32	946
2021/2022 insgesamt	Personen	12 664	1 504	1 918	257	3 311	2 000	2 259	304	2 615
	Anteil in %	100	11,9	15,1	2,0	26,1	15,8	17,8	2,4	20,6
<u>darunter:</u>	Personen	6 408	454	1 222	73	1 977	995	1 525	152	464
weiblich	Anteil in %	100	7,1	19,1	1,1	30,9	15,5	23,8	2,4	7,2
<u>darunter:</u>	Personen	1 504	x	86	4	154	190	143	35	892
2022/2023 insgesamt	Personen	12 814	1 400	1 911	293	3 378	2 051	2 332	300	2 549
	Anteil in %	100	10,9	14,9	2,3	26,4	16,0	18,2	2,3	19,9
<u>darunter:</u>	Personen	6 623	455	1 243	82	2 013	1 054	1 592	150	489
weiblich	Anteil in %	100	6,9	18,8	1,2	30,4	15,9	24,0	2,3	7,4
<u>darunter:</u>	Personen	1 400	x	64	5	150	201	133	30	817

¹ Ab 2015 gilt eine neue Fächersystematik. Der Fachbereich Sprach- und Kulturwissenschaften wurde in Geisteswissenschaften umbenannt. Zum Fachbereich Agrar-, Forst- und Ernährungswissenschaften zählt ab 2015 auch die Veterinärmedizin. Durch die teilweise Neuordnung von Studienbereichen zu Fächergruppen sind die Angaben nach einzelnen Fächergruppen daher nur eingeschränkt mit den Vorjahren vergleichbar.

9.24 Herkunft der Studierenden in der Hanse- und Universitätsstadt Rostock 2005 bis 2021

Merkmal <u>Wintersemester</u> .../...	Studierende insgesamt ¹	Davon nach Ort des Erwerbs der Hochschulzugangsberechtigung			
		Hanse- und Universitätsstadt Rostock	in einem anderen Kreis Mecklenburg- Vorpommerns	in einem anderen Bundesland	im Ausland
Personen					
2005/2006 insgesamt	14 599	3 653	5 431	4 501	1 014
<u>darunter:</u> weiblich	7 493	1 776	2 743	2 505	469
2010/2011 insgesamt	15 757	3 189	5 636	5 944	988
<u>darunter:</u> weiblich	7 896	1 419	2 714	3 321	442
2012/2013 insgesamt	15 617	2 734	5 160	6 735	988
<u>darunter:</u> weiblich	7 828	1 175	2 456	3 748	449
2014/2015 insgesamt	14 427	2 294	4 564	6 623	946
<u>darunter:</u> weiblich	7 295	999	2 183	3 690	423
2016/2017 insgesamt	14 376	2 123	4 282	6 708	1 263
<u>darunter:</u> weiblich	7 213	938	2 098	3 727	450
2018/2019 insgesamt	14 440	2 033	4 250	6 396	1 761
<u>darunter:</u> weiblich	7 319	964	2 182	3 659	514
2019/2020 insgesamt	14 198	2 104	4 240	6 077	1 777
<u>darunter:</u> weiblich	7 228	1 015	2 167	3 521	525
2020/2021 insgesamt	14 249	2 107	4 362	6 092	1 688
<u>darunter:</u> weiblich	7 394	996	2 292	3 589	517
2021/2022 insgesamt	14 283	2 082	4 420	6 152	1 629
<u>darunter:</u> weiblich	7 525	984	2 307	3 710	524

¹ ohne Fachbereich Seefahrt Warnemünde der Hochschule Wismar; ab 2017/2018 inklusive der Studierenden der Europäischen Fachhochschule und Fachhochschule des Mittelstandes

9.25 Studienort der Studierenden aus der Hanse- und Universitätsstadt Rostock 2005 bis 2021

Merkmal <u>Wintersemester</u> .../...	Studierende aus der Hanse- und Universitätsstadt Rostock insgesamt	Davon Studienort					
		Hanse- und Universitätsstadt Rostock		in einem anderen Kreis in Mecklenburg- Vorpommern		in einem anderen Bundesland	
		Personen	Anteil in %	Personen	Anteil in %	Personen	Anteil in %
2005/2006 insgesamt	7 581	3 653	48,2	1 382	18,2	2 546	33,6
<u>darunter:</u> weiblich	3 746	1 776	47,4	549	14,7	1 421	37,9
2010/2011 insgesamt	7 605	3 189	41,9	1 265	16,6	3 151	41,4
<u>darunter:</u> weiblich	3 633	1 419	39,1	532	14,6	1 682	46,3
2012/2013 insgesamt	7 333	2 734	37,3	1 250	17,0	3 349	45,7
<u>darunter:</u> weiblich	3 416	1 175	34,4	501	14,7	1 740	50,9
2014/2015 insgesamt	6 650	2 294	34,5	1 076	16,2	3 280	49,3
<u>darunter:</u> weiblich	3 165	999	31,6	434	13,7	1 732	54,7
2016/2017 insgesamt	6 140	2 123	34,6	858	14,0	3 159	51,4
<u>darunter:</u> weiblich	2 936	938	31,9	350	11,9	1 648	56,1
2018/2019 insgesamt	5 784	2 033	35,1	766	13,2	2 985	51,6
<u>darunter:</u> weiblich	2 839	964	34,0	317	11,2	1 558	54,9
2019/2020 insgesamt	5 827	2 104	36,1	785	13,5	2 938	50,4
<u>darunter:</u> weiblich	2 910	1 015	34,9	348	12,0	1 547	53,2
2020/2021 insgesamt	5 926	2 107	33,6	821	13,9	2 998	53,4
<u>darunter:</u> weiblich	2 961	996	35,6	383	12,9	1 582	50,6
2021/2022 insgesamt	5 983	2 082	34,8	821	13,7	3 080	51,5
<u>darunter:</u> weiblich	2 996	984	32,8	383	12,8	1 629	54,4

9.26 Studierende der Universität Rostock nach Herkunftsgebieten 2003 bis 2022

Land des Erwerbs der Hochschulzugangsberechtigung	Studierende des Wintersemesters .../...								
	2003/ 2004	2006/ 2007	2009/ 2010	2012/ 2013	2015/ 2016	2018/ 2019	2020/ 2021	2021/ 2022	2022/ 2023
	Personen								
<u>Studierende insgesamt</u>									
Studierende insgesamt	13 501	14 076	15 024	15 062	13 768	13 322	12 879	12 664	12 814
<u>davon:</u>									
Mecklenburg-Vorpommern	8 739	8 723	8 954	7 716	6 416	5 849	5 853	5 796	6 025
Baden-Württemberg	218	233	259	323	331	316	276	268	270
Bayern	134	141	192	227	238	238	237	238	249
Berlin	344	453	573	652	629	523	459	442	429
Brandenburg	848	1 046	1 226	1 358	1 222	1 066	966	962	951
Bremen	40	44	46	84	82	69	59	50	55
Hamburg	122	121	152	219	226	204	200	208	211
Hessen	118	102	119	154	191	190	187	195	194
Niedersachsen	507	542	570	841	828	678	641	633	639
Nordrhein-Westfalen	396	396	451	597	663	584	547	552	556
Rheinland-Pfalz	74	56	76	104	105	75	71	68	72
Saarland	15	13	11	16	16	24	27	27	19
Sachsen-Anhalt	336	381	468	491	433	400	399	401	442
Sachsen	213	296	369	415	398	396	387	373	378
Schleswig-Holstein	397	443	493	807	907	983	929	869	845
Thüringen	128	179	202	199	177	141	131	145	145
Ausland	872	907	863	859	906	1 586	1 510	1 437	1 334
<u>darunter: weibliche Studierende</u>									
Weibliche Studierende insgesamt	6 902	7 226	7 535	7 495	6 887	6 545	6 435	6 408	6 623
<u>davon:</u>									
Mecklenburg-Vorpommern	4 345	4 328	4 229	3 521	2 984	2 829	2 848	2 796	2 953
Baden-Württemberg	84	106	144	175	175	173	170	161	164
Bayern	63	69	103	122	125	124	127	140	147
Berlin	205	255	315	362	343	314	288	285	275
Brandenburg	499	609	695	770	708	595	557	548	562
Bremen	21	24	20	45	44	40	34	28	31
Hamburg	66	62	89	112	105	112	113	123	123
Hessen	60	51	57	85	100	102	101	105	109
Niedersachsen	266	281	301	468	447	360	361	350	379
Nordrhein-Westfalen	190	214	246	300	336	336	316	328	340
Rheinland-Pfalz	31	27	37	54	54	42	42	39	42
Saarland	7	7	6	7	9	14	14	14	12
Sachsen-Anhalt	213	241	283	290	278	243	235	249	267
Sachsen	149	209	234	264	243	237	243	244	244
Schleswig-Holstein	219	241	263	430	478	504	475	480	463
Thüringen	84	107	127	119	112	91	89	92	90
Ausland	400	395	386	371	346	429	422	426	422

9.27 Studierende der Hochschule für Musik und Theater nach Herkunftsgebieten 2003 bis 2022

Land des Erwerbs der Hochschulzugangsberechtigung	Studierende des Wintersemesters .../...								
	2003/ 2004	2006/ 2007	2009/ 2010	2012/ 2013	2015/ 2016	2018/ 2019	2020/ 2021	2021/ 2022	2022/ 2023
	Personen								
<u>Studierende insgesamt</u>									
Studierende insgesamt	454	500	527	555	513	502	530	558	541
<u>davon:</u>									
Mecklenburg-Vorpommern	160	158	174	178	128	115	133	140	132
Baden-Württemberg	10	9	17	25	30	14	15	13	15
Bayern	.	11	7	15	19	16	11	15	14
Berlin	24	39	45	43	30	39	45	48	49
Brandenburg	21	29	26	32	25	25	29	29	25
Bremen	3	.	.	.	5	7	3	2	.
Hamburg	7	5	10	13	11	4	5	6	9
Hessen	3	.	8	10	10	7	9	9	11
Niedersachsen	20	31	17	23	25	23	27	27	25
Nordrhein-Westfalen	18	12	15	21	30	19	19	23	22
Rheinland-Pfalz	.	5	.	.	6	5	3	4	.
Sachsen-Anhalt	10	14	17	21	17	11	16	17	14
Sachsen	20	24	24	17	18	21	17	20	23
Schleswig-Holstein	16	11	10	16	21	27	29	34	29
Thüringen	12	9	10	6	3	6	6	8	8
Ausland	126	138	140	129	135	163	163	163	158
ohne Angabe	-	.	3	-	-	-	-	-	-
<u>darunter: weibliche Studierende</u>									
Weibliche Studierende insgesamt	284	299	318	333	300	281	314	314	310
<u>davon:</u>									
Mecklenburg-Vorpommern	100	101	107	110	74	62	77	76	72
Baden-Württemberg	8	3	6	14	17	11	13	10	12
Bayern	.	7	5	13	17	14	9	13	11
Berlin	16	20	26	20	11	21	26	28	27
Brandenburg	16	21	14	19	19	18	19	16	14
Bremen	-	-	.	.	.	4	.	.	.
Hamburg	4	.	5	7	6	.	.	.	6
Hessen	.	.	3	3	3	4	6	5	6
Niedersachsen	8	16	8	12	15	16	20	22	18
Nordrhein-Westfalen	10	7	11	14	19	8	10	13	17
Rheinland-Pfalz	.	3	.	.	3	.	3	4	.
Sachsen-Anhalt	9	10	11	14	13	8	10	11	8
Sachsen	13	17	14	9	8	12	13	15	16
Schleswig-Holstein	8	6	5	10	12	17	16	16	12
Thüringen	7	6	7	5	3	5	3	3	3
Ausland	81	78	91	78	78	76	85	77	82
ohne Angabe	-	-	.	-	-	-	-	-	-

9.28 Bestandene Abschlussprüfungen an der Universität Rostock nach Fächergruppen, Prüfungsgruppen und Fachsemestern 1993 bis 2022

Merkmal	Bestandene Prüfungen insgesamt	Darunter nach Fächergruppen ¹						
		Geisteswissenschaften	Sport	Rechts-, Wirtschafts- und Sozialwissenschaften	Mathematik, Naturwissenschaften	Humanmedizin	Agrar-, Forst- und Ernährungswissenschaften	Ingenieurwissenschaften
		Anzahl/Personen						
1993 insgesamt	1 356	148	57	39	185	334	102	467
<u>darunter:</u> weiblich	539	119	26	28	76	169	53	55
<u>davon:</u> Diplom/entsprechende Abschlussprüfungen ²	881	3	-	38	74	195	93	454
Promotionen	216	9	3	.	45	139	9	.
Lehramtsprüfungen ³	259	136	54	.	66	-	-	.
1998 insgesamt	957	156	.	226	133	224	16	198
<u>darunter:</u> weiblich	428	122	.	93	48	103	11	48
<u>davon:</u> Diplom/entsprechende Abschlussprüfungen ²	654	54	.	210	64	122	12	192
Promotionen	197	11	.	16	58	102	4	.
Lehramtsprüfungen ³	106	91	.	-	11	-	-	.
2005 insgesamt	1 626	378	36	407	333	197	51	222
<u>darunter:</u> weiblich	852	285	25	223	113	112	30	62
<u>davon:</u> Diplom/entsprechende Abschlussprüfungen ²	999	147	27	288	202	121	20	192
Promotionen	237	22	1	45	69	76	5	19
Lehramtsprüfungen ³	184	131	4	9	34	-	-	6
Bachelor	108	32	4	25	21	-	26	-
Master	98	46	-	40	7	-	-	5
2010 insgesamt	2 175	432	.	598	440	338	72	288
<u>darunter:</u> weiblich	1 172	312	.	306	219	218	38	74
<u>davon:</u> Diplom/entsprechende Abschlussprüfungen ²	806	48	-	250	169	243	-	96
Promotionen	280	19	.	42	82	95	14	.
Lehramtsprüfungen ³	274	194	.	.	56	-	-	.
Bachelor	566	82	-	249	117	-	32	86
Master	249	89	-	55	16	-	26	63
2015 insgesamt	2 431	429	5	468	566	346	116	496
<u>darunter:</u> weiblich	1 204	319	.	236	282	223	69	76
<u>davon:</u> Diplom/entsprechende Abschlussprüfungen ²	240	6	-	8	7	218	-	.
Promotionen	310	14	-	19	95	128	9	45
Lehramtsprüfungen ³	353	230	5	.	97	-	-	14
Bachelor	742	71	-	293	172	-	55	151
Master	786	108	-	146	195	-	52	285
2020 insgesamt	2 096	284	.	555	363	350	76	466
<u>darunter:</u> weiblich	1 098	207	.	368	178	205	49	90
<u>davon:</u> Diplom/entsprechende Abschlussprüfungen ²	246	.	-	-	-	245	-	-
Promotionen	259	.	-	10	80	105	12	44
Lehramtsprüfungen ³	457	133	.	216	95	-	-	12
Bachelor	554	102	.	192	101	-	30	128
Master	580	40	-	137	87	-	34	282
2022 insgesamt	1 968	201	.	485	382	374	63	461
<u>darunter:</u> weiblich	967	150	.	304	187	226	29	70
<u>davon:</u> Diplom/entsprechende Abschlussprüfungen ²	223	.	.	-	-	222	-	-
Promotionen	291	.	.	20	61	152	7	40
Lehramtsprüfungen ³	315	92	-	137	69	-	-	17
Bachelor	545	66	.	176	120	-	28	153
Master	594	31	-	152	132	-	28	251

¹ Ab 2015 gilt eine neue Fächersystematik. Der Fachbereich Sprach- und Kulturwissenschaften wurde in Geisteswissenschaften umbenannt. Zum Fachbereich Agrar-, Forst- und Ernährungswissenschaften zählt ab 2015 auch die Veterinärmedizin. Durch die teilweise Neuordnung von Studienbereichen zu Fächergruppen sind die Angaben nach einzelnen Fächergruppen daher nur eingeschränkt mit den Vorjahren vergleichbar.

² einschließlich der Prüfungsgruppe „Künstlerischer Abschluss“ und „Sonstiger Abschluss“

³ keine Lehramtsprüfungen als Bachelor oder Master

9.29 Hochschulpersonal der Universität Rostock 1992 bis 2022

Merkmal	Personal insgesamt ¹	Darunter nach Fächergruppen ²							
		Geisteswissenschaften	Sport	Rechts-, Wirtschafts- und Sozialwissenschaften	Mathematik, Naturwissenschaften	Humanmedizin	Agrar-, Forst-, Ernährungswissenschaften	Ingenieurwissenschaften	Zentrale Einrichtungen
Personen									
1992 insgesamt	5 041	180	22	125	423	2 546	111	337	1 262
<u>darunter:</u> weiblich	3 580	97	11	59	193	2 153	58	102	888
<u>darunter:</u> wissenschaftliches und künstlerisches Personal	1 293	142	10	92	224	551	52	166	29
2000 insgesamt	6 387	391	30	327	652	2 777	261	524	1 420
<u>darunter:</u> weiblich	4 092	219	.	144	249	2 216	109	132	1 008
<u>darunter:</u> wissenschaftliches und künstlerisches Personal	2 550	347	19	290	450	781	183	338	142
2004 insgesamt	6 185	351	32	353	722	2 697	224	545	1 261
<u>darunter:</u> weiblich	3 820	184	13	162	272	2 073	115	119	882
<u>darunter:</u> wissenschaftliches und künstlerisches Personal	2 612	314	23	317	542	742	150	387	137
2008 insgesamt	6 335	440	32	358	798	2 669	256	511	1 271
<u>darunter:</u> weiblich	3 791	240	12	163	287	2 000	120	101	868
<u>darunter:</u> wissenschaftliches und künstlerisches Personal	2 935	404	22	324	619	781	182	384	219
2012 insgesamt	7 090	533	34	334	872	2 877	300	564	1 576
<u>darunter:</u> weiblich	4 244	299	11	179	338	2 133	143	118	1 023
<u>darunter:</u> wissenschaftliches und künstlerisches Personal	3 453	493	23	303	678	913	224	448	371
2014 insgesamt	7 183	563	28	287	868	2 902	295	562	1 678
<u>darunter:</u> weiblich	4 347	341	10	152	324	2 154	146	114	1 106
<u>darunter:</u> wissenschaftliches und künstlerisches Personal	3 607	519	17	255	686	1 027	223	450	430
2016 insgesamt	6 953	404	36	466	686	2 827	311	658	1 565
<u>darunter:</u> weiblich	4 214	220	13	275	267	2 077	151	136	1 075
<u>darunter:</u> wissenschaftliches und künstlerisches Personal	3 361	373	26	427	530	958	237	534	276
2020 insgesamt	7 673	406	29	450	695	3 246	308	641	1 898
<u>darunter:</u> weiblich	4 633	244	10	258	254	2 305	141	148	1 273
<u>darunter:</u> wissenschaftliches und künstlerisches Personal	3 547	376	21	412	555	1 127	245	520	291
2021 insgesamt	7 828	427	33	482	688	3 336	288	661	1 913
<u>darunter:</u> weiblich	4 792	262	11	302	254	2 379	134	160	1 290
<u>darunter:</u> wissenschaftliches und künstlerisches Personal	3 624	391	24	441	546	1 141	230	538	313
2022 insgesamt	7 983	394	34	489	695	3 380	289	626	2 076
<u>davon:</u> männlich	3 173	163	26	172	437	992	157	491	699
<u>davon:</u> weiblich	4 846	231	8	317	258	2 388	132	135	1 377
<u>davon:</u> wissenschaftliches und künstlerisches Personal	3 565	363	24	444	559	1 118	230	506	321
<u>davon im Alter von:</u>									
unter 25 Jahren	636	86	.	99	171	51	.	95	105
25 bis unter 35 Jahren	1 315	106	9	158	222	401	87	236	96
35 bis unter 45 Jahren	788	79	9	87	81	349	43	87	53
45 bis unter 55 Jahren	426	51	.	56	33	177	.	49	26
55 Jahren und älter	400	41	.	44	52	140	.	39	41
Verwaltungs-, technisches und sonstiges Personal	4 418	31	10	45	136	2 262	59	120	1 755

¹ haupt- und nebenberufliches Personal, inklusive Beschäftigte der Universitätsmedizin Rostock und durch Drittmittel finanziertes Personal

² Ab 2015 gilt eine neue Fächersystematik. Der Fachbereich Sprach- und Kulturwissenschaften wurde in Geisteswissenschaften umbenannt. Zum Fachbereich Agrar-, Forst- und Ernährungswissenschaften zählt ab 2015 auch die Veterinärmedizin. Durch die teilweise Neuordnung von Studienbereichen zu Fächergruppen sind die Angaben nach einzelnen Fächergruppen daher nur eingeschränkt mit den Vorjahren vergleichbar.

9.30 Bestandene Abschlussprüfungen an der Hochschule für Musik und Theater Rostock 1994 bis 2022

Jahr	Bestandene Abschlussprüfungen					
	insgesamt	und zwar			darunter nach Fächergruppen	
		weiblich	Diplom/ entsprechende Abschluss- prüfungen ¹	Lehramts- Prüfungen ²	Darstellende Kunst, Film u. Fernsehen, Theaterwissen- schaften ¹	Musik, Musik- wissenschaft
Anzahl/Personen						
1994	22	8	22	-	16	6
1996	23	16	23	-	-	23
1998	22	11	22	-	7	15
2000	45	26	44	.	12	32
2002	54	30	51	3	11	43
2004	89	59	80	9	10	79
2006	66	38	61	4	9	57
2008	86	57	69	17	12	74
2010	42	28	37	5	13	29
2012	77	43	77	-	17	60
2014	59	39	59	-	16	43
2016	71	43	71	-	7	64
2018	83	50	83	-	24	59
2019	96	50	95	-	8	88
2020	69	36	68	-	17	52
2021	74	44	73	-	14	60
2022	94	49	92	-	4	90

¹ einschließlich der Prüfungsgruppe „Künstlerischer Abschluss“

² keine Lehramtsprüfungen als Bachelor oder Master

9.31 Hochschulpersonal der Hochschule für Musik und Theater Rostock 1994 bis 2022

Jahr	Personal ins- gesamt	Darunter		Davon						
		weiblich	Wissenschaftliches und künstlerisches Personal					Verwaltungs-, technisches und sonstiges Personal		
			ins- gesamt	darunter		davon		ins- gesamt	davon	
				weiblich	haupt- beruflich	neben- beruflich	männlich		weiblich	
Personen										
1994	142	70	130	62	28	102	12	4	8	
1996	144	62	136	56	28	108	8	.	.	
1998	207	91	192	81	35	157	15	5	10	
2000	227	109	202	88	33	169	25	4	21	
2002	237	94	215	82	31	184	22	10	12	
2004	254	102	231	89	35	196	23	10	13	
2006	276	119	249	105	36	213	27	13	14	
2008	291	110	260	91	38	222	31	12	19	
2010	337	139	308	122	37	271	29	12	17	
2012	349	149	324	135	36	288	25	11	14	
2014	386	166	361	150	41	320	25	9	16	
2016	374	169	347	150	43	304	27	8	19	
2018	375	167	347	149	50	297	28	10	18	
2019	414	189	387	171	48	339	27	9	18	
2020	341	151	312	133	50	262	29	11	18	
2021	458	209	422	186	51	371	36	13	23	
2022	450	203	414	180	54	360	36	13	23	

9.32 Schülerbelegung in den Musikschulen 1993 bis 2022

Merkmal	01.01.						31.12.					
	1993	1998	2002	2006	2010	2012	2014	2016	2018	2020	2021	2022
	Personen											
<u>Konservatorium</u>												
Belegungen insgesamt	2 133	2 187	1 884	1 959	1 843	1 818	2 437	2 943	2 897	2 861	2 731	2 954
<u>davon:</u>												
Grundfächer	303	165	145	214	202	205	367	376	398	393	398	434
<u>darunter:</u>												
Musikalische Früherziehung	237	135	122	152	107	105	169	171	190	178	182	182
Musikalische Angebote für Kinder unter 4 Jahren	-	-	23	57	95	100	138	145	138	145	146	125
Instrumental- und Vokalfächer	865	1 000	956	1 061	1 185	1 202	1 600	1 583	1 459	1 686	1 648	1 742
<u>darunter:</u>												
Violine	113	118	131	122	184	175	191	174	184	197	201	211
Violoncello	37	36	39	45	47	47	54	51	49	58	55	60
Gitarre	57	95	85	97	104	97	122	117	112	137	139	143
Elektro-Gitarre	26	6	8	12	9	6	21	14	12	11	14	15
Elektro-Bass	5	.	3	11	3	13	9	10	10	10	7	5
Trompete	28	31	29	30	26	32	51	40	41	44	41	47
Blockflöte	56	74	60	78	68	76	158	149	121	129	115	120
Querflöte	40	52	42	48	69	66	88	78	88	84	86	80
Klarinette	19	28	37	34	30	28	38	41	40	35	40	34
Saxophon	32	29	26	25	26	28	43	44	35	44	45	45
Schlaginstrumente	28	14	19	36	40	35	45	44	50	58	57	59
Klavier	244	317	319	327	368	340	404	385	371	411	422	430
Akkordeon	33	13	8	3	6	8	6	6	10	16	12	13
Keyboard/Synthesizer	30	62	42	20	12	10	7	6	4	4	3	3
Vokalfächer	61	72	50	54	55	56	81	74	68	88	90	96
Ensemblefächer	190	207	229	210	205	216	159	375	657	400	432	454
Ergänzungsfächer	482	815	554	474	245	195	311	609	383	382	253	324
<u>Welt-Musik-Schule „Carl Orff“ e.V.</u>												
Belegungen insgesamt	684	787	773	750	976	1 173	2 426	1 892	2 077	1 971	1 674	1 657
<u>davon:</u>												
Grundfächer	300	267	250	345	231	304	189	173	230	227	601	669
<u>darunter:</u>												
Musikalische Früherziehung	300	145	185	294	206	116	182	171	209	202	572	639
Musikalische Angebote für Kinder unter 4 Jahren	-	-	35	20	25	12	7	2	21	25	29	30
Instrumental- und Vokalfächer	355	458	470	345	565	785	1 257	1 547	1 658	1 592	893	840
<u>darunter:</u>												
Violine	15	10	15	14	35	54	75	78	89	84	73	65
Violoncello	.	4	3	3	7	9	21	23	31	24	15	22
Gitarre	57	80	68	38	91	134	125	127	129	123	122	127
Elektro-Gitarre	8	5	4	16	13	15	22	16	21	20	21	15
Elektro-Bass	-	10	12	12	13	17	10	9	13	13	8	6
Trompete	-	6	10	3	7	7	4	4	6	5	5	5
Blockflöte	77	51	48	36	48	71	84	92	85	49	40	46
Querflöte	-	13	8	9	12	20	26	18	7	12	9	6
Klarinette	-	3	12	11	6	8	8	10	7	7	4	3
Saxophon	-	15	12	9	15	25	28	32	27	11	12	15
Schlaginstrumente	10	41	45	31	43	42	47	202	298	163	34	48
Klavier	72	98	150	88	118	168	218	231	253	243	233	230
Akkordeon	43	24	31	43	30	35	37	41	31	27	28	26
Keyboard/Synthesizer	60	84	40	5	21	24	14	17	21	21	21	16
Vokalfächer	9	12	10	9	11	16	17	41	50	56	50	33
Ensemblefächer	29	37	38	22	39	58	348	26	31	39	92	53
Ergänzungsfächer	-	25	15	38	85	26	632	146	158	113	88	95

9.33 Schüler, Lehrkräfte, Unterrichtsstunden und Veranstaltungen in Musikschulen 1992 bis 2022

Jahr	Schüler			Lehrkräfte			Unterrichtsstunden (Jahreswochenstunden)	Veranstaltungen	Besucher
	insgesamt	davon		insgesamt	davon				
		männlich	weiblich		männlich	weiblich			
Personen							Anzahl	Personen	
<u>Konservatorium</u>									
1992	1 461	529	932	72	44	28	1 008	183	12 745
2000	1 175	366	809	80	37	43	861	163	20 720
2008	1 459	690	769	85	42	43	917	250	27 288
2016	1 766	692	1 074	81	36	45	910	260	28 137
2018	1 748	675	1 073	75	34	41	915	228	19 568
2020	1 923	747	1 176	78	32	46	1 004	46	4 144
2021	1 862	736	1 126	77	32	45	1 002	36	1 454
2022	1 969	790	1 179	79	32	47	1 017	116	6 603
<u>Welt-Musik-Schule "Carl Orff" e.V.</u>									
1992	655	240	415	16	5	11	260	25	7 100
2000	730	305	425	33	15	18	358	80	7 800
2008	808	361	447	39	15	24	397	65	9 655
2016 ¹	1 222	464	758	60	25	35	504	126	7 120
2018 ¹	1 245	454	791	72	30	42	493	135	7 085
2020 ¹	1 222	455	767	78	29	49	446	9	630
2021 ¹	1 161	427	734	68	26	42	435	12	328
2022¹	1 061	381	680	55	19	36	424	24	668

¹ außerdem Schüler in Kooperationen (Gamelan)

9.34 Veranstaltungen und Besucher in den Musikschulen 1992 bis 2022

Art der Veranstaltung	Veranstaltungen							Besucher						
	1992	2002	2012	2016	2020	2021	2022	1992	2002	2012	2016	2020	2021	2022
	Anzahl							Personen						
<u>Konservatorium</u>														
Schülervorspiele ¹	95	267	179	184	37	30	93	1 881	52 132	13 716	13 419	2 809	743	1 471
Chor- und Orchesterkonzerte	1	11	5	5	-	-	-	195	1 682	1 300	3 960	-	-	-
Kammermusik u. Lehrerkonzerte	3	11	2	1	-	-	1	576	1 888	500	235	-	-	20
Jazz-, Rock-, Pop- und Folkloreveranstaltungen	-	10	5	10	2	2	2	-	1 980	250	1 250	235	22	38
Mitwirkungen bei Fremdveranstaltungen	48	55	53	43	4	4	16	5 780	9 877	8 032	5 423	940	74	174
Sonstige	-	3	16	17	3	-	4	-	1 150	1 365	3 850	160	-	110
<u>Welt-Musik-Schule „Carl Orff“ e.V.</u>														
Schülervorspiele ¹	17	35	52	82	4	10	12	1 500	2 200	3 500	3 120	110	8	8
Kammermusik u. Lehrerkonzerte	-	-	-	12	1	-	-	-	-	-	500	60	-	-
Tanz- und Musiktheater	-	3	6	7	-	-	-	-	750	1 200	800	-	-	-
Mitwirkungen bei Fremdveranstaltungen	5	19	3	5	-	-	-	5 000	1 900	1 000	950	-	170	-
Sonstige	-	1	4	20	4	-	12	-	250	750	1 750	460	150	358

¹ interne und öffentliche Schülervorspiele

9.35 Hauptberuflich Beschäftigte und Ausgaben der Volkshochschule 2008 bis 2022

Jahr	Hauptberufliche Beschäftigte					Ausgaben
	insgesamt	darunter	davon			
		weiblich	Leiter	Pädagogische Mitarbeiter	Verwaltungs- mitarbeiter	
	Personen					1 000 EUR
2008	14	11	1	5	8	1 559
2009	14	11	1	5	8	1 723
2010	13	10	1	4	8	1 461
2011	13	10	1	4	8	1 332
2012	13	10	1	4	8	1 449
2013	13	8	1	4	8	1 575
2014	13	8	1	4	8	1 747
2015	14	8	1	4	9	1 841
2016	13	8	1	4	8	2 013
2017	14	8	1	4	9	1 892
2018	11	7	1	3	7	1 973
2019	13	8	1	3	9	2 326
2020	13	8	1	3	9	1 839
2021	12	7	1	3	8	1 830
2022	14	10	1	4	9	1 958

9.36 Neben- und freiberufliche Kursleiter, Kurse, Unterrichtsstunden und Belegungen an der Volkshochschule 1993 bis 2022

Jahr	Neben- und freiberufliche Kursleiter		Kurse ¹	Unterrichts- stunden ¹	Belegungen insgesamt ¹
	insgesamt	darunter			
		weiblich			
	Personen		Anzahl		Personen
1993	107	66	342	15 014	5 168
1994	186	112	428	14 494	6 134
1996	227	128	471	18 327	6 717
1998	263	157	572	23 996	8 106
2000	411	253	699	33 151	8 926
2002	235	152	691	29 361	8 922
2004	311	226	758	28 680	9 632
2006	327	256	776	27 569	9 973
2008	309	233	766	26 741	9 826
2009	270	209	713	25 352	8 693
2010	243	190	730	24 148	8 780
2011	156	116	724	23 551	8 369
2012	255	201	705	22 839	7 885
2013	242	192	719	23 818	7 682
2014	225	176	885	25 860	9 303
2015	309	242	751	29 680	7 952
2016	349	248	719	28 105	8 177
2017	335	232	678	27 466	8 405
2018	320	195	670	24 029	7 983
2019	330	177	672	25 367	8 583
2020	188	118	540	15 850	5 897
2021	209	111	362	14 933	4 154
2022	253	72	540	21 137	6 027

¹ ohne Einzelveranstaltungen

9.37 Kurse, Unterrichtsstunden und Belegungen nach Programmbereichen an der Volkshochschule 1998 bis 2022

Jahr	Insgesamt	Davon nach Programmbereichen					
		Politik, Gesellschaft, Umwelt	Kultur, Gestalten	Gesundheit	Sprachen	Arbeitsleben- IT- Organisation/ Management	Grundaus- bildung, Schul- abschlüsse
Anzahl/Personen							
<u>Kurse</u>							
1998	572	43	93	64	236	81	55
2000	699	44	103	98	280	110	64
2002	691	25	120	130	247	89	80
2004	758	23	132	155	262	104	82
2006	776	18	137	127	293	92	109
2008	766	38	127	123	294	89	95
2010	730	27	116	143	261	74	109
2012	705	43	126	114	232	86	104
2014	885	9	123	166	370	124	93
2016	719	51	115	151	237	73	92
2018	670	33	127	161	203	63	83
2019	672	46	131	165	189	65	76
2020	540	22	122	105	178	37	76
2021	362	39	99	37	79	28	80
2022	540	9	174	69	145	51	92
<u>Unterrichtsstunden</u>							
1998	23 996	941	1 862	1 768	10 548	2 834	6 043
2000	33 151	556	2 197	2 421	12 223	5 869	9 885
2002	29 361	395	2 317	3 330	10 887	2 956	9 476
2004	28 680	301	2 675	4 077	10 947	2 671	8 009
2006	27 569	204	3 019	3 204	10 790	2 187	8 165
2008	26 741	310	2 841	3 042	9 778	2 044	8 726
2010	24 148	363	2 504	2 485	8 398	1 880	8 518
2012	22 839	584	2 642	2 342	6 794	1 634	8 843
2014	25 860	124	2 029	2 810	9 133	1 994	9 770
2016	28 105	274	2 610	2 897	10 295	1 718	10 311
2018	24 029	210	3 103	2 889	8 757	1 288	7 782
2019	25 367	275	4 446	3 441	7 996	1 233	7 976
2020	15 850	112	1 927	1 089	4 547	841	7 334
2021	14 933	142	2 190	558	3 416	507	8 120
2022	21 137	117	3 852	1 066	6 991	1 054	8 057
<u>Belegungen insgesamt</u>							
1998	8 106	1 006	999	889	3 536	910	766
2000	8 926	578	1 119	1 320	3 800	1 196	913
2002	8 922	264	1 281	1 886	3 562	861	1 068
2004	9 632	278	1 409	2 212	3 732	1 007	1 194
2006	9 973	247	1 635	1 627	3 873	910	1 681
2008	9 826	744	1 478	1 569	3 950	776	1 309
2010	8 780	424	1 316	1 774	3 168	679	1 419
2012	7 885	573	1 385	1 281	2 764	691	1 191
2014	9 303	144	1 091	2 046	3 909	1 041	1 072
2015	7 952	278	1 071	1 703	2 856	881	1 083
2016	8 177	977	1 124	1 761	2 713	524	1 078
2018	7 983	559	1 345	1 937	2 790	449	903
2019	8 583	1 127	1 642	1 948	2 542	450	874
2020	5 897	282	1 342	1 189	2 063	217	804
2021	4 154	829	1 013	338	956	194	824
2022	6 027	123	1 895	681	2 046	302	980

9.38 Teilnehmer an den Kursen nach Alter und Programmbereichen an der Volkshochschule 1998 bis 2022

Im Alter von ... bis unter ... Jahren	Teilnehmer an Kursen nach Programmbereichen ¹					
	Politik, Gesellschaft, Umwelt	Kultur, Gestalten	Gesundheit	Sprachen	Arbeitsleben-IT- Organisation/ Management	Grundaus- bildung, Schul- abschlüsse
	Personen					
<u>1998</u>						
unter 18	43	85	248	291	111	7
18 - 25	117	115	232	175	160	56
25 - 35	31	52	172	184	225	194
35 - 50	89	431	958	843	865	144
50 - 65	39	79	164	230	75	5
65 und älter	238	305	80	84	.	.
<u>2004</u>						
unter 18	4	57	38	154	16	412
18 - 25	29	83	97	550	20	396
25 - 35	48	182	377	663	62	135
35 - 50	100	390	739	954	104	97
50 - 65	35	321	562	872	110	5
65 und älter	8	71	259	175	70	-
<u>2010</u>						
unter 18	24	6	18	44	9	326
18 - 25	14	46	42	357	42	659
25 - 35	46	116	190	660	87	232
35 - 50	83	251	631	920	156	162
50 - 65	72	279	503	546	118	18
65 und älter	.	446	317	517	109	.
<u>2016</u>						
unter 18	-	321	44	51	4	179
18 - 25	5	23	24	241	21	458
25 - 35	22	112	133	500	90	258
35 - 50	36	164	365	564	101	137
50 - 65	32	230	623	692	100	32
65 und älter	25	241	507	563	46	4
<u>2020</u>						
unter 18	.	37	.	23	.	19
18 - 25	.	20	10	131	-	557
25 - 35	74	64	84	417	10	87
35 - 50	41	88	175	413	27	98
50 - 65	47	169	335	511	30	31
65 und älter	47	242	358	534	28	10
<u>2021</u>						
unter 18	6	263	.	4	-	8
18 - 25	4	12	9	80	3	563
25 - 35	45	23	31	214	8	129
35 - 50	41	43	62	222	11	89
50 - 65	34	76	91	186	28	21
65 und älter	21	105	125	227	33	5
<u>2022</u>						
unter 18	9	755	4	23	-	16
18 - 25	3	11	7	163	.	628
25 - 35	15	66	59	446	11	140
35 - 50	34	97	131	637	27	121
50 - 65	22	164	208	376	35	46
65 und älter	31	235	264	378	86	5

¹ Hier konnten nur die Teilnehmer erfasst werden, die die freiwillige Altersangabe machten.

9.39 Kurse, Unterrichtsstunden, Belegungen im Programmbereich „Sprachen“ an der Volkshochschule 1992 bis 2022

Merkmal	Kurse	Unterrichtsstunden	Belegung
	Anzahl		Personen
1992	107	7 191	1 662
1994	176	5 574	2 582
1996	181	7 697	2 628
1998	236	10 548	3 536
2000	280	12 223	3 800
2002	247	10 887	3 562
2004	262	10 947	3 732
2006	293	10 790	3 873
2008	294	9 778	3 950
2010	261	8 398	3 168
2012	232	6 794	2 764
2014	370	9 133	3 909
2016	237	10 295	2 713
2018	203	8 757	2 790
2019	189	7 996	2 542
2020	178	4 547	2 063
2021	79	3 416	956
2022	145	6 991	2 046
<u>darunter nach Sprachen:</u>			
Arabisch	2	50	23
Dänisch	3	60	29
Deutsch als Fremdsprache	57	4 970	1 060
Englisch	39	854	443
Französisch	7	168	92
Italienisch	5	106	57
Japanisch	8	184	82
Norwegisch	1	12	9
Polnisch	-	-	-
Schwedisch	3	61	36
Spanisch	14	356	155

9.40 Sonstige Veranstaltungen der Volkshochschule 1998 bis 2022

Merkmal	ME	1998	2004	2010	2016	2020	2021	2022
<u>Einzelveranstaltungen und Vortragsreihen</u>								
Veranstaltungen	Anzahl	120	74	49	110	29	44	64
Besucher	Personen	3 912	2 460	1 086	1 074	363	340	1 061
<u>Selbstveranstaltete Ausstellungen</u>								
Ausstellungen	Anzahl	9	7	-	3	2	-	1
Besucher	Personen	8 167	3 910	-	2 630	50	-	90

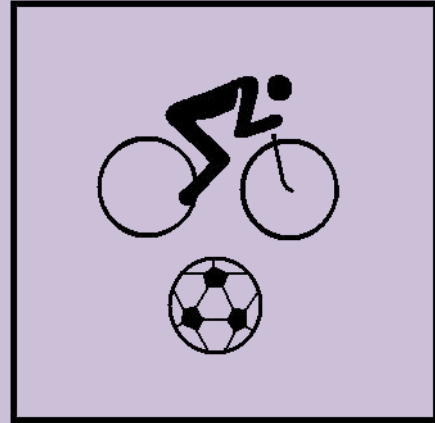

10
Kultur und Sport

Vorbemerkungen

Die Angaben des Volkstheaters Rostock sind bis 1968 nach Spielzeit und ab 1969 nach Kalenderjahr ausgewiesen.

$$\text{Auslastung der Spielstätten} = \frac{\text{Anzahl der Besucher}}{\text{Anzahl der Plätze} \times \text{Vorstellungen}}$$

Die Grafik „Besucher des Volkstheaters 1965 bis 2015 und die Tabellen 10.02 und 10.03 beinhalten nur die Angaben die über die eigenen Kartenverkaufssysteme erfasst wurden.

Das Traditionsschiff untersteht ab 2003 der IGA-Gesellschaft Rostock 2003 GmbH. Ab 2004 besteht das Städtische Schifffahrtsmuseum in der August-Bebel-Straße nicht mehr. Es wurde zum Schifffbau- und Schifffahrtsmuseum auf dem Traditionsschiff überführt.

Ab 2006 ist der Besuch in den Städtischen Museen (Kulturhistorisches Museum und Kunsthalle) grundsätzlich entgeltfrei. Folgende Ausnahmen sind zulässig:

- Entgelte für Veranstaltungen z.B. Vertragsveranstaltungen, museumspädagogische Veranstaltungen, Matineen oder sonstige Sonderveranstaltungen
- Entgelte für besonders aufwändige Ausstellungen
- Entgelte für Führungen

Als Benutzer in den Bibliotheken werden alle Personen erfasst, denen im Berichtsjahr ein Benutzerausweis ausgestellt oder ein in früheren Jahren ausgestellter Benutzerausweis in seiner Gültigkeit verlängert wurde. Der Bestand sowie die Entleihungen werden jeweils in Bestandseinheiten ausgewiesen. Bestandseinheiten sind alle in einer Bibliothek vorhandenen physischen Einheiten, d. h. Bücher, Broschüren, Zeitungen, Tonträger, Videos, DVD, CD ROM, Diapositive, Filme, Bilder, Spiele, Noten. Ab 2014 Onleihe von digitalen Medien über das Internet, die von der Stadtbibliothek zu diesem Zweck angeschafft wurden. Ab 4. Oktober 2015 ist der Bestand der Onleihe in den Onleihe-Verbund M-V eingegangen und kann von da an nicht mehr als Bestand nachgewiesen werden.

Benutzer des Archivs sind Neuanmeldungen. Aus der Zahl der Besucher und der Anzahl der Tage, an denen das Archiv von ihnen benutzt wird, ergibt sich die Zahl der Besuchstage.

Die Besucherstatistik des Zoologischen Gartens wird nach den Richtlinien des Verbandes Deutscher Zoodirektoren berechnet.

Es werden nur die Kleingärten und die Kleingartenanlagen erfasst, die Mitglied im Verband der Gartenfreunde e.V. der Hansestadt Rostock sind.

Quellen

Volkstheater Rostock GmbH

Statistisches Amt Mecklenburg-Vorpommern

Hanse- und Universitätsstadt Rostock, Städtische Museen

Schifffbau- & Schifffahrtsmuseum Rostock, IGA Rostock 2003 GmbH

Heimatmuseum Warnemünde e. V.

Kunsthalle Rostock, Verein "pro Kunsthalle"

Hanse- und Universitätsstadt Rostock, Stadtbibliothek

Hanse- und Universitätsstadt Rostock, Stadtarchiv Rostock

Zoologischer Garten Rostock GGmbH

Hanse- und Universitätsstadt Rostock, Amt für Stadtgrün, Naturschutz und Landschaftspflege

Verband der Gartenfreunde e.V. der Hansestadt Rostock

Stadtsportbund Rostock e.V.

Hanse- und Universitätsstadt Rostock, Amt für Schule und Sport

Tabellenverzeichnis

Seite

10.01	Besucher des Volkstheaters 1962 bis 2022	339
10.02	Vorstellungen, Besucher und Auslastung nach Spielstätten des Volkstheaters 1991 bis 2022	340
10.03	Vorstellungen, Besucher und Auslastung des Volkstheaters nach Gattungen 1993 bis 2022	341
10.04	Premieren nach Spielstätten des Volkstheaters 1999 bis 2022	342
10.05	Filmtheater 2008 bis 2022	342
10.06	Besucher in den Museen insgesamt 1960 bis 2022.....	343
10.07	Besucher, Führungen und Veranstaltungen in den Museen 1993 bis 2022	344
10.08	Zweigstellen, Benutzer, Entleihungen, Bestand und Besucher der Stadtbibliothek 1957 bis 2022	345
10.09	Medienbestand nach Medieneinheiten der Stadtbibliothek 1989 bis 2022	346
10.10	Entleihungen nach Medieneinheiten in der Stadtbibliothek 1989 bis 2022	346
10.11	Entleiher nach Altersgruppen in der Stadtbibliothek 2015 bis 2022.....	346
10.12	Bestand, Entleihungen, Entleiher, Veranstaltungen und Teilnehmer in den Zweigstellen der Stadtbibliothek 2015 bis 2022	347
10.13	Bestand und Benutzer der Universitätsbibliothek 2000 bis 2022	348
10.14	Benutzung des Stadtarchivs 1989 bis 2022	349
10.15	Benutzung des Verwaltungsarchivs I und II 1993 bis 2022.....	349
10.16	Besucher des Zoologischen Gartens 1956 bis 2022.....	350
10.17	Tierbestand des Zoologischen Gartens nach Arten und Individuen 1961 bis 2022.....	351
10.18	Öffentliche Spielplätze nach Stadtbereichen 1997 bis 2022	352
10.19	Öffentliche Spiel- und Sportanlagen 2000 bis 2022	352
10.20	Kleingartenbestand 1988 bis 2023	353
10.21	Flächen der Kleingartenanlagen 1993 bis 2023	353
10.22	Sportvereine und ihre Mitglieder 1994 bis 2023	354
10.23	Mitglieder nach Sportarten 2005 bis 2023.....	355
10.24	Sportvereine nach Sportarten und ihre Mitglieder 2023.....	356
10.25	Die 10 größten Sportvereine und ihre Mitglieder 2023.....	357
10.26	Sportstätten 2002 bis 2022.....	357
10.27	Sportstätten nach Art der Anlagen 2023	358
10.28	Besucher der Schwimmhalle „Neptun“ 1994 bis 2022	358
10.29	Die größten sportlichen Erfolge von Rostocker Sportlern 2022	358

Abbildungsverzeichnis

Seite

Abb. 10.01	Besucher des Volkstheaters laut Kartenverkaufssystemen 1965 bis 2022	339
Abb. 10.02	Besucher in den Museen 1991 bis 2022	343
Abb. 10.03	Entleihungen nach Medieneinheiten in der Stadtbibliothek 1989 bis 2022.....	345
Abb. 10.04	Besucher des Zoologischen Gartens 1956 bis 2022.....	350
Abb. 10.05	Mitglieder in Sportvereinen nach Altersgruppen von 1996 bis 2023	354

10.01 Besucher des Volkstheaters 1962 bis 2022

Jahr	Besucher	Jahr	Besucher
<u>Besucher laut Kartenverkaufssystemen (Personen)</u>			
1962	237 534	2007	113 997
1965	346 866	2008	116 993
1970	391 095	2009	124 209
1975	271 051	2010	116 641
1980	189 335	2011	95 877
1985	210 498	2012	92 736
1990	92 793	2013	103 555
1994	123 227	2014	85 470
1996	140 605	2015	84 274
1998	114 695	2016	83 873
2000	110 424	2017	89 648
2002	100 031	2018	98 006
2003	111 435	2019	106 439
2004	115 996	2020	24 299
2005	122 880	2021	21 948
2006	124 552	2022	65 951
<u>Besucher insgesamt - einschließlich erfasste Besucher außerhalb der Kartenverkaufssysteme - (Personen)</u>			
2003	156 485	2015	105 655
2004	128 278	2016	107 109
2006	151 692	2017	107 601
2008	141 198	2018	123 287
2010	142 679	2019	125 385
2012	121 358	2020	32 984
2013	128 532	2021	24 225
2014	108 834	2022	85 926

Abb. 10.01 Besucher des Volkstheaters laut Kartenverkaufssystemen 1965 bis 2022

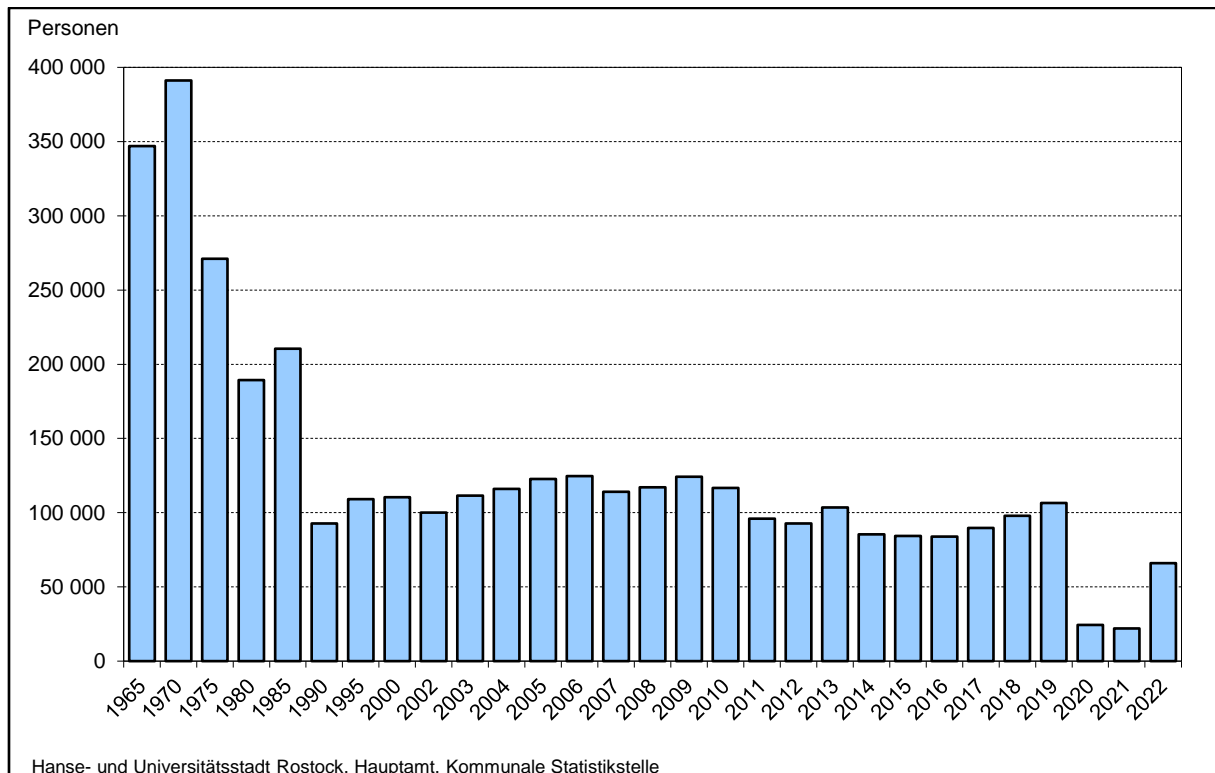

10.02 Vorstellungen, Besucher und Auslastung nach Spielstätten des Volkstheaters 1991 bis 2022¹

Jahr	Insgesamt	Davon					
		Großes Haus ²	Kleine Spielstätten im Großen Haus ³	Theater im Stadthafen ⁴	Kleine Komödie	Ateliertheater/Heck ⁵	sonstige Spielstätten ⁶
<u>Vorstellungen (Anzahl)</u>							
1991	854	266	-	-	140	81	367
1995	700	235	-	-	-	126	339
2000	782	198	-	191	112	151	130
2004	669	212	-	174	199	42	42
2006	742	207	-	167	216	59	93
2008	718	202	-	173	207	60	76
2010	756	180	-	154	191	78	153
2012	660	185	-	188	168	7	112
2014	522	176	40	-	141	107	58
2016	550	193	23	-	171	96	67
2017	656	151	16	-	225	126	138
2018	661	166	3	-	221	136	135
2019	621	169	5	-	173	148	126
2020	208	60	1	-	53	59	35
2021	192	47	-	-	43	46	56
2022	401	123	8	-	105	84	81
<u>Besucher (Personen)</u>							
1991	100 961	77 238	-	-	3 976	2 104	17 643
1995	109 018	83 536	-	-	-	4 285	21 197
2000	110 424	69 435	-	21 652	4 779	5 056	9 502
2004	115 996	79 702	-	20 492	7 746	1 396	6 660
2006	124 552	72 861	-	19 891	8 184	1 893	21 723
2008	116 993	68 282	-	17 861	8 348	1 773	20 729
2010	116 641	61 217	-	14 987	8 220	2 768	29 449
2012	92 736	52 056	-	19 495	6 566	264	14 355
2014	85 470	60 966	2 349	-	6 281	4 425	11 449
2016	83 873	61 922	990	-	7 028	4 367	9 566
2017	89 648	52 320	777	-	10 082	5 458	21 011
2018	98 006	58 307	65	-	8 853	6 514	24 267
2019	106 439	63 706	79	-	7 454	8 584	26 616
2020	24 299	15 656	16	-	2 150	2 736	3 741
2021	21 948	7 961	-	-	1 349	1 875	10 763
2022	65 951	36 789	183	-	4 320	4 025	20 634
<u>Auslastung (in %)</u>							
1991	46,7	50,4	-	-	30,2	43,4	39,1
1995	60,1	62,0	-	-	-	80,9	51,3
2000	63,1	62,1	-	62,1	63,5	83,6	65,2
2004	63,6	66,4	-	61,1	57,2	81,6	48,4
2006	65,4	66,2	-	63,3	55,7	80,7	68,1
2008	61,9	63,4	-	60,7	59,3	73,9	58,5
2010	59,1	64,3	-	55,8	64,4	88,7	49,6
2012	61,6	61,3	-	56,2	57,6	94,3	75,2
2014	70,2	68,0	80,6	-	65,4	85,7	79,2
2016	68,0	65,9	81,5	-	60,5	68,9	93,2
2017	65,4	71,9	85,3	-	66,1	66,1	52,7
2018	70,0	72,1	65,0	-	58,5	71,0	70,1
2019	74,2	74,7	100,0	-	63,4	81,1	74,4
2020	51,9	52,8	100,0	-	60,9	63,6	40,2
2021	43,8	33,0	-	-	45,6	56,0	54,6
2022	62,9	59,0	69,9	-	59,0	65,8	72,0

¹ laut Kartenverkaufssystemen

² ab 22. Februar 2011 wegen baulichen und brandschutztechnischen Mängeln geschlossen, ab September 2011 Vorstellungen im Theaterzelt; ab September 2012 Großes Haus wieder geöffnet; ab 2014 einschließlich Maschinenraum und Vorderdeck hier wird die große Bühne mit einbezogen

³ Spielstätten Bug, Zwischendeck und Innentreppe, ab August 2016 wurde Bug Ballettsaal und Zwischendeck wurde Chorsaal

⁴ Theater im Stadthafen wurde Ende 2013 geschlossen

⁵ Ateliertheater

⁶ Sommerbespielung Haedgehalbinsel und Halle 207, Barocksaal, Hochschule für Musik und Theater, Nikolaikirche, Heiligengeistkirche, Foyer Großes Haus, Kleines Haus (bis März 1998), Bunker u. a.

10.03 Vorstellungen, Besucher und Auslastung des Volkstheaters nach Gattungen 1993 bis 2022

Jahr	Schauspiel	Kinder- und Jugendtheater	Musiktheater	Davon				Konzerte	Tanztheater	Gastspiel
				Oper	Operette	Musical	sonstiges Musiktheater			
<u>Vorstellungen (Anzahl)</u>										
1993	416	152	94	52	13	29	.	39	42	31
1994	363	176	151	42	.	68
1996	304	87	152	55	.	77
1998	248	88	113	58	13	20	.	48	25	65
2000	279	188	120	53	8	33	.	42	28	82
2002	288	108	145	35	21	42	.	49	20	85
2004	195	66	115	29	13	39	34	68	25	199
2006	222	137	117	29	9	33	46	58	21	178
2008	207	117	104	23	31	19	31	59	29	194
2010	185	174	128	22	6	26	74	67	43	157
2012	271	152	69	31	10	8	20	69	27	59
2014	170	114	47	30	2	14	1	69	50	29
2015	212	113	54	33	10	-	11	66	24	27
2016	205	106	49	26	15	-	8	64	33	41
2017	225	134	75	31	10	6	28	69	33	86
2018	223	137	70	27	5	6	32	70	20	109
2019	209	134	52	16	26	-	10	72	29	104
2020	76	31	15	7	8	-	-	33	9	36
2021	60	48	16	9	7	-	-	25	7	35
2022	158	75	30	14	11	-	5	60	15	52
<u>Besucher (Personen)</u>										
1993	29 761	31 014	23 935	9 421	2 107	12 407	.	15 993	10 459	2 574
1994	23 444	26 333	43 195	18 013	.	12 242
1996	26 644	4 986	77 195	21 386	.	9 757
1998	29 097	25 312	25 436	11 687	5 141	6 294	.	19 830	4 718	9 328
2000	26 138	16 781	27 690	10 886	1 958	13 276	.	20 355	5 235	11 956
2002	19 303	11 795	29 939	10 126	2 557	15 126	.	20 226	6 137	11 898
2004	25 776	14 306	28 384	6 383	5 083	15 425	1 493	22 649	8 880	15 801
2006	28 889	21 687	24 936	7 658	2 904	12 610	1 764	23 685	5 441	19 407
2008	23 132	22 893	22 358	6 316	8 831	6 237	974	23 208	8 082	16 995
2010	17 827	23 441	28 939	7 094	2 437	9 050	10 358	23 383	7 643	14 708
2012	20 707	21 716	15 034	7 157	2 914	2 581	2 382	22 077	3 689	8 360
2014	13 393	18 039	14 667	8 269	476	5 563	359	26 020	4 923	3 956
2015	14 378	16 794	14 457	10 345	3 214	-	898	23 323	4 064	3 937
2016	18 207	16 840	12 385	5 818	4 267	-	2 300	24 951	3 592	4 898
2017	12 609	18 269	18 285	9 137	3 830	2 480	2 838	27 161	4 840	7 269
2018	22 663	22 721	13 335	8 335	1 676	1 538	1 786	27 125	2 798	8 130
2019	23 291	25 330	16 076	6 020	9 311	-	745	27 917	2 270	10 052
2020	5 886	2 588	3 993	1 358	2 635	-	-	7 935	900	2 363
2021	6 128	5 646	3 565	1 352	2 213	-	-	4 624	289	1 682
2022	13 517	18 706	6 098	3 928	1 706	-	464	15 482	1 445	6 245
<u>Auslastung (in %)</u>										
1993	45,7	93,6	47,5	35,7	28,5	74,7	.	76,1	62,4	64,8
1994	38,7	82,3	57,4	76,7	.	86,2
1996	46,5	74,0	63,9	82,5	.	69,3
1998	57,0	70,8	54,2	42,0	72,9	71,9	.	78,8	33,7	69,8
2000	52,3	89,6	56,1	43,4	42,6	75,5	.	87,2	47,2	64,1
2002	44,0	77,2	56,0	51,8	61,4	57,8	.	85,0	53,6	66,3
2004	56,2	85,7	59,3	39,0	69,2	70,7	65,6	71,3	62,9	60,8
2006	59,7	86,4	53,7	49,7	60,7	54,5	56,4	81,2	48,7	65,7
2008	52,1	84,4	49,0	51,7	41,6	61,8	46,2	81,9	52,4	61,6
2010	49,0	75,9	53,2	61,0	76,5	65,6	40,2	73,6	37,6	64,4
2012	46,6	80,5	55,7	50,2	60,4	60,3	65,6	76,3	37,2	72,8
2014	62,7	90,3	58,7	51,4	44,5	74,5	100,0	78,2	47,9	65,2
2015	55,3	84,1	62,7	62,4	63,9	-	62,1	77,8	46,9	64,3
2016	65,7	83,1	51,4	44,4	56,3	-	67,6	87,7	35,1	55,0
2017	48,4	76,9	62,0	52,4	75,8	82,0	74,9	86,3	39,5	58,1
2018	60,3	79,3	58,7	58,5	66,1	50,7	61,5	91,4	43,9	61,2
2019	62,1	85,9	68,1	74,5	63,8	-	79,5	88,7	51,5	68,3
2020	47,9	42,6	52,6	38,2	65,1	-	-	58,1	66,0	65,5
2021	46,6	45,7	43,0	29,6	59,4	-	-	41,8	34,2	38,4
2022	48,9	89,2	49,5	54,8	37,2	-	81,4	65,6	33,0	66,5

10.04 Premieren nach Spielstätten des Volkstheaters 1999 bis 2022

Merkmal	Premieren insgesamt	Darunter					
		Großes Haus/ Großer Saal ¹	Kleine Spielstätten im Großen Haus ²	Theater im Stadthafen ³	Kleine Komödie	Ateliertheater/ Heck ⁴	sonstige Spielstätten ⁵
Anzahl							
1999	30	8	-	6	7	4	5
2000	34	12	-	8	3	8	3
2002	30	10	-	10	2	6	2
2004	22	10	-	7	2	-	-
2006	21	10	-	4	2	4	1
2008	16	8	-	4	-	2	2
2010	35	12	-	8	3	6	6
2012	25	7	-	12	1	1	4
2014	36	10	5	-	6	13	2
2015	32	10	5	-	5	10	2
2016	20	8	2	-	4	6	-
2017	35	9	3	-	4	15	4
2018	27	9	-	-	5	8	5
2019	27	9	-	-	3	12	-
2020	17	7	-	-	3	6	1
2021	14	5	1	-	-	5	-
2022 insgesamt	26	9	-	1	6	9	1
<u>darunter:</u>							
Musiktheater	4	2	-	1	1	-	-
<u>darunter:</u>							
Oper	2	2	-	-	-	-	-
Operette	1	-	-	-	1	-	-
Schauspiel	15	3	-	-	4	7	1
Tanztheater	2	2	-	-	-	-	-
Kinder-/ Jugendtheater	4	1	-	-	1	2	-

¹ ab 22. Februar 2011 wegen baulichen und brandschutztechnischen Mängeln geschlossen, ab September 2011 Vorstellungen im Theaterzelt; ab September 2012 Großes Haus wieder geöffnet; ab 2014 einschließlich Maschinenraum und Vorderdeck, hier wird die große Bühne mit einbezogen

² Spielstätten Bug, Zwischendeck und Innentreppe, August 2016 wurde Bug Ballettsaal und Zwischendeck Chorsaal

³ Theater im Stadthafen wurde Ende 2013 geschlossen

⁴ bis Juni 2014 Ateliertheater und ab Oktober 2014 Spielstätte Heck, August 2016 wieder umbenannt in Ateliertheater

⁵ Sommerbespielung Haedgehalbinsel und Halle 207, Barocksaal, Hochschule für Musik und Theater, Nikolaikirche, Heiligengeistkirche, Foyer Großes Haus, Bunker u. a.

10.05 Filmtheater 2008 bis 2022

Jahr	Ortsfeste Leinwände	Sitzplätze	Sitzplätze je 1000 Einwohner
	Anzahl		
2008	18	4 393	22
2009	19	4 663	23
2010	18	4 334	22
2011	18	4 101	20
2012	15	3 414	17
2013	15	3 414	17
2014	16	3 535	17
2015	16	3 535	17
2016	16	3 535	17
2017	16	3 535	17
2018	16	3 492	17
2019	16	3 467	17
2020	16	3 467	17
2021	16	3 467	17
2022	16	3 467	17

10.06 Besucher in den Museen insgesamt 1960 bis 2022

Jahr	Museen	Besucher	Darunter
	Anzahl	Personen	weibliche Besucher
1960	1	25 400	.
1970	1	223 890	.
1975	5	409 749	.
1980	8	580 980	.
1985	8	628 888	.
1990	4	280 862	.
1995	4	104 817	.
2000	5	129 861	.
2004 ¹	4	65 486	33 904
2006	4	112 869	57 610
2007	4	126 652	64 075
2008	4	118 778	59 615
2009	4	103 729	51 349
2010	4	99 116	50 931
2011	4	139 436	73 170
2012	4	122 349	.
2013	4	131 125	68 110
2014	4	152 160	75 369
2015	4	194 032	.
2016	4	159 480	.
2017	4	190 114	.
2018	4	190 314	.
2019	4	155 737	.
2020	4	80 482	.
2021	4	75 452	.
2022	4	120 417	.

¹ Das Schifffahrtsmuseum als Städtisches Museum in der August-Bebel-Straße wurde am 01.01.2004 geschlossen. 2004 wurde das Schifffahrtsmuseum zum Traditionsschiff überführt und heißt jetzt Schiffbau- und Schifffahrtsmuseum auf dem Traditionsschiff das der IGA-Gesellschaft Rostock GmbH untersteht.

Abb. 10.02 Besucher in den Museen 1991 bis 2022

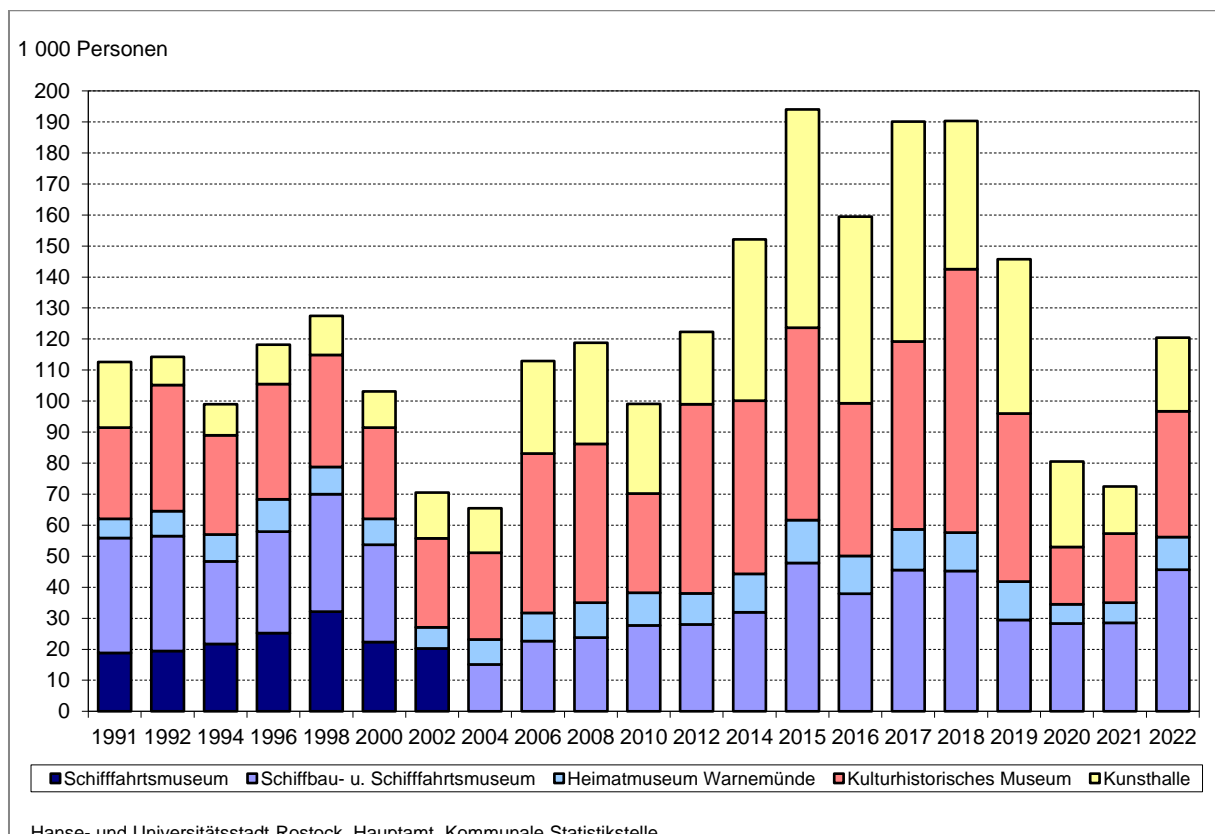

10.07 Besucher, Führungen und Veranstaltungen in den Museen 1993 bis 2022

Jahr	Museen insgesamt ¹	Davon				
		Schiffahrtsmuseum ²	Schiffbau- und Schiffahrtsmuseum ³	Heimatmuseum Warnemünde	Kulturhistorisches Museum ⁴	Kunsthalle
<u>Besucher (Personen)</u>						
1993	109 698	25 104	23 878	8 930	42 419	9 367
1996	118 136	25 189	32 773	10 416	37 156	12 602
1998	127 475	32 104	37 896	8 799	36 087	12 589
2000	103 127	22 322	31 349	8 351	29 465	11 640
2002	70 470	20 231	-	6 887	28 619	14 733
2004	65 486	-	15 088	8 037	28 026	14 335
2006	112 869	-	22 587	9 092	51 426	29 764
2008	118 778	-	23 751	11 268	51 183	32 576
2010	99 116	-	27 725	10 485	31 991	28 915
2012	122 349	-	27 956	10 065	60 928	23 400
2014	152 160	-	31 949	12 339	55 851	52 021
2016	159 480	-	37 865	12 245	49 205	60 165
2018	190 314	-	45 280	12 356	84 908	47 770
2020	80 482	-	28 353	6 127	18 483	27 519
2021	72 452	-	28 560	6 491	22 257	15 144
2022	120 417	-	45 653	10 470	40 633	23 661
<u>Führungen (Anzahl)</u>						
1993	475	86	64	124	179	22
1996	395	92	63	79	82	79
1998	308	60	36	59	80	73
2000	312	53	28	21	143	67
2002	312	34	-	2	239	37
2004	256	-	18	18	173	47
2006	270	-	34	35	87	114
2008	212	-	60	36	86	30
2010	222	-	57	41	101	23
2012	392	-	69	105	167	51
2014	323	-	84	27	127	85
2016	424	-	112	40	116	156
2018	492	-	107	58	167	160
2020	155	-	41	1	40	73
2021	190	-	82	6	47	55
2022	358	-	180	17	101	60
<u>Veranstaltungen (Anzahl)</u>						
1993	649	152	277	41	116	63
1996	345	57	120	11	114	43
1998	244	46	33	8	90	67
2000	211	36	15	3	77	80
2002	204	39	-	1	38	126
2004	398	-	7	3	167	221
2006	129	-	45	13	63	8
2008	204	-	46	46	86	26
2010	188	-	42	31	73	42
2012	391	-	48	33	80	230
2014	202	-	40	35	76	51
2016	215	-	64	15	78	58
2018	252	-	61	19	51	121
2020	221	-	40	1	11	169
2021	134	-	30	11	26	67
2022	313	-	41	10	66	196

¹ 2000 und 2002 einschließlich Betonschiff

² Das Schiffahrtsmuseum als Städtisches Museum in der August-Bebel-Straße wurde am 01.01.2004 geschlossen.

³ Traditionsschiff gehört ab 2003 der IGA Gesellschaft Rostock 2003 GmbH. 2004 wurde das Schiffahrtsmuseum integriert und heißt jetzt Schiffbau- und Schiffahrtsmuseum auf dem Traditionsschiff.

⁴ 1995 bis 2004 einschließlich Kröpeliner Tor

10.08 Zweigstellen, Benutzer, Entleihungen, Bestand und Besucher der Stadtbibliothek 1957 bis 2022

Jahr	Zweigstellen	Benutzer	Entleihungen	Bestand am 31.12.	Besucher
	Anzahl	Personen	Anzahl in 1 000		Personen
1957	.	12 335	280	64	.
1960	.	13 886	323	85	.
1965	.	19 499	394	103	.
1970	.	30 796	627	154	.
1975	.	46 184	1 081	264	.
1980	.	47 759	1 086	408	.
1985	.	54 288	1 267	467	.
1990	23	31 061	704	512	.
1995	9	36 502	1 017	286	342 064
2000	8	38 652	919	232	218 061
2005	8	34 735	1 135	208	667 116
2010	6	23 720	773	148	407 361
2014	6	22 637	775	156	398 633
2015	6	21 623	763	145 ¹	392 586
2016	6	21 560	763	139	373 904
2017	6	21 269	808	139	380 754
2018	6	23 222	802	139	362 347
2019	6	24 361	846	136	365 962
2020	6	20 775	765	136	291 348
2021	6	16 819	641	136	204 327
2022	6	20 402	745	132	263 270

¹ Der Bestand der Onleihe ist seit dem 4. Oktober 2015 in den Onleihe-Verbund Mecklenburg-Vorpommern eingegangen und kann von da an nicht mehr als Bestand nachgewiesen werden.

Abb. 10.03 Entleihungen nach Medieneinheiten in der Stadtbibliothek 1989 bis 2022

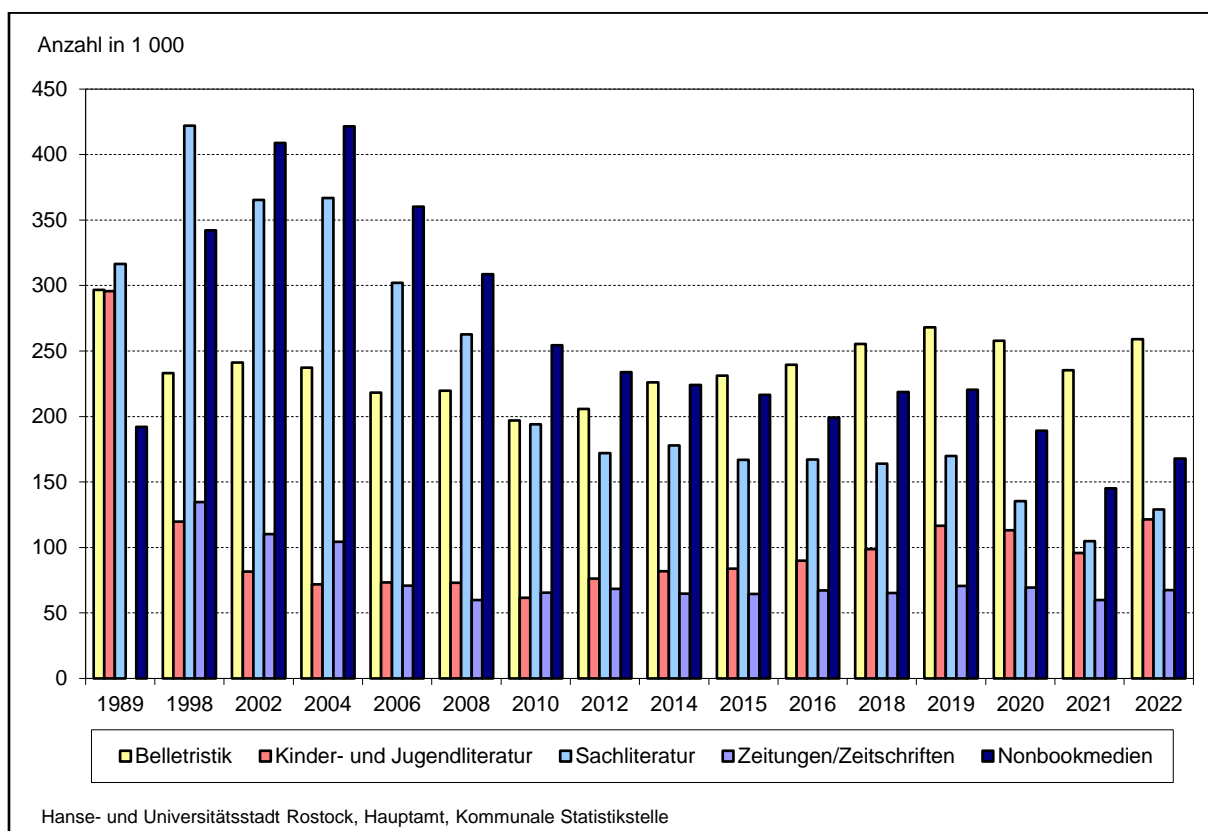

10.09 Medienbestand nach Medieneinheiten der Stadtbibliothek 1989 bis 2022

Jahr	Medienbestand am 31.Dezember ¹					
	insgesamt	davon				
		Belletristik	Kinder- und Jugendliteratur	Sachliteratur	Zeitungen Zeitschriften-abonnements	Nonbook-medien ²
Anzahl						
1989	558 467	135 424	148 896	192 084	-	82 063
1990	512 381	121 154	139 473	168 705	-	83 049
1995	286 169	59 926	37 130	131 831	1 436	55 846
2000	231 942	51 041	35 495	104 843	871	39 692
2005	208 058	39 512	23 703	85 853	16 325	42 665
2010	148 387	33 205	18 047	55 427	10 764	30 944
2015	144 843	37 629	21 171	46 646	8 381	31 016
2018	139 370	36 145	21 904	43 614	7 545	30 162
2019	136 493	35 249	23 044	41 959	6 643	29 598
2020	136 387	35 993	24 575	41 005	6 592	28 222
2021	136 327	36 459	25 522	39 275	6 554	28 517
2022	131 670	36 644	26 147	36 506	6 163	26 210

¹ Der Bestand der Onleihe ist seit dem 4. Oktober 2015 in den Onleihe-Verbund Mecklenburg-Vorpommern eingegangen und kann von da an nicht mehr als Bestand in Rostock nachgewiesen werden.

² Analoge und digitale Medien: DVDs, Hörbücher, Musik-CDs, Brett- und Familienspiele, Konsolenspiele, CD-ROMs

10.10 Entleihungen nach Medieneinheiten in der Stadtbibliothek 1989 bis 2022

Jahr	Entleihungen						
	insgesamt	davon					Onleihe
		Belletristik	Kinder- und Jugendliteratur	Sachliteratur	Zeitungen Zeitschriften-abonnements	Nonbook-medien ¹	
Anzahl							
1989	1 100 733	296 582	295 679	316 471	-	192 001	.
1990	704 400	154 083	194 870	192 160	-	163 287	.
1995	1 016 630	181 170	125 213	314 675	128 097	267 475	.
2000	918 924	200 021	83 037	253 590	102 901	279 375	.
2005	1 134 940	229 051	73 208	335 421	86 543	410 717	.
2010	772 711	197 009	61 704	194 044	65 587	254 367	.
2015	762 973	231 239	83 774	167 040	64 437	216 483	61 357
2018	802 149	255 448	98 642	164 033	65 291	218 735	168 710
2019	845 677	268 101	116 629	169 830	70 653	220 464	194 944
2020	764 813	257 783	113 101	135 414	69 305	189 210	227 791
2021	641 264	235 456	95 867	104 847	59 884	145 210	239 585
2022	745 039	259 179	121 583	128 939	67 351	167 987	244 766

¹ Analoge und digitale Medien: DVDs, Hörbücher, Musik-CDs, Brett- und Familienspiele, Konsolenspiele, CD-ROMs

10.11 Entleiher nach Altersgruppen in der Stadtbibliothek 2015 bis 2022

Jahr	Entleiher					
	insgesamt	davon im Alter von bis unterJahren				
		unter 15	15 - 25	25 - 45	45 - 65	65 und älter
Personen						
2015	236 408	19 605	20 244	70 194	71 787	54 578
2016	196 911	23 720	23 319	29 943	29 822	90 107
2017	224 234	19 542	18 291	62 854	67 992	55 555
2018	211 515	18 709	16 409	57 776	59 136	59 485
2019	216 766	20 270	16 304	62 854	60 032	57 306
2020	158 188	13 800	10 813	45 559	43 695	44 321
2021	115 108	9 758	6 853	31 906	30 313	36 278
2022	143 133	15 406	9 076	41 802	35 210	41 639

10.12 Bestand, Entleihungen, Entleiher, Veranstaltungen und Teilnehmer in den Zweigstellen der Stadtbibliothek 2015 bis 2022

Zweigstellen der Stadtbibliothek	2015	2017	2019	2020	2021	2022
<u>Medienbestand am 31. Dezember (Anzahl)¹</u>						
Zentralbibliothek	86 412	85 087	81 605	82 625	83 069	76 939
Kurbibliothek Warnemünde	9 743	7 130	7 337	7 194	7 065	13 777
Groß Klein	11 120	10 935	12 276	13 246	13 112	8 685
Lütten Klein	16 229	14 909	15 719	14 453	13 916	14 058
Reutershagen	10 634	10 250	10 817	10 254	10 379	10 864
Dierkow	10 705	10 789	8 739	8 615	8 786	7 347
<u>Entleihungen (Anzahl)</u>						
Zentralbibliothek	481 891	459 628	444 912	362 545	254 116	333 973
Kurbibliothek Warnemünde	25 371	23 948	22 560	20 622	16 962	42 513
Groß Klein	39 128	65 942	44 002	39 866	37 593	23 808
Lütten Klein	70 084	43 534	65 001	49 951	41 860	46 355
Reutershagen	54 794	45 702	44 465	38 850	30 919	34 919
Dierkow	30 575	29 133	29 793	25 188	20 229	18 705
<u>außerdem:</u> Onleihe ²	61 130	139 635	194 944	227 791	239 585	244 766
<u>Entleiher (Personen)</u>						
Zentralbibliothek	163 772	157 753	150 116	107 203	73 479	92 637
Kurbibliothek Warnemünde	8 806	8 673	8 699	7 471	6 318	11 840
Groß Klein	13 021	12 707	12 653	10 303	9 340	7 086
Lütten Klein	24 973	23 054	23 299	15 706	12 513	14 255
Reutershagen	17 402	14 381	13 543	10 905	7 978	9 945
Dierkow	8 434	7 666	8 456	6 600	5 480	7 370
<u>außerdem:</u> Onleihe ²	13 353	22 059	5 629	6 104	6 145	6 814
<u>darunter: weibliche Entleiher (Personen)</u>						
Zentralbibliothek	116 591	111 063	106 644	77 126	54 257	70 007
Kurbibliothek Warnemünde	6 550	6 405	6 289	5 526	4 820	7 470
Groß Klein	8 303	8 136	9 592	6 627	6 196	4 662
Lütten Klein	17 897	16 606	17 400	11 532	9 264	9 999
Reutershagen	13 495	10 801	7 838	8 299	6 206	7 265
Dierkow	5 926	5 367	7 342	4 859	4 077	5 062
<u>Veranstaltungen, Einführungen in die Bibliotheksbenutzung, Ausstellungen (Anzahl)</u>						
Zentralbibliothek	165	224	325	153	86	268
Kurbibliothek Warnemünde	22	9	21	4	-	87
Groß Klein	55	66	63	35	27	42
Lütten Klein	12	33	69	25	18	38
Reutershagen	30	9	58	22	5	21
Dierkow	60	40	63	39	24	3
<u>Teilnehmer an Veranstaltungen, Einführungen in die Bibliotheksbenutzung, Ausstellungen (Personen)</u>						
Zentralbibliothek	3 760	4 223	5 490	2 344	1 813	3 120
Kurbibliothek Warnemünde	330	189	349	52	-	1 941
Groß Klein	1 253	1 609	1 670	858	517	780
Lütten Klein	136	645	1 163	362	244	211
Reutershagen	1 263	183	1 149	412	54	472
Dierkow	1 456	831	1 238	644	468	-

¹ Der Bestand der Onleihe ist seit dem 4. Oktober 2015 in den Onleihe-Verbund Mecklenburg-Vorpommern eingegangen und kann von da an nicht mehr als Bestand nachgewiesen werden.

² Entleihungen von digitalen Medien über das Internet, die von der Stadtbibliothek zu diesem Zweck angeschafft wurden.

10.13 Bestand und Benutzer der Universitätsbibliothek 2000 bis 2022

Merkmal	2000	2005	2010	2015	2020	2022
<u>Medienbestand (Anzahl)</u>						
Bücher, Dissertationen, Zeitschriften, Zeitungen nach Buchbinderbänden	1 883 720	2 006 660	2 054 804	2 163 913	2 204 842	2 208 772
Karten	.	.	4 211	4 243	4 400	4 490
Noten	.	.	11 306	11 309	11 342	11 343
Patente	.	5 596 841	6 085 153	6 085 153	6 085 154	6 085 154
Normen	.	39 229	50 556	51 013	51 013	51 013
Handschriften	.	.	4 383	4 394	4 402	4 402
Mikromaterialien	.	.	2 121 598	2 121 958	2 121 991	2 122 003
laufende Zeitschriften und Zeitungen	3 422	4 931	35 232	44 088	55 557	60 441
<u>davon:</u> in gedruckter Form	.	2 824	1 484	1 142	860	753
in elektronischer Form	.	2 107	33 748	42 946	54 697	59 688
Datenbanken und Plattformen	.	.	.	435	482	494
<u>Entleihungen (Anzahl)</u>						
Benutzung vor Ort						
Entleihungen	443 921	1 174 756	1 322 002	1 010 587	763 858	548 054
Vormerkungen	.	.	5 438	4 460	1 875	1 443
Fernleihe						
erhaltene Bestellungen	33 265	19 588	21 087	15 588	7 691	7 378
abgesandte Bestellungen	38 448	68 729	47 030	32 854	9 911	9 102
<u>Benutzer (Personen)</u>						
registrierte Benutzer	13 398	22 960	23 137	21 015	27 085	22 421
Benutzerarbeitsplätze	.	.	1 159	1 201	978	957
<u>darunter:</u> Computerarbeitsplätze	.	.	147	122	175	175

10.14 Benutzung des Stadtarchivs 1989 bis 2022

Jahr	Benutzer (Neuanmeldungen)	Benutzer- tage	Öffnungs- tage	Ausgeho- bene Archi- valien ¹	Schriftlich erteilte Auskünfte	Vorträge	Teilnehmer an Vorträgen	Bearbeitete Reproduk- tions- aufträge
	Personen	Anzahl				Personen	Anzahl	
1989	363	1 377	.	.	247	116	2 430	152
1990	413	1 547	.	.	259	42	700	177
1992	687	2 377	196	1 759	424	98	1 959	739
1994	835	2 565	197	2 981	378	61	1 356	788
1996	606	1 979	147	2 777	316	42	805	528
1998	828	2 551	200	2 329	285	62	1 322	767
2000	875	2 426	193	1 718	395	56	1 462	803
2002	791	2 506	192	2 400	465	57	1 380	721
2004	884	2 306	201	2 323	401	53	1 245	725
2006	765	1 980	198	1 436	391	58	1 260	522
2008	596	1 767	199	1 758	386	34	1 207	539
2010	601	1 698	201	2 159	559	57	1 478	562
2012	621	2 015	199	3 080	577	36	1 434	556
2013	459	1 638	194	2 653	579	29	1 067	414
2014	468	1 789	196	2 825	712	26	1 123	376
2015	445	1 579	190	2 558	714	24	864	406
2016	415	1 451	198	2 001	760	13	268	399
2017 ²	248	932	100	1 597	759	6	262	274
2018	403	1 434	192	2 406	575	24	1 192	339
2019	308	1 437	195	2 194	578	14	741	313
2020	216	1 072	163	1 762	721	3	281	214
2021	131	639	14	1 278	744	4	45	111
2022	176	1 102	196	2 152	572	35	801	201

¹ ohne Bilder, Bücher, Sammlungen, Karten, Pläne und Zeichnungen

² Der Lesesaal war auf Grund von Renovierungs- und Baumaßnahmen vom 03. Juli 2017 bis 03.01.2018 geschlossen.

10.15 Benutzung des Verwaltungsarchivs I und II 1993 bis 2022

Jahr	Anfragen	Aushebungen	Zugänge	Abgänge
	Anzahl	Akteneinheiten		
1993	1 367	4 382	1 551	974
1994	1 064	3 557	2 343	1 927
1996	969	2 299	4 533	729
1998	638	1 383	2 619	2 646
2000	503	947	1 461	1 350
2002	358	842	1 200	1 172
2004	403	832	4 283	1 294
2006	237	508	6 101	1 109
2008	174	250	2 628	1 075
2010	132	274	2 051	1 535
2011	109	339	1 476	3 612
2012	130	275	2 119	377
2013	114	270	2 098	995
2014	147	321	1 641	1 880
2015	134	296	1 457	1 247
2016	180	283	2 500	1 203
2017	132	194	2 472	5 354
2018	68	112	1 668	1 190
2019	73	95	2 437	942
2020	60	94	1 819	765
2021	80	135	3 335	2 147
2022	66	175	2 160	1

10.16 Besucher des Zoologischen Gartens 1956 bis 2022

Jahr ¹	Besucher	Jahr ¹	Besucher
	Personen		Personen
1956	441 414	2001	411 601
1960	608 343	2002	416 912
1965	559 512	2003	425 727
1970	642 792	2004	471 617
1975	747 227	2005	530 509
1980	769 793	2006	481 516
1985	767 950	2007	555 774
1986	787 302	2008	530 509
1987	862 775	2009	533 810
1988	853 215	2010	504 824
1989	900 675	2011	524 910
1990	555 324	2012	627 696
2008	534 668	2013	637 391
1991	558 195	2014	632 337
1992	583 009	2015	639 513
1993	567 092	2016	638 982
1994	428 456	2017	608 311
1995	415 408	2018	653 313
1996	387 340	2019	652 220
1997	391 749	2020	589 274
1998	412 311	2021	502 533
1999	457 836	2022	650 990
2000	432 452		

¹ Ab 1993 Besucher einschließlich Jahreskarten - Besucher (Berechnung lt. Verband der Zoodirektoren).

Abb. 10.04 Besucher des Zoologischen Gartens 1956 bis 2022

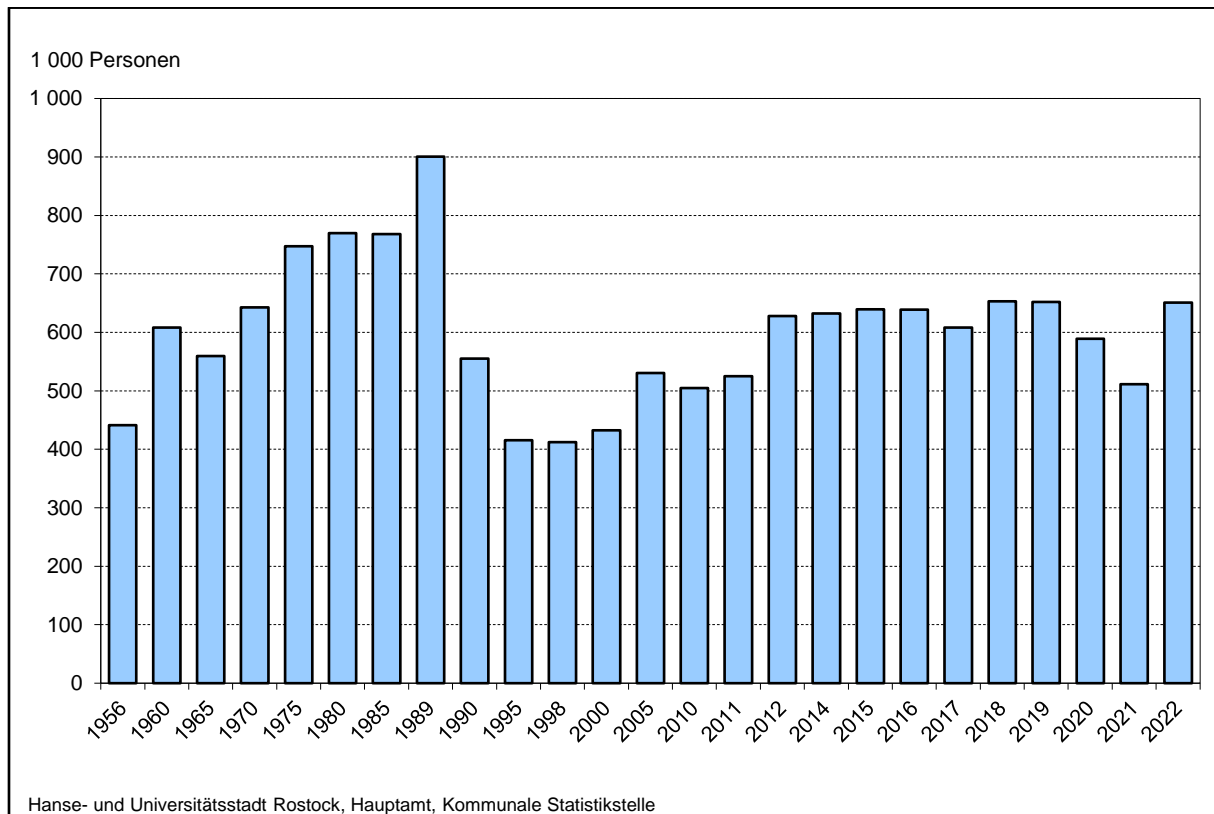

10.17 Tierbestand des Zoologischen Gartens nach Arten und Individuen 1961 bis 2022

Jahr	Insgesamt	Davon									
		Säuger	darunter						Vögel	Amphibien, Reptilien	Fische, Wirbellose
			Raubtiere	Huftiere	Niedere Affen	Menschenaffen	Elefanten				
Anzahl											
<u>Tierbestand nach Arten</u>											
1961	175	.	20	29	10	2	1	108	.	-	
1965	187	.	11	19	8	3	2	127	.	-	
1970	235	.	12	20	8	3	2	149	.	-	
1975	257	.	14	25	10	3	2	166	.	-	
1980	286	64	17	25	10	3	2	184	38	-	
1985	301	60	17	28	9	3	2	208	33	-	
1990	352	64	18	32	7	3	2	183	40	65	
1992	359	59	17	28	6	3	2	169	31	100	
1994	336	61	15	28	8	3	2	154	26	95	
1996	330	58	14	26	8	3	2	154	26	92	
1998	308	57	13	25	8	3	2	136	27	88	
2000	299	58	15	25	8	3	2	130	24	87	
2002	250	56	15	23	8	3	2	106	19	69	
2004	243	58	15	22	9	3	1	100	18	67	
2006	228	59	15	23	8	3	1	81	17	71	
2008	236	64	18	22	9	3	1	82	21	69	
2010	240	63	19	20	10	2	1	71	24	82	
2012	312	75	20	21	14	2	1	69	27	141	
2014	394	79	19	22	15	2	-	83	31	201	
2016	386	78	16	24	13	2	-	77	31	200	
2018	412	78	17	23	12	2	-	72	33	229	
2019	456	80	16	25	13	2	-	73	39	264	
2020	469	76	16	24	13	2	-	72	41	280	
2021	480	78	17	24	13	2	-	71	40	291	
2022	502	74	15	25	12	2	-	63	42	323	
<u>Tierbestand nach Individuen</u>											
1961	885	.	49	102	30	3	3	623	.	-	
1965	945	.	40	87	25	8	3	705	.	-	
1970	1 358	.	74	100	22	8	2	704	.	-	
1975	1 187	.	49	153	36	10	4	712	.	-	
1980	1 362	382	61	181	34	12	4	856	124	-	
1985	1 541	444	60	184	31	10	3	973	124	-	
1990	1 844	295	42	182	37	12	3	828	153	568	
1992	1 885	245	47	132	34	13	2	792	83	765	
1994	1 710	271	47	156	38	10	2	747	65	627	
1996	1 588	276	49	144	38	11	4	676	86	550	
1998	1 402	272	50	131	47	10	4	661	71	398	
2000	1 442	269	55	128	47	10	4	668	54	451	
2002	1 511	249	58	112	39	9	4	556	51	655	
2004	1 527	281	55	110	44	9	2	541	61	644	
2006	1 641	292	59	122	49	8	2	494	47	808	
2008	1 715	329	69	115	51	8	2	455	79	852	
2010	1 752	357	92	107	60	5	1	372	84	939	
2012	4 526	379	84	103	75	11	1	441	104	3 602	
2014	3 856	409	71	113	78	12	-	519	118	2 810	
2016	3 716	425	57	109	80	14	-	435	195	2 661	
2018	4 103	460	54	96	80	17	-	445	158	3 040	
2019	4 488	466	50	98	82	17	-	437	211	3 374	
2020	5 067	452	45	102	81	18	-	389	179	4 047	
2021	6 150	449	49	102	75	18	-	363	373	4 965	
2022	6 574	420	33	107	71	19	-	371	280	5 503	

10.18 Öffentliche Spielplätze nach Stadtbereichen 1997 bis 2022

Stadtbereich	Stand			Stand 31.12.						
	18. Juni 1997	18. Oktober 2000	07. September 2004	2010	2015	2017	2019	2020	2021	2022
	Anzahl									
A Warnemünde	7	9	9	10	12	11	11	11	13	13
B Rostock-Heide	2	2	2	3	4	4	4	4	4	5
C Lichtenhagen	13	12	12	12	12	12	13	13	13	13
D Groß Klein	15	15	17	16	15	15	15	15	15	15
E Lütten Klein	31	29	25	19	20	19	17	17	17	19
F Evershagen	12	14	15	12	12	13	13	13	12	15
G Schmarl	8	9	10	9	9	8	8	8	8	8
H Reutershagen	19	15	16	14	14	14	16	16	16	16
I Hansaviertel	5	10	10	12	12	13	13	13	13	13
J Gartenstadt/Stadtweide	1	1	1	3	3	3	3	3	3	3
K Kröpeliner-Tor-Vorstadt	9	8	11	16	15	15	15	15	15	18
L Südstadt	9	10	14	15	15	15	16	16	17	18
M Biestow	2	2	3	3	3	3	4	4	4	4
N Stadtmitte	16	21	25	21	23	26	26	26	25	26
O Brinckmansdorf	1	6	10	12	10	10	10	10	10	10
P Dierkow-Neu	11	17	23	20	19	18	18	17	17	17
Q Dierkow-Ost	2	2	2	2	2	2	2	2	2	2
R Dierkow-West	4	5	6	5	5	5	5	5	5	5
S Toitenwinkel	12	23	23	19	19	19	19	19	19	23
T Gehlsdorf	3	5	5	8	8	8	8	8	9	9
U Rostock-Ost	-	-	-	4	4	4	4	4	4	4
Insgesamt	182	215	239	235	236	237	240	239	241	256

10.19 Öffentliche Spiel- und Sportanlagen 2000 bis 2022

Stand (ab 2009 am 31.12.)	Öffentliche Spiel- und Sportanlagen								
	insgesamt	davon							
		Geräte- spielplatz	Ballspiel- platz	Basketball- ständer-, anlagen	Jugend- treff mit Spiel- möglich- keiten	Jugend- treff	Skate- anlage	Tisch- tennis- Anlage	sonstige Spiel- plätze (Sonder- formen u.a.)
	Anzahl								
18.10.2000	215	114	44	9	12	8	4	12	12
17.06.2002	219	117	42	9	14	8	7	11	11
07.09.2004	239	120	41	13	13	12	9	9	22
15.09.2006	243	120	44	12	13	14	10	6	24
22.07.2008	249	119	44	16	10	16	13	7	24
2009	242	115	46	16	9	13	12	5	26
2010	235	115	44	15	8	11	12	5	25
2011	235	116	44	15	8	10	12	5	25
2012	234	116	43	15	8	9	12	4	27
2013	235	117	43	15	8	9	12	4	27
2014	236	116	43	15	9	9	12	4	28
2015	236	117	46	13	9	8	12	4	27
2016	236	117	48	13	9	8	12	4	25
2017	237	117	43	15	9	8	12	4	29
2018	240	119	42	15	9	8	12	4	31
2019	240	118	44	15	9	7	12	4	31
2020	239	118	44	14	9	7	12	4	31
2021	241	121	44	14	10	6	11	4	31
2022	256	125	44	14	11	7	11	4	40

10.20 Kleingartenbestand 1988 bis 2023

Stand 01.01.	Vereine	Parzellen
	Anzahl	
1988	126	14 895
1992	146	15 663
1994	147	15 432
1996	149	15 527
1998	150	15 619
2000	152	15 792
2002	153	15 725
2004	155	15 788
2006	157	15 733
2008	157	15 733
2009	157	15 725
2010	156	15 684
2012	154	15 494
2013	154	15 476
2014	154	15 457
2015	153	15 421
2016	153	15 408
2017	153	15 405
2018	152	15 093
2019	152	14 851
2020	150	14 851
2021	148	14 851
2022	149	14 946
2023	148	14 938

10.21 Flächen der Kleingartenanlagen 1993 bis 2023

Stand 01.01.	Flächen insgesamt	Darunter					
		kommunales Eigentum	kirchliches Eigentum	Eigentum des Bundes	sonstiges Eigentum	darunter	
						privates Eigentum	ungeklärtes Eigentum
ha							
1993	419	390	29
1996	638	457	29	18	134	96	39
2001	642	457	29	27	128	119	9
2003	651	466	28	27	129	122	7
2005	656	474	28	29	122	114	7
2007	654	466	28	31	127	109	10
2009	656	472	28	31	121	115	7
2011	651	473	28	31	116	109	7
2012	648	472	28	31	116	110	6
2013	649	471	28	31	117	110	7
2014	649	472	28	31	117	113	4
2015	648	481	28	22	116	112	4
2016	651	483	28	22	116	111	5
2017	650	483	28	22	116	110	5
2018	637	471	24	21	119	107	12
2019	628	470	24	22	111	104	7
2020	625	469	26	21	106	104	2
2021	625	469	26	21	107	105	2
2022	629	470	25	21	110	110	-
2023	634	475	25	21	110	110	-

10.22 Sportvereine und ihre Mitglieder 1994 bis 2023

Stand 01.01.	Vereine	Sport- angebote	Mitglieder insgesamt	Davon		Davon		
				männlich	weiblich	Kinder bis unter 15 Jahren	Jugendliche von 15 bis unter 27 Jahren	Erwachsene 27 Jahre und älter
				Anzahl		Personen		
1994	87	57	22 908	13 941	8 967	7 930	5 429	9 549
1996	98	58	23 476	14 300	9 176	7 832	5 576	10 068
1998	119	75	27 609	17 326	10 283	9 079	6 946	11 584
2000	131	74	28 117	16 580	11 537	8 130	6 888	13 099
2002	145	74	28 383	16 765	11 618	6 722	6 956	14 705
2004	153	74	30 635	17 859	12 776	7 163	7 280	16 192
2006	166	79	32 104	18 981	13 123	7 214	7 327	17 563
2008	177	79	36 021	21 204	14 817	8 901	7 305	19 815
2009	182	79	37 948	22 421	15 527	9 999	7 527	20 422
2010	181	88	39 759	23 634	16 125	10 138	7 724	21 897
2011	181	88	40 891	24 234	16 657	10 472	7 263	23 156
2012	182	90	42 164	25 546	16 618	10 401	7 555	24 208
2013	189	91	43 976	27 061	16 915	10 874	7 916	25 186
2014	191	91	45 423	28 166	17 257	11 649	7 728	26 046
2015	200	93	47 582	29 942	17 640	11 999	7 986	27 597
2016	197	97	49 078	31 089	17 989	12 404	8 083	28 591
2017	201	98	51 338	32 525	18 813	13 041	8 014	30 283
2018	203	98	53 012	33 417	19 595	13 387	7 798	31 827
2019	205	104	55 397	35 133	20 264	14 254	8 122	33 021
2020	201	75	56 966	36 140	20 826	14 901	8 283	33 782
2021	202	78	56 647	36 308	20 339	14 523	8 196	33 928
2022	197	71	59 850	39 225	20 625	15 130	9 094	35 626
2023	191	71	65 034	42 904	22 130	17 360	10 217	37 457

Abb. 10.05 Mitglieder in Sportvereinen nach Altersgruppen von 1996 bis 2023

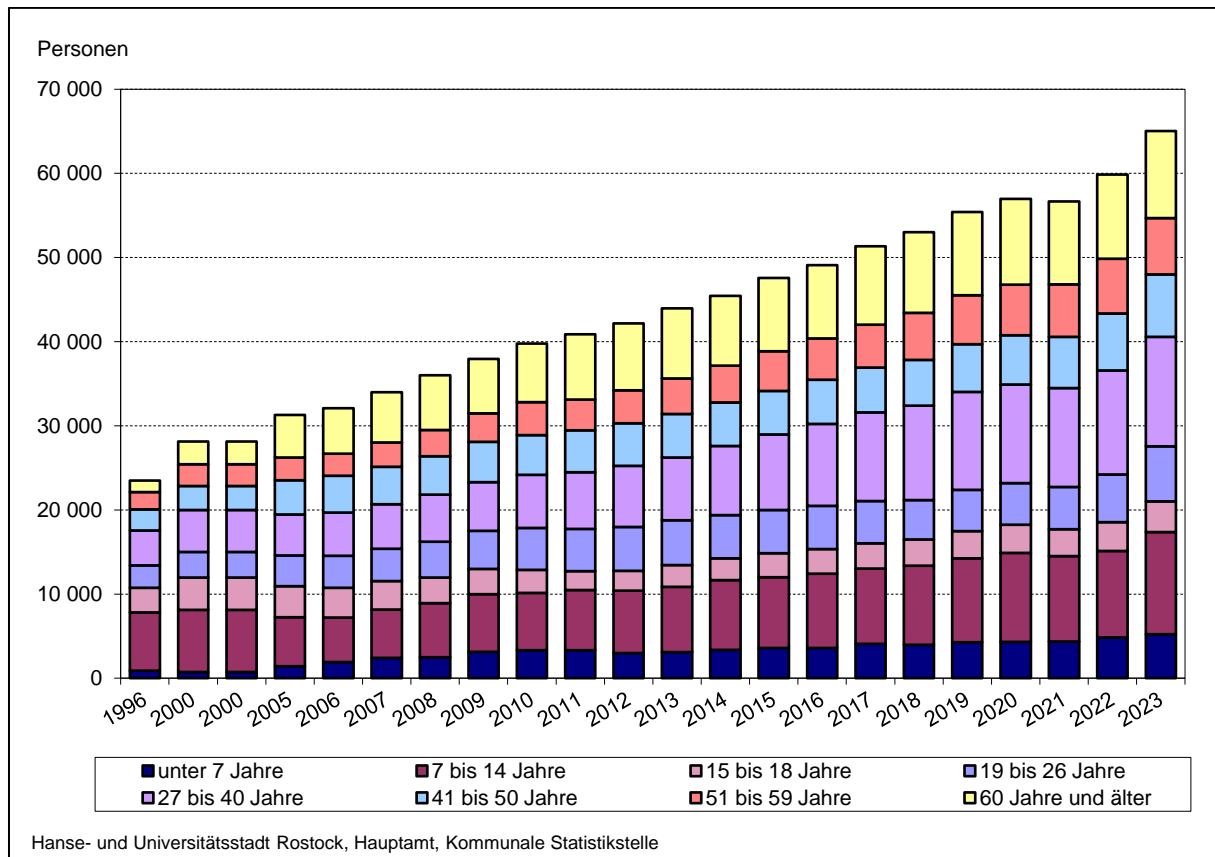

10.23 Mitglieder nach Sportarten 2005 bis 2023

Sportart	01.01.2005		01.01.2010		01.01.2015		01.01.2020		01.01.2023	
	Mitglieder									
	insgesamt	darunter weiblich	insgesamt	darunter weiblich	insgesamt	darunter weiblich	insgesamt	darunter weiblich	insgesamt	darunter weiblich
	Personen									
Aero	174	32	142	9	102	9	-	-	-	-
Aerobic, Tae Bo, Steppaerobic	158	158	159	155	128	128	148	147	135	.
Aikido	34	12	74	17	145	40	123	39	149	52
Allgemeiner Sport ¹	5 464	3 387	4 950	2 952	5 803	3 406	7 099	4 230	7 568	4 297
American Football	65	31	54	.	174	17	535	112	557	119
Angeln	160	6	49	7	20	3	6	-	29	.
Badminton	150	46	209	73	215	81	215	67	240	95
Ballonsport	-	-	-	-	-	-	-	-	9	.
Baseball	-	-	-	-	-	-	77	28	62	23
Basketball	288	65	403	86	894	219	1 820	509	2 864	997
Reha-/Gehörlosensport	1 688	955	2 230	1473	2 965	1 991	2 873	1 934	1 446	1 066
Bergsteigen	51	35	56	27	20	8	-	-	-	-
Bogenschießen	65	15	86	15	73	13	135	50	137	51
Boxen, Thai Boxen	209	56	377	52	439	121	812	162	974	277
Cheerleading	-	-	-	-	78	69	227	218	233	226
Darts	-	-	-	-	-	-	-	-	54	.
DLRG, Rettungssport	164	73	223	102	245	111	438	137	588	271
Drachenboot	123	46	62	28	96	47	210	102	179	90
Eissport ²	395	111	429	113	460	102	471	136	436	131
Fechten	77	22	78	28	70	23	132	42	171	45
Fitness/Gewichtheben/Kraftsport	161	.	399	103	454	95	445	143	467	150
Frisbee	-	-	-	-	-	-	-	-	98	34
Fußball/futsal, Straßenfußball	5 240	329	8 664	788	13 630	1 414	17 981	2 201	26 203	3 620
Gymnastik	1 211	1 095	1 775	1 596	1 665	1 458	1 466	1 220	1 788	1 430
Handball	162	470	967	447	920	417	1 286	574	1 352	607
Hockey	114	40	77	24	75	30	128	53	94	43
Jiu Jitsu	13	-	3	.	21	6	14	.	6	.
Judo	459	176	478	161	468	141	600	184	562	177
Ju-Jutsu	40	11	99	30	121	33	36	9	47	13
Kanu/-polo/-rennsport, Wasserwand.	417	129	567	175	602	190	657	204	841	279
Karate, Kobudo	1 122	310	1 292	393	2 032	586	2 415	907	2 026	836
Kegeln, Bowling	468	130	391	112	287	74	242	58	202	48
Kung Fu	7	.	206	66	402	102	607	204	593	228
Leichtathletik	1 326	595	1 651	768	2 053	1 020	1 838	967	1 639	865
Motorbootsport	118	11	127	16	141	27	144	11	171	43
Radsport	107	22	59	.	75	.	123	18	87	11
Reiten, Fahren, Voltigieren	177	158	215	196	270	255	200	189	205	192
Ringern	191	25	112	12	131	18	161	27	129	17
Rollsport/Skaten/Inline-Hockey	76	-	61	10	141	22	177	42	209	71
Rudern	423	118	389	82	414	141	463	165	490	166
Schach	137	4	141	10	143	10	218	26	214	32
Schützen	541	67	470	56	440	55	506	71	421	79
Schwimmen ³	2 535	1 455	2 859	1 676	2 786	1 541	2 781	1 545	2 364	1 288
Seesport	69	8	65	13	60	16	111	32	55	15
Segeln, Surfen	1 224	259	1 330	294	1 505	355	1 624	416	1 729	477
Skisport	323	147	472	207	388	180	321	146	286	153
Sportakrobatik	77	66	69	54	67	56	69	59	85	74
Sporttauchen	615	172	580	177	590	198	611	213	615	222
Taekwondo	245	100	245	101	305	121	281	133	230	116
Tanzsport	487	320	573	367	497	311	753	495	785	547
Tennis	795	283	720	298	766	326	841	350	922	408
Tischtennis	408	57	437	55	572	74	582	89	648	114
Triathlon	56	14	126	44	354	135	500	178	544	198
Turnen	1 024	852	3 097	1 928	2 414	1 340	2 481	1 503	2 315	1 443
Volleyball	939	401	1 114	471	1 105	456	1 133	460	1 291	516
Wandern, Walking	228	133	400	311	127	78	64	60	100	57

¹ einschließlich Gesundheitssport

² einschließlich Eishockey, Eiskunstlauf, Short Track

³ einschließlich Wasserball, Wasserspringen, Wassergymnastik und Aqua-Fitness

10.24 Sportvereine nach Sportarten und ihre Mitglieder 2023

Sportart	Vereine/ Abteilungen	Mitglieder insgesamt	Davon		Darunter im Alter unter 19 Jahren		
			männlich	weiblich	insgesamt	davon	
	Stand am 01.01.						
	Anzahl	Personen					
Aerobic, Tae Bo, Steppaerobic	3	135	.	.	9	-	9
Aikido	3	149	97	52	73	40	33
Allgemeiner Sport	43	7 568	3 271	4 297	1 884	1 022	862
American Football	2	557	438	119	100	87	13
Angeln	2	29	.	.	-	-	-
Badminton	4	240	145	95	60	26	34
Ballonsport	1	9	.	.	-	-	-
Baseball	1	62	39	23	20	12	8
Basketball	5	2 864	1 867	997	1 558	1 021	537
Bogenschießen	3	137	86	51	15	5	10
Boxen, Thai Boxen	7	974	697	277	347	243	104
Cheerleading	1	233	7	226	168	-	168
Darts	2	54	.	.	-	-	-
DLRG, Rettungssport	3	588	317	271	195	96	99
Drachenboot	1	179	89	90	12	7	5
Eissport	5	436	305	131	158	73	85
Fechten	6	171	126	45	39	29	10
Fitness, Kraftsport, Bodybuilding	8	467	317	150	15	12	3
Frisbee	1	98	64	34	14	9	5
Fußball/futsal, Straßenfußball	39	26 203	22 583	3 620	6 330	5 151	1 179
Gewichtheben	1	17	12	5	.	.	-
Goalball	1	73	47	26	16	9	7
Gymnastik, Rhythmische Sportgymnastik	22	1 788	358	1 430	113	54	59
Hallenboccia	1	12	6	6	-	-	-
Handball	8	1 352	745	607	555	240	315
Hockey	2	94	51	43	36	23	13
Jiu Jitsu	1	6	.	.	-	-	-
Judo	5	562	385	177	293	184	109
Ju-Jutsu	1	47	34	13	16	12	4
Kanu/-polo/-rennsport, Wasserwandern	5	841	562	279	103	73	30
Karate, Kobudo	8	2 026	1 190	836	1 493	839	654
Kegeln/Bowling	11	202	154	48	6	.	.
Kung-Fu	3	593	365	228	505	301	204
Leichtathletik	10	1 639	774	865	767	328	439
Modellsport	1	24	24	-	.	.	-
Motorbootsport	3	171	128	43	19	14	5
Motorflug	1	7	7	-	-	-	-
Radsport	2	87	76	11	13	.	.
Reha-/Gehörlosensport	11	1 446	380	1 066	19	12	7
Reiten, Fahren, Volt.	3	205	13	192	100	.	.
Ringern	2	129	112	17	40	32	8
Rollsport, Skaten, Inline-Hockey	3	209	138	71	97	68	29
Rudern	3	490	324	166	135	88	47
Rugby	1	47	30	17	16	7	9
Schach	4	214	182	32	101	84	17
Schützen	8	421	342	79	24	14	10
Schwimmen	14	2 155	948	1 207	1 457	714	743
Seesport	2	55	40	15	-	-	-
Segelflug	1	180	144	36	17	12	5
Segeln, Surfen	12	1 729	1 252	477	298	176	122
Skisport	2	286	133	153	48	22	26
Sportakrobatik	1	85	11	74	69	6	63
Sporttauchen	9	615	393	222	94	47	47
Taekwondo	4	230	114	116	129	57	72
Tanzsport	14	785	238	547	370	73	297
Tennis	5	922	514	408	260	135	125
Tischfußball	1	11
Tischtennis	16	648	534	114	183	137	46
Triathlon	4	544	346	198	125	78	47
Turnen	10	2 315	872	1 443	1 930	730	1 200
Volleyball	27	1 291	775	516	280	102	178
Wandern, Walking	2	100	43	57	-	-	-
Wasserball	2	155	103	52	108	60	48
Wasserspringen	1	54	25	29	.	.	.

10.25 Die 10 größten Sportvereine und ihre Mitglieder 2023

Vereine	Sport-angebote	Mitglieder insgesamt	Davon		Davon		
			männlich	weiblich	Kinder bis unter 15 Jahren	Jugendliche von 15 bis unter 27 Jahren	Erwachsene 27 Jahre und älter
	Stand am 01.01.						
	Anzahl	Personen					
F. C. Hansa Rostock e. V.	1	21 595	18 348	3 247	3 173	3 789	14 633
Polizeisportverein Rostock e. V.	14	3 304	1 822	1 482	1 146	447	1 711
Rostock Seawolves e. V. ¹	1	2 756	1 784	972	2 086	267	403
HSG Uni Rostock e. V.	11	2 323	1 127	1 196	488	409	1 426
Sportverein Warnemünde e. V.	9	1 378	659	719	524	232	622
Wassersport Warnow e. V. ²	4	1 255	607	648	916	75	264
Integrativer Treff e. V.	7	1 228	383	845	18	34	1 176
SV Olympia Rostock e. V.	3	1 213	314	899	192	46	975
Schwimmclub Empor Rostock 2000 e. V.	4	1 193	515	678	646	94	453
1. Leichtathletikverein Rostock e. V.	1	1 007	462	545	375	161	471

¹ ehemals Erster Basketballclub Rostock e. V.

² ehemals Lederhexen. e V.

10.26 Sportstätten 2002 bis 2022

Jahr	Sportstätten			
	insgesamt	davon		
		kommunale	an Vereine verpachtete	übrige
Anzahl				
2002	210	152	22	36
2005	214	99	33	82
2006	212	97	34	81
2007	209	94	42	73
2008	205	94	39	72
2009	205	94	39	72
2010	206	93	38	75
2011	206	93	38	75
2012	206	93	38	75
2013	204	94	38	72
2014	205	108	29	68
2015	205	107	30	68
2016	205	107	30	68
2017	205	108	30	67
2018	205	107	30	68
2019	206	107	30	69
2020	218	111	31	76
2021	220	114	30	76
2022	246	151	.	.

10.27 Sportstätten nach Art der Anlagen 2023

Sportstätten	Sportstätten		
	insgesamt	davon	
		kommunale	frei
Anzahl			
Sportplätze - Großfeld	34	11	23
Kleinfeldanlagen/ Schulsportplätze	72	51	21
Hallensport/ Sporthallen	71	53	18
Schwimmballen/ Sonderbecken und Freibäder	4	1	3
Wassersportanlagen	41	27	14
Tennisanlagen	5	1	4
Spezialisierte Anlagen/ Sondersportstätten	19	7	12

10.28 Besucher der Schwimmhalle „Neptun“ 1994 bis 2022

Jahr	Besucher insgesamt	Davon	
		Festnutzer ¹	öffentliche Besucher
	Personen		
1994	288 534	224 698	63 836
1996	323 442	271 261	52 181
1998	346 938	277 128	69 810
2000	363 898	278 626	85 272
2002	303 247	247 591	55 656
2004	322 645	263 020	59 625
2006	300 189	243 141	57 048
2008	291 536	227 264	64 272
2010	317 763	255 497	62 266
2012	299 919	249 470	50 449
2014	302 224	257 141	45 083
2016	312 579	263 806	48 773
2017	304 292	258 129	46 163
2018	295 779	251 547	44 232
2019	277 510	235 271	42 239
2020	179 835	159 595	20 240
2021	164 305	150 751	13 554
2022	226 942	204 832	22 110

¹ Personen aus Vereinen, Schulen, Gemeinschaften und sonstige

10.29 Die größten sportlichen Erfolge von Rostocker Sportlern 2022

Sportart	Name	Sportclub/Verein	Platzierung bei Olympischen Spielen, Weltmeisterschaften und Europameisterschaften
Kickboxen	Xenia Scharpinski	German Fight Company Rostock e.V.	3 x Platz 1
Wasserspringen	Jette Müller	Wasserspringerclub Rostock e.V.	1 x Platz 1
Rudern	Tori Schwerin	Olympischer Ruderclub Rostock v. 1956 e.V.	1 x Platz 3
Ultimate Frisbee	Mathilda Luxenburger	Endzonis Ultimate Frisbee e.V.	1 x Platz 3
Schwimmen	Denise Grahl	SC Empor Rostock 2000 e.V.	1 x Platz 3
Judo	Annika Würfel	Vfk "Bau" Rostock 94 e.V.	1 x Platz 3

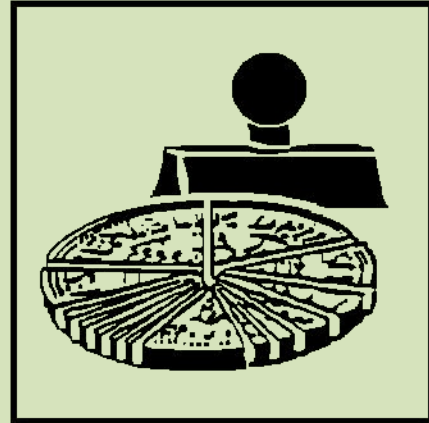

11

Öffentliche Finanzen und Verwaltung

Vorbemerkungen

Quelle der Daten zu Ausgaben und Einnahmen bzw. Auszahlungen und Einzahlungen; Realsteuervergleich; Schuldenstand und Lohn- und Einkommensteuerstatistik ist das Statistische Amt Mecklenburg-Vorpommern.

Bis zum Jahr 2011 sind **die Ausgaben und Einnahmen** der Hanse- und Universitätsstadt Rostock statistisch aufbereitete Ergebnisse der Jahresrechnungsstatistik mit kameraler Buchführung für das jeweilige Rechnungsjahr. Die Darstellung erstreckt sich auf die rechnungsmäßigen jährlichen Ist-Ausgaben und Ist-Einnahmen in der Gliederung nach Einnahme- und Ausgabearten der kommunalen Haushaltssystematik.

Im Jahr 2012 hat die Hanse- und Universitätsstadt Rostock ihr kommunales Haushalts- und Rechnungswesen auf das doppische Rechnungswesen umgestellt. In den Tabellen 11.03 und 11.04 wird der Finanzhaushalt - **die Auszahlungen und Einzahlungen** der Hanse- und Universitätsstadt Rostock auf der Grundlage bundeseinheitlicher Konten dargestellt. Das sind die statistisch aufbereiteten Ergebnisse der Jahresrechnungsstatistik ab 2012 mit doppischer Buchführung. Der kommunale Haushaltsplan in der Doppik wird produktorientiert untergliedert. Die Mindestgliederungsebene für die Teilhaushalte stellen die Produktbereiche dar.

Der **Realsteuervergleich** enthält folgende Angaben auf der Basis der vierteljährlichen Kassenstatistik:

Realsteuer-Istaufkommen: Kassenmäßiges Istaufkommen der Gemeinden von Grundsteuer A, Grundsteuer B und Gewerbesteuer nach Ertrag. Realsteuer-Grundbeträge: Istaufkommen je Realsteuerart dividiert durch jeweiligen Hebesatz, multipliziert mit 100. Hebesätze: In Prozentzahlen ausgedrückte Steuersätze der Grundsteuer A, Grundsteuer B und Gewerbesteuer. Gewogene Durchschnittshebesätze: Summe der Istaufkommen je Realsteuerart dividiert durch die Summe der Grundbeträge je Realsteuerart, multipliziert mit 100. Für jede Aggregationsstufe (z.B. Land, Kreis, Gemeindegrößenklasse) gibt es entsprechende gewogene Durchschnittshebesätze. Realsteueraufbringungskraft: Multiplikation der Grundbeträge der Gemeinden je Realsteuerart mit dem jeweiligen gewogenen Landesdurchschnittshebesatz, dividiert durch 100. Die Summe der so errechneten Größen ergibt dann die Realsteueraufbringungskraft. Gemeindeanteil an der Einkommensteuer: Schlüsselmäßige Verteilung von 15 Prozent des Aufkommens der Lohn- und veranlagten Einkommensteuer sowie 12 Prozent des Aufkommens aus dem Zinsabschlag (einschließlich der Zerlegungsanteile); Berechnungsgrundlage ist die Jahresschlussrechnung. Gewerbesteuerumlage: Betrag, mit dem Bund und Länder am gemeindlichen Gewerbesteueraufkommen beteiligt werden. Er ergibt sich durch Anwendung eines Vielfältigers auf den Gewerbesteuergrundbetrag einschließlich Jahresschlussrechnung. 1997 war für die neuen Bundesländer keine Gewerbesteuerumlage an Bund und Ländern abzuführen; die ausgewiesenen Angaben setzen sich aus Berichtigungen für das Jahr 1996 und Erstattungen an Gewerbesteuer für das Jahr 1997 zusammen. Steuereinnahmekraft: Realsteueraufbringungskraft plus Gemeindeanteil an der Einkommensteuer minus Gewerbesteuerumlage.

Die **Schulden** der öffentlichen Haushalte ab 2010 stellen sich in einer erweiterten Definition als „Schulden des öffentlichen Gesamthaushaltes“ dar. Die erweiterte Darstellung der „Schulden des öffentlichen Gesamthaushaltes“ ist in fortschreitenden Ausgliederungen aus den Kernhaushalten und zunehmender Übertragung von öffentlichen Aufgaben nebst ihrer Schulden auf Fonds, Einrichtungen und Unternehmen mit eigenem Rechnungswesen (FEU) begründet. Dieser Prozess hat den Vergleich der Schulden der öffentlichen Haushalte, insbesondere der Länderhaushalte untereinander, zunehmend beeinträchtigt. Um die Vergleichbarkeit der öffentlichen Haushalte wiederherzustellen, müssen zusätzlich zu den Kernhaushalten auch die Schulden der öffentlichen Fonds, Einrichtungen und Unternehmen, die in rechtlich selbständiger oder unselbständiger Form mit eigenem Rechnungswesen geführt werden, berücksichtigt werden. Dies geschieht durch die Integration der Schulden der Kernhaushalte des Bundes, der Länder, der Gemeinden/Gemeindeverbände und der gesetzlichen Sozialversicherung mit den öffentlichen Fonds, Einrichtungen und Unternehmen, die nach den Kriterien des Europäischen Systems Volkswirtschaftlicher Gesamtrechnungen (ESVG`95) dem Sektor Staat zuzurechnen sind.

Die **Lohn- und Einkommensteuerstatistik** liefert einen Überblick über das gesamte Einkommen der Volkswirtschaft, soweit es steuerlich erfasst wird. Sie werden in den neuen Bundesländern erstmals 1992 durchgeführt. Die Lohn- und Einkommensteuerstatistik erfasst alle unbeschränkt und beschränkt steuerpflichtigen natürlichen Personen, die Einnahmen aus mindestens einer der steuerrechtlich relevanten Einkunftsarten haben. Neben den lohnsteuerpflichtigen Arbeitnehmern mit ihren Einkünften aus nichtselbständiger Tätigkeit werden somit auch die übrigen zur Einkommensteuer Veranlagten berücksichtigt. Unbeschränkte Steuerpflicht liegt vor, wenn sich bei natürlichen Personen der Wohnort oder gewöhnliche Aufenthalt bzw. bei juristischen Personen der Sitz der Geschäftsleitung im Inland befindet. Ist das nicht der Fall, werden aber inländische Einkünfte bezogen, so liegt beschränkte Steuerpflicht vor.

Grundlage der Angaben zum **Personal des Landes** und zum **Personal der Hanse- und Universitätsstadt Rostock** sind die Personalstandsstatistiken - Stand 30. Juni - des Statistischen Amtes Mecklenburg-Vorpommerns. Beim **Personal des Landes** erfolgt die Zuordnung der Regionaldaten nach Dienst- bzw. Arbeitsorten.

Detailliertere Angaben zum **Personal der Stadtverwaltung der Hanse- und Universitätsstadt Rostock** werden ab 2003 auch mit Stichtag 30. Juni gewonnen. Sie werden analog dem Stellenplan, das heißt ohne Auszubildende, AFG-Beschäftigte nach §§ 260 ff. Arbeitsförderungs-Reformgesetz und geringfügig Beschäftigte ausgewiesen. Angaben zur Entwicklung der Zahl der Auszubildenden nach Berufsgruppen werden in separaten Tabellen gemacht.

Quellen

Statistisches Amt Mecklenburg-Vorpommern

Hanse- und Universitätsstadt Rostock, Hauptamt

Hanse- und Universitätsstadt Rostock, Finanzverwaltungsamt

Tabellenverzeichnis

Seite

11.01	Ausgaben und Einnahmen der Hanse- und Universitätsstadt Rostock nach Arten 2005 bis 2011	365
11.02	Auszahlungen und Einzahlungen der Hanse- und Universitätsstadt Rostock nach Arten 2012 bis 2021	366
11.03	Auszahlungen und Einzahlungen der Hanse- und Universitätsstadt Rostock je Einwohner nach Arten 2012 bis 2021	367
11.04	Auszahlungen und Einzahlungen der Hanse- und Universitätsstadt Rostock nach Arten und Produktbereichen 2021	368
11.05	Realsteuervergleich 1992 bis 2022	370
11.06	Hundesteuer und Hunde 2008 bis 2022	371
11.07	Schuldenstand des öffentlichen Haushaltes der Hanse- und Universitätsstadt Rostock 2010 bis 2022	371
11.08	Unbeschränkt Lohn- und Einkommensteuerpflichtige mit positivem Gesamtbetrag der Einkünfte 1992 bis 2019	372
11.09	Unbeschränkt Lohn- und Einkommensteuerpflichtige mit positivem Gesamtbetrag der Einkünfte nach Größenklassen 2019	372
11.10	Personal des Landes nach Dienstverhältnissen 1992 bis 2022	373
11.11	Personal der Hanse- und Universitätsstadt Rostock nach Dienstverhältnissen 1992 bis 2022	373
11.12	Personal der Hanse- und Universitätsstadt Rostock nach Beschäftigungsbereichen und Dienstverhältnissen 1992 bis 2022	374
11.13	Personal der Stadtverwaltung der Hanse- und Universitätsstadt Rostock 1992 bis 2023	375
11.14	Entwicklung der Altersstruktur des Personals der Hanse- und Universitätsstadt Rostock 2000 bis 2023	376
11.15	Personal der Stadtverwaltung der Hanse- und Universitätsstadt Rostock nach Stellenplan 2006 bis 2023	377
11.16	Auszubildende in der Stadtverwaltung der Hanse- und Universitätsstadt Rostock nach Ausbildungsjahren und Geschlecht 1997 bis 2023	378
11.17	Auszubildende in der Stadtverwaltung der Hanse- und Universitätsstadt Rostock nach Berufsgruppen und Geschlecht 1997 bis 2023	378

Abbildungsverzeichnis

Seite

Abb. 11.01	Personal der Stadtverwaltung der Hanse- und Universitätsstadt Rostock 1992 bis 2023	375
------------	---	-----

11.01 Ausgaben und Einnahmen der Hanse- und Universitätsstadt Rostock nach Arten 2005 bis 2011

Ausgabeart/Einnahmeart	2005	2007	2009	2011	2005	2007	2009	2011
	1 000 EUR				EUR je Einwohner			
Bereinigte Ausgaben insgesamt	482 079	481 550	469 787	546 162	2 421	2 411	2 345	2 727
<u>davon:</u>								
Ausgaben der laufenden Rechnung	421 440	423 887	428 989	455 062	2 117	2 122	2 141	2 273
<u>davon:</u>								
Personalausgaben	121 840	115 945	117 381	101 808	612	580	586	508
Laufender Sachaufwand	88 531	84 307	82 693	92 370	445	422	413	461
<u>darunter:</u>								
Unterhaltung der Grundstücke/baulichen Anlagen	5 517	2 191	3 042	1 802	28	11	15	9
Mieten und Pachten	10 361	10 402	10 379	12 766	52	52	52	64
Bewirtschaftung Grundstücke/baulicher Anlagen	12 976	12 418	12 427	14 708	65	62	62	73
Steuern, Versicherungen, Schadensfälle	4 865	4 536	2 346	1 623	24	23	12	8
Soziale Leistungen	141 920	152 527	189 880	203 627	713	764	948	1 017
Zinsausgaben	12 835	16 829	12 252	9 042	64	84	61	45
Sonstige Ausgaben der laufenden Rechnung	60 446	57 679	30 278	52 984	304	289	151	265
Abzüglich Zahlungen von gleicher Ebene	4 132	3 400	3 496	4 769	21	17	17	24
Ausgaben der Kapitalrechnung	60 639	57 663	40 798	91 100	305	289	204	455
<u>davon:</u>								
Sachinvestitionen	28 439	20 425	11 698	34 117	143	102	58	170
<u>darunter:</u>								
Baumaßnahmen	23 580	16 094	9 482	27 724	118	81	47	138
Schuldentilgung bei Verwaltungen	1 014	1 283	2 107	3 132	5	6	11	16
Sonstige Ausgaben der Kapitalrechnung	31 190	35 964	26 995	53 852	157	180	135	269
Abzüglich Zahlungen von gleicher Ebene	5	10	1	0	0	0	0	0
Bereinigte Einnahmen insgesamt	449 832	473 022	510 514	553 090	2 259	2 368	2 548	2 762
<u>davon:</u>								
Einnahmen der laufenden Rechnung	386 248	417 835	450 158	464 645	1 940	2 092	2 247	2 320
<u>davon:</u>								
Steuern (netto)	80 877	98 373	123 325	128 365	406	492	616	641
Schlüsselzuweisungen	65 218	76 837	83 692	62 803	328	385	418	314
Bedarfs-/sonstige allgemeine Zuweisungen v. Land	53 688	54 756	58 167	72 387	270	274	290	361
Erstattungen und laufende Zuweisungen vom Land	84 238	92 804	91 253	100 220	423	465	456	500
Erstattungen und laufende Zuweisungen vom Bund	5 888	6 589	6 192	7 073	30	33	31	35
Gebühren, zweckgebundene Abgaben	42 154	46 400	43 609	43 395	212	232	218	217
Sonstige Einnahmen der laufenden Rechnung	58 316	45 476	47 415	55 171	293	228	237	276
<u>darunter:</u>								
Einnahmen aus wirtschaftlicher Tätigkeit	22 027	25 851	27 312	30 964	111	129	136	155
Abzüglich Zahlungen von gleicher Ebene	4 132	3 400	3 496	4 769	21	17	17	24
Einnahmen der Kapitalrechnung	63 584	55 187	60 356	88 445	319	276	301	442
<u>davon:</u>								
Zuweisungen für Investitionen vom Land	38 916	34 776	31 713	50 214	195	174	158	251
Schuldenaufnahme bei Verwaltungen	4 121	-	15 400	6 440	21	-	77	32
Sonstige Einnahmen der Kapitalrechnung	20 552	20 421	13 244	31 762	103	102	66	159
Abzüglich Zahlungen von gleicher Ebene	5	10	1	0	0	0	0	0
Finanzierungssaldo	-32 247	- 8 528	40 726	6 927	- 162	- 43	203	35

11.02 Auszahlungen und Einzahlungen der Hanse- und Universitätsstadt Rostock nach Arten 2012 bis 2021

Art der Auszahlungen und Einzahlungen	2012	2015	2017	2018	2019	2020	2021
	1 000 EUR						
Bereinigte Auszahlungen insgesamt	521 790	563 376	601 040	646 193	660 001	729 674	747 913
<u>davon:</u>							
Auszahlungen aus laufender Verwaltungstätigkeit	463 555	519 187	553 256	579 675	596 599	646 272	688 283
<u>davon:</u>							
Personal- und Versorgungsauszahlungen	104 196	121 410	128 729	135 541	142 746	147 103	155 916
Auszahlungen für Sach- und Dienstleistungen	48 970	59 647	63 968	70 795	68 928	72 061	77 374
Sozialtransferleistungen und Leistungsbeteiligungen nach SGB II, VIII, IX und XII	206 954	232 204	240 454	240 719	245 555	189 893	199 837
Zinsauszahlungen	8 007	4 373	3 821	2 195	1 941	1 724	1 660
Sonstige laufende Auszahlungen	97 665	106 086	120 943	134 392	142 939	241 221	259 980
Abzüglich Zahlungen von gleicher Ebene	2 237	4 532	4 658	3 967	5 510	5 729	6 484
Auszahlungen aus Investitionstätigkeit	58 235	44 189	47 784	66 519	63 402	83 402	59 630
<u>davon:</u>							
Auszahlungen für Erwerb v. Sachanlagevermögen	52 151	42 045	45 788	65 090	61 988	83 201	53 907
<u>darunter:</u>							
Auszahlungen für Baumaßnahmen	15 852	21 922	24 811	22 819	21 285	40 125	29 315
Tilgung von Krediten bei Verwaltungen	3 849	-	-	-	-	-	-
Sonstige Auszahlungen aus Investitionstätigkeit	2 235	2 144	1 996	1 429	1 414	202	5 723
Abzüglich Zahlungen von gleicher Ebene	-	-	-	-	-	-	-
Bereinigte Einzahlungen insgesamt	525 457	578 422	698 747	666 475	692 879	731 820	755 033
<u>davon:</u>							
Einzahlungen aus laufender Verwaltungstätigkeit	464 411	546 538	653 583	623 067	638 772	661 981	713 254
<u>davon:</u>							
Steuern (netto)	134 993	169 246	212 686	213 422	217 723	197 888	217 285
<u>darunter:</u>							
Gemeindeanteil an der Einkommensteuer	40 823	54 550	58 009	62 903	67 992	67 654	68 940
Gewerbesteuer (netto)	60 621	76 736	112 297	104 284	100 971	79 754	97 975
Grundsteuer	20 820	22 621	22 749	22 908	23 284	23 487	23 857
Schlüsselzuweisungen vom Land	61 416	68 626	67 386	63 524	60 982	110 024	112 344
Bedarfs- und sonstige allgemeine Zuweisungen vom Land	65 971	73 025	72 875	79 977	67 447	65 357	53 894
Zuweisungen und Zuschüsse für laufende Zwecke vom Land	67 990	79 091	79 140	87 951	94 507	112 417	122 915
Zuweisungen und Zuschüsse für laufende Zwecke vom Bund	28 342	26 213	30 181	28 412	24 621	34 546	35 127
Öffentlich-rechtliche Leistungsentgelte	39 624	43 844	50 571	51 264	52 509	54 081	57 621
Sonstige laufende Einzahlungen	68 311	91 025	145 401	102 483	126 494	93 397	120 552
Abzüglich Zahlungen von gleicher Ebene	2 237	4 532	4 658	3 967	5 510	5 729	6 484
Einzahlungen aus Investitionstätigkeit	61 046	31 883	45 165	43 408	54 107	69 840	41 779
<u>davon:</u>							
Investitionszuweisungen vom Land	43 347	21 342	32 378	40 063	51 210	56 770	28 312
Kreditaufnahme für Investitionen bei Verwaltungen	2 730	-	-	-	-	-	-
Sonstige Einzahlungen aus Investitionstätigkeit	14 969	10 541	12 786	3 345	2 897	13 069	13 468
Abzüglich Zahlungen von gleicher Ebene	-	-	-	-	-	-	-
Finanzierungssaldo	3 667	15 046	97 707	20 281	32 877	2 146	7 121
Mehrauszahlungen/Mehreinzahlungen aus Verwaltungstätigkeit	856	27 352	100 326	43 392	42 173	15 709	24 971
Kreditaufnahmen für Investitionen am Kreditmarkt	9 340	19 865	4 928	2 950	-	-	-
Tilgung von Krediten für Investitionen am Kreditmarkt	17 127	12 460	13 641	12 081	9 426	8 599	8 397

11.03 Auszahlungen und Einzahlungen der Hanse- und Universitätsstadt Rostock je Einwohner nach Arten 2012 bis 2021

Art der Auszahlungen und Einzahlungen	2012	2015	2017	2018	2019	2020	2021
	EUR je Einwohner						
Bereinigte Auszahlungen insgesamt	2 585	2 755	2 897	3 105	3 163	3 495	3 592
<u>davon:</u>							
Auszahlungen aus laufender Verwaltungstätigkeit	2 296	2 539	2 666	2 785	2 859	3 095	3 306
<u>davon:</u>							
Personal- und Versorgungsauszahlungen	516	594	620	651	684	705	749
Auszahlungen für Sach- und Dienstleistungen	243	292	308	340	330	345	372
Sozialtransferleistungen und Leistungsbeteiligungen nach SGB II, VIII, IX und XII	1 025	1 136	1 159	1 157	1 177	909	960
Zinsauszahlungen	40	21	18	11	9	8	8
Sonstige laufende Auszahlungen	484	519	583	646	685	1 155	1 249
Abzüglich Zahlungen von gleicher Ebene	11	22	22	19	26	27	31
Auszahlungen aus Investitionstätigkeit	288	216	230	320	304	399	286
<u>davon:</u>							
Auszahlungen für den Erwerb von Sachanlagevermögen	258	206	221	313	297	398	259
<u>darunter:</u>							
Auszahlungen für Baumaßnahmen	79	107	120	110	102	192	141
Tilgung von Krediten bei Verwaltungen	19	-	-	-	-	-	-
Sonstige Auszahlungen aus Investitionstätigkeit	11	10	10	7	7	1	27
Abzüglich Zahlungen von gleicher Ebene	-	-	-	-	-	-	-
Bereinigte Einzahlungen insgesamt	2 603	2 829	3 368	3 202	3 320	3 505	3 627
<u>davon:</u>							
Einzahlungen aus laufender Verwaltungstätigkeit	2 300	2 673	3 150	2 993	3 061	3 170	3 426
<u>davon:</u>							
Steuern (netto)	669	828	1 025	1 025	1 043	948	1 044
<u>darunter:</u>							
Gemeindeanteil an der Einkommensteuer	202	267	280	302	326	324	331
Gewerbesteuer (netto)	300	375	541	501	484	382	471
Grundsteuer	103	111	110	110	112	112	115
Schlüsselzuweisungen vom Land	304	336	325	305	292	527	540
Bedarfs- u. sonstige allgemeine Zuweisungen vom Land	327	357	351	384	323	313	259
Zuweisungen u. Zuschüsse für laufende Zwecke v. Land	337	387	381	423	453	538	590
Zuweisungen u. Zuschüsse für laufende Zwecke v. Bund	140	128	145	137	118	165	169
Öffentlich-rechtliche Leistungsentgelte	196	214	244	246	252	259	277
Sonstige laufende Einzahlungen	338	445	701	492	606	447	579
Abzüglich Zahlungen von gleicher Ebene	11	22	22	19	26	27	31
Einzahlungen aus Investitionstätigkeit	302	156	218	209	259	334	201
<u>davon:</u>							
Investitionszuweisungen vom Land	215	104	156	192	245	272	136
Kreditaufnahme für Investitionen bei Verwaltungen	14	-	-	-	-	-	-
Sonstige Einzahlungen aus Investitionstätigkeit	74	52	62	16	14	63	65
Abzüglich Zahlungen von gleicher Ebene	-	-	-	-	-	-	-
Finanzierungssaldo	18	74	471	97	158	10	34
Mehrauszahlungen/Mehreinzahlungen aus Verwaltungstätigkeit	4	134	484	208	202	75	120
Kreditaufnahmen für Investitionen am Kreditmarkt	46	97	24	14	-	-	-
Tilgung von Krediten für Investitionen am Kreditmarkt	85	61	66	58	45	41	40

11.04 Auszahlungen und Einzahlungen der Hanse- und Universitätsstadt Rostock nach Arten und Produktbereichen 2021

Art der Auszahlungen und Einzahlungen	Zahlungen insgesamt		Davon nach Produktbereichen			
			Innere Verwaltung	Sicherheit und Ordnung	Schulträgeraufgaben	Kultur und Wissenschaft
			11	12	21-24	25-29
	1 000 EUR	EUR je Einwohner				
Bereinigte Auszahlungen insgesamt	747 913	3 592,37	360,63	318,63	212,47	203,28
<u>davon:</u>						
Auszahlungen aus laufender Verwaltungstätigkeit	688 283	3 305,95	340,43	291,10	206,61	193,55
<u>davon:</u>						
Personal- und Versorgungsauszahlungen	155 916	748,90	269,98	160,10	27,78	40,02
Auszahlungen für Sach- und Dienstleistungen	77 374	371,64	38,93	40,09	127,97	15,78
Sozialtransferleistungen und Leistungsbeteiligungen nach SGB II, VIII, IX und XII	199 837	959,85	-	-	-	-
Zinsauszahlungen	1 660	7,97	-	-	-	-
Sonstige laufende Auszahlungen	259 980	1 248,73	31,52	90,91	69,72	137,74
Abzüglich Zahlungen von gleicher Ebene	6 484	31,14	-	-	18,84	-
Auszahlungen aus Investitionstätigkeit	59 630	286,41	20,19	27,53	5,85	9,73
<u>davon:</u>						
Auszahlungen für den Erwerb von Sachanlagevermögen	53 907	258,92	20,19	27,53	4,09	9,62
<u>darunter:</u>						
Auszahlungen für Baumaßnahmen	29 315	140,80	0,37	-	0,04	-
Tilgung von Krediten bei Verwaltungen	-	-	-	-	-	-
Sonstige Auszahlungen aus Investitionstätigkeit	5 723	27,49	-	-	-	-
Abzüglich Zahlungen von gleicher Ebene	-	-	-	-	-	-
Bereinigte Einzahlungen insgesamt	755 033	3 626,57	93,51	171,91	9,18	59,41
<u>davon:</u>						
Einzahlungen aus laufender Verwaltungstätigkeit	713 254	3 425,89	71,23	160,50	9,18	59,15
<u>davon:</u>						
Steuern (netto)	217 285	1 043,66	-	-	-	-
<u>darunter:</u>						
Gemeindeanteil an der Einkommensteuer	68 940	331,13	-	-	-	-
Gewerbesteuer (netto)	97 975	470,59	-	-	-	-
Grundsteuer	23 857	114,59	-	-	-	-
Schlüsselzuweisungen vom Land	112 344	539,61	-	-	-	-
Bedarfs- u. sonstige allgemeine Zuweisungen vom Land	53 894	258,86	-	-	-	-
Zuweisungen u. Zuschüsse für laufende Zwecke v. Land	122 915	590,39	3,92	1,88	0,92	51,86
Zuweisungen u. Zuschüsse für laufende Zwecke v. Bund	35 127	168,72	21,20	0,62	0,34	0,72
Öffentlich-rechtliche Leistungsentgelte	57 621	276,77	0,13	103,84	-	0,14
Sonstige laufende Einzahlungen	120 552	579,03	45,97	54,16	26,77	6,43
Abzüglich Zahlungen von gleicher Ebene	6 484	31,14	-	-	18,84	-
Einzahlungen aus Investitionstätigkeit	41 779	200,67	22,27	11,40	-	0,26
<u>davon:</u>						
Investitionszuweisungen vom Land	28 312	135,99	1,01	11,31	-	-
Kreditaufnahme für Investitionen bei Verwaltungen	-	-	-	-	-	-
Sonstige Einzahlungen aus Investitionstätigkeit	13 468	64,69	21,27	0,10	-	0,26
Abzüglich Zahlungen von gleicher Ebene	-	-	-	-	-	-
Finanzierungssaldo	7 121	34,20	-267,12	-146,72	-203,28	-143,87
Mehrauszahlungen/Mehreinzahlungen aus Verwaltungstätigkeit	24 971	119,94	-269,20	-130,60	-197,43	-134,40
Kreditaufnahmen für Investitionen am Kreditmarkt	-	-	-	-	-	-
Tilgung von Krediten für Investitionen am Kreditmarkt	8 397	40,33	-	-	-	-

Fortsetzung der Tabelle 11.04

Art der Auszahlungen und Einzahlungen	Davon nach Produktbereichen						
	Soziales und Jugend	davon		Gesundheit und Sport	Räumliche Planung und Entwicklung; Bauen u. Wohnen; Verkehrsflächen und -anlagen, ÖPNV	Ver-/Entsorgung; Natur-/ Landschaftspflege; Umweltschutz; Wirtschaft und Tourismus	Zentrale Finanzleistungen
		Soziale Hilfen	Kinder-, Jugend- und Familienhilfe				
		3	31-35				
EUR je Einwohner							
Bereinigte Auszahlungen insgesamt	1 611,99	814,45	797,54	134,00	438,66	300,56	12,15
<u>davon:</u>							
Auszahlungen aus laufender Verwaltungstätigkeit	1 602,28	813,60	788,68	129,46	263,26	267,59	11,67
<u>davon:</u>							
Personal- und Versorgungsauszahlungen	68,59	35,68	32,91	39,53	74,16	68,74	-
Auszahlungen für Sach- und Dienstleistungen	10,55	8,93	1,62	54,15	57,16	27,02	-
Sozialtransferleistungen und Leistungsbeteiligungen nach SGB II, VIII, IX und XII	959,85	709,95	249,90	-	-	-	-
Zinsauszahlungen	-	-	-	-	-	-	7,97
Sonstige laufende Auszahlungen	575,50	60,41	515,09	35,79	132,03	171,83	3,71
Abzüglich Zahlungen von gleicher Ebene	12,21	1,38	10,83	-	0,09	-	-
Auszahlungen aus Investitionstätigkeit	9,71	0,85	8,86	4,54	175,40	32,97	0,48
<u>davon:</u>							
Auszahlungen für den Erwerb von Sachanlagevermögen	8,86	-	8,86	4,54	151,13	32,97	-
<u>darunter:</u>							
Auszahlungen für Baumaßnahmen	-	-	-	-	119,00	21,39	-
Tilgung von Krediten bei Verwaltungen	-	-	-	-	-	-	-
Sonstige Auszahlungen aus Investitionstätigkeit	0,85	0,85	-	-	24,28	-	0,48
Abzüglich Zahlungen von gleicher Ebene	-	-	-	-	-	-	-
Bereinigte Einzahlungen insgesamt	842,84	552,46	290,38	20,66	271,16	184,54	1 973,36
<u>davon:</u>							
Einzahlungen aus laufender Verwaltungstätigkeit	833,39	551,96	281,43	20,09	197,16	178,16	1 896,39
<u>davon:</u>							
Steuern (netto)	-	-	-	-	-	-	1 043,66
<u>darunter:</u>							
Gemeindeanteil an der Einkommensteuer	-	-	-	-	-	-	331,13
Gewerbesteuer (netto)	-	-	-	-	-	-	470,59
Grundsteuer	-	-	-	-	-	-	114,59
Schlüsselzuweisungen vom Land	-	-	-	-	-	-	539,61
Bedarfs- u. sonstige allgemeine Zuweisungen vom Land	-	-	-	-	-	-	258,86
Zuweisungen u. Zuschüsse für laufende Zwecke v. Land	477,77	220,29	257,48	2,73	50,93	0,37	-
Zuweisungen u. Zuschüsse für laufende Zwecke v. Bund	144,24	143,62	0,62	0,67	0,03	0,90	-
Öffentlich-rechtliche Leistungsentgelte	-	-	-	10,78	51,62	110,25	-
Sonstige laufende Einzahlungen	223,58	189,43	34,16	5,89	94,67	67,29	54,26
Abzüglich Zahlungen von gleicher Ebene	12,21	1,38	10,83	-	0,09	-	-
Einzahlungen aus Investitionstätigkeit	9,45	0,51	8,95	0,57	74,00	5,74	76,97
<u>davon:</u>							
Investitionszuweisungen vom Land	8,95	-	8,95	0,56	32,88	4,31	76,97
Kreditaufnahme für Investitionen bei Verwaltungen	-	-	-	-	-	-	-
Sonstige Einzahlungen aus Investitionstätigkeit	0,51	0,51	-	0,02	41,11	1,43	-
Abzüglich Zahlungen von gleicher Ebene	-	-	-	-	-	-	-
Finanzierungssaldo	-769,15	-261,99	-507,17	-113,34	-167,50	-116,01	1 961,21
Mehrauszahlungen/Mehreinzahlungen aus Verwaltungstätigkeit	-768,89	-261,64	-507,25	-109,38	-66,10	-88,78	1 884,72
Kreditaufnahmen für Investitionen am Kreditmarkt	-	-	-	-	-	-	-
Tilgung von Krediten für Investitionen am Kreditmarkt	-	-	-	-	-	-	40,33

11.05 Realsteuervergleich 1992 bis 2022

Jahr	Realsteuer-Istaufkommen			Realsteuer-Grundbeträge			Gewogene Durchschnittshebesätze		
	Grundsteuer		Gewerbe- steuer	Grundsteuer		Gewerbe- steuer	Grundsteuer		Gewerbe- steuer
	A	B		A	B		A	B	
	1 000 EUR						in %		
1992	72	6 727	6 694	36	2 102	1 913	200	320	350
1994	43	8 689	24 145	19	2 228	6 191	220	390	390
1995	43	11 671	20 899	19	2 993	5 359	220	390	390
1996	50	14 426	25 358	22	3 699	6 502	220	390	390
1997	61	15 599	30 369	28	4 000	7 787	220	390	390
1998	55	14 046	41 154	22	3 426	10 038	250	410	410
1999	75	15 202	40 325	30	3 708	9 835	250	410	410
2000	56	16 784	56 599	22	4 093	13 805	250	410	410
2001	57	17 655	30 402	23	4 204	7 238	250	420	420
2002	56	16 890	31 663	22	4 021	7 539	250	420	420
2003	40	18 486	23 624	16	4 401	5 625	250	420	420
2004	59	18 247	33 920	23	4 345	8 076	250	420	420
2005	68	18 114	36 403	27	4 313	8 667	250	420	420
2006	59	18 433	50 761	23	4 189	11 537	250	440	440
2007	58	18 823	43 046	23	4 278	9 783	250	440	440
2008	71	20 039	60 494	24	4 453	13 443	300	450	450
2009	68	19 991	64 474	23	4 442	14 328	300	450	450
2010	75	20 190	60 535	25	4 487	13 452	300	450	450
2011	75	20 467	62 017	25	4 548	13 782	300	450	450
2012	73	20 746	65 650	24	4 610	14 589	300	450	450
2013	71	22 488	74 969	24	4 685	16 122	300	480	465
2014	71	22 243	78 143	24	4 634	16 805	300	480	465
2015	62	22 371	82 963	21	4 661	17 842	300	480	465
2016	61	22 371	113 835	20	4 661	24 481	300	480	465
2017	67	22 682	122 534	22	4 725	26 351	300	480	465
2018	69	22 839	112 817	23	4 758	24 262	300	480	465
2019	68	23 197	108 552	23	4 833	23 345	300	480	465
2020	66	23 421	86 017	22	4 879	18 498	300	480	465
2021	70	23 787	106 711	23	4 956	22 949	300	480	465
2022	66	23 755	135 988	22	4 949	29 245	300	480	465

Jahr	Realsteueraufbringungskraft		Gemeindeanteil an der		Gewerbe- steuerumlage	Steuereinnahmekraft	
			Einkommen- steuer	Umsatzsteuer			
	1 000 EUR	EUR je Einw. ¹	1 000 EUR				EUR je Einw. ¹
1992	12 186	50	20 861	.	.	33 047	136
1994	27 225	115	28 183	.	2 368	53 041	225
1995	27 037	117	35 147	.	2 034	60 149	260
1996	33 817	151	21 361	.	2 471	52 707	235
1997	38 456	176	24 712	.	- 0	63 169	288
1998	44 186	210	25 806	7 578	698	76 873	365
1999	44 210	215	25 312	7 957	4 426	73 053	355
2000	60 477	299	24 328	8 247	6 212	93 380	462
2001	37 924	190	21 480	8 134	3 909	70 472	352
2002	37 532	189	19 730	8 091	4 976	67 925	342
2003	32 187	162	18 872	8 019	4 387	61 953	312
2004	39 855	202	17 999	8 044	3 715	68 583	347
2005	41 643	209	19 281	8 179	3 814	72 445	364
2006	51 617	259	21 266	8 588	4 384	82 878	416
2007	46 906	235	27 970	9 591	3 718	87 603	439
2008	61 383	306	34 506	9 911	4 033	109 003	544
2009	65 260	326	32 314	9 467	4 585	109 806	548
2010	63 050	313	33 332	9 630	4 708	109 579	543
2011	64 669	319	36 974	10 165	4 824	114 990	567
2012	69 301	343	41 525	10 249	5 106	124 786	618
2013	76 654	378	45 575	10 365	5 643	135 916	671
2014	79 563	391	50 143	10 695	5 882	144 003	708
2015	84 455	413	54 044	12 113	6 245	153 674	751
2016	110 111	533	55 371	12 483	8 568	169 396	820
2017	119 422	576	58 628	15 543	9 223	184 370	889
2018	112 675	541	62 955	19 245	8 492	196 645	945
2019	109 849	526	67 863	21 335	8 171	190 877	915
2020	92 137	441	65 351	23 403	6 474	174 418	835
2021	110 677	532	72 484	24 290	8 032	199 420	958
2022	135 822	648	75 623	21 441	10 236	222 650	1 062

¹ nach dem Bevölkerungsstand vom 30. Juni

11.06 Hundesteuer und Hunde 2008 bis 2022

Merkmal	ME	2008	2010	2018	2020	2021	2022
Steuerlich erfasste Hunde am 31.12.	Anzahl	6 343	6 176	6 660	7 035	7 214	7 180
Hundehalter am 31.12.	Personen	6 205	6 024	6 396	6 722	6 855	6 820
Hunde je 1 000 Einwohner am 31.12.	Anzahl	32	31	32	34	34	34
Steuersätze laut Satzung der Hanse- und Universitätsstadt Rostock über die Erhebung							
für den 1. Hund	Euro/Jahr	84	84	108	108	108	108
für den 2. Hund	Euro/Jahr	120	120	144	144	144	144
für den 3. und jeden weiteren Hund	Euro/Jahr	144	144	168	168	168	168
für jeden gefährlichen Hund	Euro/Jahr	468	468	468	468	468	468
Hundesteueraufkommen	1 000 Euro	528	485	772	798	809	833

11.07 Schuldenstand des öffentlichen Haushaltes der Hanse- und Universitätsstadt Rostock 2010 bis 2022

Jahr	Einwohner am 30.06.	Schuldenstand am 31.12. insgesamt		Davon			
				Schulden des Kernhaushaltes		Schulden der Eigenbetriebe	
	Personen	1 000 EUR	EUR je Einwohner	1 000 EUR	EUR je Einwohner	1 000 EUR	EUR je Einwohner
2010	201 646	376 805	1 868	354 668	1 758	22 137	109
2011	200 244	384 490	1 920	313 035	1 563	71 455	357
2012	201 879	395 212	1 958	310 666	1 539	84 546	419
2013	202 528	379 591	1 874	285 932	1 412	93 659	462
2014	203 421	379 220	1 864	280 235	1 378	98 984	487
2015	204 492	380 161	1 859	268 912	1 315	111 249	544
2016	206 660	330 716	1 600	218 080	1 055	112 636	545
2017	207 487	253 729	1 223	136 867	660	116 862	563
2018	208 141	246 868	1 186	127 574	613	119 294	573
2019	208 684	230 598	1 105	118 148	566	112 450	539
2020	208 803	226 723	1 086	109 549	525	117 174	561
2021	208 195	221 024	1 062	101 152	486	119 873	576
2022	209 623	237 029	1 131	88 127	420	148 902	710

11.08 Unbeschränkt Lohn- und Einkommensteuerpflichtige mit positivem Gesamtbetrag der Einkünfte 1992 bis 2019

Merkmal	ME	1992	1995	1998	2001	2004	2007	2010	2013	2016	2019
Lohn- und Einkommensteuerpflichtige	Anzahl	58 798	65 082	63 040	61 598	74 740	88 430	88 755	94 476	99 300	108 772
Summe der positiven Einkünfte insgesamt	Mio. EUR	1 321	1 734	1 742	1 680	1 809	2 104	2 234	2 608	3 068	3 719
<u>darunter:</u>											
aus Gewerbebetrieben	Mio. EUR	57	70	178	85	96	126	143	165	194	236
aus selbständiger Arbeit	Mio. EUR	48	71	82	90	97	124	139	157	186	205
aus nicht selbständiger Arbeit	Mio. EUR	1 199	1 562	1 438	1 446	1 562	1 740	1 824	2 129	2 441	2 848
Summe der negativen Einkünfte insgesamt	Mio. EUR	-12	-36	-47	-38	-29	-18	-15	-13	-11	-12
<u>darunter:</u>											
aus Vermietung/Verpachtung	Mio. EUR	-7	-28	-36	-25	-16	-12	-9	-8	-7	-7
Summe der Einkünfte	Mio. EUR	1 309	1 697	1 695	1 646	1 780	2 085	2 219	2 596	3 056	3 708
Gesamtbetrag der Einkünfte	Mio. EUR	1 308	1 697	1 694	1 644	1 775	2 079	2 211	2 587	3 045	3 695
Gesamtbetrag der Einkünfte je Steuerpflichtigen	EUR	22 253	26 069	26 874	26 697	23 746	23 505	24 909	27 379	30 665	33 973
Einkommen	Mio. EUR	1 105	1 423	1 425	1 409	1 527	1 861	1 896	2 218	2 638	3 232
Zu versteuerndes Einkommen	Mio. EUR	956	1 303	1 402	1 376	1 494	1 832	1 863	2 179	2 591	3 171
Festgesetzte Einkommensteuer/Jahreslohnsteuer	Mio. EUR	167	252	297	253	270	312	323	392	473	580

11.09 Unbeschränkt Lohn- und Einkommensteuerpflichtige mit positivem Gesamtbetrag der Einkünfte nach Größenklassen 2019

Größenklassen des Gesamtbetrages der Einkünfte von ... bis unter ... EUR	Steuerpflichtige	Gesamtbetrag der Einkünfte	Festgesetzte Einkommensteuer/Jahreslohnsteuer
	Anzahl	1 000 EUR	
0	2 702	-	57
1 - 5 000	9 973	21 945	416
5 000 - 10 000	6 569	49 209	1 017
10 000 - 15 000	9 920	127 428	3 452
15 000 - 20 000	14 107	245 935	12 799
20 000 - 25 000	12 339	277 104	20 416
25 000 - 30 000	10 647	291 689	26 478
30 000 - 35 000	8 299	268 565	30 625
35 000 - 50 000	15 167	632 405	90 160
50 000 - 125 000	16 466	1 189 924	217 744
125 000 - 250 000	2 037	332 181	89 267
250 000 - 500 000	424	140 516	45 350
500 000 und mehr	122	118 435	41 851
Insgesamt	108 772	3 695 336	579 632

11.10 Personal des Landes nach Dienstverhältnissen 1992 bis 2022

Stand am 30.06.	Beschäftigte		Davon						Vollzeitäquivalente	
			Vollzeitbeschäftigte			Teilzeitbeschäftigte				
	ins- gesamt	je 1 000 Einwoh- ner ¹	ins- gesamt	davon		ins- gesamt	davon		ins- gesamt	je 1 000 Einwoh- ner ¹
				Beam- te/Richter	Arbeit- nehmer		Beam- te/Richter	Arbeit- nehmer		
Personen										
1992	13 026	54	11 990	997	10 993	1 036	2	1 034	.	.
1995	11 730	51	10 248	2 275	7 973	1 482	17	1 465	.	.
2000	11 712	58	10 117	2 824	7 293	1 595	75	1 520	.	.
2005	11 016	55	8 195	2 586	5 609	2 821	198	2 623	9 927	50
2007	8 061	40	5 558	2 047	3 511	2 503	283	2 220	7 071	35
2008	7 579	38	5 169	1 944	3 225	2 410	294	2 116	6 647	33
2009	7 517	37	5 124	1 919	3 205	2 393	302	2 091	6 517	33
2010 ²	7 466	37	4 972	1 868	3 104	2 494	358	2 136	6 537	33
2011 ²	7 911	39	5 380	1 957	3 423	2 531	390	2 141	6 954	34
2012 ²	6 944	34	4 728	1 972	2 756	2 216	377	1 839	6 158	30
2013 ²	6 967	34	4 941	2 035	2 906	2 026	355	1 671	6 256	31
2014 ^{2,3}	6 895	34	4 960	2 010	2 950	1 935	350	1 585	6 235	31
2015 ^{2,3}	6 850	33	4 950	2 110	2 840	1 900	400	1 500	6 225	30
2016 ^{2,3}	6 795	33	4 955	2 120	2 835	1 835	405	1 430	6 245	30
2017 ^{2,3}	6 605	32	4 955	2 130	2 825	1 655	410	1 245	6 165	30
2018 ^{2,3}	6 650	32	4 935	2 170	2 765	1 715	405	1 310	6 210	30
2019 ^{2,3}	6 730	32	4 895	2 190	2 705	1 835	440	1 395	6 235	30
2020 ^{2,3}	6 380	31	4 695	2 340	2 355	1 690	430	1 260	5 915	28
2021 ^{2,3}	6 550	31	4 840	2 435	2 405	1 715	390	1 325	6 080	29
2022^{2,3}	6 750	32	4 875	2 495	2 380	1 875	425	1 450	6 230	30

¹ nach Bevölkerungsstand am 30.06.

² ohne Volkstheater - 2010 wurde die VOLKSTHEATER ROSTOCK GmbH gegründet

³ Ab 2014 wird aus Geheimhaltungsgründen ein Rundungsverfahren angewendet. Jede absolute Fallzahl wird auf ein Vielfaches von 5 auf- oder abgerundet. Dadurch kann es zu Rundungsdifferenzen in den Summen kommen.

11.11 Personal der Hanse- und Universitätsstadt Rostock nach Dienstverhältnissen 1992 bis 2022

Stand am 30.06.	Beschäftigte		Davon					Vollzeitäquivalente	
			Vollzeitbeschäftigte			Teilzeitbeschäftigte			
	ins- gesamt	je 1 000 Einwoh- ner ¹	ins- gesamt	davon		ins- gesamt	darunter Arbeit- nehmer	ins- gesamt	je 1 000 Einwoh- ner ¹
				Beamte	Arbeit- nehmer				
Personen									
1992	8 079	33	7 023	10	7 013	1 056	1 056	.	.
1995	4 926	21	4 213	405	3 808	713	713	.	.
2000	4 107	20	3 352	473	2 879	755	754	.	.
2005	3 923	20	3 358	472	2 886	565	553	3 712	19
2007	3 741	19	3 234	452	2 782	507	494	3 527	18
2008	3 634	18	3 138	458	2 680	496	.	.	.
2009	3 513	18	3 028	445	2 583	485	.	.	.
2010 ²	3 200	16	2 681	432	2 249	519	486	3 018	15
2011 ²	3 323	16	2 788	444	2 344	535	507	3 145	16
2012 ²	3 375	17	2 815	453	2 362	560	534	3 197	16
2013 ²	3 473	17	2 893	468	2 425	580	556	3 298	16
2014 ^{2,3}	3 540	17	2 935	465	2 470	600	580	3 370	17
2015 ^{2,3}	3 595	18	3 000	470	2 530	595	575	3 440	17
2016 ^{2,3}	3 570	17	2 995	465	2 530	575	565	3 435	17
2017 ^{2,3}	3 645	18	2 990	460	2 530	650	640	3 490	17
2018 ^{2,3}	3 695	18	3 025	450	2 575	665	650	3 535	17
2019 ^{2,3}	3 770	18	3 015	450	2 565	755	740	3 590	17
2020 ^{2,3}	3 830	18	3 040	440	2 600	790	775	3 635	17
2021 ^{2,3}	3 980	19	3 095	435	2 660	885	865	3 765	18
2022^{2,3}	4 055	19	3 110	435	2 675	945	925	3 825	18

¹ nach Bevölkerungsstand am 30.06.

² ohne Volkstheater - 2010 wurde die VOLKSTHEATER ROSTOCK GmbH gegründet

³ Ab 2014 wird aus Geheimhaltungsgründen ein Rundungsverfahren angewendet. Jede absolute Fallzahl wird auf ein Vielfaches von 5 auf- oder abgerundet. Dadurch kann es zu Rundungsdifferenzen in den Summen kommen.

11.12 Personal der Hanse- und Universitätsstadt Rostock nach Beschäftigungsbereichen und Dienstverhältnissen 1992 bis 2022

Stand am 30.06.	Beschäftigte insgesamt ¹	Davon				Teilzeitbeschäftigte
		Vollzeitbeschäftigte			Personen	
		insgesamt	davon			
			Beamte	Arbeitnehmer		
<u>Verwaltung</u>						
1992	7 106	6 112	10	6 102	968	
1995	3 880	3 375	396	2 979	505	
2000	3 274	2 710	473	2 237	564	
2005	2 898	2 526	472	2 054	372	
2010 ²	2 146	1 822	432	1 390	324	
2011 ²	2 158	1 864	444	1 420	294	
2012 ²	2 174	1 876	453	1 423	298	
2013 ²	2 252	1 944	468	1 476	308	
2014 ^{2,3}	2 270	1 960	465	1 495	310	
2015 ^{2,3}	2 265	1 975	470	1 500	295	
2016 ^{2,3}	2 250	1 970	465	1 510	280	
2017 ^{2,3}	2 290	1 970	460	1 510	320	
2018 ^{2,3}	2 330	2 000	450	1 550	335	
2019 ^{2,3}	2 390	2 015	450	1 570	370	
2020 ^{2,3}	2 410	2 010	440	1 570	400	
2021 ^{2,3}	2 470	2 040	435	1 605	435	
2022^{2,3}	2 540	2 070	435	1 635	470	
<u>Rechtlich unselbständige Einrichtungen und Unternehmen</u>						
1994	5	5	-	5	-	
1995	5	5	-	5	-	
2000	77	69	-	69	8	
2005	96	77	-	77	19	
2010	96	85	-	85	11	
2011	112	100	-	100	12	
2012	114	101	-	101	13	
2013	110	98	-	98	12	
2014 ³	120	105	-	105	10	
2015 ³	120	110	-	110	10	
2016 ³	120	110	-	110	10	
2017 ³	120	115	-	115	5	
2018 ³	135	130	-	130	10	
2019 ³	130	120	-	120	15	
2020 ³	130	115	-	115	15	
2021 ³	140	120	-	120	15	
2022³	135	115	-	115	20	
<u>Krankenhäuser mit kaufmännischem Rechnungswesen</u>						
1992	999	911	-	911	88	
1995	869	667	-	667	202	
2000	756	573	-	573	183	
2005	929	755	-	755	174	
2010	958	774	-	774	184	
2011	1 053	824	-	824	229	
2012	1 087	838	-	838	249	
2013	1 111	851	-	851	260	
2014 ³	1 150	870	-	870	280	
2015 ³	1 210	920	-	920	290	
2016 ³	1 195	910	-	910	290	
2017 ³	1 235	905	-	905	330	
2018 ³	1 225	900	-	900	325	
2019 ³	1 250	880	-	880	370	
2020 ³	1 290	915	-	915	375	
2021 ³	1 370	935	-	935	435	
2022³	1 375	920	-	920	455	

¹ einschließlich Beschäftigte in Ausbildung/mit Zeitvertrag/AFG-Beschäftigte nach §§ 260 ff. Arbeitsförderungs-Reformgesetz

² ohne Volkstheater - 2010 wurde die VOLKSTHEATER ROSTOCK GmbH gegründet

³ Ab 2014 wird aus Geheimhaltungsgründen ein Rundungsverfahren angewendet. Jede absolute Fallzahl wird auf ein Vielfaches von 5 auf- oder abgerundet. Dadurch kann es zu Rundungsdifferenzen in den Summen kommen.

11.13 Personal der Stadtverwaltung der Hanse- und Universitätsstadt Rostock 1992 bis 2023¹

Stand am 30.06.	Personal insgesamt	Davon	
		männlich	weiblich
Personen			
1992	7 106	1 740	5 366
1993	5 543	1 621	3 922
1994	4 037	1 370	2 667
1995	3 880	1 385	2 495
1996	3 864	1 406	2 458
1997	3 648	1 362	2 286
1998	3 416	1 310	2 106
1999	3 345	1 276	2 069
2000	3 301	1 263	2 038
2001	3 205	1 221	1 984
2002	3 090	1 207	1 883
2003	3 072	1 196	1 876
2004	2 953	1 149	1 804
2005	2 827	1 096	1 731
2006	2 746	1 062	1 684
2007	2 650	1 031	1 619
2008	2 534	989	1 545
2009	2 446	960	1 486
2010 ²	2 127	792	1 335
2011 ²	2 126	812	1 314
2012 ²	2 133	812	1 321
2013 ²	2 206	854	1 352
2014 ²	2 231	860	1 371
2015 ²	2 235	869	1 366
2016 ²	2 235	886	1 349
2017 ²	2 273	898	1 375
2018 ²	2 325	949	1 376
2019 ²	2 369	964	1 405
2020 ²	2 380	988	1 392
2021 ²	2 441	1 033	1 408
2022 ²	2 504	1 075	1 429
2023²	2 552	1 100	1 452

¹ Die Auswertung erfolgt nach Stellenplan, d. h. ohne Auszubildende, AFG-Beschäftigte nach §§ 260 ff. Arbeitsförderungs-Reformgesetz und geringfügig Beschäftigte.

² ohne Volkstheater - 2010 wurde die VOLKSTHEATER ROSTOCK GmbH gegründet

Abb. 11.01 Personal der Stadtverwaltung der Hanse- und Universitätsstadt Rostock 1992 bis 2023¹

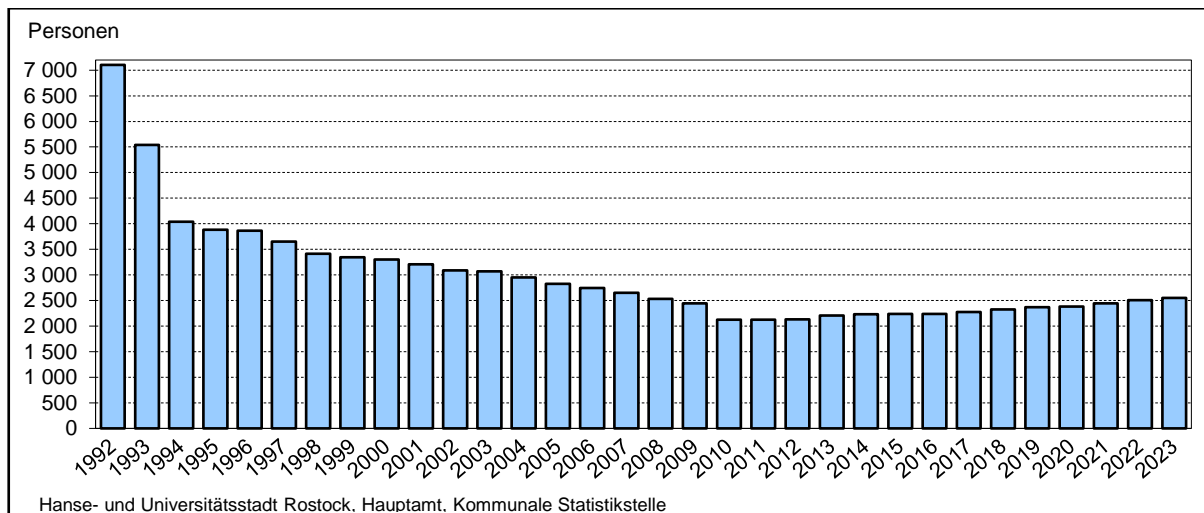

¹ Stand am 30.06.; ab 2010 ohne Volkstheater - 2010 wurde die VOLKSTHEATER ROSTOCK GmbH gegründet

11.14 Entwicklung der Altersstruktur des Personals der Hanse- und Universitätsstadt Rostock 2000 bis 2023¹

Altersgruppen im Alter von ... bis unter... Jahren	Personal am ...													
	31.12.2000		30.06.2005		30.06.2010 ²		30.06.2015 ²		30.06.2020 ²		30.06.2022 ²		30.06.2023 ²	
	Pers- onen	Anteil in %	Pers- onen	Anteil in %	Pers- onen	Anteil in %	Pers- onen	Anteil in %	Pers- onen	Anteil in %	Pers- onen	Anteil in %	Pers- onen	Anteil in %
<u>Personal insgesamt</u>														
unter 26	76	2,3	68	2,4	34	1,6	57	2,6	39	1,6	62	2,5	72	2,8
26 bis unter 31	133	4,0	90	3,2	76	3,6	115	5,1	153	6,4	98	3,9	94	3,7
31 bis unter 36	341	10,3	140	5,0	89	4,2	191	8,5	295	12,4	359	14,3	361	14,1
36 bis unter 41	610	18,5	349	12,3	130	6,1	192	8,6	311	13,1	361	14,4	386	15,1
41 bis unter 46	549	16,6	597	21,1	294	13,8	171	7,7	260	10,9	342	13,7	369	14,5
46 bis unter 51	575	17,4	496	17,5	511	24,0	329	14,7	223	9,4	216	8,6	232	9,1
51 bis unter 56	405	12,3	521	18,4	459	21,6	517	23,1	360	15,1	305	12,2	299	11,7
56 bis unter 61	508	15,4	354	12,5	435	20,5	442	19,8	513	21,6	477	19,0	456	17,9
61 und älter	104	3,2	212	7,5	99	4,7	221	9,9	226	9,5	284	11,3	283	11,1
Insgesamt	3 301	100	2 827	100	2 127	100	2 235	100	2 380	100	2 504	100	2 552	100
<u>Personal männlich</u>														
unter 26	26	2,1	30	2,7	18	2,3	23	2,6	15	1,5	27	2,5	31	2,8
26 bis unter 31	53	4,2	41	3,7	30	3,8	53	6,1	56	5,7	41	3,8	46	4,2
31 bis unter 36	141	11,2	64	5,8	44	5,6	86	9,9	134	13,6	160	14,9	154	14,0
36 bis unter 41	224	17,7	147	13,4	53	6,7	98	11,3	146	14,8	172	16,0	184	16,7
41 bis unter 46	214	16,9	225	20,5	116	14,6	78	9,0	120	12,1	169	15,7	175	15,9
46 bis unter 51	179	14,2	185	16,9	176	22,2	133	15,3	111	11,2	106	9,9	119	10,8
51 bis unter 56	142	11,2	173	15,8	167	21,1	179	20,6	156	15,8	135	12,6	131	11,9
56 bis unter 61	210	16,6	129	11,8	135	17,0	158	18,2	179	18,1	181	16,8	172	15,6
61 und älter	74	5,9	102	9,3	53	6,7	61	7,0	71	7,2	84	7,8	88	8,0
Insgesamt	1 263	100	1 096	100	792	100	869	100	988	100	1 075	100	1 100	100
<u>Personal weiblich</u>														
unter 26	50	2,5	38	2,2	16	1,2	34	2,5	24	1,7	35	2,4	41	2,8
26 bis unter 31	80	3,9	49	2,8	46	3,4	62	4,5	97	7,0	57	4,0	48	3,3
31 bis unter 36	200	9,8	76	4,4	45	3,4	105	7,7	161	11,6	199	13,9	207	14,3
36 bis unter 41	386	18,9	202	11,7	77	5,8	94	6,9	165	11,8	189	13,2	202	13,9
41 bis unter 46	335	16,4	372	21,5	178	13,3	93	6,8	140	10,1	173	12,1	194	13,4
46 bis unter 51	396	19,4	311	18,0	335	25,1	196	14,4	112	8,0	110	7,7	113	7,8
51 bis unter 56	263	12,9	348	20,1	292	21,9	338	24,7	204	14,7	170	11,9	168	11,6
56 bis unter 61	298	14,6	225	13,0	300	22,5	284	20,8	334	24,0	296	20,7	284	19,6
61 und älter	30	1,5	110	6,4	46	3,4	160	11,7	155	11,1	200	14,0	195	13,4
Insgesamt	2 038	100	1 731	100	1 335	100	1 366	100	1 392	100	1 429	100	1 452	100

¹ Die Auswertung erfolgt nach Stellenplan, d. h. ohne Auszubildende, AFG-Beschäftigte nach §§ 260 ff. Arbeitsförderungs-Reformgesetz und geringfügig Beschäftigte.

² ab 2010 ohne Volkstheater - 2010 wurde die VOLKSTHEATER ROSTOCK GmbH gegründet

11.15 Personal der Stadtverwaltung der Hanse- und Universitätsstadt Rostock nach Stellenplan 2006 bis 2023¹

Merkmal	30.06.2006			30.06.2010 ²			30.06.2020 ²			30.06.2023 ²		
	Personal insgesamt	davon		Personal insgesamt	davon		Personal insgesamt	davon		Personal insgesamt	davon	
		Frauen	Männer		Frauen	Männer		Frauen	Männer		Frauen	Männer
Personen												
Personal insgesamt	2 746	1 684	1 062	2 127	1 335	792	2 380	1 392	988	2 552	1 452	1 100
<u>Nach Beschäftigungsumfang</u>												
Vollzeitbeschäftigte	2 416	1 408	1 008	1 799	1 064	735	1 972	1 022	950	2 080	1 032	1 048
Teilzeitbeschäftigte	330	276	54	328	271	57	408	370	38	440	393	47
<u>davon:</u>												
30-39 Stunden/>75%	152	147	5	145	139	6	327	306	21	388	353	35
< 30 Stunden/<75%	178	129	49	183	132	51	81	64	17	52	40	12
Mitarbeiter in ATZ	32	27	5
<u>Nach Dienstverhältnissen</u>												
Beamte	473	159	314	444	147	297	421	90	331	397	82	315
Tariffbeschäftigte	2 033	1 417	616	1 671	1 185	486	1 959	1 302	657	2 155	1 370	785
<u>davon nach Entgeltgruppen:</u>												
E 15	23	14	9	12	7	5	19	13	6	22	15	7
E 14	28	15	13	26	13	13	27	14	13	25	13	12
E 13	39	16	23	29	14	15	37	21	16	44	21	23
E 12	38	18	20	48	22	26	78	40	38	95	47	48
E 11	122	69	53	107	60	47	255	159	96	323	198	125
E 10	103	67	36	84	57	27	98	67	31	88	51	37
E 09	578	453	125	420	332	88	-	-	-	-	-	-
E 09a	-	-	-	-	-	-	303	216	87	373	252	121
E 09b	-	-	-	-	-	-	161	125	36	131	99	32
E 09c	-	-	-	-	-	-	145	111	34	201	152	49
S 17	-	-	-	6	3	3	9	4	5	12	7	5
S 15	-	-	-	-	-	-	4	4	-	4	4	-
S 14	-	-	-	45	37	8	52	43	9	58	48	10
S 12	-	-	-	-	-	-	24	21	3	28	23	5
S 12a	-	-	-	3	3	-	-	-	-	-	-	-
S 11	-	-	-	-	-	-	-	-	-	-	-	-
S 11a	-	-	-	7	7	-	-	-	-	-	-	-
S 11b	-	-	-	-	-	-	8	-	-	12	-	-
E 08	215	187	28	204	181	23	117	95	22	99	76	23
E 07	18	-	18	5	-	5	44	32	12	45	35	10
E 06	289	216	73	238	172	66	161	107	54	164	108	56
E 05	400	268	132	303	207	96	323	184	139	329	178	151
S 08	-	-	-	-	-	-	-	-	-	-	-	-
E 04	72	11	61	49	5	44	32	12	20	39	13	26
E 03	77	64	13	63	53	10	43	18	25	41	13	28
E 02	-	-	-	-	-	-	-	-	-	10	-	10
E 02a	31	19	12	21	11	10	10	3	7	3	-	-
S 04	-	-	-	-	-	-	7	-	-	6	-	-
Künstlertarif	224	103	121	-	-	-	-	-	-	-	-	-
Waldarbeitertarif	16	5	11	12	3	9	-	-	-	-	-	-
Notfallsanitäter N	-	-	-	-	-	-	-	-	-	3	-	-

¹ Die Auswertung erfolgt nach Stellenplan, d. h. ohne Auszubildende, AFG-Beschäftigte nach §§ 260 ff. Arbeitsförderungs-Reformgesetz und geringfügig Beschäftigte.

² ab 2010 ohne Volkstheater - 2010 wurde die VOLKSTHEATER ROSTOCK GmbH gegründet

11.16 Auszubildende in der Stadtverwaltung der Hanse- und Universitätsstadt Rostock nach Ausbildungsjahren und Geschlecht 1997 bis 2023

Jahr	Auszubildende insgesamt			Davon								
				1. Ausbildungsjahr			2. Ausbildungsjahr			3. Ausbildungsjahr		
	insgesamt	davon		insgesamt	davon		insgesamt	davon		insgesamt	davon	
		männlich	weiblich		männlich	weiblich		männlich	weiblich		männlich	weiblich
Personen												
31.12.1997	76	33	43	22	11	11	31	15	16	23	7	16
31.12.1998	63	28	35	25	14	11	17	6	11	21	8	13
31.12.1999	63	27	36	27	12	15	20	9	11	16	6	10
31.12.2000	79	40	39	30	19	11	27	12	15	22	9	13
31.12.2001	81	41	40	32	19	13	25	13	12	24	9	15
31.12.2002	79	43	36	22	11	11	30	18	12	27	14	13
30.06.2003	84	50	34	29	18	11	30	19	11	25	13	12
30.06.2004	88	59	29	38	28	10	27	17	10	23	14	9
30.06.2005	80	45	35	23	8	15	37	27	10	20	10	10
30.06.2006	67	38	29	21	12	9	23	9	14	23	17	6
30.06.2007	61	31	30	15	8	7	21	12	9	25	11	14
30.06.2008	43	24	19	14	8	6	15	8	7	14	8	6
30.06.2009	51	34	17	26	20	6	14	7	7	11	7	4
30.06.2010	53	36	17	18	10	8	26	21	5	9	5	4
30.06.2011	57	30	27	28	14	14	20	11	9	9	5	4
30.06.2012	71	40	31	28	19	9	29	16	13	14	5	9
30.06.2013	81	44	37	33	19	14	30	21	9	18	4	14
30.06.2014	80	44	36	27	14	13	34	20	14	19	10	9
30.06.2015	83	44	39	31	17	14	33	19	14	19	8	11
30.06.2016	77	44	33	18	9	9	36	24	12	23	11	12
30.06.2017	79	45	34	31	19	12	25	16	9	23	10	13
30.06.2018	71	42	29	28	19	9	31	19	12	12	4	8
30.06.2019	88	53	35	39	24	15	29	21	8	20	8	12
30.06.2020	96	60	36	52	38	14	29	15	14	15	7	8
30.06.2021	94	56	38	38	28	10	36	22	14	20	6	14
30.06.2022	105	66	39	51	35	16	26	17	9	28	14	14
30.06.2023	107	66	41	55	38	17	30	14	16	22	14	8

11.17 Auszubildende in der Stadtverwaltung der Hanse- und Universitätsstadt Rostock nach Berufsgruppen und Geschlecht 1997 bis 2023

Merkmal	31.12.		30.06.									
	1997	2002	2003	2005	2010	2015	2018	2019	2020	2021	2022	2023
	Personen											
Auszubildende insgesamt	76	79	84	80	53	83	71	88	96	94	105	107
<u>darunter nach Berufsgruppen:</u>												
Bachelor of laws/Öffentliche Verwaltung	9	9	8	11	10	22	15	14	14	13	15	17
Brandmeister/-inspektor-Anwärter/-in	12	8	15	15	18	17	25	31	29	19	25	27
Verwaltungsfachangestellte/-r	15	12	12	11	12	31	21	23	25	24	26	25
Kaufleute für Büromanagement	12	6	6	6	3	.	.	3	6	7	8	7
Assistent/-in an Bibliotheken	3	-	-	-	-	-	-	-	-	-	-	-
Fachangestellte/-r für Medien/Informationsdienste	.	6	6	6	-	3	3	4	3	4	4	4
Vermessungstechniker/-in	4	6	6	6	-	-	-	-
Fachangestellte/-r für Bäderbetriebe	4	6	6	4	-	-	-
Gärtner/-in	9	18	17	15	10	7	6	8	8	9	7	8
Straßenwärter/-in	6	6	6	4	-	-	-	-	-	-	.	3
Notfallsanitäter/-in	-	-	-	-	-	-	-	.	7	12	14	10
Auszubildende weiblich insgesamt	43	36	34	35	17	39	29	35	36	38	39	41
<u>darunter nach Berufsgruppen:</u>												
Bachelor of laws/Öffentliche Verwaltung	8	7	6	7	4	14	14	12	8	7	8	10
Verwaltungsfachangestellte	12	6	5	7	9	18	11	14	18	18	15	15
Kaufleute für Büromanagement	9	5	5	5	3	.	.	3	5	5	5	5
Fachangestellte für Medien/Informationsdienste	.	5	5	4	-	3	.	3	.	3	3	.

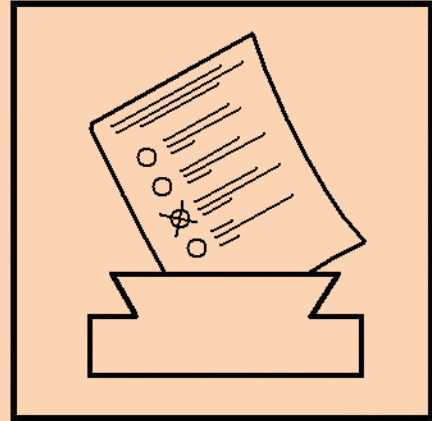

12

Wahlen

Vorbemerkungen

Die **Europawahl**, die in den Mitgliedstaaten der Europäischen Union in der Zeit vom 23. bis 26. Mai 2019 stattfand, war die neunte Direktwahl der Abgeordneten des Europäischen Parlaments aus der Bundesrepublik Deutschland. Die Europawahl erfolgte nach den Grundsätzen der Verhältniswahl mit Listenvorschlägen. Jeder Wähler hatte eine Stimme.

Die **Wahl zum 20. Deutschen Bundestag** fand am 26. September 2021 nach den Grundsätzen einer mit der Personenwahl verbundenen Verhältniswahl statt. Es wurden die Abgeordneten des Bundestages für die Dauer von vier Jahren je zur Hälfte nach Kreiswahlvorschlägen (Direktmandate) und nach Landeswahlvorschlägen (Landeslisten) gewählt. Die Hanse- und Universitätsstadt Rostock bildete bei diesen Wahlen gemeinsam mit den amtsfreien Gemeinden Dummerdorf, Graal-Müritz und Sanitz und den Ämtern Carbak, Rostocker Heide, Schwaan, Tessin und Amt Warnow-West einen gemeinsamen Wahlkreis **14 Rostock - Landkreis Rostock II**. Im Jahrbuch werden aus Gründen der Vergleichbarkeit nur die Ergebnisse in der Hanse- und Universitätsstadt Rostock dargestellt.

Jeder Wähler hatte zwei Stimmen zu vergeben: die Erststimme für die Wahl eines Wahlkreisabgeordneten, die Zweitstimme für eine Landesliste. Ein Direktmandat im Bundestag erhielt der Bewerber, der im Wahlkreis die einfache Mehrheit der abgegebenen gültigen Erststimmen auf sich vereinigte. Bei der Verteilung der Bundestagsitze auf die Landeslisten wurden die Parteien berücksichtigt, die mindestens fünf Prozent der abgegebenen gültigen Zweitstimmen oder in mindestens drei Wahlkreisen ein Direktmandat errungen hatten. Die Umrechnung der Wählerstimmen in Abgeordnetenmandate erfolgt bei Bundestagswahlen seit 2009 auf Basis des Verfahrens nach Sainte-Laguë/Schepers.

Am 26. September 2021 fand zeitgleich die Wahl der 71 Abgeordneten des 8. Landtages von Mecklenburg-Vorpommern als verbundene Wahl statt. Für eine Dauer von fünf Jahren wurden 36 Abgeordnete durch direkte Wahl in den Wahlkreisen, die übrigen durch Verhältniswahl aus den Landeslisten der politischen Parteien, gewählt. Die Sitze wurden den Parteien entsprechend ihrem jeweiligen Anteil an Zweitstimmen nach dem Proportionalverfahren Hare/Niemeyer zugewiesen. Unberücksichtigt bei der Verteilung der Landessitze blieben alle Parteien, die weniger als 5 % der Zweitstimmen (5-Prozent-Klausel) erhalten haben. Die Hanse- und Universitätsstadt Rostock war bei der Landtagswahl in vier Wahlkreise eingeteilt.

Die wahlberechtigten Bürger der Hanse- und Universitätsstadt Rostock wählten am 26. Mai 2019 für die Dauer von fünf Jahren die 53 Mitglieder der **Bürgerschaft** nach dem System einer Kombination von Verhältniswahl mit Persönlichkeitselementen.

Hiernach hatte jeder Wähler drei Stimmen, die er

- beliebig auf mehrere Bewerber desselben Wahlvorschlages oder
- auf verschiedene Wahlvorschläge von Parteien, Wählergruppen und Einzelbewerber verteilen (panaschieren) oder
- auf einen einzigen Bewerber häufen (kumulieren)

konnte.

Um die 53 Mandate in der Bürgerschaft der Hanse- und Universitätsstadt Rostock bewarben sich in fünf Wahlbereichen 6 Einzelbewerber und 235 Kandidaten aus 14 Parteien und Wählergruppen. Es wurden bei der Bürgerschaftswahl auch Parteien, Wählergruppen und Einzelbewerber berücksichtigt, die im Wahlgebiet weniger als fünf Prozent der gültigen Stimmen auf sich vereinigten.

Am 13. November 2022 fand in der Hanse- und Universitätsstadt Rostock die fünfte **Direktwahl der Oberbürgermeisterin/des Oberbürgermeisters** statt. Da kein/e Kandidat/in mehr als die Hälfte der abgegebenen gültigen Stimmen erhielt, wurde am 27. November 2022 eine Stichwahl zwischen den 2 Kandidaten mit den meisten Stimmen durchgeführt. Frau Eva-Maria Kröger erhielt bei der Stichwahl mit 58,4 % die meisten Stimmen und ist die neue Oberbürgermeisterin der Hanse- und Universitätsstadt Rostock bis 2029.

Erstmalig fand in der Hanse- und Universitätsstadt Rostock am 24. September 2017 ein **Bürgerentscheid zur Verlegung des "Traditionsschiffes"** statt. Die Frage des Bürgerentscheids lautete: "Sollen das Traditionsschiff und die weiteren maritimen Ausstellungsstücke vom Standort Schmarl in den Stadthafen verlegt werden?". Die gestellte Frage des Bürgerentscheids ist in dem Sinne entschieden, in dem sie von der Mehrheit der gültigen Stimmen beantwortet wurde, sofern diese Mehrheit mindestens 25 Prozent der Abstimmungsberechtigten beträgt.

Alle in den Tabellen angegebenen Werte schließen die Briefwahlergebnisse mit ein.

Tabellenverzeichnis

Seite

12.01	Eckkennziffern der Wahlen des Europäischen Parlaments 1994 bis 2019.....	383
12.02	Entwicklung der Stimmenanteile bei den Europaparlamentswahlen 1994 bis 2019.....	383
12.03	Eckkennziffern der Wahlen des Bundestages der Bundesrepublik Deutschland 1990 bis 2021	384
12.04	Entwicklung der Stimmenanteile bei den Bundestagswahlen 1990 bis 2021	385
12.05	Eckkennziffern der Wahlen des Landtages von Mecklenburg-Vorpommern 1990 bis 2021 .	386
12.06	Entwicklung der Stimmenanteile bei den Landtagswahlen 1990 bis 2021	386
12.07	Gewählte Wahlkreisbewerber der Hanse- und Universitätsstadt Rostock bei den Wahlen des Landtages von Mecklenburg-Vorpommern 1994 bis 2021	387
12.08	Eckkennziffern der Wahlen der Bürgerschaft der Hanse- und Universitätsstadt Rostock 1990 bis 2019	388
12.09	Entwicklung der Stimmenanteile bei den Bürgerschaftswahlen 1990 bis 2019.....	388
12.10	Sitzverteilung in der Bürgerschaft nach Parteien/Wählergruppen.....	389
12.11	Bürgerentscheid zur Verlegung des "Traditionsschiffes" am 24. September 2017.....	390
12.12	Eckkennziffern der Oberbürgermeisterwahl der Hanse- und Universitätsstadt Rostock 2002 bis 2022	390
12.13	Stimmenanteile bei den Oberbürgermeisterwahlen 2002 bis 2022	390

Abbildungsverzeichnis

Seite

Abb. 12.01	Sitzverteilung in der Bürgerschaft der Hanse- und Universitätsstadt Rostock für die Wahlperiode 2019 bis 2024	389
------------	---	-----

12.01 Eckkennziffern der Wahlen des Europäischen Parlaments 1994 bis 2019

Tag der Wahl	Wahlberechtigte		Wähler		Wahlbeteiligung	Anteil der		
	insgesamt	darunter	insgesamt	darunter		gültigen Stimmen an den abgegebenen Stimmen insgesamt	Wahlberechtigten mit Wahrschein an Wahlberechtigten insgesamt	Briefwähler an Wählern insgesamt
		mit Wahrschein		Briefwähler				
Personen					in %			
12. Juni 1994	180 963	8 652	103 083	7 393	57,0	96,0	4,8	7,2
13. Juni 1999	164 766	8 869	64 061	8 022	38,9	97,6	5,4	12,5
13. Juni 2004	163 105	6 936	58 360	6 271	35,8	96,5	4,3	10,7
07. Juni 2009	169 654	10 725	73 343	9 762	43,2	97,6	6,3	13,3
25. Mai 2014	169 595	18 212	69 529	16 524	41,0	98,1	10,7	23,8
26. Mai 2019	168 169	28 741	101 031	26 784	60,1	98,7	17,1	26,5

12.02 Entwicklung der Stimmenanteile bei den Europaparlamentswahlen 1994 bis 2019

Partei/Wählergruppe	Stimmenanteile bei den Europaparlamentswahlen in der Hanse- und Universitätsstadt Rostock					
	12. Juni 1994	13. Juni 1999	13. Juni 2004	07. Juni 2009	25. Mai 2014	26. Mai 2019
	in %					
CDU	20,7	32,0	28,2	22,4	23,7	17,3
SPD	25,5	24,0	20,5	19,5	22,8	16,7
DIE LINKE bzw. PDS	35,2	34,2	26,9	27,0	24,2	16,8
AfD	-	-	-	-	7,7	12,4
GRÜNE	7,9	3,8	9,4	9,7	10,0	17,7
NPD	0,2	0,6	1,1	-	1,5	0,6
FDP	1,9	1,4	4,2	8,2	1,9	3,6
FAMILIE	-	-	1,6	1,9	1,4	1,5
PIRATEN	-	-	-	1,4	2,0	0,8
Tierschutzpartei	-	0,6	1,4	1,1	1,2	1,4
FREIE WÄHLER	-	-	-	0,5	0,6	1,0
Die PARTEI	-	-	-	-	1,1	4,4
Volksabstimmung	-	-	-	0,4	0,5	0,3
DKP	-	-	0,4	0,2	0,3	0,2
ÖDP	0,3	0,1	0,1	0,2	0,2	0,4
MLPD	-	-	-	-	0,2	0,1
SGP	-	-	-	-	-	0,0
BP	0,1	-	-	0,0	0,0	0,1
TIERSCHUTZ hier!	-	-	-	-	-	0,3
Tierschutzallianz	-	-	-	-	-	0,3
Bündnis C	-	-	-	-	-	0,2
BIG	-	-	-	-	-	0,0
BGE	-	-	-	-	-	0,1
DIE DIREKTE!	-	-	-	-	-	0,1
Demokratie in Europa - DiEM25	-	-	-	-	-	0,4
III. Weg	-	-	-	-	-	0,0
Die Grauen	-	-	-	-	-	0,3
DIE RECHTE	-	-	-	-	-	0,1
DIE VIOLETTEN	-	-	-	0,3	-	0,1
LIEBE	-	-	-	-	-	0,2
DIE FRAUEN	-	0,3	0,9	0,6	-	0,3
Graue Panther	-	-	-	-	-	0,3
LKR	-	-	-	-	-	0,1
MENSCHLICHE WELT	-	-	-	-	-	0,2
NL	-	-	-	-	-	0,0
ÖkoLinX	-	-	-	-	-	0,1
Die Humanisten	-	-	-	-	-	0,2
PARTEI FÜR DIE TIERE	-	-	-	-	-	0,3
Gesundheitsforschung	-	-	-	-	-	0,4
Volt	-	-	-	-	-	0,6

Fortsetzung der Tabelle 12.02

Partei/Wählergruppe	Stimmenanteile bei den Europaparlamentswahlen in der Hanse- und Universitätsstadt Rostock					
	12. Juni 1994	13. Juni 1999	13. Juni 2004	07. Juni 2009	25. Mai 2014	26. Mai 2019
	in %					
REP	2,0	0,7	0,7	1,0	0,2	-
AUF	-	-	-	0,2	0,2	-
PBC	0,2	0,1	0,2	0,1	0,1	-
CM	0,1	0,1	0,1	0,1	0,1	-
PSG	-	-	0,2	0,1	0,1	-
BüSo	0,2	0,1	0,1	0,0	0,0	-
PRO NRW	-	-	-	-	0,1	-
AUFBRUCH	-	-	0,3	0,4	-	-
50Plus	-	-	-	0,4	-	-
DVU	-	-	-	0,9	-	-
DIE GRAUEN	-	-	-	1,1	-	-
EDE	-	-	-	0,1	-	-
FBI	-	-	-	0,2	-	-
FÜR VOLKSENTSCHEIDE	-	-	-	0,3	-	-
Newropeans	-	-	-	0,1	-	-
RRP	-	-	-	0,4	-	-
RENTNER	-	-	-	1,3	-	-
GRAUE	0,8	0,5	2,2	-	-	-
ZENTRUM	-	0,1	0,1	-	-	-
Deutschland	-	-	0,7	-	-	-
Unabhängige Kandidaten	-	-	0,4	-	-	-
DP	-	-	0,2	-	-	-
APD	0,8	0,6	-	-	-	-
NATURGESETZ	0,2	0,1	-	-	-	-
PASS	0,8	0,8	-	-	-	-
ASP	-	0,0	-	-	-	-
HP	-	0,1	-	-	-	-
DSU	0,2	-	-	-	-	-
BfB	1,3	-	-	-	-	-
BSA	0,0	-	-	-	-	-
LIGA	0,1	-	-	-	-	-
AUTONOMIE	0,1	-	-	-	-	-
FORUM	0,9	-	-	-	-	-
PEAD	0,1	-	-	-	-	-
STATT Partei	0,4	-	-	-	-	-

12.03 Eckkennziffern der Wahlen des Bundestages der Bundesrepublik Deutschland 1990 bis 2021

Tag der Wahl	Wahlberechtigte		Wähler		Wahlbeteiligung	Anteil der		
	insgesamt	darunter	insgesamt	darunter		gültigen Stimmen an den abgegebenen Stimmen insgesamt	Wahlberechtigten mit Wahrschein an Wahlberechtigten insgesamt	Briefwähler an Wählern insgesamt
		mit Wahrschein		Briefwähler				
Personen					in %			
02. Dezember 1990	188 038	4 670	129 934	4 300	69,1	99,0	2,5	3,3
16. Oktober 1994	178 485	15 318	132 287	14 488	74,1	98,7	8,6	11,0
27. September 1998	167 365	15 343	132 361	14 567	79,1	97,9	9,2	11,0
22. September 2002	161 960	16 101	115 637	15 351	71,4	98,2	9,9	13,3
18. September 2005	165 436	17 530	118 417	16 845	71,6	98,6	10,6	14,2
27. September 2009	169 637	20 415	111 062	19 726	65,5	98,5	12,0	17,8
22. September 2013	169 982	25 197	114 208	24 201	67,2	98,8	14,8	21,2
24. September 2017	168 771	35 582	121 903	33 822	72,2	98,9	21,1	27,7
26. September 2021	167 537	54 230	121 988	50 314	72,8	98,5	32,4	41,2

12.04 Entwicklung der Stimmenanteile bei den Bundestagswahlen 1990 bis 2021

Partei/Wählergruppe	Stimmenanteile bei den Bundestagswahlen in der Hanse- und Universitätsstadt Rostock								
	02.12.1990	16.10.1994	27.09.1998	22.09.2002	18.09.2005	27.09.2009	22.09.2013	24.09.2017	26.09.2021
in %									
<u>Zweitstimmenergebnisse</u>									
CDU	30,2	27,6	21,2	21,5	21,5	25,8	35,3	28,4	12,5
AfD	-	-	-	-	-	-	5,5	14,7	11,4
DIE LINKE ¹	19,2	29,9	28,6	18,2	24,2	31,5	24,8	22,1	14,2
SPD	28,6	33,1	39,6	48,5	39,9	18,5	19,8	16,4	29,3
FDP	10,4	2,6	2,0	4,6	5,2	9,1	1,9	6,4	8,8
GRÜNE	-	5,0	4,0	5,0	5,8	9,0	7,3	7,0	14,6
Tierschutzpartei	-	-	-	-	-	-	-	1,2	2,5
NPD	0,4	-	0,9	0,5	1,9	2,3	1,6	0,5	0,4
Die PARTEI	-	-	-	-	-	-	-	1,8	1,5
FREIE WÄHLER	-	-	-	-	-	-	0,7	0,6	1,1
MLPD	-	0,0	-	-	0,4	0,3	0,2	0,2	0,1
ÖDP	-	-	-	-	-	-	-	0,2	0,2
dieBASIS	-	-	-	-	-	-	-	-	2,1
DKP	-	-	-	-	-	-	-	-	0,1
Die Humanisten	-	-	-	-	-	-	-	-	0,2
PIRATEN	-	-	-	-	-	3,5	2,7	-	0,6
Team Todenhöfer	-	-	-	-	-	-	-	-	0,3
Volt	-	-	-	-	-	-	-	-	0,4
BGE	-	-	-	-	-	-	-	0,4	-
REP	1,0	0,8	0,3	0,1	-	0,1	0,1	-	-
pro Deutschland	-	-	-	-	-	-	0,2	-	-
GRAUE	0,8	0,5	0,3	-	0,9	-	-	-	-
PBC	-	-	-	-	0,2	-	-	-	-
Schill	-	-	-	1,4	-	-	-	-	-
ödp	0,2	0,1	0,1	-	-	-	-	-	-
BFB-Die Offensive	-	-	0,1	-	-	-	-	-	-
CHANCE 2000	-	-	0,1	-	-	-	-	-	-
DVU	-	-	1,6	-	-	-	-	-	-
Pro DM	-	-	1,0	-	-	-	-	-	-
AB 2000	-	-	0,2	-	-	-	-	-	-
NATURGESETZ	-	0,2	-	-	-	-	-	-	-
DSU	0,2	-	-	-	-	-	-	-	-
SAD	0,0	-	-	-	-	-	-	-	-
Bündnis 90/Grüne	9,2	-	-	-	-	-	-	-	-
<u>Erststimmenergebnisse</u>									
Merkmal	02.12.1990	16.10.1994	27.09.1998	22.09.2002	18.09.2005	27.09.2009	22.09.2013	24.09.2017	26.09.2021
Direktmandat / Wahlkreissieger (Partei)	Dr. Christine Lucyga (SPD)	Dr. Christine Lucyga (SPD)	Dr. Christine Lucyga (SPD)	Dr. Christine Lucyga (SPD)	Dr. Christine Lucyga (SPD)	Christian Kleiminger (SPD)	Steffen Bockhahn (DIE LINKE)	Peter Stein (CDU)	Katrin Zschau (SPD)
Prozentualer Anteil (in %)²	34,4	33,2	36,8	45,2	38,4	33,0	31,9	27,0	27,0

¹ Partei hatte Namensänderungen (PDS - Die Linke. - DIE LINKE)

² Prozentualer Anteil, der in der Hanse- und Universitätsstadt Rostock erzielt wurde

12.05 Eckkennziffern der Wahlen des Landtages von Mecklenburg-Vorpommern 1990 bis 2021

Tag der Wahl	Wahlberechtigte		Wähler		Wahlbeteiligung	Anteil der		
	insgesamt	darunter	insgesamt	darunter		gültigen Stimmen an den abgegebenen Stimmen insgesamt	Wahlberechtigten mit Wahrschein an Wahlberechtigten insgesamt	Briefwähler an Wählern insgesamt
		mit Wahrschein		Briefwähler				
Personen					in %			
14. Oktober 1990	186 979	5 081	118 770	4 754	63,5	98,1	2,7	4,0
16. Oktober 1994	178 150	15 262	132 036	14 322	74,1	98,4	8,6	10,8
27. September 1998	166 652	15 186	132 012	14 399	79,2	98,0	9,1	10,9
22. September 2002	161 166	15 911	115 103	14 959	71,4	98,4	9,9	13,0
17. September 2006	166 170	14 268	97 867	13 516	58,9	98,3	8,6	13,8
04. September 2011	169 786	14 972	87 576	13 760	51,6	97,9	8,8	15,7
04. September 2016	168 495	26 482	106 501	24 811	63,2	98,7	15,7	23,3
26. September 2021	166 899	53 768	121 423	49 793	72,8	98,7	32,2	41,0

12.06 Entwicklung der Stimmenanteile bei den Landtagswahlen 1990 bis 2021

Partei/Wählergruppe	Stimmenanteile bei den Landtagswahlen in der Hanse- und Universitätsstadt Rostock							
	14.10.1990	16.10.1994	27.09.1998	22.09.2002	17.09.2006	04.09.2011	04.09.2016	26.09.2021
	in %							
<u>Zweitstimmenergebnisse</u>								
SPD	30,7	34,1	37,7	45,5	32,1	33,8	32,6	39,1
AfD	-	-	-	-	-	-	16,8	10,7
CDU	27,4	26,1	21,9	23,7	21,9	16,3	15,4	9,1
DIE LINKE ¹	21,0	29,1	30,3	19,1	20,5	21,6	16,6	13,5
GRÜNE	4,4	5,3	3,6	3,9	5,7	14,3	8,0	12,0
FDP	5,7	2,9	1,4	4,1	9,6	2,5	3,1	6,3
NPD	0,1	0,2	1,1	0,5	5,1	4,1	1,6	0,5
Tierschutzpartei	-	-	-	-	-	-	1,2	2,3
FREIER HORIZONT	-	-	-	-	-	-	0,5	0,2
Die PARTEI	-	-	-	-	-	0,4	1,6	1,4
FREIE WÄHLER	-	-	-	-	-	0,6	0,4	0,9
PIRATEN	-	-	-	-	-	3,8	0,6	0,5
DKP	-	-	-	-	-	-	0,2	0,1
Bündnis C	-	-	-	-	-	-	0,1	0,1
TIERSCHUTZ hier!	-	-	-	-	-	-	-	0,3
dieBASIS	-	-	-	-	-	-	-	2,0
DiB	-	-	-	-	-	-	-	0,1
FPA	-	-	-	-	-	-	-	0,1
LKR	-	-	-	-	-	-	-	0,0
ÖDP	-	-	-	-	-	-	-	0,2
Die Humanisten	-	-	-	-	-	-	-	0,2
Gesundheitsforschung	-	-	-	-	-	-	-	0,2
Team Todenhöfer	-	-	-	-	-	-	-	0,2
UNABHÄNGIGE	-	-	-	-	-	-	-	0,2
FAMILIE	-	-	-	-	1,0	1,8	0,8	-
Die Achtsamen	-	-	-	-	-	-	0,1	-
ALFA	-	-	-	-	-	-	0,3	-
PBC	-	0,1	0,1	0,1	0,2	0,1	-	-
AB	-	-	-	-	0,1	0,2	-	-
APD	-	-	-	-	0,1	0,2	-	-
AUF	-	-	-	-	-	0,1	-	-
REP	0,8	0,7	0,3	0,1	-	0,1	-	-
Ödp	-	-	-	-	-	0,1	-	-
Offensive D	-	-	-	-	0,0	-	-	-
GRAUE	0,1	0,4	0,3	0,3	1,3	-	-	-
Deutschland	-	-	-	-	0,2	-	-	-
AGFG	-	-	-	-	0,2	-	-	-

Fortsetzung der Tabelle 12.06

Partei/Wählergruppe	Stimmenanteile bei den Landtagswahlen in der Hanse- und Universitätsstadt Rostock							
	14.10.1990	16.10.1994	27.09.1998	22.09.2002	17.09.2006	04.09.2011	04.09.2016	26.09.2021
	in %							
WASG	-	-	-	-	0,8	-	-	-
Bündnis für M-V	-	-	-	-	1,2	-	-	-
BMV	-	-	-	0,2	-	-	-	-
SPASS	-	-	-	0,8	-	-	-	-
Schill	-	-	-	1,5	-	-	-	-
SLP	-	-	-	0,0	-	-	-	-
V.P.M.V.	-	-	-	0,1	-	-	-	-
BFB-Die Offensive	-	-	0,1	-	-	-	-	-
DVU	-	-	2,0	-	-	-	-	-
Pro DM	-	-	1,0	-	-	-	-	-
AB 2000	-	-	0,3	-	-	-	-	-
BUMV	-	0,2	-	-	-	-	-	-
NATURGESETZ	-	0,2	-	-	-	-	-	-
Norddeutsche Bauernpartei	-	0,0	-	-	-	-	-	-
PASS	-	0,4	-	-	-	-	-	-
Die Grünen	3,8	-	-	-	-	-	-	-
Christlich-Soziale Union e.V.	0,5	-	-	-	-	-	-	-
Deutsche Biertrinker Union	0,9	-	-	-	-	-	-	-
Deutsche Soziale Union	0,5	-	-	-	-	-	-	-
Freie alternative Bürgerunion	0,0	-	-	-	-	-	-	-
Landesverband Vorpommern	0,1	-	-	-	-	-	-	-
Neues Forum	4,1	-	-	-	-	-	-	-

¹ Partei hatte Namensänderung (PDS - Die Linke. - DIE LINKE)

12.07 Gewählte Wahlkreisbewerber der Hanse- und Universitätsstadt Rostock bei den Wahlen des Landtages von Mecklenburg-Vorpommern 1994 bis 2021

Wahltag	Gewählte Wahlkreisbewerber							
	Wahlkreis 4 Hansestadt Rostock I ¹		Wahlkreis 5 Hansestadt Rostock II ¹		Wahlkreis 6 Hansestadt Rostock III ¹		Wahlkreis 7 Hansestadt Rostock IV ¹	
	Name (Partei)	Stimmen- anteil in %	Name (Partei)	Stimmen- anteil in %	Name (Partei)	Stimmen- anteil in %	Name (Partei)	Stimmen- anteil in %
16.10.1994	Dankert (SPD)	33,5	Staszak (SPD)	35,3	Baunach (SPD)	33,1	Dr. Reißmann (SPD)	34,1
27.09.1998	Dankert (SPD)	38,8	Staszak (SPD)	41,5	Baunach (SPD)	38,8	Dr. Reißmann (SPD)	41,3
22.09.2002	Dankert (SPD)	43,0	Voland (SPD)	46,7	Baunach (SPD)	45,2	Schulte (SPD)	41,7
17.09.2006	Dankert (SPD)	33,2	Prof. Dr. Methling (Die Linke.)	32,2	Baunach (SPD)	34,9	Schulte (SPD)	29,4
04.09.2011	Mucha (SPD)	34,4	Albrecht (SPD)	38,6	Brodkorb (SPD)	41,5	Schulte (SPD)	31,5
04.09.2016	Mucha (SPD)	33,5	Albrecht (SPD)	36,3	Brodkorb (SPD)	31,4	Schulte (SPD)	29,0
26.09.2021	Mucha (SPD)	37,4	Albrecht (SPD)	39,4	Barlen (SPD)	30,6	Schulte (SPD)	30,1

¹ 1994 bis 2011 waren die Wahlkreisnamen: Rostock I, Rostock II, Rostock III, Rostock IV

12.08 Eckkennziffern der Wahlen der Bürgerschaft der Hanse- und Universitätsstadt Rostock 1990 bis 2019

Tag der Wahl	Wahlberechtigte		Wähler		Wahlbeteiligung	Anteil der		
	insgesamt	darunter	insgesamt	darunter		gültigen Stimmen an den abgegebenen Stimmen insgesamt	Wahlberechtigten mit Wahrschein an Wahlberechtigten insgesamt	Briefwähler an Wählern insgesamt
		mit Wahrschein		Briefwähler				
Personen					in %			
06. Mai 1990	187 678	-	127 979	-	68,2	96,4	-	-
12. Juni 1994	180 369	8 592	102 273	7 166	56,7	96,4	4,8	7,0
13. Juni 1999	169 674	8 965	65 357	8 097	38,5	97,0	5,3	12,4
13. Juni 2004	167 632	6 978	59 767	6 319	35,7	97,1	4,2	10,6
07. Juni 2009	171 343	10 699	74 042	9 793	43,2	98,0	6,2	13,2
25. Mai 2014	173 518	18 305	70 237	16 480	40,5	98,4	10,5	23,5
26. Mai 2019	173 650	28 940	102 304	26 774	58,9	98,6	16,7	26,2

12.09 Entwicklung der Stimmenanteile bei den Bürgerschaftswahlen 1990 bis 2019

Partei/Wählergruppe/ Einzelbewerber	Stimmenanteile bei den Bürgerschaftswahlen in der Hanse- und Universitätsstadt Rostock						
	06.05.1990	12.06.1994	13.06.1999	13.06.2004	07.06.2009	25.05.2014	16.05.2019
	in %						
CDU	22,9	18,3	28,0	24,2	17,4	20,5	14,5
DIE LINKE bzw. PDS	22,8	33,2	31,9	24,0	23,7	26,4	19,9
SPD	28,0	27,3	27,6	21,4	18,4	17,0	14,4
GRÜNE	-	-	-	-	10,0	11,4	19,0
AfD	-	-	-	-	-	4,4	9,6
FDP	4,5	2,3	2,5	4,9	8,4	2,5	3,3
NPD	-	-	-	-	3,0	1,7	0,6
AUFBRUCH 09	-	-	-	-	1,9	1,5	1,0
FREIE WÄHLER	-	-	-	-	-	-	1,3
Graue / GRAUE	-	-	-	-	-	0,8	0,6
Die PARTEI	-	-	-	-	-	-	2,5
PIRATEN	-	-	-	-	-	-	0,6
UFR	-	-	-	-	7,9	8,1	7,3
Rostocker Bund	-	-	-	5,5	4,8	4,6	4,1
Einzelbewerber Ritter	-	-	-	-	-	-	0,2
Einzelbewerber Schmidt	-	-	-	-	-	-	0,3
Einzelbewerber Schönberger	-	-	-	-	-	-	0,2
Einzelbewerber Schulz	-	-	-	-	-	-	0,2
Einzelbewerber Schwertfeger	-	-	-	-	-	-	0,2
Einzelbewerber Voß	-	-	-	-	-	0,1	0,1
Einzelbewerber Burmeister	-	-	-	-	0,1	0,7	-
Einzelbewerber Engelmann	-	-	-	-	0,1	0,2	-
AfR	-	-	-	2,2	0,8	-	-
APD	-	-	-	-	0,2	-	-
DIE GRAUEN	-	-	-	-	1,2	-	-
Haus und Grund Rostock	-	-	-	0,8	0,3	-	-
SAV	-	-	-	2,5	1,6	-	-
Einzelbewerber Hess	-	-	-	-	0,0	-	-
Einzelbewerber Soltwedel	-	-	-	-	0,1	-	-
Einzelbewerber von Olszewski	-	-	-	-	0,1	-	-
GRAUE	-	-	-	1,1	-	-	-
Bündnis 90	10,3	10,7	5,9	10,6	-	-	-
Übrige ¹	11,5	8,3	4,1	3,0	-	-	-

¹ Aus Platzgründen wurden bei den Wahlen von 1990 bis 2004 die Ergebnisse der anderen Parteien, Wählergruppen und der Einzelbewerber zusammengefasst.

12.10 Sitzverteilung in der Bürgerschaft nach Parteien/Wählergruppen

Partei/Wählergruppe/ Einzelbewerber	12. Juni 1994	13. Juni 1999	13. Juni 2004	07. Juni 2009	25. Mai 2014			26. Mai 2019		
	insge- samt	insge- samt	insge- samt	insge- samt	insge- samt	davon		insge- samt	davon	
						männlich	weiblich		männlich	weiblich
Personen										
CDU	11	16	13	9	11	9	2	8	6	2
DIE LINKE bzw. PDS	20	18	13	13	14	7	7	11	5	6
SPD	16	16	11	10	9	6	3	8	6	2
GRÜNE	-	-	-	5	6	2	4	10	6	4
AfD	-	-	-	-	2	2	-	5	5	-
FDP	-	-	3	4	1	1	-	2	1	1
NPD	-	-	-	2	1	1	-	-	-	-
AUFBRUCH 09	-	-	-	1	1	-	1	1	-	1
FREIE WÄHLER	-	-	-	-	-	-	-	1	1	-
Graue/GRAUE	-	-	-	-	1	-	1	-	-	-
Die Partei	-	-	-	-	-	-	-	1	1	-
UFR	-	-	-	4	4	3	1	4	4	-
Rostocker Bund	-	-	3	3	3	1	2	2	1	1
DIE GRAUEN	-	-	-	1	-	-	-	-	-	-
SAV	-	-	1	1	-	-	-	-	-	-
AfR	-	-	1	-	-	-	-	-	-	-
Bündnis 90/Die Grünen	6	3	6	-	-	-	-	-	-	-
GRAUE	-	-	1	-	-	-	-	-	-	-
Einzelbewerber	-	-	-	-	-	-	-	-	-	-
Freitag	-	-	1	-	-	-	-	-	-	-
Insgesamt	53	53	53	53	53	32	21	53	36	17
Anteil in %	100	100	100	100	100	60,4	39,6	100	67,9	32,1
Durchschnittsalter (in Jahren)	48,5	47,4	48,2	46,5	48,1	48,7	47,3	48,8	47,1	49,6

Abb. 12.01 Sitzverteilung in der Bürgerschaft der Hanse- und Universitätsstadt Rostock für die Wahlperiode 2019 bis 2024

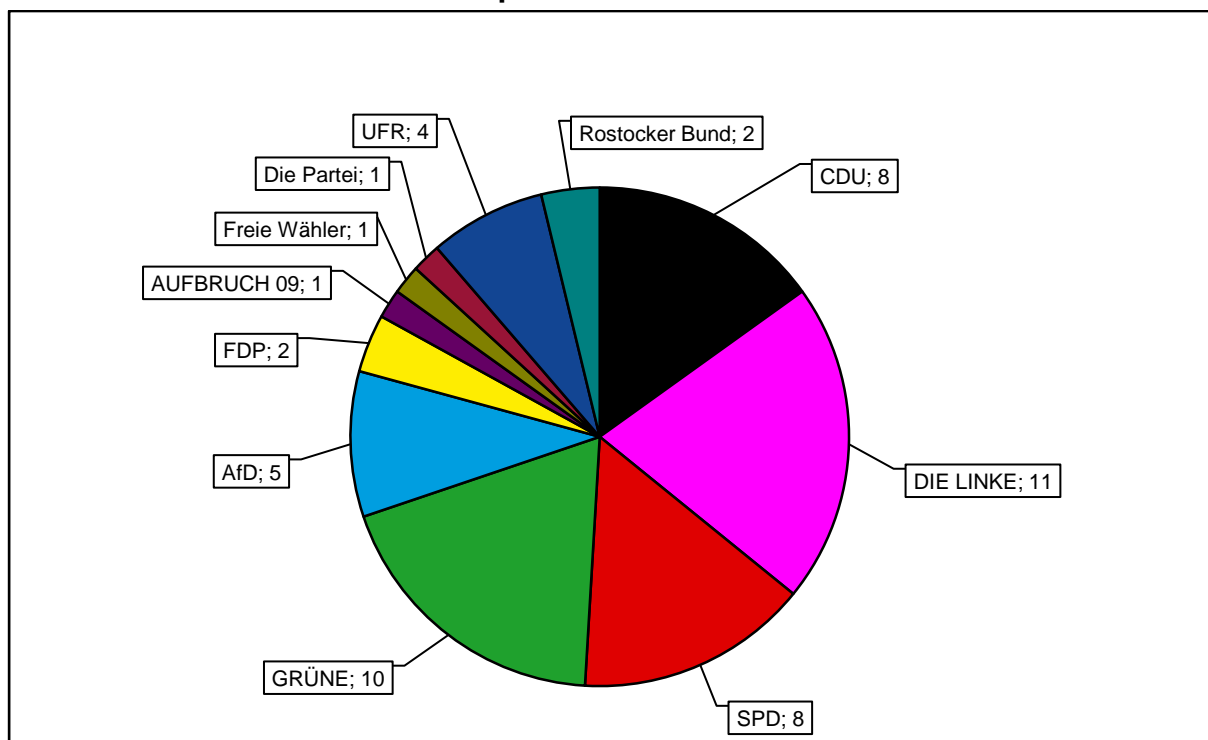

12.11 Bürgerentscheid zur Verlegung des "Traditionsschiffes" am 24. September 2017

Merkmal	Abstimmungsergebnis	
	Personen/Anzahl	in %
Abstimmungsberechtigte	173 169	x
Abstimmende bzw. Abstimmungsbeteiligung	120 439	69,5
davon:		
Ungültige Stimmen	1 712	1,4
Gültige Stimmen	118 727	98,6
von den gültigen Stimmen entfielen auf:		
Ja	50 529	42,6
Nein	68 198	57,4

12.12 Eckkennziffern der Oberbürgermeisterwahl der Hanse- und Universitätsstadt Rostock 2002 bis 2022

Tag der Wahl HW - Hauptwahl SW - Stichwahl	Wahlberechtigte		Wähler		Wahlbeteiligung	Anteil der		
	insgesamt	darunter	insgesamt	darunter		gültigen Stimmen an den abgegebenen Stimmen insgesamt	Wahlberechtigten mit Wahrschein an Wahlberechtigten insgesamt	Briefwähler an Wählern insgesamt
		mit Wahrschein		Briefwähler				
Personen					in %			
14. April 2002 (HW)	166 038	5 771	75 026	5 328	45,2	99,4	3,5	7,1
28. April 2002 (SW)	165 978	7 317	61 407	6 052	37,0	99,0	4,4	9,9
27. Februar 2005 (HW)	169 521	6 542	72 341	6 137	42,7	99,5	3,9	8,5
05. Februar 2012 (HW)	173 550	12 192	63 433	11 216	36,6	99,4	7,0	17,7
26. Mai 2019 (HW)	173 650	28 941	102 490	26 923	59,0	99,0	16,7	26,3
16. Juni 2019 (SW)	173 187	32 126	76 413	27 098	44,1	99,4	18,5	35,3
13. November 2022 (HW)	171 883	26.516	75 061	22.998	43,7	99,4	15,4	30,6
27. November 2022 (SW)	171 464	28.205	63 191	22.099	36,9	99,1	16,4	35,0

12.13 Stimmenanteile bei den Oberbürgermeisterwahlen 2002 bis 2022

Merkmal	Wahlergebnis		
	Stimmenanzahl	in %	
<u>Wahl der Oberbürgermeisterin/des Oberbürgermeisters am 14. April 2002</u>			
Prechtel, Alexander	CDU	20 105	27,0
Pöker, Arno	SPD	23 995	32,2
Molle, Christina	PDS	13 183	17,7
Dr. Terpe, Harald	Bündnis 90	14 246	19,1
Lehnert, Christine	SAV	538	0,7
Dr. Hochmuth, Helmut	Einzelbewerber	518	0,7
Dr. Kesting, Ulrich	Einzelbewerber	533	0,7
Staib, Karl-Heinz	Einzelbewerber	1 474	2,0
<u>Stichwahl des Oberbürgermeisters am 28. April 2002</u>			
Pöker, Arno	SPD	35 981	59,2
Prechtel, Alexander	CDU	24 828	40,8
Gewählt wurde Herr Arno Pöker mit 59,2 % aller gültigen Stimmen			

Fortsetzung der Tabelle 12.13

Merkmal	Wahlergebnis		
	Stimmenanzahl	in %	
<u>Wahl der Oberbürgermeisterin/des Oberbürgermeisters am 27. Februar 2005</u>			
Schörken, Dieter	CDU	5 468	7,6
Schillen, Ida	PDS	9 256	12,9
Schröder, Sebastian	SPD/Bündnis 90/GRÜNE	13 783	19,1
Methling, Roland	Bündnis für Rostock	41 933	58,2
Laubert, René	FLD - DIE FREIHEITLICHEN	145	0,2
Eickstädt, Bernhard	Einzelbewerber	100	0,1
Finck, Brunhild	Einzelbewerberin	335	0,5
Konrad, Peter	Einzelbewerber	75	0,1
Vetter, Toralf	Einzelbewerber	239	0,3
Voß, Detlef	Einzelbewerber	306	0,4
Zeggel, Jan	Einzelbewerber	375	0,5
Gewählt wurde Herr Roland Methling mit 58,2 % aller gültigen Stimmen			
<u>Wahl der Oberbürgermeisterin/des Oberbürgermeisters am 05. Februar 2012</u>			
Blauel, Christian	GRÜNE	3 426	5,4
Jens, Karina	CDU	4 597	7,3
Liebich, Kerstin	DIE LINKE	8 687	13,8
Dr. Bachmann, Sybille	Rostocker Bund	2 990	4,7
Dr. Stapelfeld, Ait	SPD	8 764	13,9
Methling, Roland	Einzelbewerber	33 930	53,8
Vetter, Toralf	Einzelbewerber	657	1,0
Gewählt wurde Herr Roland Methling mit 53,8 % aller gültigen Stimmen			
<u>Wahl der Oberbürgermeisterin/des Oberbürgermeisters am 26. Mai 2019</u>			
Bockhahn, Steffen	DIE LINKE	19 177	18,9
Dr. Müller-von Wrycz Rekowski, Chris	SPD	13 433	13,2
Flachsmeyer, Uwe	GRÜNE	10 378	10,2
Dr. Zierau, Dirk	UFR	11 958	11,8
Dr. Bachmann, Sybille	Einzelbewerberin	6 240	6,2
Bräuer, Matthias	Einzelbewerber	1 118	1,1
Madsen, Claus Ruhe	Einzelbewerber	35 046	34,6
Reimer, Tom	Einzelbewerber	2 475	2,4
Schulze, Edgar	Einzelbewerber	1 598	1,6
<u>Stichwahl des Oberbürgermeisters am 16. Juni 2019</u>			
Madsen, Claus Ruhe	Einzelbewerber	43 341	57,1
Bockhahn, Steffen	DIE LINKE	32 617	42,9
Gewählt wurde Herr Claus Ruhe Madsen mit 57,1 % aller gültigen Stimmen			
<u>Wahl der Oberbürgermeisterin/des Oberbürgermeisters am 13. November 2022</u>			
Kröger, Eva-Maria	DIE LINKE	18 885	25,3
Müller, Claudia	GRÜNE	6 414	8,6
Botezatu, Carmen-Alina	SPD	12 339	16,5
Meister, Michael	AfD	4 812	6,5
Thoß, Rebecca	DBU	669	0,9
Bräuer, Matthias	Einzelbewerber	312	0,4
Burmeister, Niels	Einzelbewerber	1 109	1,5
Ebert, Michael	Einzelbewerber	17 598	23,6
Kaufmann, Jens	Einzelbewerber	3 007	4,0
Kibellus, Jörg	Einzelbewerber	3 836	5,1
Kreis, Alina	Einzelbewerber	155	0,2
Langnickel, Karol	Einzelbewerber	1 442	1,9
Luckstein, Holger	Einzelbewerber	1 182	1,6
Oppermann, Kai	Einzelbewerber	196	0,3
Dr. Uhde, Robert	Einzelbewerber	1 807	2,4
Ulrich, Roland	Einzelbewerber	369	0,5
Zimathis, Niklas	Einzelbewerber	453	0,6
<u>Stichwahl der Oberbürgermeisterin/des Oberbürgermeisters am 27. November 2022</u>			
Kröger, Eva-Maria	DIE LINKE	36 546	58,4
Ebert, Michael	Einzelbewerber	26 082	41,6
Gewählt wurde Frau Eva-Maria Kröger mit 58,4 % aller gültigen Stimmen			

Anhang

Vorbemerkungen

Die Angaben zum **Bevölkerungsstand** und zur **Bevölkerungsbewegung bzw. Wanderungsbewegung nach Stadtbereichen** sind aus den Daten des Einwohnermelderegisters der Hanse- und Universitätsstadt Rostock ermittelt und beziehen sich jeweils auf die Bevölkerung mit Hauptwohnung in der Hanse- und Universitätsstadt Rostock.

Zur **Bevölkerung** (Bevölkerung mit Hauptwohnung) gehören alle Personen einer Gemeinde, die dort Ihre Wohnung, die sie vorwiegend nutzen, innehaben.

Bei allen **Bevölkerungsbestandsangaben** ist der Stichtag der 31. Dezember des jeweiligen Jahres.

Seit der Kreisgebietsreform am 4. September 2011 gibt es nur noch zwei kreisfreie Städte Rostock und Schwerin und sechs Landkreise in Mecklenburg-Vorpommern. Danach haben sich auch die vier Ämter für Raumordnung und Landesplanung Mecklenburg-Vorpommerns (die Regionalen Planungsverbände) neu strukturiert.

Die Planungsregion des Regionalen Planungsverbandes **Region Rostock** erstreckt sich auf das Gebiet des Landkreises Rostock sowie der Hanse- und Universitätsstadt Rostock.

Die Daten zur **Bevölkerungsentwicklung in der Region Rostock** sind amtliche Angaben des Statistischen Amtes Mecklenburg-Vorpommerns.

Grundlage des Systems der Bevölkerungsstatistik sind die in größeren Zeitabständen stattfindenden Volkszählungen, die demographische Grunddaten in tiefer regionaler Gliederung bereitstellen. Die letzte Volkszählung „Zensus 2011“ wurde am 9. Mai 2011 durchgeführt, diese bildet die Ausgangsbasis für die laufende Fortschreibung der Bevölkerung.

Quellen

Hanse- und Universitätsstadt Rostock, Einwohnermelderegister
Statistisches Amt Mecklenburg-Vorpommern

Tabellenverzeichnis

Seite

Bevölkerung der Stadtbereiche Warnemünde, Rostock-Heide, Lichtenhagen und Groß Klein nach Altersgruppen 1992 bis 2022.....	398
Bevölkerung der Stadtbereiche Lütten Klein, Evershagen, Schmarl und Reutershagen nach Altersgruppen 1992 bis 2022.....	400
Bevölkerung der Stadtbereiche Hansaviertel, Gartenstadt/Stadtweide, Kröpeliner-Tor-Vorstadt und Südstadt nach Altersgruppen 1992 bis 2022	402
Bevölkerung der Stadtbereiche Biestow, Stadtmitte und Brinckmansdorf nach Altersgruppen 1992 bis 2022	404
Bevölkerung der Stadtbereiche Dierkow-Neu, Dierkow-Ost und Dierkow-West nach Altersgruppen 1992 bis 2022.....	406
Bevölkerung der Stadtbereiche Toitenwinkel, Gehlsdorf und Rostock-Ost nach Altersgruppen 1992 bis 2022	408
Natürliche Bevölkerungsbewegung nach Stadtbereichen 2012 bis 2022	410
Wanderung über die Stadtgrenze nach Stadtbereichen 2012 bis 2022	411
Wanderung durch Umzug innerhalb der Stadt nach Stadtbereichen 2012 bis 2022	412
Gewinn bzw. Verlust der Bevölkerung nach Stadtbereichen 2012 bis 2022	413
Wanderungsbewegung nach Stadtbereichen und Altersgruppen 2022 ¹	414
Bevölkerungsentwicklung in der Region Rostock 1990 bis 2022.....	418

Abbildungsverzeichnis

Seite

Durchschnittsalter der Bevölkerung der Hanse- und Universitätsstadt Rostock nach Stadtbereichen 2022	397
Altersstruktur der Stadtbereiche Warnemünde, Rostock-Heide, Lichtenhagen und Groß Klein am 31. Dezember 2022	399
Altersstruktur der Stadtbereiche Lütten Klein, Evershagen, Schmarl und Reutershagen am 31. Dezember 2022	401
Altersstruktur der Stadtbereiche Hansaviertel, Gartenstadt/Stadtweide, Kröpeliner-Tor-Vorstadt und Südstadt am 31. Dezember 2022.....	403
Altersstruktur der Stadtbereiche Biestow, Stadtmitte und Brinckmansdorf am 31. Dezember 2022..	405
Altersstruktur der Stadtbereiche Dierkow-Neu, Dierkow-Ost und Dierkow-West am 31. Dezember 2022.....	407
Altersstruktur der Stadtbereiche Toitenwinkel, Gehlsdorf und Rostock-Ost am 31. Dezember 2022.....	409

Bevölkerung der Stadtbereiche Warnemünde, Rostock-Heide, Lichtenhagen und Groß Klein nach Altersgruppen 1992 bis 2022

<u>A Warnemünde</u>											
Jahr	Bevölkerung insgesamt	Davon im Alter von ... bis unter ... Jahren									
		0 - 3	3 - 6	6 - 15	15 - 25	25 - 35	35 - 45	45 - 55	55 - 65	65 - 75	75 und älter
Personen											
1992	8 231	138	221	757	916	1 077	1 064	1 265	1 131	971	691
1995	7 416	69	105	598	854	980	953	1 099	1 130	917	711
2000	8 768	157	110	514	903	985	1 199	1 321	1 664	1 042	873
2005	8 441	136	111	317	724	799	1 136	1 256	1 544	1 411	1 007
2010	7 986	95	118	367	434	635	903	1 203	1 389	1 696	1 146
2015	7 860	97	112	369	346	598	693	1 224	1 336	1 587	1 498
2017	8 105	106	117	403	398	577	712	1 257	1 316	1 525	1 694
2018	8 274	118	125	405	406	607	724	1 214	1 337	1 522	1 816
2019	8 378	132	121	391	407	631	746	1 146	1 388	1 494	1 922
2020	8 518	136	131	400	440	584	809	1 070	1 436	1 549	1 963
2021	8 464	140	134	416	423	553	831	1 006	1 430	1 579	1 952
2022	8 535	136	165	444	446	508	875	964	1 454	1 595	1 948

<u>B Rostock-Heide</u>											
Jahr	Bevölkerung insgesamt	Davon im Alter von ... bis unter ... Jahren									
		0 - 3	3 - 6	6 - 15	15 - 25	25 - 35	35 - 45	45 - 55	55 - 65	65 - 75	75 und älter
Personen											
1992	2 007	45	93	300	223	351	358	207	242	109	79
1996	2 135	31	36	235	367	402	368	232	235	164	65
2000	1 756	29	21	147	216	227	323	273	242	192	86
2005	1 621	39	30	60	187	188	239	309	244	212	113
2010	1 563	28	25	57	127	163	175	298	290	243	157
2015	1 582	39	35	68	62	184	152	260	341	239	202
2017	1 605	32	38	82	83	140	169	248	332	269	212
2018	1 568	24	33	84	77	124	174	219	332	284	217
2019	1 561	19	30	77	77	123	166	211	342	289	227
2020	1 617	21	25	78	88	122	184	202	348	325	224
2021	1 667	30	25	89	97	120	199	184	374	328	221
2022	1 740	31	30	104	101	121	217	194	361	356	225

<u>C Lichtenhagen</u>											
Jahr	Bevölkerung insgesamt	Davon im Alter von ... bis unter ... Jahren									
		0 - 3	3 - 6	6 - 15	15 - 25	25 - 35	35 - 45	45 - 55	55 - 65	65 - 75	75 und älter
Personen											
1992	18 034	358	574	2 238	3 180	2 324	3 367	3 671	1 481	526	315
1995	16 824	217	378	1 879	2 753	2 384	2 683	3 354	2 176	670	330
2000	14 535	288	265	1 246	2 300	1 801	2 057	2 586	2 636	935	421
2005	13 553	288	271	679	2 231	1 717	1 697	2 004	2 442	1 711	513
2010	13 591	351	310	764	1 866	1 922	1 362	1 792	2 227	2 259	738
2015	14 114	369	397	956	1 322	2 162	1 507	1 732	1 992	2 207	1 470
2017	14 338	356	362	1 039	1 426	2 006	1 624	1 698	1 890	2 131	1 806
2018	14 125	375	359	1 022	1 393	1 813	1 662	1 602	1 841	2 083	1 975
2019	14 135	366	363	1 040	1 439	1 778	1 698	1 536	1 813	2 060	2 042
2020	14 051	338	357	1 050	1 445	1 687	1 779	1 460	1 798	2 073	2 064
2021	13 918	304	370	1 065	1 447	1 563	1 810	1 432	1 778	2 094	2 055
2022	13 929	304	351	1 098	1 496	1 479	1 873	1 439	1 783	2 004	2 101

<u>D Groß Klein</u>											
Jahr	Bevölkerung insgesamt	Davon im Alter von ... bis unter ... Jahren									
		0 - 3	3 - 6	6 - 15	15 - 25	25 - 35	35 - 45	45 - 55	55 - 65	65 - 75	75 und älter
Personen											
1992	22 278	359	657	4 038	3 835	2 649	5 870	2 671	995	573	631
1995	20 824	269	418	2 643	4 465	2 496	4 810	3 062	1 405	609	647
2000	13 487	296	223	1 146	2 657	1 510	2 089	2 841	1 430	680	615
2005	12 119	288	272	674	1 835	1 580	1 473	2 479	1 748	1 101	669
2010	12 808	348	345	803	1 545	1 942	1 251	1 805	2 408	1 451	870
2015	13 183	375	368	978	1 181	2 007	1 463	1 518	2 374	1 701	1 218
2017	13 509	408	366	1 078	1 381	1 900	1 612	1 412	2 152	1 833	1 367
2018	13 557	386	364	1 112	1 432	1 811	1 688	1 419	1 993	1 953	1 399
2019	13 384	330	337	1 090	1 435	1 690	1 729	1 409	1 832	2 061	1 471
2020	13 429	320	380	1 071	1 439	1 673	1 794	1 398	1 721	2 169	1 464
2021	13 527	319	365	1 087	1 515	1 629	1 876	1 381	1 672	2 222	1 461
2022	13 536	307	341	1 103	1 550	1 518	1 893	1 439	1 623	2 260	1 502

Altersstruktur der Stadtbereiche Warnemünde, Rostock-Heide, Lichtenhagen und Groß Klein am 31. Dezember 2022

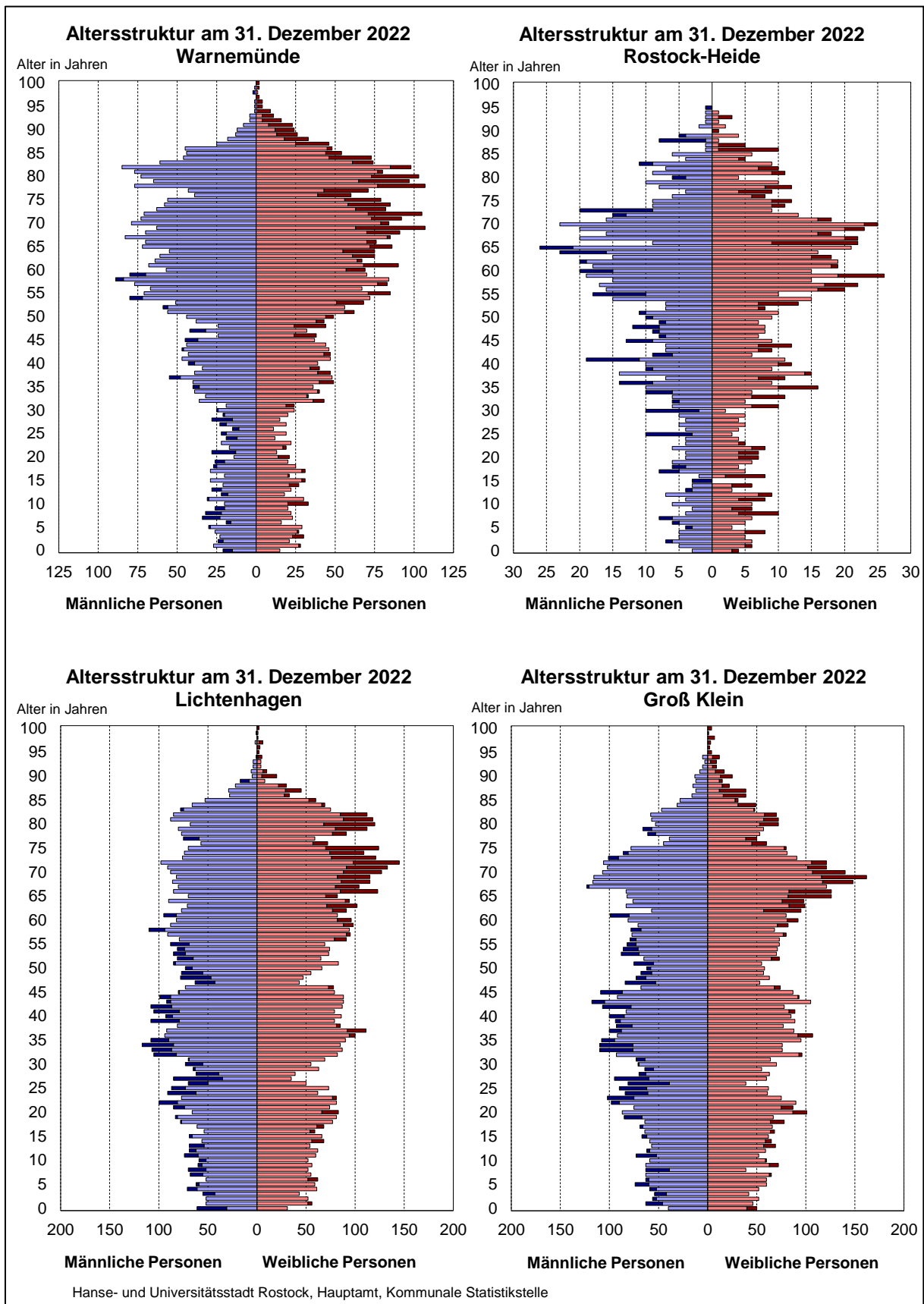

Bevölkerung der Stadtbereiche Lütten Klein, Evershagen, Schmarl und Reutershagen nach Altersgruppen 1992 bis 2022

<u>E Lütten Klein</u>											
Jahr	Bevölkerung insgesamt	Davon im Alter von ... bis unter ... Jahren									
		0 - 3	3 - 6	6 - 15	15 - 25	25 - 35	35 - 45	45 - 55	55 - 65	65 - 75	75 und älter
Personen											
1992	23 581	505	795	2 092	2 501	3 647	2 478	5 096	4 230	1 452	785
1995	21 926	314	520	2 023	2 033	3 355	2 392	3 248	5 354	1 829	858
2000	18 867	336	294	1 302	1 895	2 191	2 400	1 951	4 637	2 780	1 081
2005	17 549	322	311	762	2 117	1 681	2 157	2 018	2 486	4 183	1 512
2010	16 830	323	298	758	1 773	1 862	1 537	2 100	1 818	3 987	2 374
2015	17 107	391	358	876	1 411	2 465	1 406	2 077	1 945	2 348	3 830
2017	17 234	401	374	918	1 502	2 420	1 498	1 926	2 033	1 923	4 239
2018	17 091	366	362	958	1 537	2 303	1 595	1 789	2 079	1 818	4 284
2019	16 973	343	338	999	1 587	2 226	1 648	1 696	2 105	1 787	4 244
2020	16 775	313	368	984	1 614	2 140	1 759	1 591	2 145	1 805	4 056
2021	16 575	305	355	977	1 656	2 060	1 799	1 520	2 187	1 828	3 888
2022	16 634	315	344	1 043	1 667	2 032	1 876	1 540	2 209	1 823	3 785

<u>F Evershagen</u>											
Jahr	Bevölkerung insgesamt	Davon im Alter von ... bis unter ... Jahren									
		0 - 3	3 - 6	6 - 15	15 - 25	25 - 35	35 - 45	45 - 55	55 - 65	65 - 75	75 und älter
Personen											
1992	21 215	444	659	2 296	2 874	2 979	2 711	4 513	2 612	995	1 132
1995	19 842	292	513	2 182	2 352	2 965	2 578	3 229	3 438	1 190	1 103
2000	15 796	334	334	1 440	2 038	1 883	2 274	1 926	3 179	1 468	920
2005	15 962	346	342	1 001	2 396	1 597	2 193	2 169	2 315	2 513	1 090
2010	16 337	420	378	1 059	2 272	1 997	1 765	2 285	1 944	2 778	1 439
2015	16 587	424	424	1 129	1 832	2 573	1 582	2 231	2 092	2 050	2 250
2017	16 847	430	436	1 195	1 855	2 622	1 643	2 147	2 146	1 846	2 527
2018	16 989	426	447	1 181	1 923	2 577	1 727	2 072	2 179	1 811	2 646
2019	16 878	409	455	1 193	2 001	2 425	1 789	1 945	2 187	1 799	2 675
2020	16 906	411	424	1 223	2 030	2 368	1 870	1 840	2 211	1 835	2 694
2021	16 616	382	420	1 217	2 033	2 268	1 872	1 714	2 208	1 886	2 616
2022	16 732	415	397	1 284	2 001	2 251	1 982	1 695	2 199	1 882	2 626

<u>G Schmarl</u>											
Jahr	Bevölkerung insgesamt	Davon im Alter von ... bis unter ... Jahren									
		0 - 3	3 - 6	6 - 15	15 - 25	25 - 35	35 - 45	45 - 55	55 - 65	65 - 75	75 und älter
Personen											
1992	13 531	237	391	1 736	2 657	1 434	3 123	2 405	1 012	373	163
1995	12 505	164	281	1 292	2 452	1 536	2 314	2 413	1 377	483	193
2000	8 833	218	181	799	1 414	1 110	1 151	1 740	1 426	562	232
2005	7 650	217	189	495	1 006	1 085	912	1 335	1 250	818	343
2010	8 057	253	216	564	975	1 206	896	1 041	1 373	1 083	450
2015	8 850	302	281	707	949	1 409	1 077	989	1 305	1 126	705
2017	8 756	261	290	716	956	1 287	1 120	972	1 132	1 193	829
2018	8 787	239	299	736	1 033	1 275	1 127	935	1 073	1 215	855
2019	8 745	244	290	737	1 061	1 204	1 166	892	1 032	1 215	904
2020	8 716	235	252	733	1 107	1 169	1 174	924	982	1 222	918
2021	8 620	219	240	748	1 088	1 121	1 200	903	966	1 244	891
2022	8 872	216	239	775	1 124	1 186	1 235	975	978	1 236	908

<u>H Reutershagen</u>											
Jahr	Bevölkerung insgesamt	Davon im Alter von ... bis unter ... Jahren									
		0 - 3	3 - 6	6 - 15	15 - 25	25 - 35	35 - 45	45 - 55	55 - 65	65 - 75	75 und älter
Personen											
1992	21 127	405	677	1 963	2 070	3 003	2 516	2 436	4 525	2 209	1 323
1995	19 836	245	369	1 761	1 860	2 842	2 562	1 929	4 098	2 860	1 310
2000	18 264	309	260	1 183	1 830	2 135	2 520	2 092	2 892	3 489	1 554
2005	18 069	327	285	750	2 148	1 814	2 471	2 511	1 983	3 554	2 226
2010	18 087	398	331	859	1 770	2 384	1 914	2 595	2 126	2 752	2 958
2015	18 117	425	411	1 026	1 415	2 826	1 849	2 458	2 478	1 827	3 402
2017	17 978	433	383	1 097	1 487	2 675	1 956	2 240	2 574	1 813	3 320
2018	17 830	417	380	1 084	1 602	2 561	2 007	2 104	2 589	1 819	3 267
2019	17 648	399	373	1 050	1 690	2 439	2 079	2 008	2 569	1 853	3 188
2020	17 525	401	363	1 076	1 689	2 361	2 199	1 894	2 555	1 921	3 066
2021	17 361	368	373	1 095	1 705	2 250	2 235	1 841	2 566	2 034	2 894
2022	17 300	350	375	1 133	1 720	2 149	2 347	1 836	2 585	2 053	2 752

Altersstruktur der Stadtbereiche Lütten Klein, Evershagen, Schmarl und Reutershagen am 31. Dezember 2022

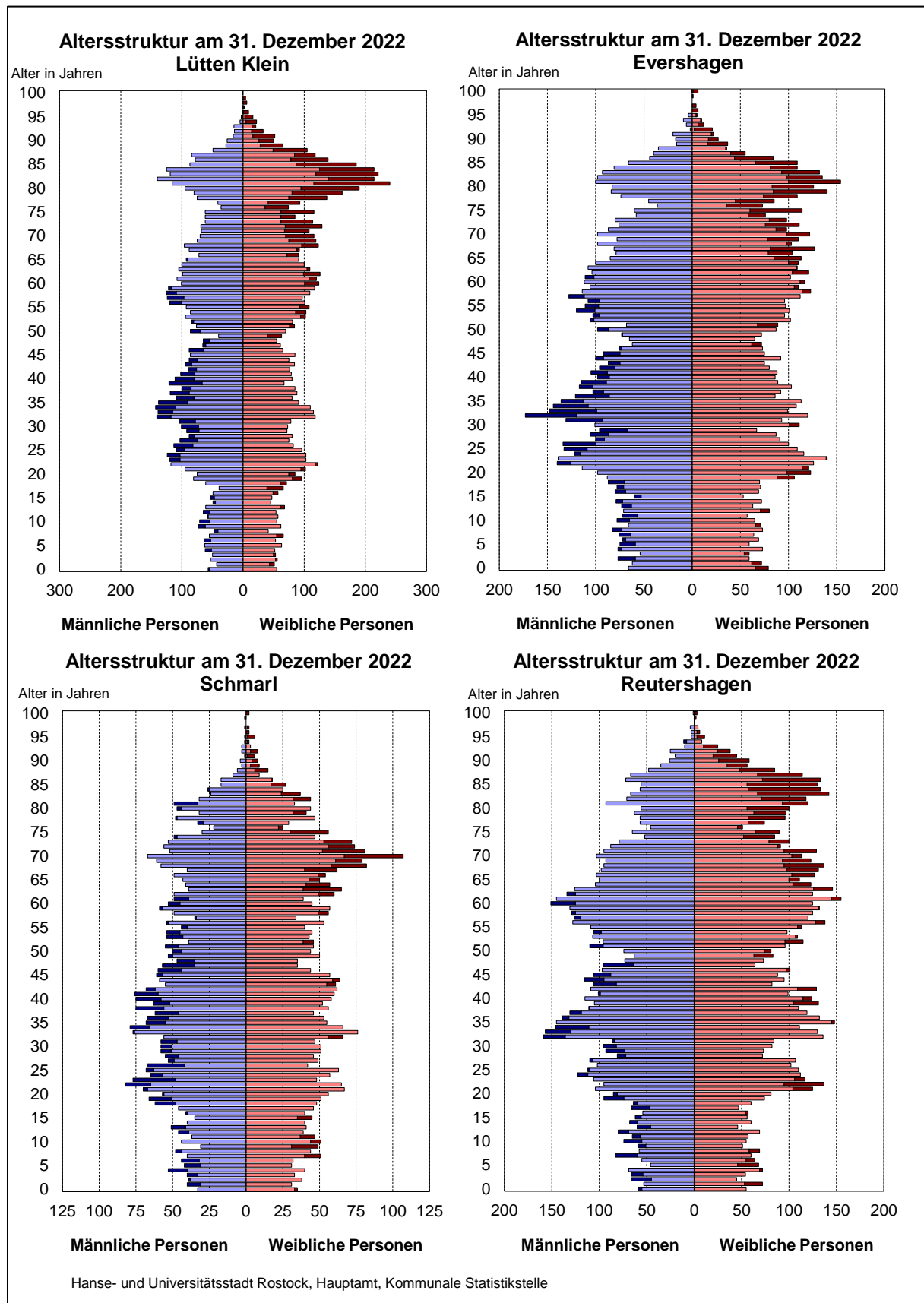

Bevölkerung der Stadtbereiche Hansaviertel, Gartenstadt/Stadtweide, Kröpeliner-Tor-Vorstadt und Südstadt nach Altersgruppen 1992 bis 2022

<u>I Hansaviertel</u>											
Jahr	Bevölkerung insgesamt	Davon im Alter von ... bis unter ... Jahren									
		0 - 3	3 - 6	6 - 15	15 - 25	25 - 35	35 - 45	45 - 55	55 - 65	65 - 75	75 und älter
Personen											
1992	9 848	205	352	930	1 102	1 473	1 145	1 438	1 417	1 098	688
1995	9 319	152	200	907	924	1 593	1 137	1 111	1 437	1 186	672
2000	8 730	200	135	659	952	1 277	1 255	1 065	1 344	1 097	746
2005	8 540	227	181	348	1 279	1 308	1 208	1 042	941	1 103	903
2010	8 603	256	183	434	1 066	1 673	962	1 013	874	1 135	1 007
2015	8 467	316	196	427	861	1 891	932	991	906	804	1 143
2017	8 465	324	232	453	909	1 808	974	951	874	733	1 207
2018	8 391	281	259	461	985	1 664	1 027	908	872	706	1 228
2019	8 382	287	243	464	1 037	1 596	1 074	878	853	712	1 238
2020	8 290	263	241	480	1 050	1 542	1 075	833	859	757	1 190
2021	8 196	263	203	505	1 035	1 459	1 131	802	880	784	1 134
2022	8 076	232	232	521	993	1 399	1 167	780	890	769	1 093

<u>J Gartenstadt/Stadtweide</u>											
Jahr	Bevölkerung insgesamt	Davon im Alter von ... bis unter ... Jahren									
		0 - 3	3 - 6	6 - 15	15 - 25	25 - 35	35 - 45	45 - 55	55 - 65	65 - 75	75 und älter
Personen											
1992	2 350	45	65	205	322	350	264	341	317	238	203
1995	2 256	32	42	207	270	358	288	277	333	251	198
2000	2 684	62	41	252	342	339	436	368	403	236	205
2005	3 183	88	98	245	404	339	591	506	364	309	239
2010	3 322	88	97	336	345	287	528	585	396	370	290
2015	3 302	83	82	321	346	314	393	609	469	321	364
2017	3 312	90	87	308	380	293	382	558	513	291	410
2018	3 299	78	106	315	358	298	384	539	524	299	398
2019	3 201	77	105	308	335	241	388	485	537	321	404
2020	3 203	89	99	323	316	230	379	475	555	337	400
2021	3 225	74	91	331	329	227	388	481	542	367	395
2022	3 269	67	94	334	364	238	399	464	544	391	374

<u>K Kröpeliner-Tor-Vorstadt</u>											
Jahr	Bevölkerung insgesamt	Davon im Alter von ... bis unter ... Jahren									
		0 - 3	3 - 6	6 - 15	15 - 25	25 - 35	35 - 45	45 - 55	55 - 65	65 - 75	75 und älter
Personen											
1992	18 170	645	836	1 782	2 425	4 035	2 282	1 869	1 920	1 327	1 049
1995	14 907	287	402	1 441	1 755	3 391	2 118	1 555	1 728	1 296	934
2000	15 097	464	273	980	2 465	3 760	2 215	1 429	1 441	1 206	864
2005	17 687	566	382	678	3 765	4 818	2 658	1 592	1 116	1 187	925
2010	19 053	616	467	931	3 499	5 715	2 488	1 880	1 166	1 160	1 131
2015	19 323	666	452	990	2 868	5 973	2 695	1 998	1 340	969	1 372
2017	19 342	641	485	997	3 101	5 588	2 740	2 018	1 401	945	1 426
2018	19 570	663	466	1 005	3 303	5 395	2 859	2 008	1 486	961	1 424
2019	19 649	651	492	1 046	3 350	5 175	2 989	1 941	1 586	975	1 444
2020	19 542	620	467	1 048	3 314	5 053	2 997	1 904	1 669	1 037	1 433
2021	19 320	605	457	1 049	3 178	4 920	3 016	1 885	1 710	1 070	1 430
2022	19 260	561	442	1 082	3 126	4 779	3 137	1 892	1 750	1 109	1 382

<u>L Südstadt</u>											
Jahr	Bevölkerung insgesamt	Davon im Alter von ... bis unter ... Jahren									
		0 - 3	3 - 6	6 - 15	15 - 25	25 - 35	35 - 45	45 - 55	55 - 65	65 - 75	75 und älter
Personen											
1992	15 158	211	374	938	1 275	1 850	1 199	2 592	4 028	1 712	979
1995	14 551	128	192	922	1 111	1 771	1 295	1 357	4 530	2 177	1 068
2000	13 614	151	126	615	1 162	1 268	1 466	1 077	3 234	3 098	1 417
2005	14 323	188	150	352	2 005	1 380	1 425	1 381	1 534	3 952	1 956
2010	14 469	255	203	472	1 752	1 886	1 167	1 568	1 271	3 091	2 804
2015	14 786	292	245	643	1 520	2 424	1 175	1 636	1 581	1 563	3 707
2017	14 998	328	272	681	1 715	2 434	1 315	1 544	1 648	1 331	3 730
2018	14 941	311	279	681	1 744	2 475	1 367	1 467	1 656	1 307	3 654
2019	14 967	280	296	684	1 807	2 503	1 457	1 394	1 700	1 279	3 567
2020	14 960	293	280	703	1 856	2 467	1 528	1 321	1 745	1 336	3 431
2021	14 962	311	260	757	1 948	2 432	1 599	1 247	1 768	1 434	3 206
2022	15 106	280	263	776	2 056	2 473	1 660	1 250	1 791	1 499	3 058

Altersstruktur der Stadtbereiche Hansaviertel, Gartenstadt/Stadtweide, Kröpeliner-Tor-Vorstadt und Südstadt am 31. Dezember 2022

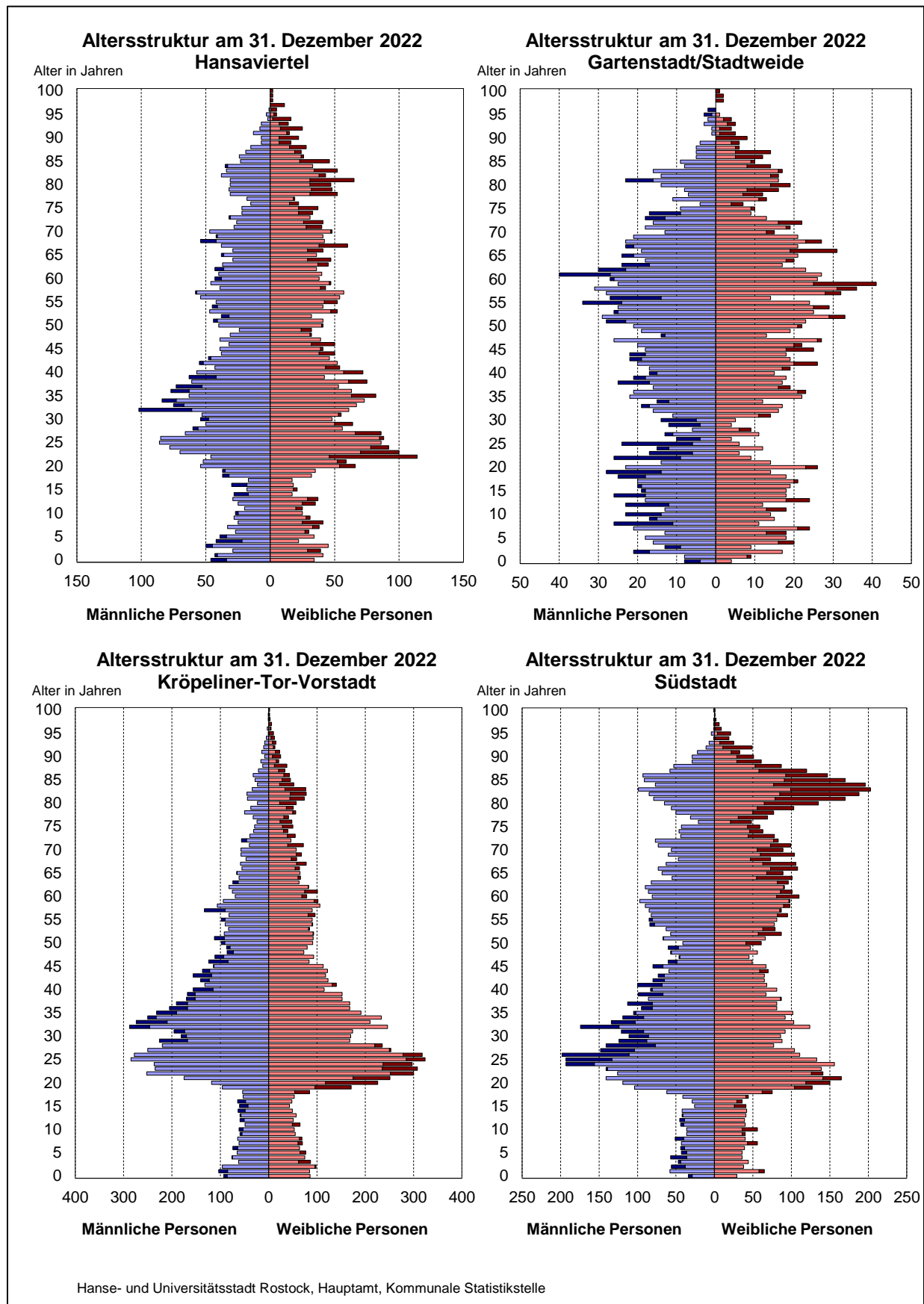

Bevölkerung der Stadtbereiche Biestow, Stadtmitte und Brinckmansdorf nach Altersgruppen 1992 bis 2022

<u>M Biestow</u>											
Jahr	Bevölkerung insgesamt	Davon im Alter von ... bis unter ... Jahren									
		0 - 3	3 - 6	6 - 15	15 - 25	25 - 35	35 - 45	45 - 55	55 - 65	65 - 75	75 und älter
Personen											
1992	567	9	13	52	80	56	76	129	99	20	33
1995	582	7	12	52	82	61	71	107	130	29	31
2000	2 927	65	66	325	407	256	619	406	424	216	143
2005	3 022	50	67	255	413	173	574	525	356	395	214
2010	2 941	47	78	284	248	167	382	584	375	457	319
2015	2 784	41	54	227	220	146	236	578	479	326	477
2017	2 753	54	44	211	218	148	213	507	519	302	537
2018	2 736	50	50	205	220	141	216	460	544	304	546
2019	2 679	44	50	204	206	103	229	428	556	309	550
2020	2 653	42	56	201	192	91	238	378	577	324	554
2021	2 599	35	56	192	193	89	234	329	583	355	533
2022	2 581	40	54	184	203	95	233	317	573	370	512

<u>N Stadtmitte</u>											
Jahr	Bevölkerung insgesamt	Davon im Alter von ... bis unter ... Jahren									
		0 - 3	3 - 6	6 - 15	15 - 25	25 - 35	35 - 45	45 - 55	55 - 65	65 - 75	75 und älter
Personen											
1992	16 768	481	740	2 070	1 924	3 208	2 386	1 958	1 857	1 264	880
1995	14 057	232	350	1 742	1 607	2 628	2 305	1 505	1 636	1 252	800
2000	14 093	437	301	1 114	2 179	2 718	2 460	1 577	1 399	1 138	770
2005	16 508	554	406	750	2 893	3 558	2 834	2 034	1 278	1 225	976
2010	17 935	641	530	1 069	2 437	4 214	2 811	2 383	1 478	1 226	1 146
2015	19 566	766	584	1 342	2 067	4 558	3 002	2 564	1 907	1 192	1 584
2017	19 986	776	620	1 462	2 147	4 287	3 152	2 558	2 028	1 274	1 682
2018	20 593	773	672	1 523	2 370	4 126	3 336	2 538	2 112	1 394	1 749
2019	20 839	743	672	1 566	2 477	4 092	3 383	2 480	2 190	1 437	1 799
2020	21 105	735	669	1 606	2 603	3 949	3 449	2 497	2 274	1 497	1 826
2021	21 003	698	644	1 641	2 559	3 806	3 479	2 476	2 318	1 584	1 798
2022	21 288	670	619	1 720	2 568	3 695	3 560	2 534	2 393	1 691	1 838

<u>O Brinckmansdorf</u>											
Jahr	Bevölkerung insgesamt	Davon im Alter von ... bis unter ... Jahren									
		0 - 3	3 - 6	6 - 15	15 - 25	25 - 35	35 - 45	45 - 55	55 - 65	65 - 75	75 und älter
Personen											
1992	3 059	58	114	376	388	422	452	500	398	216	135
1995	3 009	28	47	343	431	391	470	450	452	255	142
2000	5 051	92	118	490	727	559	977	716	769	378	225
2005	8 052	189	227	587	1 204	726	1 679	1 422	917	728	373
2010	8 165	176	205	733	708	721	1 287	1 781	1 059	971	524
2015	8 154	174	216	730	568	646	1 043	1 722	1 405	850	800
2017	8 317	168	214	722	628	610	1 024	1 609	1 528	845	969
2018	8 322	160	213	725	633	582	1 018	1 516	1 578	893	1 004
2019	8 394	175	218	731	642	599	1 009	1 447	1 606	920	1 047
2020	8 406	171	204	753	660	543	1 008	1 358	1 699	975	1 035
2021	8 676	198	218	765	711	605	1 057	1 309	1 749	1 042	1 022
2022	8 985	215	232	777	754	663	1 134	1 273	1 797	1 134	1 006

Altersstruktur der Stadtbereiche Biestow, Stadtmitte und Brinckmansdorf am 31. Dezember 2022

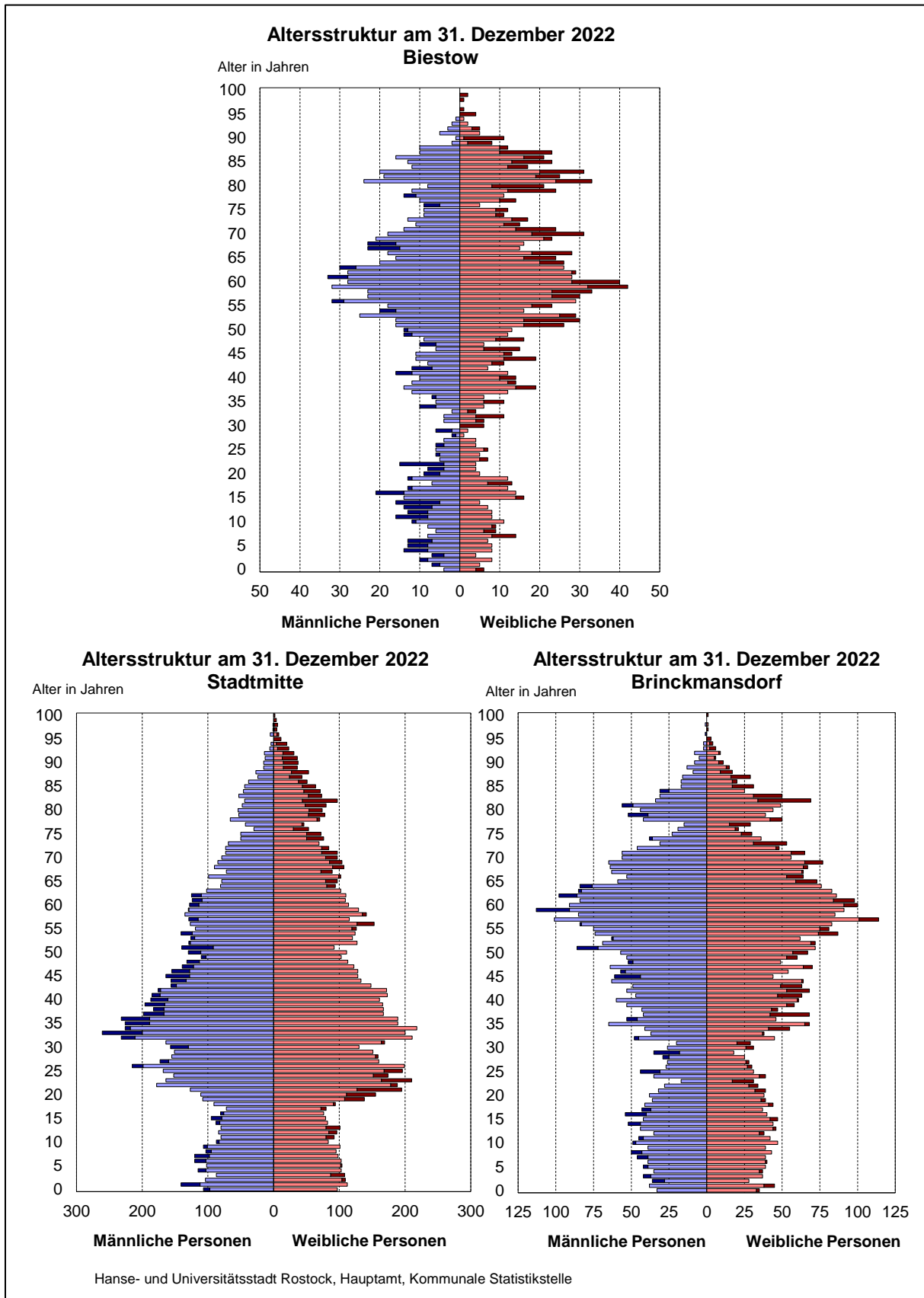

Bevölkerung der Stadtbereiche Dierkow-Neu, Dierkow-Ost und Dierkow-West nach Altersgruppen 1992 bis 2022

<u>P Dierkow-Neu</u>											
Jahr	Bevölkerung insgesamt	Davon im Alter von ... bis unter ... Jahren									
		0 - 3	3 - 6	6 - 15	15 - 25	25 - 35	35 - 45	45 - 55	55 - 65	65 - 75	75 und älter
Personen											
1992	19 531	465	985	5 068	1 642	5 044	4 188	1 087	684	267	101
1995	17 955	248	468	3 850	2 582	3 241	4 880	1 271	895	401	119
2000	11 896	300	185	1 205	2 619	1 326	2 955	1 799	831	505	171
2005	10 542	295	293	582	2 154	1 376	1 595	2 380	846	726	295
2010	10 499	321	274	634	1 675	1 879	955	2 208	1 394	731	428
2015	10 658	320	298	733	1 113	2 233	1 091	1 461	2 067	734	608
2017	10 916	333	306	780	1 188	2 132	1 233	1 249	2 141	904	650
2018	10 926	319	302	792	1 211	2 027	1 344	1 146	2 138	994	653
2019	11 029	300	326	782	1 313	1 898	1 457	1 025	2 111	1 141	676
2020	10 994	276	311	794	1 347	1 755	1 569	949	2 042	1 275	676
2021	10 911	254	283	801	1 328	1 664	1 665	929	1 927	1 398	662
2022	10 920	272	267	830	1 330	1 543	1 773	895	1 808	1 520	682

<u>Q Dierkow-Ost</u>											
Jahr	Bevölkerung insgesamt	Davon im Alter von ... bis unter ... Jahren									
		0 - 3	3 - 6	6 - 15	15 - 25	25 - 35	35 - 45	45 - 55	55 - 65	65 - 75	75 und älter
Personen											
1992	1 395	12	30	133	183	147	186	294	236	88	86
1995	1 350	10	13	112	197	126	185	245	281	108	73
2000	1 296	13	18	86	166	99	175	218	289	163	69
2005	1 191	19	11	40	136	92	143	207	234	231	78
2010	1 121	22	27	47	67	96	117	191	202	245	107
2015	1 087	23	21	66	44	67	116	166	205	191	188
2017	1 058	20	16	76	45	47	114	148	208	167	217
2018	1 039	19	22	73	46	44	116	139	199	166	215
2019	1 042	19	25	81	45	37	120	135	196	170	214
2020	1 032	16	28	84	48	42	116	125	186	177	210
2021	1 026	13	24	85	51	40	115	124	182	184	208
2022	1 020	9	24	85	61	33	105	133	175	186	209

<u>R Dierkow-West</u>											
Jahr	Bevölkerung insgesamt	Davon im Alter von ... bis unter ... Jahren									
		0 - 3	3 - 6	6 - 15	15 - 25	25 - 35	35 - 45	45 - 55	55 - 65	65 - 75	75 und älter
Personen											
1992	1 223	16	20	110	154	153	138	257	238	80	57
1995	1 264	16	19	97	152	158	170	217	277	109	49
2000	1 284	12	15	98	155	128	201	179	273	167	56
2005	1 282	12	21	66	150	113	211	213	199	227	70
2010	1 218	20	22	76	86	104	144	236	172	221	137
2015	1 156	10	24	66	65	71	118	232	207	179	184
2017	1 141	14	15	66	80	60	119	195	219	160	213
2018	1 206	26	23	79	77	72	138	191	232	153	215
2019	1 209	25	25	89	69	68	151	181	226	158	217
2020	1 206	21	29	88	70	68	148	163	244	162	213
2021	1 195	21	32	91	66	63	144	157	249	159	213
2022	1 219	23	33	93	76	64	141	161	249	166	213

Altersstruktur der Stadtbereiche Dierkow-Neu, Dierkow-Ost und Dierkow-West am 31. Dezember 2022

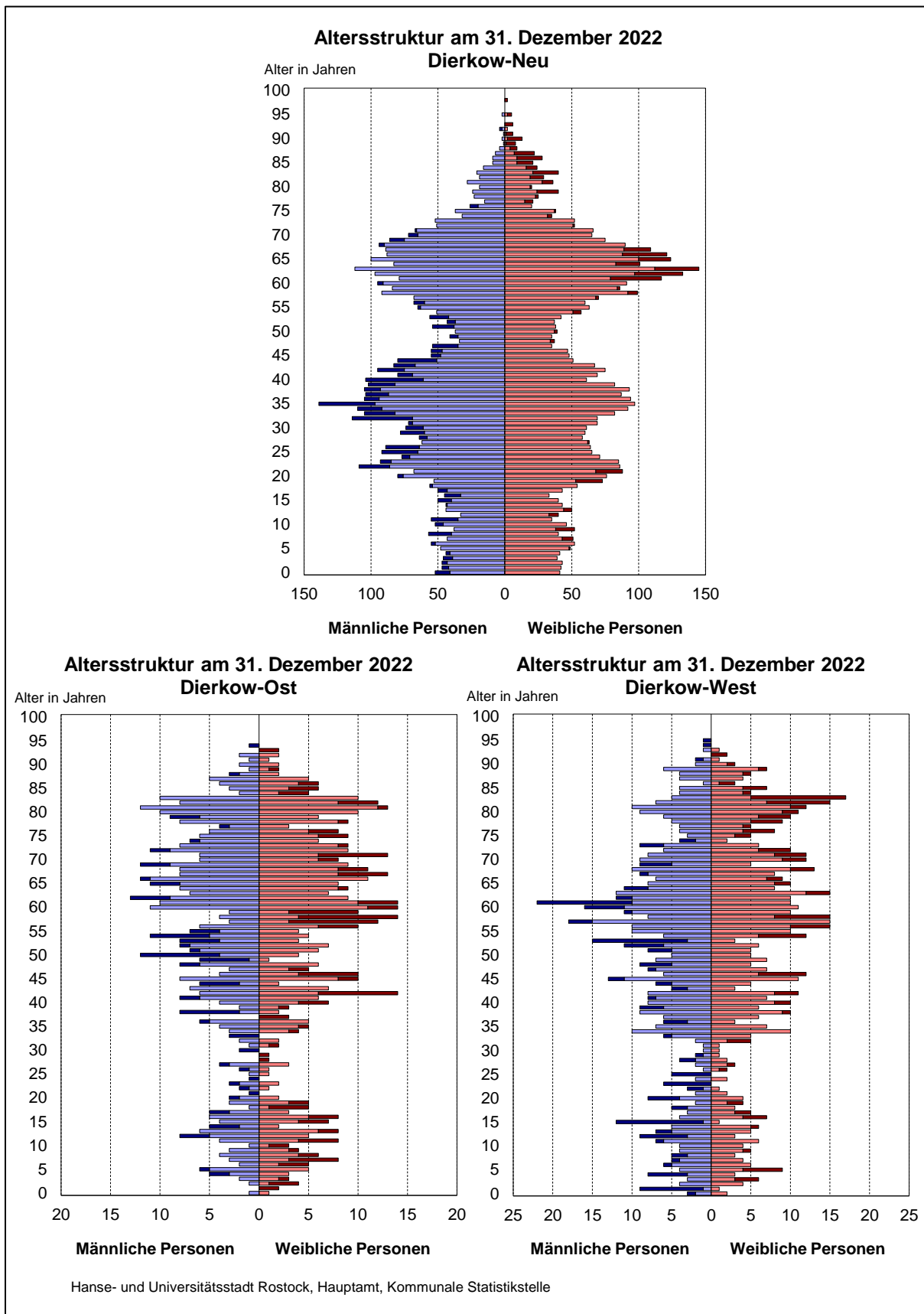

Bevölkerung der Stadtbereiche Toitenwinkel, Gehlsdorf und Rostock-Ost nach Altersgruppen 1992 bis 2022

<u>S Toitenwinkel</u>											
Jahr	Bevölkerung insgesamt	Davon im Alter von ... bis unter ... Jahren									
		0 - 3	3 - 6	6 - 15	15 - 25	25 - 35	35 - 45	45 - 55	55 - 65	65 - 75	75 und älter
Personen											
1992	18 892	848	2 095	3 745	1 347	6 419	2 519	740	560	274	345
1995	19 543	421	812	4 661	1 806	5 323	3 829	1 006	840	453	392
2000	16 600	381	319	2 350	2 712	2 166	4 185	1 814	1 240	851	582
2005	13 201	336	318	769	2 712	1 515	2 452	2 451	991	986	671
2010	12 985	434	348	762	2 005	2 147	1 363	2 753	1 408	964	801
2015	13 775	443	424	1 054	1 303	2 916	1 425	2 192	2 149	858	1 011
2017	14 010	448	446	1 089	1 370	2 739	1 682	1 883	2 349	953	1 051
2018	14 009	475	425	1 112	1 430	2 562	1 808	1 697	2 434	1 009	1 057
2019	14 419	531	410	1 144	1 536	2 558	1 980	1 589	2 509	1 089	1 073
2020	14 687	487	459	1 164	1 673	2 502	2 107	1 497	2 508	1 220	1 070
2021	15 086	469	475	1 194	1 753	2 530	2 291	1 480	2 485	1 380	1 029
2022	15 375	447	501	1 270	1 800	2 386	2 505	1 470	2 440	1 538	1 018

<u>T Gehlsdorf</u>											
Jahr	Bevölkerung insgesamt	Davon im Alter von ... bis unter ... Jahren									
		0 - 3	3 - 6	6 - 15	15 - 25	25 - 35	35 - 45	45 - 55	55 - 65	65 - 75	75 und älter
Personen											
1992	2 639	63	110	349	350	529	375	335	302	138	88
1995	2 446	40	61	294	322	504	395	290	305	163	72
2000	3 103	77	65	321	418	436	688	455	376	185	82
2005	3 539	84	74	210	480	412	764	691	392	311	121
2010	3 841	101	86	274	317	483	617	887	505	388	183
2015	4 373	151	137	328	250	597	621	867	734	388	300
2017	4 662	194	135	382	305	588	693	808	823	406	328
2018	4 615	158	148	394	323	526	706	758	842	415	345
2019	4 721	157	167	409	313	512	734	741	870	445	373
2020	4 877	142	193	411	318	550	755	711	915	497	385
2021	5 100	146	182	467	332	544	814	701	969	554	391
2022	5 200	142	172	482	340	523	833	700	990	609	409

<u>U Rostock-Ost</u>											
Jahr	Bevölkerung insgesamt	Davon im Alter von ... bis unter ... Jahren									
		0 - 3	3 - 6	6 - 15	15 - 25	25 - 35	35 - 45	45 - 55	55 - 65	65 - 75	75 und älter
Personen											
1992	877	18	35	120	91	175	163	109	96	39	31
1995	770	9	18	111	105	117	127	101	98	57	27
2000	1 088	19	7	128	195	111	256	158	122	65	27
2005	1 184	12	30	58	211	88	257	266	131	89	42
2010	1 210	23	29	75	113	126	182	310	183	125	44
2015	1 202	24	27	86	74	134	134	276	259	117	71
2017	1 184	18	29	94	82	93	140	250	268	126	84
2018	1 217	32	33	100	76	96	160	224	273	131	92
2019	1 244	34	29	110	83	88	167	211	283	147	92
2020	1 263	36	29	115	79	91	167	200	297	157	92
2021	1 226	28	40	111	81	75	157	185	284	175	90
2022	1 225	25	45	105	95	69	162	174	285	182	83

Altersstruktur der Stadtbereiche Toitenwinkel, Gehlsdorf und Rostock-Ost am 31. Dezember 2022

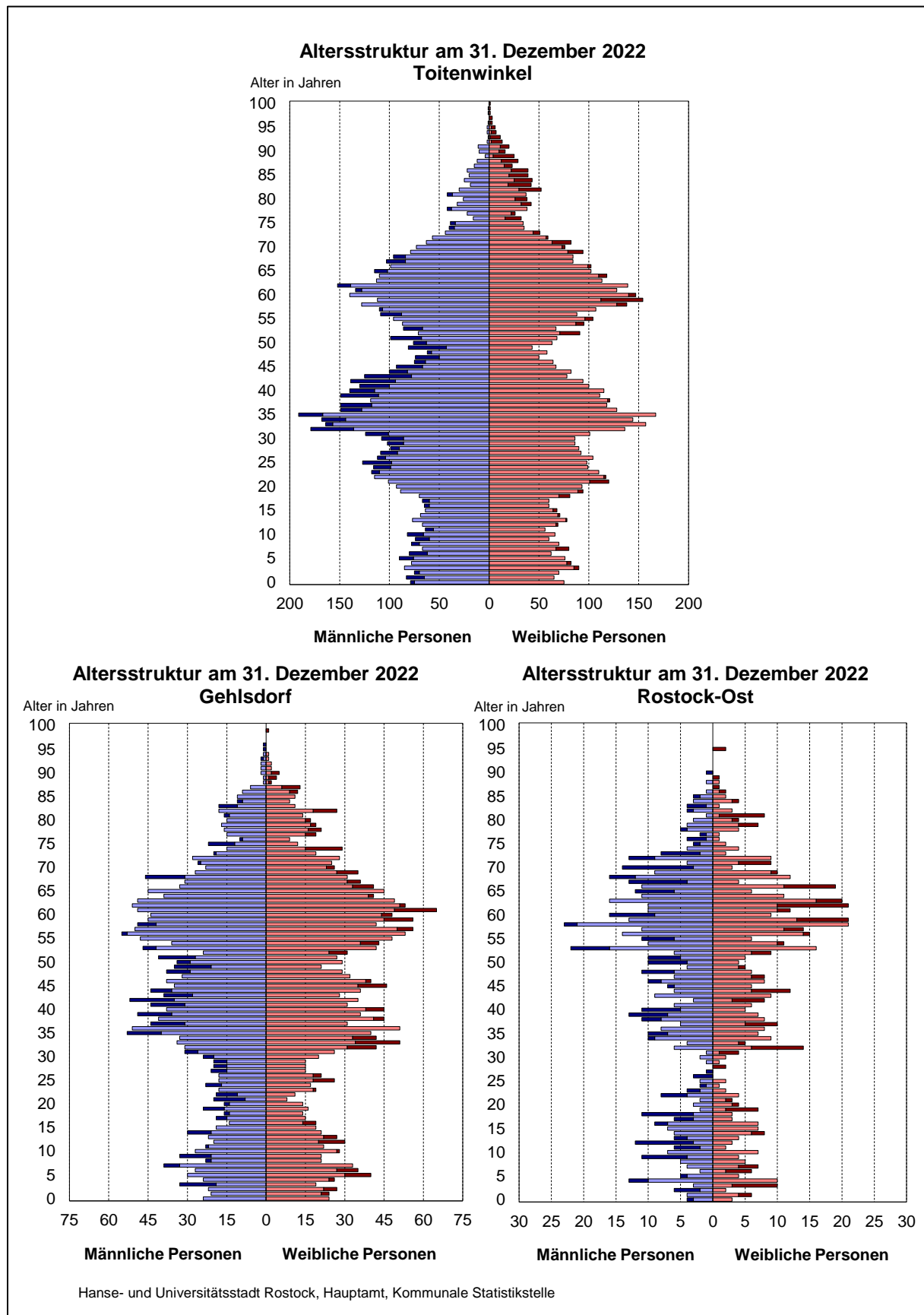

Natürliche Bevölkerungsbewegung nach Stadtbereichen 2012 bis 2022

Stadtbereich	2012	2013	2014	2015	2016	2017	2018	2019	2020	2021	2022
	Personen										
Geborene											
A Warnemünde	39	34	36	30	29	37	46	40	38	51	37
B Rostock-Heide	8	11	14	11	9	12	8	8	6	11	6
C Lichtenhagen	128	142	127	117	122	125	120	101	103	107	90
D Groß Klein	122	116	116	138	125	130	130	98	104	110	97
E Lütten Klein	123	120	110	137	132	132	114	95	114	94	116
F Evershagen	137	125	161	139	133	155	141	123	151	134	149
G Schmarl	96	91	99	99	94	78	87	80	76	75	75
H Reutershagen	146	112	153	164	145	147	174	137	131	139	120
I Hansaviertel	85	97	123	112	113	114	96	109	93	99	89
J Gartenstadt/Stadtweide	26	22	24	36	18	27	40	18	29	14	13
K Kröpeliner-Tor-Vorstadt	256	239	270	277	266	254	277	255	251	238	193
L Südstadt	99	95	96	123	111	99	124	91	110	133	72
M Biestow	17	12	9	15	17	16	16	10	14	10	8
N Stadtmitte	246	254	247	305	287	282	277	271	280	280	207
O Brinckmansdorf	65	50	56	45	45	50	53	51	46	71	67
P Dierkow-Neu	117	106	105	105	134	113	105	105	99	89	97
Q Dierkow-Ost	4	6	6	7	5	6	8	3	4	.	.
R Dierkow-West	3	4	6	.	5	5	7	5	4	8	4
S Toitenwinkel	138	144	154	130	144	193	163	179	139	156	156
T Gehlsdorf	45	41	41	68	46	71	45	42	44	39	45
U Rostock-Ost	6	10	5	5	7	5	15	10	7	12	6
Gestorbene											
A Warnemünde	93	103	103	95	90	126	109	109	127	132	143
B Rostock-Heide	18	14	15	13	16	13	11	20	22	17	22
C Lichtenhagen	114	101	80	101	106	136	155	143	160	186	185
D Groß Klein	193	206	188	186	230	194	224	189	237	212	203
E Lütten Klein	240	268	241	277	283	259	353	341	327	341	397
F Evershagen	178	195	197	200	178	210	200	208	202	245	248
G Schmarl	56	68	69	84	89	77	85	89	61	107	108
H Reutershagen	218	204	215	251	232	243	249	233	249	261	254
I Hansaviertel	93	103	107	88	102	99	86	97	94	98	121
J Gartenstadt/Stadtweide	41	47	37	48	47	44	54	48	47	61	64
K Kröpeliner-Tor-Vorstadt	101	120	104	113	125	108	127	132	124	138	138
L Südstadt	236	229	229	262	245	222	223	210	246	253	270
M Biestow	22	17	16	26	27	40	29	32	18	33	35
N Stadtmitte	170	174	166	197	225	211	217	231	218	206	259
O Brinckmansdorf	68	81	71	83	58	70	85	84	82	100	114
P Dierkow-Neu	58	101	70	69	69	87	96	88	78	105	96
Q Dierkow-Ost	9	8	10	9	15	13	16	12	17	.	11
R Dierkow-West	15	8	5	.	7	14	20	18	9	15	8
S Toitenwinkel	145	157	150	155	170	155	180	182	165	179	214
T Gehlsdorf	25	23	24	24	28	34	25	32	30	37	51
U Rostock-Ost	3	8	6	9	3	9	9	14	8	12	12
Geborenen(+)- bzw. Gestorbenen(-)überschuss											
A Warnemünde	- 54	- 69	- 67	- 65	- 61	- 89	- 63	- 69	- 89	- 81	- 106
B Rostock-Heide	- 10	- 3	- 1	- 2	- 7	- 1	- 3	- 12	- 16	- 6	- 16
C Lichtenhagen	+ 14	+ 41	+ 47	+ 16	+ 16	- 11	- 35	- 42	- 57	- 79	- 95
D Groß Klein	- 71	- 90	- 72	- 48	- 105	- 64	- 94	- 91	- 133	- 102	- 106
E Lütten Klein	- 117	- 148	- 131	- 140	- 151	- 127	- 239	- 246	- 213	- 247	- 281
F Evershagen	- 41	- 70	- 36	- 61	- 45	- 55	- 59	- 85	- 51	- 111	- 99
G Schmarl	+ 40	+ 23	+ 30	+ 15	+ 5	+ 1	+ 2	- 9	+ 15	- 32	- 33
H Reutershagen	- 72	- 92	- 62	- 87	- 87	- 96	- 75	- 96	- 118	- 122	- 134
I Hansaviertel	- 8	- 6	+ 16	+ 24	+ 11	+ 15	+ 10	+ 12	- 1	+ 1	- 32
J Gartenstadt/Stadtweide	- 15	- 25	- 13	- 12	- 29	- 17	- 14	- 30	- 18	- 47	- 51
K Kröpeliner-Tor-Vorstadt	+ 155	+ 119	+ 166	+ 164	+ 141	+ 146	+ 150	+ 123	+ 127	+ 100	+ 55
L Südstadt	- 137	- 134	- 133	- 139	- 134	- 123	- 99	- 119	- 136	- 120	- 198
M Biestow	- 5	- 5	- 7	- 11	- 10	- 24	- 13	- 22	- 4	- 23	- 27
N Stadtmitte	+ 76	+ 80	+ 81	+ 108	+ 62	+ 71	+ 60	+ 40	+ 62	+ 74	- 52
O Brinckmansdorf	- 3	- 31	- 15	- 38	- 13	- 20	- 32	- 33	- 36	- 29	- 47
P Dierkow-Neu	+ 59	+ 5	+ 35	+ 36	+ 65	+ 26	+ 9	+ 17	+ 21	- 16	+ 1
Q Dierkow-Ost	- 5	- 2	- 4	- 2	- 10	- 7	- 8	- 9	- 13	- 8	- 9
R Dierkow-West	- 12	- 4	+ 1	- 8	- 2	- 9	- 13	- 13	- 5	- 7	- 4
S Toitenwinkel	- 7	- 13	+ 4	- 25	- 26	+ 38	- 17	- 3	- 26	- 23	- 58
T Gehlsdorf	+ 20	+ 18	+ 17	+ 44	+ 18	+ 37	+ 20	+ 10	+ 14	+ 2	- 6
U Rostock-Ost	+ 3	+ 2	- 1	- 4	+ 4	- 4	+ 6	- 4	- 1	-	- 6

Wanderung über die Stadtgrenze nach Stadtbereichen 2012 bis 2022

Stadtbereich	2012	2013	2014	2015	2016	2017	2018	2019	2020	2021	2022
	Personen										
<u>Zuzüge über die Stadtgrenze</u>											
A Warnemünde	292	285	321	406	413	472	424	453	472	327	624
B Rostock-Heide	88	77	72	58	72	98	82	122	145	126	182
C Lichtenhagen	856	785	723	872	901	802	803	734	583	527	633
D Groß Klein	711	764	670	958	886	765	745	806	707	741	755
E Lütten Klein	895	816	833	955	847	831	731	753	713	714	869
F Evershagen	853	854	841	1 024	1 010	871	944	787	762	730	832
G Schmarl	515	510	540	671	1 011	507	429	446	391	444	787
H Reutershagen	655	789	833	870	849	721	680	602	590	550	943
I Hansaviertel	408	456	435	463	479	427	406	465	387	367	412
J Gartenstadt/Stadtweide	175	298	361	469	271	226	219	156	219	262	284
K Kröpeliner-Tor-Vorstadt	1 603	1 542	1 566	1 789	1 623	1 617	1 688	1 656	1 483	1 346	1 461
L Südstadt	903	843	971	1 032	985	924	963	963	894	958	1 161
M Biestow	43	44	46	56	39	50	47	55	48	29	59
N Stadtmitte	1 693	1 484	1 412	1 819	1 623	1 669	1 665	1 720	1 420	1 292	1 659
O Brinckmansdorf	211	207	175	209	230	219	214	223	198	314	400
P Dierkow-Neu	667	663	701	741	675	595	560	624	524	556	599
Q Dierkow-Ost	7	21	14	26	22	15	16	21	13	15	14
R Dierkow-West	18	25	17	41	32	28	29	26	24	33	17
S Toitenwinkel	859	890	867	1 153	979	1 000	957	1 202	985	1 026	1 361
T Gehlsdorf	142	217	214	138	176	330	227	309	253	321	337
U Rostock-Ost	21	41	36	79	38	63	41	48	50	24	42
<u>Fortzüge über die Stadtgrenze</u>											
A Warnemünde	275	257	285	298	273	295	251	284	280	295	390
B Rostock-Heide	75	71	62	42	74	76	92	110	88	93	100
C Lichtenhagen	715	622	778	682	782	668	770	624	501	493	505
D Groß Klein	594	642	593	661	648	635	597	788	575	596	612
E Lütten Klein	662	662	814	718	736	638	675	644	611	636	594
F Evershagen	777	665	811	894	818	682	762	863	666	881	720
G Schmarl	459	415	417	421	460	444	396	438	368	423	379
H Reutershagen	716	712	841	847	828	696	714	791	654	637	731
I Hansaviertel	487	477	489	536	469	485	492	487	470	472	440
J Gartenstadt/Stadtweide	149	146	129	193	235	156	128	148	160	121	184
K Kröpeliner-Tor-Vorstadt	1 533	1 655	1 795	1 703	1 611	1 607	1 543	1 511	1 487	1 484	1 421
L Südstadt	669	860	869	867	948	939	905	834	789	836	847
M Biestow	47	63	77	94	57	76	68	91	59	64	37
N Stadtmitte	1 512	1 598	1 501	1 425	1 608	1 578	1 339	1 541	1 400	1 471	1 473
O Brinckmansdorf	236	226	209	252	212	219	195	226	244	240	242
P Dierkow-Neu	544	578	584	642	555	580	564	556	481	463	562
Q Dierkow-Ost	19	21	27	20	19	25	19	17	16	8	16
R Dierkow-West	19	24	23	26	32	28	32	24	30	38	16
S Toitenwinkel	803	746	777	869	847	834	970	891	809	809	1 089
T Gehlsdorf	126	158	202	179	159	182	247	189	177	201	210
U Rostock-Ost	35	40	45	34	37	59	35	41	40	47	30
<u>Wanderungssaldo über die Stadtgrenze</u>											
A Warnemünde	+ 17	+ 28	+ 36	+ 108	+ 140	+ 177	+ 173	+ 169	+ 192	+ 32	+ 234
B Rostock-Heide	+ 13	+ 6	+ 10	+ 16	- 2	+ 22	- 10	+ 12	+ 57	+ 33	+ 82
C Lichtenhagen	+ 141	+ 163	- 55	+ 190	+ 119	+ 134	+ 33	+ 110	+ 82	+ 34	+ 128
D Groß Klein	+ 117	+ 122	+ 77	+ 297	+ 238	+ 130	+ 148	+ 18	+ 132	+ 145	+ 143
E Lütten Klein	+ 233	+ 154	+ 19	+ 237	+ 111	+ 193	+ 56	+ 109	+ 102	+ 78	+ 275
F Evershagen	+ 76	+ 189	+ 30	+ 130	+ 192	+ 189	+ 182	- 76	+ 96	- 151	+ 112
G Schmarl	+ 56	+ 95	+ 123	+ 250	+ 551	+ 63	+ 33	+ 8	+ 23	+ 21	+ 408
H Reutershagen	- 61	+ 77	- 8	+ 23	+ 21	+ 25	- 34	- 189	- 64	- 87	+ 212
I Hansaviertel	- 79	- 21	- 54	- 73	+ 10	- 58	- 86	- 22	- 83	- 105	- 28
J Gartenstadt/Stadtweide	+ 26	+ 152	+ 232	+ 276	+ 36	+ 70	+ 91	+ 8	+ 59	+ 141	+ 100
K Kröpeliner-Tor-Vorstadt	+ 70	- 113	- 229	+ 86	+ 12	+ 10	+ 145	+ 145	- 4	- 138	+ 40
L Südstadt	+ 234	- 17	+ 102	+ 165	+ 37	- 15	+ 58	+ 129	+ 105	+ 122	+ 314
M Biestow	- 4	- 19	- 31	- 38	- 18	- 26	- 21	- 36	- 11	- 35	+ 22
N Stadtmitte	+ 181	- 114	- 89	+ 394	+ 15	+ 91	+ 326	+ 179	+ 20	- 179	+ 186
O Brinckmansdorf	- 25	- 19	- 34	- 43	+ 18	-	+ 19	- 3	- 46	+ 74	+ 158
P Dierkow-Neu	+ 123	+ 85	+ 117	+ 99	+ 120	+ 15	- 4	+ 68	+ 43	+ 93	+ 37
Q Dierkow-Ost	- 12	-	- 13	+ 6	+ 3	- 10	- 3	+ 4	- 3	+ 7	- 2
R Dierkow-West	- 1	+ 1	- 6	+ 15	-	-	- 3	+ 2	- 6	- 5	+ 1
S Toitenwinkel	+ 56	+ 144	+ 90	+ 284	+ 132	+ 166	- 13	+ 311	+ 176	+ 217	+ 272
T Gehlsdorf	+ 16	+ 59	+ 12	- 41	+ 17	+ 148	- 20	+ 120	+ 76	+ 120	+ 127
U Rostock-Ost	- 14	+ 1	- 9	+ 45	+ 1	+ 4	+ 6	+ 7	+ 10	- 23	+ 12

Wanderung durch Umzug innerhalb der Stadt nach Stadtbereichen 2012 bis 2022

Stadtbereich	2012	2013	2014	2015	2016	2017	2018	2019	2020	2021	2022
	Personen										
Umzugszuzüge aus anderen Stadtbereichen											
A Warnemünde	206	192	197	189	211	268	244	204	214	166	213
B Rostock-Heide	28	30	37	52	36	58	33	39	42	46	47
C Lichtenhagen	804	649	519	534	782	555	507	531	461	398	468
D Groß Klein	546	552	579	592	592	584	492	450	504	462	418
E Lütten Klein	670	691	713	752	674	733	675	703	546	560	685
F Evershagen	693	649	707	707	699	662	720	722	578	568	645
G Schmarl	401	429	474	428	364	351	373	366	303	281	317
H Reutershagen	975	836	789	835	911	731	714	760	685	696	646
I Hansaviertel	580	543	504	587	474	518	506	482	464	476	402
J Gartenstadt/Stadtweide	113	146	106	131	326	160	174	175	148	105	133
K Kröpeliner-Tor-Vorstadt	1 311	1 288	1 131	1 252	1 128	1 056	1 114	1 068	1 049	940	934
L Südstadt	768	697	652	669	907	710	623	631	637	617	670
M Biestow	84	62	93	64	78	83	93	64	52	60	69
N Stadtmitte	1 176	1 235	1 323	1 340	1 264	1 111	1 217	1 097	1 140	949	1 154
O Brinckmansdorf	258	286	295	312	305	322	246	326	285	436	386
P Dierkow-Neu	480	467	398	455	540	427	435	480	334	306	380
Q Dierkow-Ost	23	22	43	25	22	19	27	42	24	22	25
R Dierkow-West	45	30	23	47	36	32	110	54	35	23	51
S Toitenwinkel	600	659	612	692	716	508	570	633	637	675	646
T Gehlsdorf	230	312	192	218	209	198	192	219	260	252	213
U Rostock-Ost	53	37	48	26	60	37	86	53	38	27	26
Umzugsfortzüge in andere Stadtbereiche											
A Warnemünde	208	195	202	196	206	210	201	213	189	169	272
B Rostock-Heide	35	34	44	50	44	48	53	50	29	23	39
C Lichtenhagen	698	705	678	714	722	650	725	593	568	488	486
D Groß Klein	613	579	561	584	530	515	471	552	457	411	446
E Lütten Klein	771	723	655	689	670	639	632	680	623	588	617
F Evershagen	818	720	721	756	726	661	698	675	595	605	541
G Schmarl	410	428	420	443	1 018	391	383	403	368	367	435
H Reutershagen	678	776	729	759	871	752	751	664	626	652	788
I Hansaviertel	578	523	513	509	527	449	501	467	470	464	467
J Gartenstadt/Stadtweide	174	244	255	432	312	225	262	246	183	179	140
K Kröpeliner-Tor-Vorstadt	1 357	1 273	1 349	1 339	1 208	1 249	1 175	1 243	1 262	1 121	1 088
L Südstadt	640	588	615	620	571	611	625	618	620	614	642
M Biestow	101	86	83	55	56	64	74	65	65	55	82
N Stadtmitte	1 087	1 131	1 047	1 064	1 173	1 065	994	1 059	956	947	1 001
O Brinckmansdorf	290	239	237	268	253	210	229	223	196	210	187
P Dierkow-Neu	593	601	509	540	464	455	429	465	432	466	408
Q Dierkow-Ost	32	31	28	30	17	21	33	30	17	27	21
R Dierkow-West	39	39	44	42	38	32	31	44	29	22	24
S Toitenwinkel	703	713	571	603	703	614	575	531	520	468	573
T Gehlsdorf	167	131	132	174	158	197	245	248	202	148	239
U Rostock-Ost	52	53	42	40	67	65	64	30	29	41	32
Wanderungssaldo durch Umzug aus anderen Stadtbereichen bzw. in andere Stadtbereiche											
A Warnemünde	- 2	- 3	- 5	- 7	+ 5	+ 58	+ 43	- 9	+ 25	- 3	- 59
B Rostock-Heide	- 7	- 4	- 7	+ 2	- 8	+ 10	- 20	- 11	+ 13	+ 23	+ 8
C Lichtenhagen	+ 106	- 56	- 159	- 180	+ 60	- 95	- 218	- 62	- 107	- 90	- 18
D Groß Klein	- 67	- 27	+ 18	+ 8	+ 62	+ 69	+ 21	- 102	+ 47	+ 51	- 28
E Lütten Klein	- 101	- 32	+ 58	+ 63	+ 4	+ 94	+ 43	+ 23	- 77	- 28	+ 68
F Evershagen	- 125	- 71	- 14	- 49	- 27	+ 1	+ 22	+ 47	- 17	- 37	+ 104
G Schmarl	- 9	+ 1	+ 54	- 15	- 654	- 40	- 10	- 37	- 65	- 86	- 118
H Reutershagen	+ 297	+ 60	+ 60	+ 76	+ 40	- 21	- 37	+ 96	+ 59	+ 44	- 142
I Hansaviertel	+ 2	+ 20	- 9	+ 78	- 53	+ 69	+ 5	+ 15	- 6	+ 12	- 65
J Gartenstadt/Stadtweide	- 61	- 98	- 149	- 301	+ 14	- 65	- 88	- 71	- 35	- 74	- 7
K Kröpeliner-Tor-Vorstadt	- 46	+ 15	- 218	- 87	- 80	- 193	- 61	- 175	- 213	- 181	- 154
L Südstadt	+ 128	+ 109	+ 37	+ 49	+ 336	+ 99	- 2	+ 13	+ 17	+ 3	+ 28
M Biestow	- 17	- 24	+ 10	+ 9	+ 22	+ 19	+ 19	- 1	- 13	+ 5	- 13
N Stadtmitte	+ 89	+ 104	+ 276	+ 276	+ 91	+ 46	+ 223	+ 38	+ 184	+ 2	+ 153
O Brinckmansdorf	- 32	+ 47	+ 58	+ 44	+ 52	+ 112	+ 17	+ 103	+ 89	+ 226	+ 199
P Dierkow-Neu	- 113	- 134	- 111	- 85	+ 76	- 28	+ 6	+ 15	- 98	- 160	- 28
Q Dierkow-Ost	- 9	- 9	+ 15	- 5	+ 5	- 2	- 6	+ 12	+ 7	- 5	+ 4
R Dierkow-West	+ 6	- 9	- 21	+ 5	- 2	-	+ 79	+ 10	+ 6	+ 1	+ 27
S Toitenwinkel	- 103	- 54	+ 41	+ 89	+ 13	- 106	- 5	+ 102	+ 117	+ 207	+ 73
T Gehlsdorf	+ 63	+ 181	+ 60	+ 44	+ 51	+ 1	- 53	- 29	+ 58	+ 104	- 26
U Rostock-Ost	+ 1	- 16	+ 6	- 14	- 7	- 28	+ 22	+ 23	+ 9	- 14	- 6

Gewinn bzw. Verlust der Bevölkerung nach Stadtbereichen 2012 bis 2022

Stadtbereich	2012	2013	2014	2015	2016	2017	2018	2019	2020	2021	2022
	Personen										
Umzüge innerhalb des jeweiligen Stadtbereiches											
A Warnemünde	178	169	214	182	226	276	208	187	167	168	119
B Rostock-Heide	29	20	15	20	19	36	6	19	31	27	45
C Lichtenhagen	486	309	309	339	336	311	319	298	262	269	201
D Groß Klein	487	472	447	536	378	407	366	389	348	356	244
E Lütten Klein	458	435	434	453	434	371	430	370	333	367	339
F Evershagen	529	410	480	415	401	376	421	340	314	331	371
G Schmarl	265	362	294	272	249	190	235	248	192	186	180
H Reutershagen	433	442	393	439	398	345	378	359	276	439	316
I Hansaviertel	127	121	87	112	129	109	79	92	91	100	74
J Gartenstadt/Stadtweide	8	12	5	10	8	37	11	.	8	9	10
K Kröpeliner-Tor-Vorstadt	881	817	774	884	666	784	788	794	760	634	571
L Südstadt	322	331	339	318	354	281	349	333	472	365	334
M Biestow	7	17	.	5	6	9	.	15	11	.	6
N Stadtmitte	677	645	644	710	562	576	655	610	612	486	575
O Brinckmansdorf	57	61	45	38	45	71	51	51	50	99	48
P Dierkow-Neu	247	351	321	303	276	332	279	276	193	201	192
Q Dierkow-Ost	3	.	.	.
R Dierkow-West	.	.	5	3	3	.
S Toitenwinkel	626	666	574	633	499	466	500	476	543	443	435
T Gehlsdorf	74	74	93	60	56	28	45	96	71	40	86
U Rostock-Ost	5	5	5	8	10	.	8	.	8	6	.
Gewinn bzw. Verlust insgesamt¹											
A Warnemünde	- 39	- 48	- 37	+ 33	+ 95	+ 150	+ 169	+ 104	+ 140	- 54	+ 71
B Rostock-Heide	- 4	-	+ 2	+ 17	- 12	+ 35	- 37	- 7	+ 56	+ 50	+ 73
C Lichtenhagen	+ 262	+ 139	- 164	+ 23	+ 195	+ 29	- 213	+ 10	- 84	- 133	+ 11
D Groß Klein	- 23	+ 6	+ 29	+ 251	+ 200	+ 126	+ 48	- 173	+ 45	+ 98	+ 9
E Lütten Klein	+ 11	- 28	- 52	+ 176	- 39	+ 166	- 143	- 118	- 198	- 200	+ 59
F Evershagen	- 86	+ 55	- 14	+ 16	+ 117	+ 143	+ 142	- 111	+ 28	- 290	+ 116
G Schmarl	+ 87	+ 122	+ 204	+ 234	- 114	+ 20	+ 31	- 42	- 29	- 96	+ 252
H Reutershagen	+ 165	+ 48	- 6	+ 9	- 37	- 102	- 148	- 182	- 123	- 164	- 61
I Hansaviertel	- 80	- 4	- 53	+ 11	- 35	+ 33	- 74	- 9	- 92	- 94	- 120
J Gartenstadt/Stadtweide	- 47	+ 28	+ 67	+ 60	+ 25	- 15	- 13	- 98	+ 2	+ 22	+ 44
K Kröpeliner-Tor-Vorstadt	+ 171	+ 17	- 284	+ 169	+ 74	- 55	+ 228	+ 79	- 107	- 222	- 60
L Südstadt	+ 220	- 35	+ 3	+ 83	+ 249	- 37	- 57	+ 26	- 7	+ 2	+ 144
M Biestow	- 26	- 48	- 27	- 33	- 3	- 28	- 17	- 57	- 26	- 54	- 18
N Stadtmitte	+ 343	+ 69	+ 272	+ 781	+ 213	+ 207	+ 607	+ 246	+ 266	- 102	+ 285
O Brinckmansdorf	- 62	- 4	+ 5	- 16	+ 59	+ 104	+ 5	+ 72	+ 12	+ 270	+ 309
P Dierkow-Neu	+ 71	- 44	+ 36	+ 43	+ 258	-	+ 10	+ 103	- 35	- 83	+ 9
Q Dierkow-Ost	- 25	- 11	- 3	- 5	- 6	- 23	- 19	+ 3	- 10	- 6	- 6
R Dierkow-West	- 8	- 12	- 26	+ 10	- 7	- 8	+ 65	+ 3	- 3	- 11	+ 24
S Toitenwinkel	- 44	+ 74	+ 140	+ 366	+ 129	+ 106	- 1	+ 410	+ 268	+ 399	+ 289
T Gehlsdorf	+ 99	+ 259	+ 89	+ 52	+ 95	+ 194	- 47	+ 106	+ 156	+ 223	+ 100
U Rostock-Ost	- 12	- 14	- 6	+ 25	+ 3	- 21	+ 33	+ 27	+ 19	- 37	- 1
Gewinn bzw. Verlust je 1 000 Einwohner am 31.12. des Vorjahres¹											
A Warnemünde	- 5	- 6	- 5	+ 4	+ 12	+ 19	+ 21	+ 13	+ 17	- 6	+ 8
B Rostock-Heide	- 3	-	+ 1	+ 11	- 8	+ 22	- 23	- 4	+ 36	+ 31	+ 44
C Lichtenhagen	+ 19	+ 10	- 12	+ 2	+ 14	+ 2	- 15	+ 1	- 6	- 9	+ 1
D Groß Klein	- 2	-	+ 2	+ 19	+ 15	+ 9	+ 4	- 13	+ 3	+ 7	+ 1
E Lütten Klein	+ 1	- 2	- 3	+ 10	- 2	+ 10	- 8	- 7	- 12	- 12	+ 4
F Evershagen	- 5	+ 3	- 1	+ 1	+ 7	+ 9	+ 8	- 7	+ 2	- 17	+ 7
G Schmarl	+ 11	+ 15	+ 24	+ 27	- 13	+ 2	+ 4	- 5	- 3	- 11	+ 29
H Reutershagen	+ 9	+ 3	- 0	+ 0	- 2	- 6	- 8	- 10	- 7	- 9	- 4
I Hansaviertel	- 9	- 0	- 6	+ 1	- 4	+ 4	- 9	- 1	- 11	- 11	- 15
J Gartenstadt/Stadtweide	- 14	+ 9	+ 20	- 18	+ 8	- 5	- 4	- 30	+ 1	+ 7	+ 14
K Kröpeliner-Tor-Vorstadt	+ 9	+ 1	- 15	+ 9	+ 4	- 3	+ 12	+ 4	- 5	- 11	- 3
L Südstadt	+ 15	- 2	+ 0	+ 6	+ 17	- 2	- 4	+ 2	- 0	-	+ 10
M Biestow	- 9	- 17	- 9	- 12	- 1	- 10	- 6	- 21	- 10	- 20	- 7
N Stadtmitte	+ 19	+ 4	+ 15	+ 42	+ 11	+ 10	+ 30	+ 12	+ 13	- 5	+ 14
O Brinckmansdorf	- 8	- 0	+ 1	- 2	+ 7	+ 13	+ 1	+ 9	+ 1	+ 32	+ 36
P Dierkow-Neu	+ 7	- 4	+ 3	+ 4	+ 24	-	+ 1	+ 9	- 3	- 8	+ 1
Q Dierkow-Ost	- 22	- 10	- 3	- 5	- 6	- 21	- 18	+ 3	- 10	- 6	- 6
R Dierkow-West	- 7	- 10	- 22	+ 9	- 6	- 7	+ 57	+ 2	- 2	- 9	+ 20
S Toitenwinkel	- 3	+ 6	+ 11	+ 27	+ 9	+ 8	-	+ 29	+ 19	+ 27	+ 19
T Gehlsdorf	+ 26	+ 65	+ 21	+ 12	+ 22	+ 43	- 10	+ 23	+ 33	+ 46	+ 20
U Rostock-Ost	- 10	- 12	- 5	+ 21	+ 2	- 17	+ 28	+ 22	+ 15	- 29	- 1

¹ unter Berücksichtigung von Korrekturen

Wanderungsbewegung nach Stadtbereichen und Altersgruppen 2022¹

Stadtbereich	Wanderung insgesamt			Davon					
				Wanderung über die Stadtgrenze			Wanderung durch Umzug innerhalb der Stadt		
	Zuzüge	Fortzüge	Saldo	Zuzüge	Fortzüge	Saldo	Zuzüge	Fortzüge	Saldo
Personen									
<i>Insgesamt</i>									
A Warnemünde	837	662	+ 175	624	390	+ 234	213	272	- 59
B Rostock-Heide	229	139	+ 90	182	100	+ 82	47	39	+ 8
C Lichtenhagen	1 101	991	+ 110	633	505	+ 128	468	486	- 18
D Groß Klein	1 173	1 058	+ 115	755	612	+ 143	418	446	- 28
E Lütten Klein	1 554	1 211	+ 343	869	594	+ 275	685	617	+ 68
F Evershagen	1 477	1 261	+ 216	832	720	+ 112	645	541	+ 104
G Schmarl	1 104	814	+ 290	787	379	+ 408	317	435	- 118
H Reutershagen	1 589	1 519	+ 70	943	731	+ 212	646	788	- 142
I Hansaviertel	814	907	- 93	412	440	- 28	402	467	- 65
J Gartenstadt/Stadtweide	417	324	+ 93	284	184	+ 100	133	140	- 7
K Kröpeliner-Tor-Vorstadt	2 395	2 509	- 114	1 461	1 421	+ 40	934	1 088	- 154
L Südstadt	1 831	1 489	+ 342	1 161	847	+ 314	670	642	+ 28
M Biestow	128	119	+ 9	59	37	+ 22	69	82	- 13
N Stadtmitte	2 813	2 474	+ 339	1 659	1 473	+ 186	1 154	1 001	+ 153
O Brinckmansdorf	786	429	+ 357	400	242	+ 158	386	187	+ 199
P Dierkow-Neu	979	970	+ 9	599	562	+ 37	380	408	- 28
Q Dierkow-Ost	39	37	+ 2	14	16	- 2	25	21	+ 4
R Dierkow-West	68	40	+ 28	17	16	+ 1	51	24	+ 27
S Toitenwinkel	2 007	1 662	+ 345	1 361	1 089	+ 272	646	573	+ 73
T Gehlsdorf	550	449	+ 101	337	210	+ 127	213	239	- 26
U Rostock-Ost	68	62	+ 6	42	30	+ 12	26	32	- 6
<i>im Alter von 0 bis unter 15 Jahren</i>									
A Warnemünde	156	87	+ 69	119	50	+ 69	37	37	-
B Rostock-Heide	31	13	+ 18	20	10	+ 10	11	3	+ 8
C Lichtenhagen	151	99	+ 52	62	52	+ 10	89	47	+ 42
D Groß Klein	143	132	+ 11	85	80	+ 5	58	52	+ 6
E Lütten Klein	191	151	+ 40	102	71	+ 31	89	80	+ 9
F Evershagen	178	145	+ 33	78	80	- 2	100	65	+ 35
G Schmarl	149	125	+ 24	97	47	+ 50	52	78	- 26
H Reutershagen	233	215	+ 18	159	102	+ 57	74	113	- 39
I Hansaviertel	70	107	- 37	32	53	- 21	38	54	- 16
J Gartenstadt/Stadtweide	80	53	+ 27	53	30	+ 23	27	23	+ 4
K Kröpeliner-Tor-Vorstadt	182	300	- 118	124	153	- 29	58	147	- 89
L Südstadt	112	126	- 14	48	56	- 8	64	70	- 6
M Biestow	31	12	+ 19	12	3	+ 9	19	9	+ 10
N Stadtmitte	325	336	- 11	183	194	- 11	142	142	-
O Brinckmansdorf	109	47	+ 62	52	39	+ 13	57	8	+ 49
P Dierkow-Neu	140	121	+ 19	70	64	+ 6	70	57	+ 13
Q Dierkow-Ost	10	6	+ 4	.	.	+ 1	.	.	+ 3
R Dierkow-West	19	5	+ 14	.	.	+ 2	.	.	+ 12
S Toitenwinkel	302	261	+ 41	186	146	+ 40	116	115	+ 1
T Gehlsdorf	89	96	- 7	52	42	+ 10	37	54	- 17
U Rostock-Ost	12	6	+ 6	.	.	+ 5	.	.	+ 1

Fortsetzung der Tabelle: Wanderungsbewegung nach Stadtbereichen und Altersgruppen 2022¹

Stadtbereich	Wanderung insgesamt			Davon					
				Wanderung über die Stadtgrenze			Wanderung durch Umzug innerhalb der Stadt		
	Zuzüge	Fortzüge	Saldo	Zuzüge	Fortzüge	Saldo	Zuzüge	Fortzüge	Saldo
Personen									
<i>im Alter von 15 bis unter 25 Jahren</i>									
A Warnemünde	136	113	+ 23	109	67	+ 42	27	46	- 19
B Rostock-Heide	43	33	+ 10	.	.	+ 13	.	.	- 3
C Lichtenhagen	353	256	+ 97	244	126	+ 118	109	130	- 21
D Groß Klein	319	249	+ 70	222	119	+ 103	97	130	- 33
E Lütten Klein	398	268	+ 130	238	117	+ 121	160	151	+ 9
F Evershagen	430	327	+ 103	273	174	+ 99	157	153	+ 4
G Schmarl	305	207	+ 98	224	102	+ 122	81	105	- 24
H Reutershagen	411	295	+ 116	259	125	+ 134	152	170	- 18
I Hansaviertel	285	196	+ 89	164	85	+ 79	121	111	+ 10
J Gartenstadt/Stadtweide	79	54	+ 25	66	28	+ 38	13	26	- 13
K Kröpeliner-Tor-Vorstadt	924	479	+ 445	587	282	+ 305	337	197	+ 140
L Südstadt	708	331	+ 377	533	198	+ 335	175	133	+ 42
M Biestow	13	20	- 7	10	9	+ 1	3	11	- 8
N Stadtmitte	657	465	+ 192	430	239	+ 191	227	226	+ 1
O Brinckmansdorf	127	106	+ 21	81	42	+ 39	46	64	- 18
P Dierkow-Neu	301	224	+ 77	208	113	+ 95	93	111	- 18
Q Dierkow-Ost	4	4	-	.	.	- 1	.	.	+ 1
R Dierkow-West	8	7	+ 1	4	3	+ 1	4	4	-
S Toitenwinkel	463	309	+ 154	340	183	+ 157	123	126	- 3
T Gehlsdorf	77	68	+ 9	57	21	+ 36	20	47	- 27
U Rostock-Ost	16	17	- 1	11	10	+ 1	5	7	- 2
<i>im Alter von 25 bis unter 35 Jahren</i>									
A Warnemünde	120	141	- 21	83	88	- 5	37	53	- 16
B Rostock-Heide	43	27	+ 16	33	19	+ 14	10	8	+ 2
C Lichtenhagen	190	258	- 68	110	143	- 33	80	115	- 35
D Groß Klein	198	264	- 66	120	160	- 40	78	104	- 26
E Lütten Klein	326	331	- 5	176	178	- 2	150	153	- 3
F Evershagen	340	343	- 3	192	202	- 10	148	141	+ 7
G Schmarl	250	199	+ 51	170	112	+ 58	80	87	- 7
H Reutershagen	387	411	- 24	198	244	- 46	189	167	+ 22
I Hansaviertel	258	325	- 67	121	176	- 55	137	149	- 12
J Gartenstadt/Stadtweide	108	84	+ 24	88	45	+ 43	20	39	- 19
K Kröpeliner-Tor-Vorstadt	786	1 068	- 282	444	646	- 202	342	422	- 80
L Südstadt	547	639	- 92	333	395	- 62	214	244	- 30
M Biestow	28	20	+ 8	7	7	-	21	13	+ 8
N Stadtmitte	840	869	- 29	475	572	- 97	365	297	+ 68
O Brinckmansdorf	195	81	+ 114	78	41	+ 37	117	40	+ 77
P Dierkow-Neu	214	254	- 40	125	163	- 38	89	91	- 2
Q Dierkow-Ost	7	7	-	.	.	- 3	.	.	+ 3
R Dierkow-West	15	8	+ 7	5	6	- 1	10	2	+ 8
S Toitenwinkel	430	429	+ 1	280	305	- 25	150	124	+ 26
T Gehlsdorf	126	98	+ 28	74	53	+ 21	52	45	+ 7
U Rostock-Ost	15	4	+ 11	.	.	+ 9	.	.	+ 2

Fortsetzung der Tabelle: Wanderungsbewegung nach Stadtbereichen und Altersgruppen 2022¹

Stadtbereich	Wanderung insgesamt			Davon					
				Wanderung über die Stadtgrenze			Wanderung durch Umzug innerhalb der Stadt		
	Zuzüge	Fortzüge	Saldo	Zuzüge	Fortzüge	Saldo	Zuzüge	Fortzüge	Saldo
Personen									
im Alter von 35 bis unter 45 Jahren									
A Warnemünde	163	111	+ 52	123	67	+ 56	40	44	- 4
B Rostock-Heide	33	16	+ 17	22	10	+ 12	11	6	+ 5
C Lichtenhagen	160	124	+ 36	78	76	+ 2	82	48	+ 34
D Groß Klein	185	163	+ 22	121	106	+ 15	64	57	+ 7
E Lütten Klein	189	171	+ 18	106	93	+ 13	83	78	+ 5
F Evershagen	194	173	+ 21	110	115	- 5	84	58	+ 26
G Schmarl	179	149	+ 30	127	74	+ 53	52	75	- 23
H Reutershagen	253	238	+ 15	155	115	+ 40	98	123	- 25
I Hansaviertel	98	144	- 46	50	68	- 18	48	76	- 28
J Gartenstadt/Stadtweide	80	69	+ 11	55	43	+ 12	25	26	- 1
K Kröpeliner-Tor-Vorstadt	274	374	- 100	163	208	- 45	111	166	- 55
L Südstadt	171	163	+ 8	91	97	- 6	80	66	+ 14
M Biestow	21	14	+ 7	12	3	+ 9	9	11	- 2
N Stadtmitte	401	461	- 60	240	279	- 39	161	182	- 21
O Brinckmansdorf	136	73	+ 63	66	57	+ 9	70	16	+ 54
P Dierkow-Neu	169	187	- 18	89	116	- 27	80	71	+ 9
Q Dierkow-Ost	9	9	-	.	.	+ 1	.	.	- 1
R Dierkow-West	17	6	+ 11	.	.	+ 1	.	4	+ 10
S Toitenwinkel	345	340	+ 5	243	230	+ 13	102	110	- 8
T Gehlsdorf	98	84	+ 14	52	42	+ 10	46	42	+ 4
U Rostock-Ost	11	11	-	5	5	-	6	6	-
im Alter von 45 bis unter 55 Jahren									
A Warnemünde	89	57	+ 32	64	35	+ 29	25	22	+ 3
B Rostock-Heide	29	12	+ 17	25	7	+ 18	4	5	- 1
C Lichtenhagen	79	72	+ 7	48	36	+ 12	31	36	- 5
D Groß Klein	105	96	+ 9	69	58	+ 11	36	38	- 2
E Lütten Klein	144	88	+ 56	98	43	+ 55	46	45	+ 1
F Evershagen	126	88	+ 38	81	57	+ 24	45	31	+ 14
G Schmarl	99	51	+ 48	81	20	+ 61	18	31	- 13
H Reutershagen	119	96	+ 23	71	48	+ 23	48	48	-
I Hansaviertel	37	35	+ 2	23	12	+ 11	14	23	- 9
J Gartenstadt/Stadtweide	20	24	- 4	9	14	- 5	11	10	+ 1
K Kröpeliner-Tor-Vorstadt	83	108	- 25	54	55	- 1	29	53	- 24
L Südstadt	68	50	+ 18	40	25	+ 15	28	25	+ 3
M Biestow	7	1	+ 6	.	.	+ 4	.	.	+ 2
N Stadtmitte	142	118	+ 24	84	68	+ 16	58	50	+ 8
O Brinckmansdorf	68	44	+ 24	34	31	+ 3	34	13	+ 21
P Dierkow-Neu	53	61	- 8	43	45	- 2	10	16	- 6
Q Dierkow-Ost	5	3	+ 2	.	.	+ 1	.	.	+ 1
R Dierkow-West	6	6	-	.	.	- 2	.	.	+ 2
S Toitenwinkel	171	138	+ 33	131	114	+ 17	40	24	+ 16
T Gehlsdorf	59	49	+ 10	46	24	+ 22	13	25	- 12
U Rostock-Ost	8	12	- 4	4	8	- 4	4	4	-

Fortsetzung der Tabelle: Wanderungsbewegung nach Stadtbereichen und Altersgruppen 2022¹

Stadtbereich	Wanderung insgesamt			Davon					
				Wanderung über die Stadtgrenze			Wanderung durch Umzug innerhalb der Stadt		
	Zuzüge	Fortzüge	Saldo	Zuzüge	Fortzüge	Saldo	Zuzüge	Fortzüge	Saldo
im Alter von 55 bis unter 65 Jahren									
A Warnemünde	84	58	+ 26	66	42	+ 24	18	16	+ 2
B Rostock-Heide	22	18	+ 4	15	12	+ 3	7	6	+ 1
C Lichtenhagen	64	48	+ 16	41	21	+ 20	23	27	- 4
D Groß Klein	89	61	+ 28	64	38	+ 26	25	23	+ 2
E Lütten Klein	104	57	+ 47	66	24	+ 42	38	33	+ 5
F Evershagen	81	60	+ 21	41	34	+ 7	40	26	+ 14
G Schmarl	71	39	+ 32	56	11	+ 45	15	28	- 13
H Reutershagen	99	69	+ 30	52	29	+ 23	47	40	+ 7
I Hansaviertel	15	25	- 10	9	9	-	6	16	- 10
J Gartenstadt/Stadtweide	7	18	- 11	4	12	- 8	3	6	- 3
K Kröpeliner-Tor-Vorstadt	63	70	- 7	44	38	+ 6	19	32	- 13
L Südstadt	87	48	+ 39	49	22	+ 27	38	26	+ 12
M Biestow	4	10	- 6	.	.	- 3	.	.	- 3
N Stadtmitte	134	114	+ 20	90	64	+ 26	44	50	- 6
O Brinckmansdorf	58	31	+ 27	36	16	+ 20	22	15	+ 7
P Dierkow-Neu	43	45	- 2	27	23	+ 4	16	22	- 6
Q Dierkow-Ost	.	.	+ 3	.	.	+ 1	.	.	+ 2
R Dierkow-West	.	.	- 2	.	.	-	.	.	- 2
S Toitenwinkel	121	104	+ 17	85	64	+ 21	36	40	- 4
T Gehlsdorf	51	27	+ 24	27	16	+ 11	24	11	+ 13
U Rostock-Ost	6	4	+ 2	3	-	+ 3	3	4	- 1
im Alter von 65 Jahren und älter									
A Warnemünde	89	95	- 6	60	41	+ 19	29	54	- 25
B Rostock-Heide	28	20	+ 8	25	13	+ 12	3	7	- 4
C Lichtenhagen	104	134	- 30	50	51	- 1	54	83	- 29
D Groß Klein	134	93	+ 41	74	51	+ 23	60	42	+ 18
E Lütten Klein	202	145	+ 57	83	68	+ 15	119	77	+ 42
F Evershagen	128	125	+ 3	57	58	- 1	71	67	+ 4
G Schmarl	51	44	+ 7	32	13	+ 19	19	31	- 12
H Reutershagen	87	195	- 108	49	68	- 19	38	127	- 89
I Hansaviertel	51	75	- 24	13	37	- 24	38	38	-
J Gartenstadt/Stadtweide	43	22	+ 21	9	12	- 3	34	10	+ 24
K Kröpeliner-Tor-Vorstadt	83	110	- 27	45	39	+ 6	38	71	- 33
L Südstadt	138	132	+ 6	67	54	+ 13	71	78	- 7
M Biestow	24	42	- 18	11	9	+ 2	13	33	- 20
N Stadtmitte	314	111	+ 203	157	57	+ 100	157	54	+ 103
O Brinckmansdorf	93	47	+ 46	53	16	+ 37	40	31	+ 9
P Dierkow-Neu	59	78	- 19	37	38	- 1	22	40	- 18
Q Dierkow-Ost	.	7	- 7	.	.	- 2	.	.	- 5
R Dierkow-West	.	.	- 3	.	.	-	.	.	- 3
S Toitenwinkel	175	81	+ 94	96	47	+ 49	79	34	+ 45
T Gehlsdorf	50	27	+ 23	29	12	+ 17	21	15	+ 6
U Rostock-Ost	-	8	- 8	.	.	- 2	.	.	- 6

¹ ohne Umzüge innerhalb des Stadtbereiches

Bevölkerungsentwicklung in der Region Rostock 1990 bis 2022

Kreis/Gemeinde	Bevölkerung am 31.12.				Veränderungen 2022 gegenüber 2021	Veränderungen 2022 gegenüber 1990		
	1990	2021	2022			auf %	Personen	auf %
			insgesamt	darunter weiblich				
Kreisfreie Stadt								
Hanse- und Universitätsstadt Rostock	248 844	208 400	209 920	107 120	+ 1 520	100,7	- 40 444	83,7
Landkreis Rostock								
Admannshagen-Bargeshagen	780	2 880	2 874	1 452	- 6	99,8	+ 2 094	368,5
Alt Bukow	619	507	508	256	+ 1	100,2	- 111	82,1
Alt Sührkow	572	386	385	185	- 1	99,7	- 187	67,3
Altkalen	841	782	765	376	- 17	97,8	- 76	91,0
Am Salzhaff	512	531	519	251	- 12	97,7	+ 7	101,4
Bad Doberan, Stadt	12 119	12 752	12 954	6 816	+ 202	101,6	+ 835	106,9
Bartenshagen-Parkentin	833	1 318	1 354	682	+ 36	102,7	+ 521	162,5
Bastorf	1 025	1 069	1 083	522	+ 14	101,3	+ 58	105,7
Baumgarten	991	815	791	389	- 24	97,1	- 200	79,8
Behren-Lübchin	1 333	946	956	462	+ 10	101,1	- 377	71,7
Benitz	202	406	418	214	+ 12	103,0	+ 216	206,9
Bentwisch	1 749	3 453	3 542	1 765	+ 89	102,6	+ 1 793	202,5
Bernitt	1 928	1 587	1 619	803	+ 32	102,0	- 309	84,0
Biendorf	1 278	1 239	1 249	620	+ 10	100,8	- 29	97,7
Blankenhagen	934	1 092	1 101	555	+ 9	100,8	+ 167	117,9
Börgerende-Rethwisch	868	1 746	1 721	867	- 25	98,6	+ 853	198,3
Bröbberow	307	690	684	339	- 6	99,1	+ 377	222,8
Broderstorf	1 607	3 814	3 801	1 891	- 13	99,7	+ 2 194	236,5
Bützow, Stadt	10 597	7 970	8 181	4 003	+ 211	102,6	- 2 416	77,2
Cammin	1 037	783	805	389	+ 22	102,8	- 232	77,6
Carinerland	1 503	1 259	1 298	620	+ 39	103,1	- 205	86,4
Dahmen	740	456	453	211	- 3	99,3	- 287	61,2
Dalkendorf	380	245	244	121	- 1	99,6	- 136	64,2
Dobbin-Linstow	649	508	509	235	+ 1	100,2	- 140	78,4
Dolgen am See	632	655	664	323	+ 9	101,4	+ 32	105,1
Dreetz	235	186	189	87	+ 3	101,6	- 46	80,4
Dummerstorf	5 428	7 532	7 624	3 563	+ 92	101,2	+ 2 196	140,5
Elmenhorst/Lichtenhagen	1 178	4 226	4 243	2 168	+ 17	100,4	+ 3 065	360,2
Finkenthal	368	309	316	141	+ 7	102,3	- 52	85,9
Gelbensande	2 286	1 798	1 859	845	+ 61	103,4	- 427	81,3
Glasewitz	405	429	423	200	- 6	98,6	+ 18	104,4
Gnewitz	217	241	257	130	+ 16	106,6	+ 40	118,4
Gnoien, Stadt	4 177	2 865	2 838	1 465	- 27	99,1	- 1 339	67,9
Graal-Müritz	4 079	4 043	4 183	2 307	+ 140	103,5	+ 104	102,5
Grammow	248	146	154	69	+ 8	105,5	- 94	62,1
Groß Roge	802	581	594	293	+ 13	102,2	- 208	74,1
Groß Schwiesow	260	302	308	151	+ 6	102,0	+ 48	118,5
Groß Wokern	996	1 002	1 011	494	+ 9	100,9	+ 15	101,5

Fortsetzung der Tabelle: Bevölkerungsentwicklung in der Region Rostock 1990 bis 2022

Kreis/Gemeinde	Bevölkerung am 31.12.				Veränderungen 2022 gegenüber 2021		Veränderungen 2022 gegenüber 1990	
	1990	2021	2022					
			insgesamt	darunter weiblich				
	Personen				auf %		Personen	auf %
noch Landkreis Rostock								
Groß Wüstenfelde	1 048	801	780	395	- 21	97,4	- 268	74,4
Gülzow-Prüzen	1 779	1 585	1 608	797	+ 23	101,5	- 171	90,4
Güstrow, Stadt	37 513	29 026	29 556	15 261	+ 530	101,8	- 7 957	78,8
Gutow	765	1 003	1 011	500	+ 8	100,8	+ 246	132,2
Hohen Demzin	556	359	362	195	+ 3	100,8	- 194	65,1
Hohen Spreng	510	540	563	262	+ 23	104,3	+ 53	110,4
Hohenfelde	447	784	795	394	+ 11	101,4	+ 348	177,9
Hoppenrade	782	637	643	316	+ 6	100,9	- 139	82,2
Jördenstorf	1 489	1 007	1 084	505	+ 77	107,6	- 405	72,8
Jürgenshagen	1 136	1 120	1 151	580	+ 31	102,8	+ 15	101,3
Kassow	450	353	345	161	- 8	97,7	- 105	76,7
Klein Belitz	1 110	836	845	409	+ 9	101,1	- 265	76,1
Klein Upahl	416	242	231	109	- 11	95,5	- 185	55,5
Krakow am See, Stadt	4 379	3 422	3 442	1 736	+ 20	100,6	- 937	78,6
Kritzow	1 316	3 905	3 927	2 001	+ 22	100,6	+ 2 611	298,4
Kröpelin, Stadt	5 483	4 811	4 829	2 404	+ 18	100,4	- 654	88,1
Kuchelmiß	765	629	652	321	+ 23	103,7	- 113	85,2
Kühlungsborn, Stadt	7 864	7 964	8 037	4 339	+ 73	100,9	+ 173	102,2
Kuhs	378	308	305	157	- 3	99,0	- 73	80,7
Laage, Stadt	8 990	6 450	6 549	3 285	+ 99	101,5	- 2 441	72,8
Lalendorf	4 667	3 533	3 542	1 766	+ 9	100,3	- 1 125	75,9
Lambrechtshagen	1 048	2 930	2 961	1 519	+ 31	101,1	+ 1 913	282,5
Lelkendorf	695	430	425	209	- 5	98,8	- 270	61,2
Lohmen	547	799	797	381	- 2	99,7	+ 250	145,7
Lüssow	1 232	960	986	473	+ 26	102,7	- 246	80,0
Mistorf	760	637	630	306	- 7	98,9	- 130	82,9
Mönchhagen	567	1 291	1 280	627	- 11	99,1	+ 713	225,7
Mühl Rosin	732	1 116	1 113	568	- 3	99,7	+ 381	152,0
Neubukow, Stadt	5 018	3 973	4 037	2 055	+ 64	101,6	- 981	80,5
Nienhagen	677	2 139	2 188	1 130	+ 49	102,3	+ 1 511	323,2
Nustrow	189	159	172	80	+ 13	108,2	- 17	91,0
Papendorf	1 102	2 520	2 525	1 291	+ 5	100,2	+ 1 423	229,1
Penzin	149	131	138	69	+ 7	105,3	- 11	92,6
Plaaz	853	742	754	355	+ 12	101,6	- 99	88,4
Pölchow	485	952	943	464	- 9	99,1	+ 458	194,4
Poppendorf	264	713	720	368	+ 7	101,0	+ 456	272,7
Prebbereide	911	763	763	369	-	100,0	- 148	83,8
Reddelich	522	983	1 009	513	+ 26	102,6	+ 487	193,3

Fortsetzung der Tabelle: Bevölkerungsentwicklung in der Region Rostock 1990 bis 2022

Kreis/Gemeinde	Bevölkerung am 31.12.				Veränderungen 2022 gegenüber 2021		Veränderungen 2022 gegenüber 1990	
	1990	2021	2022					
			insgesamt	darunter weiblich				
	Personen				auf %		Personen	auf %
noch Landkreis Rostock								
Reimershagen	537	399	394	175	- 5	98,7	- 143	73,4
Rerik, Stadt	2 301	2 166	2 192	1 161	+ 26	101,2	- 109	95,3
Retschow	585	964	959	482	- 5	99,5	+ 374	163,9
Roggentin	507	2 716	2 734	1 386	+ 18	100,7	+ 2 227	539,3
Rövershagen	1 489	2 738	2 857	1 404	+ 119	104,3	+ 1 368	191,9
Rühn	661	621	628	318	+ 7	101,1	- 33	95,0
Rukieten	263	368	364	171	- 4	98,9	+ 101	138,4
Sanitz	4 555	6 372	6 564	3 342	+ 192	103,0	+ 2 009	144,1
Sarmstorf	468	476	495	252	+ 19	104,0	+ 27	105,8
Satow	5 032	5 965	6 079	3 044	+ 114	101,9	+ 1 047	120,8
Schorssow	590	452	450	227	- 2	99,6	- 140	76,3
Schwaan, Stadt	5 724	5 037	5 070	2 617	+ 33	100,7	- 654	88,6
Schwasdorf	745	425	431	201	+ 6	101,4	- 314	57,9
Selpin	940	481	493	230	+ 12	102,5	- 447	52,4
Stäbelow	547	1 401	1 408	708	+ 7	100,5	+ 861	257,4
Steffenshagen	345	557	578	293	+ 21	103,8	+ 233	167,5
Steinhagen	863	648	650	325	+ 2	100,3	- 213	75,3
Stubbendorf	135	158	162	72	+ 4	102,5	+ 27	120,0
Sukow-Levitzow	521	495	500	233	+ 5	101,0	- 21	96,0
Tarnow	1 464	1 108	1 106	543	- 2	99,8	- 358	75,5
Tessin, Stadt	3 948	3 926	4 012	2 044	+ 86	102,2	+ 64	101,6
Teterow, Stadt	11 440	8 310	8 434	4 312	+ 124	101,5	- 3 006	73,7
Thelkow	561	448	466	212	+ 18	104,0	- 95	83,1
Thulendorf	404	677	693	353	+ 16	102,4	+ 289	171,5
Thürkow	509	375	373	184	- 2	99,5	- 136	73,3
Vorbeck	304	369	381	174	+ 12	103,3	+ 77	125,3
Walkendorf	1 480	893	918	458	+ 25	102,8	- 562	62,0
Wardow	1 588	1 309	1 313	631	+ 4	100,3	- 275	82,7
Warnkenhagen	424	320	310	153	- 10	96,9	- 114	73,1
Warnow	1 199	883	898	420	+ 15	101,7	- 301	74,9
Wiendorf	584	796	802	382	+ 6	100,8	+ 218	137,3
Wittenbeck	398	865	899	464	+ 34	103,9	+ 501	225,9
Zarnewan	383	453	454	218	+ 1	100,2	+ 71	118,5
Zehna	732	645	683	345	+ 38	105,9	- 49	93,3
Zepelin	549	461	452	215	- 9	98,0	- 97	82,3
Ziesendorf	736	1 417	1 430	722	+ 13	100,9	+ 694	194,3
Landkreis Rostock insgesamt	215 820	217 796	220 807	111 401	+ 3 011	101,4	+ 4 987	102,3

Stichwortverzeichnis

Abfälle.....	201, 202
Abschlussprüfungen	325, 327
Absolventen	298, 311, 315
Abwasserentsorgung.....	194, 202
Adoptionen	273
Alleinerziehende	99, 100
Allgemeinbildende Schulen	298, 303-311
Altenheime.....	257, 294-295
Altersspezifische Geburtenziffer.....	67
Altersstruktur	28, 34-37, 49, 54
Altlasten	206
Ampeln.....	194, 200
Anhang	393-420
Apotheken	278, 279
Arbeitgeber	121
Arbeitnehmer	102, 117-119
Arbeitnehmerentgelt	102, 113-114
Arbeitslose	103, 161-164, 166-169
Arbeitslosenquote.....	103, 161, 163
Arbeitsstellen, gemeldete	166
Ärzte	278, 279
Asylbewerberleistungen	256, 287
Aus- und Einpendler	102, 126-130
Ausbaugewerbe.....	157-160
Ausgaben.....	360, 365
Ausländische Bevölkerung	38-40
Außerbetriebsetzungen	231
Ausstellungen	178
Auszahlungen.....	360, 366-369
Auszubildende	315-318
Autowrackentsorgung.....	200
Badewasserqualität	206
Baufertigstellungen.....	189
Baugenehmigungen	189
Bauhauptgewerbe	151-156, 158
Bauland.....	191
Bautätigkeit.....	180, 189-191
Bauüberhang	191
Bedarfsgemeinschaften.....	170-172, 174
Beförderte Personen	220-221
Beherbergungen.....	235-242
Benzin.....	228-229
Berufliche Schulen.....	312-315
Beschäftigte, geringfügig entlohnte	102, 131-135
marginal	102, 117
schwerbehinderte.....	103, 120-121
sozialversicherungspflichtig	102, 122-126
Bestattungen	281
Bevölkerung.....	28, 397-420
Bevölkerung,.....	28

ausländische	38-40, 44-48
Bevölkerungsbewegung,	28
natürliche.....	64-71, 410
räumliche.....	28, 64, 72-87, 411-420
Bevölkerungsdichte	58
Bevölkerungspyramide	41, 73
Bevölkerungsstand,	28
nach Stadtbereichen	55-63
Bildung.....	297-334
Binnenwanderung.....	90-93
Brandeinsätze der Feuerwehr	244, 247
Bruttoinlandsprodukt.....	102, 109
Bruttolöhne und -gehälter	115-116
Bruttowertschöpfung.....	102, 110-111
Bundestagswahl	380, 384-385
Bürgerentscheid	380, 390
Bürgerschaftswahl	388-389
Bußgeldverfahren	248
Camping	235
Chronik	12-14
Diesel.....	228-229
Durchschnittsalter	52-53, 397
Ehedauer	95, 96
Ehescheidungen.....	94-96
Eheschließungen.....	94
Einbürgerungen	49
Eingemeindungen.....	21
Einkommen, verfügbares.....	112
Einkommensteuer.....	360, 372
Einnahmen	360, 365
Einschulungen	304
Einzahlungen	360, 366-369
Elterngeld.....	256, 274
Energien, erneuerbare.....	194
Energien, regenerative	194
Energieverwendung.....	150
Entbindungen	277
Entsorgung	200-202
Erneuerbare Energien	194, 199
Erwerbstätige.....	102, 117-118
Europaparlamentswahl.....	380, 383-384
Fährverkehr über See.....	208, 214, 216, 218
Fährverkehr, innerstädtisch	224
Familienhilfe	272
Familienstand	50-51
Fernwärmeabgabe	198
Feuerwehreinsätze	244, 247
Filmtheater.....	342
Finanzen, öffentliche	363-372
Flächen	19, 21-23
Flughafen Rostock-Laage	224-225
Flugverkehr.....	224-225
Flurbezirke.....	23

Förderschulen.....	310
Fortzüge.....	72-87, 411-420
Führerscheine.....	231
Gasabgabe	198
Geborene.....	64-68
Geborenenüberschuss	65-66, 410
Geburten.....	277
Geburtenziffer, altersspezifisch	67
Gehwege	226
Gemarkungen.....	23
Geografische Angaben.....	19
Geringfügig entlohnte Beschäftigte	102, 131-135
Geschichte.....	7-11
Gestorbenenüberschuss	65-66, 410
Gesundheitswesen	275-282
Gewerbean- und Gewerbeabmeldungen	102, 136-138
Gewerbebestand	102, 138-139
Grundsicherung	256, 285
Güterumschlag	208
Handwerke	140-142
Haushalte.....	28, 96-99
Hebammen	277
Hilfen zum Lebensunterhalt.....	283-284
Hochschulen.....	298, 319-327
Hochschulpersonal	326, 327
Hotels.....	235-239
Hundesteuer	371
Immissionswerte.....	203
Innerstädtischer Fährverkehr.....	224
Insolvenzen	103, 146-147
Internationale Beziehungen.....	19
Investitionen	204
Jahrmärkte.....	178
Jugend.....	263-273
Jugendhilfe	269-271
Kaufwerte.....	191
Kinder	263-273
Kinder- und Jugendhilfe.....	256, 269-271
Kindertagesbetreuung	256, 263-269
Kindertagespflege.....	268, 269
Kindeswohl	273
Kinos.....	342
Kleingärten	353
Kraftfahrer-Preisindex.....	177
Kraftfahrzeugbestand	208, 226-229
Kraftstoffarten	228-229
Krankenhäuser	256, 276
Krankheiten	275
Kreuzschiffahrt.....	219
Kriminalität	244, 249-253
Kultur	339-353
Landtagswahl	380, 386-387

Lebendgeborenenüberschuss	65-66
Lebensbaum	41, 73
Lebensmittelüberwachung.....	282
Lehrkräfte.....	298, 306, 313
Lichtsignalanlagen	194, 200
Lohn- und Einkommensteuer	360, 372
Luftmessstation	194
Lufttemperatur	24-26
Marginal Beschäftigte	102, 117
Märkte.....	178
Meldepflichtige Krankheiten	275
Müll	201, 202
Museen	343-344
Musikschulen	328-329
Nahverkehr	220-223
Natürliche Bevölkerungsbewegung.....	64-71, 410
Nebenwohnungen	63, 96
Niederschlag.....	24-26
Nutzungsarten	21-23
Oberbürgermeisterwahl.....	380, 390-391
Öffentliche Finanzen.....	363-372
Öffentliche Sicherheit	243-253
Öffentlicher Nahverkehr.....	220-223
Ordnungswidrigkeiten	249
Parken	248
Passagierverkehr über See	208
Pendler	102, 126-130
Personalbestand.....	361, 373-378
Personenbeförderung.....	221-223
Personengemeinschaften.....	284
Pflege.....	293-295
Pflegedienste	293
Pflegeheime.....	257, 294-295
Pflegeversicherung	293
PKW.....	226-229
Preisindex Nahrungsmittel und alkoholfreie Getränke	177
Preisindex Wohnen	177
Primäreinkommen	102, 112
Psychisch Kranke	279
Radwege.....	226
Räumliche Bevölkerungsbewegung	28, 64, 72-87, 411-420
Realsteuervergleich	360, 370
Regelleistungsberechtigte	173
Regen	24-26
Regenerative Energien.....	194, 199
Rehabilitationseinrichtungen	277
Reiseverkehr	209, 219, 224-225, 235-242
Religionszugehörigkeit	62
Rente	256, 291-292
Rettungsdienste.....	247
Rostocker Straßenbahn AG	221-223
RSAG.....	221-223
Schadstoffkonzentration	203

Schadstoffplakette	229
Scheidungen	94-96
Schiffsverkehr	218
Schulabgänger	298, 311, 315
Schularten	298, 304, 305
Schulden	360, 371
Schulen	298, 304-310
Schüler	303-304, 307, 309
Schwerbehinderte	280
Schwerbehinderte Beschäftigte	103, 120-121
Schwimmhalle	358
Seeverkehr	208, 213-218
SGB II	164, 170-174
SGB III	164
SGB XII	283-286
Single-Haushalte	99
Sitzverteilung	380, 389
Sonnenschein	24-26
Sozialhilfe	256
Sozialversicherungspflichtig Beschäftigte	102, 122-126
Sozialwesen	274, 283-295
Spezialmärkte	178
Spiel- und Sportanlagen	352
Spielplätze	352
Sport	354-358
Sportanlagen	352
Sportarten	355-356
Sportboote	219
Sporterfolge	358
Sportstätten	357-358
Sportvereine	354-357
Staatsangehörigkeit	47-49
Stadtarchiv	349
Stadtbibliothek	345-347
Stadtgebiet	19-23
Stadtverwaltung	361, 375, 377-378
Straftaten	244, 249-250, 252-253
Straßenbeleuchtung	200
Straßennetz	225
Straßenverkehrsunfälle	208, 232-234
Stromabgabe	198
Studierende	298, 319
Tagespflege	268, 269
Tatverdächtige	244, 249, 251-253
Temperatur	24-26
Todesursachen	28, 70-71
Tollwut	282
Trinkwasserqualität	205
Übernachtungen	235-242
Umlandgemeinden	84-87
Umsatzsteuer	102, 143-145
Umschüler	316, 318
Umwelt	203-206

Umweltschutz	204
Umweltschutzinvestitionen	204
Umzüge	90-93
Unfälle.....	232-234
Universität Rostock.....	319-323, 325, 326
Universitätsbibliothek.....	348
Unternehmensstatistik	140
Verarbeitendes Gewerbe.....	148-150
Verbraucherpreisindex	103, 176
Verkehr	213-234
Verkehrsanbindung	19
Verkehrsordnungswidrigkeiten	248
Verkehrsunfälle.....	208, 232-234
Versorgung	197-200
Verunglückte.....	232
Verwaltung.....	373-378
Verwaltungsarchiv	349
Volksfeste	178
Volkshochschule.....	330-334
Volkstheater.....	339-342
Vormundschaft	273
Vorsorgeeinrichtungen	277
Wahl	
der Bürgerschaft der Hanse- und Universitätsstadt Rostock.....	380, 388-389
der Oberbürgermeisterin/des Oberbürgermeisters der Hanse- und Universitätsstadt Rostock	380, 390-391
des Deutschen Bundestages	380, 384-385
des Europäischen Parlaments	380, 383-384
des Landtages von Mecklenburg-Vorpommern.....	380, 386-387
Wanderungen	28, 64, 72-87, 411-420
Wanderungssaldo.....	72, 82-85, 87, 411-420
Wasserabgabe	197
Wasserversorgung	194, 197
Weißer Flotte	224
Wetter	24-26
Witterung	24-26
Wochenmärkte	178
Wohnberechtigungsschein	291
Wohndauer	63
Wohnfläche.....	186-188
Wohngebäude	188
Wohngeld.....	256, 288-290
Wohnräume	183-184, 186
Wohnungen	183-188
Wohnungsbestand.....	180, 183-188
Zahnärzte.....	278, 279
Zoologischer Garten	350-351
Zuzüge.....	72-87, 411-420