

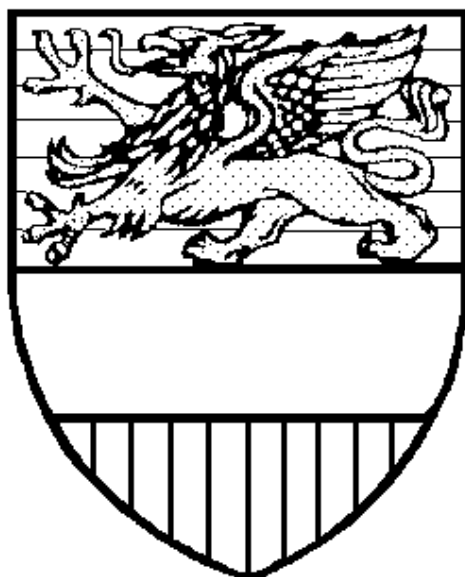

Statistisches Jahrbuch 2013

**Statistisches Jahrbuch
HANSESTADT ROSTOCK
2013**



**Hansestadt Rostock
Der Oberbürgermeister
Hauptamt
Kommunale Statistikstelle**

Herausgeberin: Hansestadt Rostock
Der Oberbürgermeister
Presse- und Informationsstelle

Redaktion: Hauptamt
Kommunale Statistikstelle

Redaktionsschluss: 10. Dezember 2013

Titelfoto: Fotoagentur nordlicht

Vervielfältigung, photomechanische und elektronische Speicherung und Wiedergabe, auch auszugsweise, nur mit schriftlicher Genehmigung des Herausgebers gestattet.

Zu beziehen durch: Hansestadt Rostock
Der Oberbürgermeister
Hauptamt
Kommunale Statistikstelle
18050 Rostock

Sitz: St.-Georg-Str. 109
Haus I
18055 Rostock
Telefon: 0381 381-1190
0381 381-1192
Telefax: 0381 381-1910
E-Mail: statistik@rostock.de

Preis: Druckausgabe: 18,00 EUR
bei Postzustellung zuzüglich Portokosten

Vorwort

Liebe Leserinnen und Leser,

Sie halten das aktuelle Statistische Jahrbuch der Hansestadt Rostock in den Händen. Es ist die 22. Ausgabe der Veröffentlichungsreihe seit Gründung der Rostocker Kommunalstatistik im Jahr 1991.

Ich lade Sie ein, sich mit den auf den 380 Seiten präsentierten Entwicklungen und Eckdaten zu den demografischen, wirtschaftlichen, sozialen, kulturellen, geografischen und politischen Verhältnissen unserer Stadt vertraut zu machen. Statistische Zahlen geben uns einen wertvollen Überblick über die Entwicklung der letzten Jahre. Aus den im Statistischen Jahrbuch dargestellten langfristigen Reihen lassen sich Prognosen und Entwicklungstrends für die Hansestadt Rostock ableiten. So ist das Jahrbuch nicht nur ein unverzichtbares Arbeitsmittel für Politik, Wirtschaft und Verbände, sondern auch eine Fundgrube für Wissenschaftler und alle politischen und historisch interessierten Bürgerinnen und Bürger.

Für mich als Oberbürgermeister ist die Bevölkerungsentwicklung von enormer Relevanz und ein Indiz für die gesamte Entwicklung der Stadt. Aus diesem Grund freue ich mich, dass sich der positive Trend auch 2012 weiter fortgesetzt hat. Durch einen Geburtenrekord seit 1991 und Wanderungsgewinne stieg die Einwohnerzahl der Hansestadt Rostock weiter.

Der Umfang der über die Hansestadt Rostock vorliegenden Daten gestattet im Statistischen Jahrbuch nur einen Überblick. Zu vielen Daten sind in der Kommunalen Statistikstelle weiterführende Informationen in tiefer fachlicher, zeitlicher und räumlicher Gliederung erhältlich. Das Veröffentlichungsprogramm der Kommunalen Statistikstelle liefert mit periodisch erscheinenden Berichten und Sonderveröffentlichungen stets aktuelle Informationen. Alle Veröffentlichungen, so auch das Statistische Jahrbuch werden seit diesem Jahr kostenfrei für jedermann im Internet unter www.rostock.de/statistik bereitgestellt. Seit April 2013 steht allen Interessenten auch der neue interaktive Stadtbereichskatalog unter www.rostock.de/stadtbereiche zur Verfügung. In Form von interaktiven thematischen Karten, Tabellen und Grafiken werden die Daten der Stadtbereiche visualisiert und online präsentiert.

Ich hoffe, dass das Statistische Jahrbuch erneut auf eine breite Resonanz stößt und danke allen, die durch die Bereitstellung von Daten oder anderweitig zu dem interessanten, umfassenden und übersichtlichen Informationsangebot dieses Jahrbuches beigetragen haben.

Rostock, im Dezember 2013

Roland Methling
Oberbürgermeister

Inhaltsverzeichnis

	<u>Seite</u>
Erläuterungen	6
0 Hansestadt Rostock und ihre Geschichte	7
1 Stadtgebiet und Naturverhältnisse	17
2 Bevölkerung	29
3 Wirtschaft und Arbeitsmarkt	91
4 Bautätigkeit und Wohnungen	149
5 Versorgung, Entsorgung und Umwelt	169
6 Verkehr und Reiseverkehr	183
7 Öffentliche Sicherheit	217
8 Jugend, Gesundheits- und Sozialwesen	229
9 Bildung	265
10 Kultur und Sport	301
11 Öffentliche Finanzen und Verwaltung	325
12 Wahlen	339
Anhang	349
Stichwortverzeichnis	377

ERLÄUTERUNGEN

Soweit nicht besonders hervorgehoben, beziehen sich die Angaben auf den jeweiligen Gebietsstand der Hansestadt Rostock. Zur Veröffentlichung gelangen Daten der amtlichen Statistik des Statistischen Amtes Mecklenburg-Vorpommern, Daten aus Beständen und Fortschreibungen der Kommunalen Statistikstelle der Hansestadt Rostock sowie Angaben weiterer städtischer Dienststellen und nichtstädtischer Institutionen.

Stadtbereich: Begriff des kleinräumigen Bezuges für statistische Aussagen

Stadtbereich stimmt in der überwiegenden Mehrheit mit den Ortsteilen überein. Folgende Stadtbereiche sind Zusammenfassungen von Ortsteilen:

<u>Stadtbereich</u>	<u>Ortsteile</u>
Warnemünde Rostock-Heide	Seebad Warnemünde, Diedrichshagen Hohe Düne, Markgrafenheide, Hinrichshagen, Torfbrücke, Wiethagen
Rostock-Ost	Krummendorf, Hinrichsdorf, Nienhagen, Peez, Stuthof, Jürgeshof

Zeichenerklärung

-	= nichts vorhanden
.	= Zahlenangabe nicht möglich
0	= mehr als nichts, aber weniger als die Hälfte der kleinsten Einheit
x	= Tabellenwert gesperrt, weil Aussage nicht sinnvoll
p	= vorläufige Zahl
davon	= vollständige Aufgliederung einer Summe
darunter	= teilweise Ausgliederung einer Summe
und zwar	= teilweise Ausgliederung einer Summe nach verschiedenen nicht summierbaren Merkmalen

Auf- und Abrundungen: Im Allgemeinen ist ohne Rücksicht auf die Endsumme auf- bzw. abgerundet worden. Deshalb können sich bei der Summierung von Einzelangaben geringfügige Abweichungen zur Endsumme ergeben.

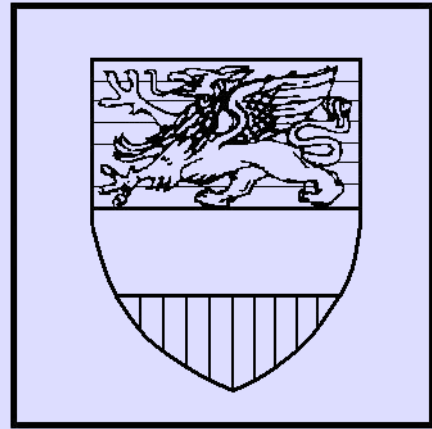

0

***Hansestadt Rostock
und ihre Geschichte***

Vorbemerkungen

Der geschichtliche Abriss stellt in ausgewählten Ereignissen die Entwicklung der Hansestadt Rostock zur größten und wirtschaftlich bedeutenden Stadt in Mecklenburg-Vorpommern dar.

In der Chronik werden aktuelle Ereignisse des Jahres 2012 aufgezeigt.

Geschichte im Überblick
Chronik 2012

Seite

11

14

Geschichte im Überblick

Quelle: Hansestadt Rostock, Archiv

- 1160** Der wendische Ort Roztoc wird durch den Geschichtsschreiber Saxo Grammaticus erstmals erwähnt. Es ist die Zeit der Unterwerfung der wendischen Stämme in Mecklenburg und Pommern durch den Herzog Heinrich den Löwen und den dänischen König Waldemar I. Der wendische Ort wird eingeäschert und die Götzenbilder werden verbrannt. Der slawische Name Rostock = Verbreiterung des Wassers bezieht sich auf das Auseinanderfließen der Warnow zum Breitling.
- 1218** Fürst Heinrich Borwin I. bestätigt der Stadt Rostock den Gebrauch des lübischen Stadtrechtes. Hiermit war zunächst nur die Altstadt um St. Petri gemeint, relativ schnell entstehen zwei weitere Teilstädte, die Mittelstadt um St. Marien und die Neustadt um St. Jakobi.
- 1252** Die Stadt kauft von Fürst Borwin III. die Rostocker Heide.
- 1257** Ratsherren aus Lübeck, Rostock, Wismar treffen sich erstmals zu Verhandlungen. Hieraus entwickelte sich unter Einbeziehung von Stralsund und Greifswald das wendische Quartier der Hanse. Das Geschick der Stadt, die Entwicklung von Handel und Gewerbe, Kunst und Kultur waren untrennbar mit diesem Städtebund verknüpft.
- 1265** Die drei Teilstädte vereinigen sich zu einer Gesamtstadt. Fortan besteht ein gemeinsamer Rat und ein gemeinsames Gericht.
- 1283** Die Städte Lübeck, Wismar, Rostock, Stralsund, Greifswald, Stettin, Demmin, Anklam und mehrere Fürsten schließen das Rostocker Landfriedensbündnis.
- 1310 - 1314** Im Ringen um die Unabhängigkeit Rostocks von feudalen Stadtherren kommt es zu schweren Auseinandersetzungen mit dem dänischen König Erich Menved und Heinrich II. von Mecklenburg. Die Stadt wird von einem Aufstand der nichtpatrizischen Kaufleute und Handwerker erschüttert.
- 1323** Die Stadt kauft vom mecklenburgischen Fürsten das Fischerdorf Warnemünde mit dem gesamten westlichen Warnowufer. Damit ist der freie Zugang zur Ostsee gesichert.
- 1325** Die Stadt erwirbt vom Fürsten Heinrich die Münzgerechtigkeit.
- 1358** Erwerb der vollen Gerichtsbarkeit. Trotz einer weit gehenden Selbständigkeit bleibt Rostock eingebunden in das mecklenburgische Herzogtum, ein immer wieder zu Reibereien führender Umstand.
- 14. und 15. Jahrhundert** sind eine Blütezeit für die Stadt. Hier leben ca. 11 000 Menschen, allerdings besitzt nur ein Drittel das Bürgerrecht. Handel und Gewerbe bilden die Grundlage der Wirtschaft. Handelsbeziehungen bestehen zu vielen Orten in Nord- und Westeuropa. Die Handwerker sind in Ämtern organisiert und werden streng vom Rat bevormundet.
- 1370** Nach schweren Auseinandersetzungen schließt die Hanse in Stralsund Frieden mit dem dänischen König Waldemar IV. Der Städtebund befindet sich auf der Höhe seiner Macht.
- 1419** Papst Martin V. bewilligt die Einrichtung einer Universität in Rostock, zunächst allerdings noch ohne theologische Fakultät. Die Universität ist die älteste Nordeuropas. Hier studieren die Söhne einflussreicher Familien aus den Hansestädten.
- 1476** Bei den Brüdern vom gemeinsamen Leben erscheint der erste Druck. Sie begründen damit die Buchdruckkunst in Rostock, das sich zu einem Zentrum dieses Handwerkes entwickelt.
- 1487 - 1491** In der Domfehde entladen sich die Konflikte der Zeit in heftigen Auseinandersetzungen. Herzog Magnus II. beschneidet durch die Umwandlung der Jakobikirche in ein Domstift die Freiheiten der Stadt. Dagegen wehrt die Stadt sich vergeblich. Gleichzeitig fordern die Handwerksämter von den Patriziern eine Beteiligung am Stadtrecht.
- 1523** Magister Joachim Slüter wird Kaplan von St. Petri. Mit ihm beginnt die Reformation sich gegen starke Widerstände durchzusetzen, weiter geführt wenig später durch den berühmten, in städtischen Diensten stehenden Juristen Johann Oldendorp.
- 1531** Der Rat stimmt einer Neuordnung der religiösen Angelegenheiten im lutherischen Sinne zu. In der Folgezeit verschwinden die Klöster oder werden umgewandelt, der katholische Ritus wird abgeschafft. Es kommt wieder zu Auseinandersetzungen in der Stadt.
- 1573** Nach kriegerischen Auseinandersetzungen muss die Stadt im Erbvertrag die Hoheit der mecklenburgischen Herzöge anerkennen. Rostock büßte eine Reihe von Privilegien ein.



Stadtsiegel aus dem Jahre 1257

- 1584** Der Rat muss der Bildung einer Vertretungskörperschaft der Bürger zustimmen. Es wird das Hundertmännerkollegium, bestehend aus 30 Kaufleuten, 30 Bauern und 40 Handwerkern, gebildet.
- 1628** Rostock wird von den Truppen Wallensteins im Dreißigjährigen Krieg besetzt. Später folgen schwedische Truppen. Die Stadt hat hohe Kontributionen zu bezahlen. Der Handel wird zerrüttet, die Finanzkraft der Stadt ist erschöpft.
- 1669** Auflösung der machtlos gewordenen Hanse.
- 1677** Ein großer Stadtbrand legt große Teile der Stadt in Schutt und Asche. Die einstige Kraft und Stärke Rostocks ist gebrochen. In Rostock leben noch ca. 5 000 Menschen.



Der große Stadtbrand von Rostock aus Sicht von Zeitgenossen.

- 17. und 18. Jahrhundert** Die Kriege in dieser Zeit treffen die Stadt hart. Plünderungen durch dänische, schwedische und preußische Truppen und hohe Kriegskontributionen stehen auf der Tagesordnung.
- 1715** Rostock muß sich gegen absolutistische Herrschaftsansprüche Herzog Karl Leopolds zur Wehr setzen. Rat und Hundertmännerkollegium werden fest gesetzt, das städtische Eigentum beschlagnahmt. Nur kaiserliche Truppen können die Gefahr bannen.
- 1760** Streitigkeiten über einen pietistischen Professor führen zu einer fast dreißijährigen Spaltung der ohnehin fast bedeutungslos gewordenen Universität. Das herzogliche Professorenkollegium geht nach Bützow.
- 1788** Ein erneuerter Erbvertrag mit dem mecklenburgischen Herzog erkennt dessen Gewalt an.
- 1800** "Butterrevolution" der Tagelöhner, kleinen Handwerker und Armen gegen Lebensmittelspekulationen. Die Rostocker Wirtschaft erlebt in erster Linie durch Lebensmittelexporte einen gewissen Aufschwung, die Folge war allerdings Knappheit an Nahrungsmitteln.
- 1806** Die napoleonische Kontinentalsperre riegelt den Rostocker Hafen ab, der Handel kommt zum Erliegen. Französische Soldaten bleiben mit Unterbrechungen bis 1812 in der Stadt.
- 1848** Die bürgerlichen Erhebungen in Deutschland wirken sich auch auf Rostock aus, allerdings ohne Erfolg. Ein Reformverein und eine Bürgergarde werden gebildet. In der Reaktionszeit kommt es zu einem Hochverratsprozeß gegen 15 Demokraten.
- 1850** Einweihung der Eisenbahnverbindung Kleinen-Bützow-Rostock.
- 1851** Auf der Werft von Tischbein und Zeltz wird der erste seegehende eiserne Schraubendampfer Deutschlands gebaut. Im Zuge der Industrialisierung in der zweiten Hälfte des 19. Jahrhunderts erlebt Rostock einen wirtschaftlichen Aufschwung. Die Stadt verfügt mit 378 Schiffen über die größte städtische Handelsflotte im Ostseeraum. In ihr leben ca. 30 000 Einwohner.
- 1868** Nach der Bildung des Norddeutschen Reiches dürfen sich wieder Juden in der Stadt niederlassen. Eine jüdische Gemeinde entsteht.
- 1887** Reform der Stadtverfassung. Die nach Dreiklassenwahlrecht gewählte "Repräsentierende Bürgerschaft" löst das Hundertmännerkollegium ab.
- 1890** Aktiengesellschaft "Neptun- Schiffs- und Maschinenfabrik" gebildet. Sie entwickelt sich zum wichtigsten Industriezweig.
- 1918** Die Novemberrevolution erfaßt auch Rostock. Ein Arbeiter- und Soldatenrat konstituiert sich. Durch allgemeine, gleiche, direkte und freie Wahlen wird die verfassungsgebende Bürgervertretung gewählt.
- 1919** Eine demokratische Stadtverfassung tritt in Kraft.
- 1933** Mit Machtantritt der Nationalsozialisten werden die übrigen politischen Parteien und die Gewerkschaften aufgelöst. Im Zuge der Gleichschaltung wird die bürgerliche Stadtregierung mit Nazis besetzt, anstelle der Stadtverordnetenversammlung treten 30 Ratsherren. Boykott jüdischer Geschäfte. Juden werden aus ihren Stellungen gedrängt und diskriminiert. Auf dem Vögteichplatz werden Bücher verbrannt.

- 1935** Die Ernst-Heinkel-Flugzeugwerke werden von Warnemünde-Hohe Düne nach Marienehe verlegt. Der Betrieb entwickelt sich mit der Rüstungsproduktion zum größten Industriebetrieb Mecklenburgs. Rostock wird Großstadt, die Bevölkerungszahl übersteigt 100 000.
- 1938** In der Reichspogromnacht brennt auch in Rostock die Synagoge. Eine Welle des Terrors setzt ein.
- 1942** Die folgenreichsten Bombenangriffe auf die Stadt bringen unermessliches Leid und schwere Zerstörungen.
- 1945** Die Rote Armee setzt der Naziherrschaft in Rostock ein Ende. Ein Ordnungskomitee wird gebildet, der Grundstock der neuen Stadtverwaltung.
- 1946** Die ersten Kommunalwahlen nach dem Krieg finden statt. Zunächst noch vorhandene demokratische Tendenzen verschwinden zunehmend. Durch die Enteignung der Nazi- und Kriegsverbrecher ändert sich die Wirtschaftsstruktur der Stadt entscheidend.
- 1949** Mit der Gründung der DDR werden alle Verwaltungsfunktionen der sowjetischen Kommandantur auf den Rat der Stadt übertragen.
- 1952** Auflösung der Länder und Bildung der Bezirke. Rostock wird Bezirkshauptstadt. Der "planmäßige Aufbau der Grundlagen des Sozialismus" lässt die Stadt zu einem Zentrum der Seeverkehrs- und Hafengewirtschaft werden.
- 1960** Einweihung des Überseehafens.
- 1987** Rostock hat 250 000 Einwohner.
- 1989** Die angestauten gesellschaftlichen Probleme der DDR bringen auch die Einwohner Rostocks zu Demonstrationen für Demokratie und Selbstbestimmung auf die Straße.
- 1990** Nach den Kommunalwahlen zieht eine frei gewählte, demokratisch legitimierte Stadtregierung in das Rathaus. Rostock nennt sich wieder Hansestadt.
- 1994** Eine historische Stunde für alle Rostocker - St. Petri wurde nach 52 Jahren mit einer neuen Turmspitze gekrönt.
- 2003** Rostock ist Gastgeber der Internationalen Gartenbauausstellung (IGA). Der Warnowtunnel wird am 12. September offiziell eröffnet.
- 2007** Rostock ist Hauptschauplatz der Demonstrationen der G8-Gipfel-Gegner.
- 2008** Rostock hat wieder über 200.000 Einwohner.

Chronik 2012

Quelle: Hansestadt Rostock, Presse- und Informationsstelle

- 14. Januar** Eine Sturmflut beschert Warnemünde einen Wasserstand von 1,16 Meter über Normal.
- 18. Januar** Die NordLB veröffentlicht ein von ihr in Auftrag gegebenes Ranking der größten Unternehmen (nach Anzahl der Beschäftigten) in Mecklenburg-Vorpommern. Angeführt wird die Liste von AIDA Cruises Rostock. Unter den aufgeführten 100 Betrieben befinden sich insgesamt 23 Unternehmen, die ihren Sitz in Rostock haben.
- 20. Januar** Grundsteinlegung für das neue Gotteshaus der Neuapostolischen Kirche an der Satower Straße.
- 05. Februar** Oberbürgermeisterwahl in Rostock. 36,6 % der Wahlberechtigten stimmen für sieben Kandidaten. Amtsinhaber Roland Methling entscheidet den Urnengang bereits im ersten Anlauf mit 53,8 % für sich und lässt die Mitbewerber deutlich hinter sich.
- 22. Februar** Weitere Reste des sowjetischen Panzers, der am 1. Mai 1945 von einer Sprengladung am Mühlendamm zerstört wurde, werden gefunden. Es handelt sich um zwei Stahlplatten, ein Handrad und eine Feder.
- 01. März** Eröffnung des Zentrums Kirchlicher Dienst der künftigen Evangelischen Nordkirche.
- 15. März** Rostock ist Austragungsort des 59. Erfahrungsaustausches der Ausländerbehörden großer Städte der Bundesrepublik Deutschland.
- 16. März** Feierliche Eröffnung des Hauses der Musik in der ehemaligen Großen Stadtschule.
- 16. März** Großauftrag für die Neptunwerft, Tochter der Meyer-Werft Papenburg. Bis 2013 werden die Rostocker Beschäftigten für die Schweizer Reederei Viking River Cruises sechs Flusskreuzfahrtschiffe bauen, die vor allem in Nordamerika eingesetzt werden sollen.
- 18. März** Die Bundesversammlung in Berlin wählt den Rostocker Pastor und ehemaligen Chef der BStU Dr. h.c. Joachim Gauck zum elften Präsidenten der Bundesrepublik Deutschland.
- Ende März** Aus dem Finalduell mit der Universitätsstadt Jena geht die Initiative "Rostock denkt 365 Grad" als Sieger hervor und gewinnt den Titel "Stadt der jungen Forscher 2013".
- 04. April** Die Mehrheit der Bürgerschaft der Hansestadt Rostock bestimmt den 1940 in Rostock geborenen Bundespräsidenten Dr. h.c. Joachim Gauck zum Ehrenbürger der Hansestadt Rostock.
- 13. April** Eröffnung der Laborhalle der Fakultät für Maschinenbau und Schiffstechnik der Universität Rostock auf dem Campusgelände in der Südstadt.
- 20. April** Der Haltestellenknoten Nordkreuz in Rostock-Warnemünde wird eingeweiht. Damit wird das größte Verkehrsprojekt des Ostseebades in den letzten 100 Jahren abgeschlossen. Vom ersten Spatenstich am 19. März 2010 bis zur vollständigen Übergabe vergingen mehr als zwei Jahre.
- 26. April** An der August-Bebel-Straße wird zum Tag des Baumes der „Baum des Jahres 2012“, eine Europäische Lärche, gepflanzt.
- 27. April** Spatenstich zum Bau des Likedeelerhofes in Groß Klein.
- 01. Mai** In Anwesenheit des russischen Botschafters Wladimir N. Grinin werden die sterblichen Überreste gefallener Soldaten der Roten Armee auf dem Ehrenfriedhof am Puschkinplatz zur letzten Ruhe gebettet. Sie waren im November 2011 am Mühlendamm gefunden worden.
- 04. Mai** In Markengrafenheide wird ein Denkmal für Heinrich Borwin III. enthüllt. Schöpfer ist der Hobby-Bildhauer Harald Wroost, der das Kunstwerk aus dem Holz der gegenwärtig ältesten Eiche der Rostocker Heide herstellte.
- 08. Mai** Der Neuer Friedhof besteht seit 100 Jahren.
- 13. Mai** 20. Citylauf in Rostock mit neuem Teilnehmerrekord.
- 15. Mai** Dritte Übergabeveranstaltung für die Rostocker Ehrenamts-Card im Weidendom.

Mai	Die Landesregierung Mecklenburg-Vorpommern gibt bekannt, dass die S-Bahn-Linie zum Seehafen Rostock am 9. Dezember 2012 eingestellt wird.
05. Juni	Mit dem Umweltpreis "Joe Duty" werden die Umweltbibliothek des NABU Mittleres Mecklenburg e.V. und die Sendung "Das Umweltkonzentrat" des Radio-Lokalsenders LOHRO ausgezeichnet.
15. Juni	Auf dem Flughafen Rostock-Laage wird das 12.000 Quadratmeter große neue Vorfeld eingeweiht.
22. Juni	Die Architektenkammer Mecklenburg-Vorpommern vergibt zum zehnten Mal den Architekturpreis des Landes. Er geht an das Rostocker Büro Albert & Beyer sowie an die Innenarchitektin Heidrun Walter aus Rostock für die Gestaltung des Rathausteilkomplexes Neuer Markt 33/34.
Juni	Die Fritz-Reuter-Straße und die Budapester Straße erhalten einen neuen Baumbestand. 120 Schwedische Mehlbeeren und Robinien sollen die Anfang der 1990er Jahre gepflanzten und durch Umwelteinflüsse schwer geschädigten Bäume in den Straßen ersetzen.
07. bis 15. Juli	75. Warnemünder Woche. Die Jubiläumsveranstaltung eröffnet traditionell mit dem Niegen Ümgang.
10. Juli	Das am 10. Juli 1937 eröffnete Hansa-Kino schließt an seinem 75. Geburtstag für immer seine Pforten.
16. Juli	Sechs der 14 Teilnehmer Mecklenburg-Vorpommerns an den Olympischen Spielen in London kommen aus Rostock. Die vier Frauen und zwei Männer sind allesamt Ruderer.
22. Juli	Anlässlich der Eröffnung der Ausstellung des Max-Samuel-Hauses "Die Familie Josephy - Lebenswege einer deutsch-jüdischen Familie aus Schwaan 1714 - 2012" treffen sich 50 Nachkommen der Josephys aus aller Welt in Rostock.
09. August	Bundespräsident Dr. h.c. Joachim Gauck wird in einem bewegenden Festakt in der Marienkirche die Ehrenbürgerwürde der Hansestadt Rostock überreicht.
09. und 12. August	22. Hanse Sail mit 222 teilnehmenden Schiffen. Sie wird durch Bundespräsident Joachim Gauck eröffnet.
25. und 26. August	Lichtenhagen erinnert sich. Zum Gedenken an die ausländerfeindlichen Krawalle findet in Rostock eine zweitägige Veranstaltung statt, die die Initiative "Lichtenhagen bewegt sich. Gemeinsam füreinander" organisiert hat. Höhepunkt ist am zweiten Tag eine Manifestation am Sonnenblumenhaus. Es spricht Bundespräsident Joachim Gauck, der Liedermacher Gerhard Schöne singt mit Rostocker Kinderchören Kinderlieder aus aller Welt.
05. September	Eröffnung des Schiffsführungssimulators der AIDA Academy.
07. September	Eröffnung des Darwineums im Rostocker Zoo im Beisein von Dr. Felix Padel, dem Urenkel Darwins.
09. September	Nach der Brandschutzsanierung eröffnet das Volkstheater mit einem Tag der offenen Tür die neue Spielzeit.
13. September	Die Fachhochschule des Mittelstandes eröffnet mit zunächst 54 Studenten ihren Lehrbetrieb. Die private Einrichtung bietet vorerst die Studiengänge Kindheitspädagogik und Sozialwesen an.
14. September	Als 96. Stadt Deutschlands erhält Rostock die Auszeichnung "Fair-Trade-Stadt".
14. September	Oberbürgermeister Roland Methling wird für seine Verdienste um die ehrenvolle Bestattung der sterblichen Überreste sowjetischer Soldaten in der Botschaft Russlands mit einer Medaille des russischen Verteidigungsministeriums geehrt. Die am 1. Mai 2012 auf dem Soldatenfriedhof am Puschkinplatz beigesetzten Soldaten gehörten zu einer Panzerbesatzung, die bei den Kämpfen um Rostock am 1. Mai 1945 starb.
21. September	Erster Spatenstich für ein weiteres AIDA-Verwaltungsgebäude auf der Silo-Halbinsel im Stadthafen.
25. September	Feierliche Übergabe des neuen Verwaltungsgebäudes Neuer Markt 1a/Große Wasserstraße 19 im Rathauskomplex.
01. Oktober	Das Marine-Kommando, die höchste Behörde der Deutschen Marine, nimmt in der Hansekaserne an der Kopernikusstraße seine Arbeit auf.
03. Oktober	Jahresköste der Rostocker Kaufmannschaft. Ehrenredner in diesem Jahr ist der ehemalige Bundesumweltminister Klaus Töpfer.

08. bis 13. Oktober	Die Borwinschule begeht mit einer Festwoche ihren 100. Geburtstag.
15. Oktober	Richtfest für den Neubau des Instituts für Physik der Universität Rostock auf dem Campus Südstadt.
25. bis 25. Oktober	„VI. Internationales Symposium Mittelalterliche astronomische Großuhren“ in der St.-Marien-Kirche zu Rostock.
20. November	Erster Spatenstich im Baugebiet Petrierviertel.
20. November	Die Bauarbeiten vor dem Kröpeliner Tor werden mit einer feierlichen Übergabe des Platzes abgeschlossen.
20. November	Drei Kaiserlinden, zwei Hainbuchen und zwei Eichen schmücken fortan den seit seiner Rekonstruktion baumlosen Kanonsberg. Mäzen Dirk Evert hat die Bäume gespendet.
03. Dezember	Verkehrsfreigabe der neuen Straßenverbindung am Küterbruch.
07. Dezember	Anlässlich des bundesweit begangenen "Tages des Ehrenamtes" lädt die Hansestadt Rostock zahlreiche engagierte Rostockerinnen und Rostocker zur Feierstunde ins Rathaus.
08. und 09. Dezember	Die evangelisch-lutherische Innenstadtgemeinde feiert das 700. Kirchweihfest von St. Nikolai.
10. Dezember	Verleihung des Fahnenbandes des Landes Mecklenburg-Vorpommern an das 7. Schnellbootgeschwader.
11. Dezember	Richtfest im Hornschen Hof. Im historischen Speicherbau aus der Wende vom 16. zum 17. Jahrhundert werden Mietwohnungen errichtet.

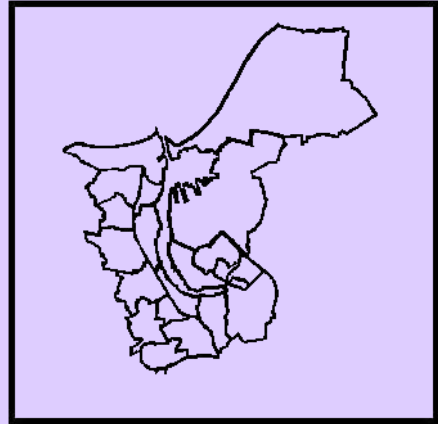

1

***Stadtgebiet und
Naturverhältnisse***

Vorbemerkungen

Bei den Aussagen zu den **Witterungsverhältnissen** wurde in den Jahren 1901 bis 1980 zum Vergleich das langjährige Mittel der Jahre 1901/50 zu Grunde gelegt.

In den Jahren 1981 bis 1994 baut das langjährige Mittel auf die Jahre 1951 bis 1980 auf und ab 1995 liegen dem langjährigen Mittel die Jahre 1961 bis 1990 zu Grunde.

Sturm - Windstärke 8

Standort der meteorologischen Station: Warnemünde 4 m über NN
54° 10,9' Nördliche Breite
12° 4,9' Östliche Länge

	Tabellen	Seite
101	Geografische Angaben	21
102	Eingemeindungen	23
103	Entwicklung der Fläche nach Nutzungsarten 1993 bis 2012	23
104	Fläche nach Gemarkungen und Flurbezirken sowie deren Nutzungsarten 2012	25
105	Witterungsverhältnisse 1955 bis 2012	26

Karten und Abbildungen

	Gliederung der Hansestadt Rostock nach 21 Stadtbereichen	22
	Gemarkungen und Flurbezirke der Hansestadt Rostock	24
	Monatsmittel der Lufttemperatur 1998 bis 2012	28
	Monatssumme der Niederschlagshöhe 1998 bis 2012	28

101 Geografische Angaben

Quelle: Hansestadt Rostock, Hauptamt, Kommunale Statistikstelle

Geografische Koordinaten	Stadtmitte	54°05' 20'' Nördliche Breite 12°08' 24'' Östliche Länge
Ortszeit	12:00:00 MEZ	11:48:34 h
Höhenlage	Stadtmittelpunkt	13 m über Normal-Null
Fläche		18 127 ha
Größte Ausdehnung	Nord-Süd Ost-West	21,6 km 19,4 km
Länge der Stadtgrenze (ohne Küstenlänge)		70,3 km
Küstenlänge (ohne Seekanal)		18,3 km
Seekanal		2,8 km
Länge der Warnow im Stadtgebiet		14,3 km
Uferlänge der Warnow im Stadtgebiet		56,5 km
Fläche der Warnow mit Breitling		1 202 ha
<u>Verkehrsanbindung:</u>		
Seehafen		<u>Fährverbindung</u> nach Gedser (Dänemark) nach Trelleborg (Schweden) nach Ventspils(Lettland) nach Helsinki - Tallin (Finnland/Estland)
Autobahn		A 19 nach Berlin A 20 nach Lübeck A 20 nach Szczecin
Bundesstraßen		B 103, B 105, B 110
Flughafen		Rostock-Laage (15 Autominuten von Rostock)
Eisenbahnanschluss		u.a. nach Berlin, Leipzig, Hamburg, Schwerin

Gliederung der Hansestadt Rostock nach 21 Stadtbereichen

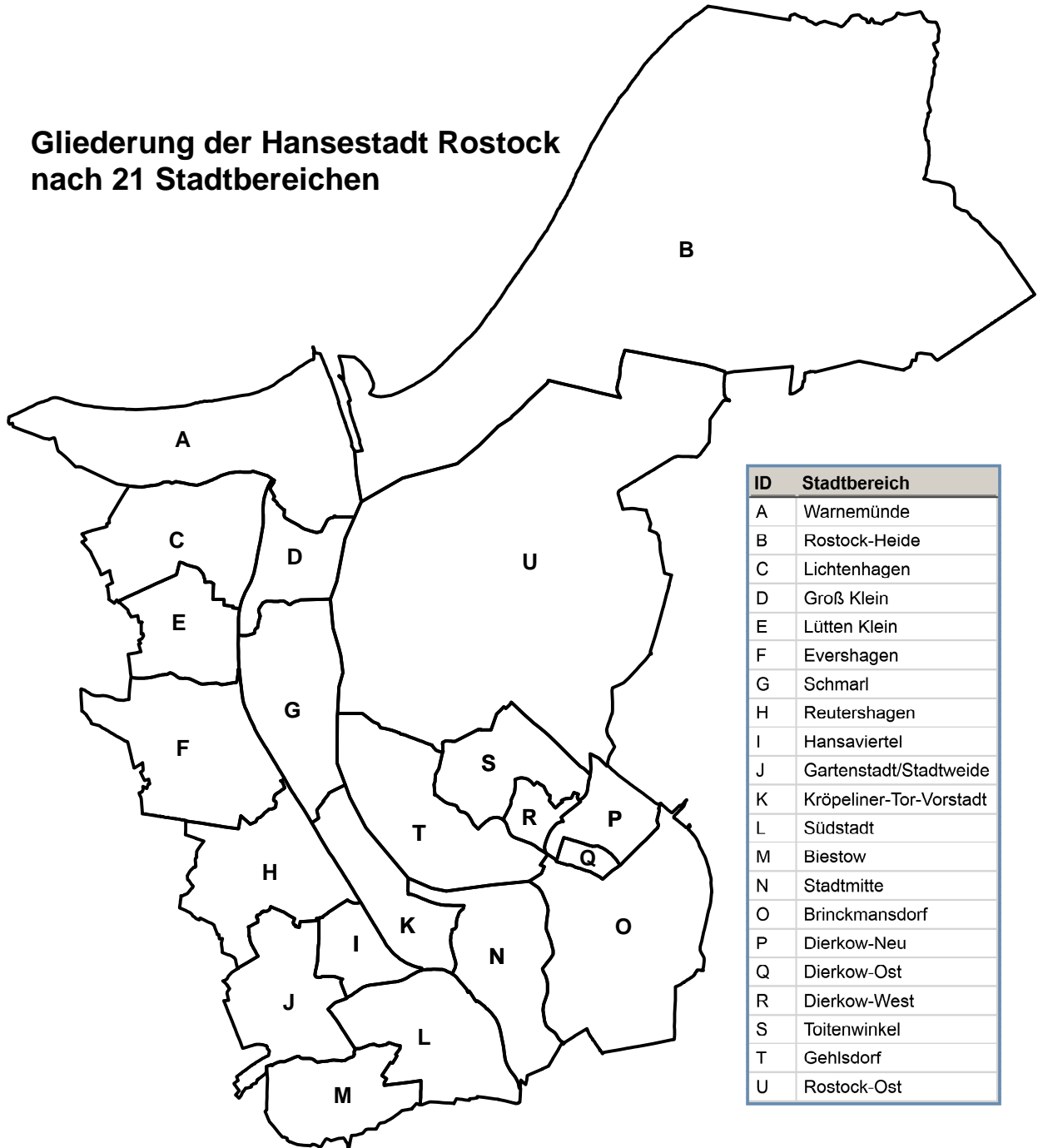

Quelle: Hansestadt Rostock, Hauptamt, Kommunale Statistikstelle

102 Eingemeindungen

Quelle: Hansestadt Rostock, Archiv

Ort	Zeitpunkt
Dierkow	01.01.1913
Barnstorf	14.07.1919
Bartelsdorf	14.07.1919
Bramow	14.07.1919
Dalwitzhof	14.07.1919
Damerow	14.07.1919
Kassebohm	14.07.1919
Riekdahl	14.07.1919
Hinrichshagen	09.12.1924
Markgrafenheide	09.12.1924
Meyers Hausstelle	09.12.1924
Schnaterman	09.12.1924
Torfbrücke	09.12.1924
Waldhaus	09.12.1924
Wiethagen	09.12.1924
Kloster zum Heiligen Kreuz	01.04.1930
Diedrichshagen	08.03.1934
Gehlsdorf	08.03.1934
Groß Klein	08.03.1934
Lütten Klein	08.03.1934
Marienehe	08.03.1934
Schmarl	08.03.1934
Schutow	08.03.1934
Biestow	01.07.1950
Evershagen	01.07.1950
Krummendorf	01.07.1950
Peez	01.07.1950
Petersdorf	01.07.1950
Stuthof	01.07.1950
Toitenwinkel	01.07.1950
Hinrichsdorf	01.01.1960
Nienhagen	01.01.1960
Jürgeshof	10.09.1978

103 Entwicklung der Fläche nach Nutzungsarten 1993 bis 2012

Quelle: Hansestadt Rostock, Kataster-, Vermessungs- und Liegenschaftsamt

Jahr	Fläche insgesamt	Davon												sonstige Flächen anderer Nutzung
		Ge- bäude- und Frei- fläche	Erho- lungs- fläche	Wald- fläche	Was- ser- fläche	Be- triebs- fläche	Ver- kehrs- fläche	Acker- land	Grün- land	Garten- land	Brach- land	Fried- hof	Un- land	
ha														
1993	18 066	3 982	217	4 593	1 437	37	1 059	2 445	1 086	1 022	812	70	194	1 106
1994	18 068	4 091	222	4 585	1 435	74	1 079	2 358	1 080	1 012	784	70	247	1 031
1996	18 062	4 183	291	4 605	1 457	108	1 190	2 285	1 033	1 000	638	71	312	890
1998	18 063	4 050	510	4 943	1 443	138	1 273	2 220	1 007	692	687	71	278	752
2000	18 097	3 955	976	4 942	1 547	183	1 364	2 058	1 128	398	620	84	297	545
2001	18 099	3 962	1 002	4 929	1 547	191	1 367	2 028	1 132	381	617	83	332	527
2002	18 099	3 946	1 040	4 912	1 552	181	1 420	2 020	1 127	344	613	83	337	524
2003	18 103	4 039	1 097	4 924	1 617	159	1 523	1 893	1 143	270	581	83	375	398
2004	18 107	3 987	1 201	4 937	1 563	181	1 565	1 866	1 139	223	578	82	399	386
2005	18 144	3 916	1 241	4 915	1 654	147	1 620	1 859	1 164	193	572	84	454	325
2006	18 139	3 934	1 275	4 929	1 656	143	1 644	1 835	1 206	172	536	84	440	285
2007	18 142	3 803	1 382	4 982	1 734	142	1 669	1 814	1 176	116	533	82	513	195
2008	18 143	3 724	1 415	5 023	1 739	171	1 697	1 776	1 170	104	525	82	521	196
2009	18 126	3 708	1 428	5 024	1 682	173	1 699	1 775	1 177	103	523	82	560	193
2010	18 126	3 763	1 446	5 026	1 680	159	1 704	1 735	1 194	91	519	82	570	157
2011	18 126	3 752	1 454	5 031	1 675	156	1 724	1 715	1 192	85	519	82	582	158
2012	18 127	3 743	1 469	5 034	1 666	157	1 740	1 713	1 203	78	504	82	579	159

Gemarkungen und Flurbezirke der Hansestadt Rostock

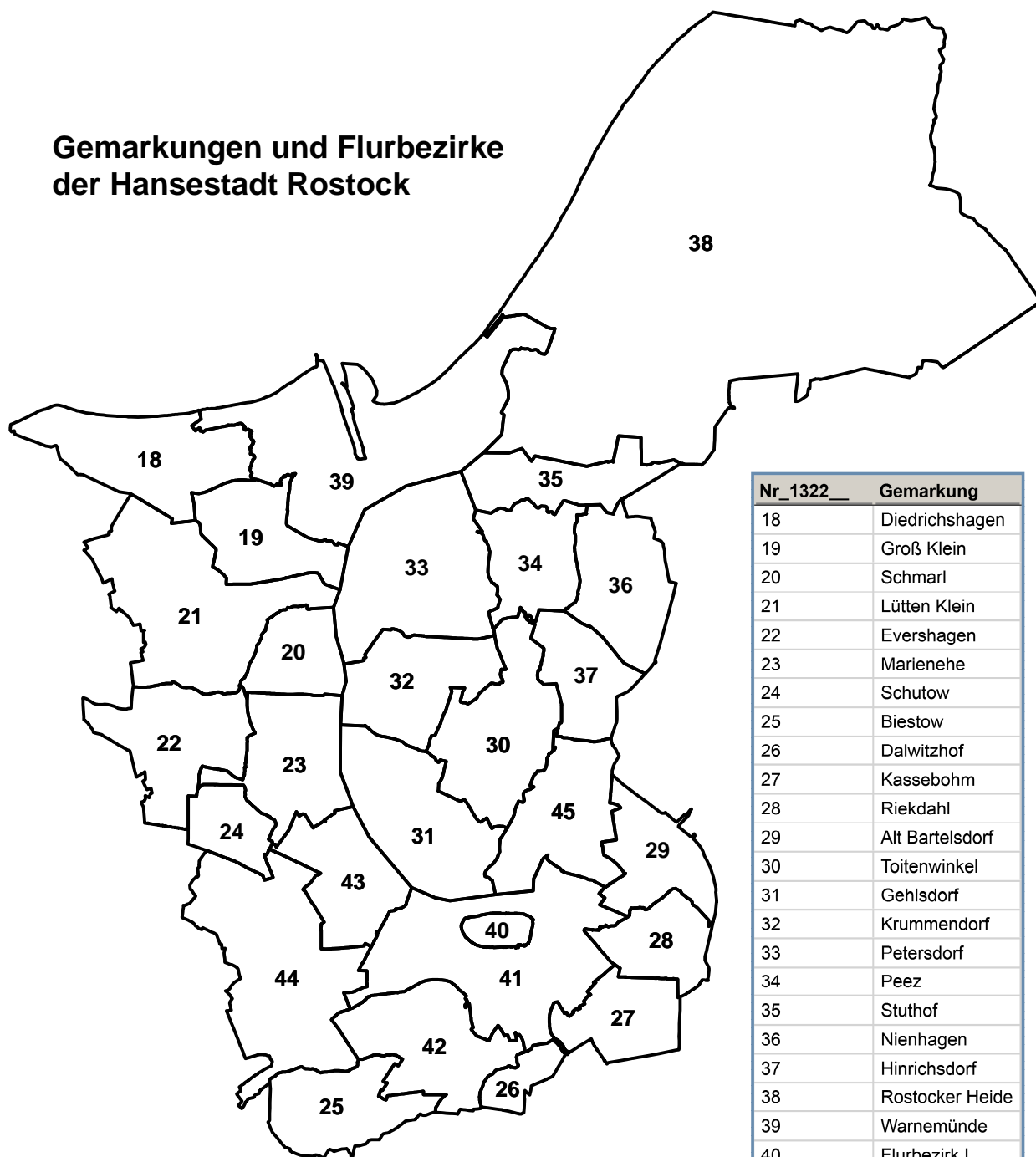

Nr_1322__	Gemarkung
18	Diedrichshagen
19	Groß Klein
20	Schmarl
21	Lütten Klein
22	Evershagen
23	Marienehe
24	Schutow
25	Biestow
26	Dalwitzhof
27	Kassebohm
28	Riekdahl
29	Alt Bartelsdorf
30	Toitenwinkel
31	Gehlsdorf
32	Krummendorf
33	Petersdorf
34	Peez
35	Stuthof
36	Nienhagen
37	Hinrichsdorf
38	Rostocker Heide
39	Warnemünde
40	Flurbezirk I
41	Flurbezirk II
42	Flurbezirk III
43	Flurbezirk IV
44	Flurbezirk V
45	Flurbezirk VI

Quelle: Hansestadt Rostock, Kataster-, Vermessungs- und Liegenschaftsamt

104 Fläche nach Gemarkungen und Flurbezirken sowie deren Nutzungsarten 2012

Quelle: Hansestadt Rostock, Kataster-, Vermessungs- und Liegenschaftsamt

Gemarkung (1322..)	Fläche insge- samt	Davon												
		Ge- bäude- und Frei- fläche	Erho- lungs- fläche	Wald- fläche	Was- ser- fläche	Be- triebs- fläche	Ver- kehrs- fläche	Acker- land	Grün- land	Gar- ten- land	Brach- land	Fried- hof	Un- land	son- stige Flä- chen ander- er Nut- zung
		ha												
18 Diedrichshagen	551	63	17	75	16	3	24	226	89	2	2	2	31	-
19 Groß Klein	372	107	86	17	28	2	75	18	32	-	2	-	5	-
20 Schmarl	255	86	56	11	63	2	35	-	-	-	-	-	1	1
21 Lütten Klein	835	264	150	12	27	1	120	214	5	1	4	-	38	-
22 Evershagen	490	101	63	20	10	2	50	95	16	7	6	-	19	102
23 Marienehe	447	182	51	35	92	17	63	-	3	-	-	-	3	-
24 Schutow	194	60	48	10	11	3	36	1	11	1	13	-	-	1
25 Biestow	383	55	26	1	3	-	17	209	43	12	1	1	14	-
26 Dalwitzhof	111	6	11	2	2	-	9	46	14	3	5	-	11	1
27 Kassebohm	302	97	95	26	25	-	31	16	3	2	3	-	2	1
28 Riekdahl	273	61	45	6	6	-	30	63	54	1	-	-	6	1
29 Alt Bartelsdorf	331	52	36	53	3	12	72	16	41	-	30	-	15	-
30 Toitenwinkel	558	111	11	74	48	3	79	102	70	4	16	2	38	-
31 Gehlsdorf	588	162	54	20	154	-	30	64	59	2	27	-	15	-
32 Krummendorf	446	54	7	29	55	2	59	180	16	7	1	-	35	1
33 Petersdorf	758	381	-	-	288	11	57	14	-	-	-	-	8	-
34 Peez	343	126	-	15	30	2	27	36	65	1	32	-	7	2
35 Stuthof	326	8	7	28	56	-	8	55	60	1	103	-	-	-
36 Nienhagen	431	56	4	24	3	27	24	207	73	3	2	-	7	2
37 Hinrichsdorf	303	140	17	5	1	14	27	29	49	2	15	-	4	-
38 Rostocker Heide	5 468	62	51	4 300	97	-	227	77	294	11	216	-	121	12
39 Warnemünde	1 142	283	58	147	407	24	83	-	29	8	4	5	63	30
40 Flurbezirk I	74	44	4	-	-	-	25	-	-	-	-	-	-	-
41 Flurbezirk II	908	383	60	28	141	18	199	1	32	5	22	16	2	1
42 Flurbezirk III	498	191	190	5	5	3	68	8	23	-	-	1	5	-
43 Flurbezirk IV	380	188	28	5	72	10	77	-	-	-	-	-	-	-
44 Flurbezirk V	888	246	257	83	5	1	98	20	121	-	-	55	1	-
45 Flurbezirk VI	473	176	36	2	18	1	90	17	-	5	1	-	126	-
Insgesamt	18 127	3 743	1 469	5 034	1 666	157	1 740	1 713	1 203	78	504	82	579	159

105 Witterungsverhältnisse 1955 bis 2012

Quelle: Deutscher Wetterdienst Hamburg

Jahr	Temperatur				Niederschlag		Sonnen- scheindauer Jahres- summe
	mittlere Jahres- temperatur	Abweichung vom langjäh- rigen Mittel	absolutes Maximum	absolutes Minimum	Jahres- summe	Verhältnis zum langjäh- rigen Mittel	
	°C				mm	in %	Stunden
1955	7,9	- 0,6	+ 29,0	- 11,3	581	103	1 819
1956	7,2	- 1,3	+ 28,4	- 18,4	569	101	1 782
1958	8,2	- 0,3	+ 27,9	- 10,8	593	105	1 641
1960	8,3	- 0,2	+ 29,0	- 13,6	884	157	1 736
1962	7,6	- 0,9	+ 28,6	- 9,8	634	113	1 580
1964	8,2	- 0,3	+ 33,5	- 10,6	479	85	1 758
1965	7,7	- 0,8	+ 26,8	- 10,0	701	125	1 757
1966	8,3	- 0,2	+ 31,7	- 12,4	733	130	1 615
1968	8,5	-	+ 32,6	- 11,2	642	114	1 782
1970	7,5	- 1,0	+ 30,2	- 14,6	648	115	1 697
1971	8,7	+ 0,2	+ 31,9	- 13,4	433	77	1 669
1972	8,2	- 0,3	+ 30,3	- 14,6	584	104	1 628
1973	8,8	+ 0,3	+ 32,3	- 8,6	518	92	1 844
1974	9,0	+ 0,5	+ 33,5	- 3,2	577	102	1 673
1975	9,3	+ 0,8	+ 32,2	- 5,6	501	89	1 951
1976	8,3	- 0,2	+ 29,4	- 12,0	426	76	1 843
1977	8,6	+ 0,1	+ 29,1	- 7,5	592	105	1 494
1978	8,0	- 0,5	+ 30,3	- 15,1	629	112	1 551
1979	7,5	- 1,0	+ 32,2	- 17,8	570	101	1 560
1980	7,6	- 0,9	+ 29,9	- 12,2	634	113	1 612
1981	8,4	+ 0,1	+ 30,3	- 13,2	706	119	1 593
1982	8,8	+ 0,5	+ 32,3	- 12,0	444	75	1 897
1983	9,3	+ 1,0	+ 32,6	- 9,2	644	109	1 617
1984	8,2	- 0,1	+ 30,5	- 7,9	622	105	1 529
1985	7,4	- 0,9	+ 30,6	- 17,0	578	97	1 563
1986	8,1	- 0,2	+ 32,0	- 15,1	635	107	1 669
1987	7,6	- 0,7	+ 29,1	- 15,7	667	113	1 529
1988	9,3	+ 1,0	+ 28,0	- 6,3	645	109	1 592
1989	10,0	+ 1,7	+ 33,0	- 5,4	464	78	1 917
1990	10,1	+ 1,8	+ 33,7	- 3,2	657	113	1 767
1991	9,0	+ 0,7	+ 32,2	- 11,1	522	88	1 786
1992	9,9	+ 1,6	+ 36,9	- 8,0	528	89	1 877
1993	8,7	+ 0,4	+ 28,8	- 11,9	736	124	1 607
1994	9,7	+ 1,4	+ 35,3	- 10,2	728	123	1 791
1995	9,3	+ 0,9	+ 31,6	- 14,3	629	107	1 877
1996	7,5	- 0,9	+ 33,3	- 14,9	429	73	1 681
1997	9,4	+ 1,0	+ 32,2	- 14,4	524	89	1 894
1998	9,3	+ 0,9	+ 32,5	- 11,6	776	132	1 457
1999	10,1	+ 1,7	+ 33,2	- 6,3	613	104	1 869
2000	10,2	+ 1,8	+ 32,6	- 6,0	618	105	1 621
2001	9,4	+ 1,0	+ 33,2	- 7,1	751	128	1 655
2002	9,9	+ 1,4	+ 32,3	- 9,8	775	132	1 675
2003	9,7	+ 1,2	+ 32,4	- 10,9	477	81	2 031
2004	9,5	+ 1,1	+ 29,3	- 8,3	573	97	1 743
2005	9,7	+ 1,3	+ 32,8	- 7,2	562	95	1 964
2006	10,2	+ 1,8	+ 32,4	- 13,3	682	116	1 891
2007	10,4	+ 2,0	+ 29,7	- 5,7	789	134	1 708
2008	10,2	+ 1,8	+ 33,5	- 6,4	472	80	1 879
2009	9,5	+ 1,1	+ 32,0	- 13,2	540	92	1 899
2010	8,1	- 0,3	+ 34,4	- 14,3	707	120	1 678
2011	9,7	+ 1,3	+ 30,5	- 9,3	955	162	1 826
2012	9,2	+ 0,8	+ 30,1	- 16,0	491	83	1724

Fortsetzung der Tabelle 105

Jahr	Tage mit				Sommer- tage Max \geq 25 °C	Frosttage Min < 0 °C	Eistage Max < 0 °C
	Nieder- schlag $\geq 0,1$ mm	Schnee- fall $\geq 0,1$ mm	Gewitter	Sturm			
	Anzahl						
1955	170	47	18	16	8	91	26
1956	182	43	23	19	3	86	35
1958	208	58	24	28	6	84	17
1960	207	35	17	25	5	62	18
1962	191	43	14	20	1	76	24
1964	163	38	22	21	18	86	23
1965	182	60	14	24	4	83	16
1966	206	56	20	8	17	75	25
1968	185	44	32	22	16	69	16
1970	197	66	16	20	11	97	42
1971	169	28	27	12	22	53	17
1972	161	18	18	6	11	58	21
1973	180	33	23	27	13	45	6
1974	179	12	14	13	5	30	-
1975	153	26	15	16	17	38	3
1976	152	52	13	18	12	81	26
1977	174	36	14	9	6	50	8
1978	197	48	22	13	10	66	23
1979	190	54	20	6	15	85	43
1980	193	50	20	12	8	96	23
1981	201	48	21	21	11	64	21
1982	162	22	13	3	23	58	21
1983	183	27	21	12	23	49	9
1984	182	36	20	6	11	70	8
1985	208	61	22	9	14	90	47
1986	194	45	19	9	16	72	35
1987	187	33	20	3	9	92	32
1988	198	42	20	5	11	43	4
1989	155	15	15	11	22	39	5
1990	177	18	18	10	14	24	2
1991	152	15	14	8	14	49	14
1992	158	18	12	8	34	29	7
1993	181	27	26	15	13	58	15
1994	174	25	18	11	19	33	9
1995	155	32	16	15	22	59	20
1996	136	24	14	5	18	111	47
1997	133	14	10	14	26	58	17
1998	198	22	18	5	9	40	11
1999	172	33	16	9	24	40	3
2000	191	22	14	9	13	21	6
2001	185	36	29	4	16	55	9
2002	171	24	25	13	28	59	14
2003	142	16	16	10	25	63	16
2004	176	10	21	9	14	52	11
2005	168	18	21	7	20	60	6
2006	179	9	31	7	32	65	17
2007	186	18	16	18	13	19	3
2008	180	.	11	.	17	20	3
2009	182	34	19	6	22	58	9
2010	192	44	16	3	18	99	56
2011	163	-	26	4	16	54	17
2012	193	9	16	3	15	50	21

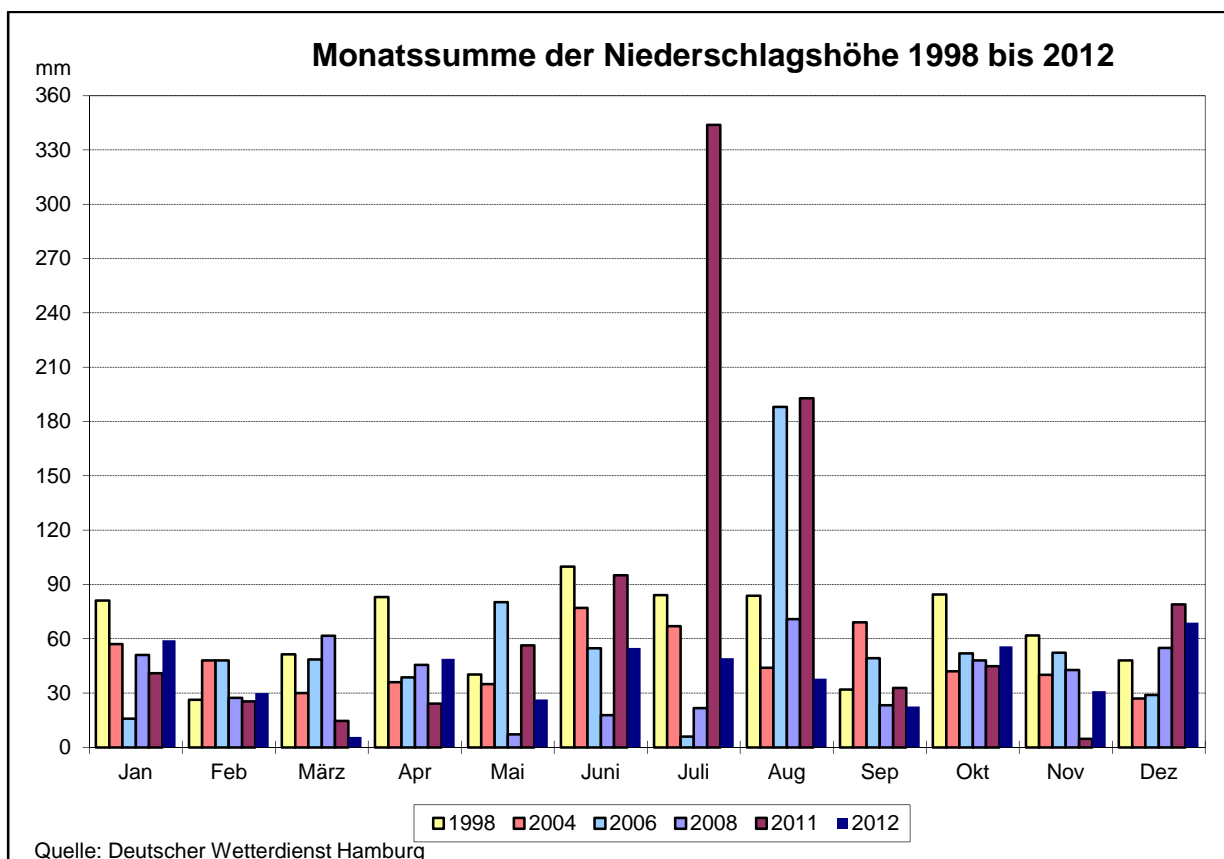
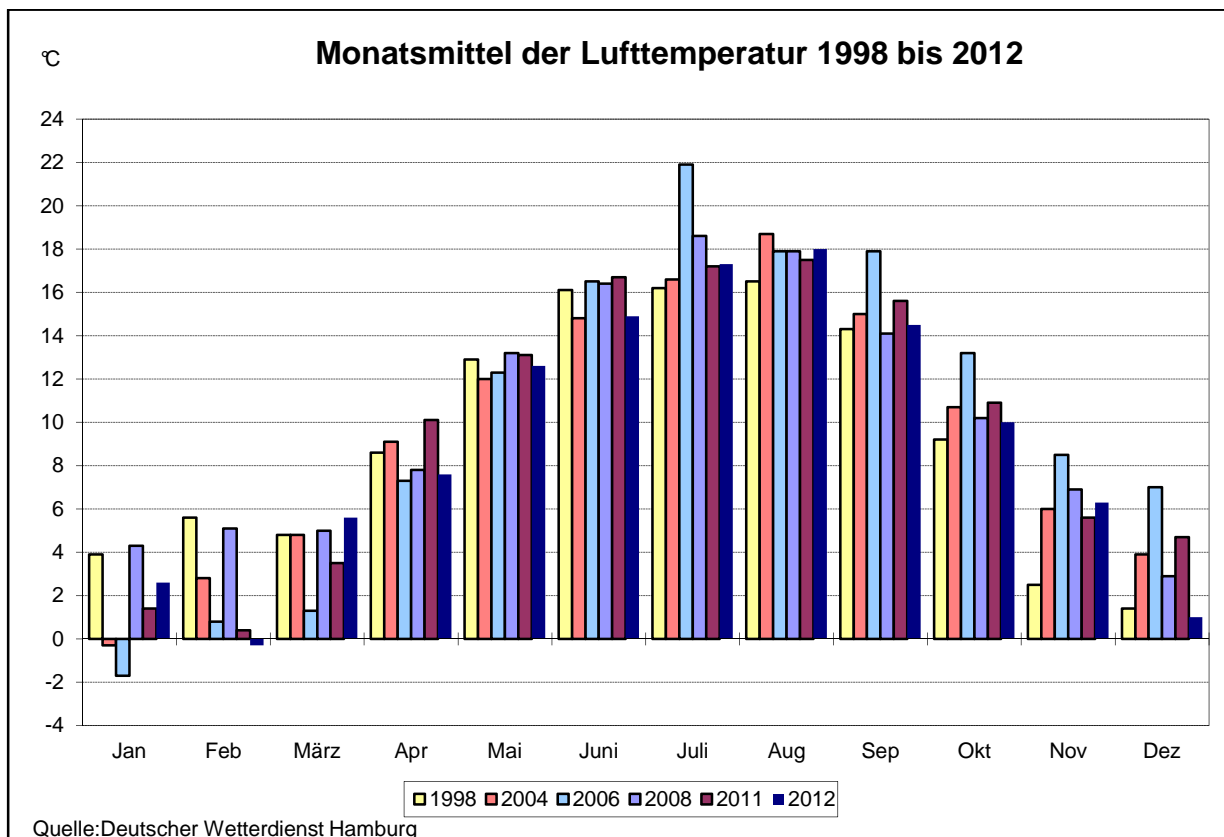

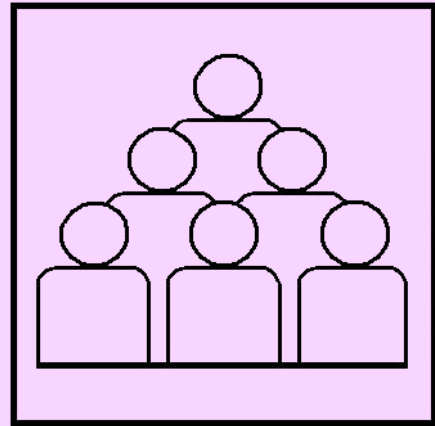

2

Bevölkerung

Vorbemerkungen

Die Daten zur **Entwicklung der Bevölkerungsstandes seit 1955** (Tabellen 201 und 202) und zur **Bevölkerungsbewegung** der Hansestadt Rostock insgesamt sind amtliche Angaben des Statistischen Amtes Mecklenburg-Vorpommerns, die sich jeweils auf die Bevölkerung mit Hauptwohnung in der Hansestadt Rostock beziehen.

Grundlage des Systems der Bevölkerungsstatistik sind die in größeren Zeitabständen stattfindenden Volkszählungen, die demographische Grunddaten in tiefer regionaler Gliederung bereitstellen. Die letzte Volkszählung „Zensus 2011“ wurde am 9. Mai 2011 durchgeführt, diese bildet die Ausgangsbasis für die laufende Fortschreibung der Bevölkerung. Dabei wurden die endgültigen Einwohnerzahlen bis auf Gemeindeebene insgesamt festgelegt, Untergliederungen der endgültigen Einwohnerzahlen liegen zum Zeitpunkt des Erscheinens dieses Statistischen Jahrbuches 2013 noch nicht vor.

Alle **Angaben zum Bevölkerungsstand** (ausgenommen Tabellen 201 und 202) und die **Daten zur Bevölkerungsbewegung nach Stadtbereichen** sowie die Aussagen zu **Haushaltsstrukturen** basieren nicht auf amtliche Angaben des Statistischen Amtes Mecklenburg-Vorpommerns, sondern sind aus den Daten des Einwohnermelderegisters der Hansestadt Rostock ermittelt.

Deshalb ist beim Vergleich der Summe der Angaben nach Stadtbereichen für die Hansestadt Rostock insgesamt und den amtlichen Angaben des Statistischen Amtes Mecklenburg-Vorpommerns keine Übereinstimmung gegeben.

Zur **Bevölkerung** (Bevölkerung mit Hauptwohnung) gehören alle Personen einer Gemeinde, die dort Ihre Wohnung, die sie vorwiegend nutzen, innehaben.

Bei allen **Bevölkerungsbestandsangaben** ist der Stichtag der 31. Dezember des jeweiligen Jahres.

In der Tabelle **Bevölkerung nach Altersgruppen 1955 bis 2012** gibt es unterschiedliche Alterseinteilungen:

<u>1955 bis 1989</u>	Kindesalter:	Personen unter 14 Jahren, zuzüglich 7/12 des Altersjahres 14 bis unter 15 Jahren
	arbeitsfähiges Alter:	Männer im Alter von 15 bis unter 65 Jahren, zuzüglich 5/12 der Personen des Altersjahres 14 bis unter 15 Jahren und Frauen im Alter von 15 bis unter 60 Jahren, zuzüglich 5/12 der Personen des Altersjahres 14 bis unter 15 Jahren
	Rentenalter:	Männer im Alter von 65 Jahren und älter und Frauen im Alter von 60 Jahren und älter
<u>1990 bis 2012</u>	Kindesalter:	0 bis unter 15 Jahren
	arbeitsfähiges Alter:	15 bis unter 65 Jahren
	Rentenalter:	65 Jahren und älter

Bei der **räumlichen Bevölkerungsbewegung** stellen die Angaben der Jahre 1970 bis 1979 nur die Binnenwanderung dar. Die Binnenwanderung umfasst die Gesamtheit der Zuzüge und Fortzüge beim Wechsel des ständigen Wohnsitzes von einer in eine andere Gemeinde innerhalb des Staatsgebiets der ehemaligen DDR.

Die Gliederung der **Gestorbenen nach Todesursachen 1994 bis 1997** erfolgte nach der von der Weltgesundheitsorganisation beschlossenen 9. Revision der "Internationalen Klassifikation der Krankheiten, Verletzungen und Todesursachen" (ICD 1979).

Der Tabelle **Gestorbene nach Todesursachen 1998 bis 2012** liegt die von der Weltgesundheitsorganisation beschlossene 10. Revision der Internationalen statistischen Klassifikation der Krankheiten und verwandter Gesundheitsprobleme (ICD) zugrunde. Diese Klassifikation wird in Deutschland ab 1. Januar 1998 für die Todesursachen zugrunde gelegt und damit ist ein direkter Vergleich mit den Vorjahren nicht mehr gegeben.

Die Angaben zu den **Haushaltsstrukturen** wurden aus dem Einwohnermelderegister der Hansestadt Rostock gewonnen und umfassen sowohl die Einwohner mit Haupt- als auch mit Nebenwohnung. Personen, die in Gemeinschaftseinrichtungen (z. B. Anstalten, Alten- und Pflegeheime, Studentenwohnheime) untergebracht sind, werden nicht berücksichtigt. Bei der Haushaltsgenerierung werden folgende Kriterien für die Zusammengehörigkeit zum gleichen Haushalt herangezogen: Namensübereinstimmungen im Bereich der Familien-, Geburts- und früheren Familiennamen, gleiche frühere Wohnadresse, gleiches Datum der Anmeldung an der gegenwärtigen Wohnadresse, demografische Merkmalskonstellationen bezüglich Alter, Geschlecht, Familienstand und Staatsangehörigkeit, die im Zusammenhang mit anderen Indizien bestimmte familiäre Beziehungen nahe legen oder ausschließen. Unter "Kindern" werden im Haushaltsgenerierungsverfahren Personen verstanden, die unter 18 Jahre alt sind, keine eigenen Nachkommen haben und keinen eigenen Haushalt führen. Bei der Analyse der Haushalte ist zu beachten, dass Personen in "Wohngemeinschaften" als Singlehaushalte erfasst werden, wenn keine Kriterien der Zusammengehörigkeit erkennbar sind.

Tabellen	Seite	
201	Entwicklung der Bevölkerung 1955 bis 2012	33
202	Bevölkerung nach Altersgruppen 1955 bis 2012	35
203	Bevölkerung nach ausgewählten Altersgruppen und Geschlecht 1992 bis 2012	36
204	Bevölkerung nach Geburts- und Altersjahren 2012	39
205	Ausländische Bevölkerung nach Altersgruppen 1997 bis 2012	41
206	Ausländische Bevölkerung nach Staatsangehörigkeit 2012	42
207	Bevölkerung nach besonderen Altersgruppen und Geschlecht 2012	43
208	Bevölkerung nach Familienstand und Geschlecht 1992 bis 2012	43
209	Bevölkerung nach Familienstand, Altersgruppen und Geschlecht 2012	44
210	Durchschnittsalter der Bevölkerung 1985 bis 2011	45
211	Durchschnittsalter der Bevölkerung nach Stadtbereichen 1992 und 2012	46
212	Entwicklung der Bevölkerung nach Stadtbereichen 1992 bis 2012	48
213	Entwicklung der Bevölkerung nach Altersgruppen 1992 bis 2012	49
214	Bevölkerung nach Stadtbereichen 2012	50
215	Ausländeranteil nach Stadtbereichen 2012	50
216	Bevölkerung nach Altersgruppen und Stadtbereichen 2012	52
217	Bevölkerung nach Familienstand und Stadtbereichen 2012	53
218	Bevölkerung nach Religionszugehörigkeit und Stadtbereichen 1992 und 2012	54
219	Bevölkerung im Alter ab 18 Jahren nach der Wohndauer an der Adresse und Stadtbereichen 2012	55
220	Bevölkerung mit Nebenwohnung nach Stadtbereichen 1991 bis 2012	55
221	Natürliche Bevölkerungsbewegung 1955 bis 2012	57
222	Geborenen- und Gestorbenenziffern 1955 bis 2012	58
223	Lebendgeborene nach dem Alter der Mutter 1990 bis 2012	59
224	Ehlich Lebendgeborene nach Ehedauer der Mutter und Lebendgeborenenfolge 1992 bis 2012	60
225	Gestorbene nach Alter und Geschlecht 1990 bis 2012	61
226	Gestorbene nach Todesursachen 1994 bis 1997	62
227	Gestorbene nach Todesursachen 1998 bis 2012	62
228	Räumliche Bevölkerungsbewegung 1960 bis 2012	64
229	Wanderungsbewegung 1990 bis 2012	66
230	Wanderungsbewegung nach Altersgruppen, Geschlecht und Staatsangehörigkeit 2000, 2005 und 2012	69
231	Zuzüge nach Herkunft, Ziel und Altersgruppen 2001 bis 2012	72
232	Fortzüge nach Herkunft, Ziel und Altersgruppen 2001 bis 2012	73
233	Wanderungssaldo nach Herkunft, Ziel und Altersgruppen 2001 bis 2012	74
234	Wanderungsbewegung nach ausgewählten Merkmalen 2012	75
235	Bevölkerungsbewegung nach Stadtbereichen 2012	76
236	Umzüge innerhalb der Hansestadt Rostock nach Stadtbereichen 2012 - Bevölkerung insgesamt -	78
237	Umzüge innerhalb der Hansestadt Rostock nach Stadtbereichen 2012 - Bevölkerung männlich -	79
238	Umzüge innerhalb der Hansestadt Rostock nach Stadtbereichen 2012 - Bevölkerung weiblich -	80
239	Umzüge innerhalb der Hansestadt Rostock nach Stadtbereichen 2005 bis 2012 - Bevölkerung insgesamt -	81
240	Umzüge innerhalb der Hansestadt Rostock nach Stadtbereichen 2005 bis 2012 - Bevölkerung männlich -	82
241	Umzüge innerhalb der Hansestadt Rostock nach Stadtbereichen 2005 bis 2012 - Bevölkerung weiblich -	83
242	Eheschließungen und Ehescheidungen 1959 bis 2012	84
243	Ehescheidungen nach dem Antragsteller 1988 bis 2012	84

	Seite	
244	Ehescheidungen nach der Zahl der betroffenen Kinder 1988 bis 2012	85
245	Ehescheidungen nach Ehedauer und Zahl der betroffenen Kinder 2012	85
246	Ehescheidungen nach der Dauer der Ehe 1988 bis 2012	86
247	Personen und Haushalte nach Stadtbereichen 2011	86
248	Haushalte nach der Haushaltsgröße und Stadtbereichen 2011	87
249	Haushalte mit Kindern nach Stadtbereichen 2011	87
250	Haushalte nach Haushaltstyp und Stadtbereichen 2011	89
251	Alleinerziehende nach Stadtbereichen 2011	90
252	Singlehaushalte nach dem Alter und Stadtbereichen 2011	90

Karten und Abbildungen

Entwicklung der Bevölkerung seit 1820	34
Bevölkerung nach Altersgruppen	34
Altersstruktur der Bevölkerung der Hansestadt Rostock am 31. Dezember 2012	38
Altersstruktur der Ausländischen Bevölkerung der Hansestadt Rostock am 31. Dezember 2012	40
Entwicklung des Durchschnittsalters der Bevölkerung der Hansestadt Rostock 1985 bis 2011	45
Durchschnittsalter der Bevölkerung in den Stadtbereichen der Hansestadt Rostock 2012	46
Altersstruktur der Bevölkerung der Hansestadt Rostock nach Stadtbereichen - Stand 31. Dezember 2012 -	47
Bevölkerungsdichte der Hansestadt Rostock nach Stadtbereichen - Stand 31. Dezember 2012 -	51
Bevölkerungsgewinn bzw. -verlust insgesamt 1990 bis 2012	56
Natürliche Bevölkerungsbewegung 1955 bis 2012	56
Altersspezifische Geburtenziffern 1992 bis 2012	59
Räumliche Bevölkerungsbewegung 1960 bis 2012	64
Räumliche Bevölkerungsbewegung nach Altersjahren 1995 bis 2012	65
Wanderungsbewegung 1990 bis 2012	68
Zuzüge nach Altersgruppen 1990 bis 2012	70
Fortzüge nach Altersgruppen 1990 bis 2012	70
Zuzüge nach Herkunftsgebieten 1995 bis 2012	71
Fortzüge nach Zielgebieten 1995 bis 2012	71
Entwicklung der Bevölkerung 2012 gegenüber 2000 in der Hansestadt Rostock nach Stadtbereichen	77
Durchschnittliche Haushaltsgröße und Haushaltstypen in der Hansestadt Rostock nach Stadtbereichen - Stand 31. Dezember 2011 -	88
Haushaltsstrukturen am 31.12.2011	89

201 Entwicklung der Bevölkerung 1955 bis 2012

Quelle: Statistisches Amt Mecklenburg-Vorpommern

Jahr	Bevölkerung insgesamt	Davon		Auf 100 männliche entfallen ... weibliche Personen	Bevölkerungsdichte
		männlich	weiblich		
Personen					Einwohner je km ²
1955	150 004	71 194	78 810	110,7	887,7
1956	150 256	71 109	79 147	111,3	889,2
1957	149 301	70 268	79 033	112,5	883,5
1958	151 811	72 138	79 673	110,4	898,3
1959	155 763	74 451	81 312	109,2	921,7
1960	158 630	75 817	82 813	109,2	900,0
1961	161 754	76 843	84 911	110,5	917,7
1962	166 456	79 288	87 168	109,9	944,4
1963	170 457	81 034	89 423	110,4	967,1
1964	179 372	85 878	93 494	108,9	1 017,7
1965	184 204	88 782	95 422	107,5	1 045,1
1966	186 447	89 315	97 132	108,8	1 057,8
1967	188 820	90 021	98 799	109,8	1 071,9
1968	192 006	91 309	100 697	110,3	1 090,0
1969	195 144	92 737	102 407	110,4	1 107,8
1970	198 636	94 227	104 409	110,8	1 127,6
1971	201 304	95 788	105 516	110,2	1 142,7
1972	204 656	97 256	107 400	110,4	1 161,8
1973	207 285	98 562	108 723	110,3	1 176,6
1974	210 167	99 987	110 180	110,2	1 192,9
1975	213 475	101 722	111 753	109,9	1 211,7
1976	217 022	103 525	113 497	109,6	1 231,8
1977	220 875	105 577	115 298	109,2	1 253,7
1978	224 834	107 631	117 203	108,9	1 276,2
1979	228 445	109 580	118 865	108,5	1 274,0
1980	232 506	111 940	120 566	107,7	1 296,7
1981	236 011	113 335	122 676	108,2	1 306,5
1982	239 422	115 616	123 806	107,1	1 325,4
1983	241 146	116 279	124 867	107,4	1 335,0
1984	241 910	116 226	125 684	108,1	1 339,2
1985	244 444	117 512	126 932	108,0	1 353,1
1986	249 349	120 919	128 430	106,2	1 380,3
1987	251 894	122 179	129 715	106,2	1 394,4
1988	253 990	123 502	130 488	105,7	1 406,0
1989	252 956	123 102	129 854	105,5	1 400,3
1990	248 088	120 398	127 690	106,1	1 373,3
1991	244 452	118 871	125 581	105,6	1 353,2
1992	241 106	117 534	123 572	105,1	1 334,7
1993	237 307	115 681	121 626	105,1	1 313,6
1994	232 634	114 018	118 616	104,0	1 287,5
1995	227 535	111 992	115 543	103,2	1 259,7
1996	221 029	108 717	112 312	103,3	1 223,7
1997	212 715	104 143	108 572	104,3	1 177,6
1998	207 431	101 652	105 779	104,1	1 148,4
1999	203 279	99 627	103 652	104,0	1 125,1
2000	200 506	98 542	101 964	103,5	1 108,0
2001	198 964	97 810	101 154	103,4	1 099,3
2002	198 259	97 536	100 723	103,3	1 095,4
2003	198 303	97 567	100 736	103,2	1 095,4
2004	198 993	97 488	101 505	104,1	1 099,0
2005	199 288	97 706	101 582	104,0	1 098,4
2006	199 868	98 019	101 849	103,9	1 101,9
2007	200 413	98 368	102 045	103,7	1 104,7
2008	201 096	98 771	102 325	103,6	1 108,4
2009	201 442	98 911	102 531	103,7	1 111,3
2010	202 735	99 673	103 062	103,4	1 118,5
2011 ¹	201 813	.	.	.	1 113,4
2012 ¹	202 887	.	.	.	1 119,3

¹ Durch den Zensus 2011 festgestellte und fortgeschriebene Bevölkerungszahl, amtliche Einwohnerzahl der Hansestadt Rostock, Untergliederungen der endgültigen Einwohnerzahl liegen noch nicht vor.

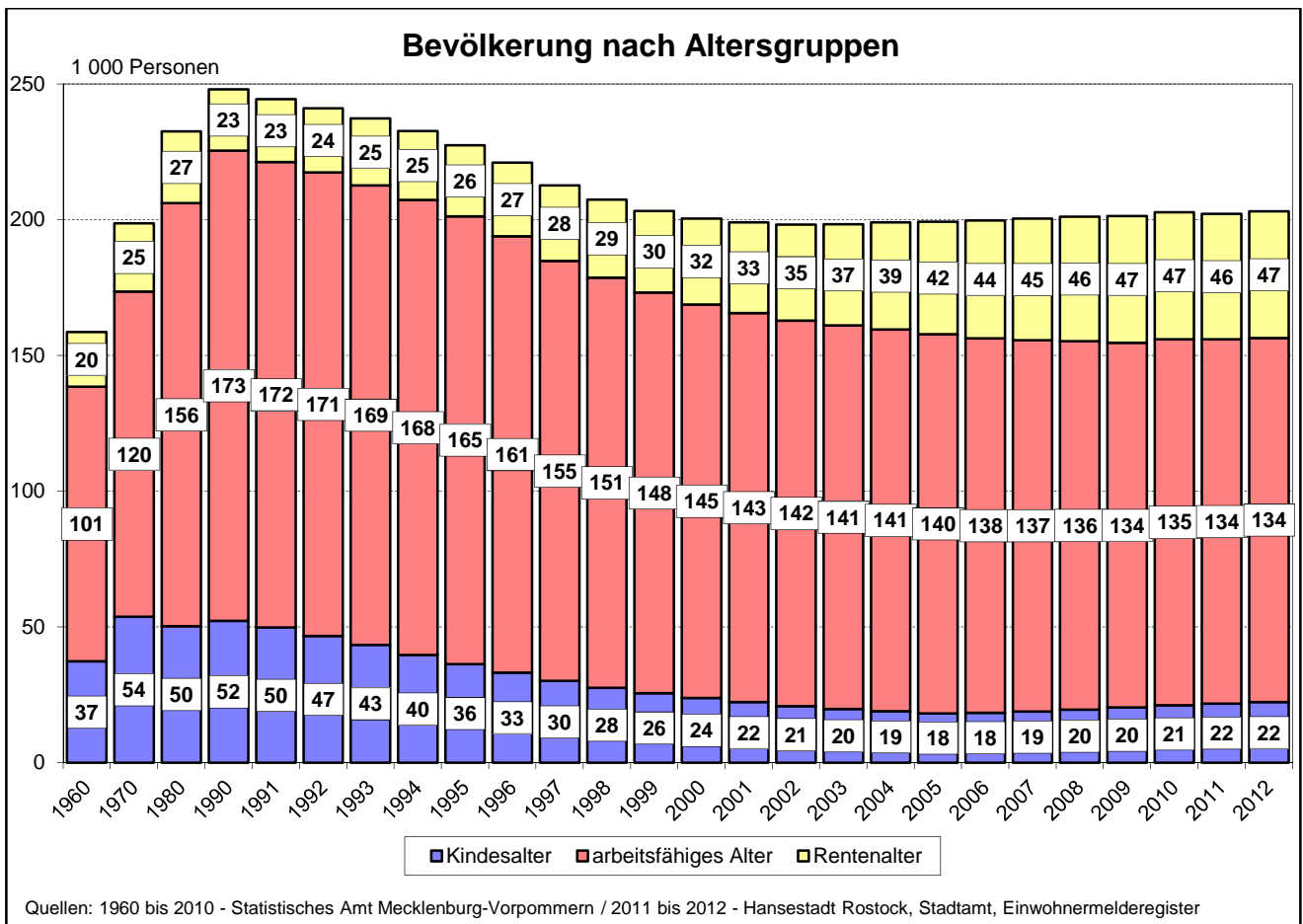
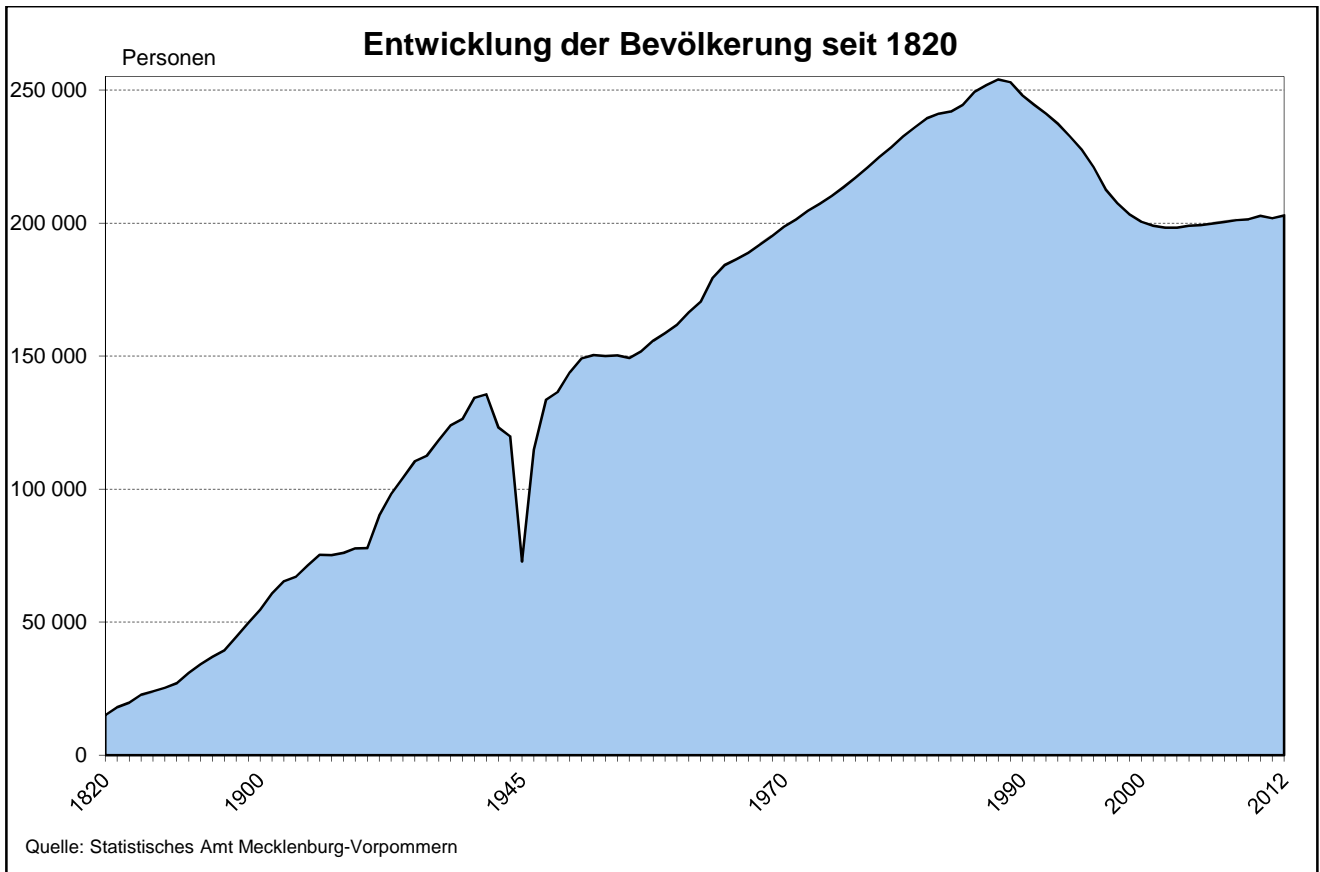

202 Bevölkerung nach Altersgruppen 1955 bis 2012

Quelle: Statistisches Amt Mecklenburg-Vorpommern

Jahr	Bevölkerung insgesamt	Davon								
		im Kindesalter			im arbeitsfähigen Alter			im Rentenalter		
		insgesamt		darunter weiblich	insgesamt		darunter weiblich	insgesamt		darunter weiblich
		Personen	Anteil in %	Personen	Anteil in %	Personen	Anteil in %	Personen		
1955	150 004	33 194	22,1	16 253	98 348	65,6	50 090	18 462	12,3	12 467
1956	150 256	32 103	21,4	15 744	99 133	66,0	50 558	19 020	12,6	12 845
1957	149 301	32 512	21,8	15 879	97 432	65,2	50 040	19 357	13,0	13 114
1958	151 811	34 145	22,5	16 642	97 957	64,5	49 616	19 709	13,0	13 415
1959	155 763	35 577	22,8	.	100 168	64,3	.	20 018	12,9	.
1960	158 630	37 250	23,5	18 143	101 204	63,8	50 857	20 176	12,7	13 813
1961	161 754	40 436	25,0	19 682	100 825	62,3	51 193	20 493	12,7	14 036
1962	166 456	42 726	25,7	20 793	102 812	61,7	52 040	20 918	12,6	14 335
1963	170 457	45 360	26,6	22 196	104 004	61,0	52 755	21 093	12,4	14 472
1964	179 372	47 047	26,2	23 013	110 136	61,4	55 115	22 189	12,4	15 366
1965	184 204	48 630	26,4	23 807	113 015	61,4	55 999	22 559	12,2	15 616
1966	186 447	50 148	26,9	24 504	113 299	60,8	56 666	23 000	12,3	15 962
1967	188 820	51 274	27,2	25 035	113 886	60,3	57 372	23 660	12,5	16 392
1968	192 006	52 400	27,3	25 613	115 603	60,2	58 397	24 003	12,5	16 687
1969	195 144	53 067	27,2	25 915	117 399	60,2	59 307	24 678	12,6	17 185
1970	198 636	53 780	27,1	26 263	119 763	60,3	60 560	25 093	12,6	17 586
1971	201 304	53 967	26,8	26 303	121 747	60,5	61 311	25 590	12,7	17 902
1972	204 656	54 330	26,5	26 545	124 437	60,8	62 671	25 889	12,7	18 184
1973	207 285	53 694	25,9	26 243	127 257	61,4	63 956	26 334	12,7	18 524
1974	210 167	52 799	25,1	25 834	130 650	62,2	65 530	26 718	12,7	18 816
1975	213 475	52 010	24,4	25 428	134 725	63,1	67 534	26 740	12,5	18 791
1976	217 022	51 353	23,7	25 153	139 118	64,1	69 821	26 551	12,2	18 523
1977	220 875	50 963	23,1	24 918	143 539	65,0	72 128	26 373	11,9	18 252
1978	224 834	50 667	22,5	24 769	148 029	65,9	74 438	26 138	11,6	17 996
1979	228 445	50 368	22,1	24 551	151 712	66,4	76 127	26 365	11,5	18 187
1980	232 506	50 268	21,6	24 565	155 770	67,0	77 496	26 468	11,4	18 505
1981	236 011	50 838	21,6	25 013	158 684	67,2	78 913	26 489	11,2	18 750
1982	239 422	50 447	21,1	24 806	162 657	67,9	80 107	26 318	11,0	18 893
1983	241 146	50 216	20,8	24 652	164 851	68,4	81 264	26 079	10,8	18 951
1984	241 910	49 934	20,7	24 528	165 818	68,5	82 058	26 158	10,8	19 098
1985	244 444	50 212	20,6	24 610	167 774	68,6	82 939	26 458	10,8	19 383
1986	249 349	50 435	20,2	24 641	171 938	69,0	83 959	26 976	10,8	19 830
1987	251 894	51 393	20,4	25 109	173 236	68,8	84 488	27 265	10,8	20 118
1988	253 990	52 198	20,5	25 437	174 125	68,6	84 498	27 667	10,9	20 553
1989	252 956	52 000	20,6	25 324	172 882	68,3	83 621	28 074	11,1	20 909
1990	248 088	52 198	21,0	25 421	173 271	69,8	86 878	22 619	9,1	15 391
1991	244 452	49 848	20,4	24 251	171 548	70,2	85 667	23 056	9,4	15 663
1992	241 106	46 725	19,4	22 728	170 705	70,8	84 814	23 676	9,8	16 030
1993	237 307	43 396	18,3	21 040	169 345	71,4	84 075	24 566	10,4	16 511
1994	232 634	39 670	17,1	19 193	167 597	72,0	82 594	25 367	10,9	16 829
1995	227 535	36 265	15,9	17 553	165 042	72,5	80 800	26 228	11,5	17 190
1996	221 029	33 216	15,0	16 018	160 724	72,7	78 775	27 089	12,3	17 519
1997	212 715	30 088	14,1	14 537	154 683	72,7	76 147	27 944	13,1	17 888
1998	207 431	27 595	13,3	13 343	151 104	72,8	74 166	28 732	13,9	18 270
1999	203 279	25 583	12,6	12 351	147 592	72,6	72 402	30 104	14,8	18 899
2000	200 506	23 851	11,9	11 498	144 969	72,3	70 789	31 686	15,8	19 677
2001	198 964	22 334	11,2	10 740	143 275	72,0	69 899	33 355	16,8	20 515
2002	198 259	20 811	10,5	10 027	142 141	71,7	69 204	35 307	17,8	21 492
2003	198 303	19 778	10,0	9 526	141 342	71,3	68 769	37 183	18,8	22 441
2004	198 993	18 983	9,5	9 113	140 598	70,7	68 783	39 412	19,8	23 609
2005	199 288	18 230	9,1	8 789	139 566	70,0	68 150	41 492	20,8	24 643
2006	199 868	18 399	9,2	8 938	137 947	69,0	67 191	43 522	21,8	25 720
2007	200 413	18 919	9,4	9 208	136 671	68,2	66 437	44 823	22,4	26 400
2008	201 096	19 566	9,7	9 536	135 686	67,5	65 868	45 844	22,8	26 921
2009	201 442	20 346	10,1	9 915	134 355	66,7	65 193	46 741	23,2	27 423
2010	202 735	21 153	10,4	10 277	134 829	66,6	65 377	46 753	23,1	27 408
2011 ¹	201 813
2012 ¹	202 887

¹ Durch den Zensus 2011 festgestellte und fortgeschriebene Bevölkerungszahl, amtliche Einwohnerzahl der Hansestadt Rostock, Untergliederungen der endgültigen Einwohnerzahl liegen noch nicht vor.

203 Bevölkerung nach ausgewählten Altersgruppen und Geschlecht 1992 bis 2012

Quelle: Hansestadt Rostock, Stadtamt, Einwohnermelderegister

Jahr	Bevölkerung insgesamt	Davon im Alter von ... bis unter ... Jahren											
		unter 1	1 - 3	3 - 6	6 - 15	15 - 18	18 - 25	25 - 35	35 - 45	45 - 55	55 - 65	65 - 75	75 und älter
		Personen											
1992	240 481	1 168	4 399	9 836	31 298	9 321	20 218	41 325	36 860	33 913	28 380	13 969	9 794
1993	237 655	1 082	2 781	9 077	30 578	10 013	19 491	40 707	37 276	32 147	29 772	15 123	9 608
1994	230 919	956	2 324	7 203	29 117	10 291	18 976	38 713	36 827	29 972	31 125	15 870	9 545
1995	224 571	1 090	2 139	5 308	27 451	10 199	18 791	37 074	36 038	28 068	32 167	16 445	9 801
1996	217 344	1 215	2 174	3 678	25 913	9 598	18 282	34 821	35 033	26 514	32 993	17 045	10 078
1997	211 339	1 261	2 381	3 176	23 360	9 066	18 574	32 618	33 947	25 862	33 056	17 659	10 379
1998	205 385	1 420	2 499	3 064	20 745	8 439	19 225	30 087	32 977	25 351	32 867	18 167	10 544
1999	200 633	1 435	2 628	3 101	18 523	7 956	19 681	27 817	32 244	25 264	31 952	19 243	10 789
2000	197 769	1 482	2 758	3 357	16 400	7 679	20 073	26 285	31 901	25 991	30 251	20 453	11 139
2001	196 145	1 420	2 797	3 598	14 666	7 417	20 965	25 282	31 247	27 118	28 390	21 656	11 589
2002	194 978	1 420	2 816	3 726	12 971	7 501	21 207	24 852	30 782	27 482	27 034	23 083	12 104
2003	195 157	1 565	2 798	3 932	11 609	7 468	21 922	24 759	30 392	28 012	25 655	24 328	12 717
2004	196 536	1 461	2 928	4 012	10 564	7 225	23 304	25 471	29 504	28 496	24 334	25 739	13 498
2005	197 218	1 543	3 040	4 069	9 678	6 752	23 698	26 359	28 669	28 791	23 311	26 972	14 336
2006	198 306	1 548	3 029	4 160	9 788	5 622	24 058	27 137	27 936	29 184	22 479	28 218	15 147
2007	198 994	1 573	3 098	4 276	10 069	4 463	24 018	28 415	26 773	29 231	22 424	28 701	15 953
2008	199 146	1 692	3 159	4 366	10 429	3 202	23 828	29 592	25 299	29 354	22 625	28 958	16 642
2009	199 380	1 717	3 320	4 421	10 900	2 853	23 119	30 475	23 840	29 379	22 968	28 587	17 801
2010	200 621	1 741	3 475	4 570	11 358	2 804	22 276	31 649	22 806	29 498	24 058	27 333	19 053
2011	202 131	1 704	3 526	4 747	11 774	2 986	21 463	32 789	22 144	29 423	25 377	25 802	20 396
2012	203 104	1 817	3 504	4 860	12 104	3 241	19 795	33 874	22 039	29 318	25 956	24 758	21 838
	Anteil in %												
1992	100	0,5	1,8	4,1	13,0	3,9	8,4	17,2	15,3	14,1	11,8	5,8	4,1
1993	100	0,5	1,2	3,8	12,9	4,2	8,2	17,1	15,7	13,5	12,5	6,4	4,0
1994	100	0,4	1,0	3,1	12,6	4,5	8,2	16,8	15,9	13,0	13,5	6,9	4,1
1995	100	0,5	0,9	2,4	12,2	4,5	8,4	16,5	16,0	12,5	14,3	7,3	4,4
1996	100	0,6	1,0	1,7	11,9	4,4	8,4	16,0	16,1	12,2	15,2	7,8	4,6
1997	100	0,6	1,1	1,5	11,1	4,3	8,8	15,4	16,1	12,2	15,6	8,4	4,9
1998	100	0,7	1,2	1,5	10,1	4,1	9,4	14,6	16,1	12,3	16,0	8,8	5,1
1999	100	0,7	1,3	1,5	9,2	4,0	9,8	13,9	16,1	12,6	15,9	9,6	5,4
2000	100	0,7	1,4	1,7	8,3	3,9	10,1	13,3	16,1	13,1	15,3	10,3	5,6
2001	100	0,7	1,4	1,8	7,5	3,8	10,7	12,9	15,9	13,8	14,5	11,0	5,9
2002	100	0,7	1,4	1,9	6,7	3,8	10,9	12,7	15,8	14,1	13,9	11,8	6,2
2003	100	0,8	1,4	2,0	5,9	3,8	11,2	12,7	15,6	14,4	13,1	12,5	6,5
2004	100	0,7	1,5	2,0	5,4	3,7	11,9	13,0	15,0	14,5	12,4	13,1	6,9
2005	100	0,8	1,5	2,1	4,9	3,4	12,0	13,4	14,5	14,6	11,8	13,7	7,3
2006	100	0,8	1,5	2,1	4,9	2,8	12,1	13,7	14,1	14,7	11,3	14,2	7,6
2007	100	0,8	1,6	2,1	5,1	2,2	12,1	14,3	13,5	14,7	11,3	14,4	8,0
2008	100	0,8	1,6	2,2	5,2	1,6	12,0	14,9	12,7	14,7	11,4	14,5	8,4
2009	100	0,9	1,7	2,2	5,5	1,4	11,6	15,3	12,0	14,7	11,5	14,3	8,9
2010	100	0,9	1,7	2,3	5,7	1,4	11,1	15,8	11,4	14,7	12,0	13,6	9,5
2011	100	0,8	1,7	2,3	5,8	1,5	10,6	16,2	11,0	14,6	12,6	12,8	10,1
2012	100	0,9	1,7	2,4	5,9	1,6	9,7	16,7	10,9	14,4	12,8	12,2	10,8

Fortsetzung der Tabelle 203

Jahr	Bevölkerung insgesamt	Davon im Alter von ... bis unter ... Jahren											
		unter 1	1 - 3	3 - 6	6 - 15	15 - 18	18 - 25	25 - 35	35 - 45	45 - 55	55 - 65	65 - 75	75 und älter
		Personen											
<u>Bevölkerung männlich</u>													
1992	117 028	572	2 241	5 109	16 036	4 782	10 406	21 244	18 637	16 655	13 658	5 056	2 632
1993	115 730	557	1 394	4 701	15 736	5 078	10 121	21 039	18 823	15 806	14 356	5 596	2 523
1994	112 648	504	1 181	3 707	15 008	5 300	10 022	20 141	18 563	14 734	14 929	6 080	2 479
1995	109 680	548	1 101	2 706	14 165	5 258	9 959	19 431	18 255	13 800	15 431	6 505	2 521
1996	105 771	645	1 092	1 867	13 422	4 909	9 463	18 213	17 778	13 038	15 763	6 974	2 607
1997	102 807	627	1 213	1 632	12 062	4 652	9 634	17 160	17 275	12 775	15 695	7 371	2 711
1998	99 894	748	1 281	1 565	10 669	4 315	10 017	15 951	16 847	12 531	15 515	7 705	2 750
1999	97 482	727	1 365	1 598	9 550	4 068	10 198	14 814	16 446	12 518	15 024	8 306	2 868
2000	96 197	801	1 427	1 700	8 448	3 945	10 357	14 086	16 347	12 895	14 229	8 944	3 018
2001	95 397	743	1 453	1 882	7 572	3 800	10 715	13 619	16 107	13 394	13 326	9 600	3 186
2002	94 742	721	1 492	1 910	6 707	3 873	10 667	13 421	15 943	13 601	12 652	10 325	3 430
2003	94 798	823	1 434	2 071	5 965	3 850	10 944	13 401	15 778	13 834	12 030	10 910	3 758
2004	95 479	767	1 524	2 087	5 472	3 700	11 486	13 844	15 416	14 076	11 410	11 535	4 162
2005	95 972	777	1 595	2 137	4 987	3 466	11 698	14 359	14 969	14 315	10 936	12 132	4 601
2006	96 570	769	1 550	2 147	5 060	2 870	11 809	14 756	14 726	14 593	10 588	12 651	5 051
2007	97 050	812	1 552	2 213	5 195	2 310	11 652	15 506	14 141	14 695	10 672	12 818	5 484
2008	97 174	868	1 618	2 230	5 386	1 665	11 609	16 122	13 396	14 778	10 737	12 900	5 865
2009	97 295	889	1 704	2 254	5 626	1 484	11 398	16 541	12 650	14 754	10 893	12 696	6 406
2010	98 037	902	1 778	2 310	5 909	1 421	10 921	17 154	12 216	14 843	11 453	12 138	6 992
2011	98 818	891	1 803	2 432	6 053	1 539	10 489	17 741	11 865	14 876	12 088	11 412	7 629
2012	99 135	933	1 814	2 481	6 233	1 639	9 581	18 116	11 849	14 889	12 412	10 924	8 264
<u>Bevölkerung weiblich</u>													
1992	123 453	596	2 158	4 727	15 262	4 539	9 812	20 081	18 223	17 258	14 722	8 913	7 162
1993	121 925	525	1 387	4 376	14 842	4 935	9 370	19 668	18 453	16 341	15 416	9 527	7 085
1994	118 271	452	1 143	3 496	14 109	4 991	8 954	18 572	18 264	15 238	16 196	9 790	7 066
1995	114 891	542	1 038	2 602	13 286	4 941	8 832	17 643	17 783	14 268	16 736	9 940	7 280
1996	111 573	570	1 082	1 811	12 491	4 689	8 819	16 608	17 255	13 476	17 230	10 071	7 471
1997	108 532	634	1 168	1 544	11 298	4 414	8 940	15 458	16 672	13 087	17 361	10 288	7 668
1998	105 491	672	1 218	1 499	10 076	4 124	9 208	14 136	16 130	12 820	17 352	10 462	7 794
1999	103 151	708	1 263	1 503	8 973	3 888	9 483	13 003	15 798	12 746	16 928	10 937	7 921
2000	101 572	681	1 331	1 657	7 952	3 734	9 716	12 199	15 554	13 096	16 022	11 509	8 121
2001	100 748	677	1 344	1 716	7 094	3 617	10 250	11 663	15 140	13 724	15 064	12 056	8 403
2002	100 236	699	1 324	1 816	6 264	3 628	10 540	11 431	14 839	13 881	14 382	12 758	8 674
2003	100 359	742	1 364	1 861	5 644	3 618	10 978	11 358	14 614	14 178	13 625	13 418	8 959
2004	101 057	694	1 404	1 925	5 092	3 525	11 818	11 627	14 088	14 420	12 924	14 204	9 336
2005	101 246	766	1 445	1 932	4 691	3 286	12 000	12 000	13 700	14 476	12 375	14 840	9 735
2006	101 736	779	1 479	2 013	4 728	2 752	12 249	12 381	13 210	14 591	11 891	15 567	10 096
2007	101 944	761	1 546	2 063	4 874	2 153	12 366	12 909	12 632	14 536	11 752	15 883	10 469
2008	101 972	824	1 541	2 136	5 043	1 537	12 219	13 470	11 903	14 576	11 888	16 058	10 777
2009	102 085	828	1 616	2 167	5 274	1 369	11 721	13 934	11 190	14 625	12 075	15 891	11 395
2010	102 584	839	1 697	2 260	5 449	1 383	11 355	14 495	10 590	14 655	12 605	15 195	12 061
2011	103 313	813	1 723	2 315	5 721	1 447	10 974	15 048	10 279	14 547	13 289	14 390	12 767
2012	103 969	884	1 690	2 379	5 871	1 602	10 214	15 758	10 190	14 429	13 544	13 834	13 574

Altersstruktur der Bevölkerung der Hansestadt Rostock am 31. Dezember 2012

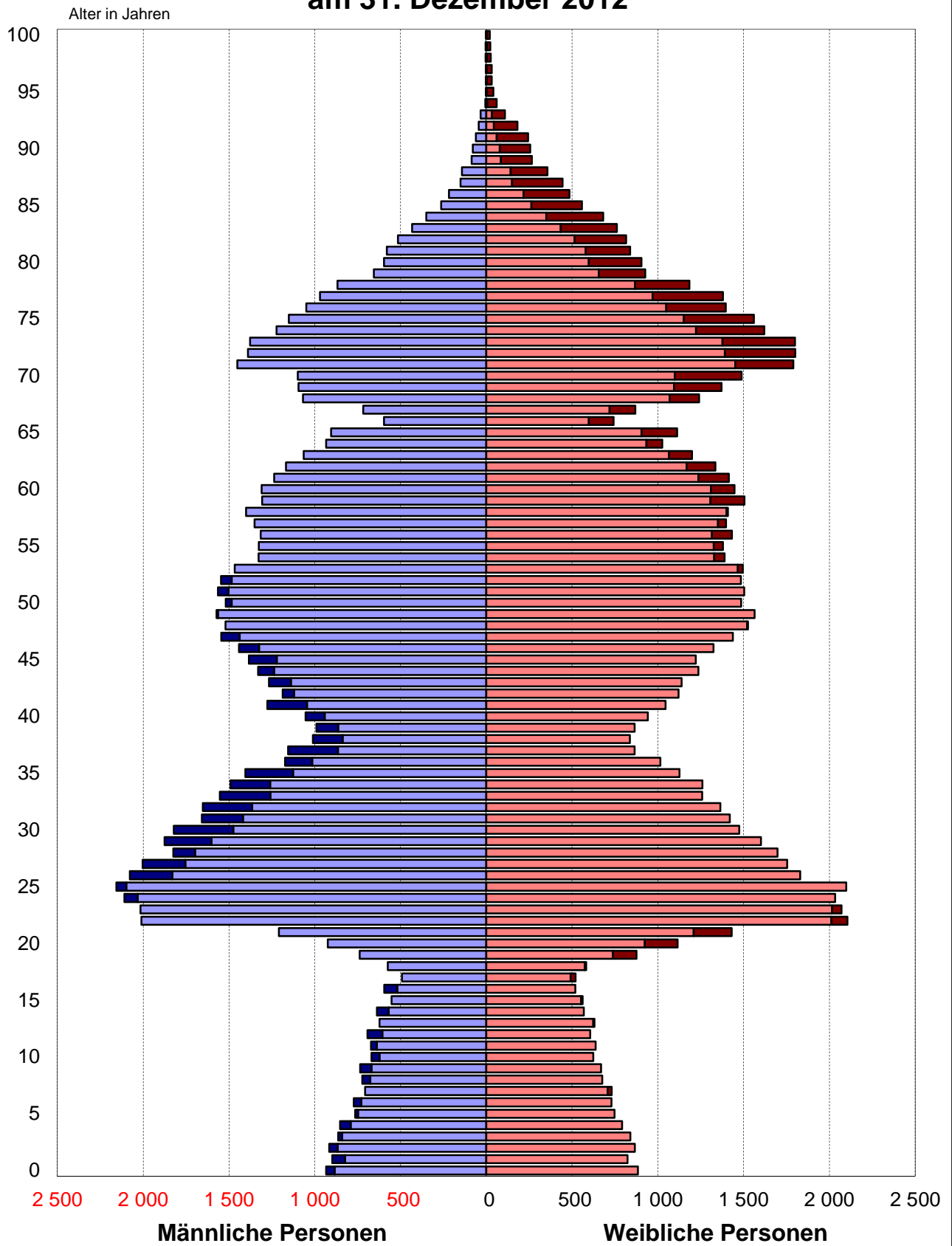

Quelle: Hansestadt Rostock, Stadtamt, Einwohnermelderegister

204 Bevölkerung nach Geburts- und Altersjahren 2012

Quelle: Hansestadt Rostock, Stadtamt, Einwohnermelderegister

Geburts- jahrgang	Im Alter von ... bis unter ... Jahren	Bevöl- kerung insgesamt	Davon		Geburts- jahrgang	Im Alter von ... bis unter ... Jahren	Bevöl- kerung insgesamt	Davon	
			männlich	weiblich				männlich	weiblich
			Personen					Personen	
2012	0 - 1	1 817	933	884	1957	55 - 56	2 706	1 326	1 380
2011	1 - 2	1 722	898	824	1956	56 - 57	2 747	1 315	1 432
2010	2 - 3	1 782	916	866	1955	57 - 58	2 749	1 351	1 398
2009	3 - 4	1 703	863	840	1954	58 - 59	2 808	1 400	1 408
2008	4 - 5	1 644	853	791	1953	59 - 60	2 812	1 307	1 505
2007	5 - 6	1 513	765	748	1952	60 - 61	2 757	1 310	1 447
2006	6 - 7	1 502	773	729	1951	61 - 62	2 651	1 237	1 414
2005	7 - 8	1 438	707	731	1950	62 - 63	2 503	1 168	1 335
2004	8 - 9	1 399	723	676	1949	63 - 64	2 263	1 064	1 199
2003	9 - 10	1 405	736	669	1948	64 - 65	1 960	934	1 026
2002	10 - 11	1 292	669	623	1947	65 - 66	2 017	905	1 112
2001	11 - 12	1 310	672	638	1946	66 - 67	1 339	597	742
2000	12 - 13	1 299	693	606	1945	67 - 68	1 587	718	869
1999	13 - 14	1 253	623	630	1944	68 - 69	2 309	1 069	1 240
1998	14 - 15	1 206	637	569	1943	69 - 70	2 466	1 095	1 371
1997	15 - 16	1 114	552	562	1942	70 - 71	2 588	1 099	1 489
1996	16 - 17	1 114	595	519	1941	71 - 72	3 241	1 451	1 790
1995	17 - 18	1 013	492	521	1940	72 - 73	3 191	1 390	1 801
1994	18 - 19	1 157	574	583	1939	73 - 74	3 177	1 377	1 800
1993	19 - 20	1 614	738	876	1938	74 - 75	2 843	1 223	1 620
1992	20 - 21	2 039	924	1 115	1937	75 - 76	2 711	1 151	1 560
1991	21 - 22	2 640	1 209	1 431	1936	76 - 77	2 445	1 049	1 396
1990	22 - 23	4 116	2 011	2 105	1935	77 - 78	2 348	969	1 379
1989	23 - 24	4 087	2 016	2 071	1934	78 - 79	2 052	868	1 184
1988	24 - 25	4 142	2 109	2 033	1933	79 - 80	1 582	656	926
1987	25 - 26	4 255	2 157	2 098	1932	80 - 81	1 502	597	905
1986	26 - 27	3 908	2 078	1 830	1931	81 - 82	1 419	580	839
1985	27 - 28	3 758	2 004	1 754	1930	82 - 83	1 330	515	815
1984	28 - 29	3 522	1 824	1 698	1929	83 - 84	1 194	433	761
1983	29 - 30	3 476	1 875	1 601	1928	84 - 85	1 031	350	681
1982	30 - 31	3 297	1 822	1 475	1927	85 - 86	820	263	557
1981	31 - 32	3 077	1 658	1 419	1926	86 - 87	702	217	485
1980	32 - 33	3 016	1 652	1 364	1925	87 - 88	594	150	444
1979	33 - 34	2 813	1 554	1 259	1924	88 - 89	498	142	356
1978	34 - 35	2 752	1 492	1 260	1923	89 - 90	350	85	265
1977	35 - 36	2 531	1 405	1 126	1922	90 - 91	334	78	256
1976	36 - 37	2 188	1 173	1 015	1921	91 - 92	304	61	243
1975	37 - 38	2 020	1 155	865	1920	92 - 93	225	44	181
1974	38 - 39	1 848	1 011	837	1919	93 - 94	141	33	108
1973	39 - 40	1 854	990	864	1918	94 - 95	66	5	61
1972	40 - 41	1 996	1 054	942	1917	95 - 96	43	2	41
1971	41 - 42	2 322	1 277	1 045	1916	96 - 97	34	3	31
1970	42 - 43	2 308	1 187	1 121	1915	97 - 98	34	3	31
1969	43 - 44	2 406	1 267	1 139	1914	98 - 99	30	4	26
1968	44 - 45	2 566	1 330	1 236	1913	99 - 100	27	4	23
1967	45 - 46	2 605	1 384	1 221	1912 und früher	100 und älter	22	2	20
1966	46 - 47	2 767	1 442	1 325					
1965	47 - 48	2 982	1 545	1 437					
1964	48 - 49	3 046	1 520	1 526					
1963	49 - 50	3 137	1 573	1 564					
1962	50 - 51	3 004	1 519	1 485					
1961	51 - 52	3 068	1 565	1 503					
1960	52 - 53	3 031	1 547	1 484					
1959	53 - 54	2 961	1 466	1 495					
1958	54 - 55	2 717	1 328	1 389					
					Insgesamt		203 104	99 135	103 969

Altersstruktur der Ausländischen Bevölkerung der Hansestadt Rostock am 31. Dezember 2012

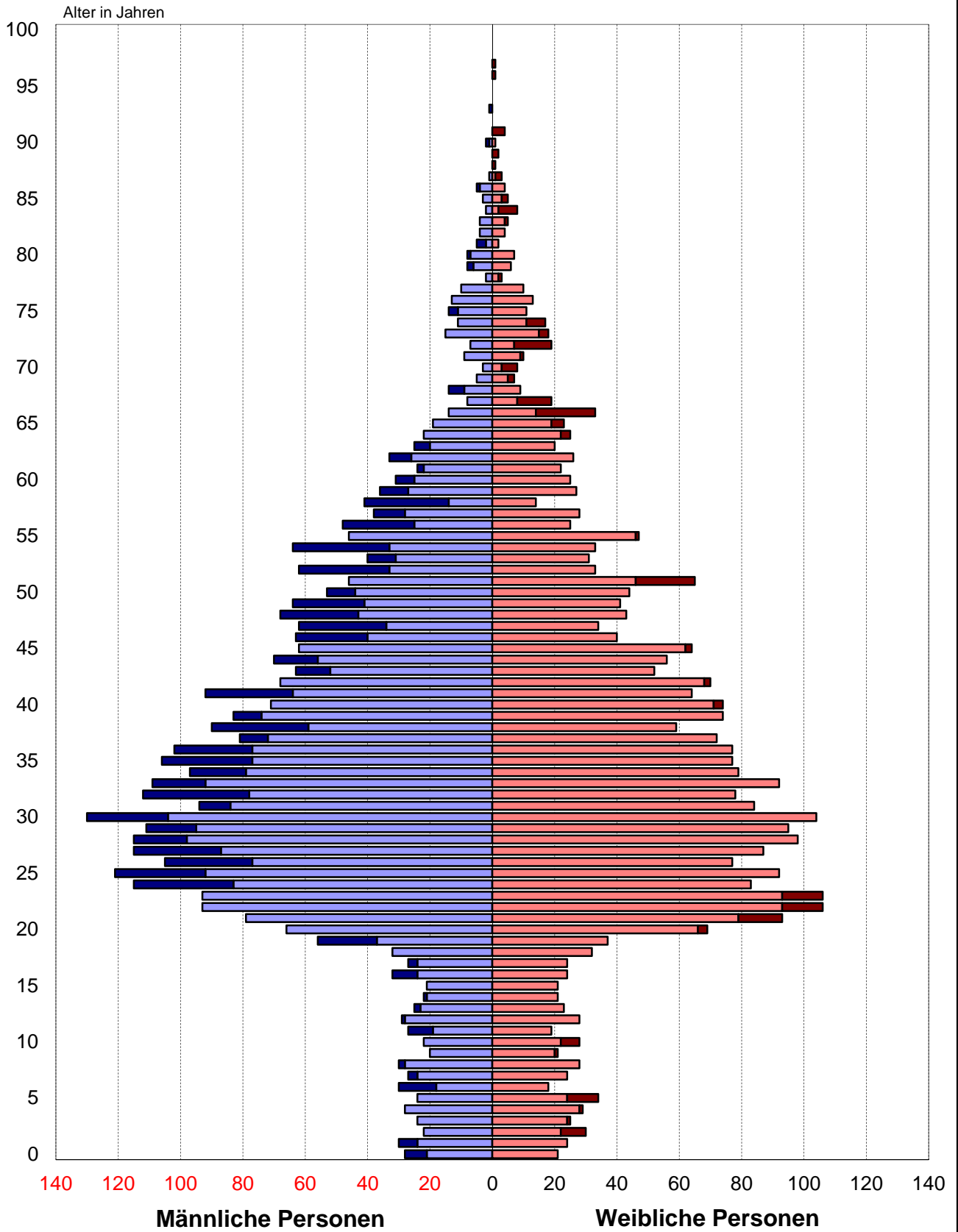

Quelle: Hansestadt Rostock, Stadtamt, Einwohnermelderegister

205 Ausländische Bevölkerung nach Altersgruppen 1997 bis 2012

Quelle: Hansestadt Rostock, Stadtamt, Einwohnermelderegister

Jahr	Ausländische Bevölkerung insgesamt	Davon im Alter von ... bis unter ... Jahren											
		unter 1	1 - 3	3 - 6	6 - 15	15 - 18	18 - 25	25 - 35	35 - 45	45 - 55	55 - 65	65 - 75	75 und älter
		Personen											
<u>Ausländische Bevölkerung insgesamt</u>													
1997	3 815	37	74	137	253	80	452	1 209	878	410	176	79	30
1998	4 256	46	90	127	323	104	519	1 310	921	488	198	89	41
1999	4 351	61	89	111	393	114	508	1 237	948	525	237	89	39
2000	4 802	55	125	135	401	124	609	1 341	1 008	578	259	116	51
2001	5 046	41	119	156	402	133	659	1 442	1 013	598	281	137	65
2002	5 531	34	109	155	431	138	811	1 552	1 079	665	311	171	75
2003	6 057	57	95	190	477	154	882	1 690	1 129	735	358	207	83
2004	6 745	56	108	199	514	172	991	1 965	1 240	764	390	243	103
2005	6 745	47	120	166	522	162	928	2 026	1 252	781	377	263	101
2006	7 293	59	117	151	547	188	1 006	2 125	1 386	930	408	271	105
2007	7 399	57	108	157	523	193	986	2 145	1 410	972	468	259	121
2008	7 336	53	101	152	487	184	896	2 140	1 466	976	517	239	125
2009	6 552	47	111	152	453	165	775	1 729	1 325	931	507	236	121
2010	6 716	49	99	153	447	156	820	1 779	1 352	954	537	234	136
2011	7 104	43	91	166	434	146	984	1 904	1 391	969	566	253	157
2012	7 522	49	106	164	442	149	1 060	1 995	1 501	1 012	603	268	173
<u>Ausländische Bevölkerung männlich</u>													
1997	2 396	13	38	78	124	51	233	776	633	286	110	43	11
1998	2 582	25	45	66	154	61	273	817	631	331	121	47	11
1999	2 533	35	46	53	198	60	258	706	619	351	150	47	10
2000	2 768	27	76	72	197	68	306	741	658	391	155	64	13
2001	2 839	18	63	85	202	66	330	785	632	405	161	70	22
2002	3 073	15	55	82	217	70	410	845	656	432	170	94	27
2003	3 314	27	47	107	240	86	423	921	659	470	193	113	28
2004	3 691	29	53	111	277	97	471	1 075	741	475	195	132	35
2005	3 673	25	64	89	280	98	451	1 112	731	468	184	135	36
2006	4 043	30	63	83	295	99	473	1 197	841	580	205	135	42
2007	4 092	30	59	79	287	105	447	1 197	848	615	249	125	51
2008	4 029	28	53	74	256	109	422	1 181	859	603	276	114	54
2009	3 535	24	58	79	236	98	393	946	731	537	268	112	53
2010	3 666	20	53	80	229	93	448	985	732	564	292	106	64
2011	3 870	30	41	82	221	77	521	1 071	759	569	323	103	73
2012	4 052	28	52	76	232	80	534	1 109	826	584	344	105	82
<u>Ausländische Bevölkerung weiblich</u>													
1997	1 419	24	36	59	129	29	219	433	245	124	66	36	19
1998	1 674	21	45	61	169	43	246	493	290	157	77	42	30
1999	1 818	26	43	58	195	54	250	531	329	174	87	42	29
2000	2 034	28	49	63	204	56	303	600	350	187	104	52	38
2001	2 207	23	56	71	200	67	329	657	381	193	120	67	43
2002	2 458	19	54	73	214	68	401	707	423	233	141	77	48
2003	2 743	30	48	83	237	68	459	769	470	265	165	94	55
2004	3 054	27	55	88	237	75	520	890	499	289	195	111	68
2005	3 072	22	56	77	242	64	477	914	521	313	193	128	65
2006	3 250	29	54	68	252	89	533	928	545	350	203	136	63
2007	3 307	27	49	78	236	88	539	948	562	357	219	134	70
2008	3 307	25	48	78	231	75	474	959	607	373	241	125	71
2009	3 017	23	53	73	217	67	382	783	594	394	239	124	68
2010	3 050	29	46	73	218	63	372	794	620	390	245	128	72
2011	3 234	13	50	84	213	69	463	833	632	400	243	150	84
2012	3 470	21	54	88	210	69	526	886	675	428	259	163	91

206 Ausländische Bevölkerung nach Staatsangehörigkeit 2012 ¹

Quelle: Hansestadt Rostock, Stadtamt, Einwohnermelderegister

Erdteil/Staat	Ausländische Bevölkerung insgesamt	Davon		Erdteil/Staat	Ausländische Bevölkerung insgesamt	Davon	
		männlich	weiblich			männlich	weiblich
Personen				Personen			
<u>Europa</u>				Togo	80	42	38
Albanien	5	.	.	Tunesien	24	19	5
Bosnien-Herzegowina	46	28	18	<u>Amerika</u>			
Bulgarien	223	138	85	Argentinien	11	.	.
Dänemark	25	10	15	Brasilien	30	12	18
Estland	20	12	8	Chile	12	9	3
Finnland	32	13	19	Dominikanische Republik	12	5	7
Frankreich	79	22	57	Ecuador	7	.	.
Griechenland	62	44	18	Kanada	17	8	9
Irland	17	11	6	Kolumbien	19	9	10
Italien	99	67	32	Kuba	27	11	16
Kosovo	16	11	5	Mexiko	11	6	5
Kroatien	25	15	10	Peru	8	3	5
Lettland	78	38	40	Venezuela	5	.	.
Litauen	197	76	121	Vereinigte Staaten	83	54	29
Mazedonien	21	15	6	<u>Asien</u>			
Moldau, Republik	45	18	27	Afghanistan	195	111	84
Montenegro	7	4	3	Armenien	155	79	76
Niederlande	34	19	15	Aserbajdschan	42	21	21
Norwegen	20	11	9	Bangladesch	12	.	.
Österreich	79	53	26	China	243	142	101
Polen	343	153	190	Georgien	46	21	25
Portugal	17	11	6	Indien	180	135	45
Rumänien	141	80	61	Indonesien	14	7	7
Russische Föderation	906	382	524	Irak	123	89	34
Schweden	42	24	18	Iran	92	59	33
Schweiz	31	16	15	Israel	28	20	8
Serbien	37	21	16	Japan	48	14	34
Serbien und Montenegro ²	24	13	11	Jemen	36	20	16
Slowakei	27	7	20	Jordanien	6	.	.
Slowenien	5	.	.	Kasachstan	91	50	41
Sowjetunion ²	6	.	.	Kirgisistan	38	21	17
Spanien	91	47	44	Korea, Republik	66	33	33
Tschechische Republik	43	19	24	Mongolei	6	.	.
Türkei	289	182	107	Nepal	7	3	4
Ukraine	772	345	427	Pakistan	56	45	11
Ungarn	200	159	41	Philippinen	62	54	8
Vereinigtes Königreich	54	32	22	Saudi-Arabien	7	.	.
Weißrussland	138	54	84	Syrien	114	82	32
<u>Afrika</u>				Taiwan	19	4	15
Ägypten	37	24	13	Thailand	35	9	26
Algerien	31	25	6	Usbekistan	42	21	21
Äthiopien	15	.	.	Vietnam	693	326	367
Benin	11	.	.	<u>Australien und Ozeanien</u>			
Ghana	31	23	8	Australien	5	.	.
Kamerun	7	.	.	Kiribati	72	72	.
Kongo, Demokra. Republik	5	.	.	Neuseeland	8	.	.
Libyen	5	.	.	Tuvalu	13	13	.
Marokko	8	3	5				
Nigeria	9	6	3	Insgesamt	7 522	4 052	3 470
Senegal	5	.	.				
Somalia	9	.	.				

¹ Quelle: Einwohnermelderegister der Hansestadt Rostock - Es sind nur die Staaten aufgeführt, von denen insgesamt am 31. Dezember 2012 fünf oder mehr Personen in der Hansestadt Rostock gemeldet waren.

² ehemaliges „Serbien und Montenegro“ und ehemalige „Sowjetunion“ nicht umschlüsselbar

207 Bevölkerung nach besonderen Altersgruppen und Geschlecht 2012

Quelle: Hansestadt Rostock, Stadtamt, Einwohnermelderegister

Bevölkerungsgruppe	Im Alter von ... bis unter ... Jahren	Bevölkerung insgesamt		Davon			
				männlich		weiblich	
		Personen	in %	Personen	in %	Personen	in %
Säuglinge	unter 1	1 817	0,9	933	0,9	884	0,9
Noch nicht Schulpflichtige	unter 6	10 181	5,0	5 228	5,3	4 953	4,8
Schulpflichtige	6 - 15	12 104	5,9	6 233	6,3	5 871	5,6
Berufsschulpflichtige	15 - 18	3 241	1,6	1 639	1,7	1 602	1,5
Kinder/Jugendliche (Minderjährige)	unter 18	25 526	12,6	13 100	13,2	12 426	11,9
Strafmündige	14 und älter	182 025	89,6	88 311	89,1	93 714	90,1
Volljährige	18 und älter	177 578	87,4	86 035	86,8	91 543	88,0
Erwerbsfähige	15 - 65	134 223	66,1	68 486	69,1	65 737	63,2
Nicht mehr Erwerbsfähige (Rentenalter)	65 und älter	46 596	22,9	19 188	19,4	27 408	26,4
Frauen im gebärfähigen Alter	15 - 45	37 764	18,6	-	-	37 764	36,3

208 Bevölkerung nach Familienstand und Geschlecht 1992 bis 2012

Quelle: Hansestadt Rostock, Stadtamt, Einwohnermelderegister

Jahr	Bevölkerung insgesamt	Darunter			
		ledig	verheiratet	verwitwet	geschieden
Personen					
<u>Bevölkerung insgesamt</u>					
1992	240 481	94 376	116 035	13 897	16 156
1995	224 571	89 004	105 950	13 999	15 569
2000	197 769	79 781	87 947	13 905	16 135
2001	196 145	79 935	86 085	13 942	16 182
2002	194 978	80 040	84 673	13 965	16 271
2003	195 157	81 166	83 555	13 942	16 466
2004	196 536	83 040	82 258	14 334	16 860
2005	197 218	84 639	81 358	14 072	17 083
2006	198 306	86 033	80 764	14 104	17 326
2007	198 994	87 394	79 761	14 234	17 511
2008	199 146	88 081	78 941	14 302	17 700
2009	199 380	88 972	78 095	14 460	17 726
2010	200 621	90 519	77 636	14 526	17 797
2011	202 131	92 209	77 023	14 725	17 974
2012	203 104	93 170	76 531	14 967	18 155
<u>darunter: Bevölkerung weiblich</u>					
1992	123 453	44 024	57 877	11 845	9 695
1995	114 891	40 895	52 770	11 874	9 331
2000	101 572	36 447	44 025	11 663	9 437
2001	100 748	36 509	43 105	11 697	9 437
2002	100 236	36 680	42 407	11 685	9 452
2003	100 359	37 322	41 857	11 637	9 528
2004	101 057	38 208	41 146	11 919	9 766
2005	101 246	38 878	40 772	11 663	9 916
2006	101 736	39 603	40 403	11 674	10 034
2007	101 944	40 198	39 893	11 681	10 144
2008	101 972	40 439	39 486	11 712	10 297
2009	102 085	40 703	39 138	11 870	10 332
2010	102 584	41 317	38 923	11 914	10 380
2011	103 313	42 120	38 606	12 031	10 472
2012	103 969	42 742	38 315	12 189	10 600

209 Bevölkerung nach Familienstand, Altersgruppen und Geschlecht 2012

Quelle: Hansestadt Rostock, Stadtamt, Einwohnermelderegister

Im Alter von ... bis unter ... Jahren	Bevölkerung insgesamt	Darunter			
		ledig	verheiratet	verwitwet	geschieden
Personen					
<u>Bevölkerung insgesamt</u>					
unter 25	45 321	44 906	375	-	18
25 - 30	18 919	16 633	2 114	3	144
30 - 35	14 955	10 688	3 787	10	413
35 - 40	10 441	5 807	3 818	21	764
40 - 45	11 598	4 807	5 217	56	1 486
45 - 50	14 537	3 910	7 456	205	2 938
50 - 55	14 781	2 301	8 721	412	3 316
55 - 60	13 822	1 312	8 944	723	2 822
60 - 70	21 852	1 233	15 269	2 186	3 143
70 und älter	36 878	1 573	20 830	11 351	3 111
Insgesamt	203 104	93 170	76 531	14 967	18 155
<u>Bevölkerung männlich</u>					
unter 25	22 681	22 564	97	-	5
25 - 30	9 938	9 129	757	-	34
30 - 35	8 178	6 312	1 711	.	126
35 - 40	5 734	3 549	1 858	.	310
40 - 45	6 115	2 957	2 544	12	585
45 - 50	7 464	2 611	3 510	36	1 296
50 - 55	7 425	1 496	4 239	86	1 587
55 - 60	6 699	785	4 399	171	1 331
60 - 70	10 097	646	7 632	385	1 421
70 und älter	14 804	379	11 469	2 085	860
Insgesamt	99 135	50 428	38 216	2 778	7 555
<u>Bevölkerung weiblich</u>					
unter 25	22 640	22 342	278	-	13
25 - 30	8 981	7 504	1 357	3	110
30 - 35	6 777	4 376	2 076	.	287
35 - 40	4 707	2 258	1 960	.	454
40 - 45	5 483	1 850	2 673	44	901
45 - 50	7 073	1 299	3 946	169	1 642
50 - 55	7 356	805	4 482	326	1 729
55 - 60	7 123	527	4 545	552	1 491
60 - 70	11 755	587	7 637	1 801	1 722
70 und älter	22 074	1 194	9 361	9 266	2 251
Insgesamt	103 969	42 742	38 315	12 189	10 600

210 Durchschnittsalter der Bevölkerung 1985 bis 2011

Quelle: Statistisches Amt Mecklenburg-Vorpommern

Jahr	Durchschnittsalter		
	insgesamt	männlich	weiblich
	Altersjahre		
1985	34,0	32,2	35,7
1986	34,3	32,5	35,9
1987	34,4	32,7	36,1
1988	34,6	32,9	36,3
1989	35,0	33,2	36,6
1990	35,5	33,7	37,2
1991	36,1	34,3	37,8
1992	36,8	35,0	38,6
1993	37,5	35,6	39,3
1994	38,1	36,2	40,0
1995	38,7	36,8	40,6
1996	39,4	37,5	41,3
1997	40,2	38,3	42,1
1998	40,8	38,8	42,7
1999	41,4	39,4	43,3
2000	41,9	39,9	43,8
2001	42,3	40,3	44,3
2002	42,7	40,8	44,7
2003	43,0	41,1	44,9
2004	43,2	41,3	45,0
2005	43,5	41,6	45,3
2006	43,8	42,0	45,5
2007	44,0	42,2	45,7
2008	44,2	42,5	45,9
2009	44,4	42,6	46,1
2010	44,5	42,7	46,2
2011	44,6	42,9	46,3

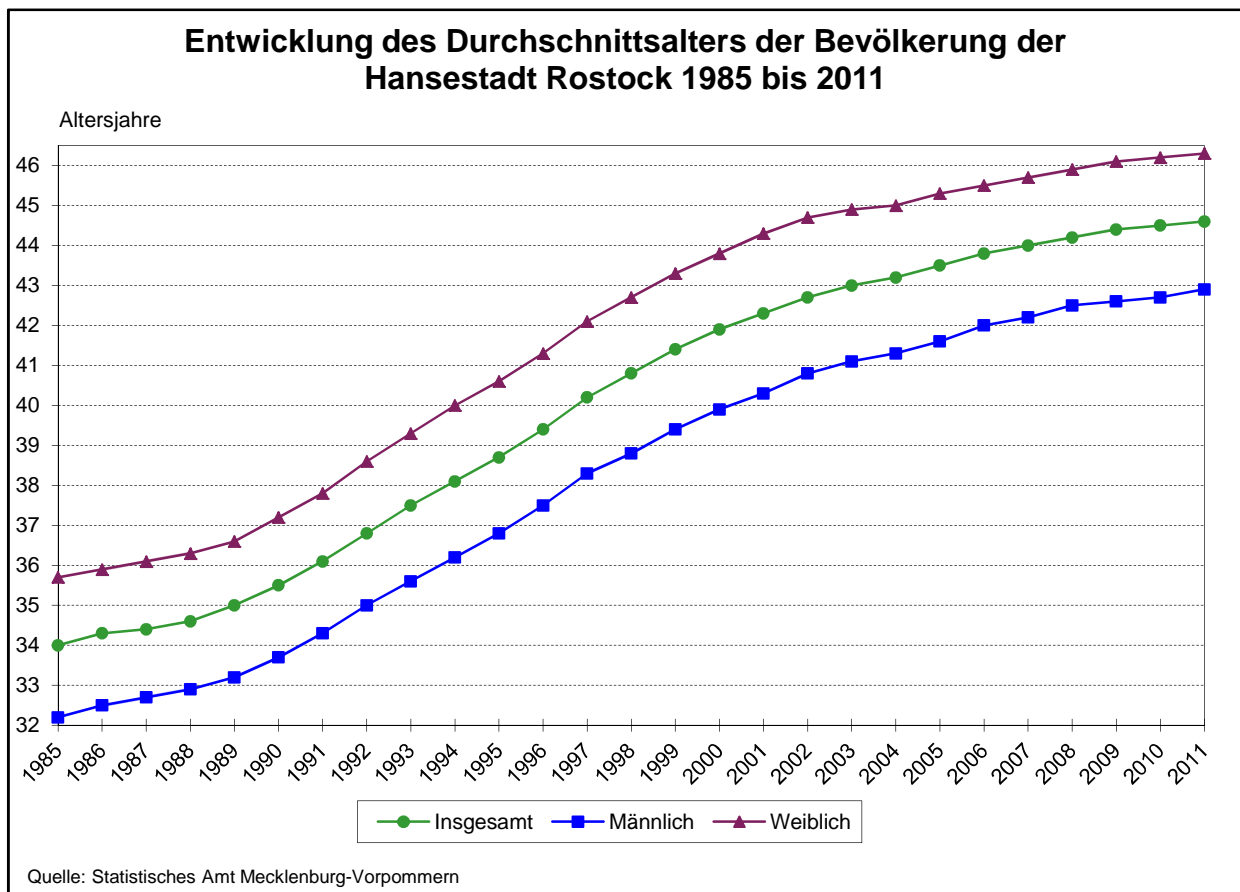

211 Durchschnittsalter der Bevölkerung nach Stadtbereichen 1992 und 2012

Quelle: Hansestadt Rostock, Stadtamt, Einwohnermelderegister

Stadtbereich	Durchschnittsalter 1992			Durchschnittsalter 2012			Veränderung 2012 gegenüber 1992
	insgesamt	männlich	weiblich	insgesamt	männlich	weiblich	
	Altersjahre						
A Warnemünde	43,5	40,6	46,1	53,8	51,8	55,6	+ 10,3
B Rostock-Heide	35,8	34,5	37,1	50,6	49,2	52,2	+ 14,8
C Lichtenhagen	34,9	34,0	35,9	44,3	43,2	45,5	+ 9,4
D Groß Klein	32,4	31,2	33,6	44,2	43,0	45,4	+ 11,8
E Lütten Klein	40,7	38,9	42,4	50,7	47,8	53,2	+ 10,0
F Evershagen	39,1	36,5	41,5	45,3	43,1	47,3	+ 6,2
G Schmarl	34,1	33,3	34,9	43,0	41,9	44,1	+ 8,9
H Reutershagen	43,2	41,0	45,1	48,9	46,5	50,9	+ 5,7
I Hansaviertel	42,1	39,6	44,4	44,4	42,2	46,4	+ 2,3
J Gartenstadt/Stadtweide	42,5	39,4	45,8	43,6	41,8	45,6	+ 1,1
K Kröpeliner-Tor-Vorstadt	37,0	35,0	38,9	36,8	36,0	37,6	- 0,2
L Südstadt	47,0	44,0	49,5	50,9	47,8	53,6	+ 3,9
M Biestow	41,4	40,9	41,8	48,2	46,2	50,0	+ 6,8
N Stadtmitte	37,3	35,0	39,5	38,9	37,7	40,1	+ 1,6
O Brinckmansdorf	38,6	37,3	39,9	45,1	44,4	45,8	+ 6,5
P Dierkow-Neu	27,2	27,0	27,3	40,2	39,2	41,2	+ 13,0
Q Dierkow-Ost	42,4	39,8	45,0	51,7	50,9	52,4	+ 9,3
R Dierkow-West	42,4	41,7	43,1	50,4	48,7	52,1	+ 8,0
S Toitenwinkel	25,6	24,9	26,3	40,9	39,7	42,1	+ 15,3
T Gehlsdorf	35,6	34,8	36,3	43,8	43,4	44,1	+ 8,2
U Rostock-Ost	35,9	35,2	36,8	44,7	44,4	45,1	+ 8,8
Insgesamt	36,9	35,0	38,6	44,7	42,9	46,4	+ 7,8

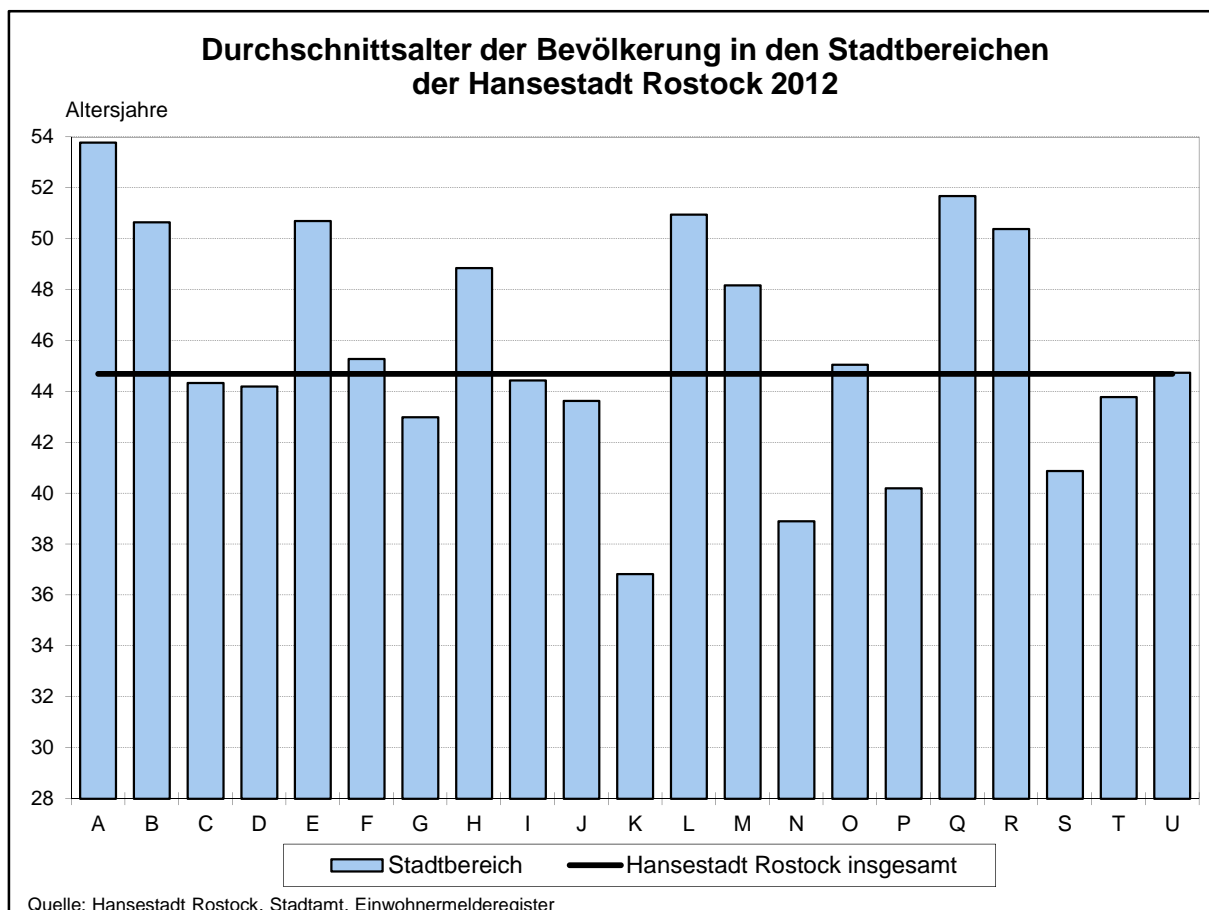

Altersstruktur der Bevölkerung der Hansestadt Rostock nach Stadtbereichen

- Stand 31. Dezember 2012 -

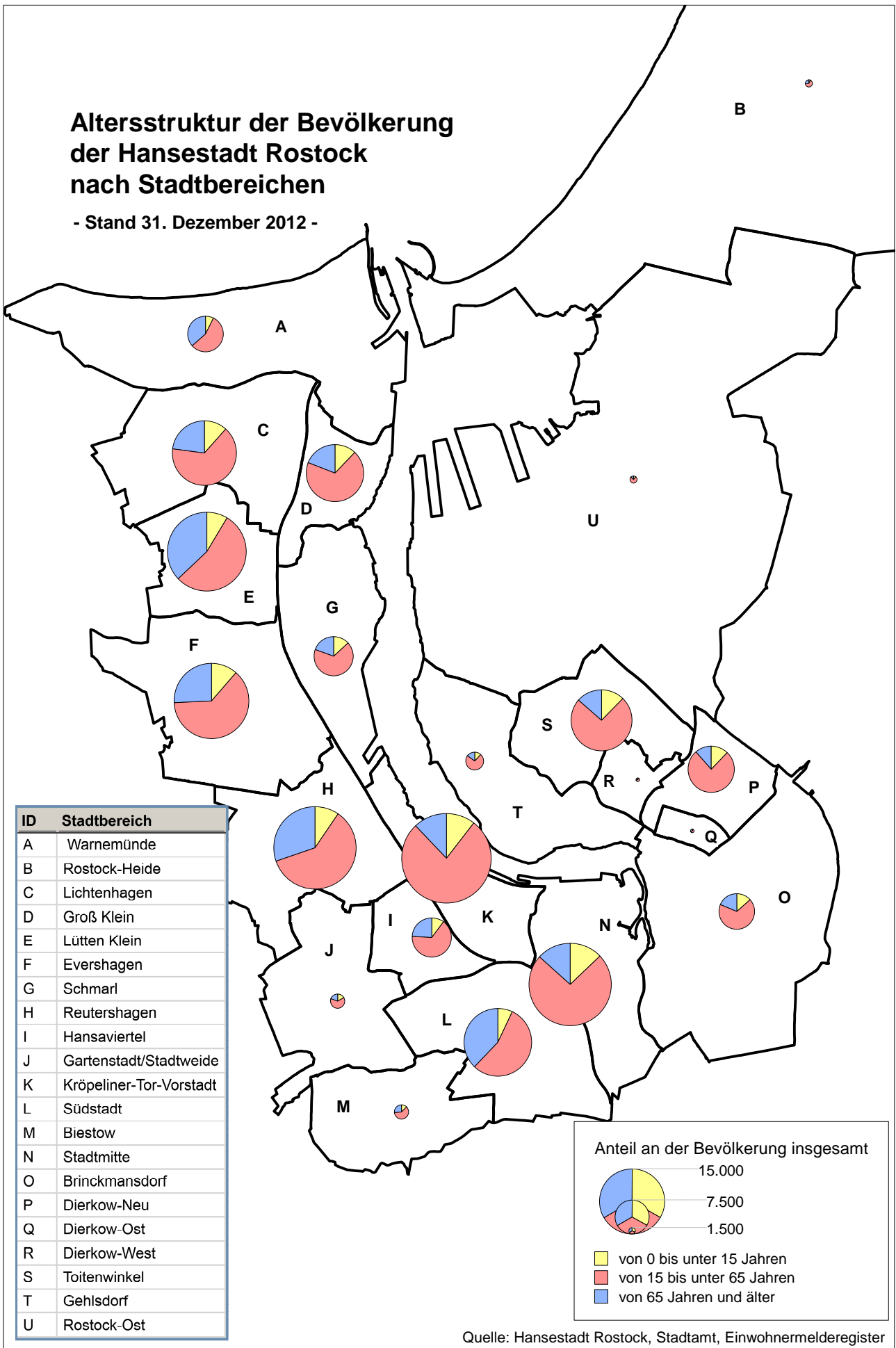

Quelle: Hansestadt Rostock, Stadtamt, Einwohnermelderegister

212 Entwicklung der Bevölkerung nach Stadtbereichen 1992 bis 2012

Quelle: Hansestadt Rostock, Stadtamt, Einwohnermelderegister

Stadtbereich	Bevölkerung						Veränderung der Bevölkerung 2012 zu 2011	Veränderung der Bevölkerung 2012 zu 1992
	1992	2000	2005	2010	2011	2012		
	Personen							
<u>Bevölkerung insgesamt</u>								
A Warnemünde	8 231	8 768	8 441	7 986	7 951	7 912	- 39	- 319
B Rostock-Heide	2 007	1 756	1 621	1 563	1 567	1 563	- 4	- 444
C Lichtenhagen	18 034	14 535	13 553	13 591	13 854	14 116	+ 262	- 3 918
D Groß Klein	22 278	13 487	12 119	12 808	12 920	12 897	- 23	- 9 381
E Lütten Klein	23 581	18 867	17 549	16 830	17 000	17 011	+ 11	- 6 570
F Evershagen	21 215	15 796	15 962	16 337	16 616	16 530	- 86	- 4 685
G Schmarl	13 531	8 833	7 650	8 057	8 203	8 290	+ 87	- 5 241
H Reutershagen	21 127	18 264	18 069	18 087	17 901	18 066	+ 165	- 3 061
I Hansaviertel	9 848	8 730	8 540	8 603	8 593	8 513	- 80	- 1 335
J Gartenstadt/Stadtweide	2 350	2 684	3 183	3 322	3 314	3 267	- 47	+ 917
K Kröpeliner-Tor-Vorstadt	18 170	15 097	17 687	19 053	19 250	19 421	+ 171	+ 1 251
L Südstadt	15 158	13 614	14 323	14 469	14 515	14 735	+ 220	- 423
M Biestow	567	2 927	3 022	2 941	2 918	2 892	- 26	+ 2 325
N Stadtmitte	16 768	14 093	16 508	17 935	18 101	18 444	+ 343	+ 1 676
O Brinckmansdorf	3 059	5 051	8 052	8 165	8 231	8 169	- 62	+ 5 110
P Dierkow-Neu	19 531	11 896	10 542	10 499	10 552	10 623	+ 71	- 8 908
Q Dierkow-Ost	1 395	1 296	1 191	1 121	1 131	1 106	- 25	- 289
R Dierkow-West	1 223	1 284	1 282	1 218	1 192	1 184	- 8	- 39
S Toitenwinkel	18 892	16 600	13 201	12 985	13 239	13 195	- 44	- 5 697
T Gehlsdorf	2 639	3 103	3 539	3 841	3 874	3 973	+ 99	+ 1 334
U Rostock-Ost	877	1 088	1 184	1 210	1 209	1 197	- 12	+ 320
Insgesamt	240 481	197 769	197 218	200 621	202 131	203 104	+ 973	- 37 377
<u>darunter: Bevölkerung weiblich</u>								
A Warnemünde	4 289	4 532	4 437	4 219	4 202	4 193	- 9	- 96
B Rostock-Heide	992	820	766	756	755	753	- 2	- 239
C Lichtenhagen	8 923	7 231	6 817	6 802	6 913	7 078	+ 165	- 1 845
D Groß Klein	11 190	6 595	6 036	6 428	6 471	6 434	- 37	- 4 756
E Lütten Klein	12 336	10 116	9 528	9 087	9 176	9 172	- 4	- 3 164
F Evershagen	11 067	8 198	8 284	8 386	8 490	8 465	- 25	- 2 602
G Schmarl	6 887	4 518	3 865	4 101	4 152	4 205	+ 53	- 2 682
H Reutershagen	11 248	9 708	9 575	9 562	9 461	9 558	+ 97	- 1 690
I Hansaviertel	5 197	4 606	4 530	4 520	4 510	4 466	- 44	- 731
J Gartenstadt/Stadtweide	1 145	1 302	1 546	1 612	1 608	1 573	- 35	+ 428
K Kröpeliner-Tor-Vorstadt	9 288	7 712	9 011	9 613	9 691	9 815	+ 124	+ 527
L Südstadt	8 237	7 566	7 824	7 875	7 934	8 058	+ 124	- 179
M Biestow	298	1 519	1 549	1 529	1 498	1 491	- 7	+ 1 193
N Stadtmitte	8 597	7 154	8 181	8 812	8 935	9 151	+ 216	+ 554
O Brinckmansdorf	1 513	2 519	4 025	4 077	4 144	4 110	- 34	+ 2 597
P Dierkow-Neu	9 701	5 841	5 211	5 121	5 133	5 197	+ 64	- 4 504
Q Dierkow-Ost	693	646	593	567	579	564	- 15	- 129
R Dierkow-West	622	651	624	600	593	592	- 1	- 30
S Toitenwinkel	9 536	8 309	6 539	6 453	6 566	6 541	- 25	- 2 995
T Gehlsdorf	1 320	1 500	1 715	1 874	1 910	1 968	+ 58	+ 648
U Rostock-Ost	374	529	590	590	592	585	- 7	+ 211
Insgesamt	123 453	101 572	101 246	102 584	103 313	103 969	+ 656	- 19 484

213 Entwicklung der Bevölkerung nach Altersgruppen 1992 bis 2012

Quelle: Hansestadt Rostock, Stadtamt, Einwohnermelderegister

Stadtbereich	Bevölkerung 2012 im Alter von														
	0 bis unter 15 Jahren			15 bis unter 65 Jahren			65 Jahren und älter								
	Bestand	Veränderung zu		Bestand	Veränderung zu		Bestand	Veränderung zu							
		2011	1992		2011	1992		2011	1992						
Personen															
<u>Bevölkerung insgesamt</u>															
A Warnemünde	601	+	6	-	515	4 417	-	95	-	1 036	2 894	+	50	+	1 232
B Rostock-Heide	118	-	1	-	320	1 017	-	19	-	364	428	+	16	+	240
C Lichtenhagen	1 647	+	128	-	1 523	9 232	-	17	-	4 791	3 237	+	151	+	2 396
D Groß Klein	1 567	+	15	-	3 487	8 866	-	130	-	7 154	2 464	+	92	+	1 260
E Lütten Klein	1 464	+	35	-	1 928	9 228	-	4	-	8 724	6 319	-	20	+	4 082
F Evershagen	1 899	-	19	-	1 500	10 348	-	107	-	5 341	4 283	+	40	+	2 156
G Schmarl	1 102	+	49	-	1 262	5 575	-	28	-	5 056	1 613	+	66	+	1 077
H Reutershagen	1 730	+	106	-	1 315	10 861	+	129	-	3 689	5 475	-	70	+	1 943
I Hansaviertel	881	-	9	-	606	5 576	-	32	-	999	2 056	-	39	+	270
J Gartenstadt/Stadtweide	552	-	5	+	237	2 070	-	38	+	476	645	-	4	+	204
K Kröpeliner-Tor-Vorstadt	2 047	-	4	-	1 216	15 030	+	132	+	2 499	2 344	+	43	-	32
L Südstadt	1 038	+	64	-	485	8 107	+	291	-	2 837	5 590	-	135	+	2 899
M Biestow	374	-	15	+	300	1 736	-	21	+	1 296	782	+	10	+	729
N Stadtmitte	2 384	+	99	-	907	13 605	+	169	+	2 272	2 455	+	75	+	311
O Brinckmansdorf	1 120	-	28	+	572	5 512	-	55	+	3 352	1 537	+	21	+	1 186
P Dierkow-Neu	1 289	+	54	-	5 229	8 109	-	39	-	4 536	1 225	+	56	+	857
Q Dierkow-Ost	105	-	5	-	70	644	-	25	-	402	357	+	5	+	183
R Dierkow-West	108	-	1	-	38	722	-	4	-	218	354	-	3	+	217
S Toitenwinkel	1 632	+	25	-	5 056	9 778	-	93	-	1 807	1 785	+	24	+	1 166
T Gehlsdorf	486	+	27	-	36	2 897	+	52	+	1 006	590	+	20	+	364
U Rostock-Ost	141	+	13	-	32	893	-	25	+	259	163		0	+	93
Insgesamt	22 285	+	534	-	24 416	134 223	+	41	-	35 794	46 596	+	398	+	22 833
<u>darunter: Bevölkerung weiblich</u>															
A Warnemünde	288	+	7	-	245	2 254	-	45	-	392	1 651	+	29	+	541
B Rostock-Heide	60	+	1	-	161	453	-	16	-	195	240	+	13	+	117
C Lichtenhagen	789	+	57	-	721	4 573	+	26	-	2 266	1 716	+	82	+	1 142
D Groß Klein	791	+	2	-	1 672	4 270	-	73	-	3 539	1 373	+	34	+	455
E Lütten Klein	726	+	17	-	930	4 526	-	24	-	4 679	3 920	+	3	+	2 445
F Evershagen	905	+	2	-	782	5 020	-	67	-	2 751	2 540	+	40	+	931
G Schmarl	532	+	19	-	649	2 789	-	18	-	2 555	884	+	52	+	522
H Reutershagen	824	+	56	-	646	5 447	+	75	-	2 072	3 287	-	34	+	1 028
I Hansaviertel	426	-	5	-	281	2 796	-	28	-	553	1 244	-	11	+	103
J Gartenstadt/Stadtweide	256	-	1	+	103	956	-	31	+	242	361	-	3	+	83
K Kröpeliner-Tor-Vorstadt	1 006	+	16	-	620	7 381	+	76	+	1 311	1 428	+	32	-	164
L Südstadt	528	+	41	-	186	4 029	+	175	-	1 677	3 501	-	92	+	1 684
M Biestow	163	-	4	+	127	897	-	11	+	671	431	+	8	+	395
N Stadtmitte	1 160	+	27	-	442	6 522	+	139	+	992	1 469	+	50	+	4
O Brinckmansdorf	550	-	23	+	290	2 737	-	23	+	1 688	823	+	12	+	619
P Dierkow-Neu	613	+	33	-	2 552	3 883	+	4	-	2 408	701	+	27	+	456
Q Dierkow-Ost	53	-	4	-	26	321	-	13	-	175	190	+	2	+	72
R Dierkow-West	46	+	1	-	30	350	-	3	-	112	196	+	1	+	112
S Toitenwinkel	792	-	6	-	2 469	4 679	-	22	-	1 113	1 070	+	3	+	587
T Gehlsdorf	248	+	11	-	10	1 419	+	43	+	494	301	+	4	+	164
U Rostock-Ost	68	+	5	-	17	435	-	11	+	191	82	-	1	+	37
Insgesamt	10 824	+	252	-	11 919	65 737	+	153	-	18 898	27 408	+	251	+	11 333

214 Bevölkerung nach Stadtbereichen 2012

Quelle: Hansestadt Rostock, Stadtamt, Einwohnermelderegister

Stadtbereich	Bevölkerung insgesamt	Davon		Auf 100 männliche entfallen ... weibliche Personen	Bevölkerungsdichte
		männlich	weiblich		
Personen					Einw. je km ²
A Warnemünde	7 912	3 719	4 193	112,7	830,8
B Rostock-Heide	1 563	810	753	93,0	29,8
C Lichtenhagen	14 116	7 038	7 078	100,6	2 384,1
D Groß Klein	12 897	6 463	6 434	99,6	5 535,2
E Lütten Klein	17 011	7 839	9 172	117,0	4 777,0
F Evershagen	16 530	8 065	8 465	105,0	2 364,5
G Schmarl	8 290	4 085	4 205	102,9	1 872,2
H Reutershagen	18 066	8 508	9 558	112,3	3 148,5
I Hansaviertel	8 513	4 047	4 466	110,4	4 354,5
J Gartenstadt/Stadtweide	3 267	1 694	1 573	92,9	675,8
K Kröpeliner-Tor-Vorstadt	19 421	9 606	9 815	102,2	6 541,3
L Südstadt	14 735	6 677	8 058	120,7	2 634,1
M Biestow	2 892	1 401	1 491	106,4	758,3
N Stadtmitte	18 444	9 293	9 151	98,5	3 962,2
O Brinckmansdorf	8 169	4 059	4 110	101,3	800,4
P Dierkow-Neu	10 623	5 426	5 197	95,8	4 785,1
Q Dierkow-Ost	1 106	542	564	104,1	2 160,2
R Dierkow-West	1 184	592	592	100,0	1 172,3
S Toitenwinkel	13 195	6 654	6 541	98,3	3 586,6
T Gehlsdorf	3 973	2 005	1 968	98,2	806,4
U Rostock-Ost	1 197	612	585	95,6	38,8
Insgesamt	203 104	99 135	103 969	104,9	1 120,5

215 Ausländeranteil nach Stadtbereichen 2012

Quelle: Hansestadt Rostock, Stadtamt, Einwohnermelderegister

Stadtbereich	Bevölkerung			Davon					
	insgesamt	darunter		männlich			weiblich		
		Ausländer		insgesamt	darunter		insgesamt	darunter	
	Personen	in %	Personen	in %	Personen	in %	Personen	in %	
A Warnemünde	7 912	133	1,7	3 719	77	2,1	4 193	56	1,3
B Rostock-Heide	1 563	14	0,9	810	7	0,9	753	7	0,9
C Lichtenhagen	14 116	692	4,9	7 038	389	5,5	7 078	303	4,3
D Groß Klein	12 897	533	4,1	6 463	289	4,5	6 434	244	3,8
E Lütten Klein	17 011	816	4,8	7 839	461	5,9	9 172	355	3,9
F Evershagen	16 530	844	5,1	8 065	432	5,4	8 465	412	4,9
G Schmarl	8 290	270	3,3	4 085	143	3,5	4 205	127	3,0
H Reutershagen	18 066	270	1,5	8 508	134	1,6	9 558	136	1,4
I Hansaviertel	8 513	136	1,6	4 047	60	1,5	4 466	76	1,7
J Gartenstadt/Stadtweide	3 267	270	8,3	1 694	189	11,2	1 573	81	5,1
K Kröpeliner-Tor-Vorstadt	19 421	712	3,7	9 606	333	3,5	9 815	379	3,9
L Südstadt	14 735	746	5,1	6 677	396	5,9	8 058	350	4,3
M Biestow	2 892	23	0,8	1 401	12	0,9	1 491	11	0,7
N Stadtmitte	18 444	1 000	5,4	9 293	606	6,5	9 151	394	4,3
O Brinckmansdorf	8 169	73	0,9	4 059	40	1,0	4 110	33	0,8
P Dierkow-Neu	10 623	510	4,8	5 426	264	4,9	5 197	246	4,7
Q Dierkow-Ost	1 106	13	1,2	542	4	0,7	564	9	1,6
R Dierkow-West	1 184	11	0,9	592	6	1,0	592	5	0,8
S Toitenwinkel	13 195	405	3,1	6 654	189	2,8	6 541	216	3,3
T Gehlsdorf	3 973	41	1,0	2 005	16	0,8	1 968	25	1,3
U Rostock-Ost	1 197	10	0,8	612	5	0,8	585	5	0,9
Insgesamt	203 104	7 522	3,7	99 135	4 052	4,1	103 969	3 470	3,3

Bevölkerungsdichte der Hansestadt Rostock nach Stadtbereichen

- Stand 31. Dezember 2012 -

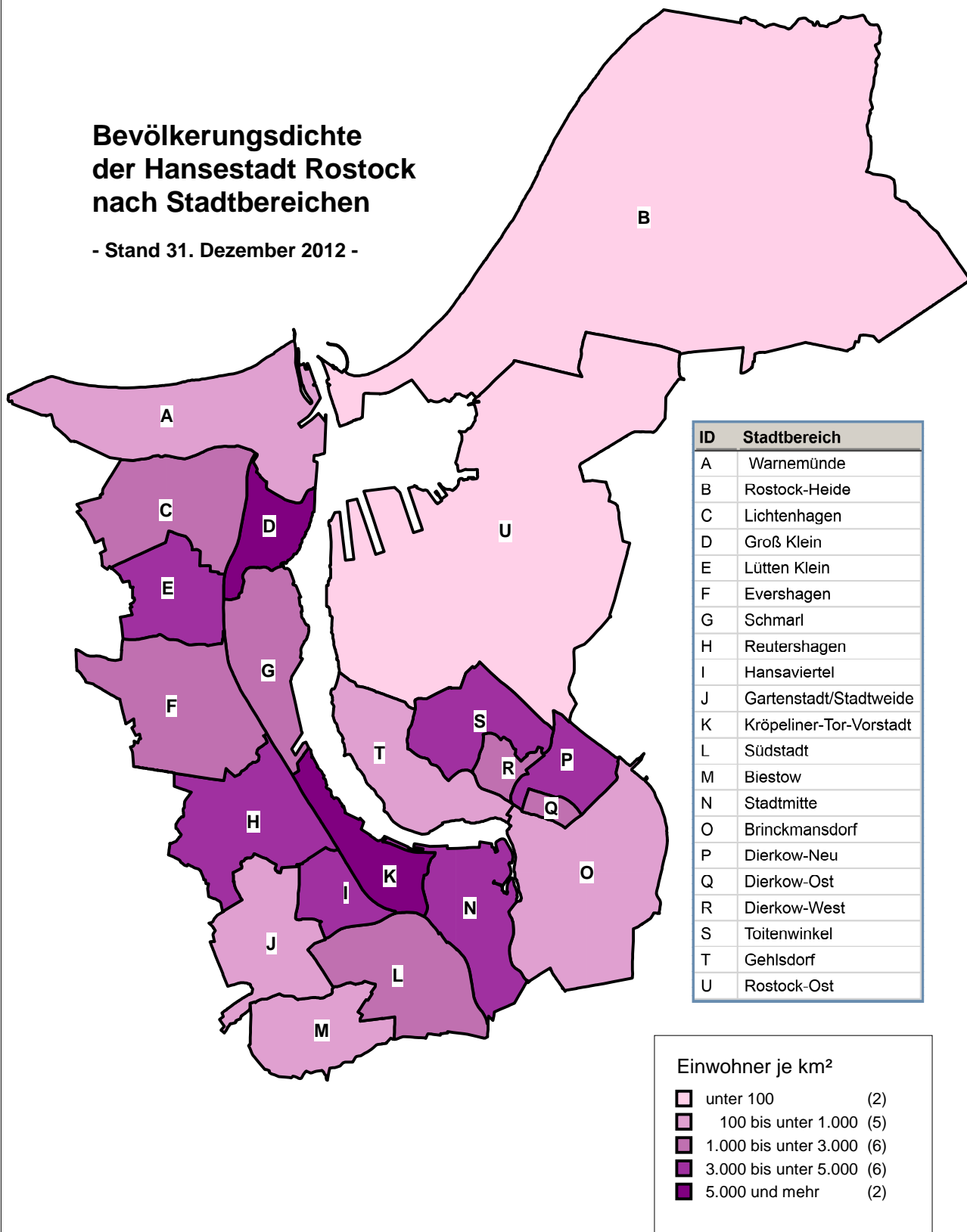

Quelle: Hansestadt Rostock, Stadtamt, Einwohnermelderegister

216 Bevölkerung nach Altersgruppen und Stadtbereichen 2012

Quelle: Hansestadt Rostock, Stadtamt, Einwohnermelderegister

Stadtbereich	Bevölkerung insgesamt	Davon im Alter von ... bis unter ... Jahren									
		0 - 3	3 - 6	6 - 15	15 - 25	25 - 35	35 - 45	45 - 55	55 - 65	65 - 75	75 und älter
Personen											
<u>Bevölkerung insgesamt</u>											
A Warnemünde	7 912	111	114	376	404	636	775	1 179	1 423	1 670	1 224
B Rostock-Heide	1 563	33	18	67	89	173	152	292	311	246	182
C Lichtenhagen	14 116	409	351	887	1 703	2 122	1 422	1 778	2 207	2 300	937
D Groß Klein	12 897	341	334	892	1 403	1 974	1 315	1 648	2 526	1 501	963
E Lütten Klein	17 011	349	323	792	1 721	2 068	1 381	2 192	1 866	3 317	3 002
F Evershagen	16 530	396	386	1 117	2 128	2 257	1 651	2 269	2 043	2 526	1 757
G Schmarl	8 290	270	234	598	975	1 284	900	1 026	1 390	1 076	537
H Reutershagen	18 066	429	363	938	1 589	2 547	1 845	2 617	2 263	2 232	3 243
I Hansaviertel	8 513	233	209	439	998	1 725	916	1 028	909	1 001	1 055
J Gartenstadt/ Stadtweide	3 267	79	101	372	284	265	501	579	441	352	293
K Kröpeliner-Tor- Vorstadt	19 421	605	482	960	3 339	5 854	2 568	1 992	1 277	1 120	1 224
L Südstadt	14 735	253	236	549	1 731	2 144	1 159	1 644	1 429	2 387	3 203
M Biestow	2 892	52	62	260	249	169	311	606	401	404	378
N Stadtmitte	18 444	654	588	1 142	2 221	4 441	2 806	2 476	1 661	1 159	1 296
O Brinckmansdorf	8 169	190	196	734	587	732	1 169	1 822	1 202	914	623
P Dierkow-Neu	10 623	331	306	652	1 432	2 183	892	1 912	1 690	731	494
Q Dierkow-Ost	1 106	20	26	59	61	75	116	181	211	225	132
R Dierkow-West	1 184	20	18	70	79	83	135	248	177	213	141
S Toitenwinkel	13 195	414	378	840	1 705	2 495	1 271	2 609	1 698	901	884
T Gehlsdorf	3 973	106	104	276	264	514	586	924	609	375	215
U Rostock Ost	1 197	26	31	84	74	133	168	296	222	108	55
Insgesamt	203 104	5 321	4 860	12 104	23 036	33 874	22 039	29 318	25 956	24 758	21 838
<u>darunter: Bevölkerung weiblich</u>											
A Warnemünde	4 193	53	51	184	186	305	384	598	781	893	758
B Rostock-Heide	753	19	10	31	34	72	69	132	146	137	103
C Lichtenhagen	7 078	192	180	417	863	949	654	877	1 230	1 198	518
D Groß Klein	6 434	172	182	437	688	889	577	808	1 308	741	632
E Lütten Klein	9 172	160	175	391	893	911	651	1 041	1 030	2 046	1 874
F Evershagen	8 465	190	187	528	1 023	1 044	801	1 071	1 081	1 439	1 101
G Schmarl	4 205	128	111	293	521	611	395	494	768	559	325
H Reutershagen	9 558	208	174	442	789	1 271	884	1 303	1 200	1 292	1 995
I Hansaviertel	4 466	103	108	215	537	815	430	529	485	577	667
J Gartenstadt/ Stadtweide	1 573	35	48	173	108	110	249	276	213	179	182
K Kröpeliner-Tor- Vorstadt	9 815	305	224	477	1 899	2 780	1 126	922	654	646	782
L Südstadt	8 058	139	121	268	885	975	544	831	794	1 514	1 987
M Biestow	1 491	22	26	115	111	90	174	311	211	206	225
N Stadtmitte	9 151	318	270	572	1 167	2 097	1 237	1 174	847	626	843
O Brinckmansdorf	4 110	87	104	359	279	366	595	886	611	470	353
P Dierkow-Neu	5 197	164	137	312	727	969	386	1 002	799	369	332
Q Dierkow-Ost	564	9	14	30	28	31	55	96	111	118	72
R Dierkow-West	592	9	6	31	35	38	64	125	88	120	76
S Toitenwinkel	6 541	202	180	410	885	1 118	563	1 333	780	471	599
T Gehlsdorf	1 968	50	54	144	120	256	272	463	308	181	120
U Rostock Ost	585	9	17	42	38	61	80	157	99	52	30
Insgesamt	103 969	2 574	2 379	5 871	11 816	15 758	10 190	14 429	13 544	13 834	13 574

217 Bevölkerung nach Familienstand und Stadtbereichen 2012

Quelle: Hansestadt Rostock, Stadtamt, Einwohnermelderegister

Stadtbereich	Bevölkerung insgesamt	Darunter nach Familienstand			
		ledig	verheiratet	verwitwet	geschieden
Personen					
<u>Bevölkerung insgesamt</u>					
A Warnemünde	7 912	2 293	4 071	790	743
B Rostock-Heide	1 563	466	834	122	141
C Lichtenhagen	14 116	6 336	5 646	819	1 299
D Groß Klein	12 897	5 810	4 823	875	1 371
E Lütten Klein	17 011	6 707	6 401	1 896	1 994
F Evershagen	16 530	7 307	6 273	1 290	1 635
G Schmarl	8 290	3 882	3 035	489	875
H Reutershagen	18 066	7 178	7 563	1 857	1 455
I Hansaviertel	8 513	4 254	3 032	648	572
J Gartenstadt/Stadtweide	3 267	1 269	1 613	214	164
K Kröpeliner-Tor-Vorstadt	19 421	12 724	4 592	823	1 269
L Südstadt	14 735	5 894	5 583	1 856	1 389
M Biestow	2 892	898	1 634	220	138
N Stadtmitte	18 444	10 586	5 517	902	1 350
O Brinckmansdorf	8 169	2 765	4 543	416	434
P Dierkow-Neu	10 623	5 554	3 250	551	1 255
Q Dierkow-Ost	1 106	300	656	96	54
R Dierkow-West	1 184	349	669	91	75
S Toitenwinkel	13 195	6 621	4 204	796	1 565
T Gehlsdorf	3 973	1 606	1 880	170	311
U Rostock Ost	1 197	371	712	46	66
Insgesamt	203 104	93 170	76 531	14 967	18 155
<u>darunter: Bevölkerung weiblich</u>					
A Warnemünde	4 193	1 032	2 039	654	462
B Rostock-Heide	753	177	414	94	68
C Lichtenhagen	7 078	2 819	2 824	651	773
D Groß Klein	6 434	2 563	2 406	701	751
E Lütten Klein	9 172	3 134	3 199	1 568	1 262
F Evershagen	8 465	3 267	3 149	1 043	996
G Schmarl	4 205	1 779	1 528	387	508
H Reutershagen	9 558	3 358	3 803	1 521	868
I Hansaviertel	4 466	2 028	1 525	541	369
J Gartenstadt/Stadtweide	1 573	525	799	170	77
K Kröpeliner-Tor-Vorstadt	9 815	6 119	2 285	692	714
L Südstadt	8 058	2 809	2 809	1 548	890
M Biestow	1 491	413	817	179	80
N Stadtmitte	9 151	4 876	2 749	726	772
O Brinckmansdorf	4 110	1 280	2 269	328	226
P Dierkow-Neu	5 197	2 433	1 647	429	681
Q Dierkow-Ost	564	135	325	76	28
R Dierkow-West	592	144	337	75	36
S Toitenwinkel	6 541	2 972	2 097	635	836
T Gehlsdorf	1 968	719	942	134	167
U Rostock Ost	585	160	352	37	36
Insgesamt	103 969	42 742	38 315	12 189	10 600

218 Bevölkerung nach Religionszugehörigkeit und Stadtbereichen 1992 und 2012

Quelle: Hansestadt Rostock, Stadtamt, Einwohnermelderegister

Stadtbereich	Bevölkerung insgesamt		Davon nach Religionszugehörigkeit					
			evangelisch		katholisch		sonstige Religion ohne Religion ohne Angabe oder ungeklärt	
	1992	2012	1992	2012	1992	2012	1992	2012
Personen								
<u>Bevölkerung insgesamt</u>								
A Warnemünde	8 231	7 912	662	1 229	156	290	7 413	6 393
B Rostock-Heide	2 007	1 563	75	163	20	27	1 912	1 373
C Lichtenhagen	18 034	14 116	762	1 031	298	370	16 974	12 715
D Groß Klein	22 278	12 897	751	969	291	288	21 236	11 640
E Lütten Klein	23 581	17 011	1 063	1 337	474	420	22 044	15 254
F Evershagen	21 215	16 530	981	1 323	361	518	19 873	14 689
G Schmarl	13 531	8 290	635	674	242	198	12 654	7 418
H Reutershagen	21 127	18 066	1 078	1 638	417	562	19 632	15 866
I Hansaviertel	9 848	8 513	774	1 296	180	299	8 894	6 918
J Gartenstadt/Stadtweide	2 350	3 267	235	548	49	121	2 066	2 598
K Kröpeliner-Tor-Vorstadt	18 170	19 421	1 026	2 893	337	966	16 807	15 562
L Südstadt	15 158	14 735	859	1 626	247	581	14 052	12 528
M Biestow	567	2 892	108	519	15	151	444	2 222
N Stadtmitte	16 768	18 444	1 157	2 822	297	835	15 314	14 787
O Brinckmansdorf	3 059	8 169	307	834	71	262	2 681	7 073
P Dierkow-Neu	19 531	10 623	698	757	225	256	18 608	9 610
Q Dierkow-Ost	1 395	1 106	126	132	23	32	1 246	942
R Dierkow-West	1 223	1 184	115	150	31	50	1 077	984
S Toitenwinkel	18 892	13 195	574	972	238	327	18 080	11 896
T Gehlsdorf	2 639	3 973	215	515	26	113	2 398	3 345
U Rostock-Ost	877	1 197	72	121	14	26	791	1 050
Insgesamt	240 481	203 104	12 273	21 549	4 012	6 692	224 196	174 863
<u>darunter: Bevölkerung weiblich</u>								
A Warnemünde	4 289	4 193	345	749	68	155	3 876	3 289
B Rostock-Heide	992	753	42	85	7	11	943	657
C Lichtenhagen	8 923	7 078	425	564	133	196	8 365	6 318
D Groß Klein	11 190	6 434	431	580	153	139	10 606	5 715
E Lütten Klein	12 336	9 172	630	835	190	246	11 516	8 091
F Evershagen	11 067	8 465	593	788	165	280	10 309	7 397
G Schmarl	6 887	4 205	374	387	125	100	6 388	3 718
H Reutershagen	11 248	9 558	597	1 021	211	317	10 440	8 220
I Hansaviertel	5 197	4 466	430	789	97	171	4 670	3 506
J Gartenstadt/Stadtweide	1 145	1 573	129	299	23	67	993	1 207
K Kröpeliner-Tor-Vorstadt	9 288	9 815	570	1 634	169	522	8 549	7 659
L Südstadt	8 237	8 058	513	1 026	146	331	7 578	6 701
M Biestow	298	1 491	56	290	8	75	234	1 126
N Stadtmitte	8 597	9 151	630	1 517	153	431	7 814	7 203
O Brinckmansdorf	1 513	4 110	161	476	35	143	1 317	3 491
P Dierkow-Neu	9 701	5 197	404	416	118	149	9 179	4 632
Q Dierkow-Ost	693	564	66	76	12	21	615	467
R Dierkow-West	622	592	53	88	20	22	549	482
S Toitenwinkel	9 536	6 541	353	562	125	176	9 058	5 803
T Gehlsdorf	1 320	1 968	122	278	13	60	1 185	1 630
U Rostock-Ost	374	585	34	59	4	16	336	510
Insgesamt	123 453	103 969	6 958	12 519	1 975	3 628	114 520	87 822

219 Bevölkerung im Alter ab 18 Jahren nach der Wohndauer an der Adresse und Stadtbereichen 2012

Quelle: Hansestadt Rostock, Stadtamt, Einwohnermelderegister

Stadtbereich	Bevölkerung im Alter ab 18 Jahren insgesamt	Davon mit einer Wohndauer von ... bis unter ... Jahren					
		unter 1	1 - 3	3 - 5	5 - 10	10 - 20	20 und mehr
Personen							
A Warnemünde	7 202	510	813	633	1 172	2 414	1 660
B Rostock-Heide	1 426	103	197	150	203	337	436
C Lichtenhagen	12 225	1 555	2 008	1 210	1 859	2 913	2 680
D Groß Klein	11 096	1 267	1 996	1 271	2 610	2 060	1 892
E Lütten Klein	15 335	1 510	2 380	1 442	2 186	3 421	4 396
F Evershagen	14 286	1 555	2 446	1 514	2 704	3 449	2 618
G Schmarl	7 028	821	1 323	955	1 228	1 200	1 501
H Reutershagen	16 078	1 545	2 094	1 630	2 849	3 404	4 556
I Hansaviertel	7 530	878	1 226	910	1 212	1 696	1 608
J Gartenstadt/Stadtweide	2 627	181	318	206	681	623	618
K Kröpeliner-Tor-Vorstadt	17 155	3 141	4 391	2 642	2 961	2 539	1 481
L Südstadt	13 560	1 609	2 123	1 387	2 193	2 512	3 736
M Biestow	2 412	99	197	171	361	1 367	217
N Stadtmitte	15 807	2 740	3 404	2 195	2 983	2 804	1 681
O Brinckmansdorf	6 821	388	603	544	1 575	2 801	910
P Dierkow-Neu	9 173	1 048	1 796	1 184	1 688	1 848	1 609
Q Dierkow-Ost	985	19	69	52	98	219	528
R Dierkow-West	1 053	50	49	56	131	306	461
S Toitenwinkel	11 337	1 551	2 273	1 456	2 155	2 784	1 118
T Gehlsdorf	3 407	335	480	330	636	1 070	556
U Rostock-Ost	1 035	54	88	82	165	444	202
Insgesamt	177 578	20 959	30 274	20 020	31 650	40 211	34 464

220 Bevölkerung mit Nebenwohnung¹ nach Stadtbereichen 1991 bis 2011

Quelle: Hansestadt Rostock, Stadtamt, Einwohnermelderegister

Jahr/Stadtbereich	Bevölkerung mit Nebenwohnung insgesamt	Davon	
		männlich	weiblich
Personen			
1991	15 872	8 722	7 150
1995	14 667	7 686	6 981
2000	15 550	7 892	7 658
2005	8 347	4 363	3 984
2010	6 945	3 707	3 238
2011	6 943	3 702	3 241
2012 insgesamt	6 742	3 594	3 148
<u>davon:</u>			
A Warnemünde	512	286	226
B Rostock-Heide	164	105	59
C Lichtenhagen	413	212	201
D Groß Klein	325	192	133
E Lütten Klein	396	270	126
F Evershagen	309	174	135
G Schmarl	194	88	106
H Reutershagen	357	209	148
I Hansaviertel	239	136	103
J Gartenstadt/Stadtweide	96	56	40
K Kröpeliner-Tor-Vorstadt	809	369	440
L Südstadt	1 428	659	769
M Biestow	60	26	34
N Stadtmitte	652	369	283
O Brinckmansdorf	167	95	72
P Dierkow-Neu	208	110	98
Q Dierkow-Ost	28	15	13
R Dierkow-West	26	15	11
S Toitenwinkel	237	130	107
T Gehlsdorf	91	57	34
U Rostock-Ost	31	21	10

¹ Das sind alle Personen, die nur mit Nebenwohnung in der Hansestadt Rostock gemeldet sind.

Bevölkerungsgewinn bzw. -verlust insgesamt 1990 bis 2012

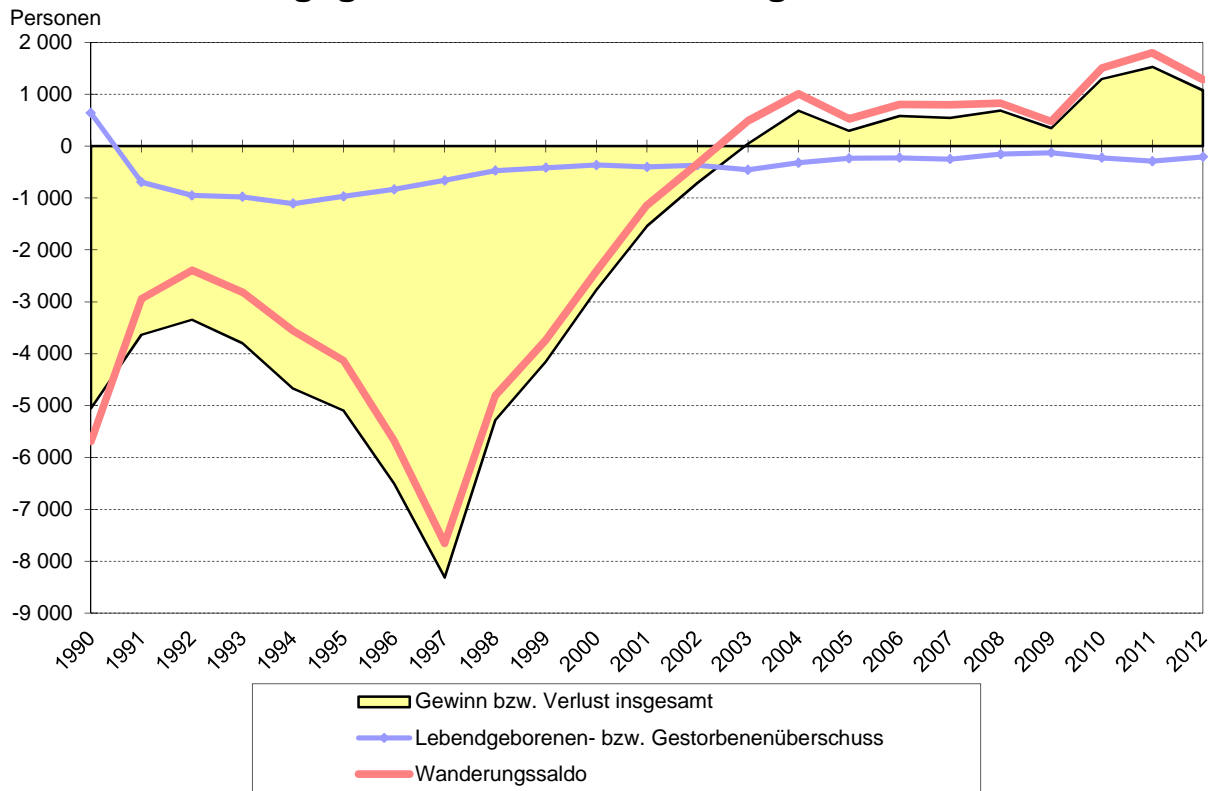

Quelle: Statistisches Amt Mecklenburg-Vorpommern

Natürliche Bevölkerungsbewegung 1955 bis 2012

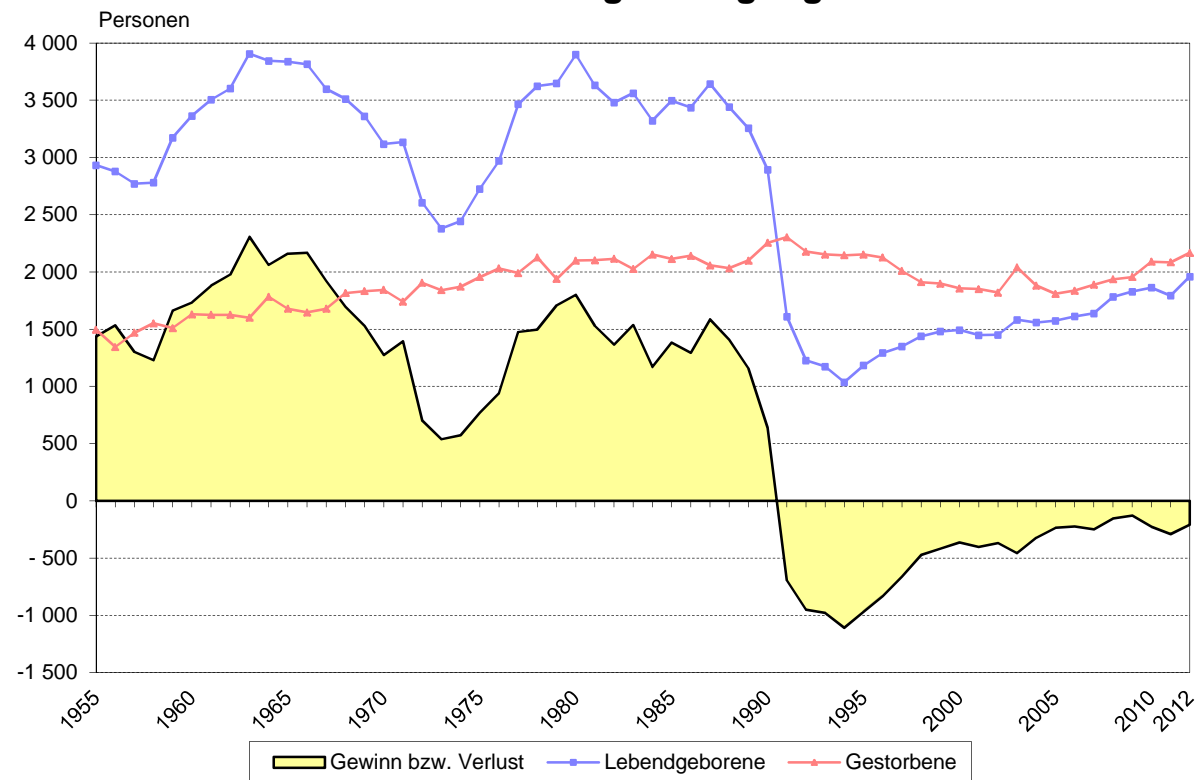

Quelle: Statistisches Amt Mecklenburg-Vorpommern

221 Natürliche Bevölkerungsbewegung 1955 bis 2012

Quelle: Statistisches Amt Mecklenburg-Vorpommern

Jahr	Lebendgeborene			Totgeborene	Gestorbene				Lebendgeborenen(+) bzw. Gestorbenen(-)-überschuss
	insgesamt	davon			insgesamt	davon		darunter im 1. Lebensjahr	
		männlich	weiblich			männlich	weiblich		
Personen									
1955	2 933	1 512	1 421	54	1 496	756	740	112	+ 1 437
1956	2 878	1 426	1 452	48	1 345	686	659	93	+ 1 533
1957	2 770	1 470	1 300	45	1 469	730	739	85	+ 1 301
1958	2 780	1 436	1 344	35	1 551	793	758	87	+ 1 229
1959	3 173	1 646	1 527	61	1 510	801	709	76	+ 1 663
1960	3 363	1 794	1 569	43	1 630	796	834	85	+ 1 733
1961	3 505	1 845	1 660	44	1 625	799	826	91	+ 1 880
1962	3 603	1 867	1 736	47	1 626	784	842	92	+ 1 977
1963	3 906	1 945	1 961	34	1 600	833	767	78	+ 2 306
1964	3 844	1 975	1 869	35	1 783	896	887	89	+ 2 061
1965	3 837	1 962	1 875	40	1 678	834	844	57	+ 2 159
1966	3 815	2 041	1 774	37	1 647	796	851	66	+ 2 168
1967	3 599	1 852	1 747	27	1 678	822	856	49	+ 1 921
1968	3 512	1 729	1 783	33	1 816	907	909	50	+ 1 696
1969	3 360	1 735	1 625	24	1 832	961	871	56	+ 1 528
1970	3 118	1 582	1 536	30	1 844	958	886	59	+ 1 274
1971	3 134	1 599	1 535	22	1 740	838	902	50	+ 1 394
1972	2 606	1 317	1 289	13	1 905	932	973	43	+ 701
1973	2 379	1 192	1 187	26	1 841	909	932	29	+ 538
1974	2 444	1 273	1 171	17	1 871	941	930	42	+ 573
1975	2 726	1 414	1 312	15	1 956	927	1 029	46	+ 770
1976	2 970	1 484	1 486	12	2 031	959	1 072	42	+ 939
1977	3 466	1 785	1 681	19	1 991	917	1 074	48	+ 1 475
1978	3 623	1 828	1 795	16	2 126	1 005	1 121	62	+ 1 497
1979	3 647	1 920	1 727	13	1 939	973	966	39	+ 1 708
1980	3 899	2 015	1 884	31	2 099	992	1 107	52	+ 1 800
1981	3 630	1 847	1 783	18	2 102	970	1 132	41	+ 1 528
1982	3 480	1 797	1 683	12	2 115	982	1 133	30	+ 1 365
1983	3 562	1 840	1 722	12	2 026	987	1 039	37	+ 1 536
1984	3 322	1 700	1 622	13	2 152	997	1 155	43	+ 1 170
1985	3 496	1 848	1 648	16	2 114	970	1 144	38	+ 1 382
1986	3 436	1 752	1 684	13	2 142	1 039	1 103	29	+ 1 294
1987	3 643	1 860	1 783	17	2 057	997	1 060	23	+ 1 586
1988	3 440	1 786	1 654	21	2 032	1 002	1 030	24	+ 1 408
1989	3 256	1 681	1 575	13	2 099	951	1 148	15	+ 1 157
1990	2 894	1 468	1 426	10	2 255	1 120	1 135	13	+ 639
1991	1 610	806	804	3	2 304	1 092	1 212	13	- 694
1992	1 227	602	625	6	2 178	1 088	1 090	7	- 951
1993	1 174	605	569	5	2 152	1 056	1 096	7	- 978
1994	1 037	539	498	3	2 146	963	1 183	3	- 1 109
1995	1 183	595	588	5	2 153	991	1 162	8	- 970
1996	1 293	686	607	8	2 126	982	1 144	4	- 833
1997	1 348	679	669	4	2 009	930	1 079	8	- 661
1998	1 438	764	674	4	1 911	926	985	12	- 473
1999	1 480	749	731	7	1 898	913	985	6	- 418
2000	1 492	810	682	10	1 856	853	1 003	6	- 364
2001	1 448	752	696	10	1 850	919	931	5	- 402
2002	1 451	736	715	2	1 820	859	961	5	- 369
2003	1 582	832	750	12	2 039	968	1 071	6	- 457
2004	1 559	819	740	12	1 881	935	946	6	- 322
2005	1 573	791	782	6	1 809	849	960	6	- 236
2006	1 612	799	813	5	1 837	913	924	6	- 225
2007	1 638	862	776	10	1 888	900	988	3	- 250
2008	1 782	910	872	10	1 936	980	956	5	- 154
2009	1 828	940	888	3	1 956	1 042	914	8	- 128
2010	1 863	968	895	9	2 089	1 037	1 052	5	- 226
2011	1 793	921	872	6	2 084	1 027	1 057	1	- 291
2012	1 959	1 001	958	15	2 167	1 099	1 068	6	- 208

222 Geborenen- und Gestorbenenziffern 1955 bis 2012

Quelle: Statistisches Amt Mecklenburg-Vorpommern

Jahr	Lebendgeborene	Gestorbene	Lebendgeborenen- (+) bzw. Gestorbenen(-)überschuss	Totgeborene auf 1 000 Geborene insgesamt	Gestorbene im 1. Lebensjahr auf 1 000 Lebendgeborene
	auf 1 000 Einwohner mittlerer Bevölkerung				
Personen					
1955	19,5	10,0	+ 9,6	18,1	38,2
1956	19,2	9,0	+ 10,2	16,4	32,3
1957	18,5	9,8	+ 8,7	16,0	30,7
1958	18,5	10,3	+ 8,2	12,4	31,3
1959	20,7	9,8	+ 10,8	18,9	23,9
1960	21,4	10,4	+ 11,0	12,6	25,3
1961	22,0	10,2	+ 11,8	12,4	26,0
1962	22,0	9,9	+ 12,1	12,9	25,5
1963	23,2	9,5	+ 13,7	8,6	20,0
1964	21,7	10,1	+ 11,6	9,0	23,2
1965	21,1	9,2	+ 11,9	10,3	14,9
1966	20,6	8,9	+ 11,7	9,6	17,3
1967	19,2	8,9	+ 10,2	7,4	13,6
1968	18,5	9,5	+ 8,9	9,3	14,2
1969	17,3	9,5	+ 7,9	7,1	16,7
1970	15,8	9,4	+ 6,5	9,5	18,9
1971	15,7	8,7	+ 7,0	7,0	16,0
1972	12,8	9,4	+ 3,4	5,0	16,5
1973	11,6	8,9	+ 2,6	10,8	12,2
1974	11,7	9,0	+ 2,7	6,9	17,2
1975	12,9	9,2	+ 3,6	5,5	16,9
1976	13,8	9,4	+ 4,4	4,0	14,1
1977	15,8	9,1	+ 6,7	5,5	13,8
1978	16,2	9,5	+ 6,7	4,4	17,1
1979	16,1	8,6	+ 7,5	3,6	10,7
1980	16,9	9,1	+ 7,8	7,9	13,3
1981	15,5	9,0	+ 6,5	4,9	11,3
1982	14,7	8,9	+ 5,7	3,4	8,6
1983	14,8	8,4	+ 6,4	3,4	10,4
1984	13,8	8,9	+ 4,8	3,9	12,9
1985	14,4	8,7	+ 5,7	4,6	10,9
1986	14,0	8,7	+ 5,3	3,8	8,4
1987	14,5	8,2	+ 6,3	4,6	6,3
1988	13,6	8,0	+ 5,6	6,1	7,0
1989	12,8	8,3	+ 4,5	4,0	4,6
1990	11,6	9,1	+ 2,6	3,4	4,5
1991	6,5	9,4	- 2,8	1,9	7,2 ¹
1992	5,0	8,9	- 3,9	4,9	5,3 ¹
1993	4,9	9,0	- 4,1	4,2	5,8 ¹
1994	4,4	9,1	- 4,7	2,9	2,8 ¹
1995	5,1	9,3	- 4,2	4,2	6,9 ¹
1996	5,7	9,5	- 3,7	6,1	3,2 ¹
1997	6,2	9,2	- 3,0	3,0	5,9 ¹
1998	6,8	9,1	- 2,2	2,8	8,6 ¹
1999	7,2	9,2	- 2,0	4,7	4,1 ¹
2000	7,4	9,2	- 1,8	6,7	4,0 ¹
2001	7,2	9,3	- 2,0	6,9	3,5 ¹
2002	7,3	9,2	- 1,9	1,4	3,4 ¹
2003	8,0	10,3	- 2,3	7,5	3,8 ¹
2004	7,9	9,5	- 1,6	7,6	3,8 ¹
2005	7,9	9,1	- 1,2	3,8	3,8 ¹
2006	8,1	9,2	- 1,1	3,1	3,7 ¹
2007	8,2	9,4	- 1,3	6,1	1,8 ¹
2008	8,9	9,7	- 0,8	5,6	2,8 ¹
2009	9,1	9,7	- 0,6	1,6	4,4 ¹
2010	9,2	10,4	- 1,1	4,8	2,7 ¹
2011	.	.	.	3,3	0,6 ¹
2012	.	.	.	7,6	3,1 ¹

¹ Säuglingssterblichkeit unter Berücksichtigung der Geburtenentwicklung der vergangenen 12 Monate:

Im ersten Lebensjahr Gestorbene, bezogen auf die Lebendgeborenen eines gleich langen Berichtszeitraumes, soweit möglich unter Berücksichtigung der Geburtenentwicklung in den Monaten, in denen die gestorbenen Säuglinge geboren sind.

223 Lebendgeborene nach dem Alter der Mutter 1990 bis 2012

Quelle: Statistisches Amt Mecklenburg-Vorpommern

Alter der Mutter von ... bis unter ... Jahren	Lebendgeborene																	2012	
	1990	1994	1995	1998	1999	2000	2001	2002	2003	2004	2005	2006	2007	2008	2009	2010	2011	insgesamt	darunter weiblich
	Personen																		
unter 19	34	19	20	45	42	51	61	68	52	41	46	50	48	35	30	36	18	27	8
19 - 20	65	16	22	31	37	43	40	33	53	46	44	43	38	47	29	48	27	23	10
20 - 21	122	29	35	50	49	58	50	47	61	52	60	47	45	46	50	39	45	42	27
21 - 22	199	36	32	53	74	64	57	78	67	62	78	56	59	53	63	61	58	69	33
22 - 23	249	57	47	45	67	73	102	72	80	78	66	86	62	59	83	72	78	68	28
23 - 24	284	63	54	53	57	70	79	86	80	80	79	83	71	100	94	81	80	85	33
24 - 25	293	72	84	79	65	79	99	92	83	106	102	87	97	109	102	94	111	112	57
25 - 26	326	80	92	78	84	93	67	93	89	109	114	90	119	146	124	116	110	119	57
26 - 27	289	109	143	103	107	85	89	82	105	113	122	128	122	105	111	143	115	128	70
27 - 28	245	88	105	109	118	93	85	89	98	91	95	102	111	142	122	126	135	151	75
28 - 29	194	100	117	123	112	113	87	85	102	85	114	115	118	128	145	153	130	150	76
29 - 30	149	66	86	122	119	109	97	90	76	80	91	108	124	133	133	122	115	137	63
30 - 31	121	84	81	127	106	101	108	88	91	80	88	82	107	111	131	132	141	153	69
31 - 32	83	61	76	95	90	92	86	79	122	98	78	84	83	110	103	116	118	139	76
32 - 33	66	36	60	60	82	69	73	88	72	86	60	81	80	86	84	97	91	115	60
33 - 34	43	26	32	66	68	64	61	71	66	81	61	73	66	77	86	84	86	97	37
34 - 35	32	24	27	56	57	53	50	44	59	74	69	70	60	56	84	92	71	88	47
35 - 36	28	21	19	49	46	34	49	48	68	50	69	65	46	50	55	60	58	72	32
36 - 37	22	17	17	27	35	38	24	36	52	52	45	45	51	61	47	51	41	52	28
37 - 38	19	10	7	23	16	34	28	24	26	26	37	36	40	46	35	34	46	21	13
38 - 39	13	8	11	22	17	25	16	17	30	22	21	32	31	29	41	35	29	32	21
39 und älter	18	15	16	22	32	49	40	41	50	47	34	49	60	53	76	71	90	79	38
Insgesamt	2 894	1 037	1 183	1 438	1 480	1 492	1 448	1 451	1 582	1 559	1 573	1 612	1 638	1 782	1 828	1 863	1 793	1 959	958

Altersspezifische Geburtenziffern 1992 bis 2012

Lebendgeborene je 1 000 Frauen

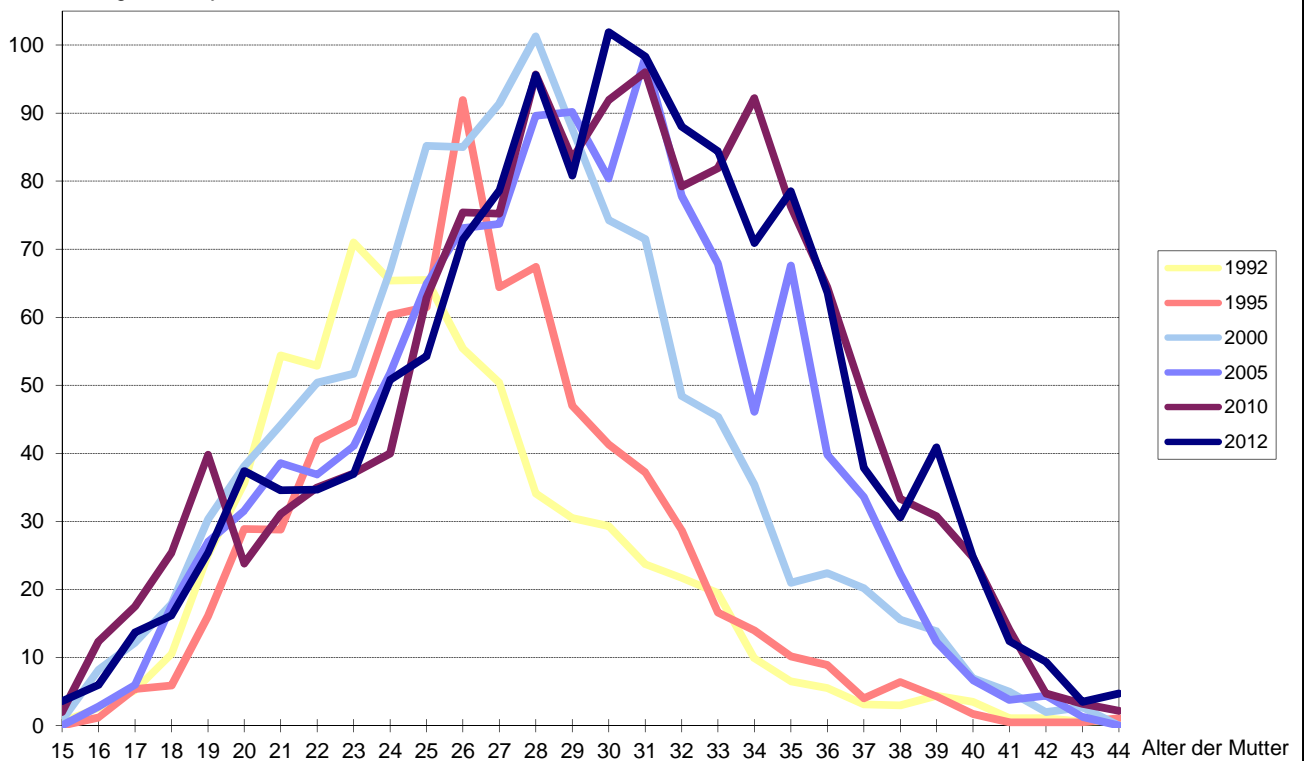

Quelle: Statistisches Amt Mecklenburg-Vorpommern

224 Ehelich Lebendgeborene nach Ehedauer der Mutter und Lebendgeborenenfolge 1992 bis 2012

Quelle: Statistisches Amt Mecklenburg-Vorpommern

Merkmal	Ehelich Lebendgeborene nach Lebendgeborenenfolge					
	insgesamt	davon als ... Kind geboren ¹				
		1.	2.	3.	4.	5. oder weiteres
Personen						
1992	672	315	246	56	33	22
1993	673	310	240	75	23	25
1994	585	264	233	49	24	15
1995	638	277	262	65	19	15
1996	680	274	293	80	20	13
1997	706	307	283	73	27	16
1998	667	316	242	74	18	17
1999	627	282	243	62	26	14
2000	630	278	234	79	26	13
2001	578	259	231	65	12	11
2002	547	239	228	59	11	10
2003	614	274	256	62	16	6
2004	549	260	214	53	16	6
2005	519	219	214	56	20	10
2006	548	221	237	61	24	5
2007	559	234	226	76	17	6
2008	580	253	241	61	17	8
2009	556	249	221	57	20	9
2010	618	313	226	53	18	8
2011 insgesamt	546	275	200	55	9	7
<u>davon nach der Ehedauer der Mutter in Jahren:</u> ²						
unter 1	125	107	15	3	.	.
1 bis unter 2	116	88	28	-	.	.
2 bis unter 3	67	28	35	4	.	.
3 bis unter 4	66	23	35	5	3	.
4 bis unter 5	43	7	28	7	.	.
5 bis unter 6	41	6	25	9	.	.
6 bis unter 7	24	3	11	8	.	.
7 bis unter 8	10	3	4	.	.	.
8 bis unter 9	16	4	7	3	.	.
9 bis unter 10	10	-	.	6	.	.
10 bis unter 15	24	6	7	7	.	.
15 und mehr	4	-
2012 insgesamt	649	327	233	66	15	8
<u>davon nach der Ehedauer der Mutter in Jahren:</u> ²						
unter 1	167	143	19	4	.	.
1 bis unter 2	130	99	31	.	.	.
2 bis unter 3	92	45	39	8	.	.
3 bis unter 4	65	16	39	7	3	.
4 bis unter 5	43	9	27	6	.	.
5 bis unter 6	42	5	27	8	.	.
6 bis unter 7	27	.	17	7	.	.
7 bis unter 8	23	3	8	8	3	.
8 bis unter 9	23	.	15	5	.	.
9 bis unter 10	5
10 bis unter 15	22	4	8	7	.	.
15 und mehr	10	.	.	4	.	.

¹ Unter Berücksichtigung aller in der jetzigen Ehe lebendgeborenen und legitimierten Kinder

² Ermittelt als Differenz zwischen Eheschließungsjahr und Berichtsjahr; z.B.: Ehedauer unter 1 = Eheschließung 2012

225 Gestorbene nach Alter und Geschlecht 1990 bis 2012

Quelle: Statistisches Amt Mecklenburg-Vorpommern

Im Alter von ... bis unter ... Jahren	Gestorbene															
	1990	1995	1999	2000	2001	2002	2003	2004	2005	2006	2007	2008	2009	2010	2011	2012
Personen																
<u>Gestorbene insgesamt</u>																
unter 1	13	8	6	6	5	5	6	6	6	6	3	5	8	5	.	6
1 - 5	6	3	-	.	5	-	.	-
5 - 15	18	4	-	.	3	4	.	-
15 - 25	29	23	12	11	11	19	5	6	6	8	5	14	12	9	9	4
25 - 35	48	38	23	26	19	20	20	14	14	16	14	14	11	16	14	12
35 - 45	90	83	76	59	65	81	70	64	58	47	45	53	44	34	48	33
45 - 55	189	135	103	142	119	113	128	141	131	142	144	129	119	147	125	132
55 - 60	157	183	134	106	88	72	79	86	72	77	91	97	105	87	100	109
60 - 65	183	169	169	163	190	168	160	122	110	114	108	90	66	104	103	115
65 - 70	181	217	227	169	189	209	225	216	207	204	203	190	178	153	139	126
70 - 75	178	208	236	199	237	209	243	271	230	234	235	297	287	308	295	295
75 - 80	420	214	264	240	262	218	267	258	270	288	294	290	306	334	326	354
80 - 85	377	378	202	223	216	221	291	282	277	257	266	298	338	347	391	417
85 und älter	366	490	442	509	446	483	545	414	420	440	479	458	479	541	530	564
Insgesamt	2 255	2 153	1 898	1 856	1 850	1 820	2 039	1 881	1 809	1 837	1 888	1 936	1 956	2 089	2 084	2 167
<u>Gestorbene männlich</u>																
unter 15	20	7	9	5	8	5	3	4	9	6	.	.	7	.	.	.
15 - 25	21	15	10	8	11	16	.	6	4	4	.	11
25 - 35	27	33	18	22	14	13	14	11	8	13	10	.	.	11	9	8
35 - 45	70	60	55	40	51	55	52	53	44	39	31	35	32	26	35	23
45 - 55	137	96	69	105	83	73	91	100	92	101	103	91	88	111	83	95
55 - 60	115	132	87	69	64	43	57	65	44	46	62	68	79	59	70	69
60 - 65	104	115	119	101	123	106	111	89	67	73	67	63	50	71	66	86
65 - 70	100	115	146	108	118	123	146	151	124	130	121	125	119	108	83	84
70 - 75	79	85	123	102	136	128	142	155	139	140	131	175	186	175	180	178
75 - 80	193	82	114	102	116	98	113	129	141	155	159	163	172	179	186	208
80 - 85	148	134	69	77	69	74	106	85	99	99	98	118	161	150	171	203
85 und älter	106	117	94	114	126	125	129	87	78	107	113	114	130	134	135	140
Insgesamt	1 120	991	913	853	919	859	968	935	849	913	900	980	1 042	1 037	1 027	1 099
<u>Gestorbene weiblich</u>																
unter 15	17	8	.	4	-	.	3	3	5	4	.	.	4	.	.	.
15 - 25	8	8	.	3	-	.	.	-	.	4	.	3
25 - 35	21	5	5	4	5	7	6	3	6	3	4	.	.	5	5	4
35 - 45	20	23	21	19	14	26	18	11	14	8	14	18	12	8	13	10
45 - 55	52	39	34	37	36	40	37	41	39	41	41	38	31	36	42	37
55 - 60	42	51	47	37	24	29	22	21	28	31	29	29	26	28	30	40
60 - 65	79	54	50	62	67	62	49	33	43	41	41	27	16	33	37	29
65 - 70	81	102	81	61	71	86	79	65	83	74	82	65	59	45	56	42
70 - 75	99	123	113	97	101	81	101	116	91	94	104	122	101	133	115	117
75 - 80	227	132	150	138	146	120	154	129	129	133	135	127	134	155	140	146
80 - 85	229	244	133	146	147	147	185	197	178	158	168	180	177	197	220	214
85 und älter	260	373	348	395	320	358	416	327	342	333	366	344	349	407	395	424
Insgesamt	1 135	1 162	985	1 003	931	961	1 071	946	960	924	988	956	914	1 052	1 057	1 068

226 Gestorbene nach Todesursachen 1994 bis 1997

Quelle: Statistisches Amt Mecklenburg-Vorpommern

ICD-Nr.	Todesursache	Gestorbene			
		1994	1995	1996	1997
		Personen			
001 - 139	Infektiöse und parasitäre Krankheiten	12	13	14	6
140 - 199	Bösartige Neubildungen	473	508	478	447
200 - 208	Bösartige Neubildungen des lymphatischen und hämatopoetischen Gewebes	34	26	36	33
210 - 239	Gutartige Neubildungen, Carcinoma in situ, Neubildungen unsicheren Verhaltens und unbekanntem Charakters	14	12	4	16
240 - 279	Endokrinopathien, Ernährungs- und Stoffwechselkrankheiten sowie Störungen im Immunitätssystem	74	60	73	67
280 - 289	Krankheiten des Blutes und der blutbildenden Organe	.	5	6	4
290 - 389	Psychiatrische Krankheiten, Krankheiten des Nervensystems und der Sinnesorgane	79	82	87	90
390 - 459	Krankheiten des Kreislaufsystems	971	994	995	932
460 - 519	Krankheiten der Atmungsorgane	103	128	115	97
520 - 579	Krankheiten der Verdauungsorgane	157	143	138	140
580 - 629	Krankheiten der Harn- und Geschlechtsorgane	20	13	20	20
630 - 676	Komplikationen der Schwangerschaft, der Entbindung und im Wochenbett	-	.	-	-
680 - 739	Krankheiten der Haut und des Unterhautzellgewebes, des Skeletts, der Muskeln und des Bindegewebes	11	5	7	5
740 - 759	Kongenitale Anomalien	4	8	8	3
760 - 779	Bestimmte Affektionen, die ihren Ursprung in der Perinatalzeit haben	.	.	.	5
780 - 799	Symptome und schlecht bezeichnete Affektionen	36	30	33	24
E800 - 949	Unfälle	108	75	70	76
E950 - 959	Selbstmord und Selbstbeschädigung	28	22	19	17
E960 - 969	Mord und Totschlag	.	3	.	3
E970 - 999	Sonstige Gewalteinwirkungen	17	23	21	24
001 - 999	Sterbefälle insgesamt	2 146	2 153	2 126	2 009

227 Gestorbene nach Todesursachen 1998 bis 2012

Quelle: Statistisches Amt Mecklenburg-Vorpommern

ICD-Nr.	Todesursache	Gestorbene							
		1998	2000	2005	2008	2010	2011	2012	
		insgesamt	insgesamt	insgesamt	insgesamt	insgesamt	insgesamt	insgesamt	darunter weiblich
A00 - B99	Bestimmte infektiöse/parasitäre Krankheiten	8	10	13	22	23	26	42	21
	<u>darunter:</u>								
A15 - A19	- Tuberkulose	-	-	.	-	.	-	.	-
B15 - B19	- Virushepatitis	.	3	.	.	.	4	.	.
C00 - D48	Neubildungen	523	489	537	550	627	663	652	287
	<u>darunter:</u>								
C00 - C97	- Bösartige Neubildungen	515	480	520	534	603	645	632	271
	<u>darunter:</u>								
C15 - C26	- der Verdauungsorgane	182	155	183	157	206	211	227	92
C30 - C39	- der Atmungsorgane und sonstiger intrathorakaler Organe	113	109	103	109	129	148	132	34
C43 - C44	- Melanom oder sonstige bösartige Neubildungen der Haut	5	7	9	11	7	10	11	3
C50	- der Brustdrüse	45	38	36	34	43	50	41	40
C51 - C58	- der weiblichen Genitalorgane	27	29	25	38	18	22	28	28
C60 - C63	- der männlichen Genitalorgane	21	22	32	26	28	38	29	-
C64 - C68	- der Harnorgane	37	22	29	35	38	46	39	15
C81 - C96	- des lymphatischen, blutbildenden und verwandten Gewebes	31	40	35	50	56	46	50	24

Fortsetzung der Tabelle 227

ICD-Nr.	Todesursache	Gestorbene							da- runter weib- lich
		1998	2000	2005	2008	2010	2011	2012	
		insge- samt	insge- samt	insge- samt	insge- samt	insge- samt	insge- samt	insge- samt	
D50 - D89	Krankheiten des Blutes/blutbildender Organe, best. Störungen mit Beteiligung d. Immunsys.	6	5	.	8	3	.	4	3
E00 - E90	Endokrine, Ernährungs-/Stoffwechselkrankheiten	73	61	72	52	70	58	75	39
	<u>darunter:</u>								
E10 - E14	- Diabetes mellitus	67	55	66	35	38	33	53	26
F00 - F99	Psychische und Verhaltensstörungen	40	33	47	33	37	38	35	6
	<u>darunter:</u>								
F10	- Psychische und Verhaltensstörungen durch Alkohol	37	24	30	14	21	18	22	.
G00 - G99	Krankheiten des Nervensystems	24	29	32	40	44	44	59	32
I00 - I99	Krankheiten des Kreislaufsystems	874	835	726	792	824	793	861	474
	<u>darunter</u>								
I20 - I25	- Ischämische Herzkrankheiten	469	489	391	360	354	333	338	163
I60 - I69	- Zerebrovaskuläre Krankheiten	221	156	126	136	131	149	135	81
J00 - J99	Krankheiten des Atmungssystems	79	107	118	146	154	150	145	80
	<u>darunter:</u>								
J09 - J18	- Grippe und Pneumonie	27	47	51	71	65	76	58	27
K00 - K93	Krankheiten des Verdauungssystems	128	134	126	129	135	135	120	42
	<u>darunter</u>								
K70 - K77	- Krankheiten der Leber	83	85	76	69	77	74	62	13
N00 - N99	Krankheiten des Urogenitalsystems	21	20	16	33	53	34	51	37
O00 - O99	Schwangerschaft, Geburt und Wochenbett	-	-	-	-	-	-	-	-
P00 - P96	Bestimmte Zustände, die ihren Ursprung in der Perinatalperiode haben	3	.	3	.	.	-	.	.
Q00 - Q99	Angeborene Fehlbildungen, Deformitäten und Chromosomenanomalien	9	4	4	3	4	.	4	.
R00 - R99	Symptome und abnorme klinische und Laborbefunde, die a.n.k. sind	24	28	30	42	27	41	38	14
S00 - T98	Verletzungen, Vergiftungen und bestimmte andere Folgen äußerer Ursachen	98	90	77	81	68	91	76	29
V01 - V99	Transportmittelunfälle	22	18	10	14	7	9	3	.
W00 - W19	Stürze	14	16	20	22	23	25	26	14
W65 - W74	Unfälle durch Ertrinken und Untergehen	-	.	.	.	4	.	.	-
X60 - X84	Vorsätzliche Selbstbeschädigung	18	17	13	23	18	32	26	4
X85 - Y09	Tätlicher Angriff	.	.	-	.	3	.	3	.
Y10 - Y34	Ereignis, dessen nähere Umstände unbestimmt	19	17	19	11	5	9	4	.
A00 - T98	Sterbefälle insgesamt	1 911	1 856	1 809	1 936	2 089	2 084	2 167	1 068

228 Räumliche Bevölkerungsbewegung 1960 bis 2012

Quelle: Statistisches Amt Mecklenburg-Vorpommern

Jahr	Zuzüge	Fortzüge	Wanderungs- saldo	Jahr	Zuzüge	Fortzüge	Wanderungs- saldo
	Personen				Personen		
1960	10 466	9 327	+ 1 139	1987	5 303	4 387	+ 916
1961	11 209	10 003	+ 1 206	1988	3 440	4 619	- 179
1962	10 048	7 379	+ 2 669	1989	5 540	7 500	- 1 960
1963	9 591	7 887	+ 1 704	1990	5 490	11 182	- 5 692
1964	9 091	6 799	+ 2 292	1991	4 929	7 871	- 2 942
1965	9 429	6 763	+ 2 666	1992	5 692	8 087	- 2 395
1966	5 548	5 476	+ 72	1993	5 475	8 296	- 2 821
1967	4 825	4 401	+ 424	1994	6 370	9 934	- 3 564
1968	4 850	3 355	+ 1 495	1995	7 007	11 136	- 4 129
1969	4 642	2 321	+ 2 321	1996	7 451	13 124	- 5 673
1970	4 622	2 582	+ 2 040	1997	7 318	14 971 ¹	- 7 653
1971	4 090	2 407	+ 1 683	1998	7 339	12 150	- 4 811
1972	4 842	2 187	+ 2 655	1999	7 778	11 512	- 3 734
1973	4 202	2 122	+ 2 080	2000	8 254	10 663	- 2 409
1974	4 704	2 282	+ 2 422	2001	9 116	10 256	- 1 140
1975	5 136	2 330	+ 2 806	2002	9 957	10 296	- 339
1976	5 086	2 284	+ 2 802	2003	10 441	9 950	+ 491
1977	4 977	2 355	+ 2 622	2004	11 451	10 446	+ 1 005
1978	5 130	2 602	+ 2 528	2005	10 199	9 671	+ 528
1979	4 838	2 844	+ 1 994	2006	9 928	9 128	+ 800
1980	5 717	3 456	+ 2 261	2007	10 813	10 019	+ 794
1981	6 127	4 415	+ 1 712	2008	11 166	10 339	+ 827
1982	5 725	3 679	+ 2 046	2009	11 321	10 848	+ 473
1983	5 052	4 864	+ 188	2010	11 273	9 775	+ 1 498
1984	6 431	6 837	- 406	2011	11 553	9 755	+ 1 798
1985	6 051	4 899	+ 1 152	2012	11 295	10 009	+ 1 286
1986	6 033	4 822	+ 1 211				

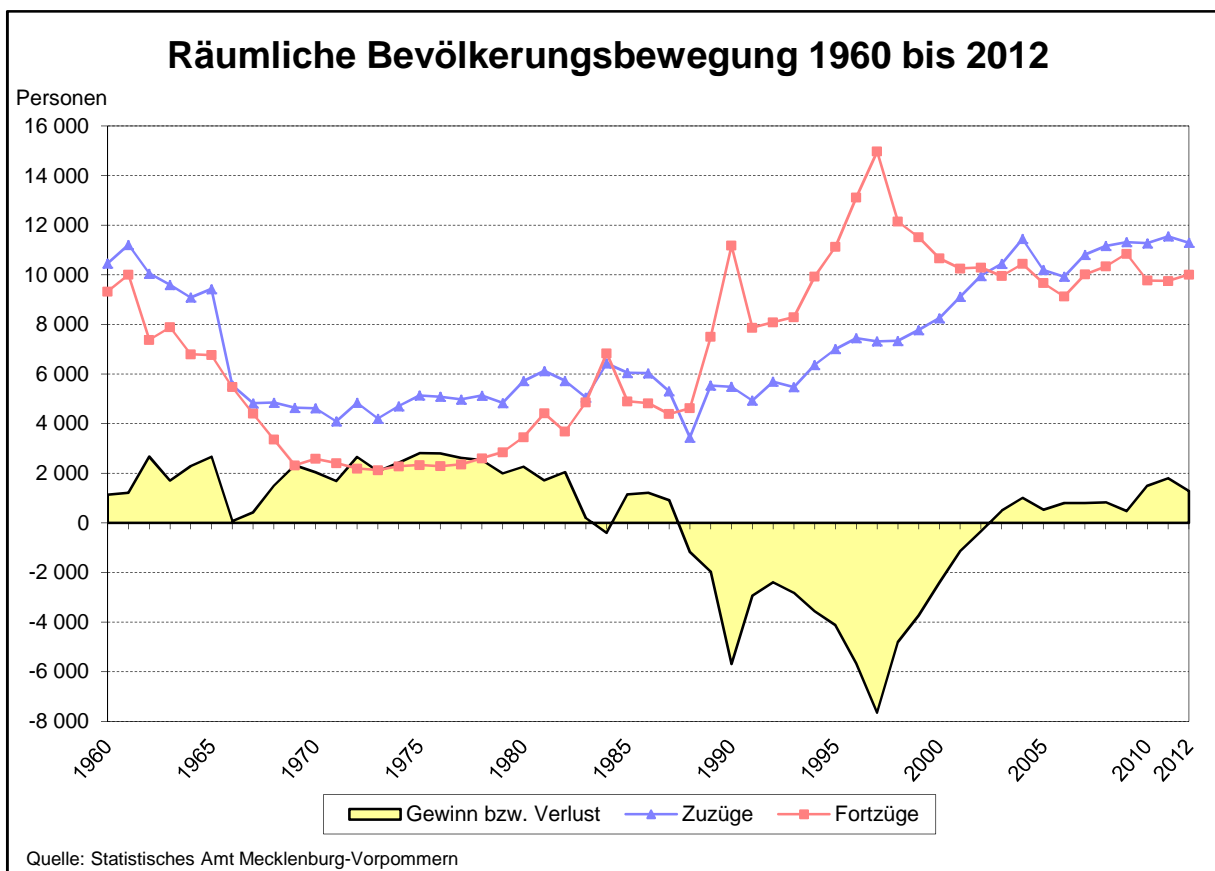

¹ 1997 erfolgte eine Abmeldung von Amts wegen für ca. 2 000 Ausländer, die noch in der nicht mehr existierenden ZAST gemeldet waren.

Räumliche Bevölkerungsbewegung nach Altersjahren 1995 bis 2012

Quelle: Hansestadt Rostock, Stadtamt, Einwohnermelderegister

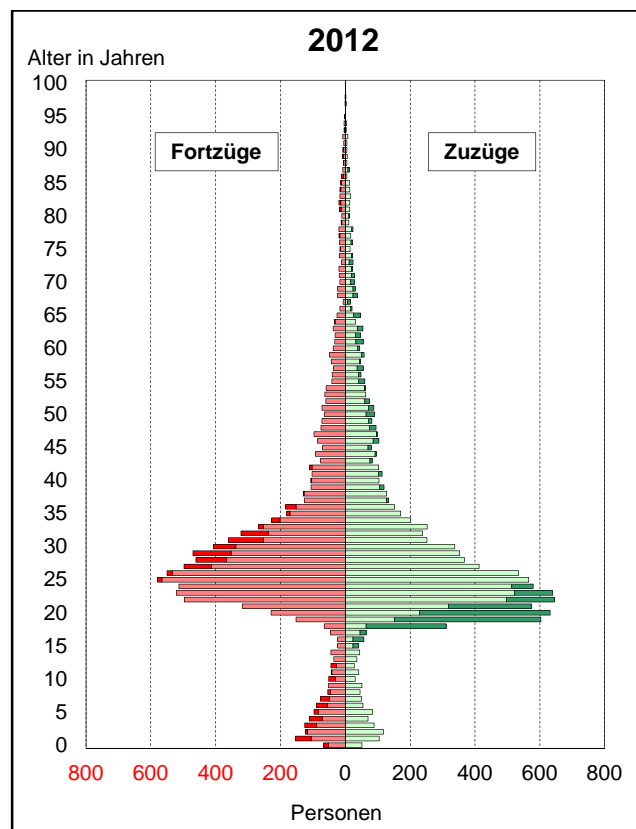
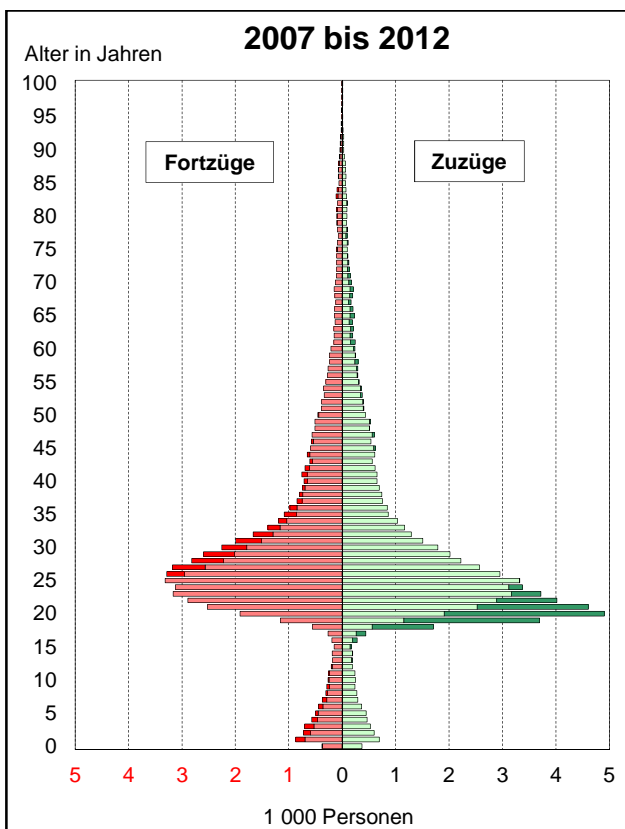
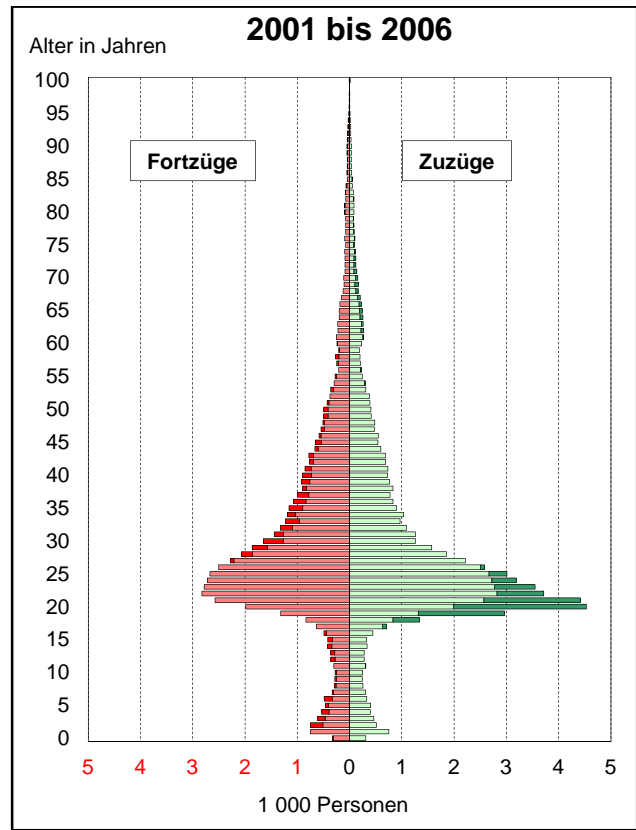
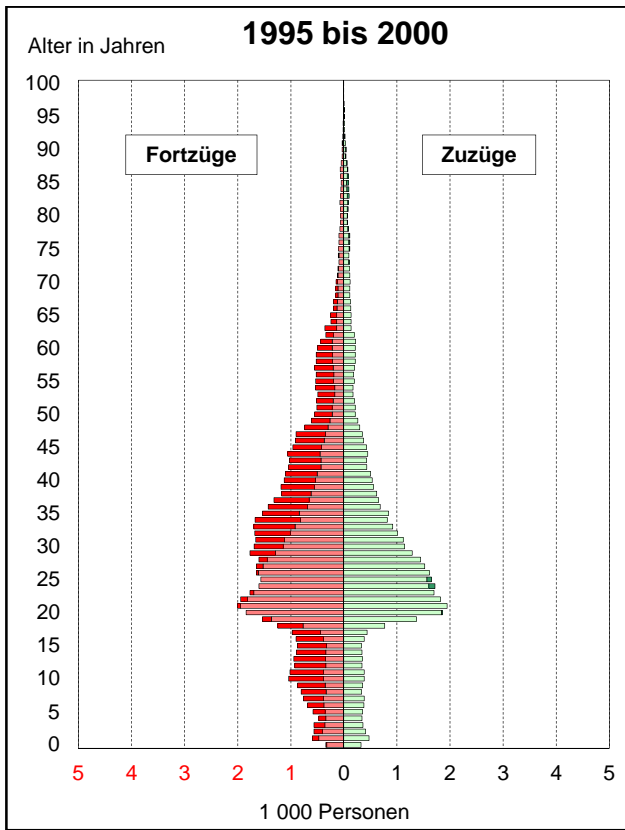

229 Wanderungsbewegung 1990 bis 2012

Quelle: Statistisches Amt Mecklenburg-Vorpommern

Jahr	Zuzüge			Fortzüge			Wanderungssaldo		
	insgesamt	davon		insgesamt	davon		insgesamt	davon	
		männlich	weiblich		männlich	weiblich		männlich	weiblich
Personen									
<i>Insgesamt</i>									
1990	5 490	3 083	2 407	11 182	6 186	4 996	- 5 692	- 3 103	- 2 589
1991	4 929	2 841	2 088	7 871	4 082	3 789	- 2 942	- 1 241	- 1 701
1992	5 692	3 539	2 153	8 087	4 390	3 697	- 2 395	- 851	- 1 544
1993	5 475	3 066	2 409	8 296	4 468	3 828	- 2 821	- 1 402	- 1 419
1994	6 370	3 885	2 485	9 934	5 124	4 810	- 3 564	- 1 239	- 2 325
1995	7 007	4 189	2 818	11 136	5 819	5 317	- 4 129	- 1 630	- 2 499
1996	7 451	4 370	3 081	13 124	7 349	5 775	- 5 673	- 2 979	- 2 694
1997 ¹	7 318	3 969	3 349	14 971	8 292	6 679	- 7 653	- 4 323	- 3 330
1998	7 339	3 905	3 434	12 150	6 234	5 916	- 4 811	- 2 329	- 2 482
1999	7 778	4 128	3 650	11 512	5 989	5 523	- 3 734	- 1 861	- 1 873
2000	8 254	4 386	3 868	10 663	5 428	5 235	- 2 409	- 1 042	- 1 367
2001	9 116	4 707	4 409	10 256	5 272	4 984	- 1 140	- 565	- 575
2002	9 957	5 073	4 884	10 296	5 227	5 069	- 339	- 154	- 185
2003	10 441	5 383	5 058	9 950	5 222	4 728	+ 491	+ 161	+ 330
2004	11 451	5 950	5 501	10 446	5 924	4 522	+ 1 005	+ 26	+ 979
2005	10 199	5 347	4 852	9 671	5 071	4 600	+ 528	+ 276	+ 252
2006	9 928	5 249	4 679	9 128	4 826	4 302	+ 800	+ 423	+ 377
2007	10 813	5 759	5 054	10 019	5 373	4 646	+ 794	+ 386	+ 408
2008	11 166	5 972	5 194	10 339	5 507	4 832	+ 827	+ 465	+ 362
2009	11 321	5 937	5 384	10 848	5 696	5 152	+ 473	+ 241	+ 232
2010	11 273	5 918	5 355	9 775	5 105	4 670	+ 1 498	+ 813	+ 685
2011	11 553	6 142	5 411	9 755	5 245	4 510	+ 1 798	+ 897	+ 901
2012	11 295	5 891	5 404	10 009	5 407	4 602	+ 1 286	+ 484	+ 802
<i>innerhalb Mecklenburg-Vorpommerns - in bzw. aus anderen Kreisen Mecklenburg-Vorpommerns</i>									
1990	3 020	1 538	1 482	2 155	1 156	999	+ 865	+ 382	+ 483
1991	1 877	923	954	1 422	757	665	+ 455	+ 166	+ 289
1992	1 812	898	914	2 060	1 103	957	- 248	- 205	- 43
1993	1 951	949	1 002	3 097	1 599	1 498	- 1 146	- 650	- 496
1994	1 751	837	914	5 360	2 731	2 629	- 3 609	- 1 894	- 1 715
1995	2 144	1 045	1 099	6 759	3 490	3 269	- 4 615	- 2 445	- 2 170
1996	3 517	1 862	1 655	7 219	3 755	3 464	- 3 702	- 1 893	- 1 809
1997	3 804	1 893	1 911	7 796	3 964	3 832	- 3 992	- 2 071	- 1 921
1998	4 017	2 016	2 001	7 634	3 913	3 721	- 3 617	- 1 897	- 1 720
1999	4 174	2 122	2 052	6 520	3 304	3 216	- 2 346	- 1 182	- 1 164
2000	4 531	2 301	2 230	5 532	2 803	2 729	- 1 001	- 502	- 499
2001	5 072	2 552	2 520	4 636	2 328	2 308	+ 436	+ 224	+ 212
2002	5 225	2 557	2 668	4 632	2 336	2 296	+ 593	+ 221	+ 372
2003	5 362	2 689	2 673	4 374	2 264	2 110	+ 988	+ 425	+ 563
2004	6 091	3 123	2 968	4 296	2 208	2 088	+ 1 795	+ 915	+ 880
2005	5 238	2 670	2 568	4 043	2 084	1 959	+ 1 195	+ 586	+ 609
2006	5 084	2 566	2 518	3 992	2 072	1 920	+ 1 092	+ 494	+ 598
2007	5 393	2 741	2 652	3 846	1 932	1 914	+ 1 547	+ 809	+ 738
2008	5 805	2 975	2 830	4 005	2 018	1 987	+ 1 800	+ 957	+ 843
2009	5 783	3 042	2 741	4 011	2 050	1 961	+ 1 772	+ 992	+ 780
2010	5 497	2 894	2 603	4 101	2 096	2 005	+ 1 396	+ 798	+ 598
2011	5 508	2 892	2 616	4 088	2 151	1 937	+ 1 420	+ 741	+ 679
2012	5 306	2 754	2 552	4 317	2 235	2 082	+ 989	+ 519	+ 470

¹ 1997 erfolgte eine Abmeldung von Amts wegen für ca. 2 000 Ausländer, die noch in der nicht mehr existierenden ZAST gemeldet waren.

Fortsetzung der Tabelle 229

Jahr	Zuzüge			Fortzüge			Wanderungssaldo		
	insgesamt	davon		insgesamt	davon		insgesamt	davon	
		männlich	weiblich		männlich	weiblich		männlich	weiblich
Personen									
<u>über die Landesgrenzen Mecklenburg-Vorpommerns - in bzw. aus anderen Bundesländern</u>									
1990	2 027	1 186	841	7 998	4 390	3 608	- 5 971	- 3 204	- 2 767
1991	2 277	1 344	933	6 228	3 138	3 090	- 3 951	- 1 794	- 2 157
1992	2 393	1 459	934	5 359	2 719	2 640	- 2 966	- 1 260	- 1 706
1993	2 400	1 396	1 004	4 706	2 437	2 269	- 2 306	- 1 041	- 1 265
1994	2 262	1 284	978	4 188	2 078	2 110	- 1 926	- 794	- 1 132
1995	2 415	1 362	1 053	3 892	1 957	1 935	- 1 477	- 595	- 882
1996	2 700	1 516	1 184	3 953	2 045	1 908	- 1 253	- 529	- 724
1997	2 524	1 364	1 160	3 889	1 948	1 941	- 1 365	- 584	- 781
1998	2 642	1 436	1 206	4 070	2 030	2 040	- 1 428	- 594	- 834
1999	2 696	1 410	1 286	4 242	2 208	2 034	- 1 546	- 798	- 748
2000	2 688	1 411	1 277	4 564	2 266	2 298	- 1 876	- 855	- 1 021
2001	3 093	1 594	1 499	4 906	2 516	2 390	- 1 813	- 922	- 891
2002	3 623	1 853	1 770	4 817	2 401	2 416	- 1 194	- 548	- 646
2003	3 894	1 956	1 938	4 404	2 209	2 195	- 510	- 253	- 257
2004	4 168	2 101	2 067	4 207	2 145	2 062	- 39	- 44	+ 5
2005	3 663	1 872	1 791	4 287	2 154	2 133	- 624	- 282	- 342
2006	3 605	1 805	1 800	4 237	2 117	2 120	- 632	- 312	- 320
2007	3 947	1 933	2 014	4 843	2 420	2 423	- 896	- 487	- 409
2008	3 974	1 949	2 025	4 988	2 471	2 517	- 1 014	- 522	- 492
2009	4 322	2 090	2 232	4 784	2 335	2 449	- 462	- 245	- 217
2010	4 419	2 130	2 289	4 378	2 168	2 210	+ 41	- 38	+ 79
2011	4 552	2 266	2 286	4 598	2 334	2 264	- 46	- 68	+ 22
2012	4 394	2 099	2 295	4 545	2 349	2 196	- 151	- 250	+ 99
<u>über die Bundesgrenzen - ins bzw. aus dem Ausland</u>									
1990	443	359	84	1 029	640	389	- 586	- 281	- 305
1991	775	574	201	221	187	34	+ 554	+ 387	+ 167
1992	1 487	1 182	305	668	568	100	+ 819	+ 614	+ 205
1993	1 119	718	401	493	432	61	+ 626	+ 286	+ 340
1994	2 354	1 761	593	386	315	71	+ 1 968	+ 1 446	+ 522
1995	2 447	1 781	666	485	372	113	+ 1 962	+ 1 409	+ 553
1996	1 234	992	242	1 952	1 549	403	- 718	- 557	- 161
1997 ¹	989	711	278	3 286	2 380	906	- 2 297	- 1 669	- 628
1998	680	453	227	444	290	154	+ 236	+ 163	+ 73
1999	908	596	312	746	474	272	+ 162	+ 122	+ 40
2000	1 035	674	361	567	359	208	+ 468	+ 315	+ 153
2001	951	561	390	714	428	286	+ 237	+ 133	+ 104
2002	1 109	663	446	847	490	357	+ 262	+ 173	+ 89
2003	1 185	738	447	1 172	749	423	+ 13	- 11	+ 24
2004	1 192	726	466	1 943	1 571	372	- 751	- 845	+ 94
2005	1 298	805	493	1 341	833	508	- 43	- 28	- 15
2006	1 239	878	361	899	637	262	+ 340	+ 241	+ 99
2007	1 473	1 085	388	1 330	1 021	309	+ 143	+ 64	+ 79
2008	1 387	1 048	339	1 346	1 018	328	+ 41	+ 30	+ 11
2009	1 216	805	411	2 053	1 311	742	- 837	- 506	- 331
2010	1 357	894	463	1 296	841	455	+ 61	+ 53	+ 8
2011	1 493	984	509	1 069	760	309	+ 424	+ 224	+ 200
2012	1 595	1 038	557	1 147	823	324	+ 448	+ 215	+ 233

¹ 1997 erfolgte eine Abmeldung von Amts wegen für ca. 2 000 Ausländer, die noch in der nicht mehr existierenden ZAST gemeldet waren.

Wanderungsbewegung 1990 bis 2012

Zuzüge Fortzüge Wanderungssaldo

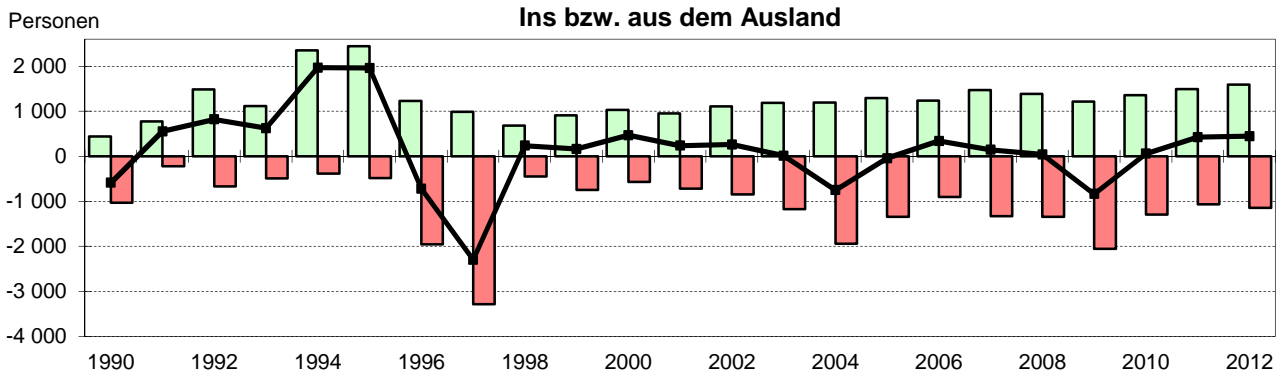
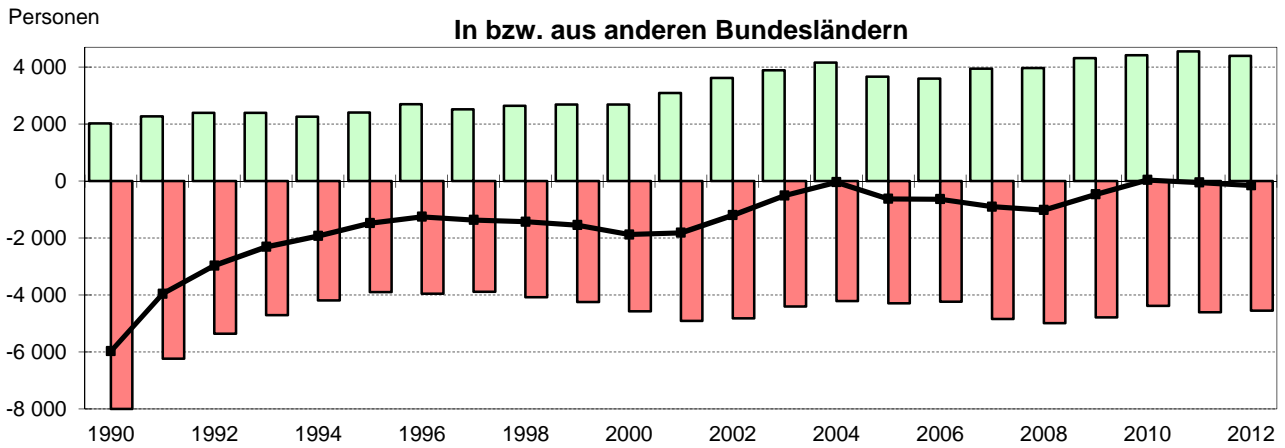
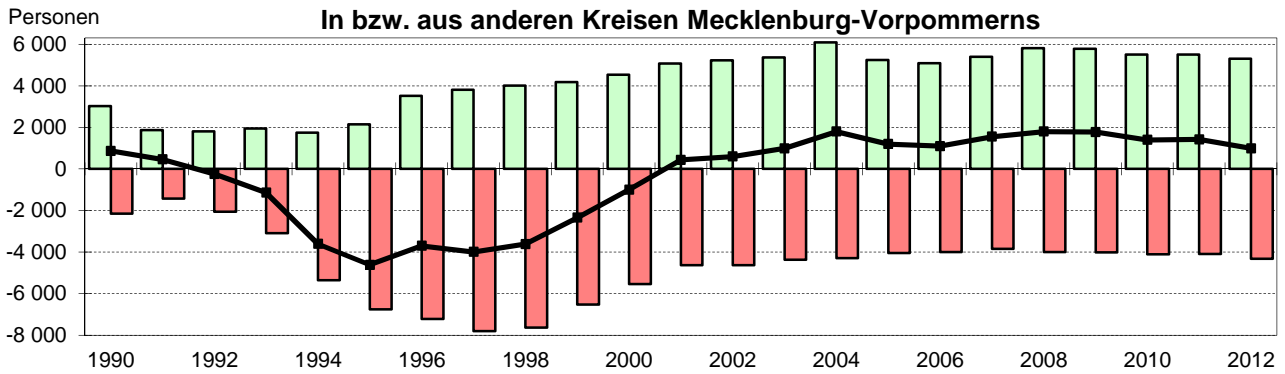
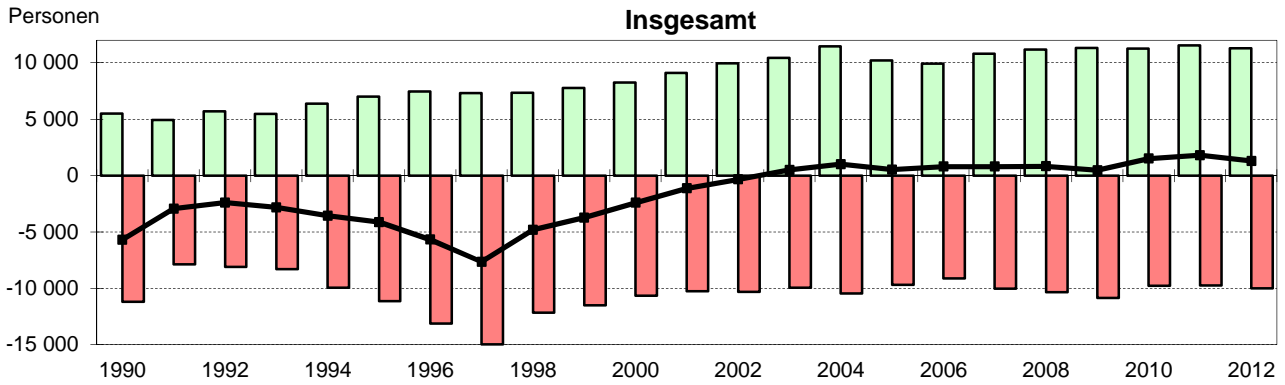

Quelle: Statistisches Amt Mecklenburg-Vorpommern

230 Wanderungsbewegung nach Altersgruppen, Geschlecht und Staatsangehörigkeit 2000, 2005 und 2012

Quelle: Statistisches Amt Mecklenburg-Vorpommern

Altersgruppen/ Staatsangehörigkeit	Zuzüge			Fortzüge			Wanderungssaldo		
	insge- samt	davon		insge- samt	davon		insge- samt	davon	
		männlich	weiblich		männlich	weiblich		männlich	weiblich
Personen									
2000									
<u>Altersgruppen:</u>									
im Alter von ...									
unter 3 Jahren	220	106	114	313	165	148	- 93	- 59	- 34
3 - unter 6 Jahren	178	98	80	264	146	118	- 86	- 48	- 38
6 - unter 10 Jahren	178	84	94	282	137	145	- 104	- 53	- 51
10 - unter 15 Jahren	276	138	138	598	308	290	- 322	- 170	- 152
15 - unter 18 Jahren	209	106	103	385	189	196	- 176	- 83	- 93
18 - unter 20 Jahren	457	156	301	441	173	268	+ 16	- 17	+ 33
20 - unter 25 Jahren	2 011	972	1 039	1 934	853	1 081	+ 77	+ 119	- 42
25 - unter 30 Jahren	1 430	804	626	1 509	775	734	- 79	+ 29	- 108
30 - unter 50 Jahren	2 377	1 523	854	3 565	2 026	1 539	- 1 188	- 503	- 685
50 - unter 65 Jahren	507	262	245	939	492	447	- 432	- 230	- 202
65 Jahren und älter	411	137	274	433	164	269	- 22	- 27	+ 5
<u>Staatsangehörigkeit:</u>									
Deutsche	6 746	3 407	3 339	9 832	4 907	4 925	- 3 086	- 1 500	- 1 586
Ausländer	1 508	979	529	831	521	310	+ 677	+ 458	+ 219
Insgesamt	8 254	4 386	3 868	10 663	5 428	5 235	- 2 409	- 1 042	- 1 367
2005									
<u>Altersgruppen:</u>									
im Alter von ...									
unter 3 Jahren	242	123	119	312	155	157	- 70	- 32	- 38
3 - unter 6 Jahren	181	88	93	226	114	112	- 45	- 26	- 19
6 - unter 10 Jahren	148	77	71	219	118	101	- 71	- 41	- 30
10 - unter 15 Jahren	157	81	76	169	88	81	- 12	- 7	- 5
15 - unter 18 Jahren	214	90	124	198	101	97	+ 16	- 11	+ 27
18 - unter 20 Jahren	727	264	463	349	133	216	+ 378	+ 131	+ 247
20 - unter 25 Jahren	3 265	1 578	1 687	2 303	1 010	1 293	+ 962	+ 568	+ 394
25 - unter 30 Jahren	1 890	1 113	777	2 052	1 076	976	- 162	+ 37	- 199
30 - unter 50 Jahren	2 329	1 412	917	2 743	1 732	1 011	- 414	- 320	- 94
50 - unter 65 Jahren	616	342	274	649	370	279	- 33	- 28	- 5
65 Jahren und älter	430	179	251	451	174	277	- 21	+ 5	- 26
<u>Staatsangehörigkeit:</u>									
Deutsche	8 631	4 391	4 240	8 132	4 110	4 022	+ 499	+ 281	+ 218
Ausländer	1 568	956	612	1 539	961	578	+ 29	- 5	+ 34
Insgesamt	10 199	5 347	4 852	9 671	5 071	4 600	+ 528	+ 276	+ 252
2012									
<u>Altersgruppen:</u>									
im Alter von ...									
unter 3 Jahren	262	131	131	341	178	163	- 79	- 47	- 32
3 - unter 6 Jahren	236	123	113	326	176	150	- 90	- 53	- 37
6 - unter 10 Jahren	193	94	99	271	127	144	- 78	- 33	- 45
10 - unter 15 Jahren	181	83	98	214	111	103	- 33	- 28	- 5
15 - unter 18 Jahren	157	76	81	85	31	54	+ 72	+ 45	+ 27
18 - unter 20 Jahren	905	351	554	201	85	116	+ 704	+ 266	+ 438
20 - unter 25 Jahren	3 022	1 455	1 567	1 981	894	1 087	+ 1 041	+ 561	+ 480
25 - unter 30 Jahren	2 176	1 184	992	2 457	1 336	1 121	- 281	- 152	- 129
30 - unter 50 Jahren	2 809	1 719	1 090	3 080	1 915	1 165	- 271	- 196	- 75
50 - unter 65 Jahren	846	470	376	658	378	280	+ 188	+ 92	+ 96
65 Jahren und älter	508	205	303	395	176	219	+ 113	+ 29	+ 84
<u>Staatsangehörigkeit:</u>									
Deutsche	9 333	4 662	4 671	8 578	4 412	4 166	+ 755	+ 250	+ 505
Ausländer	1 962	1 229	733	1 431	995	436	+ 531	+ 234	+ 297
Insgesamt	11 295	5 891	5 404	10 009	5 407	4 602	+ 1 286	+ 484	+ 802

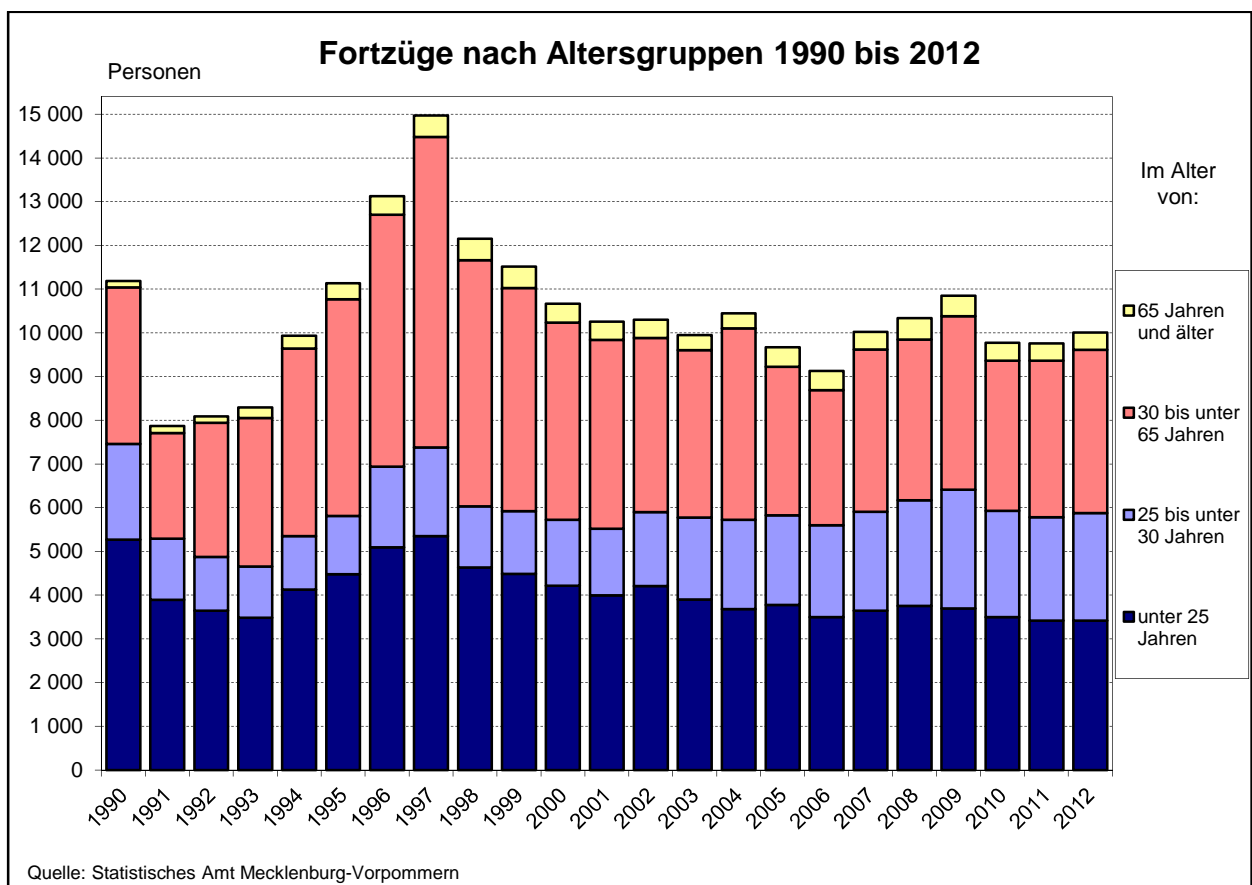
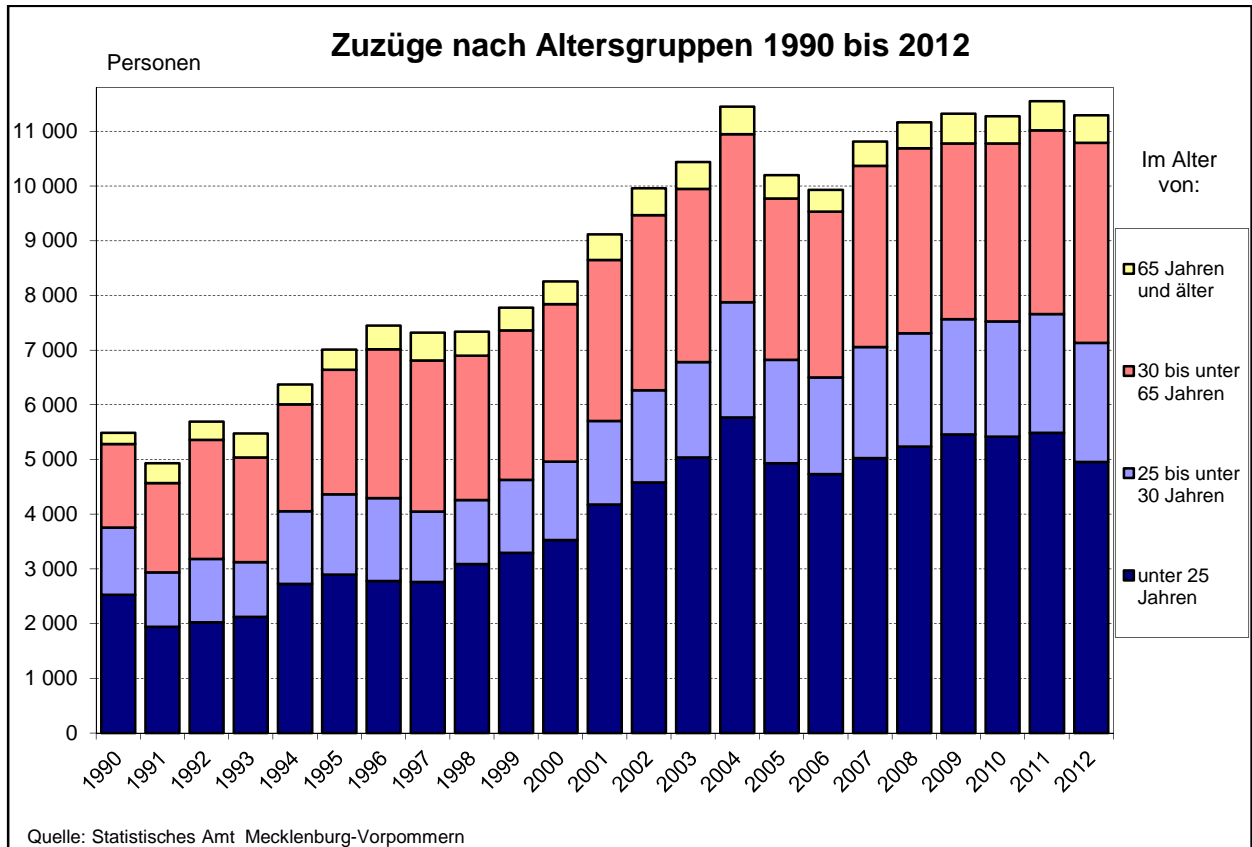

1997 erfolgte eine Abmeldung von Amts wegen für ca. 2 000 Ausländer, die noch in der nicht mehr existierenden ZAST gemeldet waren.

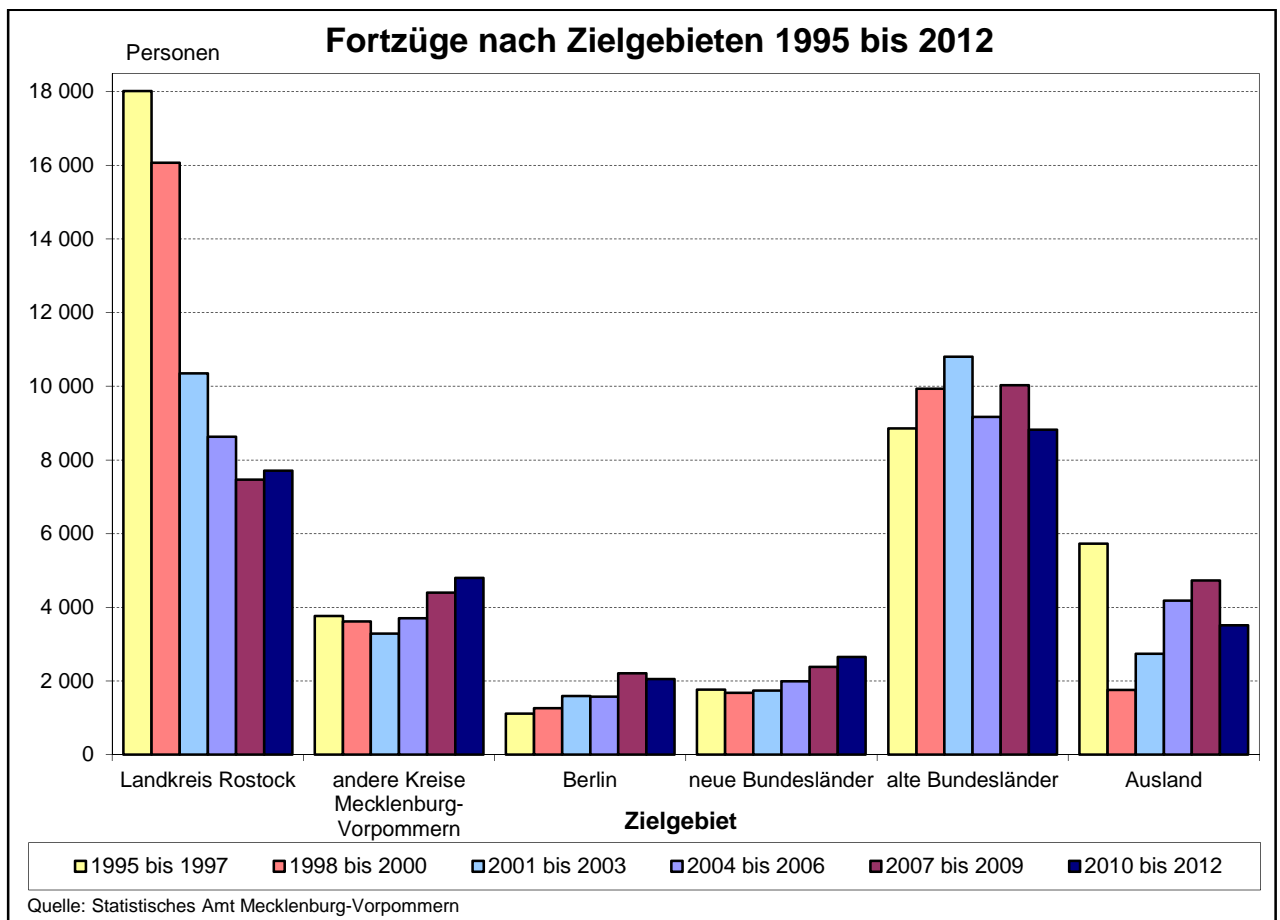
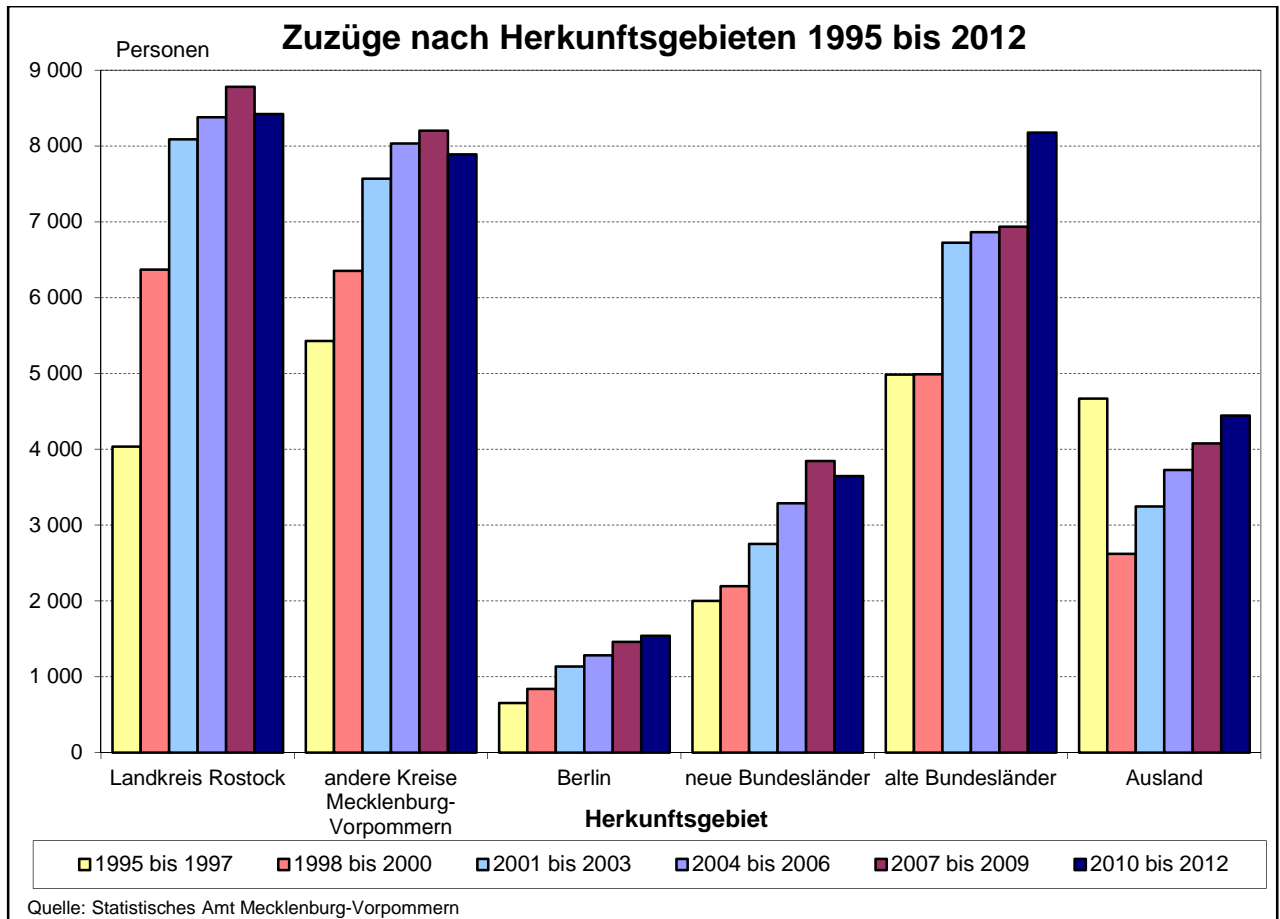

231 Zuzüge nach Herkunft, Ziel und Altersgruppen 2001 bis 2012

Quelle: Statistisches Amt Mecklenburg-Vorpommern

Herkunfts- bzw. Zielgebiet Altersgruppen	Zuzüge											
	2001	2002	2003	2004	2005	2006	2007	2008	2009	2010	2011	2012
	Personen											
<i>Insgesamt</i>												
Insgesamt	9 116	9 957	10 441	11 451	10 199	9 928	10 813	11 166	11 321	11 273	11 553	11 295
<u>davon im Alter von:</u>												
0 bis unter 15 Jahren	926	937	932	862	728	714	826	819	865	893	888	872
15 bis unter 25 Jahren	3 251	3 641	4 108	4 904	4 206	4 020	4 202	4 418	4 594	4 524	4 599	4 084
25 bis unter 30 Jahren	1 529	1 690	1 742	2 109	1 890	1 764	2 026	2 073	2 104	2 107	2 170	2 176
30 bis unter 50 Jahren	2 338	2 572	2 414	2 407	2 329	2 443	2 683	2 661	2 548	2 572	2 571	2 809
50 bis unter 65 Jahren	604	627	752	665	616	590	634	717	665	683	791	846
65 Jahren und älter	468	490	493	504	430	397	442	478	545	494	534	508
<i>innerhalb Mecklenburg-Vorpommerns - in bzw. aus anderen Kreisen Mecklenburg-Vorpommerns</i>												
Insgesamt	5 072	5 225	5 362	6 091	5 238	5 084	5 393	5 805	5 783	5 497	5 508	5 306
<u>davon im Alter von:</u>												
0 bis unter 15 Jahren	551	541	495	464	366	380	434	414	443	475	492	455
15 bis unter 25 Jahren	1 916	2 084	2 284	2 857	2 468	2 381	2 449	2 724	2 624	2 376	2 277	2 042
25 bis unter 30 Jahren	740	796	798	989	849	778	924	952	965	927	968	952
30 bis unter 50 Jahren	1 225	1 211	1 111	1 121	1 050	1 056	1 074	1 125	1 133	1 142	1 103	1 128
50 bis unter 65 Jahren	363	334	391	369	288	264	273	334	323	316	371	425
65 Jahren und älter	277	259	283	291	217	225	239	256	295	261	297	304
<u>darunter:</u>												
Landkreis Rostock	2 552	2 792	2 745	2 852	2 778	2 751	2 819	3 019	2 941	2 797	2 882	2 741
<u>davon im Alter von:</u>												
0 bis unter 15 Jahren	282	325	266	247	227	250	271	267	244	250	313	249
15 bis unter 25 Jahren	967	1 061	1 086	1 208	1 156	1 124	1 080	1 185	1 177	1 070	1 004	922
25 bis unter 30 Jahren	329	353	377	417	419	394	469	494	470	456	472	456
30 bis unter 50 Jahren	668	730	647	625	656	666	669	665	667	647	652	639
50 bis unter 65 Jahren	184	186	224	212	181	187	174	244	210	200	249	286
65 Jahren und älter	122	137	145	143	139	130	156	164	173	174	192	189
<i>über die Landesgrenzen Mecklenburg-Vorpommerns - in bzw. aus anderen Bundesländern</i>												
Insgesamt	3 093	3 623	3 894	4 168	3 663	3 605	3 947	3 974	4 322	4 419	4 552	4 394
<u>davon im Alter von:</u>												
0 bis unter 15 Jahren	290	332	369	330	295	293	328	344	339	356	326	326
15 bis unter 25 Jahren	1 057	1 193	1 457	1 659	1 362	1 364	1 471	1 447	1 662	1 811	1 920	1 654
25 bis unter 30 Jahren	598	682	725	839	742	764	827	831	881	883	893	934
30 bis unter 50 Jahren	768	963	870	903	847	812	909	898	944	893	913	1 001
50 bis unter 65 Jahren	196	239	272	234	231	211	223	247	255	257	288	285
65 Jahren und älter	184	214	201	203	186	161	189	207	241	219	212	194
<u>davon:</u>												
Baden-Württemberg	158	186	202	205	195	206	158	196	186	246	244	216
Bayern	155	171	175	178	172	177	191	218	233	239	215	235
Berlin	307	386	442	471	412	402	469	480	511	502	520	519
Brandenburg	392	410	434	540	502	465	504	523	595	553	531	522
Bremen	43	72	56	62	70	65	70	65	64	73	74	83
Hamburg	242	238	308	298	252	282	361	303	338	346	358	376
Hessen	103	116	109	110	132	109	133	156	145	153	166	135
Niedersachsen	420	737	682	689	473	475	417	422	504	548	602	527
Nordrhein-Westfalen	286	286	330	353	328	301	306	355	345	406	445	421
Rheinland-Pfalz	44	65	66	63	59	55	72	50	77	77	77	59
Saarland	12	8	12	14	14	9	14	15	21	9	8	17
Sachsen	175	216	232	235	228	261	323	291	325	307	301	284
Sachsen-Anhalt	215	172	201	258	226	246	283	269	313	272	230	234
Schleswig-Holstein	459	458	525	576	502	439	497	492	533	551	638	632
Thüringen	82	102	120	116	98	113	149	139	132	137	143	134
<i>über die Bundesgrenzen - ins bzw. aus dem Ausland</i>												
Insgesamt	951	1 109	1 185	1 192	1 298	1 239	1 473	1 387	1 216	1 357	1 493	1 595
<u>davon im Alter von:</u>												
0 bis unter 15 Jahren	85	64	68	68	67	41	64	61	83	62	70	91
15 bis unter 25 Jahren	278	364	367	388	376	275	282	247	308	337	402	388
25 bis unter 30 Jahren	191	212	219	281	299	222	275	290	258	297	309	290
30 bis unter 50 Jahren	345	398	433	383	432	575	700	638	471	537	555	680
50 bis unter 65 Jahren	45	54	89	62	97	115	138	136	87	110	132	136
65 Jahren und älter	7	17	9	10	27	11	14	15	9	14	25	10
<u>darunter:</u>												
Europäisches Ausland	534	623	583	742	779	665	737	735	658	710	896	1 026
<u>dar.:</u> Europäische Union	189	178	228	517	463	476	533	531	387	410	641	838
Asien	163	219	213	170	187	128	142	159	288	361	341	342
Afrika	28	12	105	33	19	14	30	24	34	50	35	26
Amerika	61	79	64	44	89	53	72	77	83	88	73	78

232 Fortzüge nach Herkunft, Ziel und Altersgruppen 2001 bis 2012

Quelle: Statistisches Amt Mecklenburg-Vorpommern

Herkunfts- bzw. Zielgebiet Altersgruppen	Fortzüge											
	2001	2002	2003	2004	2005	2006	2007	2008	2009	2010	2011	2012
	Personen											
<i>Insgesamt</i>												
Insgesamt	10 256	10 296	9 950	10 446	9 671	9 128	10 019	10 339	10 848	9 775	9 755	10 009
<u>davon im Alter von:</u>												
0 bis unter 15 Jahren	1 369	1 305	1 093	1 024	926	883	927	1 019	1 069	990	1 028	1 152
15 bis unter 25 Jahren	2 627	2 906	2 810	2 657	2 850	2 616	2 717	2 733	2 627	2 510	2 389	2 267
25 bis unter 30 Jahren	1 524	1 689	1 873	2 040	2 052	2 098	2 263	2 418	2 717	2 431	2 361	2 457
30 bis unter 50 Jahren	3 493	3 269	3 142	3 542	2 743	2 562	3 064	3 028	3 297	2 856	2 939	3 080
50 bis unter 65 Jahren	825	712	684	838	649	527	646	650	672	578	647	658
65 Jahren und älter	418	415	348	345	451	442	402	491	466	410	391	395
<i>innerhalb Mecklenburg-Vorpommerns - in bzw. aus anderen Kreisen Mecklenburg-Vorpommerns</i>												
Insgesamt	4 636	4 632	4 374	4 296	4 043	3 992	3 846	4 005	4 011	4 101	4 088	4 317
<u>davon im Alter von:</u>												
0 bis unter 15 Jahren	737	746	609	583	494	507	432	530	541	579	573	674
15 bis unter 25 Jahren	900	1 037	1 000	988	1 007	1 002	999	954	879	946	908	850
25 bis unter 30 Jahren	470	563	655	669	668	731	749	802	857	845	844	935
30 bis unter 50 Jahren	1 709	1 595	1 500	1 463	1 237	1 148	1 110	1 125	1 144	1 192	1 230	1 300
50 bis unter 65 Jahren	519	437	396	399	361	313	300	273	315	281	317	331
65 Jahren und älter	301	254	214	194	276	291	256	321	275	258	216	227
<u>darunter:</u>												
Landkreis Rostock	3 612	3 526	3 217	3 140	2 805	2 688	2 404	2 629	2 430	2 533	2 505	2 675
<u>davon im Alter von:</u>												
0 bis unter 15 Jahren	629	615	493	489	395	406	304	427	395	428	410	483
15 bis unter 25 Jahren	592	703	616	590	549	496	471	448	375	426	402	347
25 bis unter 30 Jahren	326	376	414	435	408	434	402	462	440	440	442	508
30 bis unter 50 Jahren	1 414	1 298	1 215	1 167	978	890	804	850	795	854	873	931
50 bis unter 65 Jahren	426	343	321	314	271	233	224	214	228	206	232	246
65 Jahren und älter	225	191	158	145	204	229	199	228	197	179	146	160
<i>über die Landesgrenzen Mecklenburg-Vorpommerns - in bzw. aus anderen Bundesländern</i>												
Insgesamt	4 906	4 817	4 404	4 207	4 287	4 237	4 843	4 988	4 784	4 378	4 598	4 545
<u>davon im Alter von:</u>												
0 bis unter 15 Jahren	578	496	439	368	351	340	446	431	429	352	406	416
15 bis unter 25 Jahren	1 565	1 649	1 520	1 440	1 524	1 469	1 539	1 590	1 441	1 323	1 296	1 244
25 bis unter 30 Jahren	911	958	973	1 057	1 098	1 141	1 270	1 342	1 321	1 287	1 316	1 281
30 bis unter 50 Jahren	1 492	1 362	1 139	1 027	993	993	1 229	1 267	1 244	1 096	1 208	1 247
50 bis unter 65 Jahren	249	208	213	184	174	151	222	210	192	187	207	205
65 Jahren und älter	111	144	120	131	147	143	137	148	157	133	165	152
<u>davon:</u>												
Baden-Württemberg	356	298	269	288	304	252	332	329	254	231	242	271
Bayern	364	329	261	243	275	253	313	340	255	197	311	293
Berlin	544	533	511	466	516	587	751	719	741	686	707	656
Brandenburg	211	205	193	211	270	257	278	281	324	334	354	367
Bremen	93	90	108	76	81	84	109	126	109	91	87	82
Hamburg	718	814	771	634	594	683	741	749	696	652	575	534
Hessen	201	165	168	137	193	171	188	173	157	163	160	154
Niedersachsen	643	645	575	554	508	537	576	610	562	477	541	557
Nordrhein-Westfalen	462	449	405	453	425	352	421	406	467	396	418	426
Rheinland-Pfalz	127	85	63	81	59	84	96	68	80	64	67	72
Saarland	32	22	9	13	6	7	17	18	13	13	14	15
Sachsen	147	204	208	190	195	192	244	247	281	245	301	323
Sachsen-Anhalt	117	101	130	153	125	140	122	127	167	151	125	166
Schleswig-Holstein	828	792	661	625	631	570	584	696	542	596	580	543
Thüringen	63	85	72	83	105	68	71	99	136	82	116	86
<i>über die Bundesgrenzen - ins bzw. aus dem Ausland</i>												
Insgesamt	714	847	1 172	1 943	1 341	899	1 330	1 346	2 053	1 296	1 069	1 147
<u>davon im Alter von:</u>												
0 bis unter 15 Jahren	54	63	45	73	81	36	49	58	99	59	49	62
15 bis unter 25 Jahren	162	220	290	229	319	145	179	189	307	241	185	173
25 bis unter 30 Jahren	143	168	245	314	286	226	244	274	539	299	201	241
30 bis unter 50 Jahren	292	312	503	1 052	513	421	725	636	909	568	501	533
50 bis unter 65 Jahren	57	67	75	255	114	63	124	167	165	110	123	122
65 Jahren und älter	6	17	14	20	28	8	9	22	34	19	10	16
<u>darunter:</u>												
Europäisches Ausland	512	549	544	673	818	486	554	805	1 335	763	569	639
<u>dar.:</u> Europäische Union	211	246	223	480	447	317	376	575	856	483	284	411
Asien	102	138	235	149	170	86	173	124	332	273	261	248
Afrika	32	50	104	47	48	13	25	28	42	48	40	20
Amerika	63	83	86	45	88	38	57	62	124	96	51	75

233 Wanderungssaldo nach Herkunft, Ziel und Altersgruppen 2001 bis 2012

Quelle: Statistisches Amt Mecklenburg-Vorpommern

Herkunfts- bzw. Zielgebiet Altersgruppen	Wanderungssaldo											
	2001	2002	2003	2004	2005	2006	2007	2008	2009	2010	2011	2012
	Personen											
<u>Insgesamt</u>												
Insgesamt	- 1 140	- 339	+ 491	+1 005	+ 528	+ 800	+ 794	+ 827	+ 473	+1 498	+1 798	+1 286
<u>davon im Alter von:</u>												
0 bis unter 15 Jahren	- 443	- 368	- 161	- 162	- 198	- 169	- 101	- 200	- 204	- 97	- 140	- 280
15 bis unter 25 Jahren	+ 624	+ 735	+1 298	+2 247	+1 356	+1 404	+1 485	+1 685	+1 967	+2 014	+2 210	+1 817
25 bis unter 30 Jahren	+ 5	+ 1	- 131	+ 69	- 162	- 334	- 237	- 345	- 613	- 324	- 191	- 281
30 bis unter 50 Jahren	- 1 155	- 697	- 728	- 1 135	- 414	- 119	- 381	- 367	- 749	- 284	- 368	- 271
50 bis unter 65 Jahren	- 221	- 85	+ 68	- 173	- 33	+ 63	- 12	+ 67	- 7	+ 105	+ 144	+ 188
65 Jahren und älter	+ 50	+ 75	+ 145	+ 159	- 21	- 45	+ 40	- 13	+ 79	+ 84	+ 143	+ 113
<u>innerhalb Mecklenburg-Vorpommerns - in bzw. aus anderen Kreisen Mecklenburg-Vorpommerns</u>												
Insgesamt	+ 436	+ 593	+ 988	+1 795	+1 195	+1 092	+1 547	+1 800	+1 772	+1 396	+1 420	+ 989
<u>davon im Alter von:</u>												
0 bis unter 15 Jahren	- 186	- 205	- 114	- 119	- 128	- 127	+ 2	- 116	- 98	- 104	- 81	- 219
15 bis unter 25 Jahren	+1 016	+1 047	+1 284	+1 869	+1 461	+1 379	+1 450	+1 770	+1 745	+1 430	+1 369	+1 192
25 bis unter 30 Jahren	+ 270	+ 233	+ 143	+ 320	+ 181	+ 47	+ 175	+ 150	+ 108	+ 82	+ 124	+ 17
30 bis unter 50 Jahren	- 484	- 384	- 389	- 342	- 187	- 92	- 36	-	- 11	- 50	- 127	- 172
50 bis unter 65 Jahren	- 156	- 103	- 5	- 30	- 73	- 49	- 27	+ 61	+ 8	+ 35	+ 54	+ 94
65 Jahren und älter	- 24	+ 5	+ 69	+ 97	- 59	- 66	- 17	- 65	+ 20	+ 3	+ 81	+ 77
<u>darunter:</u>												
Landkreis Rostock	-1 060	- 734	- 472	- 288	- 27	+ 63	+ 415	+ 390	+ 511	+ 264	+ 377	+ 66
<u>davon im Alter von:</u>												
0 bis unter 15 Jahren	- 347	- 290	- 227	- 242	- 168	- 156	- 33	- 160	- 151	- 178	- 97	- 234
15 bis unter 25 Jahren	+ 375	+ 358	+ 470	+ 618	+ 607	+ 628	+ 609	+ 737	+ 802	+ 644	+ 602	+ 575
25 bis unter 30 Jahren	3	- 23	- 37	- 18	+ 11	- 40	+ 67	+ 32	+ 30	+ 16	+ 30	- 52
30 bis unter 50 Jahren	- 746	- 568	- 568	- 542	- 322	- 224	- 135	- 185	- 128	- 207	- 221	- 292
50 bis unter 65 Jahren	- 242	- 157	- 97	- 102	- 90	- 46	- 50	+ 30	- 18	- 6	+ 17	+ 40
65 Jahren und älter	- 103	- 54	- 13	- 2	- 65	- 99	- 43	- 64	- 24	- 5	+ 46	+ 29
<u>über die Landesgrenzen Mecklenburg-Vorpommerns - in bzw. aus anderen Bundesländern</u>												
Insgesamt	- 1 813	- 1 194	- 510	- 39	- 624	- 632	- 896	- 1 014	- 462	+ 41	- 46	- 151
<u>davon im Alter von:</u>												
0 bis unter 15 Jahren	- 288	- 164	- 70	- 38	- 56	- 47	- 118	- 87	- 90	+ 4	- 80	- 90
15 bis unter 25 Jahren	- 508	- 456	- 63	+ 219	- 162	- 105	- 68	- 143	+ 221	+ 488	+ 624	+ 410
25 bis unter 30 Jahren	- 313	- 276	- 248	- 218	- 356	- 377	- 443	- 511	- 440	- 404	- 423	- 347
30 bis unter 50 Jahren	- 724	- 399	- 269	- 124	- 146	- 181	- 320	- 369	- 300	- 203	- 295	- 246
50 bis unter 65 Jahren	- 53	+ 31	+ 59	+ 50	+ 57	+ 60	+ 1	+ 37	+ 63	+ 70	+ 81	+ 80
65 Jahren und älter	+ 73	+ 70	+ 81	+ 72	+ 39	+ 18	+ 52	+ 59	+ 84	+ 86	+ 47	+ 42
<u>davon:</u>												
Baden-Württemberg	- 198	- 112	- 67	- 83	- 109	- 46	- 174	- 133	- 68	+ 15	+ 2	- 55
Bayern	- 209	- 158	- 86	- 65	- 103	- 76	- 122	- 122	- 22	+ 42	- 96	- 58
Berlin	- 237	- 147	- 69	+ 5	- 104	- 185	- 282	- 239	- 230	- 184	- 187	- 137
Brandenburg	+ 181	+ 205	+ 241	+ 329	+ 232	+ 208	+ 226	+ 242	+ 271	+ 219	+ 177	+ 155
Bremen	- 50	- 18	- 52	- 14	- 11	- 19	- 39	- 61	- 45	- 18	- 13	+ 1
Hamburg	- 476	- 576	- 463	- 336	- 342	- 401	- 380	- 446	- 358	- 306	- 217	- 158
Hessen	- 98	- 49	- 59	- 27	- 61	- 62	- 55	- 17	- 12	- 10	+ 6	- 19
Niedersachsen	- 223	+ 92	+ 107	+ 135	- 35	- 62	- 159	- 188	- 58	+ 71	+ 61	- 30
Nordrhein-Westfalen	- 176	- 163	- 75	- 100	- 97	- 51	- 115	- 51	- 122	+ 10	+ 27	- 5
Rheinland-Pfalz	- 83	- 20	+ 3	- 18	-	- 29	- 24	- 18	- 3	+ 13	+ 10	- 13
Saarland	- 20	- 14	+ 3	+ 1	+ 8	+ 2	- 3	- 3	+ 8	- 4	- 6	+ 2
Sachsen	+ 28	+ 12	+ 24	+ 45	+ 33	+ 69	+ 79	+ 44	+ 44	+ 62	-	- 39
Sachsen-Anhalt	+ 98	+ 71	+ 71	+ 105	+ 101	+ 106	+ 161	+ 142	+ 146	+ 121	+ 105	+ 68
Schleswig-Holstein	- 369	- 334	- 136	- 49	- 129	- 131	- 87	- 204	- 9	- 45	+ 58	+ 89
Thüringen	+ 19	+ 17	+ 48	+ 33	- 7	+ 45	+ 78	+ 40	- 4	+ 55	+ 27	+ 48
<u>über die Bundesgrenzen - ins bzw. aus dem Ausland</u>												
Insgesamt	+ 237	+ 262	+ 13	- 751	- 43	+ 340	+ 143	+ 41	- 837	+ 61	+ 424	+ 448
<u>davon im Alter von:</u>												
0 bis unter 15 Jahren	+ 31	+ 1	+ 23	- 5	- 14	+ 5	+ 15	+ 3	- 16	+ 3	+ 21	+ 29
15 bis unter 25 Jahren	+ 116	+ 144	+ 77	+ 159	+ 57	+ 130	+ 103	+ 58	+ 1	+ 96	+ 217	+ 215
25 bis unter 30 Jahren	+ 48	+ 44	- 26	- 33	+ 13	- 4	+ 31	+ 16	- 281	- 2	+ 108	+ 49
30 bis unter 50 Jahren	+ 53	+ 86	- 70	- 669	- 81	+ 154	- 25	+ 2	- 438	- 31	+ 54	+ 147
50 bis unter 65 Jahren	- 12	- 13	+ 14	- 193	- 17	+ 52	+ 14	- 31	- 78	-	+ 9	+ 14
65 Jahren und älter	+ 1	-	- 5	- 10	- 1	+ 3	+ 5	- 7	- 25	- 5	+ 15	- 6
<u>darunter:</u>												
Europäisches Ausland	+ 22	+ 74	+ 39	+ 69	- 39	+ 179	+ 183	- 70	- 677	- 53	+ 327	+ 387
<u>dar.: Europäische Union</u>	- 22	- 68	+ 5	+ 37	+ 16	+ 159	+ 157	- 44	- 469	- 73	+ 357	+ 427
Asien	+ 61	+ 81	- 22	+ 21	+ 17	+ 42	- 31	+ 35	- 44	+ 88	+ 80	+ 94
Afrika	- 4	- 38	+ 1	- 14	- 29	+ 1	+ 5	- 4	- 8	+ 2	- 5	+ 6
Amerika	- 2	- 4	- 22	- 1	+ 1	+ 15	+ 15	+ 15	- 41	- 8	+ 22	+ 3

234 Wanderungsbewegung nach ausgewählten Merkmalen 2012

Quelle: Statistisches Amt Mecklenburg-Vorpommern

Herkunfts- bzw. Zielgebiet Altersgruppen	Zuzüge				Fortzüge				Wanderungssaldo			
	insgesamt	davon		darunter	insgesamt	davon		darunter	insgesamt	davon		darunter
		männlich	weiblich	Ausländer		männlich	weiblich	Ausländer		männlich	weiblich	Ausländer
Personen												
<i>Insgesamt</i>												
Insgesamt	11 295	5 891	5 404	1 962	10 009	5 407	4 602	1 431	+1 286	+ 484	+ 802	+ 531
<u>davon im Alter von:</u>												
0 bis unter 15 Jahren	872	431	441	.	1 152	592	560	.	- 280	- 161	- 119	.
15 bis unter 25 Jahren	4 084	1 882	2 202	.	2 267	1 010	1 257	.	+1 817	+ 872	+ 945	.
25 bis unter 30 Jahren	2 176	1 184	992	.	2 457	1 336	1 121	.	- 281	- 152	- 129	.
30 bis unter 50 Jahren	2 809	1 719	1 090	.	3 080	1 915	1 165	.	- 271	- 196	- 75	.
50 bis unter 65 Jahren	846	470	376	.	658	378	280	.	+ 188	+ 92	+ 96	.
65 Jahren und älter	508	205	303	.	395	176	219	.	+ 113	+ 29	+ 84	.
<i>innerhalb Mecklenburg-Vorpommerns - in bzw. aus anderen Kreisen Mecklenburg-Vorpommerns</i>												
Insgesamt	5 306	2 754	2 552	267	4 317	2 235	2 082	94	+ 989	+ 519	+ 470	+ 173
<u>davon im Alter von:</u>												
0 bis unter 15 Jahren	455	222	233	.	674	358	316	.	- 219	- 136	- 83	.
15 bis unter 25 Jahren	2 042	980	1 062	.	850	370	480	.	+1 192	+ 610	+ 582	.
25 bis unter 30 Jahren	952	554	398	.	935	479	456	.	+ 17	+ 75	- 58	.
30 bis unter 50 Jahren	1 128	658	470	.	1 300	752	548	.	- 172	- 94	- 78	.
50 bis unter 65 Jahren	425	223	202	.	331	181	150	.	+ 94	+ 42	+ 52	.
65 Jahren und älter	304	117	187	.	227	95	132	.	+ 77	+ 22	+ 55	.
<u>darunter:</u>												
Landkreis Rostock	2 741	1 453	1 288	70	2 675	1 377	1 298	49	+ 66	+ 76	- 10	+ 21
<u>davon im Alter von:</u>												
0 bis unter 15 Jahren	249	126	123	.	483	243	240	.	- 234	- 117	- 117	.
15 bis unter 25 Jahren	922	446	476	.	347	144	203	.	+ 575	+ 302	+ 273	.
25 bis unter 30 Jahren	456	272	184	.	508	259	249	.	- 52	+ 13	- 65	.
30 bis unter 50 Jahren	639	374	265	.	931	534	397	.	- 292	- 160	- 132	.
50 bis unter 65 Jahren	286	155	131	.	246	126	120	.	+ 40	+ 29	+ 11	.
65 Jahren und älter	189	80	109	.	160	71	89	.	+ 29	+ 9	+ 20	.
<i>über die Landesgrenzen Mecklenburg-Vorpommerns - in bzw. aus anderen Bundesländern</i>												
Insgesamt	4 394	2 099	2 295	277	4 545	2 349	2 196	440	- 151	- 250	+ 99	- 163
<u>davon im Alter von:</u>												
0 bis unter 15 Jahren	326	160	166	.	416	204	212	.	- 90	- 44	- 46	.
15 bis unter 25 Jahren	1 654	711	943	.	1 244	551	693	.	+ 410	+ 160	+ 250	.
25 bis unter 30 Jahren	934	440	494	.	1 281	688	593	.	- 347	- 248	- 99	.
30 bis unter 50 Jahren	1 001	570	431	.	1 247	744	503	.	- 246	- 174	- 72	.
50 bis unter 65 Jahren	285	135	150	.	205	93	112	.	+ 80	+ 42	+ 38	.
65 Jahren und älter	194	83	111	.	152	69	83	.	+ 42	+ 14	+ 28	.
<u>davon:</u>												
Baden-Württemberg	216	116	100	22	271	149	122	41	- 55	- 33	- 22	- 19
Bayern	235	115	120	13	293	166	127	50	- 58	- 51	- 7	- 37
Berlin	519	227	292	45	656	356	300	77	- 137	- 129	- 8	- 32
Brandenburg	522	232	290	9	367	175	192	28	+ 155	+ 57	+ 98	- 19
Bremen	83	43	40	9	82	35	47	8	+ 1	+ 8	- 7	+ 1
Hamburg	376	195	181	22	534	267	267	61	- 158	- 72	- 86	- 39
Hessen	135	63	72	16	154	71	83	18	- 19	- 8	- 11	- 2
Niedersachsen	527	259	268	32	557	296	261	43	- 30	- 37	+ 7	- 11
Nordrhein-Westfalen	421	204	217	51	426	225	201	47	- 5	- 21	+ 16	+ 4
Rheinland-Pfalz	59	28	31	4	72	39	33	3	- 13	- 11	- 2	+ 1
Saarland	17	6	11	3	15	8	7	1	+ 2	- 2	+ 4	+ 2
Sachsen	284	120	164	17	323	164	159	22	- 39	- 44	+ 5	- 5
Sachsen-Anhalt	234	113	121	9	166	69	97	4	+ 68	+ 44	+ 24	+ 5
Schleswig-Holstein	632	312	320	12	543	285	258	32	+ 89	+ 27	+ 62	- 20
Thüringen	134	66	68	13	86	44	42	5	+ 48	+ 22	+ 26	+ 8
<i>über die Bundesgrenzen - ins bzw. aus dem Ausland</i>												
Insgesamt	1 595	1 038	557	1 418	1 147	823	324	897	+ 448	+ 215	+ 233	+ 521
<u>davon im Alter von:</u>												
0 bis unter 15 Jahren	91	49	42	.	62	30	32	.	+ 29	+ 19	+ 10	.
15 bis unter 25 Jahren	388	191	197	.	173	89	84	.	+ 215	+ 102	+ 113	.
25 bis unter 30 Jahren	290	190	100	.	241	169	72	.	+ 49	+ 21	+ 28	.
30 bis unter 50 Jahren	680	491	189	.	533	419	114	.	+ 147	+ 72	+ 75	.
50 bis unter 65 Jahren	136	112	24	.	122	104	18	.	+ 14	+ 8	+ 6	.
65 Jahren und älter	10	5	5	.	16	12	4	.	- 6	- 7	+ 1	.
<u>darunter:</u>												
Europäisches Ausland	1 026	627	399	895	639	437	202	486	+ 387	+ 190	+ 197	+ 409
<u>darin:</u> Europäische Union	838	515	323	737	411	287	124	322	+ 427	+ 228	+ 199	+ 415
Asien	342	228	114	328	248	185	63	228	+ 94	+ 43	+ 51	+ 100
Afrika	26	19	7	23	20	10	10	13	+ 6	+ 9	- 3	+ 10
Amerika	78	45	33	57	75	35	40	21	+ 3	+ 10	- 7	+ 36

235 Bevölkerungsbewegung nach Stadtbereichen 2012

Quelle: Hansestadt Rostock, Stadtamt, Einwohnermelderegister

Stadtbereich	Geborene	Gestorbene	Geborenen(+)- bzw. Gestor- benen(-)- überschuss	Zuzüge über die Stadtgrenze	Fortzüge über die Stadtgrenze	Wanderungs- saldo über die Stadtgrenze
A Warnemünde	39	93	- 54	292	275	+ 17
B Rostock-Heide	8	18	- 10	88	75	+ 13
C Lichtenhagen	128	114	+ 14	856	715	+ 141
D Groß Klein	122	193	- 71	711	594	+ 117
E Lütten Klein	123	240	- 117	895	662	+ 233
F Evershagen	137	178	- 41	853	777	+ 76
G Schmarl	96	56	+ 40	515	459	+ 56
H Reutershagen	146	218	- 72	655	716	- 61
I Hansaviertel	85	93	- 8	408	487	- 79
J Gartenstadt/Stadtweide	26	41	- 15	175	149	+ 26
K Kröpeliner-Tor-Vorstadt	256	101	+ 155	1 603	1 533	+ 70
L Südstadt	99	236	- 137	903	669	+ 234
M Biestow	17	22	- 5	43	47	- 4
N Stadtmitte	246	170	+ 76	1 693	1 512	+ 181
O Brinckmansdorf	65	68	- 3	211	236	- 25
P Dierkow-Neu	117	58	+ 59	667	544	+ 123
Q Dierkow-Ost	4	9	- 5	7	19	- 12
R Dierkow-West	3	15	- 12	18	19	- 1
S Toitenwinkel	138	145	- 7	859	803	+ 56
T Gehlsdorf	45	25	+ 20	142	126	+ 16
U Rostock-Ost	6	3	+ 3	21	35	- 14
Stadtbereich	Umzugs- zuzüge aus anderen Stadtbereichen	Umzugs- fortzüge in andere Stadtbereiche	Wanderungs- saldo durch Umzug andere Stadtbereiche	Umzüge innerhalb des jeweiligen Stadtgebietes	Gewinn bzw. Verlust insgesamt ¹	Gewinn bzw. Verlust je 1 000 Einwohner am 31.12.2011 ¹
A Warnemünde	206	208	- 2	178	- 39	- 5
B Rostock-Heide	28	35	- 7	29	- 4	- 3
C Lichtenhagen	804	698	+ 106	486	+ 262	+ 19
D Groß Klein	546	613	- 67	487	- 23	- 2
E Lütten Klein	670	771	- 101	458	+ 11	+ 1
F Evershagen	693	818	- 125	529	- 86	- 5
G Schmarl	401	410	- 9	265	+ 87	+ 11
H Reutershagen	975	678	+ 297	433	+ 165	+ 9
I Hansaviertel	580	578	+ 2	127	- 80	- 9
J Gartenstadt/Stadtweide	113	174	- 61	8	- 47	- 14
K Kröpeliner-Tor-Vorstadt	1 311	1 357	- 46	881	+ 171	+ 9
L Südstadt	768	640	+ 128	322	+ 220	+ 15
M Biestow	84	101	- 17	7	- 26	- 9
N Stadtmitte	1 176	1 087	+ 89	677	+ 343	+ 19
O Brinckmansdorf	258	290	- 32	57	- 62	- 8
P Dierkow-Neu	480	593	- 113	247	+ 71	+ 7
Q Dierkow-Ost	23	32	- 9	.	- 25	- 22
R Dierkow-West	45	39	+ 6	4	- 8	- 7
S Toitenwinkel	600	703	- 103	626	- 44	- 3
T Gehlsdorf	230	167	+ 63	74	+ 99	+ 26
U Rostock-Ost	53	52	+ 1	5	- 12	- 10

¹ unter Berücksichtigung von Korrekturen

Entwicklung der Bevölkerung 2012 gegenüber 2000 in der Hansestadt Rostock nach Stadtbereichen

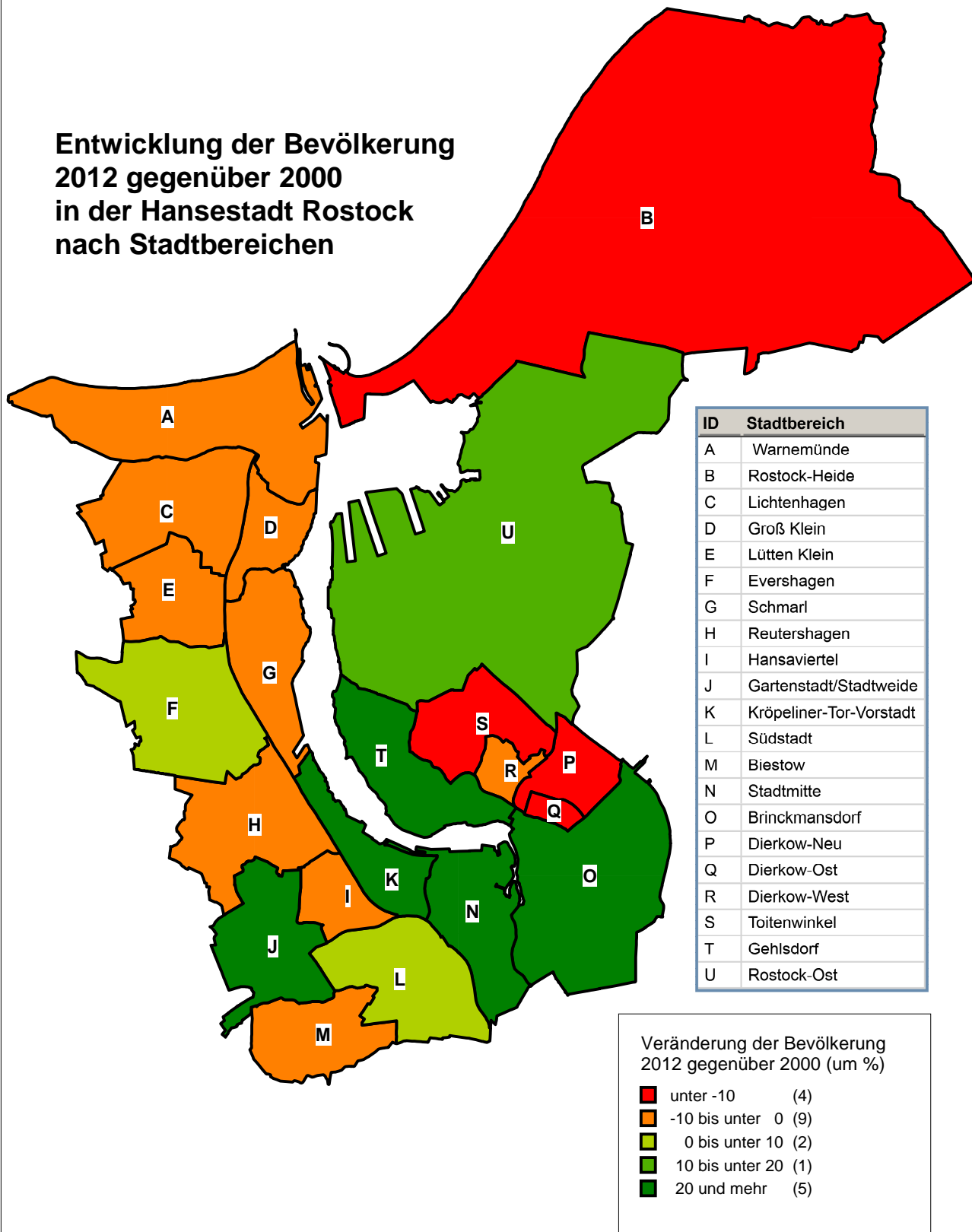

Quelle: Hansestadt Rostock, Stadtamt, Einwohnermelderegister

236 Umzüge innerhalb der Hansestadt Rostock nach Stadtbereichen 2012 - Bevölkerung insgesamt - 1

Quelle: Hansestadt Rostock, Stadtamt, Einwohnermelderegister

Von Stadt- be- reich	Nach Stadtbereich																				Fort- züge insge- samt	
	A	B	C	D	E	F	G	H	I	J	K	L	M	N	O	P	Q	R	S	T		U
	Personen																					
A	176	.	65	34	12	7	7	15	9	3	20	6	-	16	6	.	.	-	.	3	-	386
B	.	29	3	.	.	4	3	.	.	-	6	5	-	.	-	-	-	-	5	-	-	64
C	44	.	484	92	125	84	34	60	26	3	61	60	.	43	7	18	-	.	36	3	-	1 184
D	24	4	106	487	79	76	82	59	12	.	49	20	-	19	3	25	-	3	42	6	.	1 100
E	27	3	188	73	458	116	56	68	13	6	48	34	.	55	10	24	.	-	35	14	-	1 229
F	10	.	121	71	141	529	66	94	41	.	89	32	3	60	8	17	-	4	35	7	17	1 347
G	10	.	71	59	47	46	265	49	10	.	40	15	.	16	5	12	-	.	19	6	.	675
H	8	.	36	32	47	71	12	433	72	10	116	61	9	101	14	18	3	-	57	9	.	1 111
I	4	.	17	11	22	22	7	104	127	24	137	65	15	99	19	10	.	.	8	9	.	705
J	3	-	15	6	22	12	3	27	9	8	21	18	.	15	.	14	-	-	.	.	3	182
K	18	5	45	14	52	61	34	163	179	14	881	145	13	408	55	43	-	13	46	46	3	2 238
L	8	.	29	27	25	35	18	71	59	11	137	322	10	120	30	15	.	-	34	6	4	962
M	8	-	6	.	.	5	-	8	.	7	10	27	7	11	6	.	-	.	.	4	-	108
N	26	-	30	32	32	41	11	106	78	22	357	134	16	676	50	47	14	-	49	40	3	1 764
O	4	-	15	13	6	11	.	35	16	6	44	24	3	53	57	33	-	.	15	8	.	347
P	.	8	25	33	19	39	41	42	16	3	59	48	5	56	18	247	4	4	158	11	.	840
Q	.	-	-	.	.	.	-	5	-	-	3	.	-	.	-	13	-	-	5	-	-	33
R	-	-	-	.	-	-	3	.	.	4	4	15	-	4	6	.	-	43
S	6	.	26	37	30	51	22	59	28	-	80	54	3	65	13	147	.	15	626	53	13	1 329
T	.	-	6	5	7	7	.	5	4	-	25	13	-	27	9	16	-	.	37	74	.	241
U	.	-	4	-	6	5	-	6	.	9	-	-	9	.	5	57
Zu- züge insge- samt	384	57	1 290	1 033	1 128	1 222	666	1 408	707	121	2 192	1 090	91	1 853	315	727	24	49	1 226	304	58	15 945

1 ohne Umzüge innerhalb eines Hauses

237 Umzüge innerhalb der Hansestadt Rostock nach Stadtbereichen 2012 - Bevölkerung männlich - ¹

Quelle: Hansestadt Rostock, Stadtamt, Einwohnermelderegister

Von Stadt- be- reich	Nach Stadtbereich																				Fort- züge insge- samt	
	A	B	C	D	E	F	G	H	I	J	K	L	M	N	O	P	Q	R	S	T		U
	Personen																					
A	84	.	31	16	7	3	.	7	3	.	12	.	-	7	3	.	.	-	.	.	-	191
B	.	12	-	.	.	-	.	-	-	-	-	.	-	-	31
C	20	.	250	48	68	43	16	21	13	3	31	36	.	23	4	9	-	.	16	.	-	604
D	12	.	48	252	36	33	39	33	5	.	22	9	-	11	.	17	-	.	18	.	.	546
E	13	.	104	40	232	56	30	33	6	3	21	20	.	24	5	17	-	-	21	9	-	636
F	7	.	59	38	59	251	35	48	21	.	49	15	.	31	4	7	-	.	25	.	9	663
G	4	.	33	32	20	30	136	26	6	.	24	10	.	10	.	6	-	.	14	3	.	359
H	.	.	14	18	20	37	5	224	40	4	60	30	3	48	8	11	.	-	28	5	.	560
I	.	.	11	7	8	11	3	47	60	13	60	27	6	54	9	5	.	.	3	3	.	334
J	.	-	7	.	15	6	.	14	3	4	10	12	.	7	.	9	-	-	.	.	.	98
K	8	.	22	8	27	28	22	84	82	8	411	73	6	197	27	17	-	8	23	23	.	1 079
L	4	.	19	14	13	16	10	37	26	6	71	159	4	55	14	11	-	-	17	.	.	481
M	4	-	-	5	.	3	3	15	4	4	.	.	-	-	.	.	-	53
N	13	-	21	23	13	28	8	47	34	14	177	59	8	342	27	27	8	-	30	21	3	903
O	.	-	7	6	3	6	.	16	8	.	23	14	.	27	19	21	-	.	9	5	.	171
P	.	5	11	21	7	19	18	31	12	.	29	29	.	31	8	132	.	.	87	7	.	460
Q	.	-	-	-	.	.	-	.	-	6	-	-	.	-	-	15
R	-	-	-	-	5	-	-	.	.	-	20
S	.	-	16	13	18	30	10	32	18	-	45	28	-	32	7	75	.	7	331	28	7	700
T	.	-	.	.	4	4	.	.	.	-	13	6	-	13	4	7	-	.	26	35	.	128
U	.	-	-	3	.	-	.	-	3	-	-	6	.	.	31
Zu- züge insge- samt	185	29	663	545	553	607	344	710	345	63	1 071	554	39	922	150	386	13	25	667	157	35	8 063

¹ ohne Umzüge innerhalb eines Hauses

238 Umzüge innerhalb der Hansestadt Rostock nach Stadtbereichen 2012 - Bevölkerung weiblich - ¹

Quelle: Hansestadt Rostock, Stadtamt, Einwohnermelderegister

Von Stadt- be- reich	Nach Stadtbereich																				Fort- züge insge- samt	
	A	B	C	D	E	F	G	H	I	J	K	L	M	N	O	P	Q	R	S	T		U
	Personen																					
A	92	.	34	18	5	4	.	8	6	.	8	.	-	9	3	.	.	-	.	.	-	195
B	.	17	-	.	.	-	.	-	-	-	-	.	-	-	33
C	24	.	234	44	57	41	18	39	13	-	30	24	.	20	3	9	-	.	20	.	-	580
D	12	.	58	235	43	43	43	26	7	.	27	11	-	8	.	8	-	.	24	.	.	554
E	14	.	84	33	226	60	26	35	7	3	27	14	.	31	5	7	-	-	14	5	-	593
F	3	.	62	33	82	278	31	46	20	.	40	17	.	29	4	10	-	.	10	.	8	684
G	6	.	38	27	27	16	129	23	4	.	16	5	.	6	.	6	-	.	5	3	.	316
H	.	.	22	14	27	34	7	209	32	6	56	31	6	53	6	7	.	-	29	4	.	551
I	.	.	6	4	14	11	4	57	67	11	77	38	9	45	10	5	.	.	5	6	.	371
J	.	-	8	.	7	6	.	13	6	4	11	6	.	8	.	5	-	-	.	.	.	84
K	10	.	23	6	25	33	12	79	97	6	470	72	7	211	28	26	-	5	23	23	.	1 159
L	4	.	10	13	12	19	8	34	33	5	66	163	6	65	16	4	-	-	17	.	.	481
M	4	-	-	3	.	4	7	12	3	7	.	.	-	.	.	.	-	55
N	13	-	9	9	19	13	3	59	44	8	180	75	8	334	23	20	6	-	19	19	-	861
O	.	-	8	7	3	5	.	19	8	.	21	10	.	26	38	12	-	.	6	3	.	176
P	.	3	14	12	12	20	23	11	4	.	30	19	.	25	10	115	.	.	71	4	.	380
Q	.	-	-	-	.	.	-	.	-	7	-	-	.	-	-	18
R	-	-	-	-	10	-	-	.	.	-	23
S	.	-	10	24	12	21	12	27	10	-	35	26	3	33	6	72	.	8	295	25	6	629
T	.	-	.	.	3	3	.	.	.	-	12	7	-	14	5	9	-	.	11	39	.	113
U	.	-	-	3	.	-	.	-	6	-	-	3	.	.	26
Zu- züge insge- samt	199	28	627	488	575	615	322	698	362	58	1 121	536	52	931	165	341	11	24	559	147	23	7 882

¹ ohne Umzüge innerhalb eines Hauses

239 Umzüge innerhalb der Hansestadt Rostock nach Stadtbereichen 2005 bis 2012 - Bevölkerung insgesamt - ¹

Quelle: Hansestadt Rostock, Stadtamt, Einwohnermelderegister

Von Stadt- be- reich	Nach Stadtbereich																				Fort- züge insge- samt	
	A	B	C	D	E	F	G	H	I	J	K	L	M	N	O	P	Q	R	S	T		U
Personen																						
A	1 774	33	340	214	168	106	40	141	85	21	201	48	12	229	38	15	.	8	32	18	.	3 526
B	38	198	37	30	22	8	19	17	20	6	45	11	-	28	8	33	.	.	42	11	8	584
C	296	14	3 370	766	913	653	324	404	180	45	481	426	16	381	77	123	.	9	196	38	.	8 719
D	194	29	658	4 752	565	567	535	322	102	25	365	161	9	282	60	191	6	7	248	60	18	9 156
E	169	27	1 056	852	3 643	1 027	440	531	148	49	499	250	31	371	108	171	.	.	279	42	16	9 714
F	96	17	686	581	909	4 252	524	697	237	45	638	270	18	454	95	185	4	10	312	35	27	10 092
G	70	11	386	543	401	457	2 256	294	90	23	268	117	7	194	58	94	.	9	146	32	.	5 464
H	115	17	291	366	421	771	183	3 466	544	187	973	482	62	709	214	190	19	12	335	103	33	9 493
I	60	8	104	109	140	176	58	622	1 048	195	1 189	398	120	734	151	90	11	4	138	75	17	5 447
J	15	4	63	44	96	165	29	193	74	136	152	83	11	93	18	90	.	.	39	9	4	1 319
K	184	31	261	331	410	501	247	1 159	1 375	287	7 281	1 021	166	3 470	489	326	30	42	404	221	31	18 267
L	67	20	198	179	204	272	86	508	399	115	1 221	2 605	193	934	178	163	10	7	257	38	15	7 669
M	26	4	14	31	19	26	.	61	72	41	100	189	124	117	32	18	-	.	23	22	5	927
N	159	26	187	248	288	322	158	757	663	166	3 121	930	169	5 369	579	339	54	34	416	219	38	14 242
O	29	7	52	67	79	68	40	199	94	34	384	164	14	373	430	232	10	10	208	48	8	2 550
P	41	23	185	263	206	271	162	328	151	10	490	270	15	415	212	3 239	52	32	1 315	116	45	7 841
Q	11	.	-	6	5	16	.	18	8	3	24	9	.	27	10	66	11	.	59	10	4	292
R	.	3	8	8	6	9	5	11	10	.	49	7	.	41	13	63	.	16	72	19	-	346
S	43	26	272	351	311	344	213	459	171	35	570	325	24	491	230	1 178	34	79	5 230	329	142	10 857
T	35	7	37	42	34	40	13	67	16	6	150	53	6	192	86	78	15	26	284	598	22	1 807
U	.	.	13	21	8	10	5	19	12	.	48	14	.	26	11	54	-	.	111	15	28	403
Zu- züge insge- samt	3 426	507	8 218	9 804	8 848	10 061	5 340	10 273	5 499	1 431	18 249	7 833	1 001	14 930	3 097	6 938	267	315	10 146	2 058	474	128 715

¹ ohne Umzüge innerhalb eines Hauses

240 Umzüge innerhalb der Hansestadt Rostock nach Stadtbereichen 2005 bis 2012 - Bevölkerung männlich - ¹

Quelle: Hansestadt Rostock, Stadtamt, Einwohnermelderegister

Von Stadt- be- reich	Nach Stadtbereich																				Fort- züge insge- samt	
	A	B	C	D	E	F	G	H	I	J	K	L	M	N	O	P	Q	R	S	T		U
	Personen																					
A	853	15	169	119	90	49	20	76	34	12	108	26	8	114	16	8	.	4	22	12	.	1 757
B	19	103	19	14	15	5	14	11	12	3	29	4	-	13	3	15	.	.	25	7	3	316
C	143	6	1 710	408	471	329	166	200	92	22	244	251	10	189	36	62	.	.	100	23	.	4 470
D	106	16	360	2 357	307	303	274	167	53	14	186	80	6	143	33	109	3	4	126	35	12	4 694
E	80	15	562	411	1 800	509	209	264	72	24	233	117	13	179	56	90	.	.	142	27	10	4 814
F	51	11	359	302	459	2 082	269	340	121	17	332	130	11	235	50	100	.	.	165	17	15	5 072
G	29	8	200	296	184	228	1 136	149	45	12	128	65	.	99	25	54	.	4	72	16	3	2 755
H	54	10	161	203	207	379	99	1 697	261	94	485	220	29	367	101	106	11	5	176	56	18	4 739
I	30	.	61	56	65	75	34	287	510	100	574	189	51	351	71	43	4	.	67	39	10	2 627
J	6	.	31	29	48	89	16	100	35	69	74	44	6	52	8	45	.	-	19	6	.	683
K	84	16	135	166	215	260	129	561	666	139	3 455	528	84	1 700	240	156	19	21	201	114	16	8 905
L	33	9	124	88	105	139	46	254	205	56	590	1 332	88	445	85	94	5	3	122	18	9	3 850
M	12	.	5	14	7	11	-	28	29	23	46	96	62	63	16	10	-	.	14	9	.	452
N	79	15	114	137	152	177	90	394	330	90	1 520	449	90	2 747	280	186	27	16	225	115	25	7 258
O	15	4	26	37	42	36	23	107	58	13	190	77	7	197	194	127	5	3	105	23	3	1 292
P	.	13	89	142	104	131	85	166	73	.	219	141	10	230	104	1 647	27	17	667	54	28	3 972
Q	6	-	-	.	.	10	.	11	.	.	17	.	.	12	5	35	5	.	33	3	.	156
R	3	.	4	.	.	4	.	.	.	-	25	.	.	19	6	30	.	11	35	7	-	171
S	22	14	148	179	162	189	107	232	93	17	289	151	10	251	109	617	21	38	2 691	174	73	5 587
T	11	4	25	24	20	26	8	37	9	.	81	20	.	102	47	47	6	14	163	288	15	953
U	.	.	7	12	5	7	.	.	6	.	25	8	.	13	6	24	-	.	64	9	12	215
Zu- züge insge- samt	1 660	274	4 309	4 999	4 462	5 038	2 731	5 099	2 711	714	8 850	3 938	491	7 521	1 491	3 605	140	155	5 234	1 052	264	64 738

¹ ohne Umzüge innerhalb eines Hauses

241 Umzüge innerhalb der Hansestadt Rostock nach Stadtbereichen 2005 bis 2012 - Bevölkerung weiblich - ¹

Quelle: Hansestadt Rostock, Stadtamt, Einwohnermelderegister

Von Stadt- be- reich	Nach Stadtbereich																				Fort- züge insge- samt	
	A	B	C	D	E	F	G	H	I	J	K	L	M	N	O	P	Q	R	S	T		U
	Personen																					
A	921	18	171	95	78	57	20	65	51	9	93	22	4	115	22	7	.	4	10	6	.	1 769
B	19	95	18	16	7	3	5	6	8	3	16	7	-	15	5	18	.	.	17	4	5	268
C	153	8	1 660	358	442	324	158	204	88	23	237	175	6	192	41	61	.	.	96	15	.	4 249
D	88	13	298	2 395	258	264	261	155	49	11	179	81	3	139	27	82	3	3	122	25	6	4 462
E	89	12	494	441	1 843	518	231	267	76	25	266	133	18	192	52	81	.	.	137	15	6	4 900
F	45	6	327	279	450	2 170	255	357	116	28	306	140	7	219	45	85	.	.	147	18	12	5 020
G	41	3	186	247	217	229	1 120	145	45	11	140	52	.	95	33	40	.	5	74	16	4	2 709
H	61	7	130	163	214	392	84	1 769	283	93	488	262	33	342	113	84	8	7	159	47	15	4 754
I	30	.	43	53	75	101	24	335	538	95	615	209	69	383	80	47	7	.	71	36	7	2 820
J	9	.	32	15	48	76	13	93	39	67	78	39	5	41	10	45	.	-	20	3	.	636
K	100	15	126	165	195	241	118	598	709	148	3 826	493	82	1 770	249	170	11	21	203	107	15	9 362
L	34	11	74	91	99	133	40	254	194	59	631	1 273	105	489	93	69	5	4	135	20	6	3 819
M	14	.	9	17	12	15	.	33	43	18	54	93	62	54	16	8	-	.	9	13	.	475
N	80	11	73	111	136	145	68	363	333	76	1 601	481	79	2 622	299	153	27	18	191	104	13	6 984
O	14	3	26	30	37	32	17	92	36	21	194	87	7	176	236	105	5	7	103	25	5	1 258
P	.	10	96	121	102	140	77	162	78	.	271	129	5	185	108	1 592	25	15	648	62	17	3 869
Q	5	-	-	.	.	6	.	7	.	.	7	.	.	15	5	31	6	.	26	7	.	136
R	-	.	4	.	.	5	.	.	.	-	24	.	.	22	7	33	.	5	37	12	-	175
S	21	12	124	172	149	155	106	227	78	18	281	174	14	240	121	561	13	41	2 539	155	69	5 270
T	24	3	12	18	14	14	5	30	7	.	69	33	.	90	39	31	9	12	121	310	7	854
U	.	.	6	9	3	3	.	.	6	.	23	6	.	13	5	30	-	.	47	6	16	188
Zu- züge insge- samt	1 766	233	3 909	4 805	4 386	5 023	2 609	5 174	2 788	717	9 399	3 895	510	7 409	1 606	3 333	127	160	4 912	1 006	210	63 977

¹ ohne Umzüge innerhalb eines Hauses

242 Eheschließungen und Ehescheidungen 1959 bis 2012

Quelle: Statistisches Amt Mecklenburg-Vorpommern

Jahr	Eheschließungen	Ehescheidungen	Ehescheidungen auf 100 Eheschließungen	Jahr	Eheschließungen	Ehescheidungen	Ehescheidungen auf 100 Eheschließungen
	Anzahl				Anzahl		
1959	1 715	235	13,7	1986	2 296	1 002	43,6
1960	1 866	236	12,6	1987	2 363	861	36,4
1961	1 837	286	15,6	1988	2 395	862	36,0
1962	1 981	229	11,6	1989	2 317	953	41,1
1963	1 908	257	13,5	1990	1 756	583	33,2
1964	1 814	338	18,6	1991	809	126	15,6
1965	1 675	390	23,3	1992	761	132	17,3
1966	1 643	345	21,0	1993	775	350	45,2
1967	1 602	367	22,9	1994	743	405	54,5
1968	1 616	382	23,6	1995	777	571	73,5
1969	1 799	372	20,7	1996	742	725	97,7
1970	1 772	464	26,2	1997	783	619	79,1
1971	1 748	483	27,6	1998	801	575	71,8
1972	1 733	596	34,4	1999	837	553	66,1
1973	1 992	677	34,0	2000	833	556	66,7
1974	2 091	672	32,1	2001	852	659	77,3
1975	2 182	655	30,0	2002	788	556	70,6
1976	2 303	837	36,3	2003	761	491	64,5
1977	2 358	806	34,2	2004	909	603	66,3
1978	2 263	752	33,2	2005	904	623	68,9
1979	2 147	714	33,3	2006	825	494	59,9
1980	2 023	644	31,8	2007	761	534	70,2
1981	2 014	862	42,8	2008	903	504	55,8
1982	1 159	910	78,5	2009	998	477	47,8
1983	2 075	796	38,4	2010	900	543	60,3
1984	2 200	455	20,7	2011	880	482	54,8
1985	2 162	1 409	65,2	2012	926	544	58,7

243 Ehescheidungen nach dem Antragsteller 1988 bis 2012

Quelle: Statistisches Amt Mecklenburg-Vorpommern

Jahr	Verfahren insgesamt	Davon haben den Antrag gestellt				beide Ehepartner
		der Mann		die Frau		
		ohne	mit	ohne	mit	
		Zustimmung der Frau		Zustimmung des Mannes		
Anzahl						
1988	862	2	258	6	596	-
1989	953	4	301	6	642	-
1990	583	2	195	4	382	-
1991	126	-	24	-	61	41
1992	132	-	24	2	74	32
1993	350	-	99	3	246	2
1994	405	-	103	2	300	-
1995	571	-	139	2	430	-
1996	725	-	188	-	537	-
1997	619	-	169	-	450	-
1998	575	-	151	-	424	-
1999	553	-	138	1	414	-
2000	556	2	169	6	379	-
2001	659	1	206	4	437	11
2002	556	-	154	1	383	18
2003	491	3	164	7	290	27
2004	603	5	214	6	333	45
2005	623	5	246	6	332	34
2006	494	1	169	7	297	20
2007	534	5	210	8	294	17
2008	504	2	198	1	290	13
2009	477	-	199	7	260	11
2010	543	4	218	11	295	15
2011	482	7	176	7	286	6
2012	544	2	211	8	321	2

244 Ehescheidungen nach der Zahl der betroffenen Kinder 1988 bis 2012

Quelle: Statistisches Amt Mecklenburg-Vorpommern

Jahr	Geschiedene Ehen insgesamt	Davon nach der Zahl der noch lebenden minderjährigen Kinder ¹ dieser Ehen				Gesamtzahl der betroffenen Kinder
		kein Kind	1 Kind	2 Kinder	3 und mehr Kinder	
	Anzahl					Personen
1988	862	255	344	230	33	908
1989	953	323	352	235	43	959
1990	583	202	216	153	12	560
1991	126	65	42	13	6	87
1992	132	36	56	36	4	140
1993	350	100	146	95	9	365
1994	405	122	167	100	16	420
1995	571	157	246	143	25	614
1996	725	203	298	195	29	779
1997	619	180	256	155	28	660
1998	575	190	226	130	29	580
1999	553	217	211	97	28	500
2000	556	273	194	76	13	394
2001	659	370	188	83	18	415
2002	556	273	194	74	15	393
2003	491	280	148	54	9	283
2004	603	367	151	75	10	336
2005	623	423	135	55	10	281
2006	494	295	131	59	9	276
2007	534	334	129	60	11	284
2008	504	308	138	52	6	261
2009	477	313	107	53	4	225
2010	543	355	133	51	4	254
2011	482	299	125	49	9	250
2012	544	336	133	58	17	303

245 Ehescheidungen nach Ehedauer und Zahl der betroffenen Kinder 2012

Quelle: Statistisches Amt Mecklenburg-Vorpommern

Mit einer Ehedauer von ... bis einschließlich ... Jahren	Geschiedene Ehen insgesamt	Davon nach der Zahl der noch lebenden minderjährigen Kinder ¹ dieser Ehen		
		kein Kind	1 Kind	2 und mehr Kinder
	Anzahl			
bis einschließlich 5	96	62	28	6
6 - 10	123	57	43	23
11 - 15	88	33	30	25
16 - 20	50	23	13	14
21 - 25	72	53	14	5
26 und mehr	115	108	5	2
Insgesamt	544	336	133	75

¹ einschließlich der legitimierten Kinder

246 Ehescheidungen nach der Dauer der Ehe 1988 bis 2012

Quelle: Statistisches Amt Mecklenburg-Vorpommern

Jahr	Geschiedene Ehen insgesamt	Davon mit einer Ehedauer von ... bis einschließlich ... Jahren					
		bis einschließlich 5	6 - 10	11 - 15	16 - 20	21 - 25	26 und mehr
Anzahl							
1988	862	348	187	143	83	56	45
1989	953	399	217	153	79	57	48
1990	583	217	109	103	67	34	53
1991	126	49	28	20	14	8	7
1992	132	49	39	21	13	9	1
1993	350	97	113	65	43	19	13
1994	405	87	151	70	63	20	14
1995	571	76	250	109	73	34	29
1996	725	51	310	156	121	51	36
1997	619	47	236	149	89	61	37
1998	575	45	180	151	86	66	47
1999	553	70	131	145	89	81	37
2000	556	54	116	159	111	67	49
2001	659	73	110	215	106	86	69
2002	556	84	120	129	111	67	45
2003	491	74	104	100	102	67	44
2004	603	103	116	107	114	76	87
2005	623	101	131	80	146	84	81
2006	494	79	110	61	104	68	72
2007	534	90	136	63	93	78	74
2008	504	76	114	67	80	84	83
2009	477	87	102	54	52	94	88
2010	543	99	116	61	57	110	100
2011	482	105	108	55	36	84	94
2012	544	96	123	88	50	72	115

247 Personen und Haushalte nach Stadtbereichen 2011

Quelle: Hansestadt Rostock, Stadtamt, Einwohnermelderegister

Stadtbereich	Wohnberechtigte Bevölkerung					Haushalte	Personen je Haushalt
	insgesamt	davon mit		davon in			
		Hauptwohnung	Nebenwohnung	Haushalten	Gemeinschaftsunterkünften		
Personen							
A Warnemünde	8 484	7 951	533	8 350	134	4 771	1,75
B Rostock-Heide	1 734	1 567	167	1 678	56	903	1,86
C Lichtenhagen	14 269	13 854	415	13 596	673	7 681	1,77
D Groß Klein	13 240	12 920	320	12 838	402	7 340	1,75
E Lütten Klein	17 390	17 000	390	17 008	382	10 669	1,59
F Evershagen	16 940	16 616	324	16 491	449	9 316	1,77
G Schmarl	8 397	8 203	194	8 378	19	4 761	1,76
H Reutershagen	18 266	17 901	365	18 012	254	10 665	1,69
I Hansaviertel	8 860	8 593	267	8 714	146	5 223	1,67
J Gartenstadt/Stadtweide	3 399	3 314	85	3 042	357	1 282	2,37
K Kröpeliner-Tor-Vorstadt	20 092	19 250	842	19 590	502	12 997	1,51
L Südstadt	15 982	14 515	1 467	13 444	2 538	8 589	1,57
M Biestow	2 984	2 918	66	2 984	-	1 322	2,26
N Stadtmitte	18 785	18 101	684	17 970	815	10 738	1,67
O Brinckmansdorf	8 399	8 231	168	8 324	75	3 607	2,31
P Dierkow-Neu	10 767	10 552	215	10 745	22	6 601	1,63
Q Dierkow-Ost	1 164	1 131	33	1 164	-	535	2,18
R Dierkow-West	1 220	1 192	28	1 181	39	534	2,21
S Toitenwinkel	13 491	13 239	252	13 141	350	7 744	1,70
T Gehlsdorf	3 973	3 874	99	3 689	284	1 761	2,09
U Rostock-Ost	1 238	1 209	29	1 237	1	545	2,27
Insgesamt	209 074	202 131	6 943	201 576	7 498	117 584	1,71

248 Haushalte nach der Haushaltsgröße und Stadtbereichen 2011

Quelle: Hansestadt Rostock, Stadtamt, Einwohnermelderegister

Stadtbereich	Haushalte						
	insgesamt	davon mit ... Person(en)					
		einer	zwei	drei	vier	fünf	sechs und mehr
Anzahl							
A Warnemünde	4 771	2 198	1 833	515	192	28	5
B Rostock-Heide	903	363	374	109	47	.	.
C Lichtenhagen	7 681	3 717	2 684	793	361	82	44
D Groß Klein	7 340	3 717	2 381	798	315	89	40
E Lütten Klein	10 669	6 000	3 474	839	280	53	23
F Evershagen	9 316	4 578	3 145	976	456	107	54
G Schmarl	4 761	2 366	1 566	555	188	64	22
H Reutershagen	10 665	5 351	3 794	1 082	377	52	9
I Hansaviertel	5 223	2 830	1 601	539	209	39	5
J Gartenstadt/Stadtweide	1 282	309	489	253	171	51	9
K Kröpeliner-Tor-Vorstadt	12 997	8 585	2 895	983	437	73	24
L Südstadt	8 589	4 864	2 897	577	207	38	6
M Biestow	1 322	346	539	243	148	37	9
N Stadtmitte	10 738	6 264	2 670	1 037	620	115	32
O Brinckmansdorf	3 607	842	1 447	781	456	69	12
P Dierkow-Neu	6 601	3 804	1 842	649	237	55	14
Q Dierkow-Ost	535	131	246	98	54	.	.
R Dierkow-West	534	131	238	99	57	6	3
S Toitenwinkel	7 744	4 278	2 170	815	369	81	31
T Gehlsdorf	1 761	591	635	350	154	26	5
U Rostock-Ost	545	123	227	131	53	11	-
Insgesamt	117 584	61 388	37 147	12 222	5 388	1 089	350
Anteil an insgesamt (in %)	100	52,2	31,6	10,4	4,6	0,9	0,3

249 Haushalte mit Kindern nach Stadtbereichen 2011

Quelle: Hansestadt Rostock, Stadtamt, Einwohnermelderegister

Stadtbereich	Haushalte mit mindestens einem Erwachsenen und einem Kind unter 18 Jahren					Anteil der Haushalte mit Kindern an Haushalte insgesamt
	insgesamt	davon mit ... Kind(ern)				
		einem	zwei	drei	vier und mehr	in %
Anzahl						
A Warnemünde	521	342	167	.	.	10,9
B Rostock-Heide	101	68	28	.	.	11,2
C Lichtenhagen	1 100	675	307	77	41	14,3
D Groß Klein	1 145	700	324	86	35	15,6
E Lütten Klein	1 154	776	308	49	21	10,8
F Evershagen	1 461	884	433	111	33	15,7
G Schmarl	784	470	243	49	22	16,5
H Reutershagen	1 373	969	348	49	7	12,9
I Hansaviertel	711	468	209	29	5	13,6
J Gartenstadt/Stadtweide	341	161	136	37	7	26,6
K Kröpeliner-Tor-Vorstadt	1 600	1 055	469	65	11	12,3
L Südstadt	796	552	201	37	6	9,3
M Biestow	295	142	125	22	6	22,3
N Stadtmitte	1 692	998	581	94	19	15,8
O Brinckmansdorf	911	524	336	43	8	25,3
P Dierkow-Neu	958	623	268	54	13	14,5
Q Dierkow-Ost	83	44	36	3	-	15,5
R Dierkow-West	85	43	38	4	-	15,9
S Toitenwinkel	1 214	769	325	86	34	15,7
T Gehlsdorf	372	235	118	.	.	21,1
U Rostock-Ost	111	73	37	.	.	20,4
Insgesamt	16 808	10 571	5 037	927	273	14,3
Anteil an insgesamt (in %)	100	62,9	30,0	5,5	1,6	.

Durchschnittliche Haushaltsgröße und Haushaltstypen in der Hansestadt Rostock nach Stadtbereichen

- Stand 31. Dezember 2011 -

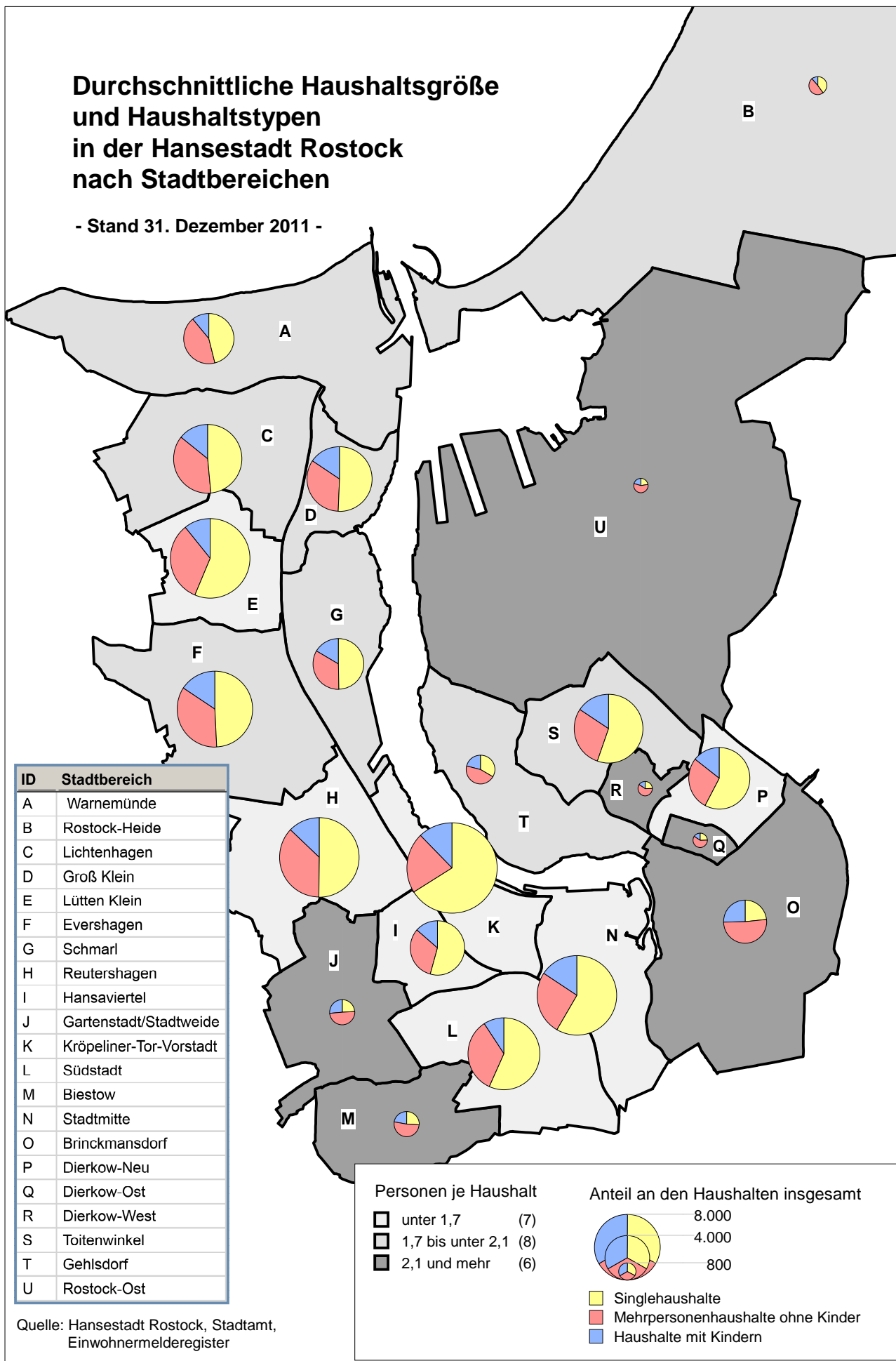

250 Haushalte nach Haushaltstyp und Stadtbereichen 2011

Quelle: Hansestadt Rostock, Stadtamt, Einwohnermelderegister

Stadtbereich	Haushalte							
	insgesamt	davon						
		Singlehaushalte	Ehepaare, kein Kind	unverheiratete Paare, kein Kind	Ehepaare, mindestens ein Kind	unverheiratete Paare, mindestens ein Kind	Alleinerziehende	Sonstige Mehrpersonenhaushalte ohne Paare und ohne Kinder
Anzahl								
A Warnemünde	4 771	2 198	1 753	112	260	20	241	187
B Rostock-Heide	903	363	353	34	65	6	30	52
C Lichtenhagen	7 681	3 717	2 224	273	414	83	603	367
D Groß Klein	7 340	3 717	1 821	295	418	64	663	362
E Lütten Klein	10 669	6 000	2 665	348	352	85	717	502
F Evershagen	9 316	4 578	2 377	438	566	87	808	462
G Schmarl	4 761	2 366	1 158	218	270	56	458	235
H Reutershagen	10 665	5 351	3 099	386	528	51	794	456
I Hansaviertel	5 223	2 830	1 202	250	276	22	413	230
J Gartenstadt/Stadtweide	1 282	309	530	30	223	11	107	72
K Kröpeliner-Tor-Vorstadt	12 997	8 585	1 462	968	615	92	893	382
L Südstadt	8 589	4 864	2 315	324	340	27	429	290
M Biestow	1 322	346	614	24	198	11	86	43
N Stadtmitte	10 738	6 264	1 671	717	826	72	794	394
O Brinckmansdorf	3 607	842	1 574	121	635	31	245	159
P Dierkow-Neu	6 601	3 804	1 220	299	280	63	615	320
Q Dierkow-Ost	535	131	274	.	50	.	33	40
R Dierkow-West	534	131	271	.	57	.	27	42
S Toitenwinkel	7 744	4 278	1 521	366	423	72	719	365
T Gehlsdorf	1 761	591	649	80	224	23	125	69
U Rostock-Ost	545	123	270	14	73	5	33	27
Insgesamt	117 584	61 388	29 023	5 309	7 093	882	8 833	5 056
Anteil an insgesamt (in %)	100	52,2	24,7	4,5	6,0	0,8	7,5	4,3

Haushaltsstrukturen am 31.12.2011

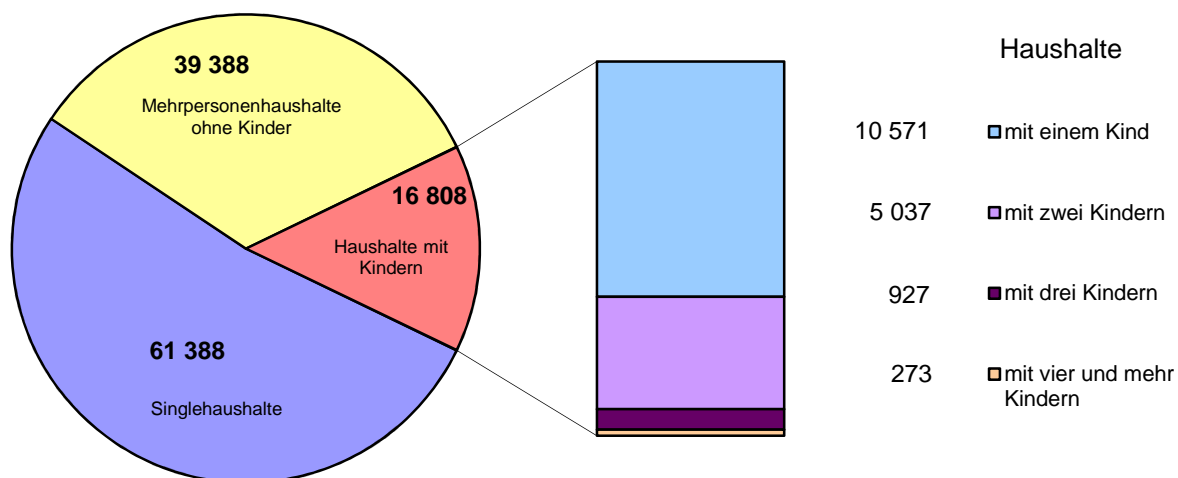

Quelle: Hansestadt Rostock, Stadtamt, Einwohnermelderegister

251 Alleinerziehende nach Stadtbereichen 2011

Quelle: Hansestadt Rostock, Stadtamt, Einwohnermelderegister

Stadtbereich	Alleinerziehende mit Kindern unter 18 Jahren									
	ins-gesamt	davon mit ... Kind(ern)				weib-lich	darunter			
		einem	zwei	drei	vier und mehr		davon mit ... Kind(ern)			
							einem	zwei	drei	vier und mehr
Personen										
A Warnemünde	241	189	51	.	.	151	119	31	.	.
B Rostock-Heide	30	24	5	.	.	17	16	.	.	.
C Lichtenhagen	603	400	138	44	21	419	282	92	31	14
D Groß Klein	663	425	179	43	16	455	285	127	31	12
E Lütten Klein	717	520	166	24	7	541	387	126	21	7
F Evershagen	808	547	193	56	12	594	400	145	40	9
G Schmarl	458	303	124	20	11	319	202	93	16	8
H Reutershagen	794	616	159	19	-	487	392	82	13	-
I Hansaviertel	413	296	103	.	.	228	167	54	.	.
J Gartenstadt/Stadtweide	107	58	44	.	.	45	28	14	.	.
K Kröpeliner-Tor-Vorstadt	893	654	216	19	4	515	389	114	.	.
L Südstadt	429	338	79	9	3	275	213	52	7	3
M Biestow	86	49	34	.	.	45	27	17	.	.
N Stadtmitte	794	561	209	20	4	382	290	81	8	3
O Brinckmansdorf	245	165	67	13	0	107	74	26	7	-
P Dierkow-Neu	615	428	155	24	8	435	299	110	18	8
Q Dierkow-Ost	33	20	12	.	.	13	6	6	.	.
R Dierkow-West	27	17	9	.	.	14	9	5	-	-
S Toitenwinkel	719	483	169	44	23	494	338	104	35	17
T Gehlsdorf	125	93	28	4	-	69	52	15	.	.
U Rostock-Ost	33	26	7	-	-	17	15	2	-	-
Insgesamt	8 833	6 212	2 147	363	111	5 622	3 990	1 297	250	85
Anteil an insgesamt (in %)	100	70,3	24,3	4,1	1,3	100	71,0	23,1	4,4	1,5

252 Singlehaushalte nach dem Alter und Stadtbereichen 2011

Quelle: Hansestadt Rostock, Stadtamt, Einwohnermelderegister

Stadtbereich	Singlehaushalte								Anteil der Singlehaushalte an Haushalte insgesamt in %
	ins-gesamt	davon im Alter von ... bis unter ... Jahren							
		unter 25	25 - 35	35 - 45	45 - 55	55 - 65	65 - 75	75 und älter	
A Warnemünde	2 198	97	230	258	335	349	427	502	46,1
B Rostock-Heide	363	23	51	51	73	66	49	50	40,2
C Lichtenhagen	3 717	578	711	458	506	578	551	335	48,4
D Groß Klein	3 717	593	748	442	570	622	417	325	50,6
E Lütten Klein	6 000	731	880	579	900	702	1 111	1 097	56,2
F Evershagen	4 578	811	794	436	665	546	710	616	49,1
G Schmarl	2 366	369	480	295	384	369	262	207	49,7
H Reutershagen	5 351	638	1 047	543	718	559	667	1 179	50,2
I Hansaviertel	2 830	501	849	297	308	235	257	383	54,2
J Gartenstadt/Stadtweide	309	35	38	42	52	51	42	49	24,1
K Kröpeliner-Tor-Vorstadt	8 585	2 015	3 389	1 092	799	420	352	518	66,1
L Südstadt	4 864	389	697	386	669	507	861	1 355	56,6
M Biestow	346	4	29	24	64	47	56	122	26,2
N Stadtmitte	6 264	1 133	2 062	944	808	497	354	466	58,3
O Brinckmansdorf	842	56	144	107	181	108	113	133	23,3
P Dierkow-Neu	3 804	735	907	350	764	556	258	234	57,6
Q Dierkow-Ost	131	10	12	8	19	19	23	40	24,5
R Dierkow-West	131	8	13	10	26	21	33	20	24,5
S Toitenwinkel	4 278	766	979	495	916	534	270	318	55,2
T Gehlsdorf	591	31	112	83	169	80	62	54	33,6
U Rostock-Ost	123	8	23	19	33	17	16	7	22,6
Insgesamt	61 388	9 531	14 195	6 919	8 959	6 883	6 891	8 010	52,2



3

***Wirtschaft
und Arbeitsmarkt***

Vorbemerkungen

Das **Bruttoinlandsprodukt** zu Marktpreisen umfasst die innerhalb eines abgegrenzten Wirtschaftsgebietes erbrachte wirtschaftliche Gesamtleistung. Hierbei wird zu der zu Herstellungspreisen bewerteten Bruttowertschöpfung aller Wirtschaftsbereiche und Sektoren des Gebietes die Differenz aus Gütersteuern und Gütersubventionen addiert.

Die **Bruttowertschöpfung** zu Herstellungspreisen umfasst die innerhalb eines abgegrenzten Wirtschaftsgebietes erbrachte wirtschaftliche Leistung, und zwar den Wert aller im Berichtszeitraum produzierten Waren und Dienstleistungen (Produktionswert zu Herstellungspreisen) abzüglich des Wertes der bei der Produktion verbrauchten Güter (Vorleistungen zu Anschaffungspreisen) der einzelnen Wirtschaftsbereiche oder der Wirtschaft. Die Bruttowertschöpfung enthält nicht die sonstigen Gütersteuern abzüglich Gütersubventionen. Bei der Bruttowertschöpfung wurden die Landeswerte der Bruttowertschöpfung in möglichst tiefer fachlicher Gliederung mit Hilfe von Schlüsselindikatoren (z.B. Umsätze, Beschäftigte, Löhne und Gehälter) auf die Kreise unter Beachtung der strukturellen Besonderheiten übertragen.

Das **Primäreinkommen** der privaten Haushalte enthält die Einkommen aus Erwerbstätigkeit und Vermögen, die den inländischen privaten Haushalten zugeflossen sind (dazu zählen Arbeitnehmerentgelt, die Selbständigeneinkommen der Einzelunternehmen und Selbständigen, der Betriebsüberschuss etc.). Das **verfügbare Einkommen** der privaten Haushalte sind die Einkommen, die den privaten Haushalten zufließen und für Konsum- und Sparzwecke verwendet werden können.

Das **geleistete Arbeitnehmerentgelt** umfasst sämtliche Geld- und Sachleistungen und schließt neben den Bruttolöhnen und -gehältern auch die Sozialbeiträge der Arbeitgeber ein. Der Ausweis erfolgt am Arbeitsort.

Die in diesem Bericht veröffentlichten Revisionsergebnisse zum Berechnungsstand August 2012 sind mit Angaben der Berechnungsstände August 2010 und früher nicht vergleichbar. Mit dem vorliegenden Statistischen Bericht werden zurückgerechnete Ergebnisse in kleinräumiger Gliederung nach Revision 2011 für die Jahre 2000 bis 2007 der Entstehungsrechnung veröffentlicht. Die Entstehungsrechnung basiert auf dem so genannten Inlandskonzept, d. h. hier wird z. B. die wirtschaftliche Leistung der Region selbst, an der auch Gebietsfremde teilhaben, gemessen. Die Entstehungsrechnung dient neben Konjunkturbetrachtungen vor allem der Analyse der Wirtschaftsstruktur und dem Leistungsvergleich von Wirtschaftsbereichen.

Zu den **Erwerbstätigen** zählen alle Personen, die in einem Arbeitsverhältnis stehen. Es sind Selbstständige, mithelfende Familienangehörige oder Personen, die einen freien Beruf ausüben. Zur Bestimmung von Pro-Kopf-Größen des Bruttoinlandsprodukts und der Bruttowertschöpfung werden zu den Erwerbstätigen alle Personen unabhängig von ihrem Wohnsitz gerechnet, die am Arbeitsort erwerbstätig sind.

Zu den **Arbeitnehmern** zählen Arbeiter, Angestellte, Beamte, Richter, Soldaten (einschließlich Wehr- und Zivildienstleistende), Auszubildende und Praktikanten.

Sozialversicherungspflichtig Beschäftigte umfassen alle Arbeitnehmer einschließlich der zu ihrer Berufsausbildung Beschäftigten, die kranken-, renten-, pflegeversicherungspflichtig und/oder beitragspflichtig nach dem Recht der Arbeitsförderung sind oder für die von Arbeitgebern Beitragsanteile nach dem Recht der Arbeitsförderung zu entrichten sind. **Nicht** zu den sozialversicherungspflichtig Beschäftigten zählen dagegen Beamte, Selbstständige, mithelfende Familienangehörige, Berufs- und Zeitsoldaten, sowie Wehr- und Zivildienstleistende. Die sozialversicherungspflichtig beschäftigten Arbeitnehmer werden nach dem Arbeitsort, nach dem Wohnort und seit 1998 nach den Stadtbereichen ausgewiesen. Als **Pendler** werden jene sozialversicherungspflichtig Beschäftigten bezeichnet, deren Wohnortgemeinde nicht mit dem gemeindebezogenen Sitz des Beschäftigtenbetriebes übereinstimmt. Eine **geringfügig entlohnte Beschäftigung** liegt vor, wenn das Arbeitsentgelt aus dieser Beschäftigung regelmäßig im Monat 400 Euro nicht überschreitet. Die Grundlage der Statistik der geringfügigen Beschäftigung bildet seit dem 01.04.1999 das Meldeverfahren für sozialversicherungspflichtige Arbeitnehmer. Die korrigierten Ergebnisse gelten ab jeweiligem Berichtsstichtag für einen Zeitraum von drei Jahren als vorläufig.

Bei der **Umsatzsteuerstatistik** dienen maschinell lesbare Datenträger, die dem Statistischen Amt in anonymisierter Form von der Finanzverwaltung zur Verfügung gestellt werden, als Erhebungsunterlagen. In der Umsatzsteuerstatistik erfasst werden nur steuerpflichtige Unternehmen mit steuerbaren Jahresumsätzen ab 17 500 EUR. Die wirtschafts-systematische Zuordnung des umsatzsteuerpflichtigen Unternehmens erfolgt nach dem Schwerpunkt seiner wirtschaftlichen Tätigkeit, gemessen am Anteil der Wertschöpfung. Entsprechend dieser Zuordnung wird ein Unternehmen mit mehreren Betrieben oder örtlichen Einheiten (Filialen, Tochterunternehmen) als eine Einheit mit seinem gesamten Jahresumsatz am Sitz seiner Geschäftsleitung erfasst.

Die **Gewerbean- und Gewerbeabmeldungen** wurden den amtlichen Ergebnissen des Statistischen Amtes Mecklenburg-Vorpommern entnommen. Der **Gewerbebestand** umfasst die im Stadtamt der Hansestadt Rostock registrierten Gewerbe.

Die **Insolvenzstatistik** erfasst die eröffneten, die mangels Masse abgelehnten und die mit Schuldenbereinigungsplan beendeten Insolvenzverfahren und gibt einen Überblick über die Anzahl der Insolvenzen und den Umfang der finanziellen Forderungen der Gläubiger. Die Meldung dieser Insolvenzfälle erfolgt jeweils durch die zuständigen Insolvenzgerichte an das Statistische Amt. Örtlich zuständig ist dabei das Insolvenzgericht, in dessen Bezirk der Schuldner seinen allgemeinen Gerichtsstand hat.

Die **Arbeitslosenquote** auf Basis aller zivilen Erwerbspersonen ist der prozentuale Anteil der Arbeitslosen an allen zivilen Erwerbspersonen zuzüglich der Arbeitslosen zu einem bestimmten Stichtag. Zu den zivilen Erwerbspersonen zählen alle Selbständigen (einschließlich mithelfenden Familienangehörigen) und alle abhängigen zivilen Erwerbspersonen. Die abhängigen Erwerbspersonen setzen sich aus den sozialversicherungspflichtigen Beschäftigten, den geringfügig Beschäftigten und den Beamten zusammen. Diese Quote entspricht internationalen Standards und ist für internationale Vergleiche üblich und erforderlich. Die Berechnung der Arbeitslosenquote auf Basis der abhängigen zivilen Erwerbspersonen ist der prozentuale Anteil der Arbeitslosen an den abhängigen zivilen Erwerbspersonen einschließlich der Arbeitslosen zu einem bestimmten Stichtag. **Jahresdurchschnittszahlen** wurden wie folgt berechnet: für Arbeitslose, offene Stellen aus 12 Monatswerten (halber Dezember des Vorjahres, Januar bis November und halber Dezember des laufenden Jahres).

Mit der Einführung des Sozialgesetzbuches II (SGB II) ändern sich die Grundlagen **wichtiger Arbeitsmarktstatistiken** ab dem **Jahre 2005**. Die Bundesagentur für Arbeit musste neue Verfahren und Datenlieferungsprozesse aufbauen, um vollständige hinreichend sichere und differenzierte Daten bereitstellen zu können.

Der Erhebungsstichtag der Bundesagentur für Arbeit wurde ab **2005 auf Monatsmitte gelegt** (vorher Monatsende).

	Tabellen	Seite
301	Bruttoinlandsprodukt zu Marktpreisen 2000 bis 2011	95
302	Bruttowertschöpfung zu Herstellungspreisen 2000 bis 2011	96
303	Bruttowertschöpfung zu Herstellungspreisen nach Wirtschaftsbereichen 2000 bis 2011	97
304	Primäreinkommen der privaten Haushalte 1995 bis 2011	98
305	Verfügbares Einkommen der privaten Haushalte 1995 bis 2011	98
306	Arbeitnehmerentgelt 2000 bis 2011	99
307	Arbeitnehmerentgelt nach Wirtschaftsbereichen 2000 bis 2011	100
308	Bruttolöhne und -gehälter 2000 bis 2011	101
309	Bruttolöhne und -gehälter nach Wirtschaftsbereichen 2000 bis 2011	102
310	Erwerbstätige und Arbeitnehmer 2000 bis 2011	103
311	Entwicklung der Zahl der Erwerbstätigen nach Wirtschaftsbereichen 2000 bis 2011	104
312	Entwicklung der Zahl der Arbeitnehmer nach Wirtschaftsbereichen 2000 bis 2011	105
313	Sozialversicherungspflichtig beschäftigte Arbeitnehmer (Arbeitsort) 1992 bis 2012	106
314	Sozialversicherungspflichtig beschäftigte Arbeitnehmer (Arbeitsort) nach Altersgruppen 1994 bis 2012	106
315	Ausländische sozialversicherungspflichtig Beschäftigte (Arbeitsort) 1996 bis 2012	107
316	Sozialversicherungspflichtig Beschäftigte (Arbeitsort) nach Wirtschaftsabschnitten und beruflicher Ausbildung am 30. Juni 2012	107
317	Sozialversicherungspflichtig Beschäftigte (Wohnort) nach Stadtbereichen 2011 und 2012	108
318	Sozialversicherungspflichtig beschäftigte Arbeitnehmer und Pendler 1994 bis 2012	109
319	Aus- und Einpendler der sozialversicherungspflichtigen Arbeitnehmer im Juni 1995 bis 2011	109
320	Aus- und Einpendler nach Geschlecht und Herkunft am 30. Juni 2012	110
321	Geringfügig entlohnte Beschäftigte (Arbeitsort) 2003 bis 2012	112
322	Geringfügig entlohnte Beschäftigte (Arbeitsort) nach Altersgruppen 2008 bis 2012	112
323	Ausländische geringfügig entlohnte Beschäftigte (Arbeitsort) 2008 bis 2012	113
324	Geringfügig entlohnte Beschäftigte (Arbeitsort) nach Wirtschaftsabschnitten und beruflicher Ausbildung 2008 bis 2012	113
325	Gewerbean- und Gewerbeabmeldungen 1991 bis 2012	114
326	Gewerbean- und Gewerbeabmeldungen nach Rechtsformen 1996 bis 2012	114
327	Gewerbean- und Gewerbeabmeldungen nach Wirtschaftszweigen 1996 bis 2007	115
328	Gewerbean- und Gewerbeabmeldungen nach Wirtschaftsabschnitten 2008 bis 2012	115
329	Gewerbebestand nach Wirtschaftszweigen 1997 bis 2006	116
330	Gewerbebestand nach Wirtschaftszweigen 2007 bis 2012	117
331	Unternehmensstatistik der Industrie- und Handelskammer 1999 bis 2008	118
332	Unternehmensstatistik der Industrie- und Handelskammer 2009 bis 2012	118
333	Handwerksbetriebe nach Berufen in der Handwerkskammer 1998 bis 2012	119
334	Handwerksähnliche Betriebe nach Berufen in der Handwerkskammer 1998 bis 2012	120
335	Umsatzsteuerpflichtige, deren steuerbarer Umsatz und Umsatzsteuervorauszahlung nach ausgewählten Wirtschaftsabschnitten 2009 bis 2011	121
336	Insolvenzverfahren 1995 bis 2012	123
337	Unternehmensinsolvenzen nach ausgewählten Wirtschaftsabschnitten und Rechtsformen 2008 bis 2012	123
338	Insolvenzverfahren übriger Schuldner nach ausgewählten Merkmalen 2006 bis 2012	123
339	Verarbeitendes Gewerbe sowie Bergbau und Gewinnung von Steinen und Erden 2006 bis 2012	124
340	Verarbeitendes Gewerbe sowie Bergbau und Gewinnung von Steinen und Erden nach Wirtschaftsabschnitten 2008 bis 2012	125
341	Investitionen der Betriebe von Unternehmen des Verarbeitenden Gewerbes mit 20 und mehr Beschäftigten 1992 bis 2012	126
342	Bauhauptgewerbe 1991 bis 2012	127
343	Ausbaugewerbe 1991 bis 2012	128
344	Betriebe im Bauhauptgewerbe vom 30. Juni 1996 bis 2012	129
345	Betriebe im Bauhauptgewerbe nach Wirtschaftszweigen 1996 bis 2008	129
346	Betriebe im Bauhauptgewerbe nach Wirtschaftszweigen 2009 bis 2012	130
347	Betriebe im Bauhauptgewerbe nach Beschäftigtengrößenklassen 1996 bis 2012	130

	Seite	
348	Beschäftigte im Bauhauptgewerbe nach der Stellung im Betrieb Ende Juni 1996 bis 2012	131
349	Geleistete Arbeitsstunden und baugewerblicher Umsatz im Bauhauptgewerbe nach Bauart im Juni 2003 bis 2012	131
350	Ergebnisse der jährlichen Erhebung im Ausbaugewerbe der Betriebe von Unternehmen mit 10 und mehr Beschäftigten vom 30.6.1997 bis 30.6.2012	132
351	Betriebe im Ausbaugewerbe nach Wirtschaftszweigen Ende Juni 1991 bis 2008	133
352	Betriebe im Ausbaugewerbe nach Wirtschaftszweigen Ende Juni 2009 bis 2012	133
353	Betriebe und Beschäftigte im Ausbaugewerbe Ende Juni 2002 bis 2012	133
354	Geleistete Arbeitsstunden und Bruttoentgelte im Ausbaugewerbe im 2. Vierteljahr 2002 bis 2012	134
355	Gesamtumsatz und baugewerblicher Umsatz im Ausbaugewerbe im 2. Vierteljahr 2002 bis 2012	134
356	Arbeitslose und Arbeitslosenquoten am Jahresende 1996 bis 2012	134
357	Arbeitslose am Jahresende 2000 bis 2012	135
358	Arbeitslose im Jahresdurchschnitt 1992 bis 2012	136
359	Arbeitslose und Arbeitslosenquoten im Jahresdurchschnitt 1998 bis 2012	137
360	Arbeitslose nach SGB II und SGB III im Jahresdurchschnitt 2005 bis 2012	138
361	Eckdaten zur Grundsicherung für Arbeitssuchende nach SGB II im Jahresdurchschnitt 2005 bis 2012	139
362	Monatliche Leistungen nach SGB II im Jahresdurchschnitt 2005 bis 2012	140
363	Entwicklung der Arbeitslosen nach Stadtbereichen 2000 bis 2012	140
364	Verbraucherpreisindizes in Mecklenburg-Vorpommern nach Hauptgruppen 1995 bis 2012 (Basisjahr 2010 = 100)	144
365	Preisindizes im Zusammenhang mit Wohnen in Mecklenburg-Vorpommern 1995 bis 2012	145
366	Preisindizes der Hauptgruppe Nahrungsmittel und alkoholfreie Getränke in Mecklenburg-Vorpommern 1995 bis 2012	145
367	Ausstellungen 1994 bis 2012	146
368	Spezialmärkte, Volksfeste und Jahrmärkte 1991 bis 2012	146
369	Wochenmärkte 1991 bis 2012	147

Karten und Abbildungen

Bruttoinlandsprodukt je Erwerbstätigen zu Marktpreisen 2000 bis 2011	95
Bruttowertschöpfung je Erwerbstätigen zu Herstellungspreisen 2000 bis 2011	96
Arbeitnehmerentgelt je Arbeitnehmer 2000 bis 2011	99
Bruttolöhne und -gehälter je Arbeitnehmer 2000 bis 2011	101
Erwerbstätige und Arbeitnehmer 2000 bis 2011	103
Aus- und Einpendlerverhalten der Hansestadt Rostock mit dem Landkreis Rostock am 30.06.2012	111
Geringfügig entlohnte Beschäftigte 2003 bis 2012	112
Gewerbean- und Gewerbeabmeldungen 1991 bis 2012	114
Entwicklung des Gewerbebestandes 1992 bis 2012	115
Entwicklung des Gesamtumsatzes je Beschäftigten im Verarbeitenden Gewerbe sowie Bergbau und Gewinnung von Steinen und Erden 2006 bis 2012	124
Bauhauptgewerbe 1991 bis 2012	127
Ausbaugewerbe 1991 bis 2012	128
Betriebe im Bauhaupt- und Ausbaugewerbe Ende Juni 1991 bis 2012	132
Arbeitslose und Arbeitslosenquoten am Jahresende 2000 bis 2012	135
Arbeitslose und Arbeitslosenquoten im Jahresdurchschnitt 1998 bis 2012	136
Entwicklung des Anteils der Arbeitslosen an der Bevölkerung im Alter von 15 bis unter 65 Jahren der Hansestadt Rostock nach Stadtbereichen 2000 bis 2006 und 2006 bis 2012	142
Anteil der Arbeitslosen an der Bevölkerung im Alter von 15 bis unter 65 Jahren in der Hansestadt Rostock nach Stadtbereichen - Dezember 2012 -	143

301 Bruttoinlandsprodukt zu Marktpreisen 2000 bis 2011

Quelle: Statistisches Amt Mecklenburg-Vorpommern

Jahr	Bruttoinlandsprodukt zu Marktpreisen				
	insgesamt			je Erwerbstätigen	
	absolut	Veränderung gegenüber dem Vorjahr	Anteil am Landeswert	absolut	Abweichung vom Landesdurchschnitt
	Millionen EUR	um %	in %	EUR	um %
2000	4 819	.	16,5	45 986	+ 2,6
2001	4 662	- 3,3	15,7	44 901	+ 2,9
2002	4 647	- 0,3	15,6	45 223	+ 3,2
2003	4 574	- 1,6	15,4	45 232	+ 1,7
2004	4 841	+ 5,8	15,9	47 917	+ 0,5
2005	5 033	+ 4,0	16,4	50 468	+ 0,5
2006	4 915	- 2,4	15,6	48 467	+ 7,7
2007	5 327	+ 8,4	16,0	51 454	+ 4,9
2008	5 612	+ 5,3	16,5	53 194	+ 15,1
2009	5 528	- 1,5	16,4	52 138	+ 15,0
2010	5 853	+ 5,9	16,9	55 386	+ 17,8
2011	6 057	+ 3,5	17,1	56 869	+ 17,2

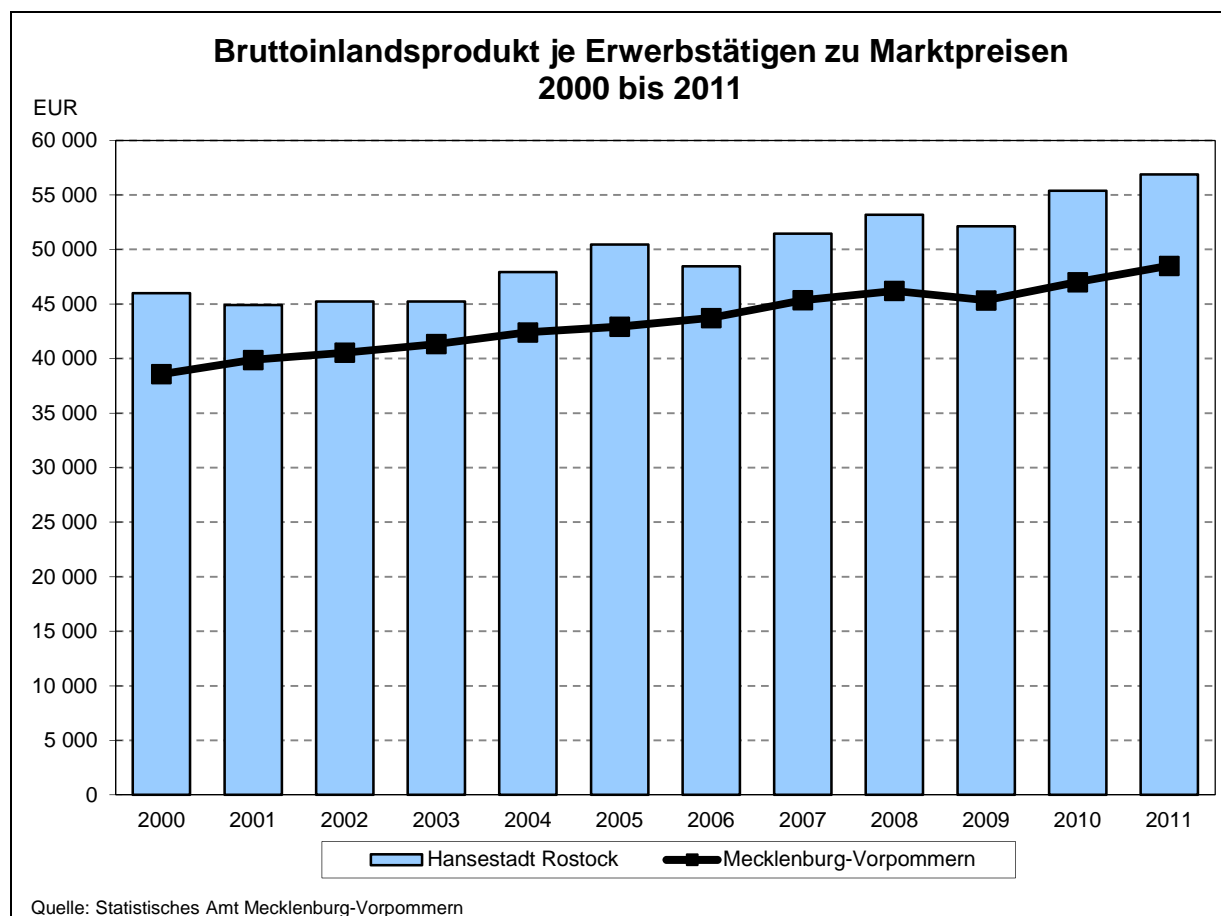

302 Bruttowertschöpfung zu Herstellungspreisen 2000 bis 2011

Quelle: Statistisches Amt Mecklenburg-Vorpommern

Jahr	Bruttowertschöpfung zu Herstellungspreisen				
	insgesamt			je Erwerbstätigen	
	absolut	Veränderung gegenüber dem Vorjahr	Anteil am Landeswert	absolut	Abweichung vom Landesdurchschnitt
	Millionen EUR	um %	in %	EUR	um %
2000	4 334	.	16,5	41 358	+ 19,2
2001	4 199	- 3,1	15,7	40 446	+ 12,6
2002	4 190	- 0,2	15,6	40 774	+ 11,5
2003	4 118	- 1,7	15,4	40 723	+ 9,4
2004	4 373	+ 6,2	15,9	43 287	+ 13,0
2005	4 540	+ 3,8	16,4	45 521	+ 17,6
2006	4 431	- 2,4	15,6	43 699	+ 10,9
2007	4 775	+ 7,8	16,0	46 126	+ 13,4
2008	5 029	+ 5,3	16,5	47 672	+ 15,1
2009	4 929	- 2,0	16,4	46 492	+ 15,0
2010	5 245	+ 6,4	16,9	49 626	+ 17,8
2011	5 414	+ 3,2	17,1	50 833	+ 17,2

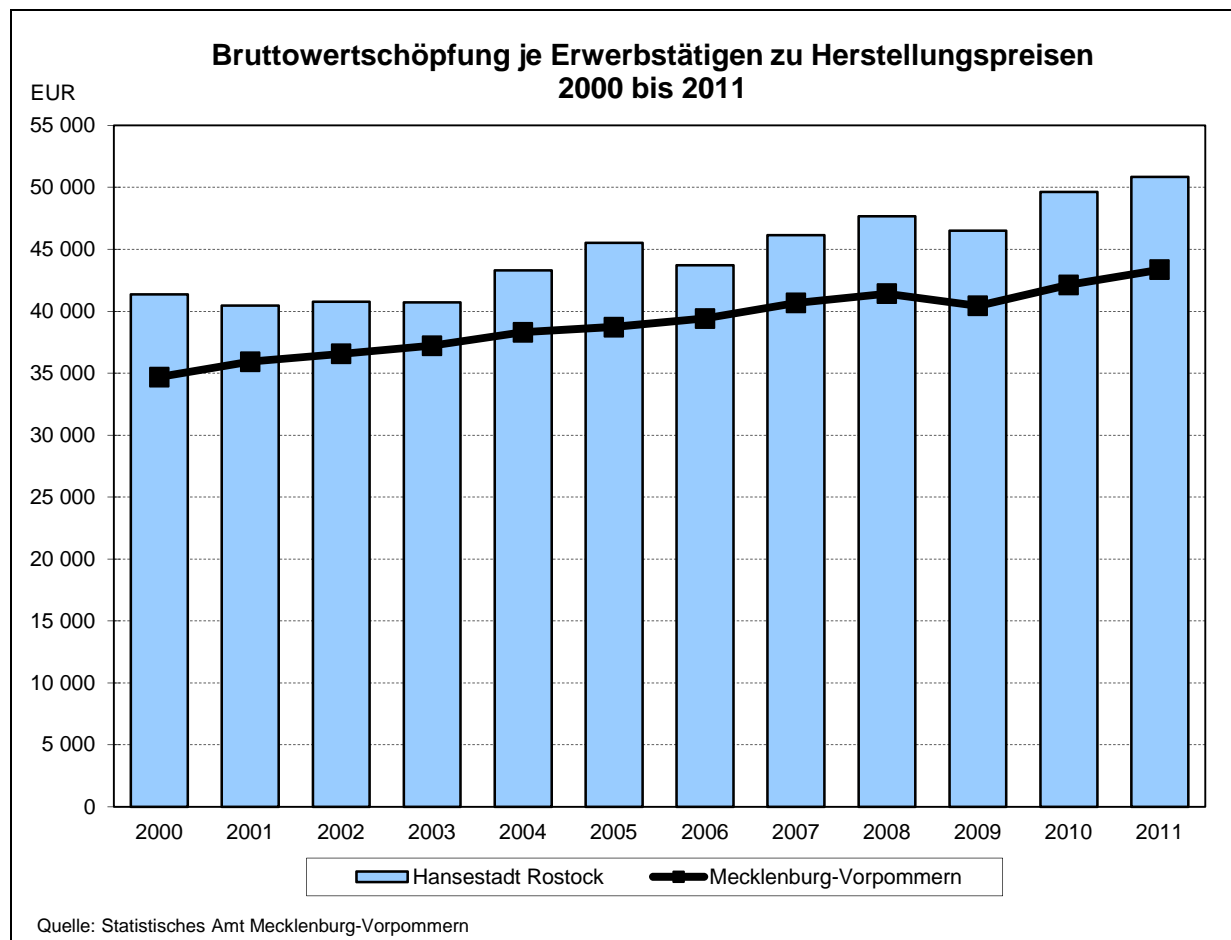

303 Bruttowertschöpfung zu Herstellungspreisen nach Wirtschaftsbereichen 2000 bis 2011

Quelle: Statistisches Amt Mecklenburg-Vorpommern

Jahr	Bruttowertschöpfung insgesamt	Davon nach Wirtschaftsbereichen ¹							
		Land- und Forstwirtschaft, Fischerei (A)	Produzierendes Gewerbe (B bis F)			Dienstleistungsbereiche (G bis T)			
			B bis F insgesamt	darunter		G bis T insgesamt	davon		
				Verarbeitendes Gewerbe (C)	Baugewerbe (F)		Handel, Verkehr, Lagerei, Gastgewerbe, Information u. Kommunikation (G bis J)	Finanz-, Versicherungs- u. Unternehmensdienstleister (K bis N)	Öffentliche u. sonstige Dienstleister, Erziehung, Gesundheit, Private Haushalte (O bis T)
<u>Bruttowertschöpfung zu Herstellungspreisen (Millionen EUR)</u>									
2000	4 334	1	781	329	274	3 553	1 122	990	1 442
2001	4 199	2	757	336	242	3 441	1 163	803	1 474
2002	4 190	3	756	351	229	3 431	1 116	825	1 491
2003	4 118	4	655	265	203	3 459	1 118	814	1 527
2004	4 373	3	643	279	177	3 727	1 150	878	1 599
2005	4 540	2	661	302	153	3 877	1 307	912	1 658
2006	4 431	2	657	274	155	3 772	1 163	961	1 648
2007	4 775	3	765	391	161	4 007	1 260	1 015	1 732
2008	5 029	3	901	442	156	4 125	1 324	1 018	1 784
2009	4 929	3	836	401	143	4 091	1 270	995	1 825
2010	5 245	2	870	369	163	4 373	1 326	1 189	1 858
2011	5 414	3	902	371	175	4 509	1 413	1 209	1 887
<u>Veränderung gegenüber dem Vorjahr (um %)</u>									
2001	- 3,1	+ 276,8	- 3,1	+ 2,1	- 11,7	- 3,2	+ 3,7	- 18,8	+ 2,3
2002	- 0,2	+ 29,7	+ 0,0	+ 4,3	- 5,3	- 0,3	- 4,1	+ 2,7	+ 1,1
2003	- 1,7	+ 60,3	- 13,4	- 24,5	- 11,3	+ 0,8	+ 0,2	- 1,3	+ 2,5
2004	+ 6,2	- 28,9	- 1,8	+ 5,3	- 13,0	+ 7,7	+ 11,8	+ 7,8	+ 4,7
2005	+ 3,8	- 35,2	+ 2,7	+ 8,5	- 13,6	+ 4,0	+ 4,6	+ 3,9	+ 3,7
2006	- 2,4	+ 10,3	- 0,5	- 9,3	+ 1,7	- 2,7	- 11,1	+ 5,4	- 0,6
2007	+ 7,8	+ 29,5	+ 16,4	+ 42,9	+ 3,9	+ 6,2	+ 8,4	+ 5,6	+ 5,1
2008	+ 5,3	+ 26,2	+ 17,7	+ 12,9	- 3,3	+ 2,9	+ 5,0	+ 0,3	+ 3,0
2009	- 2,0	- 24,2	- 7,2	- 9,2	- 8,6	- 0,8	- 4,0	- 2,2	+ 2,3
2010	+ 6,4	- 5,8	+ 4,1	- 8,1	+ 14,5	+ 6,9	+ 4,4	+ 19,4	+ 1,8
2011	+ 3,2	+ 45,0	+ 3,7	+ 0,6	+ 7,0	+ 3,1	+ 6,6	+ 1,7	+ 1,6
<u>Anteil an der Bruttowertschöpfung insgesamt (in %)</u>									
2000	100	0,0	18,0	7,6	6,3	82,0	25,9	22,8	33,3
2001	100	0,0	18,0	8,0	5,8	81,9	27,7	19,1	35,1
2002	100	0,1	18,1	8,4	5,5	81,9	26,6	19,7	35,6
2003	100	0,1	15,9	6,4	4,9	84,0	27,1	19,8	31,7
2004	100	0,1	14,7	6,4	4,0	85,2	28,6	20,1	36,6
2005	100	0,0	14,6	6,7	3,4	85,4	28,8	20,1	36,5
2006	100	0,0	14,8	6,2	3,5	85,1	26,2	21,7	37,2
2007	100	0,1	16,0	8,2	3,4	83,9	26,4	21,2	36,3
2008	100	0,1	17,9	8,8	3,1	82,0	26,3	20,2	35,5
2009	100	0,1	17,0	8,1	2,9	83,0	25,8	20,2	37,0
2010	100	0,0	16,6	7,0	3,1	83,4	25,3	22,7	35,4
2011	100	0,1	16,7	6,9	3,2	83,3	26,1	22,3	34,9

¹ Systematik der Wirtschaftszweige, (Ausgabe deutsche Fassung WZ 2008)

304 Primäreinkommen der privaten Haushalte ¹ 1995 bis 2011 ²

Quelle: Statistisches Amt Mecklenburg-Vorpommern

Jahr	Primäreinkommen						
	insgesamt			je Einwohner			
	absolut	Veränderung gegenüber dem Vorjahr	Anteil am Landeswert (MV)	absolut	Veränderung gegenüber dem Vorjahr	Landeswert MV=100	Deutschland=100
	Millionen EUR	um %	in %	EUR	um %		
1995	2 887	x	13,5	12 508	x	106,7	72,7
1996	2 839	- 1,6	13,1	12 662	+ 1,2	106,4	73,2
1997	2 752	- 3,1	12,6	12 646	- 0,1	104,8	72,2
1998	2 717	- 1,3	12,2	12 914	+ 2,1	104,9	72,3
1999	2 770	+ 1,9	12,1	13 470	+ 4,3	105,9	74,0
2000	2 794	+ 0,9	12,0	13 837	+ 2,7	105,9	74,0
2001	2 791	- 0,1	11,8	13 965	+ 0,9	104,6	73,1
2002	2 777	- 0,5	11,9	13 988	+ 0,2	104,8	73,2
2003	2 775	- 0,1	11,8	13 998	+ 0,1	103,4	72,3
2004	2 790	+ 0,5	11,6	14 085	+ 0,6	101,1	72,1
2005	2 862	+ 2,6	11,8	14 380	+ 2,1	101,3	72,3
2006	2 948	+ 3,0	11,9	14 789	+ 2,8	101,4	71,7
2007	3 056	+ 3,7	12,0	15 291	+ 3,4	101,2	71,9
2008	3 152	+ 3,1	11,9	15 712	+ 2,8	99,3	71,1
2009	3 140	- 0,4	12,1	15 649	- 0,4	99,5	72,3
2010	3 169	+ 0,9	12,0	15 709	+ 0,4	97,8	70,5
2011	3 251	+ 2,6	12,0	16 013	+ 1,9	96,6	68,8

¹ einschließlich privater Organisationen ohne Erwerbszweck

² Die zurückgerechneten Ergebnisse für die Jahre 1995 bis 2010 nach der Revision 2011 sind nicht mit Angaben der früheren Berechnungsstände vergleichbar.

305 Verfügbares Einkommen der privaten Haushalte ¹ 1995 bis 2011 ²

Quelle: Statistisches Amt Mecklenburg-Vorpommern

Jahr	Verfügbares Einkommen						
	insgesamt			je Einwohner			
	absolut	Anteil am Landeswert (MV)	darunter	absolut	Veränderung gegenüber dem Vorjahr	Landeswert MV=100	Deutschland=100
			empfangene Sozialleistungen				
Millionen EUR	in %	in %	EUR	um %			
1995	2 684	13,0	37,7	11 631	x	102,8	79,8
1996	2 711	12,8	40,1	12 089	+ 3,9	104,1	81,6
1997	2 646	12,3	42,2	12 157	+ 0,6	102,6	81,0
1998	2 643	12,1	43,2	12 560	+ 3,3	103,7	82,3
1999	2 717	12,0	42,6	13 214	+ 5,2	104,8	84,8
2000	2 716	11,8	41,5	13 448	+ 1,8	104,2	85,0
2001	2 765	11,7	42,4	13 836	+ 2,9	103,5	84,5
2002	2 805	11,8	43,5	14 129	+ 2,1	103,9	85,5
2003	2 841	11,7	44,1	14 329	+ 1,4	102,9	84,8
2004	2 868	11,6	44,2	14 477	+ 1,0	101,1	84,2
2005	2 933	11,7	42,4	14 734	+ 1,8	101,0	83,9
2006	3 004	11,8	41,0	15 072	+ 2,3	100,9	83,9
2007	3 033	11,9	39,5	15 175	+ 0,7	100,7	83,1
2008	3 069	11,8	39,1	15 299	+ 0,8	98,7	81,5
2009	3 139	12,0	41,7	15 643	+ 2,2	99,3	83,5
2010	3 161	12,0	42,2	15 669	+ 0,2	97,8	81,1
2011	3 189	11,9	41,4	15 709	+ 0,3	96,3	78,8

¹ einschließlich privater Organisationen ohne Erwerbszweck

² Die zurückgerechneten Ergebnisse für die Jahre 1995 bis 2010 nach der Revision 2011 sind nicht mit Angaben der früheren Berechnungsstände vergleichbar.

306 Arbeitnehmerentgelt 2000 bis 2011

Quelle: Statistisches Amt Mecklenburg-Vorpommern

Jahr	Arbeitnehmerentgelt				
	insgesamt			je Arbeitnehmer	
	absolut	Veränderung gegenüber dem Vorjahr	Anteil am Landeswert	absolut	Abweichung vom Landesdurchschnitt
	Millionen EUR	um %	in %	EUR	um %
2000	2 478	x	14,8	25 184	+ 5,0
2001	2 498	+ 0,8	15,1	25 733	+ 5,8
2002	2 494	- 0,2	15,1	26 084	+ 5,5
2003	2 482	- 0,5	15,2	26 526	+ 5,5
2004	2 488	+ 0,3	15,2	26 733	+ 5,7
2005	2 499	+ 0,5	15,2	27 349	+ 6,5
2006	2 506	+ 0,3	15,3	27 054	+ 5,6
2007	2 598	+ 3,7	15,4	27 481	+ 6,1
2008	2 750	+ 5,8	15,9	28 509	+ 8,3
2009	2 827	+ 2,8	16,0	29 192	+ 8,9
2010	2 861	+ 1,2	16,0	29 640	+ 8,7
2011	2 967	+ 3,7	16,2	30 482	+ 8,2

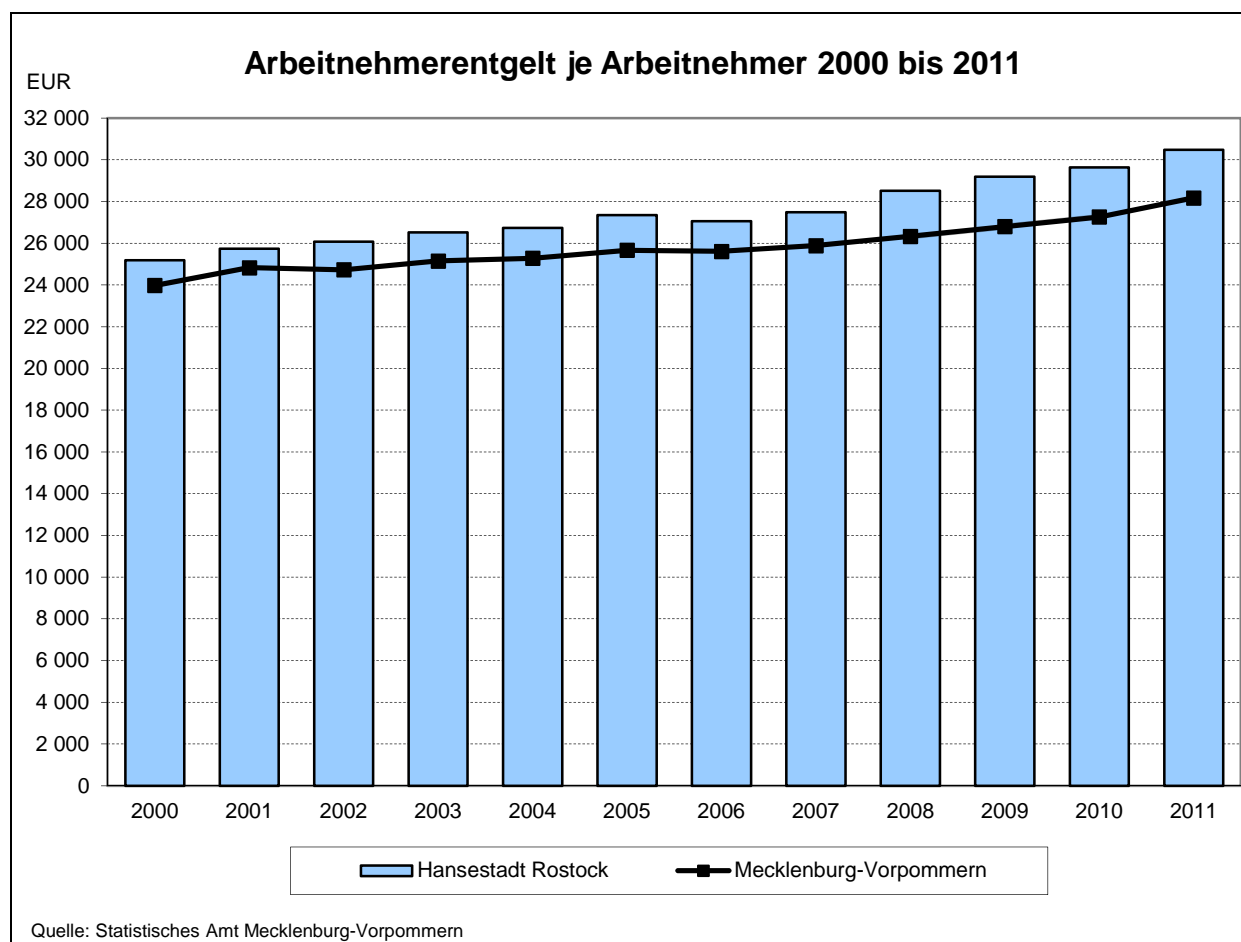

307 Arbeitnehmerentgelt nach Wirtschaftsbereichen 2000 bis 2011

Quelle: Statistisches Amt Mecklenburg-Vorpommern

Jahr	Bruttowertschöpfung insgesamt	Davon nach Wirtschaftsbereichen ¹							
		Land- und Forstwirtschaft, Fischerei (A)	Produzierendes Gewerbe (B bis F)			Dienstleistungsbereiche (G bis T)			
			B bis F insgesamt	darunter		G bis T insgesamt	davon		
				Verarbeitendes Gewerbe (C)	Baugewerbe (F)		Handel, Verkehr, Lagerei, Gastgewerbe, Information u. Kommunikation (G bis J)	Finanz-, Versicherungs- u. Unternehmensdienstleister (K bis N)	Öffentliche u. sonstige Dienstleister, Erziehung, Gesundheit, Private Haushalte (O bis T)
<u>Arbeitnehmerentgelt (Millionen EUR)</u>									
2000	2 478	.	470	226	171	2 002	520	383	1 098
2001	2 498	.	454	223	159	2 039	516	394	1 129
2002	2 494	.	426	217	133	2 062	514	393	1 156
2003	2 482	.	408	212	116	2 069	503	386	1 180
2004	2 488	.	408	216	106	2 078	493	367	1 217
2005	2 499	.	390	212	92	2 108	486	377	1 245
2006	2 506	.	401	237	74	2 104	501	398	1 206
2007	2 598	.	409	244	77	2 188	519	433	1 236
2008	2 750	.	435	270	75	2 314	554	464	1 295
2009	2 827	.	450	284	74	2 376	571	462	1 344
2010	2 861	.	435	260	84	2 424	582	478	1 363
2011	2 967	.	460	273	88	2 505	602	509	1 394
<u>Veränderung gegenüber dem Vorjahr (um %)</u>									
2001	0,8	.	- 3,4	- 1,3	- 6,9	1,9	- 0,8	2,9	2,8
2002	- 0,2	.	- 6,2	- 2,7	- 16,5	1,2	- 0,5	- 0,4	2,5
2003	- 0,5	.	- 4,4	- 2,5	- 12,4	0,3	- 2,1	- 1,7	2,0
2004	0,3	.	0,0	2,2	- 8,8	0,4	- 1,9	- 5,0	3,2
2005	0,5	.	- 4,3	- 2,2	- 13,6	1,4	- 1,6	2,7	2,3
2006	0,3	.	2,8	11,9	- 18,7	- 0,2	3,1	5,5	- 3,1
2007	3,7	.	2,0	3,0	3,9	4,0	3,5	8,9	2,5
2008	+ 5,8	.	+ 6,3	+ 10,6	- 3,7	+ 5,8	+ 6,9	+ 7,2	+ 4,8
2009	+ 2,8	.	+ 3,4	+ 5,4	- 0,4	+ 2,7	+ 2,9	- 0,4	+ 3,7
2010	+ 1,2	.	- 3,2	- 8,5	+ 13,4	+ 2,0	+ 2,1	+ 3,5	+ 1,5
2011	+ 3,7	.	+ 5,6	+ 5,0	+ 4,0	+ 3,4	+ 3,3	+ 6,6	+ 2,3
<u>Anteil am Arbeitnehmerentgelt insgesamt (in %)</u>									
2000	100	.	19,0	9,1	6,9	80,8	21,0	15,5	44,3
2001	100	.	18,2	8,9	6,4	81,6	20,7	15,8	45,2
2002	100	.	17,1	8,7	5,3	82,7	20,6	15,8	46,4
2003	100	.	16,4	8,5	4,7	83,4	20,3	15,6	47,5
2004	100	.	16,4	8,7	4,3	83,5	19,8	14,8	48,9
2005	100	.	15,6	8,5	3,7	84,3	19,4	15,1	49,8
2006	100	.	16,0	9,5	3,0	84,0	20,0	15,9	48,1
2007	100	.	15,7	9,4	3,0	84,2	20,0	16,7	47,6
2008	100	0,1	15,8	9,8	2,7	84,1	20,1	16,9	47,1
2009	100	0,1	15,9	10,0	2,6	84,0	20,2	16,3	47,5
2010	100	0,1	15,2	9,1	2,9	84,7	20,3	16,7	47,6
2011	100	0,1	15,5	9,2	3,0	84,4	20,3	17,2	47,0

¹ Systematik der Wirtschaftszweige, (Ausgabe deutsche Fassung WZ 2008)

308 Bruttolöhne und -gehälter 2000 bis 2011

Quelle: Statistisches Amt Mecklenburg-Vorpommern

Jahr	Bruttolöhne und -gehälter				
	insgesamt			je Arbeitnehmer	
	absolut	Veränderung gegenüber dem Vorjahr	Anteil am Landeswert	absolut	Abweichung vom Landesdurchschnitt
	Millionen EUR	um %	in %	EUR	um %
2000	2 043	.	14,8	20 763	+ 5,0
2001	2 063	+ 1,0	15,1	21 248	+ 5,7
2002	2 059	- 0,2	15,1	21 535	+ 5,4
2003	2 041	- 0,9	15,1	21 813	+ 5,3
2004	2 043	+ 0,1	15,2	21 958	+ 5,5
2005	2 046	+ 0,1	15,2	22 387	+ 6,3
2006	2 067	+ 1,0	15,3	22 312	+ 5,5
2007	2 148	+ 3,9	15,4	22 720	+ 6,0
2008	2 268	+ 5,6	15,9	23 516	+ 8,1
2009	2 331	+ 2,8	16,0	24 066	+ 8,8
2010	2 355	+ 1,0	16,0	24 402	+ 8,6
2011	2 448	+ 3,9	16,2	25 152	+ 8,0

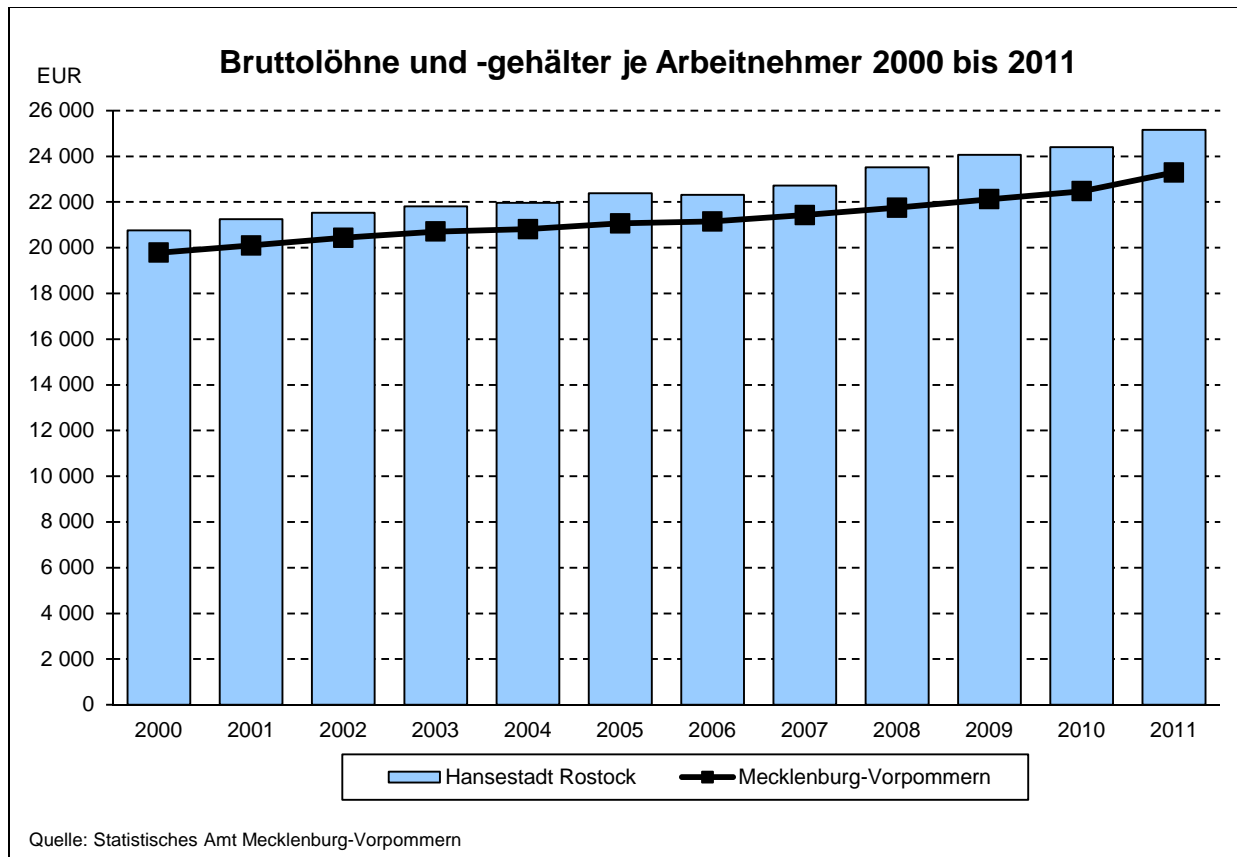

309 Bruttolöhne und -gehälter nach Wirtschaftsbereichen 2000 bis 2011

Quelle: Statistisches Amt Mecklenburg-Vorpommern

Jahr	Bruttowertschöpfung insgesamt	Davon nach Wirtschaftsbereichen ¹							
		Land- und Forstwirtschaft, Fischerei (A)	Produzierendes Gewerbe (B bis F)			Dienstleistungsbereiche (G bis T)			
			B bis F insgesamt	darunter		G bis T insgesamt	davon		
				Verarbeitendes Gewerbe (C)	Baugewerbe (F)		Handel, Verkehr, Lagerei, Gastgewerbe, Information u. Kommunikation (G bis J)	Finanz-, Versicherungs- u. Unternehmensdienstleister (K bis N)	Öffentliche u. sonstige Dienstleister, Erziehung, Gesundheit, Private Haushalte (O bis T)
<u>Bruttolöhne und -gehälter (Millionen EUR)</u>									
2000	2 043	.	389	188	140	1 649	436	318	895
2001	2 063	.	376	186	131	1 683	434	328	921
2002	2 059	.	354	181	110	1 701	432	327	942
2003	2 041	.	337	176	96	1 699	422	320	957
2004	2 043	.	338	180	87	1 704	414	305	985
2005	2 046	.	324	177	76	1 720	407	314	1 000
2006	2 067	.	333	197	61	1 733	421	332	980
2007	2 148	.	340	203	64	1 807	438	362	1 007
2008	2 268	.	362	225	62	1 905	469	389	1 047
2009	2 331	.	375	238	62	1 954	483	387	1 084
2010	2 355	.	362	217	70	1 992	492	400	1 101
2011	2 448	.	385	230	73	2 062	509	427	1 126
<u>Veränderung gegenüber dem Vorjahr (um %)</u>									
2001	+ 1,0	.	- 3,3	- 1,2	- 6,8	+ 2,1	- 0,5	+ 3,1	+ 2,9
2002	- 0,2	.	- 6,0	- 2,7	- 16,3	+ 1,1	- 0,4	- 0,4	+ 2,3
2003	- 0,9	.	- 4,6	- 2,7	- 12,6	- 0,1	- 2,4	- 2,0	+ 1,5
2004	+ 0,1	.	+ 0,1	+ 2,3	- 8,7	+ 0,3	- 1,8	- 4,8	+ 2,9
2005	+ 0,1	.	- 4,0	- 1,8	- 13,3	+ 1,0	- 1,8	+ 3,0	+ 1,5
2006	+ 1,0	.	+ 2,6	+ 11,8	- 18,9	+ 0,8	+ 3,6	+ 5,8	- 2,0
2007	+ 3,9	.	+ 2,1	+ 2,8	+ 4,4	+ 4,3	+ 4,0	+ 9,0	+ 2,8
2008	+ 5,6	.	+ 6,5	+ 10,9	- 3,5	+ 5,4	+ 7,2	+ 7,4	+ 3,9
2009	+ 2,8	.	+ 3,7	+ 5,8	- 0,4	+ 2,6	+ 2,9	- 0,4	+ 3,6
2010	+ 1,0	.	- 3,6	- 9,0	+ 13,3	+ 1,9	+ 1,9	+ 3,2	+ 1,5
2011	+ 3,9	.	+ 6,3	+ 6,0	+ 4,3	+ 3,5	+ 3,5	+ 6,9	+ 2,3
<u>Anteil an den Bruttolöhnen und -gehältern insgesamt (in %)</u>									
2000	100	.	19,0	9,2	6,9	80,7	21,3	15,6	43,8
2001	100	.	18,2	9,0	6,3	81,6	21,0	15,9	44,6
2002	100	.	17,2	8,8	5,3	82,6	21,0	15,9	45,8
2003	100	.	16,5	8,6	4,7	83,2	20,7	15,7	46,9
2004	100	.	16,5	8,8	4,3	83,4	20,3	14,9	48,2
2005	100	.	15,9	8,7	3,7	84,1	19,9	15,3	48,9
2006	100	.	16,1	9,5	3,0	83,8	20,4	16,1	47,4
2007	100	.	15,8	9,5	3,0	84,1	20,4	16,9	46,9
2008	100	0,1	16,0	9,9	2,7	84,0	20,7	17,2	46,2
2009	100	0,1	16,1	10,2	2,7	83,8	20,7	16,6	46,5
2010	100	0,1	15,4	9,2	3,0	84,6	20,9	17,0	46,8
2011	100	0,1	15,7	9,4	3,0	84,2	20,8	17,4	46,0

¹ Systematik der Wirtschaftszweige, (Ausgabe deutsche Fassung WZ 2008)

310 Erwerbstätige und Arbeitnehmer 2000 bis 2011

Quelle: Statistisches Amt Mecklenburg-Vorpommern

Jahr	Erwerbstätige			Arbeitnehmer		
	insgesamt	Veränderung gegenüber dem Vorjahr	Anteil am Landeswert	insgesamt	Veränderung gegenüber dem Vorjahr	Anteil am Landeswert
	1 000 Personen	um %	in %	1 000 Personen	um %	in %
2000	104,8	.	13,8	98,4	.	14,1
2001	103,8	- 0,9	14,0	97,1	- 1,3	14,3
2002	102,8	- 1,0	14,0	95,6	- 1,5	14,4
2003	101,1	- 1,6	14,0	93,5	- 2,2	14,4
2004	101,0	- 0,1	14,1	93,1	- 0,5	14,4
2005	99,7	- 1,3	13,9	91,4	- 1,8	14,3
2006	101,4	+ 1,7	14,1	92,6	+ 1,4	14,5
2007	103,5	+ 2,1	14,1	94,5	+ 2,0	14,5
2008	105,5	+ 1,9	14,3	96,5	+ 2,0	14,7
2009	106,0	+ 0,5	14,3	96,9	+ 0,4	14,7
2010	105,7	- 0,3	14,3	96,5	- 0,4	14,7
2011	106,5	+ 0,8	14,6	97,3	+ 0,8	15,0

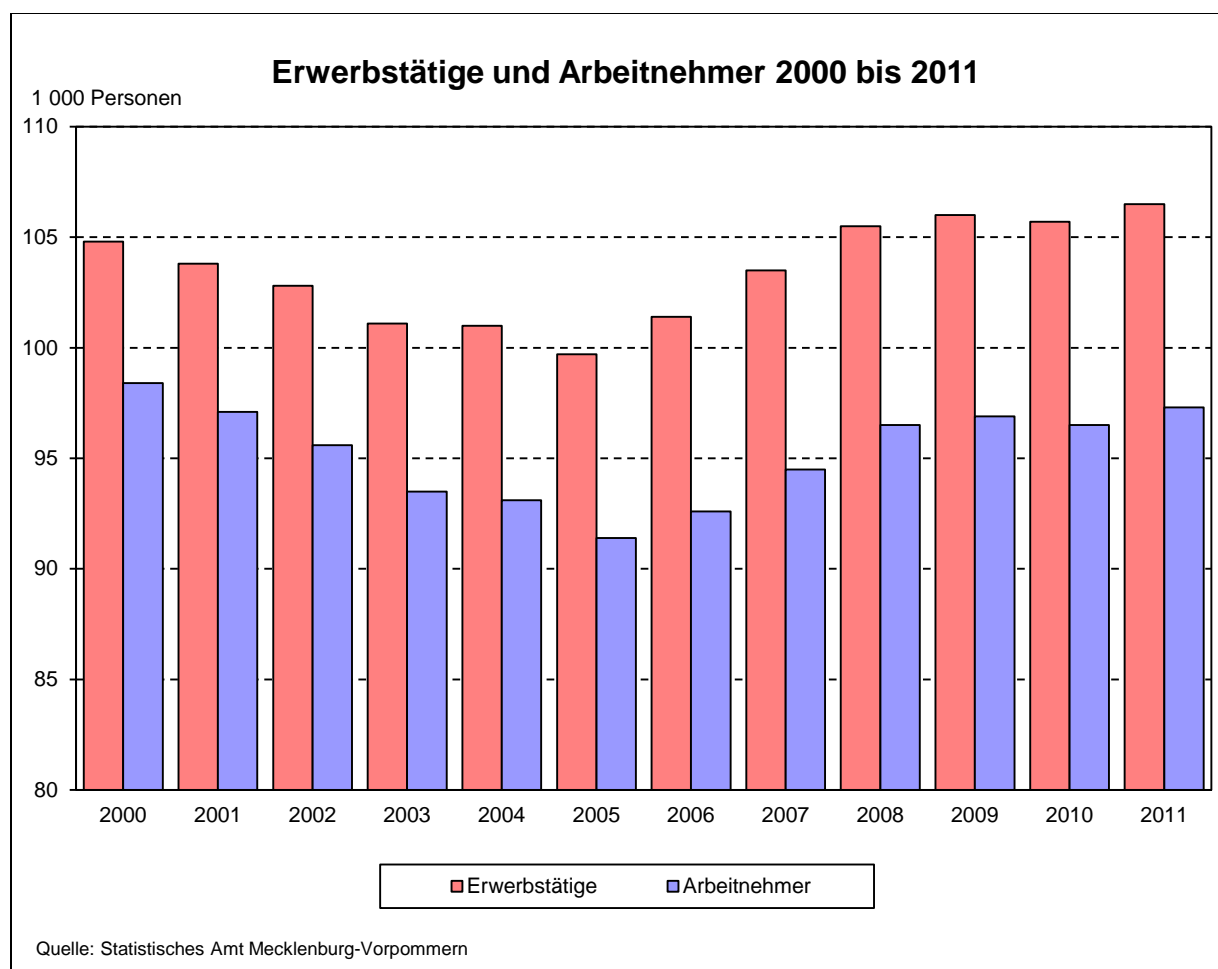

311 Entwicklung der Zahl der Erwerbstätigen nach Wirtschaftsbereichen 2000 bis 2011

Quelle: Statistisches Amt Mecklenburg-Vorpommern

Jahr	Erwerbs- tätige insgesamt	Davon nach Wirtschaftsbereichen ¹							
		Land- und Forstwirtschaft, Fischerei (A)	Produzierendes Gewerbe (B bis F)			Dienstleistungsbereiche (G bis T)			
			B bis F insgesamt	darunter		G bis T insgesamt	davon		
				Verarbei- tendes Gewerbe (C)	Bau- gewerbe (F)		Handel, Verkehr, Lagerei, Gastgewerbe, Information u. Kommuni- kation (G bis J)	Finanz-, Versicher- ungs- u. Unter- nehmens- dienstleister (K bis N)	Öffentliche u. sonstige Dienstleister, Erziehung, Gesundheit, Private Haushalte (O bis T)
<u>Erwerbstätige (1 000 Personen)</u>									
2000	104,8	0,3	17,8	7,6	7,9	86,7	27,1	18,1	41,5
2001	103,8	0,2	16,2	7,4	6,6	87,4	26,6	18,6	42,2
2002	102,8	0,3	15,2	7,1	5,9	87,3	26,7	18,6	42,0
2003	101,1	0,3	14,2	6,9	5,1	86,6	26,0	18,4	42,2
2004	101,0	0,1	13,9	7,0	4,7	87,0	25,5	18,5	43,0
2005	99,7	0,1	13,2	6,9	4,1	86,4	25,0	18,8	42,7
2006	101,4	0,1	13,6	7,5	3,9	87,7	25,1	20,1	42,5
2007	103,5	0,1	13,2	7,2	3,8	90,2	25,9	21,1	43,3
2008	105,5	0,1	13,6	7,8	3,5	91,8	26,5	21,8	43,5
2009	106,0	0,1	13,4	7,9	3,3	92,5	26,7	21,8	44,0
2010	105,7	0,1	13,1	7,6	3,3	92,5	26,5	22,5	43,5
2011	106,5	0,1	13,5	7,8	3,4	92,9	27,0	23,5	42,4
<u>Veränderung gegenüber dem Vorjahr (um %)</u>									
2001	- 0,9	- 20,3	- 9,1	- 3,5	- 16,2	+ 0,8	- 1,7	+ 2,8	+ 1,6
2002	- 1,0	+ 6,3	- 5,7	- 3,3	- 10,3	- 0,2	+ 0,2	- 0,5	- 0,3
2003	- 1,6	+ 7,1	- 6,7	- 2,7	- 13,8	- 0,7	- 2,5	- 0,7	+ 0,4
2004	- 0,1	- 48,2	- 2,2	+ 0,7	- 8,3	+ 0,4	- 2,0	+ 0,5	+ 1,8
2005	- 1,3	- 25,5	- 5,0	- 1,7	- 12,6	- 0,6	- 2,1	+ 1,7	- 0,8
2006	+ 1,7	.	+ 3,3	+ 9,1	- 5,1	+ 1,4	+ 0,6	+ 6,6	- 0,4
2007	+ 2,1	.	- 3,2	- 3,9	- 3,0	+ 2,9	+ 3,1	+ 5,0	+ 1,8
2008	+ 1,9	+ 5,0	+ 2,8	+ 8,8	- 7,1	+ 1,8	+ 2,5	+ 3,3	+ 0,6
2009	+ 0,5	+ 5,7	- 0,8	+ 1,5	- 5,9	+ 0,7	+ 0,5	+ 0,4	+ 1,0
2010	- 0,3	+ 1,8	- 2,7	- 4,5	+ 0,9	+ 0,0	- 0,7	+ 3,2	- 1,1
2011	+ 0,8	- 11,5	+ 3,1	+ 3,0	+ 1,0	+ 0,5	+ 2,0	+ 4,5	- 2,5
<u>Anteil an den Erwerbstätigen insgesamt (in %)</u>									
2000	100	0,3	17,0	7,3	7,5	82,7	25,8	17,3	39,6
2001	100	0,2	15,6	7,1	6,4	84,2	25,6	18,0	40,6
2002	100	0,2	14,8	6,9	5,8	84,9	26,0	18,1	40,9
2003	100	0,3	14,0	6,8	5,1	85,7	25,7	18,2	41,7
2004	100	0,1	13,7	6,9	4,6	86,1	25,2	18,3	42,5
2005	100	0,1	13,2	6,9	4,1	86,7	25,0	18,9	42,8
2006	100	0,1	13,4	7,4	3,8	86,5	24,8	19,8	41,9
2007	100	0,1	12,7	6,9	3,6	87,2	25,0	20,4	41,8
2008	100	0,1	12,8	7,4	3,3	87,1	25,2	20,6	41,3
2009	100	0,1	12,7	7,5	3,1	87,2	25,1	20,6	41,5
2010	100	0,1	12,4	7,2	3,2	87,5	25,0	21,3	41,1
2011	100	0,1	12,7	7,3	3,2	87,2	25,3	22,1	39,8

¹ Systematik der Wirtschaftszweige, (Ausgabe deutsche Fassung WZ 2008)

312 Entwicklung der Zahl der Arbeitnehmer nach Wirtschaftsbereichen 2000 bis 2011

Quelle: Statistisches Amt Mecklenburg-Vorpommern

Jahr	Arbeitnehmer insgesamt	Davon nach Wirtschaftsbereichen ¹							
		Land- und Forstwirtschaft, Fischerei (A)	Produzierendes Gewerbe (B bis F)			Dienstleistungsbereiche (G bis T)			
			B bis F insgesamt	darunter		G bis T insgesamt	davon		
				Verarbeitendes Gewerbe (C)	Baugewerbe (F)		Handel, Verkehr, Lagerei, Gastgewerbe, Information u. Kommunikation (G bis J)	Finanz- u. Unternehmensdienstleister (K bis N)	Öffentliche u. sonstige Dienstleister, Erziehung, Gesundheit, Private Haushalte (O bis T)
<u>Arbeitnehmer (1 000 Personen)</u>									
2000	98,4	0,3	16,6	7,3	7,1	81,5	24,6	16,7	40,2
2001	97,1	0,2	15,0	7,0	5,8	81,9	24,1	17,1	40,7
2002	95,6	0,2	14,0	6,7	5,1	81,4	24,2	16,8	40,4
2003	93,5	0,2	13,0	6,5	4,4	80,3	23,5	16,4	40,4
2004	93,1	0,1	12,7	6,6	4,0	80,2	23,0	16,3	40,9
2005	91,4	0,1	12,0	6,4	3,4	79,3	22,4	16,6	40,3
2006	92,6	0,1	12,4	7,1	3,1	80,2	22,6	17,7	39,9
2007	94,5	0,1	12,0	6,8	3,0	82,5	23,3	18,8	40,5
2008	96,5	0,1	12,4	7,4	2,8	83,9	23,8	19,3	40,8
2009	96,9	0,1	12,4	7,6	2,7	84,3	24,0	19,0	41,4
2010	96,5	0,1	12,1	7,2	2,7	84,3	23,7	19,4	41,2
2011	97,3	0,1	12,5	7,5	2,7	84,8	24,2	20,3	40,2
<u>Veränderung gegenüber dem Vorjahr (um %)</u>									
2001	- 1,3	- 33,3	- 9,6	- 4,1	- 18,3	+ 0,5	- 2,0	+ 2,4	+ 1,2
2002	- 1,5	+ 0,0	- 6,7	- 4,3	- 12,1	- 0,6	+ 0,4	- 1,8	- 0,7
2003	- 2,2	+ 0,0	- 7,1	- 3,0	- 13,7	- 1,4	- 2,9	- 2,4	+ 0,0
2004	- 0,5	- 50,0	- 2,3	+ 1,5	- 9,1	- 0,1	- 2,1	- 0,6	+ 1,2
2005	- 1,8	+ 0,0	- 5,5	- 3,0	- 15,0	- 1,1	- 2,6	+ 1,8	- 1,5
2006	+ 1,4	+ 0,0	+ 3,3	+ 10,9	- 8,8	+ 1,1	+ 0,9	+ 6,6	- 1,0
2007	+ 2,0	+ 0,0	- 3,2	- 4,2	- 3,2	+ 2,9	+ 3,1	+ 6,2	+ 1,5
2008	+ 2,0	.	+ 3,3	+ 8,8	- 6,7	+ 1,7	+ 2,1	+ 2,7	+ 0,7
2009	+ 0,4	.	+ 0,0	+ 2,7	- 3,6	+ 0,5	+ 0,8	- 1,6	+ 1,5
2010	- 0,4	.	- 2,4	- 5,3	+ 0,0	+ 0,0	- 1,3	+ 2,1	- 0,5
2011	+ 0,8	.	+ 3,3	+ 4,2	+ 0,0	+ 0,6	+ 2,1	+ 4,6	- 2,4
<u>Anteil an den Arbeitnehmer insgesamt (in %)</u>									
2000	100	0,3	16,9	7,4	7,2	82,8	25,0	17,0	40,9
2001	100	0,2	15,4	7,2	6,0	84,3	24,8	17,6	41,9
2002	100	0,2	14,6	7,0	5,3	85,1	25,3	17,6	42,3
2003	100	0,2	13,9	7,0	4,7	85,9	25,1	17,5	43,2
2004	100	0,1	13,6	7,1	4,3	86,1	24,7	17,5	43,9
2005	100	0,1	13,1	7,0	3,7	86,8	24,5	18,2	44,1
2006	100	0,1	13,4	7,7	3,3	86,6	24,4	19,1	43,1
2007	100	0,1	12,7	7,2	3,2	87,3	24,7	19,9	42,9
2008	100	0,1	12,8	7,7	2,9	86,9	24,7	20,0	42,3
2009	100	0,1	12,8	7,8	2,8	87,0	24,8	19,6	42,7
2010	100	0,1	12,5	7,5	2,8	87,4	24,6	20,1	42,7
2011	100	0,1	12,8	7,7	2,8	87,2	24,9	20,9	41,3

¹ Systematik der Wirtschaftszweige, (Ausgabe deutsche Fassung WZ 2008)

313 Sozialversicherungspflichtig beschäftigte Arbeitnehmer (Arbeitsort) 1992 bis 2012

Quelle: Bundesagentur für Arbeit

Stand am 30.06.	Sozialversicherungspflichtig beschäftigte Arbeitnehmer (Arbeitsort)				
	insgesamt	Veränderung gegenüber dem Vorjahr	Anteil am Land M-V insgesamt	davon	
				männlich	weiblich
Personen	um %	in %	Personen		
1992	123 638	x	18,0	65 573	58 065
1993	107 467	- 13,1	17,1	56 810	50 657
1994	103 406	- 3,8	16,3	55 573	47 833
1995	98 998	- 4,3	15,3	52 979	46 019
1996	97 220	- 1,8	15,3	51 214	46 006
1997	89 907	- 7,5	14,6	47 088	42 819
1998	85 416	- 5,0	14,1	43 655	41 761
1999	85 080	- 0,4	14,1	42 756	42 324
2000	83 178	- 2,2	14,1	41 159	42 019
2001	80 711	- 3,0	.	39 685	41 026
2002	78 521	- 2,7	14,3	37 995	40 526
2003	75 161	- 4,3	14,3	35 920	39 241
2004	73 149	- 2,7	14,3	34 638	38 511
2005	71 323	- 2,5	14,2	33 442	37 881
2006	73 329	+ 2,8	14,6	34 532	38 797
2007	74 870	+ 2,1	14,6	35 653	39 217
2008	77 287	+ 3,2	14,8	36 828	40 459
2009 ¹	77 693	+ 0,5	14,9	36 597	41 096
2010 ¹	78 373	+ 0,9	14,9	36 896	41 477
2011 ¹	79 240	+ 1,1	15,0	37 126	42 114
2012¹	80 934	+ 2,1	15,2	38 400	42 534

¹ vorläufige Ergebnisse

314 Sozialversicherungspflichtig beschäftigte Arbeitnehmer (Arbeitsort) nach Altersgruppen 1994 bis 2012

Quelle: Bundesagentur für Arbeit

Stand am 30.06	Sozialversicherungspflichtig beschäftigte Arbeitnehmer (Arbeitsort)								
	insgesamt	darunter/davon im Alter von... bis unter... Jahren ¹							60 und mehr
		unter 20	20 - 25	25 - 30	30 - 40	40 - 50	50 - 55	55 - 60	
Personen									
1994	103 406	4 584	8 161	12 801	31 678	24 026	14 432	6 679	888
1995	98 998	5 019	7 199	11 358	29 853	23 693	12 340	8 387	980
1996	97 220	5 445	6 889	10 547	29 203	24 696	10 121	9 082	1 058
1997	89 907	5 590	6 070	9 307	26 783	23 630	8 133	9 177	1 056
1998	85 416	4 816	6 073	8 015	25 516	23 547	7 382	8 673	1 226
1999	85 080	4 879	6 805	7 250	24 662	24 133	7 283	8 492	1 449
2000	83 178	4 022	6 727	6 680	23 698	24 383	7 672	8 069	1 779
2001	80 711	3 975	7 065	6 290	22 104	23 766	8 478	6 668	2 197
2002	78 521	3 822	6 733	5 939	20 835	23 464	8 990	5 988	2 586
2003	75 161	3 511	6 182	5 992	18 920	22 713	9 428	5 550	2 681
2004	73 149	3 550	5 886	6 076	17 242	22 253	9 661	5 430	3 051
2005	71 323	3 395	5 741	6 376	15 728	21 826	9 669	5 656	2 932
2006	73 329	3 318	6 424	7 083	15 199	22 304	9 984	6 479	2 538
2007	74 870	3 229	6 875	7 467	14 859	22 388	10 072	7 313	2 667
2008	77 287	3 097	7 277	8 115	14 969	22 522	10 225	8 231	2 851
2009	77 693	2 583	7 570	8 312	14 988	22 174	10 198	8 664	3 204
2010 insgesamt ²	78 373	1 839	7 741	8 571	15 310	21 787	10 379	9 089	3 657
<u>darunter: weiblich</u>	41 477	851	4 008	4 478	7 941	11 959	5 689	4 925	1 626
2011 insgesamt ²	79 240	1 222	7 608	8 997	15 731	21 440	10 659	9 347	4 236
<u>darunter: weiblich</u>	42 114	562	3 968	4 666	8 133	11 845	5 883	5 119	1 938
2012 insgesamt²	80 934	1 087	6 949	9 605	16 462	21 057	11 108	9 656	5 010
<u>darunter: weiblich</u>	42 534	470	3 568	4 956	8 402	11 518	5 996	5 307	2 317

¹ ab 2004 vollständige Aufgliederung der Summe

² vorläufige Ergebnisse

315 Ausländische sozialversicherungspflichtig Beschäftigte (Arbeitsort) 1996 bis 2012

Quelle: Bundesagentur für Arbeit

Stand	Ausländische sozialversicherungspflichtig Beschäftigte (Arbeitsort)		
	insgesamt	davon	
		männlich	weiblich
Personen			
31.12.1996	1 006	780	226
30.06.1997	855	634	221
30.06.1998	770	590	180
30.06.1999	730	581	149
30.06.2000	801	645	156
30.06.2001	1 024	762	262
30.06.2002	864	651	213
30.06.2003	851	611	240
30.06.2004	868	612	256
30.06.2005	844	599	245
30.06.2006	861	600	261
30.06.2007	968	682	286
30.06.2008	1 052	759	293
30.06.2009 ¹	1 193	856	337
30.06.2010 ¹	1 260	896	364
30.06.2011 ¹	1 341	913	428
30.06.2012 ¹	1 530	1 053	477

¹ vorläufige Ergebnisse

316 Sozialversicherungspflichtig Beschäftigte (Arbeitsort) nach Wirtschaftsabschnitten und beruflicher Ausbildung am 30. Juni 2012 ¹

Quelle: Bundesagentur für Arbeit

Merkmal	Sozialversicherungspflichtig Beschäftigte		
	insgesamt	davon	
		männlich	weiblich
Personen			
Insgesamt	80 934	38 400	42 534
<u>davon nach Wirtschaftsabschnitten ²:</u>			
A Land- und Forstwirtschaft, Fischerei	39	25	14
B-F Produzierendes Gewerbe	12 700	10 074	2 626
<u>darunter:</u>			
C Verarbeitendes Gewerbe	6 497	5 034	1 463
F Baugewerbe	2 848	2 481	367
G-I Handel; Instandhaltung u. Reparatur von Kraftfahrzeugen; Verkehr und Lagerei; Gastgewerbe	18 903	9 801	9 102
J Information und Kommunikation	1 577	969	608
K Erbringung von Finanz- u. Versicherungsdienstleistungen	2 016	768	1 248
L Grundstücks- und Wohnungswesen	1 383	678	705
M-N Erbringung von freiberuflichen, wissenschaftlichen und technischen Dienstleistungen; Erbringung von sonstigen wirtschaftlichen Dienstleistungen	15 269	8 144	7 125
O-Q Öffentliche Verwaltung, Verteidigung u. Sozialversicherung; Erziehung und Unterricht; Gesundheits- und Sozialwesen	24 934	6 586	18 348
R-U Kunst, Unterhaltung und Erholung; Erbringung von sonstigen Dienstleistungen; Private Haushalte mit Hauspersonal; Herstellung von Waren und Erbringung von Dienstleistungen durch private Haushalte für den Eigenbedarf ohne ausgeprägten Schwerpunkt; Exterritoriale Organisationen und Körperschaften; ohne Angabe	4 113	1 355	2 758

¹ vorläufige Ergebnisse

² Klassifikation der Wirtschaftszweige, Ausgabe 2008 (WZ 2008)

317 Sozialversicherungspflichtig Beschäftigte (Wohnort) nach Stadtbereichen 2011 und 2012

Quelle: Bundesagentur für Arbeit

Stadtbereich	Sozialversicherungspflichtig Beschäftigte						
	insgesamt	davon		davon		darunter	
		männlich	weiblich	Deutsche	Ausländer	unter 20 Jahren	20 bis unter 25 Jahren
Personen							
<u>30. Juni 2011</u>							
A Warnemünde	2 458	1 176	1 282	2 413	45	14	131
B Rostock-Heide	553	278	275	548	5	13	34
C Lichtenhagen	4 386	2 176	2 210	4 302	84	92	548
D Groß Klein	4 091	2 121	1 970	4 031	60	93	471
E Lütten Klein	4 457	2 256	2 201	4 357	100	94	638
F Evershagen	4 838	2 451	2 387	4 693	145	112	693
G Schmarl	2 574	1 352	1 222	2 524	50	55	307
H Reutershagen	6 294	2 991	3 303	6 231	63	54	571
I Hansaviertel	3 110	1 492	1 618	3 082	28	22	258
J Gartenstadt/Stadtweide	1 086	518	568	1 075	11	9	48
K Kröpeliner-Tor-Vorstadt	7 534	3 690	3 844	7 351	183	49	829
L Südstadt	3 872	1 905	1 967	3 784	88	55	363
M Biestow	1 061	503	558	1 058	3	7	42
N Stadtmitte	7 015	3 435	3 580	6 718	297	42	600
O Brinckmansdorf	3 416	1 631	1 785	3 397	19	32	192
P Dierkow-Neu	4 035	2 156	1 879	3 959	76	80	546
Q Dierkow-Ost	373	188	185	.	.	4	23
R Dierkow-West	390	193	197	.	.	6	20
S Toitenwinkel	5 172	2 657	2 515	5 121	51	108	724
T Gehlsdorf	1 599	748	851	1 588	11	15	81
U Rostock-Ost	569	269	300	.	.	5	32
Stadtbereich nicht zuordenbar	139	77	62	136	3	.	5
<u>30. Juni 2012</u>							
A Warnemünde	2 436	1 163	1 273	2 385	51	10	108
B Rostock-Heide	541	266	275	539	.	8	29
C Lichtenhagen	4 557	2 266	2 291	4 461	96	73	520
D Groß Klein	4 164	2 179	1 985	4 083	81	73	455
E Lütten Klein	4 558	2 351	2 207	4 449	109	91	643
F Evershagen	4 951	2 532	2 419	4 784	167	80	615
G Schmarl	2 635	1 401	1 234	2 579	56	63	294
H Reutershagen	6 454	3 073	3 381	6 393	61	57	529
I Hansaviertel	3 170	1 529	1 641	3 132	38	13	260
J Gartenstadt/Stadtweide	1 133	545	588	1 122	11	8	41
K Kröpeliner-Tor-Vorstadt	7 807	3 815	3 992	7 616	191	47	811
L Südstadt	4 043	1 981	2 062	3 943	100	43	395
M Biestow	1 049	494	555	1 046	3	8	31
N Stadtmitte	7 174	3 534	3 640	6 864	310	42	550
O Brinckmansdorf	3 437	1 637	1 800	3 419	18	29	158
P Dierkow-Neu	4 163	2 238	1 925	4 079	84	69	535
Q Dierkow-Ost	369	183	186	368	.	.	22
R Dierkow-West	385	192	193	381	4	6	15
S Toitenwinkel	5 306	2 746	2 560	5 233	73	90	674
T Gehlsdorf	1 646	760	886	1 639	7	13	69
U Rostock-Ost	566	267	299	560	6	5	26
Stadtbereich nicht zuordenbar	145	74	71	143	.	-	5

318 Sozialversicherungspflichtig beschäftigte Arbeitnehmer und Pendler 1994 bis 2012

Quelle: Bundesagentur für Arbeit

Stand am 30.06.	Beschäftigte am Wohnort			Beschäftigte am Arbeitsort			Beschäftigte, die in Rostock wohnen und arbeiten
	insgesamt	darunter: Auspendler ¹		insgesamt	darunter: Einpendler ²		
		insgesamt	Anteil an den Beschäftigten		insgesamt	Anteil an den Beschäftigten	
	Personen		in %	Personen		in %	
1994	92 525	14 585	15,8	103 406	25 466	24,6	77 940
1995	90 302	16 814	18,6	98 998	25 510	25,8	73 488
1996	86 949	18 714	21,5	97 220	28 985	29,8	68 235
1997	79 955	17 894	22,4	89 907	27 846	31,0	62 061
1998	75 960	17 883	23,5	85 416	27 339	32,0	58 077
1999	75 221	18 291	24,3	84 717	27 787	32,8	56 930
2000	74 359	19 591	26,3	83 178	28 410	34,2	54 768
2001	71 566	18 850	26,3	80 711	27 995	34,7	52 716
2002	67 999	17 553	25,8	78 521	28 075	35,8	50 446
2003	64 688	16 911	26,1	75 161	27 384	36,4	47 777
2004	61 902	16 444	26,6	73 149	27 691	37,9	45 458
2005	60 040	16 504	27,4	71 323	27 787	39,0	43 536
2006	61 684	17 113	27,7	73 329	28 758	39,2	44 571
2007	63 364	18 110	28,6	74 870	29 616	39,6	45 254
2008	65 364	18 697	28,6	77 287	30 620	39,6	46 667
2009	65 893	18 868	28,6	77 693	30 668	39,5	47 025
2010	67 242	19 345	28,8	78 373	30 476	38,9	47 897
2011	69 022	20 004	29,0	79 240	30 222	38,1	49 018
2012	70 689	20 269	28,7	80 934	30 514	37,7	50 420

¹ ohne Auspendler nach dem Ausland

² einschließlich Einpendler aus dem Ausland und „ohne Angabe“

319 Aus- und Einpendler der sozialversicherungspflichtigen Arbeitnehmer im Juni 1995 bis 2011

Quelle: Statistisches Amt Mecklenburg-Vorpommern

Pendlerziel bzw. Pendlerherkunft	Auspendler aus Rostock ¹					Einpendler nach Rostock ²				
	1995	2005	2009	2010	2011	1995	2005	2009	2010	2011
	Personen									
Insgesamt	16 814	16 504	18 868	19 345	20 004	25 510	27 787	30 668	30 476	30 222
<u>darunter nach bzw. von:</u>										
Greifswald, kreisfreie Stadt	97	63	151	155	166	662	225	301	334	339
Neubrandenburg, kreisfreie Stadt	130	162	173	158	188	368	209	283	288	307
Schwerin, kreisfreie Stadt	1 249	853	978	985	950	534	416	458	441	462
Stralsund, kreisfreie Stadt	230	247	261	279	290	937	420	414	440	474
Wismar, kreisfreie Stadt	174	319	399	371	336	513	296	362	350	385
Landkreis Bad Doberan	8 080	7 269	8 025	8 410	8 644	11 108	16 035	17 346	17 276	17 166
Landkreis Demmin	.	83	88	80	89	.	342	393	415	382
Landkreis Güstrow	865	1 026	1 254	1 383	1 394	3 378	2 654	3 174	3 108	3 149
Landkreis Ludwigslust	.	90	89	79	92	.	237	243	243	224
Landkreis Mecklenburg-Strelitz	.	74	32	37	40	.	225	250	243	228
Landkreis Müritzkreis	.	68	105	116	119	.	180	218	232	211
Landkreis Nordvorpommern	690	480	580	616	627	3 338	2 027	2 264	2 181	2 166
Landkreis Nordwestmecklenburg	180	167	177	186	184	552	506	614	570	560
Landkreis Ostvorpommern	53	42	53	81	83	667	314	351	347	355
Landkreis Parchim	119	107	120	121	105	247	309	342	354	350
Landkreis Rügen	129	153	120	120	93	1 089	389	453	397	350
Landkreis Uecker-Randow	.	15	21	26	21	.	156	154	152	169
Land Schleswig Holstein	.	833	953	879	941	.	443	486	557	577
Land Hamburg	.	1 167	1 436	1 346	1 286	.	196	199	214	228
Land Niedersachsen	.	641	697	708	697	.	253	244	306	310
Land Bremen	.	195	165	167	155	.	73	58	50	52
Land Nordrhein-Westfalen	.	404	553	527	541	.	85	131	141	145
Land Hessen	.	147	195	213	222	.	137	44	42	47
Land Rheinland-Pfalz	.	40	59	60	68	.	16	10	11	12
Land Baden-Württemberg	.	148	207	192	208	.	38	46	43	35
Land Bayern	.	220	262	294	599	.	59	95	96	72
Land Saarland	.	13	10	11	16	.	3	4	5	.
Land Berlin	.	568	667	648	696	.	259	332	344	309
Land Brandenburg	.	359	434	475	484	.	443	470	455	437
Land Sachsen	.	214	276	265	288	.	300	307	284	253
Land Sachsen-Anhalt	.	184	221	235	272	.	185	202	212	221
Land Thüringen	.	153	107	122	110	.	129	107	106	93
Ausland und ohne Angabe	.	-	-	-	-	.	228	313	239	154

¹ ohne Auspendler nach dem Ausland

² einschließlich Einpendler aus dem Ausland und „ohne Angabe“

320 Aus- und Einpendler nach Geschlecht und Herkunft am 30. Juni 2012

Quelle: Statistisches Amt Mecklenburg-Vorpommern

Pendlerziel bzw. Pendlerherkunft	Auspendler aus Rostock					Einpendler nach Rostock				
	ins- gesamt	davon		darunter		ins- gesamt	davon		darunter	
		Männer	Frauen	Deut- sche	Aus- zubil- dende		Männer	Frauen	Deut- sche	Aus- zubil- dende
Personen										
Insgesamt	20 269	12 855	7 414	19 902	997	30 514	16 029	14 485	30 078	1 190
<u>darunter nach bzw. von:</u>										
Schwerin, kreisfreie Stadt	870	413	457	860	148	449	249	200	444	27
Landkreis Rostock	10 297	6 006	4 291	10 164	555	20 470	9 407	11 063	20 379	740
<u>darunter ausgewählte Gemeinden:</u>										
Bentwisch	1 207	666	541	1 190	77	670	279	391	666	23
Dummerstorf	1 031	685	346	1 021	36	1 385	604	781	1 382	43
Bad Doberan	801	365	436	789	41	1 080	514	566	1 067	43
Roggentin	788	414	374	781	35	783	310	473	778	14
Elmenhorst/Lichtenhagen	661	412	249	652	36	845	326	519	.	25
Güstrow	584	280	304	577	51	908	522	386	903	60
Kritzow	499	302	197	492	16	882	354	528	879	20
Graal-Müritz	326	109	217	322	16	363	198	165	.	22
Broderstorf	287	161	126	.	5	844	369	475	837	18
Sanitz	190	88	102	.	11	898	389	509	.	38
Satow	108	74	34	.	5	791	340	451	788	26
Kröpelin	71	50	21	71	6	327	160	167	327	26
Teterow	68	38	30	.	-	123	73	50	123	15
Neubukow	57	40	17	57	6	154	100	54	.	16
Vorpommern-Rügen	1 005	666	339	985	54	3 012	1 829	1 183	2 991	156
darunter: Stralsund	294	206	88	289	11	467	283	184	465	27
Nordwestmecklenburg	571	413	158	569	14	984	658	326	977	33
darunter: Wismar	380	280	100	379	12	411	282	129	406	15
Mecklenburgische Seenplatte	515	309	206	506	67	1 069	678	391	1 068	75
darunter: Neubrandenburg	227	135	92	220	49	278	177	101	278	19
Vorpommern-Greifswald	264	164	100	257	9	1 002	693	309	995	45
darunter: Greifswald	172	93	79	167	6	359	211	148	355	9
Ludwigslust-Parchim	206	150	56	204	3	558	379	179	553	24
Land Hamburg	1 291	992	299	1 262	19	247	170	77	214	.
Land Schleswig-Holstein	848	642	206	835	22	463	331	132	422	25
Land Berlin	740	419	321	569	4	345	226	119	318	8
Land Niedersachsen	683	590	93	665	12	322	242	80	300	18
Land Nordrhein-Westfalen	589	414	175	568	21	145	98	47	137	6
Land Bayern	589	400	189	192	.	89	64	25	81	.
Land Brandenburg	475	323	152	459	24	499	377	122	493	13
Land Sachsen	268	185	83	262	4	269	160	109	263	5
Land Sachsen-Anhalt	258	140	118	256	10	172	127	45	171	5
Land Baden-Württemberg	209	161	48	179	4	44	34	10	41	.
Land Hessen	199	146	53	193	.	70	52	18	63	.
Land Bremen	184	163	21	711	18	44	35	9	43	.
Land Thüringen	124	99	25	123	.	87	66	21	86	.
Land Rheinland-Pfalz	69	48	21	68	.	19	.	.	19	.
Land Saarland	15	12	3	15	.	6	.	.	4	-
Ausland und ohne Angabe	-	-	-	-	-	149	135	14	16	.

Aus- und Einpendlerverhalten der Hansestadt Rostock mit dem Landkreis Rostock am 30.06.2012

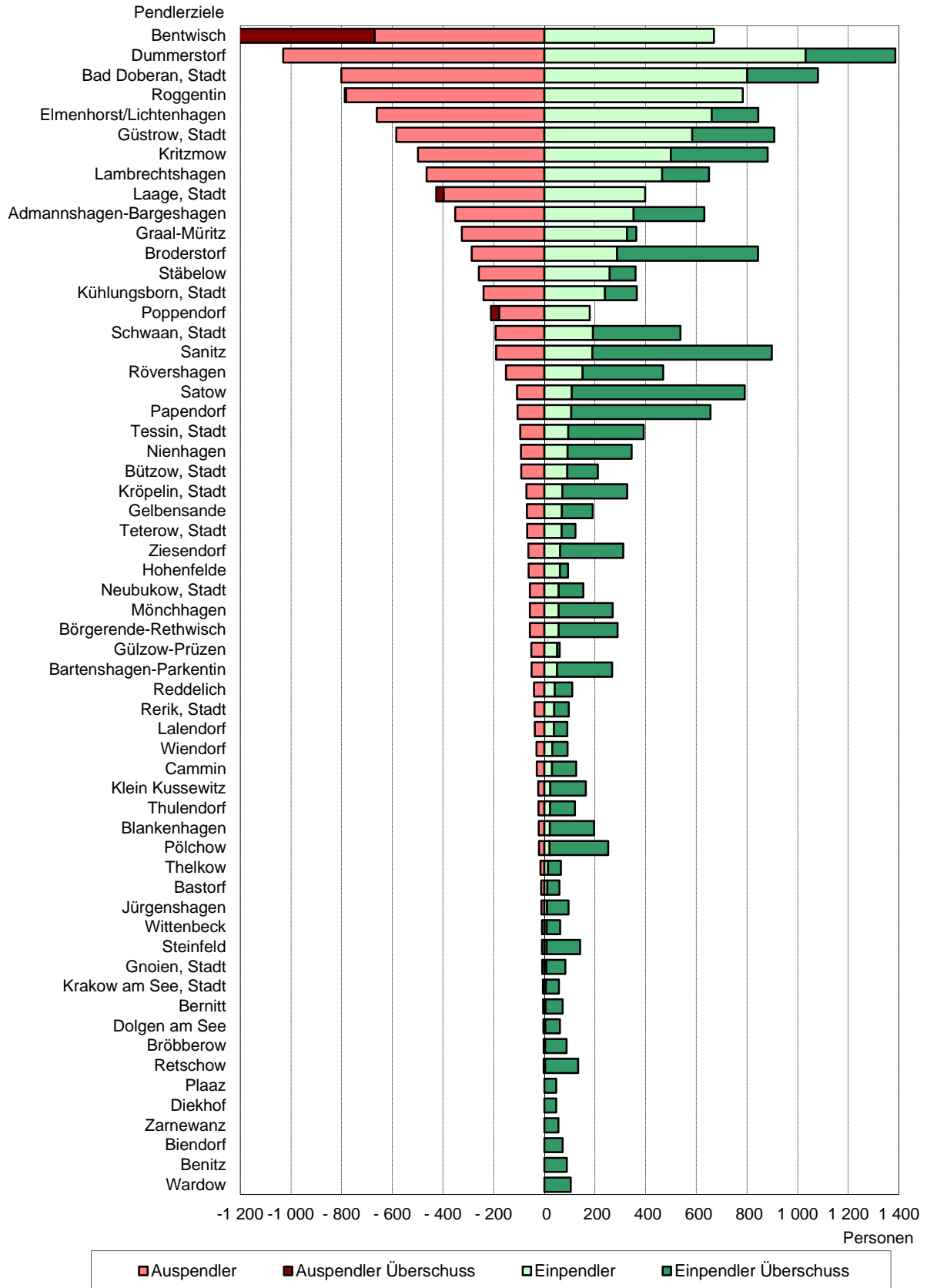

Quelle: Statistisches Amt Mecklenburg-Vorpommern

321 Geringfügig entlohnte Beschäftigte (Arbeitsort) 2003 bis 2012 ¹

Quelle: Bundesagentur für Arbeit

Stand am 30.6.	Geringfügig entlohnte Beschäftigte					Veränderung gegenüber dem Vorjahr
	insgesamt	davon		davon		
		ausschließlich	im Nebenjob	männlich	weiblich	
	Personen					
2003	10 698	9 019	1 679	.	.	29,9
2004	12 618	10 309	2 309	.	.	17,9
2005	11 529	9 287	2 242	.	.	- 8,6
2006	11 993	9 586	2 407	.	.	4,0
2007	12 150	9 544	2 606	.	.	1,3
2008	12 425	9 595	2 830	5 641	6 784	2,3
2009	12 713	9 743	2 970	5 907	6 806	2,3
2010	12 495	9 390	3 105	5 795	6 700	- 1,7
2011	12 886	9 579	3 307	5 896	6 990	3,1
2012	13 161	9 578	3 583	6 080	7 081	2,1

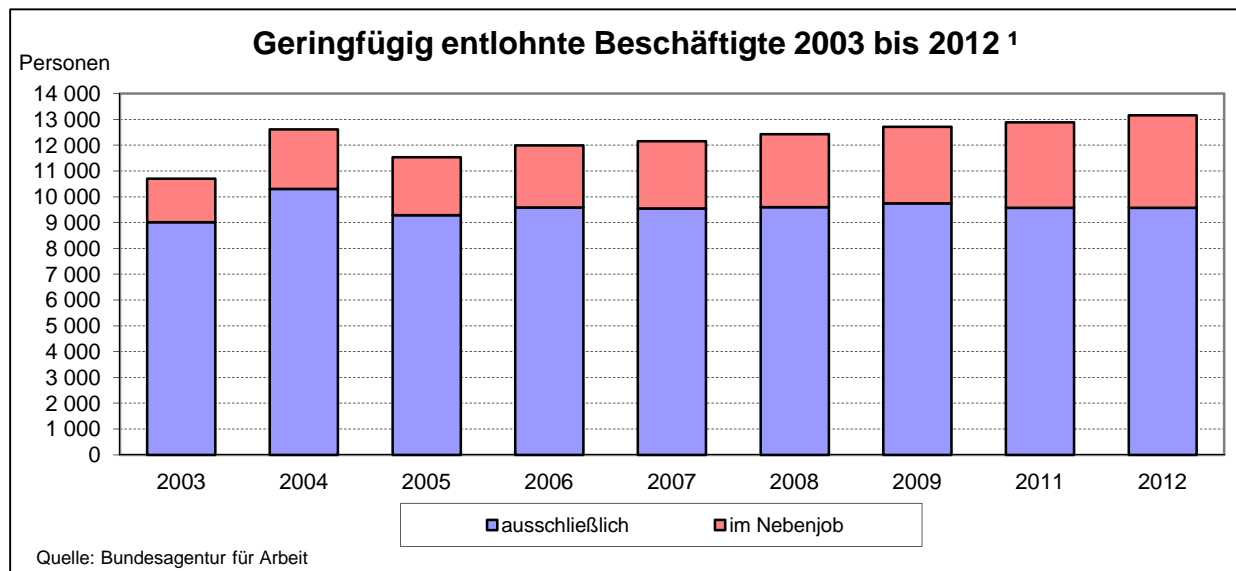

322 Geringfügig entlohnte Beschäftigte (Arbeitsort) nach Altersgruppen 2008 bis 2012 ¹

Quelle: Bundesagentur für Arbeit

Stand am 30.6.	Geringfügig entlohnte Beschäftigte					
	insgesamt	darunter im Alter von... bis unter ... Jahren				
		15 - 20	20 - 25	25 - 50	50 - 55	55 - 65
	Personen					
2008 insgesamt	12 425	671	2 358	5 384	988	1 748
<u>darunter:</u> weiblich	6 784	377	1 319	3 038	606	942
2009 insgesamt	12 713	542	2 428	5 580	998	1 829
<u>darunter:</u> weiblich	6 806	327	1 340	3 056	604	967
2010 insgesamt	12 495	475	2 390	5 551	944	1 804
<u>darunter:</u> weiblich	6 700	281	1 305	3 028	584	988
2011 insgesamt	12 886	470	2 471	5 613	997	2 009
<u>darunter:</u> weiblich	6 990	266	1 355	3 132	632	1 111
2012 insgesamt	13 161	490	2 441	5 634	1 079	2 167
<u>darunter:</u> weiblich	7 081	261	1 371	3 057	681	1 203

¹ ab 2008 vorläufige Ergebnisse

323 Ausländische geringfügig entlohnte Beschäftigte (Arbeitsort) 2008 bis 2012 ¹

Quelle: Bundesagentur für Arbeit

Stand 30.06	Ausländische geringfügig entlohnte Beschäftigte insgesamt	Davon	
		männlich	weiblich
Personen			
2008	273	122	151
2009	351	176	175
2010	337	169	168
2011	395	197	198
2012	458	239	219

324 Geringfügig entlohnte Beschäftigte (Arbeitsort) nach Wirtschaftsabschnitten und beruflicher Ausbildung im Juni 2008 bis 2012 ¹

Quelle: Bundesagentur für Arbeit

Merkmal	Geringfügig entlohnte Beschäftigte				
	2008	2009	2010	2011	2012
	Personen				
Insgesamt	12 425	12 713	12 495	12 886	13 161
<u>davon nach Wirtschaftsabschnitten ²:</u>					
A-B Land- und Forstwirtschaft, Fischerei, Bergbau und Gewinnung von Steinen und Erden	7	11	8	7	3
C Verarbeitendes Gewerbe	402	426	428	383	380
D-E Energie- und Wasserversorgung, Abwasser- und Abfallentsorgung, Beseitigung von Umweltverschmutzungen	102	117	103	106	73
F Baugewerbe	279	283	292	309	333
G-I Handel; Instandhaltung u. Reparatur von Kraftfahrzeugen; Verkehr und Lagerei; Gastgewerbe	4 724	4 947	4 714	4 930	5 240
J Information und Kommunikation	506	491	477	462	215
K Erbringung von Finanz- u. Versicherungsdienstleistungen	82	70	80	78	73
L Grundstücks- und Wohnungswesen	593	329	341	297	287
M-N Erbringung von freiberuflichen, wissenschaftlichen und technischen Dienstleistungen; Erbringung von sonstigen wirtschaftlichen Dienstleistungen	2 427	2 450	2 421	2 742	2 894
O-Q Öffentliche Verwaltung, Verteidigung u. Sozialversicherung; Erziehung und Unterricht; Gesundheits- und Sozialwesen	1 965	2 107	2 126	2 291	2 354
R-U Kunst, Unterhaltung und Erholung; Erbringung von sonstigen Dienstleistungen; Private Haushalte mit Hauspersonal; Herstellung von Waren und Erbringung von Dienstleistungen durch private Haushalte für den Eigenbedarf ohne ausgeprägten Schwerpunkt; Exterritoriale Organisationen und Körperschaften; ohne Angabe	1 338	1 482	1 505	1 281	1 309
<u>davon nach beruflicher Ausbildung: ³</u>					
mit Berufsausbildung	2 495	2 543	2 462	2 568	.
mit Fachhoch- und Hochschulabschluss	357	363	405	399	.
ohne Berufsausbildung	1 816	1 898	1 776	1 827	.
keine Zuordnung möglich	7 757	7 909	7 852	8 092	.

¹ ab 2008 vorläufige Ergebnisse

² Klassifikation der Wirtschaftszweige, Ausgabe 2008 (WZ 2008)

³ Wegen einer Umstellung im Erhebungsverfahren liegen für Juni 2012 keine Daten vor.

325 Gewerbean- und Gewerbeabmeldungen 1991 bis 2012

Quelle: Statistisches Amt Mecklenburg-Vorpommern

Zeitraum	Gewerbeanmeldungen	Gewerbeabmeldungen	Saldo der Gewerbean- und Gewerbeabmeldungen	Gewerbeabmeldungen je 100 Anmeldungen
			Anzahl	
1991	4 161	1 275	+ 2 886	31
1995	2 822	1 919	+ 903	68
2000	2 106	2 084	+ 22	99
2002	2 067	2 689	- 622	130
2003	2 259	2 368	- 109	105
2004	2 724	2 477	+ 247	91
2005	1 975	1 980	- 5	100
2006	2 139	1 828	+ 311	85
2007	2 123	1 808	+ 315	85
2008	2 197	1 924	+ 273	88
2009	2 061	1 786	+ 275	87
2010	2 176	2 266	- 90	104
2011	2 239	1 974	+ 265	88
2012	1 770	2 012	- 242	114

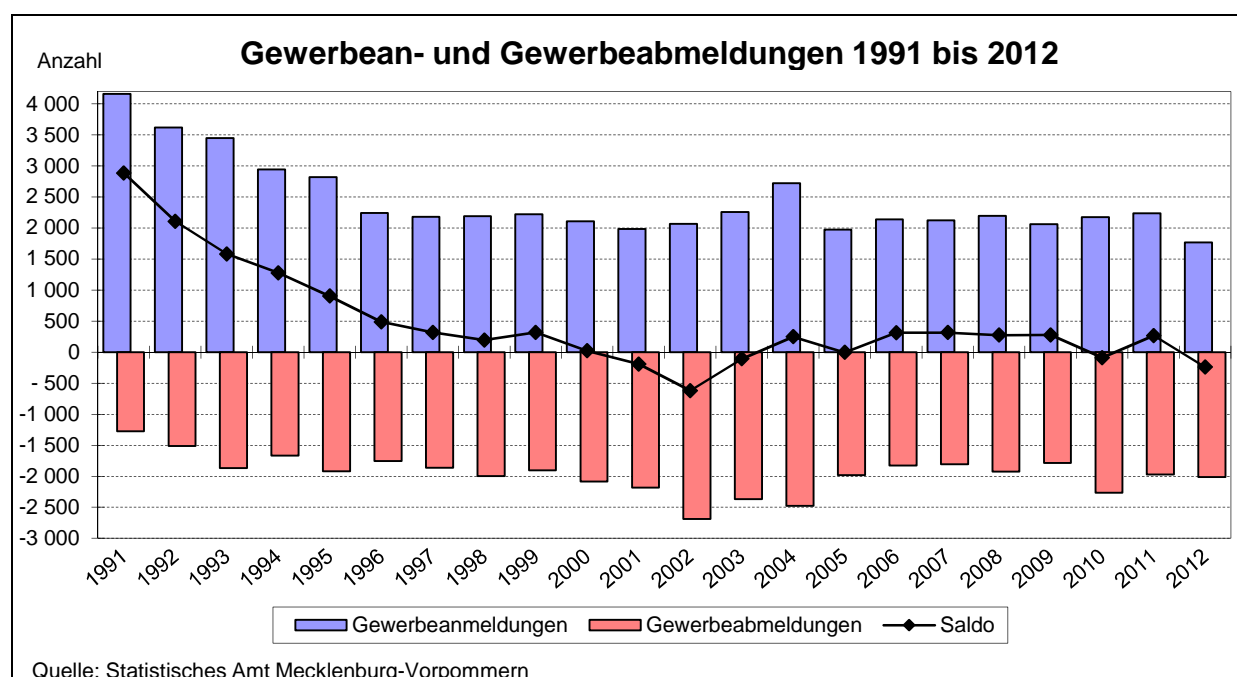

326 Gewerbean- und Gewerbeabmeldungen¹ nach Rechtsformen 1996 bis 2012

Quelle: Statistisches Amt Mecklenburg-Vorpommern

Rechtsform	Gewerbeanmeldungen					Gewerbeabmeldungen				
	1996	2000	2005	2011	2012	1996	2000	2005	2011	2012
	Anzahl									
Offene Handelsgesellschaft	41	26	9	2	6	20	16	15	14	9
Kommanditgesellschaft	6	4	45	42	28	3	9	52	34	33
Gesellschaft mit beschränkter Haftung & Co KG	63	45	1	1	18	21	35	-	1	5
Gesellschaft des bürgerlichen Rechts	3	1	80	84	78	5	4	80	81	91
Aktiengesellschaft	11	20	6	5	8	14	26	16	6	10
Gesellschaft mit beschränkter Haftung	361	283	271	302	232	277	253	281	200	219
Genossenschaft	4	-	-	-	2	-	-	-	-	-
Private Company Limited by Shares	-	-	-	3	2	-	-	-	9	4
Übrige Rechtsformen	11	7	15	6	7	2	7	14	4	11
Einzelunternehmen	1 742	1 720	1 548	1 794	1 389	1 412	1 734	1 522	1 625	1 630
Insgesamt	2 242	2 106	1 975	2 239	1 770	1 754	2 084	1 980	1 974	2 012

¹ ohne Automatenaufsteller und Reisegewerbe

327 Gewerbean- und Gewerbeabmeldungen ¹ nach Wirtschaftszweigen 1996 bis 2007

Quelle: Statistisches Amt Mecklenburg-Vorpommern

Wirtschaftszweige ²	Gewerbeanmeldungen				Gewerbeabmeldungen			
	1996	2000	2005	2007	1996	2000	2005	2007
	Anzahl							
Land- und Forstwirtschaft	11	12	5	12	3	8	13	10
Verarbeitendes Gewerbe	63	47	53	59	64	53	80	71
Baugewerbe	275	246	176	216	159	241	195	194
Handel; Instandhaltung u. Reparatur von Kraftfahrzeugen/Gebrauchsgütern	715	519	459	461	585	622	467	453
Gastgewerbe	249	220	134	172	171	255	165	188
Verkehr und Nachrichtenübermittlung	121	71	64	82	124	105	76	73
Kredit- und Versicherungsgewerbe	163	142	178	129	175	148	159	125
Grundstücks- und Wohnungswesen, Vermietung beweglicher Sachen, Erbringung von Dienstleistungen überwiegend für Unternehmen	492	662	644	710	352	502	550	456
Erbringung von sonstigen öffentlichen und persönlichen Dienstleistungen	122	160	218	252	104	119	238	207
Sonstige Wirtschaftszweige	31	27	44	30	17	31	37	31
Insgesamt	2 242	2 106	1 975	2 123	1 754	2 084	1 980	1 808

¹ ohne Automatenaufsteller und Reisegewerbe

² Klassifikation der Wirtschaftszweige, Ausgabe 2003 (WZ 2003)

328 Gewerbean- und Gewerbeabmeldungen ¹ nach Wirtschaftsabschnitten 2008 bis 2012

Quelle: Statistisches Amt Mecklenburg-Vorpommern

Wirtschaftsabschnitt ²	Gewerbeanmeldungen				Gewerbeabmeldungen			
	2008	2010	2011	2012	2008	2010	2011	2012
	Anzahl							
Land- und Forstwirtschaft, Fischerei	1	-	1	2	2	2	1	1
Verarbeitendes Gewerbe	54	210	334	194	47	90	151	165
Baugewerbe	168	164	176	207	202	237	197	272
Handel; Instandhaltung und Reparatur von Kraftfahrzeugen	417	346	297	291	436	480	325	348
Verkehr und Lagerei	69	55	60	35	62	59	67	56
Gastgewerbe	183	181	142	112	184	167	152	124
Information und Kommunikation	85	85	104	81	74	99	81	76
Erbringung von Finanz- und Versicherungsdienstleistungen	111	88	70	75	149	162	101	118
Erbringung von freiberuflichen, wissenschaftlichen u. technischen Dienstleistungen	401	353	338	284	287	362	318	295
Erbringung von sonstigen wirtschaftlichen Dienstleistungen	354	326	351	212	207	279	288	273
Übrige Wirtschaftsabschnitte	354	368	366	277	274	329	293	284
Insgesamt	2 197	2 176	2 239	1 770	1 924	2 266	1 974	2 012

¹ ohne Automatenaufsteller und Reisegewerbe

² Klassifikation der Wirtschaftszweige, Ausgabe 2008 (WZ 2008)

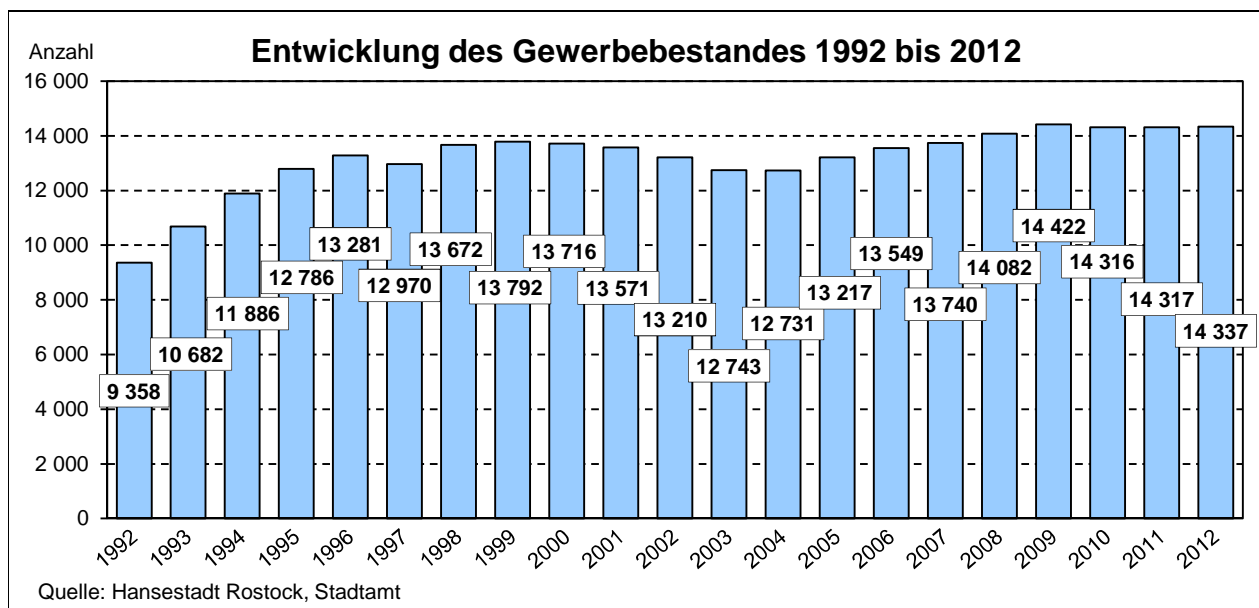

329 Gewerbebestand nach Wirtschaftszweigen 1997 bis 2006

Quelle: Hansestadt Rostock, Stadtamt

Wirtschaftszweig	Gewerbebestand			
	1997 ¹	2003 ²	2005 ²	2006 ²
	Anzahl			
Land- und Forstwirtschaft	62	61	62	58
Fischerei und Fischzucht	11	7	6	6
Bergbau und Gewinnung von Steinen und Erden	.	.	3	3
Verarbeitendes Gewerbe	710	622	586	577
davon: Ernährungsgewerbe und Tabakverarbeitung	114	87	74	64
Textil- und Bekleidungsgewerbe	44	45	38	44
Ledergewerbe	34	24	18	18
Holzgewerbe	31	19	16	15
Papier-, Verlags- und Druckgewerbe	111	97	100	103
Chemische Industrie	5	3	6	8
Herstellung von Gummi- und Kunststoffwaren	10	7	10	10
Glasgewerbe, Herstellung von Keramik, Verarbeitung von Steinen und Erden	38	33	29	28
Metallerzeugung und -bearbeitung, Herstellung von Metallerzeugnissen	95	85	75	76
Maschinenbau	55	33	31	28
Herstellung von Büromaschinen, Datenverarbeitungsgeräten und -einrichtungen, Elektrotechnik, Feinmechanik und Optik	111	122	123	118
Fahrzeugbau	22	23	25	26
Herstellung von Möbeln, Schmuck, Musikinstrumenten, Sportgeräten, Spielwaren und sonstigen Erzeugnissen; Recycling	40	44	41	39
Energie- und Wasserversorgung	22	19	26	39
Baugewerbe	1 178	1 131	1 183	1 268
darunter: Vorbereitende Baustellenarbeiten	44	37	39	37
Hoch- und Tiefbau	383	251	214	206
darunter: Dachdeckerei, Bauspenglerei, Abdichtung und Zimmerei	84	66	57	56
Sonstiger spezialisierter Hoch- und Tiefbau	91	38	30	30
Bauinstallation	384	582	613	675
darunter: Elektroinstallation	167	142	128	128
Klempnerei, Gas-, Wasser-, Heizungs- und Lüftungsinstallation	175	155	146	144
Sonstiges Ausbaugewerbe	366	260	312	348
darunter: Bautischlerei und -schlosserei	172	52	41	39
Fußboden-, Fliesen- und Plattenlegerei, Raumausstattung	72	74	122	153
Maler- und Glasergewerbe	72	63	77	79
Handel, Instandhaltung und Reparatur von Kraftfahrzeugen und Gebrauchsgütern	3 969	3 344	3 309	3 280
davon: Kraftfahrzeughandel, Instandhaltung u. Reparatur von Kraftfahrzeugen; Tankstellen	268	298	321	327
Handelsvermittlung und Großhandel (ohne Handel mit Kraftfahrzeugen)	1 061	730	706	683
Einzelhandel (ohne Handel mit Kraftfahrzeugen und ohne Tankstellen); Reparatur von Gebrauchsgütern	2 640	2 316	2 282	2 270
Gastgewerbe	981	943	950	938
davon: Hotels, Gasthöfe, Pensionen und Hotels garnis	63	58	66	71
Sonstiges Beherbergungsgewerbe	75	91	89	94
Speisengeprägte Gastronomie	644	573	576	544
Getränkegeprägte Gastronomie	73	104	97	98
Kantinen und Katerer	126	117	122	131
Verkehr- und Nachrichtenübermittlung	758	736	743	753
darunter: Landverkehr; Transport in Rohrfernleitungen	434	334	338	337
Schifffahrt	69	88	85	85
Hilfs- und Nebentätigkeiten für den Verkehr; Verkehrsvermittlung	212	242	253	256
Nachrichtenübermittlung	42	72	66	74
Kredit- und Versicherungsgewerbe	1 197	1 046	1 018	1 012
davon: Kreditgewerbe	52	42	38	39
Versicherungsgewerbe	11	7	5	4
Mit dem Kredit- und Versicherungsgewerbe verbundene Tätigkeiten	1 134	997	975	969
Grundstücks- und Wohnungswesen, Vermietung beweglicher Sachen, Erbringung von wirtschaftlichen Dienstleistungen, anderweitig nicht genannt	3 109	3 329	3 658	3 877
davon: Grundstücks- und Wohnungswesen	524	551	558	582
Vermietung beweglicher Sachen ohne Bedienungspersonal	244	184	168	168
Datenverarbeitung und Datenbanken	157	366	404	409
Forschung und Entwicklung	20	64	66	67
Erbringung von wirtschaftlichen Dienstleistungen, andersweitig nicht genannt	2 164	2 164	2 462	2 651
Öffentliche Verwaltung, Verteidigung, Sozialversicherung	.	.	.	3
Erziehung und Unterricht	171	180	193	213
Gesundheits-, Veterinär- und Sozialwesen	26	32	53	52
Erbringung von sonstigen öffentlichen und persönlichen Dienstleistungen	775	1 288	1 424	1 466
darunter: Abwasser- und Abfallbeseitigung und sonstige Entsorgung	42	37	38	39
Kultur, Sport und Unterhaltung	315	570	665	685
Erbringung von sonstigen Dienstleistungen	418	680	717	738
Private Haushalte mit Hauspersonal
Exterritoriale Organisationen und Körperschaften
Insgesamt (ohne Reisegewerbe)	12 970	12 743	13 217	13 549

¹ Klassifikation der Wirtschaftszweige, Ausgabe 1993

² Klassifikation der Wirtschaftszweige, Ausgabe 2003

330 Gewerbebestand nach Wirtschaftszweigen 2007 bis 2012

Quelle: Hansestadt Rostock, Stadtamt

Wirtschaftszweig ¹	Gewerbebestand			
	2007	2009	2011	2012
	Anzahl			
Land- und Forstwirtschaft, Fischerei	20	20	19	21
Bergbau und Gewinnung von Steinen und Erden
Verarbeitendes Gewerbe	484	537	727	793
<u>darunter:</u> Herstellung von Nahrungs- und Futtermitteln	58	64	58	56
Herstellung von Metallerzeugnissen	77	82	85	97
Herstellung von sonstigen Waren	71	77	84	92
Energieversorgung	45	84	116	123
Wasserversorgung; Abwasser- und Abfallentsorgung und Beseitigung von Umweltverschmutzungen	42	40	43	41
Baugewerbe	1 349	1 288	1 226	1 219
<u>davon:</u> Hochbau	99	80	99	120
Tiefbau	21	27	25	24
Vorbereitende Baustellenarbeiten, Bauinstallation und sonstiges Ausbaugewerbe	1 229	1 181	1 102	1 075
<u>darunter:</u> Bauinstallation	697	661	614	599
Handel, Instandhaltung und Reparatur von Kraftfahrzeugen (Kfz)	3 179	3 157	2 904	2 843
<u>davon:</u> Handel mit Kraftfahrzeugen, Instandhaltung und Reparatur von Kfz	307	313	311	306
Großhandel (ohne Handel mit Kfz)	647	624	571	553
Einzelhandel (ohne Handel mit Kfz)	2 225	2 220	2 022	1 984
Verkehr und Lagerei	613	599	587	584
<u>darunter:</u> Landverkehr; Transport in Rohrfernleitungen	327	306	284	281
Schifffahrt	97	110	113	113
Lagerei sowie Erbringung von sonstigen Dienstleistungen für den Verkehr	138	138	150	148
Gastgewerbe	909	953	944	960
<u>davon:</u> Beherbergung	159	175	174	178
Gastronomie	750	778	770	782
<u>darunter:</u> Restaurants, Gaststätten, Imbissstuben, Cafes, Eissalons u. Ä.	540	559	542	569
Informationen und Kommunikation	556	631	637	643
<u>darunter:</u> Verlagswesen	73	68	63	60
Erbringung von Dienstleistungen der Informationstechnologie	413	485	497	503
Erbringung von Finanz- und Versicherungsdienstleistungen	1 010	958	834	808
<u>darunter:</u> Erbringung von Finanzdienstleistungen	40	49	43	44
Mit Finanz- und Versicherungsdienstleistungen verbundene Tätigkeiten	966	906	788	761
Grundstücks- und Wohnungswesen	547	596	617	627
<u>darunter:</u> Vermittlung u. Verwaltung von Grundstücken/Gebäuden/Wohnungen für Dritte	418	444	456	461
Erbringung von freiberuflichen/wissenschaftlichen/technischen Dienstleistungen	2 241	2 463	2 442	2 443
<u>darunter:</u> Rechts- und Steuerberatung; Wirtschaftsprüfung	60	61	58	59
Verwaltung und Führung v. Unternehmen und Betrieben, Unternehmensberatung	304	340	352	369
Architektur- und Ingenieurbüros; technische, physikalische und chemische Untersuchung	404	395	374	375
Werbung und Marktforschung	1 333	1 507	1 463	1 434
Erbringung von sonstigen wirtschaftlichen Dienstleistungen	997	1 249	1 366	1 349
<u>darunter:</u> Vermietung von beweglichen Sachen	176	175	153	154
Vermittlung und Überlassung von Arbeitskräften	121	131	146	141
Gebäudebetreuung; Garten- und Landschaftsbau	200	272	357	368
Erbringung von wirtschaftlichen Dienstleistungen für Unternehmen und Privatpersonen a. n. g.	294	456	513	488
Öffentliche Verwaltung, Verteidigung, Sozialversicherung	.	.	3	.
Erziehung und Unterricht	262	251	259	262
Gesundheits- und Sozialwesen	37	53	59	85
Kunst, Unterhaltung und Erholung	646	674	643	629
Erbringung von sonstigen Dienstleistungen	788	844	847	863
Private Haushalte mit Hauspersonal; Herstellung von Waren und Erbringung von Dienstleistungen durch private Haushalte für den Eigenbedarf ohne ausgeprägten Schwerpunkt sowie Exterritoriale Organisationen und Körperschaften	10	21	43	42
Exterritoriale Organisationen und Körperschaften
Insgesamt (ohne Reisegewerbe)	13 740	14 422	14 317	14 337

¹ Klassifikation der Wirtschaftszweige, Ausgabe 2008 (WZ 2008)

331 Unternehmensstatistik der Industrie- und Handelskammer 1999 bis 2008

Quelle: Industrie- und Handelskammer Rostock

Wirtschaftszweig ¹	Unternehmen								
	1999	2000	2002	2003	2004	2005	2006	2007	2008
	Anzahl								
Land- und Forstwirtschaft, Fischerei	56	51	73	68	64	65	60	61	59
Industrie	323	315	312	290	293	304	339	352	364
Baugewerbe	268	282	302	330	294	317	327	321	351
Handel	3 764	3 926	3 563	3 396	3 241	3 266	3 207	3 156	3 189
Gastgewerbe	857	864	838	852	831	841	864	857	861
Verkehr und Nachrichtenwesen	760	732	724	731	732	732	741	761	763
Kredit- und Versicherungsgewerbe	1 035	1 057	1 004	964	971	978	954	963	945
Dienstleistungen	2 804	2 909	3 196	3 518	3 950	4 241	4 613	4 791	5 241
Sonstige Wirtschaftszweige	11	10	6	6	5	4	1	1	1
Insgesamt	9 878	10 146	10 018	10 155	10 381	10 748	11 106	11 263	11 774

¹ Klassifikation der Wirtschaftszweige, Ausgabe 1993

332 Unternehmensstatistik der Industrie- und Handelskammer 2009 bis 2012

Quelle: Industrie- und Handelskammer Rostock

Wirtschaftsabschnitt ¹	Unternehmen			
	2009	2010	2011	2012
	Anzahl			
Land- und Forstwirtschaft, Fischerei	10	9	9	10
Verarbeitendes Gewerbe	263	276	283	294
Energieversorgung	73	102	121	139
Baugewerbe	447	521	646	661
Handel; Instandhaltung und Reparatur von Kraftfahrzeugen	3 150	3 077	3 026	2 960
Verkehr und Lagerei	600	584	586	568
Gastgewerbe	878	892	896	896
Information und Kommunikation	563	563	584	590
Erbringung von Finanz- und Versicherungsdienstleistungen	921	866	852	836
Grundstücks- und Wohnungswesen	516	523	525	576
Erbringung von freiberuflichen, wissenschaftlichen und technischen Dienstleistungen	2 119	2 243	2 297	2 273
Erbringung von sonstigen wirtschaftlichen Dienstleistungen	1 614	1 680	1 752	1 717
Erziehung und Unterricht	145	146	163	174
Gesundheits- und Sozialwesen	115	120	116	133
Kunst, Unterhaltung, Erholung	260	260	286	287
Erbringung von sonstigen Dienstleistungen	431	448	439	445
Übrige Wirtschaftsabschnitte	44	45	63	53
Insgesamt	12 149	12 355	12 644	12 612

¹ Klassifikation der Wirtschaftszweige, Ausgabe 2008

333 Handwerksbetriebe nach Berufen in der Handwerkskammer 1998 bis 2012

Quelle: Handwerkskammer der Hansestadt Rostock

Gewerbe/Berufsgruppe	Handwerksbetriebe									
	1998	2000	2002	2004	2006	2008	2009	2010	2011	2012
	Anzahl									
Bau- und Ausbaugewerbe	336	321	275	317	310	330	326	319	328	329
<u>davon:</u>										
Maurer- und Betonbauer	125	112	95	97	79	74	75	72	73	73
Zimmerer	32	38	29	26	11	10	8	8	10	9
Dachdecker	33	28	21	19	18	21	19	18	20	20
Straßenbauer	10	9	7	7	8	7	8	8	8	8
Fliesen-, Platten- und Mosaikleger	31	33	32	71	91	105	101	103	108	117
Maler- und Lackierer	56	55	54	59	65	67	69	66	67	65
Gerüstbauer	24	23	15	13	11	12	11	10	10	10
Schornsteinfeger	11	10	10	11	11	10	11	11	11	9
Übrige	14	13	12	14	16	24	24	23	21	18
Elektro- und Metallgewerbe	519	501	474	453	438	420	409	418	415	411
<u>davon:</u>										
Metallbauer	40	37	35	32	32	29	27	28	30	30
Feinwerkmacher	24	24	20	15	14	13	13	13	11	10
Informationstechniker	34	23	24	22	13	14	13	12	12	13
Kraftfahrzeugtechniker	100	101	103	101	99	112	115	124	127	128
Klempner	6	7	6	4	5	5	5	6	6	7
Installateur und Heizungsbauer	112	110	103	102	99	85	84	85	83	80
Elektrotechniker	149	147	137	129	129	120	110	105	102	102
Übrige	54	52	46	48	47	42	42	45	44	41
Holzgewerbe	57	56	50	50	54	62	56	56	56	58
<u>davon:</u>										
Tischler	40	38	33	32	30	31	29	33	33	31
Übrige	17	18	17	18	24	31	27	23	23	27
Bekleidungs-, Textil- und Ledergewerbe	48	39	38	61	78	91	90	98	105	89
<u>davon:</u>										
Damen- und Herrenschneider	15	11	10	14	17	13	12	11	11	12
Schuhmacher	6	4	3	4	5	5	5	5	4	4
Raumausstatter	18	16	15	35	48	63	64	72	79	63
Übrige	9	8	10	8	8	10	9	10	11	10
Nahrungsmittelgewerbe	32	29	26	24	21	23	24	21	19	20
<u>davon:</u>										
Bäcker	20	17	15	13	11	9	10	10	9	9
Fleischer	8	8	7	7	6	8	8	7	6	6
Übrige	4	4	4	4	4	6	6	4	4	5
Gewerbe für Gesundheits- und Körperpflege sowie chemische und Reinigungsgewerbe	165	178	173	203	202	231	240	241	250	264
<u>davon:</u>										
Augenoptiker	21	24	20	21	16	21	20	20	19	23
Zahntechniker	28	28	27	26	24	26	24	22	23	20
Friseure	75	87	88	98	102	117	122	123	125	127
Gebäudereiniger	23	20	19	39	44	50	57	55	61	69
Übrige	18	19	19	19	16	17	17	21	22	25
Glas-, Papier, keramische und sonstige Gewerbe	37	31	34	36	39	49	46	48	50	57
<u>davon:</u>										
Glaser	10	8	10	7	8	9	8	8	8	8
Fotografen	11	9	8	12	15	23	22	23	25	31
Buchdrucker, Schriftsetzer	2	2	2	2	2	2	2	1	1	2
Vulkaniseure und Reifenmechaniker	3	3	3	3	2	2	2	2	1	1
Übrige	11	9	11	12	12	13	12	14	15	15
Insgesamt	1 194	1 155	1 070	1 144	1 142	1 206	1 191	1 201	1 223	1 228

334 Handwerksähnliche Betriebe nach Berufen in der Handwerkskammer 1998 bis 2012

Quelle: Handwerkskammer der Hansestadt Rostock

Gewerbe/Berufsgruppen	Handwerksähnliche Betriebe									
	1998	2000	2002	2004	2006	2008	2009	2010	2011	2012
	Anzahl									
Bau- und Ausbaugewerbe	198	233	170	147	112	101	87	82	93	99
<u>davon:</u>										
Eisenflechter	9	34	25	28	23	22	19	17	26	34
Bautrocknungsgewerbe	6	5	2	-	-	-	-	-	1	1
Bodenleger	42	43	40	38	26	23	19	18	20	19
Fuger (im Hochbau)	44	44	31	17	16	11	7	7	7	7
Holz- und Bautenschutzgewerbe	92	102	69	62	45	44	41	39	38	37
Übrige	5	5	3	2	2	1	1	1	1	1
Elektro- und Metallgewerbe	8	8	8	9	9	10	9	9	9	15
<u>davon:</u>										
Metallschleifer und Metallpolierer	1	-	1	1	1	1	1	-	-	-
Kabelverleger	5	4	3	5	5	5	6	7	7	13
Übrige	2	4	4	3	3	4	2	2	2	2
Holzgewerbe	148	165	125	118	99	90	91	78	80	86
<u>davon:</u>										
Einbau von genormten Baufertigteilen	148	165	125	118	99	90	91	78	80	86
Bekleidungs-, Textil- und Ledergewerbe	23	30	28	26	29	36	34	37	40	37
<u>davon:</u>										
Dekorationsnäher (ohne Schaufensterdeko)	2	2	2	1	1	1	1	1	1	1
Stoffmaler	2	2	2	2	1	1	1	1	1	1
Textil - Handdrucker	2	2	2	2	1	3	3	3	3	2
Änderungsschneider	15	18	16	15	20	24	25	28	31	29
Ausführung einfacher Schuhreparaturen	-	4	4	4	4	4	3	3	3	3
Übrige	2	2	2	2	2	3	1	1	1	1
Nahrungsmittelgewerbe	6	3	3	5	2	2	2	4	4	2
<u>davon:</u>										
Speiseeishersteller	6	3	3	5	2	2	2	3	3	2
Übrige	-	-	-	-	-	-	-	1	1	-
Gewerbe für Gesundheits- und Körperpflege sowie chemische und Reinigungsgewerbe	105	105	101	108	113	127	124	120	126	128
<u>davon:</u>										
Schnellreiniger	6	6	3	2	2	2	2	2	2	2
Teppichreiniger	4	3	3	5	3	2	2	3	3	4
Getränkeleitungsreiniger	3	4	4	3	2	2	2	2	3	2
Kosmetiker	92	92	91	98	106	121	118	113	117	119
Übrige	-	-	-	-	-	-	-	-	1	1
Sonstiges Gewerbe	16	14	13	9	10	10	10	12	12	13
<u>davon:</u>										
Bestattungsgewerbe	8	8	10	9	9	9	10	12	12	13
Klavierstimmer	3	2	1	-	-	-	-	-	-	-
Kunstgewerbliche Artikel	3	2	1	-	-	-	-	-	-	-
Übrige	2	2	1	-	1	1	-	-	-	-
Insgesamt	504	558	448	422	374	376	357	342	364	380

335 Umsatzsteuerpflichtige, deren steuerbarer Umsatz und Umsatzsteuer- vorauszahlung nach ausgewählten Wirtschaftsabschnitten ¹ 2009 bis 2011

Quelle: Statistisches Amt Mecklenburg-Vorpommern

Jahr	Steuerpflichtige ²	Steuerbarer Umsatz		Umsatz vor Abzug der Vorsteuer		Abziehbare Vorsteuerbeträge	Umsatzsteuer- vorauszahlung
		insgesamt	darunter Lieferungen und Leistungen	insgesamt	darunter Lieferungen und Leistungen		
	Anzahl	1 000 EUR					
<u>Insgesamt</u>							
2009	5 578	6 554 889	6 214 801	690 617	630 746	722 226	- 30 171
2010	5 658	7 320 825	6 958 734	719 388	659 908	732 807	- 13 292
2011	5 709	7 987 071	7 540 206	808 171	728 537	863 926	- 55 482
<u>A Land- und Forstwirtschaft, Fischerei</u>							
2009
2010	15	6 171	6 171	429	429	429	-
2011	15	8 684	8 684	654	654	803	- 149
<u>C Verarbeitendes Gewerbe</u>							
2009	263	1 708 395	1 543 914	109 671	79 877	276 400	- 166 158
2010	267	2 365 547	2 229 274	113 770	89 330	258 090	- 144 317
2011	273	1 880 698	1 681 698	118 488	82 348	298 229	- 179 727
<u>D Energieversorgung</u>							
2009	16	125 461	125 231	23 814	23 758	17 474	6 340
2010	22	105 445	105 382	19 917	19 905	14 618	5 299
2011	25	163 117	163 043	28 604	28 590	22 883	5 721
<u>E Wasserversorgung; Abwasser- und Abfallentsorgung und Beseitigung von Umweltverschmutzungen</u>							
2009	13	58 027	57 962	9 959	9 947	6 123	3 837
2010	13	56 694	56 105	10 024	9 988	6 148	3 876
2011	10	60 878	60 878	9 372	9 372	6 282	3 089
<u>F Baugewerbe</u>							
2009	650	265 114	264 217	43 349	43 173	30 656	12 723
2010	663	263 074	261 986	42 407	42 198	30 372	12 060
2011	702	337 449	335 562	56 757	56 396	42 005	14 756
<u>G Handel; Instandhaltung und Reparatur von Kraftfahrzeugen</u>							
2009	1 045	961 321	914 927	133 349	126 794	134 534	- 1 124
2010	1 064	1 315 203	1 201 065	184 413	169 122	176 855	7 570
2011	1 040	1 522 306	1 394 629	213 355	191 075	222 966	- 9 611
<u>H Verkehr und Lagerei</u>							
2009	267	340 320	339 591	25 576	25 437	20 554	5 728
2010	276	383 532	382 791	25 684	25 555	20 392	5 320
2011	276	958 134	957 225	26 659	26 562	20 181	6 536
<u>I Gastgewerbe</u>							
2009	481	182 365	182 115	28 770	28 724	16 394	12 376
2010	490	178 690	178 483	23 890	23 847	15 018	8 911
2011	472	194 934	194 627	26 021	25 963	16 184	9 855

¹ Klassifikation der Wirtschaftszweige, Ausgabe 2008 (WZ 2008)

² Steuerpflichtige mit Lieferungen und Leistungen größer als 17 500 EUR

Fortsetzung der Tabelle 335

Jahr	Steuerpflichtige ²	Steuerbarer Umsatz		Umsatz vor Abzug der Vorsteuer		Abziehbare Vorsteuerbeträge	Umsatzsteuervorauszahlung
		insgesamt	darunter	insgesamt	darunter		
	Anzahl		Lieferungen und Leistungen		Lieferungen und Leistungen	1 000 EUR	
<u>J Information und Kommunikation</u>							
2009	198	119 669	119 584	17 651	17 635	11 818	5 843
2010	192	124 667	124 482	18 412	18 377	11 708	6 703
2011	192	130 316	129 430	19 676	19 508	12 968	6 710
<u>K Erbringung von Finanz- und Versicherungsdienstleistungen</u>							
2009	33	387 188	306 810	61 773	47 492	40 145	21 628
2010	29	419 006	319 158	69 118	51 507	49 015	20 102
2011
<u>L Grundstücks- und Wohnungswesen</u>							
2009	497	593 962	592 151	47 713	47 368	44 636	3 101
2010	482	810 675	808 327	43 347	42 902	39 829	3 521
2011	489	710 449	707 035	55 370	54 722	45 714	9 657
<u>M Erbringung von freiberuflichen, wissenschaftlichen und technischen Dienstleistungen</u>							
2009	956	733 458	731 893	115 761	115 461	74 412	41 369
2010	1 004	764 313	761 654	113 869	113 350	68 225	45 645
2011	1 020	845 053	842 957	121 642	121 237	82 477	39 301
<u>N Erbringung von sonstigen wirtschaftlichen Dienstleistungen</u>							
2009	357	139 799	139 502	26 165	26 109	21 828	4 351
2010	397	138 480	138 028	29 829	29 745	28 260	1 581
2011	429	173 102	172 672	31 852	31 720	27 730	4 161
<u>P Erziehung und Unterricht</u>							
2009	96	33 840	33 057	3 174	3 025	1 328	1 846
2010	98	30 363	28 981	2 985	2 724	1 042	1 943
2011	98	31 559	28 737	3 241	2 706	1 094	2 147
<u>Q Gesundheits- und Sozialwesen</u>							
2009	99	565 817	564 685	3 168	2 995	2 084	1 084
2010	103	151 007	149 642	3 186	2 964	2 292	896
2011	91	251 924	250 443	3 569	3 322	2 397	1 173
<u>R Kunst, Unterhaltung und Erholung</u>							
2009
2010
2011	179	155 772	155 504	8 104	8 055	4 679	3 426
<u>S Erbringung von sonstigen Dienstleistungen</u>							
2009	399	60 056	58 996	10 844	10 647	6 573	4 271
2010	372	57 432	56 892	10 320	10 218	6 034	4 285
2011	369	57 038	56 517	10 325	10 226	5 434	4 891

¹ Klassifikation der Wirtschaftszweige, Ausgabe 2008 (WZ 2008)

² Steuerpflichtige mit Lieferungen und Leistungen größer als 17 500 EUR

336 Insolvenzverfahren 1995 bis 2012

Quelle: Statistisches Amt Mecklenburg-Vorpommern

Jahr	Insolvenzverfahren						Voraussichtliche Forderungen	
	insgesamt		darunter					
	insgesamt	darunter Unternehmen	eröffnet		mangels Masse abgewiesen		insgesamt	darunter Unternehmen
			insgesamt	darunter Unternehmen	insgesamt	darunter Unternehmen		
Anzahl						1 000 EUR		
1995	153	109	61	55	92	54	78 197	72 369
1996	119	84	47	40	72	44	34 164	29 047
1997	120	87	53	45	67	42	46 963	43 240
1998	113	82	28	22	85	60	31 327	27 958
1999	158	101	79	56	78	45	95 912	84 710
2000	179	110	93	52	77	58	74 995	65 844
2001	186	138	83	48	102	90	70 479	59 809
2002	358	110	285	66	69	44	202 221	164 263
2003	503	110	415	78	82	32	73 665	34 994
2004	627	109	49	76	74	33	107 575	41 055
2005	781	101	718	66	56	35	100 739	61 746
2006	860	53	828	34	28	19	77 182	30 613
2007	640	55	599	41	23	14	72 853	34 350
2008	570	43	528	25	25	18	62 202	18 435
2009	483	37	442	31	17	6	156 120	122 450
2010	528	49	474	35	22	14	115 801	42 700
2011	468	35	424	21	18	14	33 374	13 014
2012	425	34	364	17	28	17	63 051	38 466

337 Unternehmensinsolvenzen nach ausgewählten Wirtschaftsabschnitten¹ und Rechtsformen 2008 bis 2012

Quelle: Statistisches Amt Mecklenburg-Vorpommern

Merkmal	2008	2009	2010	2011	2012
	Anzahl				
Unternehmensinsolvenzen insgesamt	43	37	49	35	34
<u>darunter nach Wirtschaftsabschnitten¹:</u>					
Verarbeitendes Gewerbe	3	3	2	3	4
Baugewerbe	10	5	10	3	4
Handel; Instandhaltung und Reparatur von Kraftfahrzeugen	5	8	9	5	8
Gastgewerbe	5	2	5	4	3
Verkehr und Lagerei; Information und Kommunikation	-	3	4	6	2
Erbringung von Dienstleistungen ²	15	10	13	11	12
<u>darunter nach Rechtsformen:</u>					
Personengesellschaften	5	5	5	3	4
Gesellschaft mit beschränkter Haftung	36	22	34	25	21
Einzelunternehmen, Freie Berufe, Kleingewerbe	-	5	8	-	3

¹ Klassifikation der Wirtschaftszweige, Ausgabe 2008 (WZ 2008)

² Wirtschaftsabschnitte K, M, N, S

338 Insolvenzverfahren übriger Schuldner nach ausgewählten Merkmalen 2006 bis 2012

Quelle: Statistisches Amt Mecklenburg-Vorpommern

Jahr	Insolvenzverfahren übriger Schuldner insgesamt	Davon				
		natürliche Personen als Gesellschafter u. Ä.	ehemals selbständig Tätige ¹	ehemals selbständig Tätige ²	Verbraucher	Nachlässe
		Anzahl				
2006	807	3	110	63	628	3
2007	585	8	88	48	438	3
2008	527	9	96	22	399	1
2009	446	16	55	21	353	1
2010	479	34	41	24	378	2
2011	433	43	30	17	343	-
2012	391	39	38	15	296	3

¹ die ein Regelinsolvenzverfahren durchlaufen bzw. deren Vermögensverhältnisse nicht überschaubar sind

² die ein vereinfachtes Verfahren durchlaufen bzw. deren Vermögensverhältnisse überschaubar sind

339 Verarbeitendes Gewerbe sowie Bergbau und Gewinnung von Steinen und Erden 2006 bis 2012

Quelle: Statistisches Amt Mecklenburg-Vorpommern

Jahr	Betriebe von Unternehmen mit 50 und mehr Beschäftigten ^{1 2}	Beschäftigte insgesamt ²	Geleistete Arbeitsstunden	Gesamtumsatz	Darunter	Exportquote	Entgelte
					Auslandsumsatz		
		Anzahl	1 000 Std.	Mio. EUR		in %	1 000 EUR
2006	30	4 788	8 124	978	292	29,8	139 603
2007	31	5 046	8 625	1 267	451	35,6	157 163
2008	30	5 656	9 722	1 165	342	29,4	180 815
2009	27	5 056	8 467	1 254	684	54,6	146 058
2010	28	4 773	8 155	1 455	632	43,4	148 420
2011	29	5 086	8 950	1 724	801	46,5	167 326
2012	31	5 443	9 352	1 941	1 125	58,0	185 376

¹ Berichtskreis gemäß Klassifikation der Wirtschaftszweige: bis 2008 - Ausgabe 2003 (WZ 2003)
ab 2009 - Ausgabe 2008 (WZ 2008)

² Jahresdurchschnitt

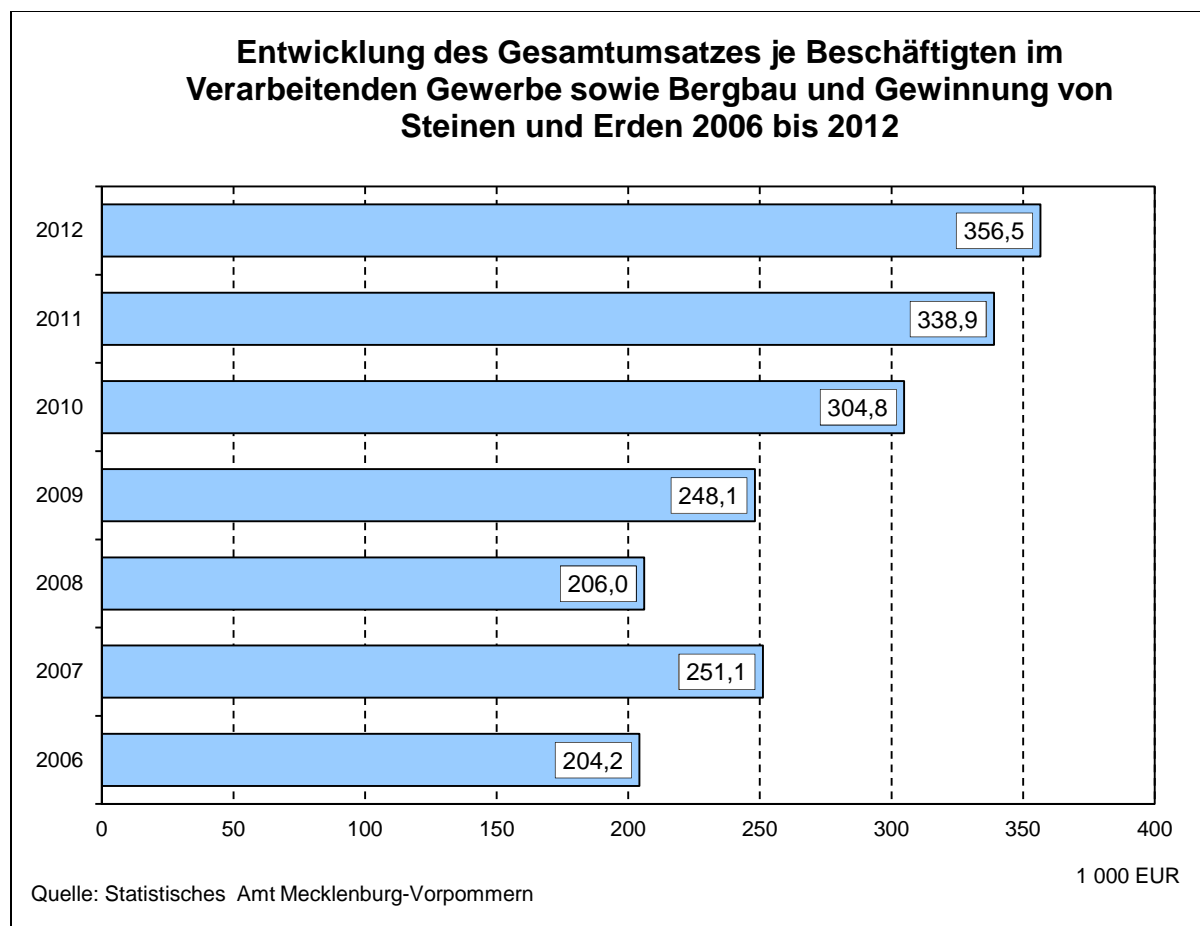

340 Verarbeitendes Gewerbe sowie Bergbau und Gewinnung von Steinen und Erden nach Wirtschaftsabschnitten ¹ 2008 bis 2012

Quelle: Statistisches Amt Mecklenburg-Vorpommern

Jahr	Betriebe ^{2 3}	Tätige Personen ³	Entgelte	Gesamtumsatz	Darunter
	Anzahl	Personen			Ausland
1 000 EUR					
<u>Verarbeitendes Gewerbe sowie Bergbau und Gewinnung von Steinen und Erden insgesamt</u>					
2008	67	6 332	187 793	1 514 814	373 762
2009	67	5 575	176 523	1 653 858	715 632
2010	66	5 882	176 656	1 612 475	658 880
2011	65	6 154	189 943	1 797 570	831 533
2012	66	6 504	211 838	2 187 556	1 167 766
darunter nach Wirtschaftsabschnitten:					
<u>Herstellung von Nahrungs- und Futtermittel</u>					
2008	8	560	9 935	361 678	41 407
2009	8	568	10 447	335 382	31 143
2010	7	584	10 559	291 925	36 220
2011	6	482	8 892	280 928	40 814
2012	6	519	10 093	392 870	95 261
<u>Herstellung von Glas, -waren, Keramik, Verarbeitung von Steinen und Erden</u>					
2008	8	153	4 172	51 310	.
2009	8	151	4 556	49 787	.
2010	7	113	3 390	33 662	.
2011	7	108	3 191	41 088	.
2012	8	121	3 681	48 337	434
<u>Herstellung von Metallerzeugnissen</u>					
2008	9	637	19 414	91 312	11 340
2009	10	757	21 799	115 924	29 233
2010	9	716	22 824	92 452	12 466
2011	10	831	26 302	110 776	18 322
2012	11	910	30 660	146 385	29 143
<u>Maschinenbau</u>					
2008	9	2 047	55 825	422 693	275 713
2009	6	2 011	60 169	.	.
2010	6	1 990	59 333	.	.
2011	5	2 082	62 877	.	.
2012	6	2 154	70 384	939 595	.
<u>Sonstiger Fahrzeugbau</u>					
2008	6	1 654	59 095	380 688	.
2009	5	589	33 531	107 015	.
2010	5	722	22 758	81 514	.
2011	4	703	23 637	119 977	.
2012	4	904	30 924	.	.
<u>Reparatur und Instandhaltung von Maschinen und Ausrüstungen</u>					
2008	9	564	19 996	64 242	2 373
2009	12	740	25 027	94 115	4 356
2010	14	795	26 356	93 890	3 564
2011	14	862	28 094	101 379	11 805
2012	12	773	27 659	104 193	.

¹ Klassifikation der Wirtschaftszweige, Ausgabe 2008

² Betriebe von Unternehmen mit im Allgemeinen 20 Beschäftigten und mehr

³ Stand 30.9.

341 Investitionen der Betriebe von Unternehmen des Verarbeitenden Gewerbes mit 20 und mehr Beschäftigten 1992 bis 2012 ¹

Quelle: Statistisches Amt Mecklenburg-Vorpommern

Jahr	Betriebe	Tätige Personen	Gesamtumsatz	Betriebe mit Investitionen	Bruttoanlageinvestitionen			
					insgesamt	darunter		
						Maschinen, maschinelle Anlagen, Betriebs- und Geschäftsausstattung	je tätige Person	im Verhältnis zum Gesamtumsatz
Anzahl	Mio. EUR	Anzahl	1 000 EUR	EUR	in %			
1992	35	12 005	699	30	73 931	60 495	6 159	10,6
1994	53	9 788	850	46	194 872	67 381	19 909	22,9
1996	58	8 875	860	45	83 980	51 451	9 462	9,8
1998	60	6 822	869	50	58 360	33 952	8 555	6,7
1999	68	6 790	712	58	32 374	26 021	4 768	4,5
2000	71	6 652	950	59	33 711	23 573	5 068	3,5
2001	76	6 997	1 304	65	32 048	19 254	4 580	2,5
2002	75	6 660	1 028	55	15 396	14 893	2 312	1,5
2003	68	6 331	856	56	41 637	.	6 577	4,9
2004	68	6 170	959	54	60 602	31 752	9 822	6,3
2005	72	5 968	992	55	64 346	.	10 782	6,5
2006	71	5 956	1 173	58	71 956	52 535	12 081	6,1
2007	71	6 299	1 597	62	67 565	52 205	10 726	4,2
2008	66	6 546	1 526	58	139 705	78 241	21 342	9,2
2009	68	5 810	1 615	54	79 533	55 911	13 689	4,9
2010	68	6 047	1 618	46	89 413	58 904	14 786	5,5
2011	65	6 117	1 796	52	100 195	68 874	16 380	5,6
2012	65	6 459	2 179	55	55 953	44 819	8 663	2,6
Anteil am Land Mecklenburg-Vorpommern (in %)								
1992	8,2	21,0	19,1	7,9	12,3	12,0	x	x
1994	10,3	19,1	16,3	10,2	24,4	14,2	x	x
1996	10,5	18,0	14,8	9,5	14,6	14,7	x	x
1998	10,8	15,0	14,2	10,2	15,6	13,0	x	x
1999	11,1	14,3	11,3	10,8	9,5	9,6	x	x
2000	11,1	13,6	12,7	10,6	6,3	5,8	x	x
2001	11,8	14,3	16,1	12,0	6,8	5,0	x	x
2002	10,8	13,4	12,6	9,9	4,4	5,0	x	x
2003	10,1	12,9	10,1	10,3	11,3	.	x	x
2004	9,7	12,3	10,8	9,4	15,7	10,4	x	x
2005	10,4	11,7	10,4	9,7	15,9	.	x	x
2006	9,9	11,8	10,9	9,7	11,8	10,7	x	x
2007	9,9	10,8	12,4	10,1	10,8	10,0	x	x
2008	9,5	11,3	11,4	9,9	20,4	14,9	x	x
2009	9,4	10,4	14,4	9,2	17,9	15,7	x	x
2010	9,6	10,7	13,6	8,4	21,0	16,8	x	x
2011	9,5	10,8	14,1	9,5	25,9	22,6	x	x
2012	9,7	11,8	17,4	10,0	14,1	13,7	x	x

¹ Ergebnisse der Betriebe der Hansestadt Rostock, unabhängig vom Standort des Unternehmens

342 Bauhauptgewerbe 1991 bis 2012

Quelle: Statistisches Amt Mecklenburg-Vorpommern

Jahr	Anzahl der Betriebe von Unternehmen mit 20 und mehr Beschäftigten ¹	Beschäftigte ¹	Geleistete Arbeitsstunden	Bruttoentgelte	Gesamtumsatz (Inlandumsatz) ohne Umsatzsteuer
	Anzahl	Personen	1 000 Std.	1 000 EUR	
1991	27 ²	3 720 ²	4 341	50 427	201 519
1992	32	3 551	4 166	63 918	356 033
1993	44	3 865	4 612	79 220	332 625
1994	53	4 150	4 995	91 702	393 282
1995	53	3 838	4 512	89 662	369 582
1996	50	3 329	3 771	75 771	409 566
1997	51	3 000	3 466	68 262	379 446
1998	42	2 517	3 125	58 514	319 575
1999	33	2 271	2 827	54 050	313 668
2000	29	1 731	1 987	41 414	244 136
2001	27	1 507	1 821	37 392	161 399
2002	23	1 153	1 413	27 690	164 763
2003	23	1 055	1 232	26 682	125 145
2004	24	1 009	1 127	26 194	109 743
2005	20	804	946	21 135	111 940
2006	16	709	789	18 219	107 155
2007	15	707	807	18 411	118 256
2008	13	590	621	14 820	97 190
2009	11	580	612	16 033	96 260
2010	10	560	564	15 265	92 623
2011	9	526	598	15 548	88 024
2012	9	515	530	14 867	72 181

¹ Jahresdurchschnitt

² Ende 1991

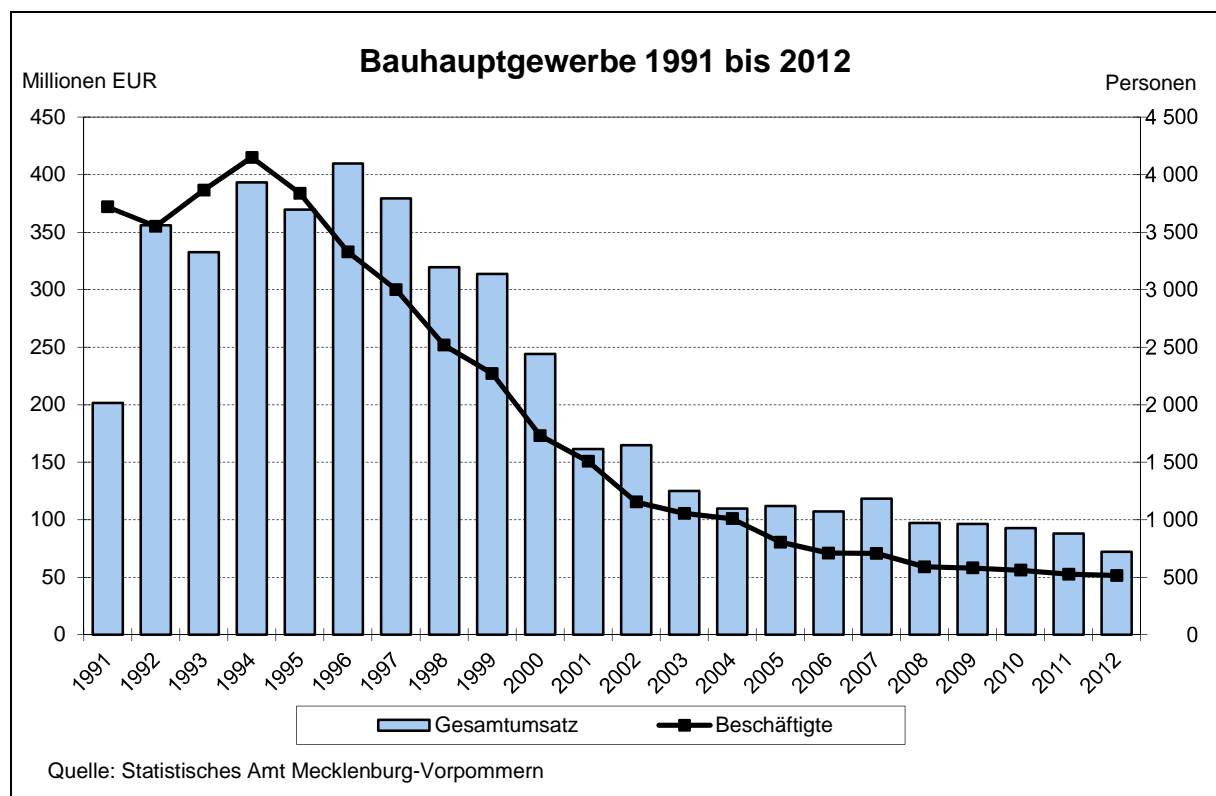

343 Ausbaugewerbe 1991 bis 2012

Quelle: Statistisches Amt Mecklenburg-Vorpommern

Jahr	Anzahl der Betriebe von Unternehmen mit 20 und mehr Beschäftigten ¹	Beschäftigte ¹	Geleistete Arbeitsstunden	Bruttoentgelte	Gesamtumsatz (Inlandumsatz) ohne Umsatzsteuer
	Anzahl	Personen	1 000 Std.	1 000 EUR	
1991	23 ²	1 150 ²	991 ²	12 178	37 315
1992	22	1 133	975	18 098	57 391
1993	26	1 245	1 065	22 160	77 624
1994	36	1 525	1 286	27 749	95 574
1995	43	1 733	1 447	33 727	125 953
1996	41	1 632	1 335	32 205	89 137
1997	47	1 901	1 576	38 497	147 128
1998	58	1 910	1 596	38 481	142 143
1999	47	1 619	1 344	33 069	127 552
2000	46	1 805	1 425	38 197	159 722
2001	48	1 866	1 452	48 777	189 653
2002	43	1 749	1 351	42 555	163 655
2003	41	1 618	1 233	41 928	167 728
2004	33	1 253	967	32 471	136 915
2005	30	1 071	803	29 262	133 771
2006	23	724	555	16 039	78 453
2007	18	634	833	15 553	63 153
2008	15	476	631	11 604	42 083
2009	15	418	485	9 388	43 758
2010	18	508	634	13 838	57 732
2011	18	517	628	14 157	58 098
2012	17	504	649	14 581	60 632

¹ Jahresdurchschnitt

² Ende 1991

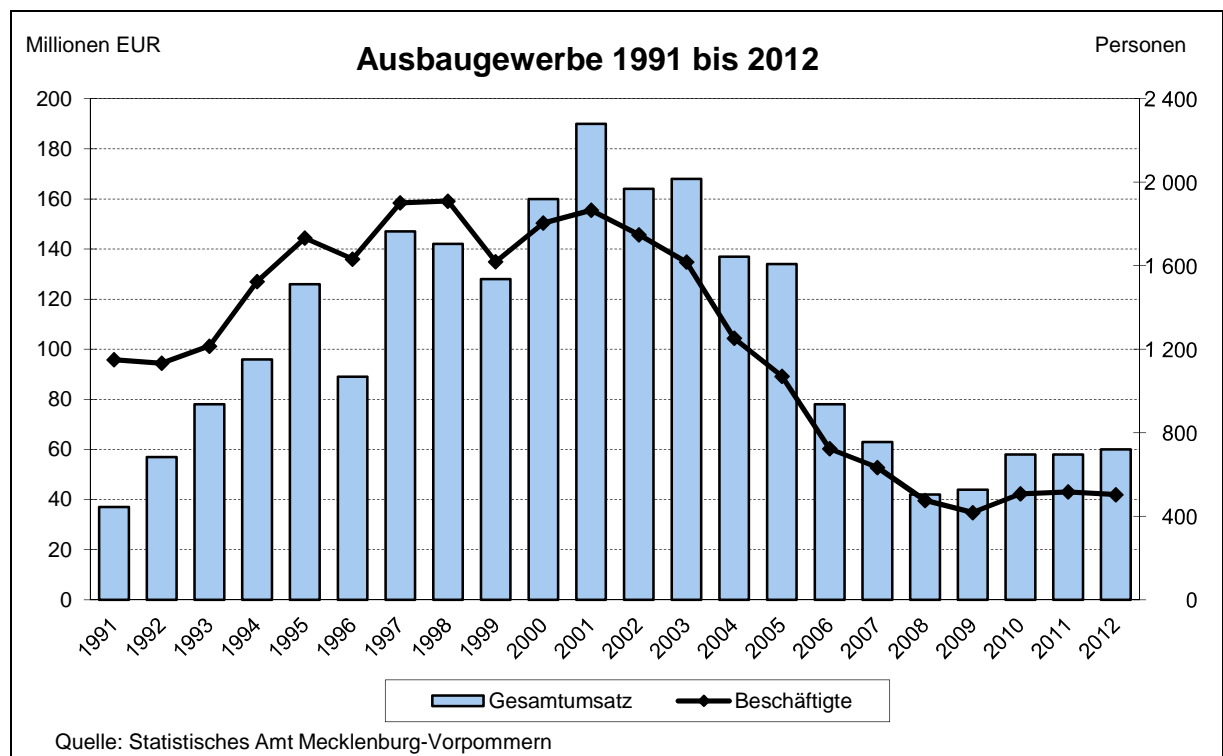

344 Betriebe im Bauhauptgewerbe ¹ vom 30. Juni 1996 bis 2012

Quelle: Statistisches Amt Mecklenburg-Vorpommern

Jahr	Betriebe	Beschäftigte	Geleistete Arbeitsstunden	Bruttoentgelte	Gesamtumsatz	Davon	
						baugewerblicher Umsatz	sonstiger Umsatz
	Ende Juni			im Juni			
	Anzahl	Personen	1 000 Std.	1 000 EUR			
<u>Insgesamt</u>							
1996	99	4 011	437	7 513	40 700	40 230	470
1997	103	3 525	388	6 626	38 992	38 734	258
1998	104	3 101	350	5 768	29 782	29 642	140
1999	101	2 750	315	5 250	28 546	28 386	160
2000	107	2 422	242	4 500	26 487	26 432	55
2001	91	2 047	215	3 806	17 367	17 268	99
2002	107	1 635	181	2 922	22 919	22 719	200
2003	98	1 491	161	2 940	15 738	15 706	32
2004	82	1 363	146	2 807	12 995	12 976	19
2005	71	1 045	121	2 275	13 553	13 530	23
2006	64	972	109	1 975	12 534	12 486	48
2007	61	963	106	1 955	14 650	14 612	37
2008	61	846	81	1 602	9 311	9 270	41
2009	57	825	87	1 801	10 899	10 852	47
2010	56	824	93	1 846	12 885	12 843	41
2011	55	784	82	1 858	10 484	10 421	62
2012	57	799	84	1 922	8 887	8 851	36
<u>darunter: im Handwerk</u>							
2008	48	641	59	1 125	6 029	5 997	32
2009	43	624	64	1 286	7 740	7 693	47
2010	46	735	84	1 620	11 092	11 051	41
2011	40	661	70	1 537	8 694	8 632	62
2012	41	542	60	1 339	5 848	5 812	36

¹ Ergebnisse der Total- bzw. Ergänzungserhebung im Bauhauptgewerbe (alle Betriebe)

345 Betriebe im Bauhauptgewerbe nach Wirtschaftszweigen ¹ 1996 bis 2008

Quelle: Statistisches Amt Mecklenburg-Vorpommern

Jahr	Betriebe	Beschäftigte	Geleistete Arbeitsstunden	Baugewerblicher Umsatz
	Ende Juni		im Juni	
	Anzahl	Personen	1 000 Std.	1 000 EUR
<u>Hochbau, Brücken- und Tunnelbau u. Ä.</u>				
1996	57	2 334	234	25 497
2000	47	960	88	14 516
2005	31	378	46	5 231
2008	27	320	29	3 998
<u>Dachdeckerei, Bauspengerei, Abdichtungen und Zimmerei</u>				
1996	20	378	47	2 774
2000	27	319	37	1 778
2005	17	198	23	1 997
2008	17	131	15	967
<u>Bau von Straßen, Bahnverkehrsstrecken, Rollbahnen und Sportanlagen</u>				
1996	6	535	57	3 393
2000	8	785	77	5 757
2005	5	310	34	4 489
2008	6	297	25	3 741
<u>Wasserbau; sonstiger spezialisierter Hoch- und Tiefbau</u>				
1996	16	764	99	8 566
2000	24	356	41	4 382
2005	16	142	16	1 349
2008	9	60	8	282

¹ Ergebnisse der Total- bzw. Ergänzungserhebung im Bauhauptgewerbe nach Klassifikation der Wirtschaftszweige 2003

346 Betriebe im Bauhauptgewerbe nach Wirtschaftszweigen ¹ 2009 bis 2012

Quelle: Statistisches Amt Mecklenburg-Vorpommern

Jahr	Betriebe		Beschäftigte		Geleistete Arbeitsstunden		Baugewerblicher Umsatz	
	Ende Juni				im Juni			
	Anzahl		Personen		1 000 Std.		1 000 EUR	
<u>Bau von Gebäuden</u>								
2009	14	247	25	4 889				
2010	15	170	18	3 042				
2011	17	186	17	3 094				
2012	17	161	15	2 258				
<u>Bau von Straßen und Bahnverkehrsstrecken</u>								
2009	6	326	34	4 176				
2010	6	359	43	6 849				
2011	6	363	39	4 719				
2012	6	387	39	4 196				
<u>Leitungstief- und Kläranlagenbau; sonstiger Tiefbau</u>								
2009	5	37	4	287				
2010	5	35	4	464				
2011	5	35	4	368				
2012	5	34	3	300				
<u>Abbruch- und vorbereitende Baustellenarbeiten; sonstige spez. Bautätigkeiten</u>								
2009	32	215	24	1 499				
2010	30	260	28	2 488				
2011	27	200	22	2 241				
2012	29	217	26	2 097				

¹ Ergebnisse der Ergänzungserhebung im Bauhauptgewerbe nach Klassifikation der Wirtschaftszweige 2008

347 Betriebe im Bauhauptgewerbe ¹ nach Beschäftigtengrößenklassen 1996 bis 2012

Quelle: Statistisches Amt Mecklenburg-Vorpommern

Jahre	Betriebe		Beschäftigte		Geleistete Arbeitsstunden		Baugewerblicher Umsatz	
	Ende Juni				im Juni			
	Anzahl		Personen		1 000 Std.		1 000 EUR	
<u>Insgesamt</u>								
1996	99	4 011	437	40 230				
2000	107	2 422	242	26 432				
2005	71	1 045	121	13 530				
2010	56	824	93	12 843				
2011	55	784	82	10 421				
2012	57	799	84	8 851				
<u>1 - 9 Beschäftigte</u>								
1996	26	125	14	729				
2000	54	213	22	1 543				
2005	44	139	15	677				
2010	36	113	13	1 276				
2011	35	106	11	1 288				
2012	36	96	9	739				
<u>10 - 19 Beschäftigte</u>								
1996	16	237	28	1 333				
2000	26	361	41	2 181				
2005	11	165	20	2 225				
2010	10	140	17	1 176				
2011	10	143	17	1 302				
2012	13	192	22	1 763				
<u>20 - 49 Beschäftigte</u>								
1996	30	960	110	8 276				
2000	12	368	40	4 622				
2005	12	374	44	4 268				
2006	9	285	34	3 496				
2010	6	179	21	2 658				
2011	7	196	22	2 462				
2012	5	155	19	1 354				
<u>50 und mehr Beschäftigte</u>								
1996	27	2 689	286	14 747				
2000	15	1 480	140	18 086				
2005	4	367	41	6 360				
2010	4	392	41	7 733				
2011	3	339	33	5 370				
2012	3	356	34	4 995				

¹ Ergebnisse der Total- bzw. Ergänzungserhebung im Bauhauptgewerbe (alle Betriebe)

348 Beschäftigte im Bauhauptgewerbe ¹ nach der Stellung im Betrieb Ende Juni 1996 bis 2012

Quelle: Statistisches Amt Mecklenburg-Vorpommern

Merkmal	1996	1998	2000	2002	2004	2006	2008	2010	2011	2012
	Personen									
Beschäftigte (Ende Juni) insgesamt	4 011	3 101	2 422	1 635	1 363	972	846	824	784	799
<u>darunter nach der Stellung im Betrieb:</u>										
Tätige Inhaber, tätige Mitinhaber und unbezahlt mithelfende Familienangehörige	29	47	51	77	54	43	35	35	32	37
Kaufmännische und technische Arbeitnehmer einschließlich kaufmännische und technische Auszubildende	658	574	492	310	297	187	175	163	149	159
Poliere, Schachtmeister und Meister, Werkpoliere, Baumaschinen - Facharbeiter, Vorarbeiter und Baumaschinen - Vorarbeiter	361	327	255	149	148	83	75	84	77	69
Maurer, Betonarbeiter, Zimmerer, übrige Fach- bzw. Spezialfacharbeiter (Dachdecker, Isoliere, Maler usw.)	1 959	1 324	1 062	742	569	415	356	359	375	348
Baumaschinen- und Baugeräteführer, Berufskraftfahrer	185	153	117	53	93	64	49	39	27	22
Fachwerker, Maschinisten, Kraftfahrer, Werker, Maschinenwerker	474	406	279	212	146	118	82	84	68	116
Gewerblich Auszubildende, Umschüler, Anlernlinge, Praktikanten	345	270	166	92	56	62	74	60	56	48

¹ Ergebnisse der Total- bzw. Ergänzungserhebung im Bauhauptgewerbe (alle Betriebe)

349 Geleistete Arbeitsstunden und baugewerblicher Umsatz im Bauhauptgewerbe ¹ nach Bauart im Juni 2003 bis 2012

Quelle: Statistisches Amt Mecklenburg-Vorpommern

Jahr	Geleistete Arbeitsstunden	Davon			Davon	
		Wohnungsbau	gewerblicher Bau	öffentlicher und Straßenbau	Hochbau	Tiefbau
1 000 Stunden						
2003	161	45	71	46	75	86
2004	146	41	58	46	76	70
2005	121	27	59	34	70	51
2006	109	26	47	35	59	50
2007	106	21	56	30	60	46
2008	81	24	38	20	50	31
2009	87	22	29	35	52	35
2010	93	21	30	42	46	47
2011	82	19	28	35	39	44
2012	84	24	30	31	45	39

Jahr	Baugewerblicher Umsatz	Davon			Davon	
		Wohnungsbau	gewerblicher Bau	öffentlicher und Straßenbau	Hochbau	Tiefbau
1 000 EUR						
2003	15 706	3 095	7 991	4 621	6 052	9 654
2004	12 976	3 082	5 893	4 002	6 850	6 126
2005	13 530	2 053	6 578	4 900	7 592	5 938
2006	12 486	2 214	4 969	5 303	5 660	6 826
2007	14 612	1 583	7 774	5 254	6 059	8 553
2008	9 270	2 131	3 367	3 771	4 707	4 563
2009	10 852	1 995	4 368	4 489	6 677	4 174
2010	12 843	1 842	4 729	6 273	5 820	7 023
2011	10 421	2 059	3 577	4 785	4 953	5 468
2012	8 851	1 629	3 710	3 511	4 966	3 885

¹ Ergebnisse der Total- bzw. Ergänzungserhebung im Bauhauptgewerbe (alle Betriebe)

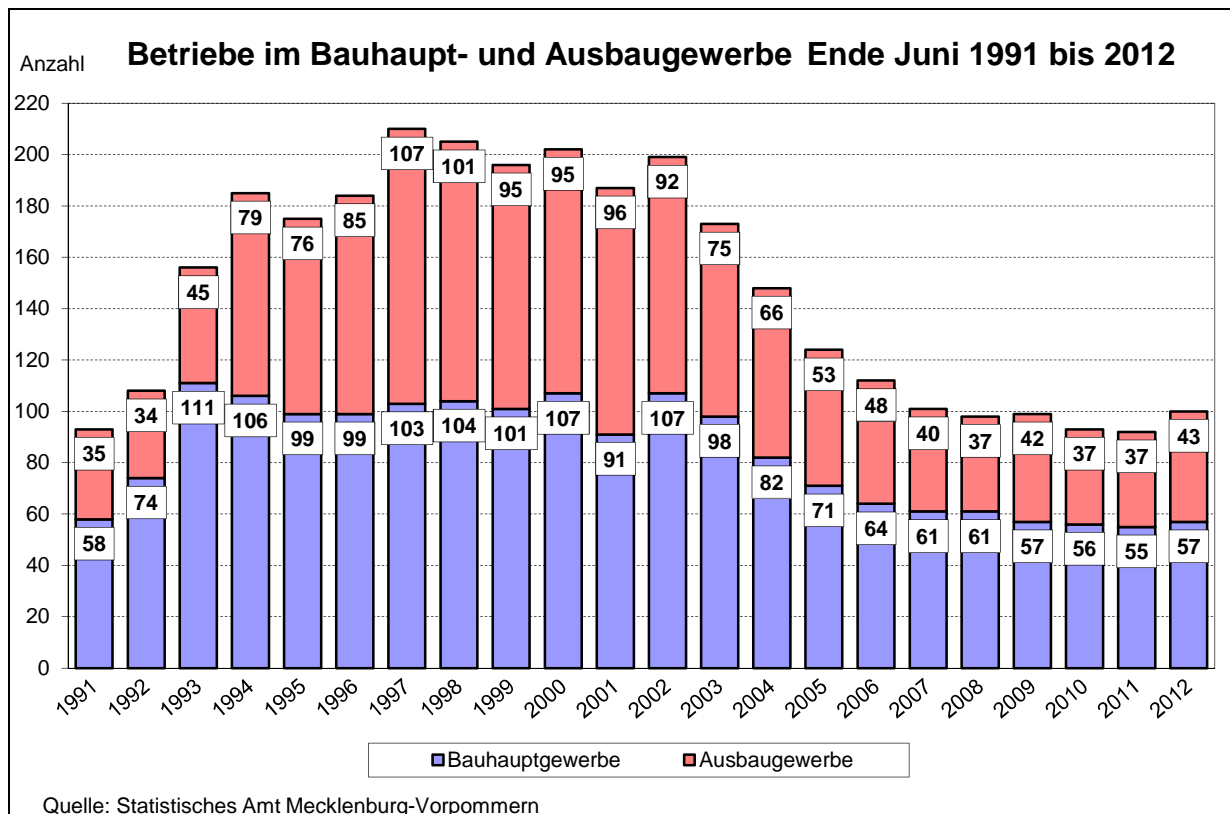

350 Ergebnisse der jährlichen Erhebung im Ausbaugewerbe der Betriebe von Unternehmen mit 10 und mehr Beschäftigten vom 30.6.1997 bis 30.6.2012

Quelle: Statistisches Amt Mecklenburg-Vorpommern

Jahr	Betriebe	Beschäftigte	Geleistete Arbeitsstunden	Bruttoentgelte	Gesamtumsatz	Darunter		
						baugewerblicher Umsatz	Gesamtumsatz	Darunter baugewerblicher Umsatz
						Vorjahr		
Ende Juni		2. Vierteljahr			Vorjahr			
Anzahl	Personen	1 000 Std.	1 000 EUR					
1997	107	2 900	640	9 621	39 489	39 142	191 538	188 799
1998	101	2 545	803	12 098	47 456	46 830	196 802	194 367
1999	95	2 289	732	11 151	42 016	40 667	166 446	163 016
2000	95	2 561	826	13 950	58 643	57 628	204 072	199 530
2001	96	2 561	782	14 805	54 657	53 615	260 802	256 664
2002	92	2 419	744	15 005	47 684	46 945	239 871	235 882
2003	75	2 042	606	12 664	41 763	41 477	192 350	190 261
2004	66	1 714	541	10 108	38 980	38 895	181 881	181 375
2005	53	1 343	429	8 842	31 730	31 468	143 733	142 624
2006	48	1 038	328	5 716	22 929	22 646	98 487	97 417
2007	40	940	297	5 253	21 612	21 399	78 708	77 489
2008	37	810	264	4 682	18 176	17 918	71 766	70 638
2009	42	823	254	4 805	19 732	18 550	81 130	76 599
2010	37	750	238	4 485	18 481	18 160	71 784	70 879
2011	37	769	238	4 835	21 025	20 836	77 835	76 822
2012	43	874	276	5 551	21 776	21 481	94 679	93 568

351 Betriebe im Ausbaugewerbe nach Wirtschaftszweigen ¹ Ende Juni 1991 bis 2008

Quelle: Statistisches Amt Mecklenburg-Vorpommern

Wirtschaftszweige	1991	1995	1997	1999	2000	2001	2002	2003	2004	2005	2006	2007	2008
	Anzahl												
Ausbaugewerbe insgesamt	35	75	107	95	95	96	92	75	66	53	48	40	37
<u>davon:</u>													
Bauinstallation	22	45	62	58	61	55	54	48	42	36	32	24	21
<u>davon:</u>													
Elektroinstallation	8	11	19	24	21	22	20	20	16	15	14	10	10
Dämmung gegen Kälte, Wärme, Schall und Erschütterung	-	-	4	3	5	6	6	4	4	3	3	2	2
Klempnerei, Gas-, Wasser- Heizungs- und Lüftungsinstallation	14	34	39	31	35	27	28	22	20	17	15	11	8
sonstige Bauinstallation	-	-	-	-	-	-	-	2	2	1	-	1	1
Sonstiges Ausbaugewerbe	13	30	45	37	34	41	38	27	24	17	16	16	16
<u>darunter:</u>													
Bautischlerei und -schlosserei	.	.	5	5	6	5	4	3	5	2	3	2	3
Fußboden-, Fliesen- und Plattenlegerei, Raumausstattung	.	.	12	11	10	16	16	9	6	6	6	6	6
Maler- und Lackierergewerbe	.	.	23	18	16	17	14	10	11	7	6	6	6

¹ Ergebnisse der jährlichen Erhebung im Ausbaugewerbe Ende Juni (Betriebe von Unternehmen mit 10 und mehr Beschäftigten) nach Klassifikation der Wirtschaftszweige (Ausgabe 2003)

352 Betriebe im Ausbaugewerbe nach Wirtschaftszweigen ¹ Ende Juni 2009 bis 2012

Quelle: Statistisches Amt Mecklenburg-Vorpommern

Wirtschaftszweige	2009	2010	2011	2012
	Anzahl			
Ausbaugewerbe insgesamt	42	37	37	43
<u>davon:</u>				
Bauinstallation	24	19	19	23
<u>davon:</u>				
Elektroinstallation	9	7	8	7
Gas-, Wasser- Heizungs- sowie Lüftungs- und Klimainstallation	9	7	6	11
Dämmung gegen Kälte, Wärme, Schall und Erschütterung	2	1	1	3
sonstige Bauinstallation a. n. g.	4	4	4	2
Sonstiger Ausbau	18	18	18	20
<u>darunter:</u>				
Bautischlerei und -schlosserei	3	2	4	2
Fußboden-, Fliesen- und Plattenlegerei, Tapeziererei	6	7	6	6
Maler- und Lackierergewerbe	7	6	7	8

¹ Ergebnisse der jährlichen Erhebung im Ausbaugewerbe Ende Juni (Betriebe von Unternehmen mit 10 und mehr Beschäftigten) nach Klassifikation der Wirtschaftszweige (Ausgabe 2008)

353 Betriebe und Beschäftigte im Ausbaugewerbe ¹ Ende Juni 2002 bis 2012

Quelle: Statistisches Amt Mecklenburg-Vorpommern

Jahr	Betriebe				Beschäftigte			
	insgesamt	darunter	davon		insgesamt	darunter	davon	
		Betriebe mit 20 und mehr Beschäftigten	Bau- installation	sonstiger Ausbau		in Betrieben mit 20 und mehr Beschäftigten	Bau- installation	sonstiger Ausbau
Anzahl				Personen				
2002	92	42	54	38	2 419	1 802	1 618	801
2003	75	37	48	27	2 042	1 548	1 394	648
2004	66	34	42	24	1 714	1 325	1 149	565
2005	53	23	36	17	1 343	951	932	411
2006	48	19	32	16	1 038	661	672	366
2007	40	16	24	16	940	611	589	351
2008	37	17	21	16	810	548	469	341
2009	42	19	24	18	823	520	481	342
2010	37	17	19	18	750	487	396	354
2011	37	17	19	18	769	.	395	374
2012	43	20	23	20	874	.	419	455

¹ Ergebnisse der jährlichen Erhebung im Ausbaugewerbe Ende Juni (Betriebe von Unternehmen mit 10 u. mehr Beschäftigten)

354 Geleistete Arbeitsstunden und Bruttoentgelte im Ausbaugewerbe ¹ im 2. Vierteljahr 2002 bis 2012

Quelle: Statistisches Amt Mecklenburg-Vorpommern

Jahr	Geleistete Arbeitsstunden				Bruttoentgelte			
	insgesamt	darunter		sonstiger Ausbau	insgesamt	darunter		sonstiger Ausbau
		in Betrieben mit 20 und mehr Beschäftigten	Bauinstallation			in Betrieben mit 20 und mehr Beschäftigten	Bauinstallation	
1 000 Std.				1 000 EUR				
2002	744	552	491	253	15 005	12 301	10 941	4 063
2004	541	413	373	168	10 108	8 191	7 326	2 783
2006	328	204	215	114	5 716	3 717	3 891	1 825
2007	297	193	198	99	5 253	3 600	3 507	1 746
2008	264	182	165	98	4 682	3 236	2 831	1 850
2009	254	154	147	106	4 805	3 348	3 002	1 802
2010	238	149	125	113	4 485	3 180	2 587	1 897
2011	238	148	123	115	4 835	3 371	2 714	2 122
2012	276	183	129	147	5 551	3 999	2 929	2 622

¹ Ergebnisse der jährlichen Erhebung im Ausbaugewerbe Ende Juni (Betriebe von Unternehmen mit 10 u. mehr Beschäftigten)

355 Gesamtumsatz und baugewerblicher Umsatz im Ausbaugewerbe ¹ im 2. Vierteljahr 2002 bis 2012

Quelle: Statistisches Amt Mecklenburg-Vorpommern

Jahr	Gesamtumsatz				Darunter: Baugewerblicher Umsatz			
	insgesamt	darunter		sonstiger Ausbau	insgesamt	darunter		sonstiger Ausbau
		in Betrieben mit 20 und mehr Beschäftigten	Bauinstallation			in Betrieben mit 20 und mehr Beschäftigten	Bauinstallation	
1 000 EUR								
2002	47 684	37 372	34 713	12 971	46 945	36 729	34 589	12 356
2004	38 980	32 155	30 126	8 854	38 895	32 090	30 054	8 842
2006	22 929	13 552	14 284	8 645	22 646	13 310	14 029	8 617
2007	21 612	14 135	13 438	8 174	21 399	13 947	13 243	8 156
2008	18 176	12 637	10 628	7 548	7 918	12 454	10 377	7 540
2009	19 732	13 599	11 478	8 254	18 550	12 618	10 417	8 133
2010	18 481	12 349	9 227	9 254	18 160	12 330	8 946	9 213
2011	21 025	13 939	11 458	9 567	20 836	13 917	11 297	9 539
2012	21 776	14 140	11 003	10 774	21 481	14 055	10 766	10 715

¹ Ergebnisse der jährlichen Erhebung im Ausbaugewerbe Ende Juni (Betriebe von Unternehmen mit 10 u. mehr Beschäftigten)

356 Arbeitslose und Arbeitslosenquoten am Jahresende 1996 bis 2012

Quelle: Bundesagentur für Arbeit

Am Jahresende (Dezember)	Arbeitslose insgesamt			Davon					
	absolut	Arbeitslosenquote		absolut	Arbeitslosenquote		absolut	Arbeitslosenquote	
		bezogen auf alle EP ¹	bezogen auf abh. EP ²		bezogen auf alle EP ¹	bezogen auf abh. EP ²		bezogen auf alle EP ¹	bezogen auf abh. EP ²
	Personen	in %		Personen	in %		Personen	in %	
1996	17 960	.	16,5	7 973	.	.	9 987	.	.
1997	22 024	.	20,1	10 068	.	.	11 956	.	.
1998	19 650	.	18,7	9 512	.	.	10 138	.	.
1999	17 696	.	17,3	8 557	.	.	9 139	.	.
2000	16 486	15,1	16,0	8 358	.	.	8 128	.	.
2001	17 033	16,1	17,2	8 843	.	.	8 190	.	.
2002	18 333	17,6	18,7	9 828	.	.	8 505	.	.
2003	18 720	18,3	19,5	10 082	.	.	8 638	.	.
2004	20 377	20,1	21,5	10 928	.	.	9 449	.	.
2005	17 365	17,4	18,8	9 330	.	20,1	8 035	.	17,5
2006	16 294	16,4	17,8	8 529	.	18,4	7 765	.	17,1
2007	15 054	14,7	16,2	8 112	.	17,3	6 942	.	15,1
2008	12 910	12,7	14,0	6 882	13,1	14,8	6 028	12,3	13,2
2009	13 201	13,0	14,4	7 547	14,4	.	5 654	11,5	.
2010	13 595	13,3	14,7	7 793	14,7	.	5 802	11,8	.
2011	12 578	12,3	13,6	7 092	13,4	.	5 486	11,1	.
2012	11 991	11,6	12,7	6 963	13,0	.	5 028	10,1	.

Arbeitslosenquote: ¹ bezogen auf alle zivile Erwerbspersonen ² bezogen auf abhängige zivile Erwerbspersonen

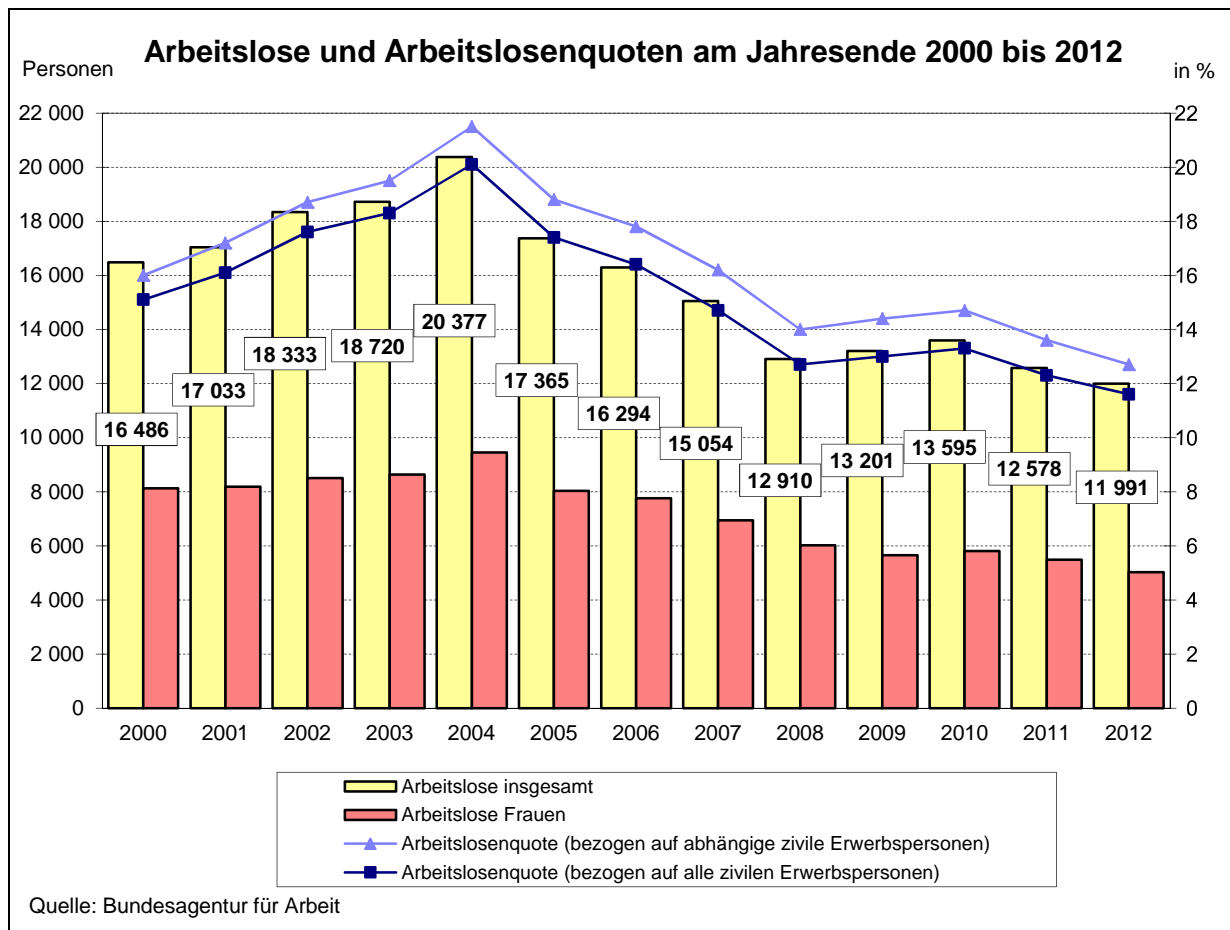

357 Arbeitslose am Jahresende 2000 bis 2012

Quelle: Bundesagentur für Arbeit

Merkmal	ME	Am Jahresende (Dezember)								
		2000	2002	2004	2006	2008	2009	2010	2011	2012
Arbeitslose insgesamt	Personen	16 486	18 333	20 377	16 294	12 910	13 201	13 595	12 578	11 991
<u>und zwar:</u>										
unter 20 Jahren	Personen	334	266	347	228	208	202	188	211	160
	in %	2,0	1,5	1,7	1,4	1,6	1,5	1,4	1,7	1,3
unter 25 Jahren	Personen	1 817	2 162	2 713	1 732	1 425	1 455	1 480	1 449	1 183
	in %	11,0	11,8	13,3	10,6	11,0	11,0	10,9	11,5	9,9
<u>darunter:</u>										
unter 25 Jahre alt und über 6 Monate arbeitslos	Personen	330	482	825	346	146	127	158	217	227
	in %	2,0	2,6	4,0	2,1	1,1	1,0	1,2	1,7	1,9
55 Jahre und älter	Personen	3 130	2 207	1 922	1 843	1 522	1 840	2 056	2 059	2 005
	in %	19,0	12,0	9,4	11,3	11,8	13,9	15,1	16,4	16,7
Schwerbehinderte	Personen	425	392	617	688	575	580	591	596	568
	in %	2,6	2,1	3,0	4,2	4,5	4,4	4,3	4,7	4,7
Ausländer	Personen	543	674	845	980	744	723	765	648	717
	in %	3,3	3,7	4,1	6,0	5,8	5,5	5,6	5,2	6,0
Langzeitarbeitslose	Personen	4 467	6 069	8 386	7 180	3 977	3 032	3 456	4 312	4 059
	in %	27,7	33,1	41,2	43,7	30,8	23,0	25,4	34,3	33,9
<u>darunter:</u>										
langzeitarbeitslos und 25 Jahre und älter	Personen	4 489	5 893	8 148	7 028	3 932	3 012	3 424	4 269	3 973
	in %	27,2	32,1	40,0	42,8	30,5	22,8	25,2	33,9	33,1

358 Arbeitslose im Jahresdurchschnitt 1992 bis 2012

Quelle: Bundesagentur für Arbeit

Jahr	Arbeitslose im Jahresdurchschnitt insgesamt		Davon			
	absolut	Veränderung gegenüber dem Vorjahr	Männer		Frauen	
			absolut	Anteil	absolut	Anteil
1992	18 209	x	8 123	44,6	10 086	55,4
1993	17 399	- 4,4	7 010	40,3	10 389	59,7
1994	17 282	- 0,7	6 545	37,9	10 737	62,1
1995	15 975	- 7,6	6 394	40,0	9 581	60,0
1996	18 698	+ 17,0	8 265	44,2	10 433	55,8
1997	20 762	+ 11,0	9 409	45,3	11 353	54,7
1998	21 211	+ 2,2	9 979	47,0	11 232	53,0
1999	18 715	- 11,8	9 043	48,3	9 672	51,7
2000	16 939	- 9,5	8 403	49,6	8 536	50,4
2001	17 064	+ 0,7	8 757	51,3	8 307	48,7
2002	18 001	+ 5,5	9 499	52,8	8 502	47,2
2003	19 485	+ 8,2	10 514	54,0	8 971	46,0
2004	19 637	+ 0,8	10 536	53,7	9 101	46,3
2005	19 916	+ 1,4	10 689	53,7	9 227	46,3
2006	17 942	- 9,9	9 573	53,4	8 369	46,6
2007	16 112	- 10,2	8 524	52,9	7 588	47,1
2008	13 988	- 13,2	7 450	53,3	6 538	46,7
2009	13 906	- 0,6	7 837	56,4	6 069	43,6
2010	13 633	- 2,0	7 820	57,4	5 814	42,6
2011	13 408	- 1,7	7 646	57,0	5 762	43,0
2012	12 528	- 6,6	7 084	56,5	5 444	43,5

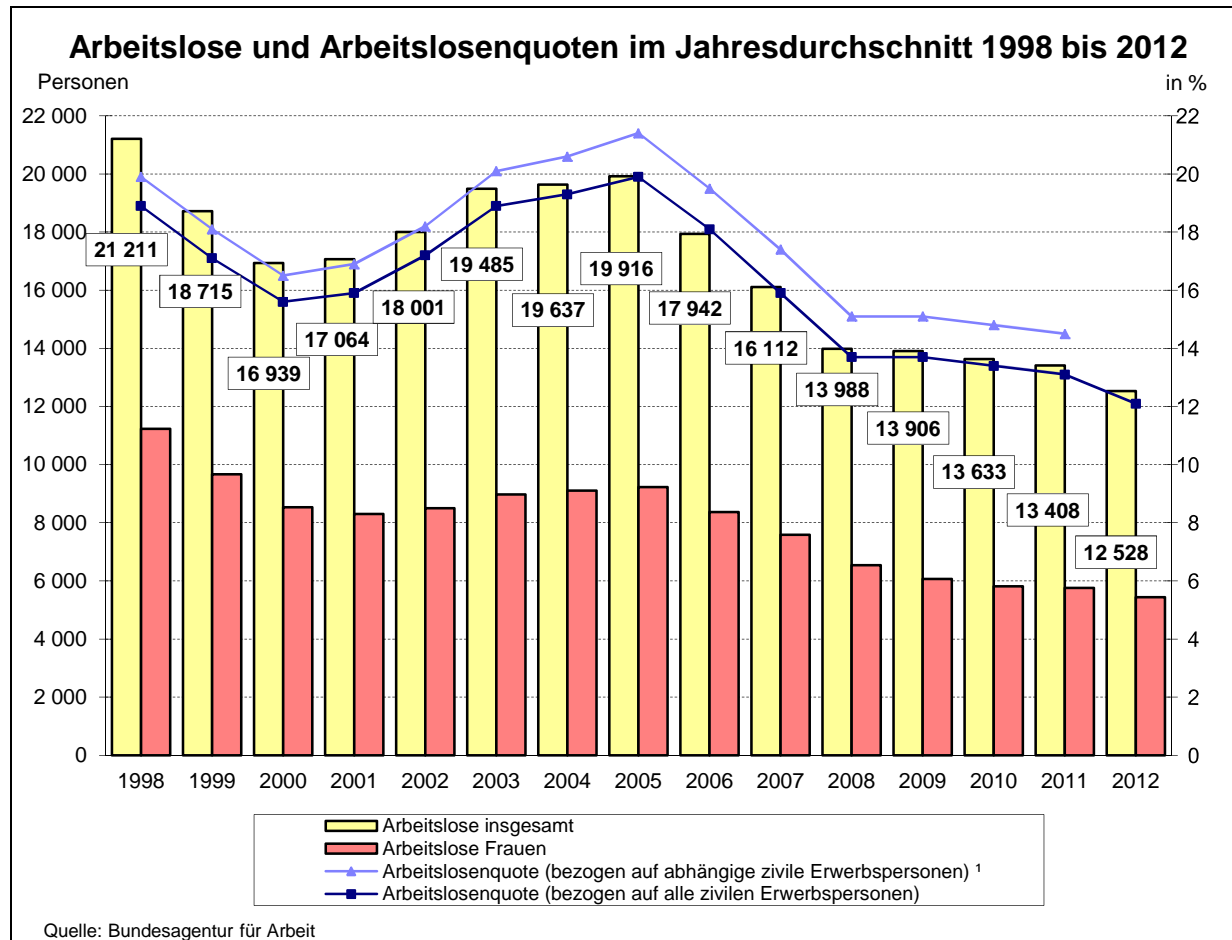

¹ Daten liegen für 2012 nicht vor

359 Arbeitslose und Arbeitslosenquoten im Jahresdurchschnitt 1998 bis 2012

Quelle: Bundesagentur für Arbeit

Merkmal	ME	Im Jahresdurchschnitt							
		1998	2000	2002	2004	2006	2008	2011	2012
Arbeitslose insgesamt	Personen	21 211	16 939	18 002	19 637	17 941	13 988	13 408	12 528
<u>davon:</u> Männer	Personen in %	9 979 47,0	8 403 49,6	9 499 52,8	10 536 53,7	9 573 53,4	7 450 53,3	7 646 57,0	7 084 56,5
Frauen	Personen in %	11 232 53,0	8 536 50,4	8 502 47,2	9 101 46,3	8 369 46,6	6 539 46,7	5 762 43,0	5 444 43,5
<u>und zwar:</u>									
15 bis unter 25 Jahren	Personen in %	2 335 11,0	1 882 11,1	2 240 12,4	2 384 12,1	2 281 12,7	1 696 12,1	1 513 11,3	1 343 10,7
25 bis unter 50 Jahren	Personen in %	8 039 59,9	7 620 60,8
50 bis unter 65 Jahren	Personen in %	3 271 23,4	3 857 28,8	3 562 28,4
55 bis unter 65 Jahren	Personen in %	4 674 22,0	3 552 21,0	2 428 13,5	1 830 9,3	1 922 10,7	1 464 10,5	2 192 16,3	2 044 16,3
55 Jahre und älter	Personen in %	2 047 16,3
Schwerbehinderte	Personen in %	423 2,0	447 2,6	410 2,3	578 2,9	666 3,7	621 4,4	623 4,6	596 4,8
Deutsche	Personen in %						13 118 93,8	12 689 94,6	11 736 93,7
Ausländer	Personen in %	581 2,7	546 3,2	612 3,4	813 4,1	996 5,6	864 6,2	715 5,3	786 6,3
Langzeitarbeitslose	Personen in %	7 069 33,3	5 088 30,0	5 430 30,2	8 016 40,8	7 879 43,9	5 074 36,3	4 075 30,4	4 539 36,2
Alleinerziehende	Personen in %	1 449 10,8	1 286 10,3
Arbeitslosenquote bezogen auf alle zivile Erwerbspersonen:									
insgesamt	in %	18,9	15,6	17,1	19,3	18,1	13,7	13,1	12,1
Männer	in %	14,4	13,2
Frauen	in %	11,7	11,0
15 bis unter 25 Jahren	in %	11,5	10,4
50 bis unter 65 Jahren								13,9	12,3
55 bis unter 65 Jahren	in %	14,0	12,2
Deutsche								12,8	11,8
Ausländer	in %	21,1	22,9
Arbeitslosenquote bezogen auf abhängige zivile Erwerbspersonen:									
insgesamt	in %	19,9	16,5	18,2	20,6	19,5	15,1	14,5	.
Männer	in %	18,5	16,2	18,9	21,9	20,7	16,0	.	.
Frauen	in %	21,5	16,8	17,5	19,3	18,3	14,3	.	.
unter 25 Jahren	in %	17,1	12,6	.	.
55 Jahre und älter	in %
Ausländer	in %	48,7	42,1	.	.

360 Arbeitslose nach SGB II und SGB III im Jahresdurchschnitt 2005 bis 2012

Quelle: Bundesagentur für Arbeit

Merkmal	ME	Im Jahresdurchschnitt						
		2005	2007	2008	2009	2010	2011	2012
<u>Arbeitslose insgesamt</u>								
Arbeitslose insgesamt	Personen	19 916	16 112	13 988	13 906	13 633	13 408	12 528
<u>davon:</u> Männer	Personen in %	10 689 53,7	8 524 52,9	7 450 53,3	7 837 56,4	7 820 57,4	7 646 57,0	5 444 43,5
Frauen	Personen in %	9 227 46,3	7 588 47,1	6 538 46,7	6 069 43,6	5 814 42,6	5 762 43,0	7 084 56,5
<u>Arbeitslose nach SGB II</u>								
Arbeitslose insgesamt	Personen	13 073	12 440	11 198	10 697	10 265	10 394	9 731
<u>davon:</u> Männer	Personen in %	7 124 54,5	6 744 54,2	5 997 53,6	5 941 55,5	5 804 56,5	5 890 56,7	5 494 56,5
Frauen	Personen in %	5 940 45,5	5 695 45,8	5 201 46,4	4 756 44,5	4 461 43,5	4 503 43,3	4 237 43,5
<u>und zwar:</u> unter 20 Jahren	Personen in %	237 1,8	213 1,7	192 1,7	185 1,7	165 1,6	147 1,4	138 1,4
unter 25 Jahren	Personen in %	1 551 11,9	1 308 10,5	1 117 10,0	1 045 9,8	1 004 9,8	1 015 9,8	858 8,8
<u>darunter:</u> über 6 Monate arbeitslos	Personen in %	697 5,3	328 2,6	300 2,7	126 1,2	136 1,3	197 1,9	229 2,4
55 Jahre und älter	Personen in %	1 015 7,8	959 7,7	956 8,5	1 093 10,2	1 097 10,7	1 292 12,4	1 258 12,9
Schwerbehinderte	Personen in %	406 3,1	500 4,0	482 4,3	486 4,5	439 4,3	469 4,5	448 4,6
Ausländer	Personen in %	977 7,5	909 7,3	809 7,2	742 6,9	673 6,6	651 6,3	720 7,4
Langzeitarbeitslose	Personen in %	6 745 51,6	5 252 42,2	4 812 43,0	2 970 27,8	3 031 29,5	3 622 34,8	4 140 42,5
<u>darunter:</u> 25 Jahre und älter	Personen in %	6 450 49,3	5 137 41,3	4 721 42,2	2 947 27,5	3 007 29,3	3 580 34,4	4 066 41,8
<u>Arbeitslose nach SGB III</u>								
Arbeitslose insgesamt	Personen	6 843	3 672	2 791	3 310	3 368	3 015	2 797
<u>davon:</u> Männer	Personen in %	3 565 52,1	1 780 48,5	1 453 52,1	1 897 59,1	2 016 59,9	1 756 58,3	1 590 56,8
Frauen	Personen in %	3 278 47,9	1 893 51,5	1 337 47,9	1 313 40,9	1 352 40,1	1 259 41,7	1 207 43,2
<u>und zwar:</u> unter 20 Jahren	Personen in %	147 2,1	95 2,6	73 2,6	52 1,6	40 1,2	33 1,1	36 1,3
unter 25 Jahren	Personen in %	1 167 17,1	667 18,2	579 20,7	571 17,8	535 15,9	498 16,5	486 17,4
<u>darunter:</u> über 6 Monate arbeitslos	Personen in %	269 3,9	87 2,4	59 2,1	55 1,7	73 2,2	48 1,6	76 2,7
55 Jahre und älter	Personen in %	1 063 15,5	687 18,7	508 18,2	705 22,0	877 26,0	900 29,9	789 28,2
Schwerbehinderte	Personen in %	215 3,1	193 5,3	138 5,0	126 3,9	141 4,2	154 5,1	148 5,3
Ausländer	Personen in %	135 2,0	73 2,0	55 2,0	58 1,8	68 2,0	64 2,1	66 2,4
Langzeitarbeitslose	Personen in %	1 533 22,4	869 23,7	263 9,4	267 8,3	394 11,7	454 15,0	399 14,3
<u>darunter:</u> 25 Jahre und älter	Personen in %	1 496 21,9	854 23,3	254 9,1	264 8,2	385 11,4	448 14,9	394 14,1

361 Eckdaten zur Grundsicherung für Arbeitssuchende nach SGB II im Jahresdurchschnitt 2005 bis 2012

Quelle: Bundesagentur für Arbeit

Merkmal	ME	Im Jahresdurchschnitt					
		2005	2007	2008	2010	2011	2012
<u>Bedarfsgemeinschaften insgesamt (Empfänger nach SGB II)</u>							
Bedarfsgemeinschaften insgesamt	Anzahl	19 372	19 809	18 970	18 423	17 720	17 043
<u>davon:</u>							
mit 1 Person	Anzahl	11 884	11 589	11 289	11 475	11 145	10 781
mit 2 Personen	Anzahl	4 197	4 409	4 175	3 905	3 652	3 455
mit 3 Personen	Anzahl	2 041	2 337	2 110	1 810	1 738	1 645
mit 4 Personen	Anzahl	925	1 046	995	889	827	792
mit 5 und mehr Personen	Anzahl	325	428	403	345	358	369
<u>darunter:</u>							
mit 1 erwerbsfähigen Leistungsberechtigten	Anzahl	14 385	14 055	13 714	14 036	13 707	13 385
mit 2 erwerbsfähigen Leistungsberechtigten	Anzahl	4 321	4 500	4 167	3 671	3 413	3 139
mit 3 erwerbsfähigen Leistungsberechtigten	Anzahl	611	922	751	545	459	408
mit 4 und mehr erwerbsfähigen Leistungsberechtigten	Anzahl	55	171	152	89	79	57
<u>Bedarfsgemeinschaften mit Kindern unter 15 Jahren</u>							
Bedarfsgemeinschaften insgesamt	Anzahl	4 626	5 008	4 845	4 442	4 303	4 228
<u>davon:</u>							
mit 1 Kind	Anzahl	3 121	3 324	3 178	2 831	2 683	2 591
mit 2 Kindern	Anzahl	1 167	1 295	1 286	1 218	1 215	1 218
mit 3 Kindern	Anzahl	253	295	288	297	309	313
mit 4 und mehr Kindern	Anzahl	85	94	94	96	96	106
<u>Personen in Bedarfsgemeinschaften</u>							
Personen insgesamt	Personen	31 852	33 915	32 120	30 133	28 903	27 785
<u>davon:</u>							
männlich	Personen	16 654	17 299	16 228	15 373	14 709	14 037
weiblich	Personen	15 198	16 616	15 892	14 760	14 194	13 749
<u>und zwar:</u>							
unter 25 Jahren	Personen	12 307	12 758	11 996	10 722	10 124	9 695
15 bis unter 65 Jahren	Personen	25 267	26 701	25 095	23 559	22 444	21 360
<u>davon:</u>							
Erwerbsfähige Leistungsberechtigte insgesamt	Personen	24 987	26 527	24 929	23 375	22 239	21 124
<u>davon:</u> männlich	Personen	13 114	13 534	12 530	11 879	11 277	10 618
weiblich	Personen	11 873	12 993	12 399	11 496	10 962	10 507
<u>davon:</u> unter 25 Jahren	Personen	5 654	5 470	4 902	4 067	3 579	3 179
<u>davon:</u> männlich	Personen	2 800	2 668	2 368	1 986	1 747	1 500
weiblich	Personen	2 855	2 802	2 534	2 081	1 832	1 679
25 bis unter 50 Jahren	Personen	14 521	15 357	14 280	13 289	12 573	11 936
<u>davon:</u> männlich	Personen	7 763	7 920	7 248	6 832	6 426	6 029
weiblich	Personen	6 758	7 437	7 032	6 458	6 147	5 907
50 bis unter 55 Jahren	Personen	2 632	2 787	2 615	2 519	2 482	2 367
<u>davon:</u> männlich	Personen	1 395	1 438	1 319	1 286	1 257	1 216
weiblich	Personen	1 237	1 348	1 296	1 233	1 226	1 150
55 Jahre und älter	Personen	2 179	2 913	3 132	3 499	3 605	3 642
<u>davon:</u> männlich	Personen	1 156	1 508	1 595	1 775	1 847	1 872
weiblich	Personen	1 023	1 406	1 537	1 724	1 758	1 770
<u>darunter:</u> Deutsche	Personen	.	24 406	22 871	21 468	20 370	19 318
Ausländer	Personen	.	2 109	2 045	1 890	1 844	1 784
<u>darunter:</u> Alleinerziehende	Personen	.	3 124	3 024	2 882	2 858	2 869
Nichterwerbsfähige Leistungsberechtigte insgesamt	Personen	6 865	7 387	7 191	6 758	6 663	6 661
<u>davon:</u> männlich	Personen	3 540	3 764	3 698	3 494	3 432	3 419
weiblich	Personen	3 325	3 623	3 493	3 264	3 232	3 242
<u>davon:</u> unter 15 Jahren	Personen	6 579	7 214	7 026	6 573	6 456	6 425
<u>davon:</u> männlich	Personen	.	3 674	3 601	3 391	3 321	3 300
weiblich	Personen	.	3 540	3 424	3 182	3 135	3 126
15 Jahre und älter	Personen	281	173	165	185	207	235
<u>davon:</u> männlich	Personen	.	90	97	103	110	119
weiblich	Personen	.	83	69	82	97	116
<u>darunter:</u> Deutsche	Personen	.	6 909	6 760	6 408	6 322	6 305
Ausländer	Personen	.	476	429	349	340	352

362 Monatliche Leistungen nach SGB II im Jahresdurchschnitt 2005 bis 2012

Quelle: Bundesagentur für Arbeit

Merkmal	ME	Im Jahresdurchschnitt					
		2005	2008	2009	2010	2011	2012
Bedarfsgemeinschaften insgesamt	Anzahl	19 372	18 970	18 376	18 423	17 720	17 043
Monatliche Leistungen nach SGB II insgesamt	1 000 EUR	15 369	14 744	14 627	14 511	13 467	12 973
<u>davon:</u>							
Arbeitslosengeld II (ohne Leistungen für Unterkunft)	1 000 EUR	5 929	5 927	5 812	5 702	5 417	5 239
Sozialgeld (ohne Leistungen für Unterkunft)	1 000 EUR	149	166	195	164	130	139
Leistungen für Unterkunft und Heizung	1 000 EUR	5 243	5 658	5 532	5 611	5 639	5 382
Sozialversicherungsbeiträge	1 000 EUR	3 930	2 899	2 988	2 916	2 176	2 101
Sonstige Leistungen	1 000 EUR	118	94	100	117	105	111
Durchschnittliche monatliche Leistungen SGB II je Bedarfsgemeinschaft insgesamt (ermittelt aus der Anzahl aller Bedarfsgemeinschaft)	EUR	793	777	796	788	760	761
<u>davon:</u>							
Arbeitslosengeld II (ohne Leistungen für Unterkunft)	EUR	306	312	316	310	306	307
Sozialgeld (ohne Leistungen für Unterkunft)	EUR	8	9	11	9	7	8
Leistungen für Unterkunft und Heizung	EUR	271	298	301	305	318	316
Sozialversicherungsbeiträge	EUR	203	153	163	158	123	123
Sonstige Leistungen	EUR	6	5	5	6	6	7

363 Entwicklung der Arbeitslosen nach Stadtbereichen 2000 bis 2012

Quelle: Bundesagentur für Arbeit

Stadtbereich	Arbeitslose insgesamt - Dezember -						Anteil der Arbeitslosen - Dezember - an der Bevölkerung im Alter von 15 bis unter 65 Jahren am 31. Dezember					
	2000	2005	2008	2010	2011	2012	2000	2005	2008	2010	2011	2012
	Personen						in %					
<u>Arbeitslose insgesamt</u>												
A Warnemünde	507	426	264	284	242	208	8,3	7,8	5,4	6,2	5,4	4,7
B Rostock-Heide	98	115	65	74	66	62	7,7	9,9	6,1	7,0	6,4	6,1
C Lichtenhagen	1 510	1 403	1 127	1 210	1 126	1 115	13,3	13,9	11,8	13,2	12,2	12,1
D Groß Klein	1 593	1 690	1 474	1 465	1 343	1 299	15,1	18,5	16,1	16,3	14,9	14,7
E Lütten Klein	1 714	1 718	1 321	1 434	1 376	1 284	13,1	16,4	14,4	15,8	14,9	13,9
F Evershagen	1 776	1 757	1 414	1 510	1 353	1 337	15,7	16,5	13,6	14,7	12,9	12,9
G Schmarl	1 046	1 019	805	945	851	783	15,3	18,2	15,2	17,2	15,2	14,0
H Reutershagen	1 207	1 292	873	951	762	738	10,5	11,8	8,0	8,8	7,1	6,8
I Hansaviertel	484	467	316	312	306	267	8,2	8,1	5,6	5,6	5,5	4,8
J Gartenstadt/Stadtweide	111	119	84	74	70	62	5,9	5,4	3,9	3,5	3,3	3,0
K Kröpeliner-Tor-Vorstadt	1 084	1 358	911	888	811	791	9,6	9,7	6,3	6,0	5,4	5,3
L Südstadt	716	702	525	505	480	498	8,7	9,1	6,9	6,6	6,1	6,1
M Biestow	88	91	47	45	48	32	4,2	4,5	2,5	2,6	2,7	1,8
N Stadtmitte	841	1 050	692	699	705	594	8,1	8,3	5,2	5,2	5,2	4,4
O Brinckmansdorf	245	351	199	207	192	191	6,5	5,9	3,5	3,7	3,4	3,5
P Dierkow-Neu	1 389	1 680	1 247	1 265	1 280	1 180	14,6	20,1	15,5	15,6	15,7	14,6
Q Dierkow-Ost	87	61	32	43	27	33	9,2	7,5	4,5	6,4	4,0	5,1
R Dierkow-West	71	56	38	39	28	23	7,6	6,3	4,8	5,3	3,9	3,2
S Toitenwinkel	1 595	1 678	1 250	1 406	1 333	1 339	13,2	16,6	13,2	14,5	13,5	13,7
T Gehlsdorf	147	160	76	99	78	80	6,2	5,8	2,7	3,5	2,7	2,8
U Rostock-Ost	50	60	48	52	53	49	5,9	6,3	5,1	5,7	5,8	5,5
Stadtbereich nicht zuordenbar	70	112	102	93	65	26

Fortsetzung der Tabelle 363

Stadtbereich	Arbeitslose insgesamt - Dezember -						Anteil der Arbeitslosen - Dezember - an der Bevölkerung im Alter von 15 bis unter 65 Jahren am 31. Dezember					
	2000	2005	2008	2010	2011	2012	2000	2005	2008	2010	2011	2012
	Personen						in %					
<u>Arbeitslose Männer</u>												
A Warnemünde	250	212	141	176	135	109	8,0	7,8	5,8	7,8	6,1	5,0
B Rostock-Heide	55	58	36	45	41	38	8,0	9,1	6,4	7,9	7,2	6,7
C Lichtenhagen	728	733	594	691	608	609	12,5	14,5	12,3	14,8	12,9	13,1
D Groß Klein	859	917	753	834	758	754	15,2	19,3	15,8	17,9	16,3	16,4
E Lütten Klein	766	865	682	784	759	705	12,3	17,3	14,6	17,1	16,2	15,0
F Evershagen	913	907	769	868	750	746	16,2	17,0	14,5	16,6	14,0	14,0
G Schmarl	503	525	381	506	445	439	14,7	18,4	14,4	18,6	15,9	15,8
H Reutershagen	651	719	471	577	451	452	11,5	13,1	8,6	10,7	8,4	8,3
I Hansaviertel	255	246	186	184	181	156	8,8	8,8	6,7	6,7	6,5	5,6
J Gartenstadt/Stadtweide	50	72	53	49	49	44	4,9	6,2	4,8	4,3	4,4	3,9
K Kröpeliner-Tor-Vorstadt	615	784	514	536	497	484	10,7	11,2	7,1	7,2	6,5	6,3
L Südstadt	345	374	283	299	271	299	9,0	9,7	7,4	7,7	6,8	7,3
M Biestow	42	45	20	28	27	19	4,1	4,5	2,2	3,3	3,2	2,3
N Stadtmitte	451	604	410	426	426	377	8,5	9,1	5,8	6,1	6,0	5,3
O Brinckmansdorf	114	175	97	119	119	112	6,0	5,8	3,4	4,2	4,2	4,0
P Dierkow-Neu	724	913	641	678	690	686	14,5	21,1	15,4	16,0	16,2	16,2
Q Dierkow-Ost	41	36	15	26	13	20	8,3	8,5	4,1	7,6	3,9	6,2
R Dierkow-West	32	28	25	24	13	10	6,9	6,1	6,1	6,2	3,5	2,7
S Toitenwinkel	815	925	683	808	763	803	13,1	17,3	13,7	15,9	14,8	15,7
T Gehlsdorf	64	89	43	55	33	49	5,2	6,2	2,9	3,7	2,2	3,3
U Rostock-Ost	24	31	25	30	32	31	5,4	6,4	5,1	6,4	6,8	6,8
Stadtbereich nicht zuordenbar	38	72	60	53	41	21
<u>Arbeitslose Frauen</u>												
A Warnemünde	257	214	123	108	107	99	8,7	7,8	5,0	4,7	4,7	4,4
B Rostock-Heide	43	57	29	29	25	24	7,3	10,7	5,7	6,0	5,3	5,3
C Lichtenhagen	782	670	533	519	518	506	14,0	13,3	11,3	11,5	11,4	11,1
D Groß Klein	734	773	721	631	585	545	15,0	17,7	16,5	14,5	13,5	12,8
E Lütten Klein	948	853	639	650	617	579	13,8	15,6	14,1	14,5	13,6	12,8
F Evershagen	863	850	645	642	603	591	15,3	15,9	12,6	12,7	11,9	11,8
G Schmarl	543	494	424	439	406	344	15,9	18,1	16,0	15,9	14,5	12,3
H Reutershagen	556	573	402	374	311	286	9,5	10,5	7,4	7,0	5,8	5,3
I Hansaviertel	229	221	130	128	125	111	7,7	7,4	4,5	4,5	4,4	4,0
J Gartenstadt/Stadtweide	61	47	31	25	21	18	7,1	4,5	3,0	2,5	2,1	1,9
K Kröpeliner-Tor-Vorstadt	469	574	397	352	314	307	8,5	8,3	5,5	4,8	4,3	4,2
L Südstadt	371	328	242	206	209	199	8,5	8,5	6,4	5,5	5,4	4,9
M Biestow	46	46	27	17	21	13	4,3	4,4	2,8	1,9	2,3	1,4
N Stadtmitte	390	446	282	273	279	217	7,8	7,4	4,5	4,3	4,4	3,3
O Brinckmansdorf	131	176	102	88	73	79	7,1	6,0	3,6	3,2	2,6	2,9
P Dierkow-Neu	665	767	606	587	590	494	14,6	19,1	15,6	15,1	15,2	12,7
Q Dierkow-Ost	46	25	17	17	14	13	10,2	6,4	4,9	5,2	4,2	4,0
R Dierkow-West	39	28	13	15	15	13	8,2	6,5	3,5	4,2	4,2	3,7
S Toitenwinkel	780	753	567	598	570	536	13,3	15,7	12,6	13,0	12,1	11,5
T Gehlsdorf	83	71	33	44	45	31	7,3	5,4	2,5	3,3	3,3	2,2
U Rostock-Ost	26	29	23	22	21	18	6,6	6,2	5,0	5,0	4,7	4,1
Stadtbereich nicht zuordenbar	32	40	42	40	24	5

Entwicklung des Anteils der Arbeitslosen an der Bevölkerung im Alter von 15 bis unter 65 Jahren der Hansestadt Rostock nach Stadtbereichen 2000 bis 2006 und 2006 bis 2012

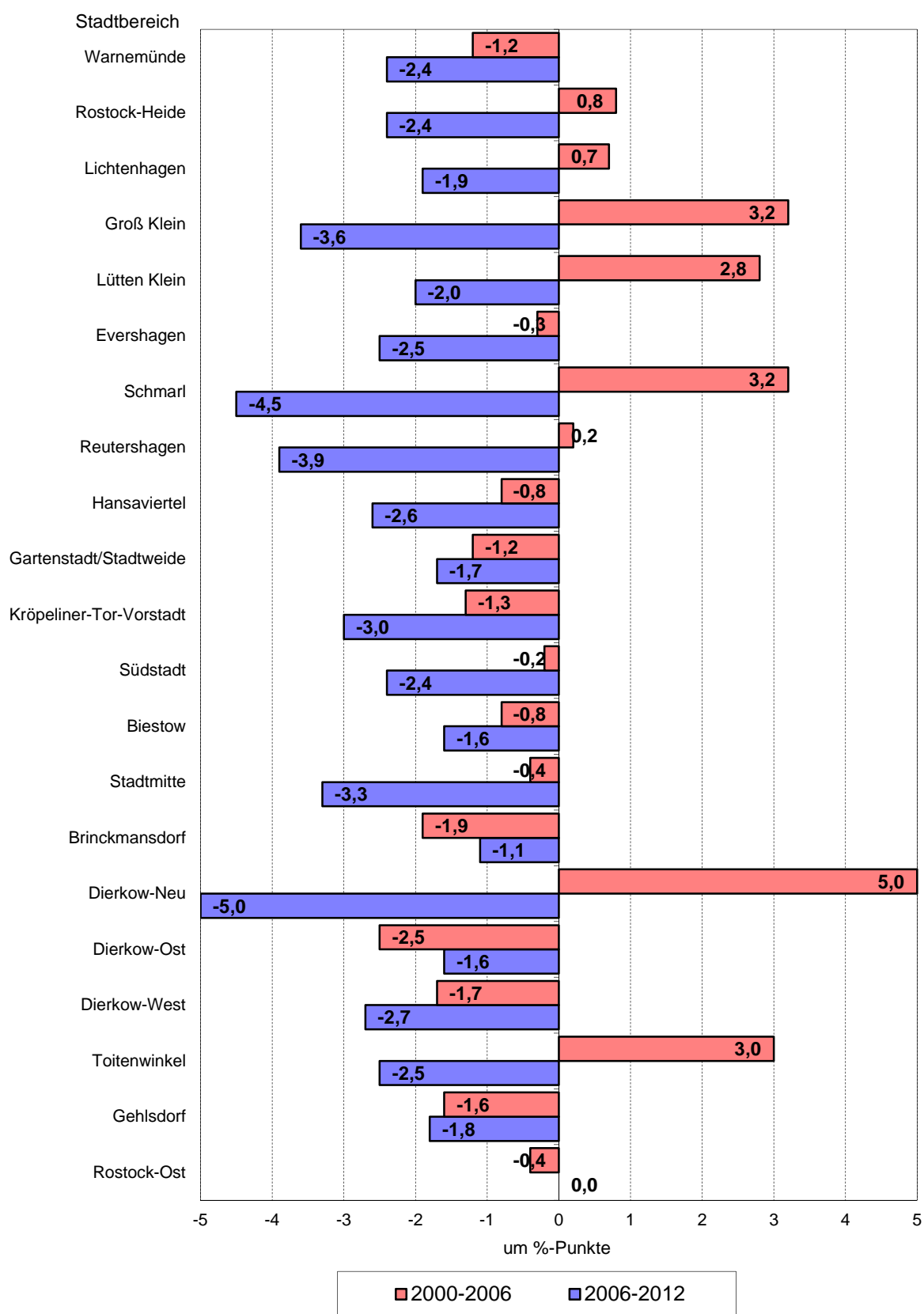

Quelle: Bundesagentur für Arbeit

Anteil der Arbeitslosen an der Bevölkerung im Alter von 15 bis unter 65 Jahren in der Hansestadt Rostock nach Stadtbereichen

- Dezember 2012 -

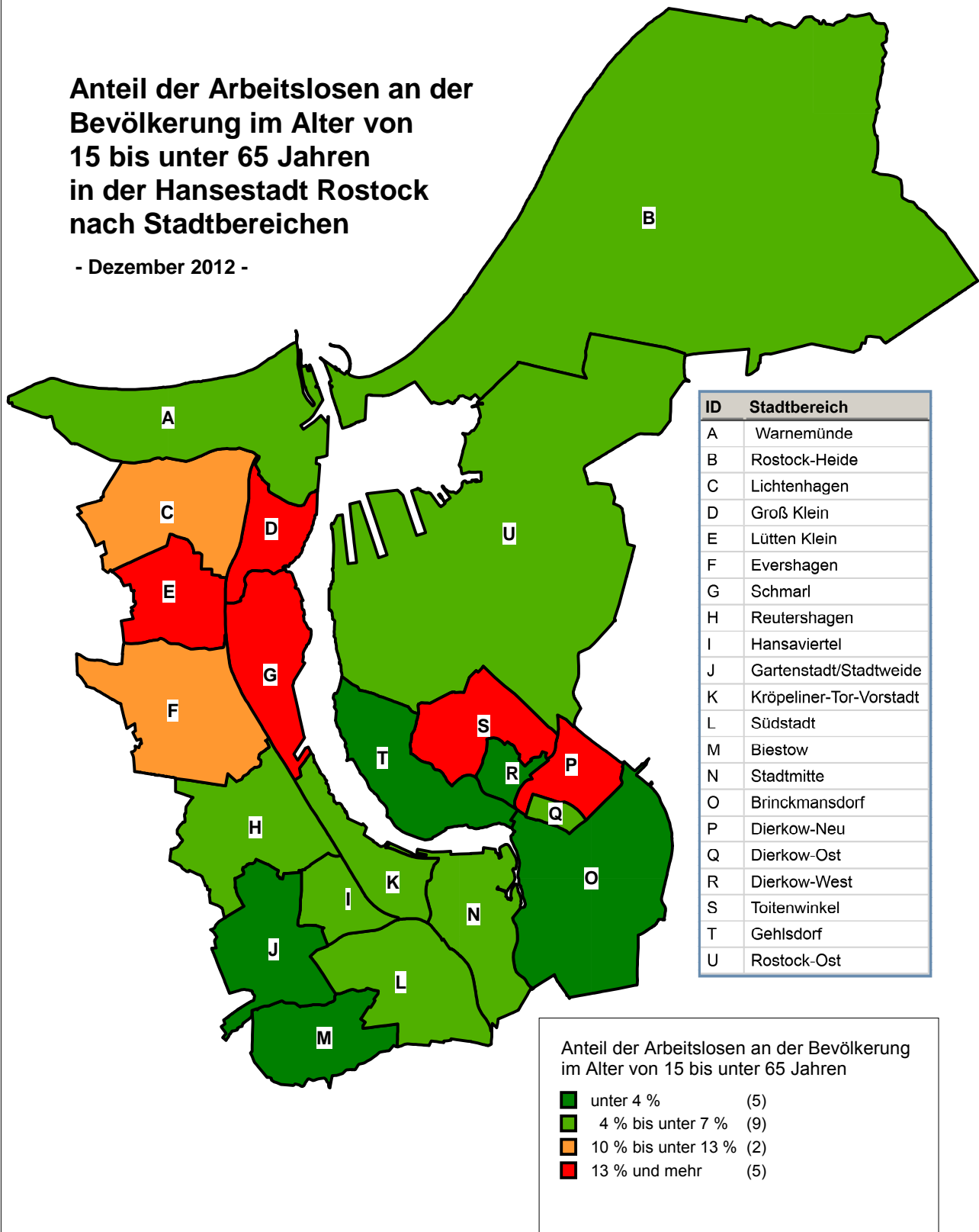

Quelle: Bundesagentur für Arbeit

364 Verbraucherpreisindizes in Mecklenburg-Vorpommern nach Hauptgruppen 1995 bis 2012 (Basisjahr 2010 = 100)

Quelle: Statistisches Amt Mecklenburg-Vorpommern

Index/Indexgruppe	1995	1996	1997	1998	1999	2000
Gesamtindex	81,5	83,0	84,3	85,4	85,7	86,6
<u>davon nach Hauptgruppen:</u>						
Nahrungsmittel und alkoholfreie Getränke	82,0	82,5	83,6	84,6	83,4	82,3
Alkoholische Getränke, Tabakwaren	63,5	63,7	64,8	66,3	66,7	67,4
Bekleidung und Schuhe	59,9	87,1	85,9	87,2	88,1	87,0
Wohnung, Wasser, Strom, Gas und andere Brennstoffe	79,5	83,0	84,8	86,0	87,1	89,6
Möbel, Leuchten, Geräte und anderes Haushaltszubehör	95,2	95,5	95,1	95,6	95,5	94,6
Gesundheitspflege	64,4	64,4	74,0	80,9	72,8	72,5
Verkehr	69,8	71,3	72,7	73,4	75,1	78,7
Nachrichtenübermittlung	154,2	155,4	150,8	150,1	136,5	121,5
Freizeit, Unterhaltung und Kultur	93,4	94,2	96,8	97,4	97,2	98,0
Bildungswesen	78,1	78,4	79,7	80,6	82,9	85,3
Beherbergungs- und Gaststättendienstleistungen	76,7	77,5	78,8	79,7	81,2	81,6
Andere Waren und Dienstleistungen (Körperpflege, persönliche Gebrauchsgegenstände, Versicherungsleistungen, Gebühren u. Ä.)	79,1	80,0	81,5	81,9	82,9	84,4
	2001	2002	2003	2004	2005	2006
Gesamtindex	87,9	88,4	88,9	90,2	91,5	92,8
<u>davon nach Hauptgruppen:</u>						
Nahrungsmittel und alkoholfreie Getränke	86,7	86,4	85,7	85,7	86,4	88,5
Alkoholische Getränke, Tabakwaren	68,7	71,4	75,7	80,8	87,2	90,1
Bekleidung und Schuhe	84,8	84,8	84,0	82,4	82,3	83,1
Wohnung, Wasser, Strom, Gas und andere Brennstoffe	90,8	89,9	90,4	91,2	93,1	95,2
Möbel, Leuchten, Geräte und anderes Haushaltszubehör	95,0	95,5	95,0	94,3	93,5	93,5
Gesundheitspflege	73,7	75,0	74,9	91,0	94,9	93,9
Verkehr	80,4	81,7	83,4	85,2	88,3	90,3
Nachrichtenübermittlung	114,4	116,3	117,1	116,1	114,0	109,5
Freizeit, Unterhaltung und Kultur	98,6	99,5	98,8	97,5	95,6	95,3
Bildungswesen	86,1	87,9	88,0	88,6	91,4	94,1
Beherbergungs- und Gaststättendienstleistungen	84,0	86,9	87,5	88,2	87,3	88,7
Andere Waren und Dienstleistungen (Körperpflege, persönliche Gebrauchsgegenstände, Versicherungsleistungen, Gebühren u. Ä.)	86,6	88,3	89,5	91,0	91,4	92,8
	2007	2008	2009	2010	2011	2012
Gesamtindex	95,4	98,3	98,9	100,0	102,4	104,2
<u>davon nach Hauptgruppen:</u>						
Nahrungsmittel und alkoholfreie Getränke	93,5	100,5	99,3	100,0	103,9	107,3
Alkoholische Getränke, Tabakwaren	93,0	95,5	97,9	100,0	103,1	106,6
Bekleidung und Schuhe	86,8	91,2	96,6	100,0	102,5	104,2
Wohnung, Wasser, Strom, Gas und andere Brennstoffe	97,1	99,5	99,7	100,0	102,9	104,5
Möbel, Leuchten, Geräte und anderes Haushaltszubehör	94,4	96,3	99,1	100,0	100,5	100,9
Gesundheitspflege	96,6	99,5	99,4	100,0	101,6	103,9
Verkehr	94,2	98,1	96,0	100,0	104,9	108,0
Nachrichtenübermittlung	108,2	104,6	102,3	100,0	96,5	94,8
Freizeit, Unterhaltung und Kultur	96,2	98,0	100,3	100,0	99,6	100,6
Bildungswesen	96,8	97,7	98,4	100,0	104,2	108,1
Beherbergungs- und Gaststättendienstleistungen	92,5	96,2	99,1	100,0	101,5	104,2
Andere Waren und Dienstleistungen (Körperpflege, persönliche Gebrauchsgegenstände, Versicherungsleistungen, Gebühren u. Ä.)	96,4	97,6	98,8	100,0	101,7	102,0
<u>außerdem Kraftfahrer-Preisindex (Dezember des jeweiligen Jahres):</u>	95,0	98,6	95,8	100,0	104,7	107,1
Kraftwagen	99,4	100,1	100,2	100,0	100,8	100,9
Krafträder	94,3	94,6	97,0	100,0	100,6	101,0
Kraftstoffe	95,1	102,1	90,0	100,0	112,0	118,2
Ersatzteile, Zubehör, Pflegemittel	88,6	92,6	96,9	100,0	101,7	106,0
Reparaturen, Inspektionen, Wagenwäsche	89,3	93,5	96,4	100,0	103,3	105,0
Garagenmieten	95,9	100,0	100,0	100,0	100,0	100,0
Fahrschule, Führerscheingebühr	92,2	96,8	99,2	100,0	101,6	103,3
Kraftfahrzeugversicherung	94,7	95,5	96,5	100,0	98,1	91,5
Kraftfahrzeugsteuer	100,2	100,1	99,7	100,0	98,5	98,1

365 Preisindizes im Zusammenhang mit Wohnen in Mecklenburg-Vorpommern 1995 bis 2012

Quelle: Statistisches Amt Mecklenburg-Vorpommern

Jahr	Wohnungsnettomiete	Wohnungsnebenkosten				Strom	Gas	Heizöl
		insgesamt	darunter					
			Wasser- versorgung	Müllabfuhr	Abwasser			
2010 = 100								
1995	90,2	73,3	68,4	69,2	80,8	65,8	53,0	32,5
1996	95,4	78,1	71,7	78,8	81,7	67,5	52,8	37,3
1997	96,5	83,0	72,7	91,8	85,7	67,4	53,2	38,3
1998	97,0	88,9	79,0	97,1	92,3	57,1	67,7	53,3
1999	97,3	91,9	84,3	98,0	92,3	71,2	52,9	38,0
2000	98,3	93,1	84,9	98,1	96,0	72,1	58,9	59,1
2001	98,5	94,6	85,5	103,2	97,0	72,7	69,6	55,9
2002	97,2	95,4	88,3	103,3	97,2	73,3	69,7	50,5
2003	97,4	95,9	88,8	105,4	97,0	75,0	72,5	52,5
2004	97,4	96,7	91,4	106,5	95,5	76,7	73,6	60,1
2005	97,7	96,7	90,0	109,4	95,4	79,8	80,8	80,6
2006	97,9	97,8	92,6	110,5	93,5	82,9	94,4	89,4
2007	98,1	101,8	96,1	111,6	101,3	90,2	98,8	90,3
2008	98,8	100,0	96,1	104,0	102,3	93,8	108,0	117,7
2009	99,5	99,8	97,0	103,6	101,8	99,4	109,4	80,7
2010	100,0	100,0	100,0	100,0	100,0	100,0	100,0	100,0
2011	100,9	103,5	100,6	105,1	105,5	108,3	99,6	123,5
2012	101,4	104,4	101,2	105,4	106,4	111,1	99,5	135,6

366 Preisindizes der Hauptgruppe Nahrungsmittel und alkoholfreie Getränke in Mecklenburg-Vorpommern 1995 bis 2012

Quelle: Statistisches Amt Mecklenburg-Vorpommern

Jahr	Nahrungsmittel und alkoholfreie Getränke	Nahrungsmittel						Alkoholfreie Getränke
		insgesamt	darunter					
			Brot und Getreide- erzeugnisse	Fleisch, Fleisch- waren	Molkerei- produkte und Eier	Obst	Gemüse	
2010 = 100								
1995	82,0	80,0	77,3	82,5	85,5	79,1	82,8	96,4
1996	82,5	80,9	77,9	83,8	85,9	81,8	83,1	93,6
1997	83,6	81,9	78,5	87,4	85,8	82,7	81,2	95,5
1998	84,6	82,8	79,1	87,0	86,1	85,5	82,5	97,8
1999	83,4	81,8	78,6	84,3	85,2	83,7	81,7	94,3
2000	82,3	80,8	78,8	83,1	85,0	79,2	80,0	92,6
2001	86,7	85,8	81,6	91,1	89,5	79,7	86,1	92,6
2002	86,4	85,5	82,4	88,5	89,2	79,4	86,6	91,8
2003	85,7	84,8	83,5	85,5	88,2	79,3	84,0	91,6
2004	85,7	84,7	84,8	84,9	88,6	80,5	79,5	92,3
2005	86,4	85,1	85,2	86,8	86,8	86,7	77,1	95,1
2006	88,5	87,0	85,9	88,9	86,8	89,3	83,1	98,4
2007	93,5	92,5	91,7	93,0	93,4	93,4	93,4	100,6
2008	100,5	99,8	100,1	98,4	108,6	101,4	94,5	104,8
2009	99,3	98,9	100,9	101,1	100,2	96,5	92,4	102,0
2010	100,0	100,0	100,0	100,0	100,0	100,0	100,0	100,0
2011	103,9	103,3	104,1	103,1	104,4	107,0	98,0	108,3
2012	107,3	106,7	108,9	109,5	103,7	112,8	98,1	111,6

367 Ausstellungen 1994 bis 2012

Quelle: Hansestadt Rostock, Stadtamt

Jahr	Ausstellungen	Aussteller ¹	Veranstalter
		Anzahl	
1994	12	1 656	4
1995	12	1 435	4
1996	12	1 670	5
1997	13	1 418	8
1998	12	1 539	7
1999	10	1 475	5
2000	13	1 046	6
2001	12	954	7
2002	14	1 213	7
2003	15	1 197	7
2004	10	870	5
2005	15	1 259	7
2006	10	1 005	7
2007	13	1 272	8
2008	13	1 146	4
2009	10	1 003	3
2010	10	1 187	4
2011	12	1 172	4
2012	11	1 183	7

¹ Die Angaben beziehen sich auf das vom Veranstalter eingereichte Ausstellerverzeichnis.

368 Spezialmärkte, Volksfeste und Jahrmärkte 1991 bis 2012

Quelle: Hansestadt Rostock, Stadtamt

Jahr	Märkte insgesamt	Davon			Anbieter	Veranstalter
		Spezialmarkt	Volksfest	Jahrmarkt		
		Anzahl				
1991	6	1	-	5	.	4
1992	17	3	3	11	752	13
1994	30	4	6	20	1 160	10
1996	30	4	4	22	1 428	17
1997	18	1	1	16	1 216	10
1998	24	3	2	19	1 189	16
1999	20	3	1	16	1 143	16
2000	21	3	2	16	1 170	12
2001	18	2	2	14	1 118	7
2002	18	4	-	14	1 110	11
2003	22	5	-	17	1 197	13
2004	33	14	-	19	2 339	16
2005	38	20	1	17	2 374	17
2006	45	25	1	19	2 709	16
2007	58	22	1	35	3 620	14
2008	68	47	1	20	3 574	17
2009	62	48	1	13	4 224	16
2010	54	38	1	15	3 727	17
2011	59	40	-	19	4 076	19
2012	55	37	-	18	3 670	10

369 Wochenmärkte 1991 bis 2012

Quelle: Hansestadt Rostock, Stadtamt

Jahr	Wochenmärkte insgesamt	Davon	
		festgesetzte Wochenmärkte	nicht festgesetzte Wochenmärkte
Anzahl			
1991	16	-	16
1995	14	10	4
2000	15	11	4
2001	15	11	4
2002	15	11	4
2003	12	10	2
2004	12	10	2
2005	12	10	2
2006	13	11	2
2007	13	12	1
2008	14	12	2
2009	15	9	6
2010	13	8	5
2011	13	7	6
2012	13	6	7

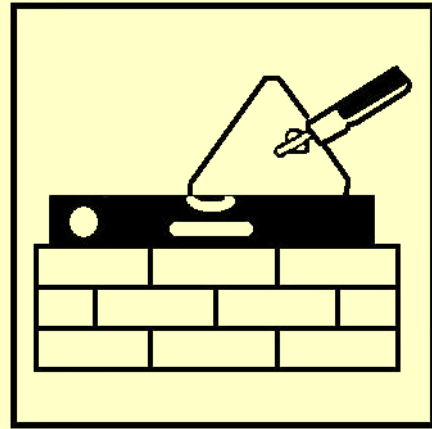

4

Bautätigkeit und Wohnungen

Vorbemerkungen

Die **Bautätigkeitsstatistik** erstreckt sich auf alle genehmigungs- oder zustimmungspflichtigen sowie genehmigungsfreien Baumaßnahmen im Hochbau, bei denen Wohnraum oder sonstiger Nutzraum geschaffen oder verändert wird. Genehmigungsfreie Bauvorhaben müssen § 64 (1) der Landesbauordnung Mecklenburg-Vorpommerns vom 26.04.1994 entsprechen.

Wichtige Strukturdaten zum **Wohnungsbestand** wurden im Rahmen von Volks-, Berufs-, Wohnraum- und Gebäudezählungen bis 1991 erfasst. Die erste Erhebung zum Gebäude- und Wohnungsbestand in den neuen Bundesländern und Berlin-Ost wurde mit Stichtag 30.09.1995 durchgeführt. Die Veränderungen im Bestand werden mit Hilfe der Bautätigkeitsstatistik (Fertigstellungen und Abgänge) zum 31.12. eines jeden Jahres fortgeschrieben.

Alle **Angaben zum Wohnungsbestand** (Wohngebäude und Wohnungen) 1996 bis 2012 basieren auf eigene Fortschreibungen. Zum 31.12.2008 wurden Bestandsbereinigungen vorgenommen.

Bei den **Baumaßnahmen an bestehenden Gebäuden** werden die Zu- und Abgänge saldiert ausgewiesen.

Die Angaben zu den Baugenehmigungen sind amtliche Angaben des Statistischen Amtes Mecklenburg-Vorpommern. Sie können Abweichungen zu den eigenen Fortschreibungen aufweisen.

Der Ausweis des **Wohnungsbestandes** erfolgt ohne Wohnheime.

Die **Wohnungsgrößen** nach Räumen wurden rückwirkend bundeseinheitlich, einschließlich Küchen (ab 1991), umgerechnet.

Als **Räume** einer Wohnung zählen Wohn- und Schlafräume mit 6 und mehr Quadratmetern Wohnfläche und alle Küchen (unabhängig von ihrer Größe).

Mit der Neugestaltung des Sozialhilferechts und des Inkrafttretens des Vierten Gesetzes für moderne Dienstleistungen am Arbeitsmarkt („Harzt IV“) zum 01.01.2005 ergaben sich für die Wohngeldstatistik gravierende Änderungen. Danach sind Empfänger von sonstigen Transferleistungen (z.B. Arbeitslosengeld II) vom Wohngeldbezug ausgeschlossen, wenn bei der Berechnung dieser Leistungen bereits die Unterkunft- und Wohnkosten berücksichtigt sind. Die Erhebung erstreckt sich auf die Empfängerhaushalte von allgemeinem **Wohngeld**, das nur auf Antrag bewilligt werden kann. Allgemeines Wohngeld können Mieter von Wohnungen als Mietzuschuss und Eigentümer eines Eigenheims bzw. einer Eigentumswohnung als Lastenzuschuss für den selbstgenutzten Wohnraum beantragen. Die Statistik zum Besonderen Mietzuschuss entfällt aufgrund der neuen Regelungen vollständig. Die Vergleichbarkeit mit den Vorjahren ist nicht mehr gegeben.

Tabellen	Seite	
401	Wohnungsbestand 1971 bis 2012	153
402	Entwicklung des Wohnungsbestandes und der Indikatoren zur Beschreibung des Wohnungsbestandes von 1961 bis 2012	154
403	Wohnungsbestand nach der Raumzahl 1995 bis 2012	154
404	Entwicklung und Bestand von Wohnungen nach der Raumzahl 2000 bis 2012	155
405	Wohnungsbestand in Wohngebäuden nach Anzahl der Wohnungen 2000 bis 2012	156
406	Wohngebäude nach dem Baujahr und Stadtbereichen 2012	156
407	Wohnungen in Gebäuden mit Wohnraum und Einwohner nach Stadtbereichen 2012	158
408	Wohnungen nach der Anzahl der Räume und Stadtbereichen 2012	158
409	Wohnungen nach der Fläche und Stadtbereichen 2012	159
410	Wohngebäude und Wohnungen nach Stadtbereichen 1996 bis 2012	159
411	Erteilte Baugenehmigungen 1991 bis 2012	160
412	Baugenehmigungen für die Errichtung neuer Wohn- und Nichtwohngebäude 1991 bis 2012	160
413	Baufertigstellungen von Gebäuden 1997 bis 2012	161
414	Baufertigstellungen von Wohnungen 1997 bis 2012	161
415	Bauüberhang 1992 bis 2012	163
416	Kaufwerte für Bauland 1992 bis 2012	163
417	Wohnungsvergabe und Wohnberechtigungsscheine 1998 bis 2012	164
418	Wohnberechtigungsscheine nach Personengruppen 1998 bis 2012	164
419	Haushalte mit Wohngeld nach der Art des Zuschusses 1991 bis 2012	165
420	Haushalte mit Wohngeld nach der sozialen Stellung des Antragstellers 1991 bis 2012	166
421	Haushalte mit Wohngeld nach Höhe der monatlichen Miete bzw. Belastung 2005 bis 2012	167
 Karten und Abbildungen		
	Wohnungsbestand 1989 bis 2012	153
	Wohnfläche je Einwohner in der Hansestadt Rostock nach Stadtbereichen - Stand 31. Dezember 2012 -	157
	Fertiggestellte Wohnungen (Neubau) in der Hansestadt Rostock nach Stadtbereichen 2000 bis 2012	162
	Haushalte mit Wohngeld nach dem monatlichen Gesamteinkommen am 31.12.2012	165
	Haushalte mit Wohngeld nach der Haushaltsgröße am 31.12.2012	166

401 Wohnungsbestand 1971 bis 2012

Quelle: Hauptamt, Kommunale Statistikstelle

Jahr ¹	Wohnungen insgesamt	Wohnräume/Räume
	Anzahl	
1971	61 037	162 476
1981	83 514	229 256
1985	92 137	251 378
1987	96 468	262 661
1988	98 529	268 183
1989	100 310	273 297
1990	101 248	276 572
1991	101 452	373 796
1992	101 510	374 058
1993	101 782	374 886
1994 ²	103 569	378 366
1995	104 084	380 272
1996	105 360	384 349
1997	108 061	394 812
1998	109 738	400 858
1999	111 435	407 556
2000	112 471	412 382
2001	113 508	416 930
2002	114 275	421 270
2003	114 646	423 185
2004	114 922	424 787
2005	115 287	426 628
2006	115 703	427 955
2007	116 379	430 304
2008	116 441	430 536
2009	116 808	431 607
2010	117 163	432 839
2011	118 189	436 273
2012	118 831	439 241

¹ ab 1996 eigene Fortschreibung

² Rückrechnung aus der Gebäude- und Wohnungszählung vom 30.09.1995

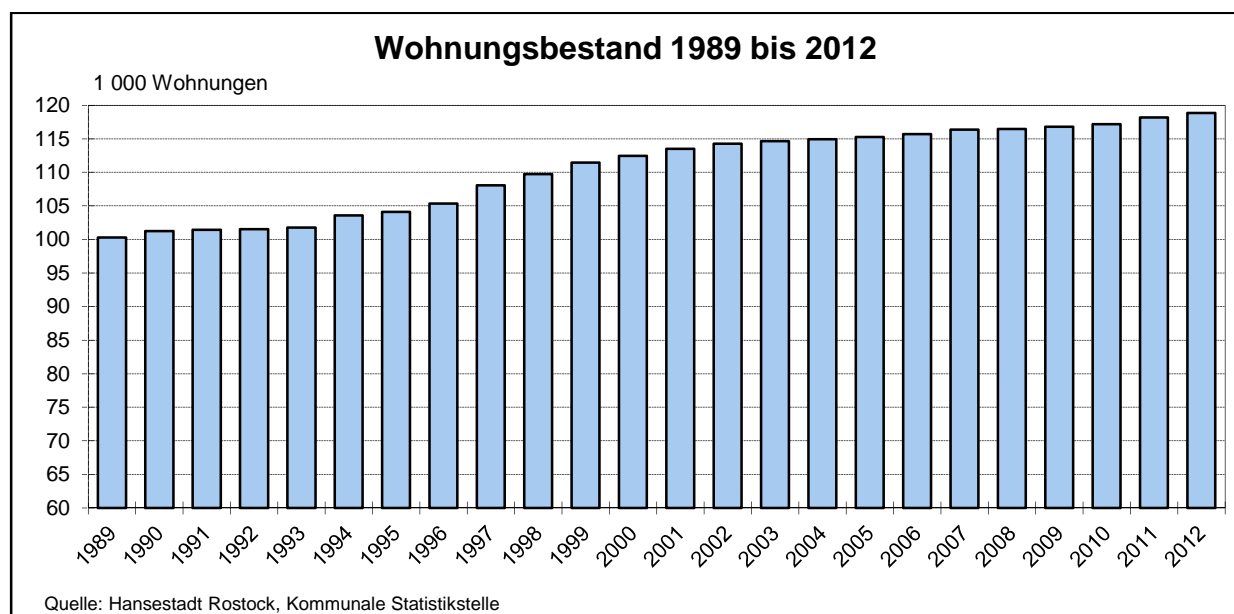

402 Entwicklung des Wohnungsbestandes und der Indikatoren zur Beschreibung des Wohnungsbestandes von 1961 bis 2012

Quelle: Hauptamt, Kommunale Statistikstelle

Zählungstichtag/ Jahr ¹	Wohnungs- bestand	Wohnungen je 1 000 Einwohner	Räume je 100 Einwohner ²	Räume je Wohnung ²	Wohnfläche je Einwohner	Wohnfläche je Wohnung
15. März 1961	41 647	257	.	.	13,5	.
01. Januar 1971	61 037	307	111	3,4	16,5	.
31. Dezember 1981	83 514	354	131	3,6	20,2	57,2
31. Dezember 1985	92 137	377	.	.	21,5	.
31. Dezember 1990	101 248	407	150	3,6	23,2	57,1
31. Dezember 1995	104 084	457	167	3,7	26,8	58,6
31. Dezember 1998	109 738	529	193	3,7	31,4	59,4
31. Dezember 1999	111 435	548	201	3,7	32,8	59,8
31. Dezember 2000	112 471	561	206	3,7	33,8	60,2
31. Dezember 2001	113 508	570	210	3,7	34,6	60,6
31. Dezember 2002	114 275	576	212	3,7	35,1	60,9
31. Dezember 2003	114 646	578	213	3,7	35,3	61,1
31. Dezember 2004	114 922	578	213	3,7	35,4	61,3
31. Dezember 2005	115 287	578	214	3,7	35,6	61,5
31. Dezember 2006	115 703	579	214	3,7	35,7	61,7
31. Dezember 2007	116 379	581	215	3,7	35,9	61,7
31. Dezember 2008	116 441	579	214	3,7	35,8	61,8
31. Dezember 2009	116 808	580	214	3,7	35,9	61,9
31. Dezember 2010	117 163	578	214	3,7	35,8	62,0
31. Dezember 2011	118 189	579	214	3,7	35,9	62,1
31. Dezember 2012	118 831	586	216	3,7	36,5	62,1

¹ ab 1996 eigene Fortschreibung

² Räume mit mindestens 6 m² sowie Küchen

403 Wohnungsbestand nach der Raumzahl 1995 bis 2012

Quelle: Hauptamt, Kommunale Statistikstelle

Jahr	Wohnungen insgesamt	Davon mit ...						
		1 Raum	2 Räumen	3 Räumen	4 Räumen	5 Räumen	6 Räumen	7 und mehr Räumen
		Anzahl						
1995	104 358	6 515	6 667	30 060	40 174	16 781	3 406	755
1997	108 061	6 611	7 012	31 127	41 164	17 865	3 486	796
1999	111 435	6 695	7 626	31 916	41 957	18 638	3 743	860
2001	113 508	6 496	8 022	32 259	42 349	19 365	4 108	909
2002	114 275	6 246	8 065	32 410	42 646	19 713	4 255	940
2003	114 646	6 159	8 113	32 528	42 642	19 930	4 325	949
2004	114 922	6 092	8 145	32 592	42 685	20 025	4 399	984
2005	115 287	6 053	8 163	32 604	42 700	20 304	4 471	992
2006	115 703	6 158	8 333	32 649	42 651	20 419	4 476	1 017
2007	116 379	6 140	8 453	32 993	42 793	20 464	4 493	1 043
2008	116 441	6 140	8 530	32 975	42 726	20 505	4 515	1 050
2009	116 808	6 196	8 634	33 124	42 715	20 547	4 525	1 067
2010	117 163	6 203	8 715	33 246	42 778	20 620	4 519	1 082
2011	118 189	6 414	8 841	33 433	43 022	20 811	4 558	1 110
2012	118 831	6 398	8 870	33 528	43 258	21 029	4 586	1 162

404 Entwicklung und Bestand von Wohnungen nach der Raumzahl 2000 bis 2012

Quelle: Hauptamt, Kommunale Statistikstelle

Bestand am ...	Wohnungen insgesamt	Davon mit ...						
		1 Raum	2 Räumen	3 Räumen	4 Räumen	5 Räumen	6 Räumen	7 und mehr Räumen
		Anzahl						
31.12.2000	112 471	6 790	7 603	32 003	42 258	18 820	4 105	892
31.12.2002	114 275	6 246	8 065	32 410	42 646	19 713	4 255	940
31.03.2003	114 646	6 159	8 113	32 528	42 642	19 930	4 325	949
+ Zugang durch Neubau	620	3	31	86	155	239	75	31
+/- Zu- bzw. Abgang durch Baumaßnahmen an bestehenden Gebäuden	- 51	- 58	36	- 4	77	- 111	5	4
- Abgang von Wohnungen	293	12	35	18	189	33	6	-
31.12.2004	114 922	6 092	8 145	32 592	42 685	20 025	4 399	984
+ Zugang durch Neubau	658	2	66	74	96	328	85	7
+/- Zu- bzw. Abgang durch Baumaßnahmen an bestehenden Gebäuden	- 183	- 36	- 46	- 48	- 46	- 16	8	1
- Abgang von Wohnungen	110	5	2	14	35	33	21	-
31.12.2005	115 287	6 053	8 163	32 604	42 700	20 304	4 471	992
+ Zugang durch Neubau	377	12	39	25	62	199	18	22
+/- Zu- bzw. Abgang durch Baumaßnahmen an bestehenden Gebäuden	381	108	165	65	28	17	- 5	3
- Abgang von Wohnungen	342	15	34	45	139	101	8	-
31.12.2006	115 703	6 158	8 333	32 649	42 651	20 419	4 476	1 017
+ Zugang durch Neubau	800	5	153	234	197	156	36	19
+/- Zu- bzw. Abgang durch Baumaßnahmen an bestehenden Gebäuden	- 33	- 23	- 20	125	- 2	- 101	- 19	7
- Abgang von Wohnungen	91	-	13	15	53	10	-	-
31.12.2007	116 379	6 140	8 453	32 993	42 793	20 464	4 493	1 043
+ Zugang durch Neubau	425	9	85	75	91	132	22	11
+/- Zu- bzw. Abgang durch Baumaßnahmen an bestehenden Gebäuden	47	- 7	46	2	11	- 11	8	- 2
- Abgang von Wohnungen	410	2	54	95	169	80	8	2
31.12.2008	116 441	6 140	8 530	32 975	42 726	20 505	4 515	1 050
+ Zugang durch Neubau	342	-	85	103	31	84	27	12
+/- Zu- bzw. Abgang durch Baumaßnahmen an bestehenden Gebäuden	151	56	24	76	7	- 20	3	5
- Abgang von Wohnungen	126	-	5	30	49	22	20	-
31.12.2009	116 808	6 196	8 634	33 124	42 715	20 547	4 525	1 067
+ Zugang durch Neubau	333	-	59	46	108	93	15	12
+/- Zu- bzw. Abgang durch Baumaßnahmen an bestehenden Gebäuden	144	16	39	87	3	- 3	- 1	3
- Abgang von Wohnungen	122	9	17	11	48	17	20	-
31.12.2010	117 163	6 203	8 715	33 246	42 778	20 620	4 519	1 082
+ Zugang durch Neubau	402	-	22	67	107	151	36	19
+/- Zu- bzw. Abgang durch Baumaßnahmen an bestehenden Gebäuden	714	219	108	126	163	62	23	9
- Abgang von Wohnungen	90	8	4	6	26	22	20	-
31.12.2011	118 189	6 414	8 841	33 433	43 022	20 811	4 558	1 110
+ Zugang durch Neubau	740	-	35	114	284	233	31	43
+/- Zu- bzw. Abgang durch Baumaßnahmen an bestehenden Gebäuden	57	16	23	34	- 21	- 7	1	11
- Abgang von Wohnungen	155	32	29	53	27	8	4	2
31.12.2012	118 831	6 398	8 870	33 528	43 258	21 029	4 586	1 162

405 Wohnungsbestand in Wohngebäuden nach Anzahl der Wohnungen 2000 bis 2012

Quelle: Hauptamt, Kommunale Statistikstelle

Jahr	Wohngebäude und Wohnungsbestand insgesamt			Davon							
				Gebäude mit 1 Wohnung		Gebäude mit 2 Wohnungen			Gebäude mit 3 und mehr Wohnungen		
	Wohngebäude	Wohnfläche	Wohnungen	Wohngebäude/ Wohnungen	Wohnfläche	Wohngebäude	Wohnfläche	Wohnungen	Wohngebäude	Wohnfläche	Wohnungen
Anzahl	100 m ²	Anzahl	Anzahl	100 m ²	Anzahl	100 m ²	Anzahl	Anzahl	100 m ²	Anzahl	
2000	17 236	66 699	111 099	6 482	6 991	1 368	2 087	2 736	9 386	57 618	101 881
2001	18 044	67 783	112 128	7 316	7 747	1 382	2 131	2 764	9 346	57 905	102 048
2002	18 631	68 639	112 924	7 822	8 248	1 381	2 136	2 762	9 428	58 255	102 340
2003	18 987	69 102	113 271	8 183	8 636	1 375	2 128	2 750	9 429	58 338	102 338
2004	19 291	69 490	113 533	8 473	8 972	1 367	2 120	2 734	9 451	58 397	102 326
2005	19 591	69 961	113 872	8 755	9 351	1 368	2 116	2 736	9 468	58 494	102 381
2006	19 818	70 330	114 312	8 971	9 591	1 373	2 126	2 746	9 474	58 613	102 595
2007	20 088	70 823	114 955	9 190	9 810	1 375	2 120	2 750	9 523	58 893	103 015
2008	20 183	70 962	115 008	9 296	9 937	1 367	2 114	2 734	9 520	58 911	102 978
2009	20 324	71 299	115 357	9 422	10 125	1 365	2 120	2 730	9 537	59 054	103 205
2010	20 453	71 596	115 703	9 524	10 248	1 372	2 134	2 744	9 557	59 213	103 435
2011	20 706	72 220	116 581	9 720	10 497	1 388	2 168	2 776	9 598	59 555	104 085
2012	21 105	72 933	117 272	10 093	10 909	1 395	2 182	2 790	9 617	59 842	104 389

406 Wohngebäude nach dem Baujahr und Stadtbereichen 2012

Quelle: Hauptamt, Kommunale Statistikstelle

Stadtbereich	Wohngebäude insgesamt	Davon errichtet von ... bis ...							
		bis 1900	1901 bis 1918	1919 bis 1948	1949 bis 1968	1969 bis 1981	1982 bis 1987	1988 bis 1990	1991 und später
	Anzahl								
A Warnemünde	1 781	295	179	417	92	53	18	12	715
B Rostock-Heide	450	30	25	133	130	8	10	-	114
C Lichtenhagen	983	6	8	54	1	270	66	33	545
D Groß Klein	583	17	7	3	13	398	98	1	46
E Lütten Klein	623	1	2	1	403	206	5	-	5
F Evershagen	1 118	2	6	7	75	299	23	1	705
G Schmarl	266	-	2	12	3	216	5	-	28
H Reutershagen	2 035	9	3	901	857	22	10	2	231
I Hansaviertel	860	12	23	711	98	-	-	-	16
J Gartenstadt/Stadtweide	875	6	15	324	101	54	8	1	366
K Kröpelinertor-Vorstadt	1 687	443	471	452	126	14	7	3	171
L Südstadt	1 021	7	4	48	622	11	13	7	309
M Biestow	915	22	33	15	25	43	17	4	756
N Stadtmitte	1 781	441	374	145	235	20	98	24	444
O Brinckmansdorf	2 675	43	23	223	186	67	80	28	2 025
P Dierkow-Neu	513	-	-	-	2	-	506	2	3
Q Dierkow-Ost	441	-	-	349	24	38	3	-	27
R Dierkow-West	436	2	6	319	16	12	3	3	75
S Toitenwinkel	855	11	4	6	4	10	35	375	410
T Gehlsdorf	765	55	106	63	44	10	1	2	484
U Rostock-Ost	442	43	24	24	41	15	11	6	278
Insgesamt	21 105	1 445	1 315	4 207	3 098	1 766	1 017	504	7 753

Wohnfläche je Einwohner in der Hansestadt Rostock nach Stadtbereichen

Stand 31. Dezember 2012

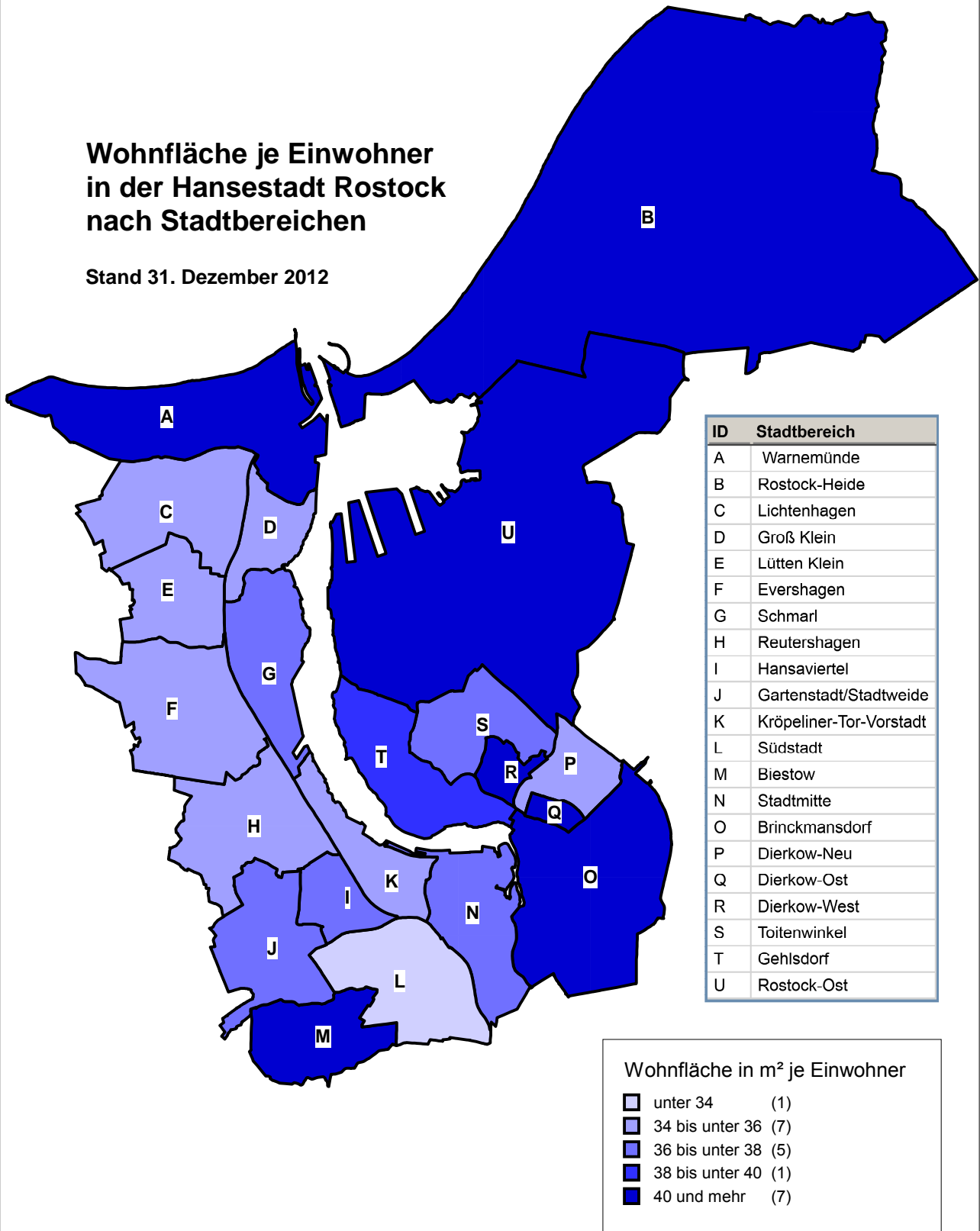

Quelle: Hansestadt Rostock, Hauptamt, Kommunale Statistikstelle

407 Wohnungen in Gebäuden mit Wohnraum und Einwohner nach Stadtbereichen 2012

Quelle: Hauptamt, Kommunale Statistikstelle

Stadtbereich	Wohnungen insgesamt	Einwohner mit Hauptwohnung insgesamt	Wohnungen je 1 000 Einwohner	Einwohner je Wohnung	Wohnfläche in m ² je Wohnung	Wohnfläche in m ² je Einwohner	Räume je Wohnung	Räume je Einwohner
	Anzahl	Personen	Anzahl	Personen	m ²		Anzahl	
A Warnemünde	5 692	7 912	719,4	1,4	69,8	50,2	3,8	2,7
B Rostock-Heide	1 155	1 563	739,0	1,4	72,2	53,3	3,8	2,8
C Lichtenhagen	7 931	14 116	561,8	1,8	60,7	34,1	3,8	2,1
D Groß Klein	7 634	12 897	591,9	1,7	58,4	34,6	3,7	2,2
E Lütten Klein	11 050	17 011	649,6	1,5	54,2	35,2	3,5	2,3
F Evershagen	9 460	16 530	572,3	1,7	60,5	34,6	3,7	2,1
G Schmarl	4 974	8 290	600,0	1,7	60,0	36,0	3,8	2,3
H Reutershagen	10 650	18 066	589,5	1,7	58,4	34,4	3,7	2,2
I Hansaviertel	4 920	8 513	577,9	1,7	63,1	36,5	3,8	2,2
J Gartenstadt/Stadtweide	1 258	3 267	385,1	2,6	96,1	37,0	4,9	1,9
K Kröpeliner-Tor-Vorstadt	11 733	19 421	604,1	1,7	56,5	34,2	3,4	2,0
L Südstadt	8 744	14 735	593,4	1,7	55,8	33,1	3,4	2,0
M Biestow	1 325	2 892	458,2	2,2	88,1	40,3	4,4	2,0
N Stadtmitte	10 384	18 444	563,0	1,8	67,3	37,9	3,5	2,0
O Brinckmansdorf	3 530	8 169	432,1	2,3	93,9	40,6	4,8	2,1
P Dierkow-Neu	6 699	10 623	630,6	1,6	55,7	35,1	3,5	2,2
Q Dierkow-Ost	553	1 106	500,0	2,0	90,2	45,1	4,7	2,3
R Dierkow-West	531	1 184	448,5	2,2	98,4	44,1	4,9	2,2
S Toitenwinkel	8 232	13 195	623,9	1,6	60,0	37,4	3,6	2,3
T Gehlsdorf	1 832	3 973	461,1	2,2	84,5	39,0	4,3	2,0
U Rostock-Ost	544	1 197	454,5	2,2	98,5	44,7	4,8	2,2
Insgesamt	118 831	203 104	585,1	1,7	62,3	36,5	3,7	2,2

408 Wohnungen nach der Anzahl der Räume und Stadtbereichen 2012

Quelle: Hauptamt, Kommunale Statistikstelle

Stadtbereich	Wohnungen insgesamt	Davon mit ...						
		1 Raum	2 Räumen	3 Räumen	4 Räumen	5 Räumen	6 Räumen	7 und mehr Räumen
		Anzahl						
A Warnemünde	5 692	115	577	1 750	1 907	1 000	223	120
B Rostock-Heide	1 155	34	163	294	320	256	59	29
C Lichtenhagen	7 931	937	368	1 342	2 515	2 104	618	47
D Groß Klein	7 634	928	774	1 212	2 025	2 432	250	13
E Lütten Klein	11 050	443	990	3 530	4 394	1 544	141	8
F Evershagen	9 460	1 076	621	1 777	3 328	2 008	628	22
G Schmarl	4 974	201	373	1 076	2 003	1 096	217	8
H Reutershagen	10 650	383	339	3 236	5 187	1 237	184	84
I Hansaviertel	4 920	23	136	1 548	2 380	640	141	52
J Gartenstadt/Stadtweide	1 258	2	19	105	299	586	145	102
K Kröpeliner-Tor-Vorstadt	11 733	355	1 245	5 187	3 746	931	182	87
L Südstadt	8 744	656	336	3 890	3 099	671	65	27
M Biestow	1 325	1	79	277	163	663	110	32
N Stadtmitte	10 384	534	1 227	3 392	3 481	1 265	321	164
O Brinckmansdorf	3 530	16	124	448	504	1 556	753	126
P Dierkow-Neu	6 699	375	614	1 732	3 085	891	2	-
Q Dierkow-Ost	553	5	15	97	141	151	100	44
R Dierkow-West	531	2	14	61	127	167	101	59
S Toitenwinkel	8 232	285	751	2 215	3 758	1 151	48	24
T Gehlsdorf	1 832	22	85	310	682	450	203	80
U Rostock-Ost	544	5	17	49	114	230	95	34
Insgesamt	118 831	6 398	8 870	33 528	43 258	21 029	4 586	1 162

409 Wohnungen nach der Fläche und Stadtbereichen 2012

Quelle: Hauptamt, Kommunale Statistikstelle

Stadtbereich	Wohnungen insgesamt	Davon mit einer Fläche von ... bis unter... m ²						
		unter 45	45 - 60	60 - 75	75 - 90	90 - 105	105 - 120	120 und mehr
Anzahl								
A Warnemünde	5 692	926	1 446	1 221	788	793	151	369
C Lichtenhagen	1 155	146	239	306	254	95	41	72
B Rostock-Heide	7 931	1 302	2 955	2 191	795	438	39	211
D Groß Klein	7 634	1 710	2 648	1 283	1 724	202	18	43
E Lütten Klein	11 050	2 745	4 509	3 504	99	170	13	10
F Evershagen	9 460	1 901	4 016	1 777	730	661	161	211
G Schmarl	4 974	580	2 125	947	1 230	39	18	34
H Reutershagen	10 650	1 824	4 384	3 054	686	380	133	195
I Hansaviertel	4 920	697	1 687	1 395	690	231	102	118
J Gartenstadt/Stadtweide	1 258	48	99	129	127	531	106	219
K Kröpeliner-Tor-Vorstadt	11 733	3 744	3 277	2 662	1 167	526	140	178
L Südstadt	8 744	1 577	3 286	3 133	299	281	46	100
M Biestow	1 325	122	167	144	151	441	72	228
N Stadtmitte	10 384	2 544	2 237	2 269	1266	852	450	750
O Brinckmansdorf	3 530	193	286	321	287	1480	279	679
P Dierkow-Neu	6 699	1 128	2 456	2 839	263	11	2	-
Q Dierkow-Ost	553	60	39	71	82	126	78	97
R Dierkow-West	531	27	34	60	74	126	93	118
S Toitenwinkel	8 232	1 224	2 151	3 615	925	144	106	67
T Gehlsdorf	1 832	145	319	331	248	388	119	282
U Rostock-Ost	544	29	29	64	42	180	77	123
Insgesamt	118 831	22 672	38 389	31 316	11 927	8 095	2 244	4 104

410 Wohngebäude und Wohnungen nach Stadtbereichen 1996 bis 2012

Quelle: Hauptamt, Kommunale Statistikstelle

Stadtbereich	Wohngebäude					Wohnungen				
	1996	2002	2006	2011	2012	1996	2002	2006	2011	2012
Anzahl										
A Warnemünde	1 264	1 644	1 686	1 772	1 781	4 035	5 145	5 208	5 452	5 459
B Rostock-Heide	455	483	403	435	450	901	944	865	1 112	1 136
C Lichtenhagen	453	762	793	853	983	7 120	7 700	7 728	7 782	7 908
D Groß Klein	582	589	573	581	583	8 223	8 002	7 651	7 622	7 629
E Lütten Klein	618	620	622	623	623	10 581	10 780	10 975	10 987	10 987
F Evershagen	417	899	1 056	1 110	1 118	8 821	9 081	9 261	9 435	9 446
G Schmarl	249	264	267	265	266	5 062	5 078	5 007	4 944	4 945
H Reutershagen	1 805	1 891	1 959	1 998	2 035	9 806	10 118	10 301	10 515	10 609
I Hansaviertel	847	860	860	860	860	4 697	4 854	4 864	4 885	4 883
J Gartenstadt/Stadtweide	528	656	842	871	875	706	1 000	1 185	1 211	1 215
K Kröpeliner-Tor-Vorstadt	1 571	1 588	1 617	1 685	1 687	9 963	10 425	10 611	11 393	11 463
L Südstadt	731	850	903	979	1 021	7 808	8 165	8 438	8 649	8 715
M Biestow	303	864	892	913	915	353	1 258	1 304	1 325	1 322
N Stadtmitte	1 438	1 553	1 627	1 737	1 781	7 872	8 965	9 294	9 631	9 795
O Brinckmansdorf	786	1 954	2 474	2 656	2 675	1 248	2 618	3 195	3 452	3 490
P Dierkow-Neu	536	539	515	511	513	6 991	7 082	6 805	6 689	6 692
Q Dierkow-Ost	424	435	438	441	441	530	548	551	549	549
R Dierkow-West	386	433	436	437	436	482	534	531	530	524
S Toitenwinkel	698	842	833	837	855	7 905	8 741	8 479	8 161	8 179
T Gehlsdorf	313	538	620	706	765	959	1 427	1 569	1 734	1 797
U Rostock-Ost	206	367	402	436	442	290	459	490	523	529
Insgesamt	14 610	18 631	19 818	20 706	21 105	104 353	112 924	114 312	116 581	117 272

411 Erteilte Baugenehmigungen 1991 bis 2012

Quelle: Statistisches Amt Mecklenburg-Vorpommern

Merkmal	Gebäude insgesamt	Davon	
		Neubau	Baumaßnahmen an bestehenden Gebäuden
		Anzahl	
<u>Insgesamt</u>			
1991	238	89	149
1995	513	233	280
2000	646	445	201
2005	372	323	49
2007	247	196	51
2010	219	161	58
2011	524	465	59
2012	389	330	59
<u>Wohngebäude</u>			
1991	118	38	80
1995	387	139	248
2000	586	405	181
2005	350	311	39
2007	186	147	39
2010	180	139	41
2011	461	417	44
2012	334	294	40
<u>Nichtwohngebäude</u>			
1991	120	51	69
1995	126	94	32
2000	60	40	20
2005	22	12	10
2007	61	49	12
2010	39	22	17
2011	63	48	15
2012	55	36	19

412 Baugenehmigungen für die Errichtung neuer Wohn- und Nichtwohngebäude 1991 bis 2012

Quelle: Statistisches Amt Mecklenburg-Vorpommern

Merkmal	Gebäude	Rauminhalt	Veranschlagte Kosten des Bauwerkes	Wohnungen	Wohnfläche	Nutzfläche
	Anzahl	1 000 m ³	1 000 EUR	Anzahl	100 m ²	
<u>Insgesamt</u>						
1991	89	735	68 537	70	43	1 025
1995	233	1 730	312 507	926	626	2 028
2000	445	647	149 004	981	797	456
2005	323	399	75 615	1 158	946	140
2007	196	679	105 303	343	294	745
2010	161	417	59 041	332	322	264
2011	465	960	178 437	831	894	758
2012	330	614	141 954	838	697	409
<u>Wohngebäude</u>						
1991	38	24	4 313	39	43	-
1995	139	317	71 907	850	626	-
2000	405	456	78 145	977	797	-
2005	311	345	69 071	1 157	946	-
2007	147	138	31 937	292	294	-
2010	139	161	33 649	331	322	-
2011	417	418	91 528	812	894	-
2012	294	368	93 948	716	697	-
<u>Nichtwohngebäude</u>						
1991	51	711	64 223	31	-	1 025
1995	94	1 413	240 600	76	-	2 028
2000	40	265	70 858	4	-	456
2005	12	54	6 544	.	-	140
2007	49	541	73 366	51	-	745
2010	22	256	25 392	1	-	264
2011	48	542	86 909	19	-	758
2012	36	246	48 006	122	-	409

413 Baufertigstellungen von Gebäuden 1997 bis 2012

Quelle: Hauptamt, Kommunale Statistikstelle

Merkmal	Gebäude insgesamt	Davon	
		Neubau	Baumaßnahmen an bestehenden Gebäuden
Anzahl			
<u>Gebäude insgesamt</u>			
1997	1 248	960	288
1998	800	532	268
2000	916	680	236
2002	743	636	107
2004	473	382	91
2006	320	262	58
2008	243	200	43
2010	203	162	41
2012	474	430	44
<u>Wohngebäude</u>			
1997	1 172	898	274
1998	724	493	231
2000	838	636	202
2002	698	607	91
2004	440	358	82
2006	290	248	42
2008	197	170	27
2010	153	130	23
2012	432	396	36
<u>Nichtwohngebäude</u>			
1997	76	62	14
1998	76	39	37
2000	78	44	34
2002	45	29	16
2004	33	24	9
2006	30	14	16
2008	46	30	16
2010	50	32	18
2012	42	34	8

414 Baufertigstellungen von Wohnungen 1997 bis 2012

Quelle: Hauptamt, Kommunale Statistikstelle

Merkmal	Wohnungen insgesamt	Davon	
		Neubau	Baumaßnahmen an bestehenden Gebäuden
Anzahl			
<u>Wohnungen insgesamt</u>			
1997	3 164	2 721	443
2000	1 460	1 306	154
2002	1 285	1 145	140
2004	626	620	6
2006	453	377	76
2008	457	425	32
2010	345	333	12
2012	804	740	64
<u>Wohnungen in Wohngebäuden</u>			
1997	3 036	2 606	430
2000	1 404	1 262	142
2002	1 272	1 134	138
2004	610	606	4
2006	426	358	68
2008	431	401	30
2010	333	326	7
2012	799	735	64
<u>Wohnungen in Nichtwohngebäuden</u>			
1997	128	115	13
2000	56	44	12
2002	13	11	2
2004	16	14	2
2006	27	19	8
2008	26	24	2
2010	12	7	5
2012	5	5	-

Fertiggestellte Wohnungen (Neubau) in der Hansestadt Rostock nach Stadtbereichen 2000 bis 2012

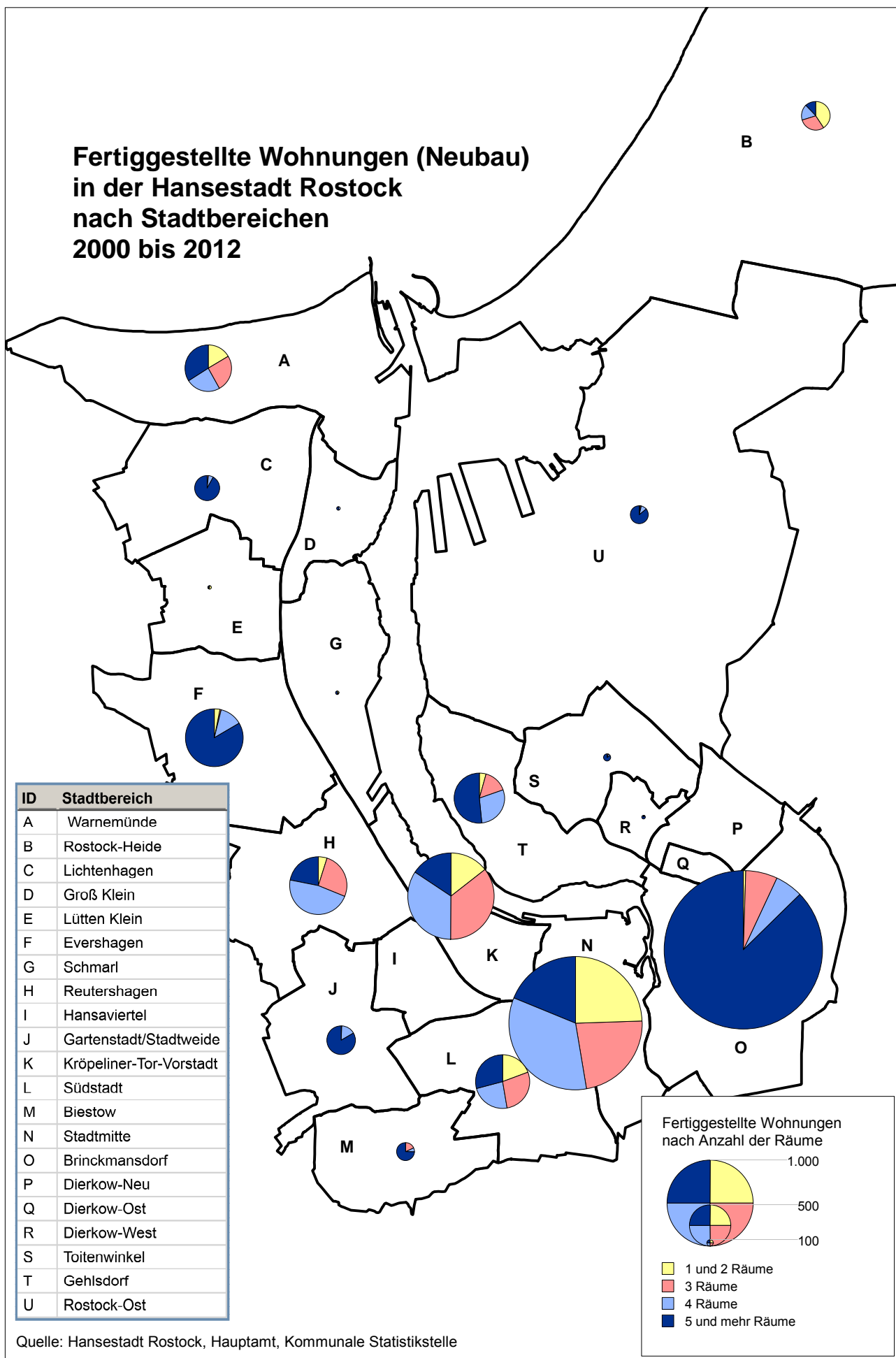

415 Bauüberhang 1992 bis 2012 ¹

Quelle: Statistisches Amt Mecklenburg-Vorpommern

Jahr	Genehmigte, aber noch nicht fertiggestellte Bauvorhaben								
	unter Dach (rohbaufertig)			noch nicht unter Dach			noch nicht begonnen		
	Gebäude	Wohnungen	Rauminhalt	Gebäude	Wohnungen	Rauminhalt	Gebäude	Wohnungen	Rauminhalt
	Anzahl		1 000 m ³	Anzahl		1 000 m ³	Anzahl		1 000 m ³
1992	24	18	171	29	107	350	24	15	201
1994	51	108	270	35	61	434	76	214	588
1995	48	91	248	66	202	408	98	583	621
1996	156	545	329	147	524	723	291	1 067	798
1997	146	435	679	93	321	200	289	991	617
1998	123	261	360	84	291	328	251	844	674
1999	79	226	459	88	307	432	189	378	393
2000	103	349	400	60	147	247	179	271	300
2001	115	197	466	74	227	321	238	400	423
2002	107	317	354	51	67	161	140	317	557
2003	94	242	468	57	113	454	145	249	448
2004	79	160	446	37	26	724	115	225	409
2005	37	58	52	67	783	180	115	250	329
2006	80	414	184	97	527	201	109	374	426
2007	71	206	231	58	192	198	122	591	470
2008	52	58	433	39	156	198	90	158	477
2009	49	83	273	47	192	511	113	197	414
2010	60	141	273	46	190	200	90	126	641
2011	177	385	489	72	310	260	137	180	486
2012	114	247	195	88	223	187	104	423	497

¹ Genehmigte noch nicht fertiggestellte Bauvorhaben (Errichtung neuer Gebäude)

416 Kaufwerte für Bauland 1992 bis 2012

Quelle: Statistisches Amt Mecklenburg-Vorpommern

Jahr	Bauland insgesamt			Darunter					
				baureifes Land			Rohbauland		
	Kauffälle	Fläche	Kaufwert	Kauffälle	Fläche	Kaufwert	Kauffälle	Fläche	Kaufwert
	Anzahl	1 000 m ²	EUR/m ²	Anzahl	1 000 m ²	EUR/m ²	Anzahl	1 000 m ²	EUR/m ²
1992	145	2 062	19,29	72	440	38,54	71	1 585	13,84
1994	106	945	30,42	47	108	61,88	57	781	27,64
1995	155	1 199	36,33	113	624	41,55	36	435	22,95
1996	185	766	54,62	167	295	115,50	8	408	17,47
1997	136	381	39,92	100	128	94,08	29	229	13,48
1998	431	1 056	35,07	373	323	88,16	39	622	11,89
1999	336	602	37,44	298	203	84,92	21	297	13,34
2000	409	1 071	30,69	372	289	83,62	27	592	13,26
2001	389	366	65,41	349	276	80,96	19	54	20,71
2002	203	671	42,04	184	305	63,45	7	285	17,39
2003	79	113	71,48	75	94	83,44	-	-	-
2004	134	349	x	124	291	x	4	49	x
2005	241	233	70,07	216	180	89,33	6	9	7,90
2006	132	201	44,92	95	122	69,20	12	20	13,57
2007	123	405	34,77	96	311	38,70	3	61	21,48
2008	112	323	44,50	93	220	60,03	6	84	12,42
2009	125	305	61,83	110	288	64,52	3	12	12,93
2010	327	383	101,02	302	251	140,47	7	47	11,82
2011	254	384	76,86	236	276	99,70	4	42	40,83
2012	133	187	93,42	113	162	101,02	3	11	63,84

417 Wohnungsvergabe und Wohnberechtigungsscheine 1998 bis 2012

Quelle: Hansestadt Rostock, Bauamt

Jahr	Wohnungsvergabe (mit WBS) insgesamt	Wohnberechtigungsscheine insgesamt	Darunter mit einer gesuchten Wohnungsgröße von ... bis unter ... m ²					
			unter 45	45 - 60	60 - 75	75 - 90	90 - 105	105 - 120
Anzahl								
1998	2 093	3 473	2 369	655	262	157	21	9
2000	1 669	2 642	1 658	621	212	115	30	6
2001	1 590	2 011	1 203	504	172	105	20	7
2002	1 327	1 608	990	375	151	74	15	3
2003	1 576	1 419	896	323	122	60	14	4
2005	1 320	2 705	1 468	754	319	123	28	13
2006	967	2 078	956	484	266	85	27	7
2007	1 374	2 808	1 355	632	326	108	44	12
2008	1 360	2 075	880	414	270	86	20	6
2009	1 106	1 360	478	295	154	25	11	3
2010	831	1 279	468	235	141	31	10	4
2011	785	1 122	330	196	115	32	8	5
2012	654	952	271	165	130	23	11	1

418 Wohnberechtigungsscheine nach Personengruppen 1998 bis 2012

Quelle: Hansestadt Rostock, Bauamt

Personengruppen	Wohnberechtigungsscheine insgesamt					
	1998	2000	2006	2008	2011	2012
Anzahl						
Familien mit behinderter Person oder behinderte Einzelperson	270	249	96	120	68	82
Altersrentner	349	347	124	110	103	115
Schwerbehinderte mit einem Grad der Behinderung von 100 % oder wenigstens 80 %, wenn der Behinderte häuslich pflegebedürftig im Sinne § 69 Abs. 3 Satz 1 des BSHG ist	82	80	49	81	55	45
Asylbestätigte	9	10	20	16	12	32
Ehepaare	109	126	49	33	7	2
Ehepaare mit einem Kind	51	45	15	11	4	4
Ehepaare mit zwei Kindern	61	32	5	7	3	5
Ehepaare mit 3 oder mehr Kindern	13	14	9	6	2	1
Einzelperson unter 25 Jahre	982	595	244	292	75	52
Einzelperson über 25 Jahre	808	516	581	437	156	119
Alleinstehende mit einem Kind	190	172	175	130	21	16
Alleinstehende mit zwei Kindern	71	55	53	61	11	13
Alleinstehende mit 3 oder mehr Kindern	15	15	27	9	8	8
Lebensgemeinschaft	36	25	53	39	15	11
Lebensgemeinschaft mit einem Kind	27	26	38	31	3	1
Lebensgemeinschaft mit zwei Kindern	5	6	19	24	7	3
Lebensgemeinschaft mit 3 oder mehr Kindern	3	-	6	4	-	1
Ausländische Bürger oder Familie mit ausländischen Angehörigen	98	82	102	95	79	56
Aussiedler	147	139	67	57	41	20
Jüdische Emigranten	81	64	29	29	3	4
Schwangerschaft der Antragstellerin oder einer mitziehenden Person	66	44	64	84	12	9
Insgesamt	3 473	2 642	1 825	1 676	686	601

419 Haushalte mit Wohngeld nach der Art des Zuschusses 1991 bis 2012

Quelle: Statistisches Amt Mecklenburg-Vorpommern

Stand am 31. Dezember	Haushalte insgesamt	Empfänger von		
		Allgemeinem Wohngeld		Besonderem Mietzuschuss
		Mietzuschuss	Lastenzuschuss	
Anzahl				
1991	27 041	25 178	269	1 594
1992	26 745	24 200	591	1 954
1993	15 536	14 467	249	820
1994	12 983	11 850	161	972
1995	12 069	10 350	105	1 614
1996	11 700	10 209	80	1 411
1997	14 264	11 750	77	2 437
1998	13 909	11 638	72	2 199
1999	14 678	11 428	78	3 172
2000	13 528	10 138	65	3 325
2001	16 436	12 690	93	3 653
2002	17 059	13 807	120	3 132
2003	19 145	14 993	118	4 034
2004	20 138	15 330	159	4 649
2005 ¹	4 801	4 744	57	-
2006	3 934	3 895	39	-
2007	3 451	3 411	40	-
2008	3 415	3 379	36	-
2009	5 302	5 238	64	-
2010	5 358	5 291	67	-
2011	4 883	4 828	55	-
2012	4 413	4 375	38	-

¹ Angaben von 2005 sind mit den Vorjahren nicht mehr vergleichbar (siehe Vorbemerkungen)

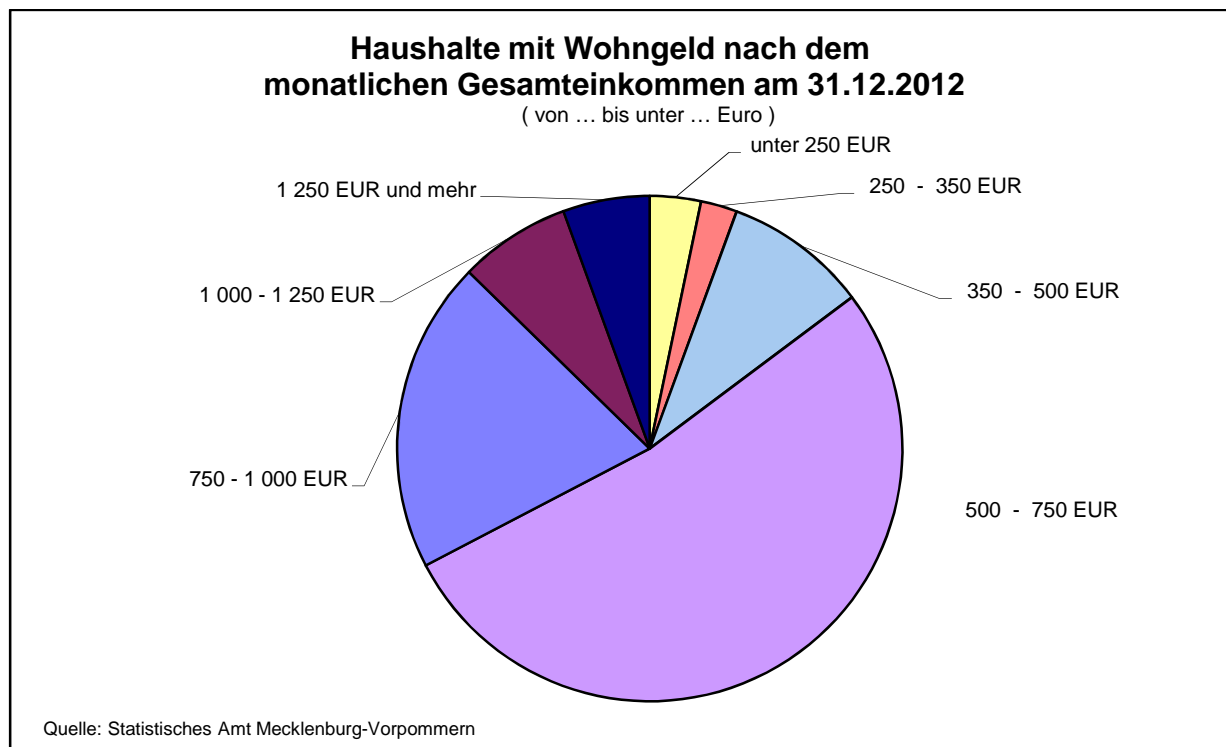

420 Haushalte mit Wohngeld nach der sozialen Stellung des Antragstellers 1991 bis 2012

Quelle: Statistisches Amt Mecklenburg-Vorpommern

Stand am 31. Dezember	Haushalte insgesamt	Davon									
		Erwerbstätige	davon				Arbeitslose	Nicht-erwerbspersonen	davon		
			Selbstständige	Beamte	Ange-stellte	Arbeiter			Rentner/Pensionäre	Stu-denten	Sonstige
Anzahl											
1991	25 447	7 943	139	68	3 238	4 498	2 983	14	13	116	1 010
1992	24 791	7 469	222	106	3 173	3 968	5 307	12	10	259	1 543
1993	14 716	3 158	161	49	1 187	1 761	3 869	7 689	6 699	139	851
1994	12 011	2 380	160	39	819	1 362	4 341	5 290	4 462	148	680
1995	10 455	2 088	157	33	757	1 141	4 310	4 057	3 286	175	596
1996	10 289	1 769	164	28	661	916	4 858	3 662	2 815	215	632
1997	11 827	2 000	144	15	777	1 064	5 875	3 952	2 513	272	1 167
1998	11 710	2 119	129	22	852	1 116	5 600	3 991	2 470	325	1 196
1999	11 506	1 887	125	19	737	1 006	5 325	4 294	2 526	356	1 412
2000	10 203	1 774	123	13	610	1 028	4 522	3 907	2 077	413	1 417
2001	12 783	2 200	179	9	774	1 238	5 384	5 199	2 504	576	2 119
2002	13 927	2 183	172	7	695	1 309	5 753	5 991	2 945	641	2 405
2003	15 111	2 332	191	6	695	1 440	6 741	6 038	3 084	799	2 155
2004	15 489	2 406	263	4	833	1 306	8 480	4 603	2 351	901	1 351
2005 ¹	4 801	1 248	98	3	498	649	551	3 002	2 184	621	197
2006	3 934	924	64	2	392	466	349	2 661	2 043	492	126
2007	3 451	734	51	-	300	383	246	2 471	1 929	448	94
2008	3 415	785	55	2	299	429	260	2 370	1 843	377	150
2009	5 302	1 514	80	3	773	658	470	3 318	2 511	558	249
2010	5 358	1 412	77	6	646	683	446	3 500	2 548	705	247
2011	4 883	1 206	94	6	683	423	319	3 358	2 323	770	265
2012	4 413	949	87	1	659	202	255	3 209	2 195	762	252

¹ Angaben von 2005 sind mit den Vorjahren nicht mehr vergleichbar (siehe Vorbemerkungen)

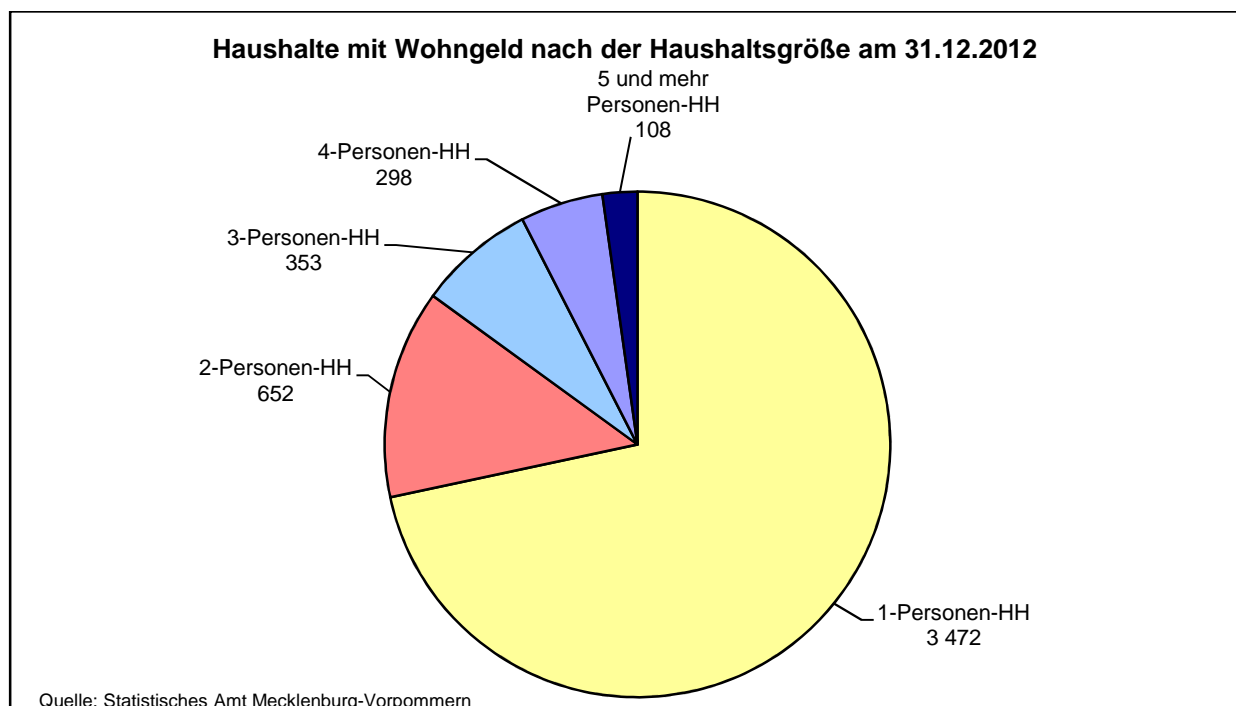

421 Haushalte mit Wohngeld nach Höhe der monatlichen Miete bzw. Belastung 2005 bis 2012

Quelle: Statistisches Amt Mecklenburg-Vorpommern

Stand am 31. De- zember	Haushalte insgesamt	Davon mit monatlicher Miete bzw. Belastungen von ... bis unter ... EUR							Durchschnittliche monatliche Miete/Belastung
		unter 150	150 - 200	200 - 250	250 - 300	300 - 400	400 - 500	500 und mehr	
Anzahl									EUR
2005	4 801	55	405	774	1 143	1 786	458	180	309
2006	3 934	42	305	608	918	1 524	384	153	311
2007	3 451	45	248	509	794	1 356	361	138	314
2008	3 415	28	220	531	725	1 356	394	161	320
2009	5 302	43	211	552	819	2 333	910	434	351
2010	5 358	39	267	567	809	2 453	824	399	346
2011	4 883	31	218	496	701	2 281	796	360	350
2012	4 413	27	197	441	584	2 112	713	339	352

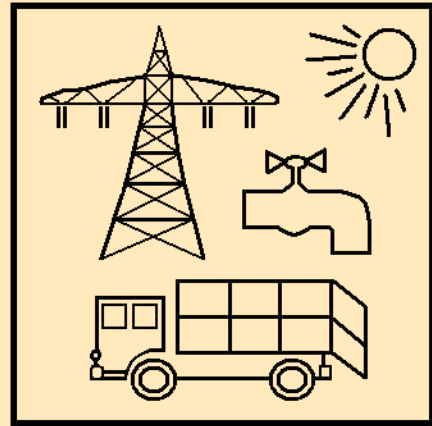

5

Versorgung, Entsorgung und Umwelt

Vorbemerkungen

Ab 01.10.2001 Übernahme des Stromnetzes der E.DIS Aktiengesellschaft durch die Stadtwerke Rostock AG. Die **Stromabgabe** für das Jahr 2001 ist die Summe des Verbrauches der E.DIS Aktiengesellschaft (01.01.2001-30.09.2001) und der Stadtwerke Rostock AG (01.10.2001 - 31.12.2001).

Erfasst wird die von Anlagen im Stadtgebiet **erzeugte Energie durch regenerative Energienutzung**. Die genau erzeugten Energiemengen über die Einspeise- und Vergütungsdaten des EEG.

Zu den **Lichtsignalanlagen** zählen sämtliche Anlagenteile die von einem Steuergerät bzw. von einer Energieeinspeisung versorgt werden, auch wenn sie wegen der räumlichen Entfernung scheinbar nicht zusammengehören. Bis 2003 wurden die einzelnen Steuergeräte gezählt, d.h. ein Steuergerät = eine Anlage, auch wenn mit einem Steuergerät mehrere Anlagenteile signalisiert wurden.

Bis 2004 beruhten die Angaben zum **Leuchten- und Lampenbestand** und zum Anschlusswert auf Schätzungen. Durch die Stadtwerke wurde das Straßenbeleuchtungsnetz der Hansestadt Rostock nun digital erfasst, so dass die Werte jetzt realer sind. Dies erklärt auch die Verschiebung der Werte zu den vorangegangenen Jahren.

Bei dem Pro-Kopf-Aufkommen an **Haus- und Sperrmüll** wurden die Einwohner am 31.12. des jeweiligen Jahres zugrunde gelegt.

Die **Luftmessstation** Rostock-Holbeinplatz wurde am 24.01.2008 umgesetzt (alt: Nähe Botanischer Garten, neu: Nähe Straßenbahnhaltestelle). Aus diesem Grunde treten an diesem Standort etwas höhere Konzentrationswerte auf.

Tabellen	Seite	
501	Ausgewählte Merkmale der EURAWASSER Nord GmbH 1995 bis 2012	173
502	Wasserabgabe an Letztverbraucher 1995 bis 2012	173
503	Stromabgabe 1990 bis 2012	174
504	Gas- und Fernwärmeabgabe der Stadtwerke Rostock AG 1995 bis 2012	174
505	Nutzung regenerativer Energien 1995 bis 2012	175
506	Lichtsignal- und Straßenbeleuchtungsanlagen 1988 bis 2012	176
507	Autowrackentsorgung 1991 bis 2012	176
508	Aufkommen der überlassungspflichtigen Abfälle 1997 bis 2012	177
509	Öffentliche und private Abwasserentsorgung 1998 bis 2010	178
510	Eingeleitetes Abwasser in Abwasserbehandlungsanlagen 1998 bis 2010	178
511	Besonders überwachungsbedürftige Abfälle in der Hansestadt Rostock 1999 bis 2011	178
512	Jahresmittelwerte der Schadstoffe Schwefeldioxid, Stickstoffmonoxid und Stickstoffdioxid 1993 bis 2012	179
513	Jahresmittelwerte der Schadstoffe Feinstaub/PM 10, Kohlenmonoxid und Ozon 1993 bis 2012	179
514	Trinkwasserqualität 2006 bis 2012	180
515	Badewasseruntersuchungsergebnisse 1991 bis 2012	181
516	Altlastverdachtsflächen und Altlasten 2004 bis 2012	181

Karten und Abbildungen

Wasserabgabe an Letztverbraucher 1995 bis 2012	173
Nutzung regenerativer Energien 1995 bis 2012	175
Pro-Kopf-Aufkommen an Haus-, Geschäfts- und Sperrmüll 1997 bis 2012	177
Jahresmittelwerte ausgewählter Schadstoffe 1993 bis 2012 - Messstation in Rostock -	179

501 Ausgewählte Merkmale der EURAWASSER Nord GmbH 1995 bis 2012

Quelle: EURAWASSER Nord GmbH

Jahr	Rohrnetzlänge ¹	Hausanschlüsse	Installierte Wasserzähler	Hydranten ²	Wasserförderung ³	Netzabgabe ³
	km	Anzahl			1 000 m ³	
1995	605	14 218	14 137	2 850	17 453,8	16 595,8
1996	610	15 668	14 137	2 850	15 907,5	15 557,4
1997	616	17 113	15 778	2 900	14 098,7	13 764,9
1998	622	17 884	16 233	2 175	12 568,4	12 246,8
1999	624	17 884	17 259	2 500	12 469,6	12 245,6
2000	639	18 502	17 844	2 914	12 031,4	11 805,5
2001	648	18 794	18 794	3 623	11 798,7	11 567,1
2002	648	19 133	19 133	3 479	11 671,2	11 472,8
2003	645	20 117	19 453	2 524	12 358,0	12 151,7
2004	644	20 404	19 751	2 512	12 072,8	11 861,5
2005	651	20 404	19 688	2 365	11 643,4	11 447,7
2006	654	18 871	20 999	2 643	11 704,3	11 434,1
2007	662	18 047	21 076	2 651	11 560,0	11 279,5
2008	668	19 967	20 975	2 681	11 715,7	11 493,1
2009	668	20 437	20 958	2 684	11 586,4	11 324,2
2010	667	20 712	21 214	2 691	11 936,3	11 699,4
2011	671	21 136	22 220	2 709	11 501,4	11 263,5
2012	665	21 406	21 931	2 728	11 913,9	11 653,2

¹ Haupt- und Versorgungsleitungen

² ab 2003 nur Feuerlöschhydranten

³ Hansestadt Rostock und die Umlandgemeinden

502 Wasserabgabe an Letztverbraucher 1995 bis 2012

Quelle: EURAWASSER Nord GmbH

Jahr	Wassermenge insgesamt	Darunter an Haushalte	
		Wassermenge	Wasserabgabe je Einwohner und Tag
			1 000 m ³
1995	13 367	9 219	111
2001	9 475	6 510	90
2003	9 567	6 687	92
2004	9 646	6 594	91
2005	9 432	6 554	90
2006	9 409	6 425	88
2007	9 300	6 288	86
2008	9 985	6 928	94
2009	9 459	6 442	88
2010	9 774	6 573	89
2011	9 662	6 451	87
2012	10 314	6 948	94¹

¹ Berechnung basiert auf vorläufigen Bevölkerungsangaben

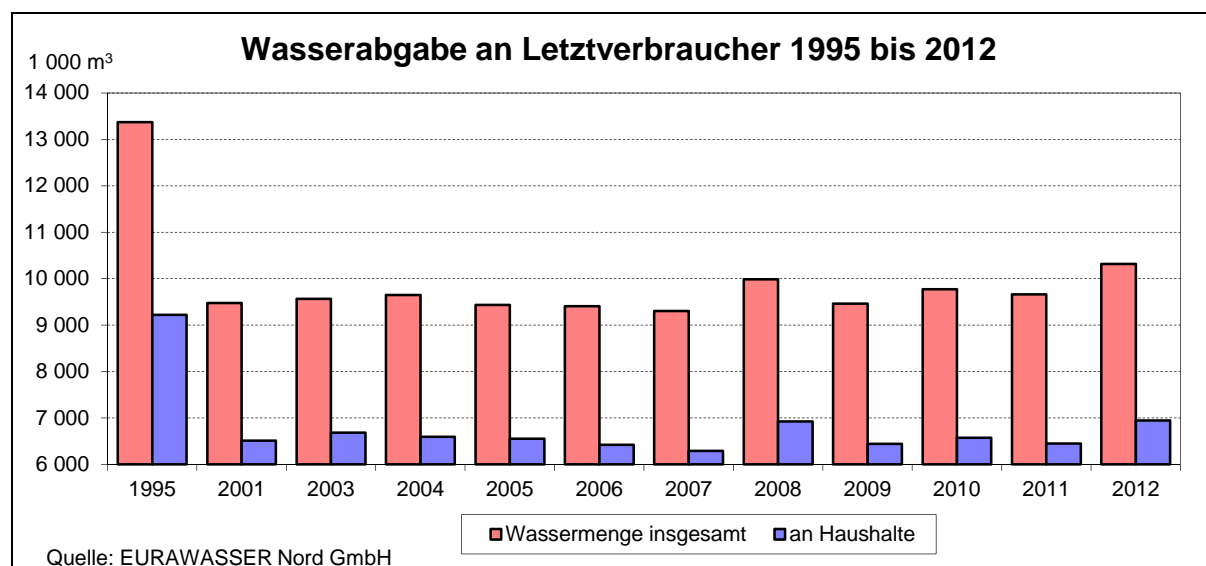

503 Stromabgabe 1990 bis 2012

Quelle: Stadtwerke Rostock AG

Jahr	Stromabgabe insgesamt	Davon			
		an Haushalte	an Gewerbe/ Industrie	darunter	
				an Sondervertragskunden	
MWh					
1990	658 030	213 758	443 933	345 287	339
1992	.	177 144	301 656	239 400	.
1994	588 345	191 447	388 550	291 528	8 348
1996	642 040	197 944	434 656	340 672	9 440
1998	656 932	206 182	441 561	337 473	9 189
1999	672 027	201 661	460 347	376 386	10 019
2000	667 666	201 415	455 992	356 075	10 259
2001	705 390	204 142	488 844	395 200	12 404
2002	699 842	204 354	484 192	367 703	11 296
2003	701 286	205 205	485 740	378 336	10 341
2004	685 257	192 548	482 838	363 910	9 871
2005	714 737	200 197	504 821	386 162	9 719
2006	741 394	201 113	530 802	408 087	9 479
2007	754 438	203 059	542 139	436 903	9 240
2008	788 136	201 622	577 144	462 530	9 370
2009	775 334	207 676	558 387	454 105	9 271
2010	778 821	214 687	554 770	444 788	9 364
2011	717 770	214 358	494 652	386 570	8 760
2012	723 562	212 183	502 560	394 152	8 818

504 Gas- und Fernwärmeabgabe der Stadtwerke Rostock AG 1995 bis 2012

Quelle: Stadtwerke Rostock AG

Jahr	Gasabgabe insgesamt	Davon			Fernwärmeabgabe	Davon	
		an Tarifkunden (Kochen und Warmwasser- bereitung)	an Sonderver- tragskunden (Heizung und sonstiger Verbrauch)	an Haushalte		an Gewerbe/ Industrie	
							MWh
1995	750 923	76 787	674 136	1 162 356	691 889	470 467	
1996	854 837	64 838	789 999	1 151 046	721 600	429 446	
1997	805 063	65 364	739 699	1 005 666	608 369	397 297	
1998	800 916	66 383	734 533	928 667	529 093	399 574	
1999	827 102	63 854	763 248	837 027	473 606	363 421	
2000	811 217	49 879	761 338	780 346	494 777	285 569	
2001	816 844	44 386	772 458	813 201	521 253	291 948	
2002	853 400	48 381	805 019	790 044	490 298	299 746	
2003	854 486	57 864	796 622	767 718	483 229	284 489	
2004	845 747	61 870	783 877	734 844	464 010	270 834	
2005	826 301	63 895	762 406	703 107	448 689	254 418	
2006	827 905	65 378	762 527	696 280	452 042	244 238	
2007	860 846	62 593	798 253	630 915	408 146	222 769	
2008	933 068	49 838	883 230	651 987	421 576	230 411	
2009	941 126	47 912	893 214	690 932	448 204	242 728	
2010	960 165	47 574	912 591	803 275	525 495	277 780	
2011	891 515	41 807	849 708	676 484	446 389	230 095	
2012	978 482	37 976	940 506	716 263	475 440	240 823	

505 Nutzung regenerativer Energien 1995 bis 2012

Quelle: Hansestadt Rostock, Amt für Umweltschutz

Jahr	Strom und Wärme aus regenerativen Energien	
	insgesamt	je Einwohner
	MWh	kWh je EW
1995	8 000	34,7
1996	11 000	49,1
1997	13 000	59,7
1998	16 000	76,0
1999	23 600	114,8
2000	30 100	149,1
2001	32 600	163,1
2002	32 800	165,2
2003	32 000	161,4
2004	30 800	155,5
2005	30 800	154,7
2006	30 800	154,5
2007	37 000	185,1
2008	45 000	224,3
2009	54 000	269,1
2010	60 000	297,4
2011	85 000	418,7
2012	105 000	518,9¹

¹ Berechnung basiert auf vorläufigen Bevölkerungsangaben

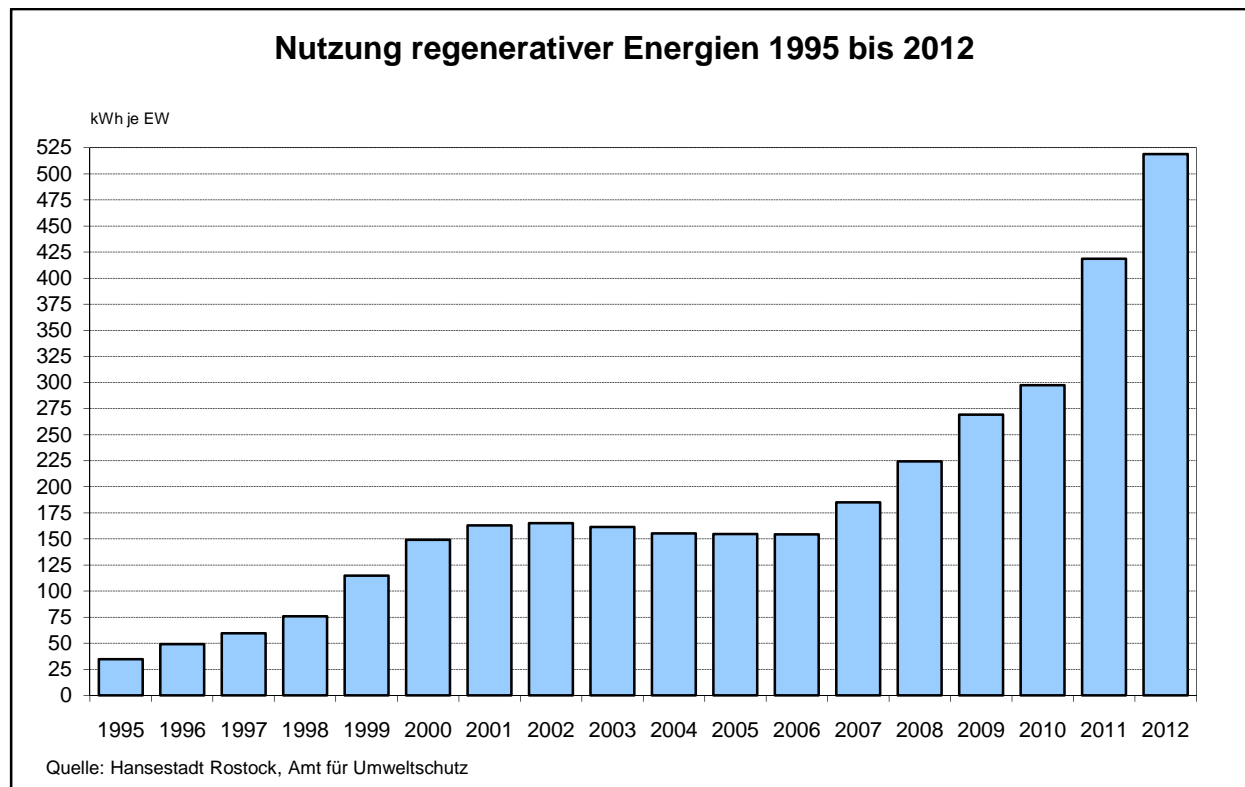

506 Lichtsignal- und Straßenbeleuchtungsanlagen 1988 bis 2012

Quelle: Hansestadt Rostock, Tief- und Hafenbauamt

Jahr	Leuchten- bestand insgesamt	Lampen- bestand insgesamt	Anschlusswert	Lichtsignal- anlagen insgesamt	Davon	
					Knoten- Lichtsignal- anlagen	separate Fußgänger- Lichtsignal- anlagen
					Anzahl	
			Kilowatt		Anzahl	
1988	14 836	17 835	2 170	47	44	3
1990	15 875	18 906	2 320	57	51	6
1992	16 616	19 516	2 390	84	64	20
1993	16 982	19 882	2 423	91	69	22
1994	17 187	20 088	2 440	99	76	23
1995	17 359	20 641	2 441	107	81	26
1996	17 314	20 596	2 424	111	84	27
1997 ¹	16 672	19 409	2 304	116	87	29
1998	17 012	19 769	2 350	119	87	32
1999	17 260	19 989	2 365	124	88	36
2000	18 790	23 500	2 820	131	95	36
2001	19 690	24 450	2 892	150	111	39
2002	20 340	25 180	2 950	155	115	40
2003	20 650	24 580	2 830	172	130	42
2004	20 850	24 780	2 830	155	123	32
2005	19 800	21 020	2 313	156	122	34
2006	20 031	21 005	2 298	158	123	35
2007	20 105	21 230	2 299	160	125	35
2008	20 142	21 371	2 450	161	126	35
2009	20 408	21 315	2 430	161	126	35
2010	20 500	21 385	2 431	162	127	35
2011	21 830	20 953	2 280	164	126	38
2012	21 773	20 634	2 189	165	126	39

¹ bereinigter Bestand an Leuchten und Lampen

507 Autowrackentsorgung 1991 bis 2012

Quelle: Hansestadt Rostock, Amt für Umweltschutz

Jahr	Autowrack- entsorgung insgesamt	Davon		
		Personenkraftwagen	Kräder	Lastkraftwagen/ Sonstige
		Anzahl		
1991	626	560	63	3
1992	1 011	802	183	26
1994	649	594	39	16
1995	400	389	5	6
1996	287	274	2	11
1997	200	188	3	9
1998	110	101	3	6
1999	132	120	2	10
2000	99	94	-	5
2001	99	93	1	5
2002	132	125	1	6
2003	107	105	1	1
2004	53	52	-	1
2005	29	28	-	1
2006	24	19	-	5
2007	18	16	-	2
2008	23	21	1	1
2009	20	19	-	1
2010	35	29	3	3
2011	28	26	1	1
2012	23	22	1	-

508 Aufkommen der überlassungspflichtigen Abfälle 1997 bis 2012

Quelle: Hansestadt Rostock, Amt für Umweltschutz

Merkmal	1997	1998	2000	2002	2004	2006	2008	2010	2012
	t								
Überlassungspflichtige Abfälle zur Beseitigung									
Haus- und Geschäftsmüll	74 700	60 624	54 802	49 383	47 490	47 682	46 422	46 660	45 484
Abfälle zur Verwertung insgesamt	64 567	66 461	68 528	62 301	61 295	57 992	52 665	51 889	52 597
<u>davon:</u>									
Alttextilien	432	422	619	572	471	489	464	441	401
Papier	15 696	16 462	17 705	16 461	15 831	16 745	15 897	14 994	14 564
Glas	7 556	7 200	5 957	5 101	4 503	4 163	3 530	3 326	3 393
Leichtverpackungen	8 461	6 192	6 816	6 879	5 744	5 562	5 640	5 220	5 527
Bio-Tonne	8 042	9 260	9 476	7 912	8 589	8 575	8 072	8 138	7 915
Grünschnitt	6 770	4 057	6 048	7 573	8 091	8 550	7 580	8 913	8 945
Kühlgeräte	499	430	319	214	160	131	167	154	158
Elektro- und Elektronikschrott	868	785	673	521	560	662	768	808	793
Schrott aus Haushalten	897	692	822	598	414	320	294	341	352
Sonderabfall aus Haushalten	156	101	108	101	114	126	120	133	150
Spermüll ¹	15 190	20 860	19 986	16 369	16 818	12 670	10 133	9 421	10 399
<u>außerdem:</u>									
Kehrgut/Papierkorbabfälle ²	8 866	9 544	7 094	7 218	4 669	5 346	4 430	5 876	4 871

¹ ab April 1997 geht der Spermüll zur Sortierung

² ab 2000 werden Kehrgut und Papierkorbabfälle verwertet

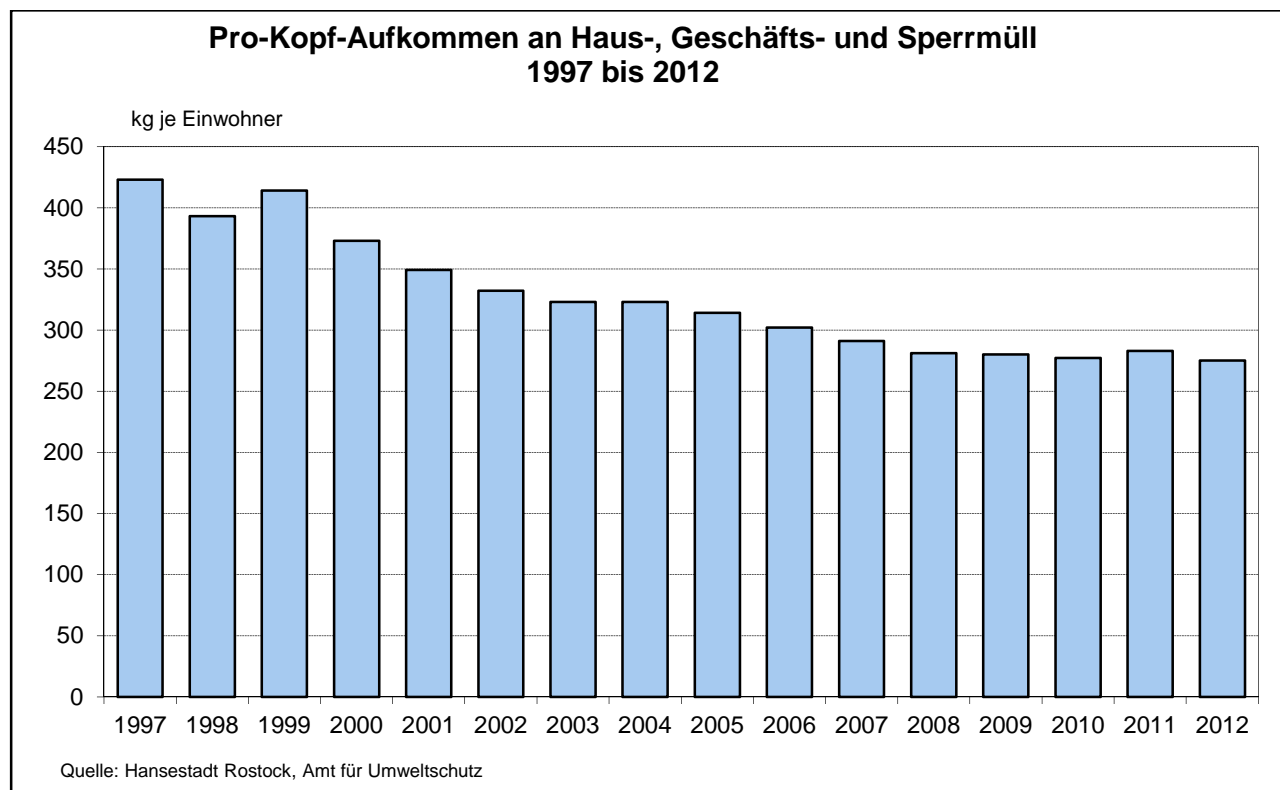

509 Öffentliche und private Abwasserentsorgung 1998 bis 2010

Quelle: Statistisches Amt Mecklenburg-Vorpommern

Jahr	Bevölkerung insgesamt	Davon an die öffentliche Kanalisation									
		angeschlossene Einwohner		darunter				nicht angeschlossene Einwohner		davon	
				mit Anschluss an zentrale Abwasser-Behandlungsanlagen						mit Anschluss an	
		1 000 Personen	in %	1 000 Personen	in %	1 000 Personen	in %	1 000 Personen	abflusslose Gruben		
1998	207,4	206,9	99,8	204,2	98,5	0,5	0,2	-	0,5		
2001	199,0	196,6	98,8	196,6	98,8	2,4	1,2	2,0	0,4		
2004	199,0	197,4	99,2	197,4	99,2	1,5	0,8	1,3	0,3		
2007	199,8	198,8	99,5	198,8	99,5	0,9	0,5	0,6	0,3		
2010	201,6	200,9	99,6	200,9	99,6	0,7	0,4	0,4	0,3		

510 Eingeleitetes Abwasser in Abwasserbehandlungsanlagen 1998 bis 2010

Quelle: Statistisches Amt Mecklenburg-Vorpommern

Jahr	Jahresabwassermenge insgesamt	Davon		
		Schmutzwasser	Fremdwasser	Niederschlagswasser
		1 000 m³		
1998	15 961	9 577	1 596	4 788
2001	23 268	10 431	4 486	8 351
2004	14 289	9 758	1 003	3 528
2007	16 808	10 544	1 558	4 706
2010	14 446	10 987	1 529	1 930

511 Besonders überwachungsbedürftige Abfälle in der Hansestadt Rostock 1999 bis 2011

Quelle: Statistisches Amt Mecklenburg-Vorpommern

Jahr	Erzeuger ¹ insgesamt	Abgegebene gefährliche Abfälle		
		Abfälle insgesamt	davon an Entsorger in	
			Mecklenburg-Vorpommern	anderen Bundesländern
		Anzahl	t	
1999	77	104 885	72 517	32 368
2000	58	97 314	38 954	58 361
2001	70	21 869	16 991	4 876
2002	76	32 862	28 346	4 516
2003	83	34 304	25 137	9 167
2004	72	34 328	19 326	15 002
2005	67	21 526	14 311	7 215
2006	86	30 746	18 446	12 300
2007	72	33 401	22 578	10 823
2008	74	30 435	21 639	8 796
2009	64	33 954	19 958	13 996
2010	57	31 751	11 273	20 478
2011	57	36 079	16 194	19 885

¹ Mehrfachnennungen möglich

512 Jahresmittelwerte der Schadstoffe Schwefeldioxid, Stickstoffmonoxid und Stickstoffdioxid 1993 bis 2012

Quelle: Statistisches Amt Mecklenburg-Vorpommern

Jahr	Schwefeldioxid		Stickstoffmonoxid		Stickstoffdioxid	
	Messstation in		Messstation in		Messstation in	
	Rostock	Stuthof	Rostock	Stuthof	Rostock	Stuthof
Jahresmittelwert $\mu\text{g}/\text{m}^3$						
1993	14	7	38	5	42	11
1994	9	7	23	5	31	16
1998	5	3	17	4	26	11
2000	4	2	14	4	25	11
2002	. ¹	2	16	5	30	15
2004	2	2	9	4	23	13
2005	2	2	10	3	22	13
2006	2	3	8	3	25	17
2007	2	3	9	3	23	14
2008	3	3	27	3	38	15
2009	3	2	25	2	36	14
2010	3	2	20	2	32	14
2011	2	2	22	2	32	14
2012	2	2	23	2	32	12

¹ kontinuierliche Messung wurde im Juni 2002 eingestellt

513 Jahresmittelwerte der Schadstoffe Feinstaub/PM 10, Kohlenmonoxid und Ozon 1993 bis 2012

Quelle: Statistisches Amt Mecklenburg-Vorpommern

Jahr	Feinstaub/PM 10		Kohlenmonoxid		Ozon	
	Messstation in		Messstation in		Messstation in	
	Rostock	Stuthof	Rostock	Stuthof	Rostock	Stuthof
Jahresmittelwert $\mu\text{g}/\text{m}^3$						
1993	39	22	1 010	500	34	52
1994	37	22	750	500	32	50
1998	21	21	670	360	41	51
2000	17	19	520	330	41	51
2002	21	20	560	300	41	54
2004	22	17	410	. ¹	42	53
2005	25	20	430	. ¹	44	49
2006	25	22	320	. ¹	47	44
2007	17	17	310	. ¹	45	49
2008	21	15	410	. ¹	31	46
2009	24	17	400	. ¹	31	48
2010	25	18	370	. ¹	35	53
2011	27	21	370	. ¹	36	50
2012	22	16	370	. ¹	36	49

¹ kontinuierliche Messung wurde im Januar 2004 eingestellt

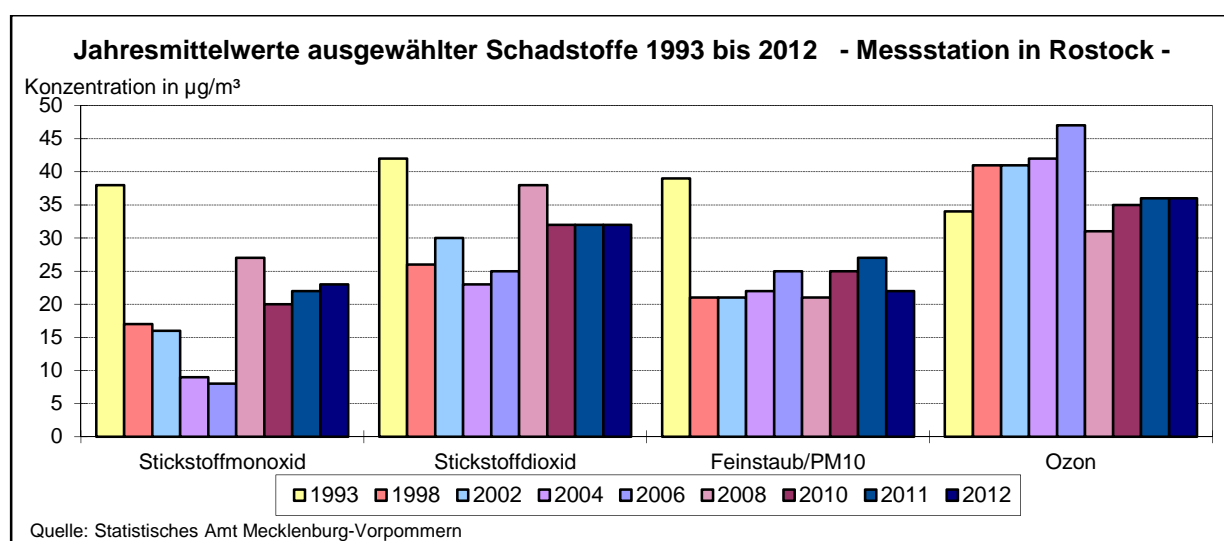

514 Trinkwasserqualität 2006 bis 2012

Quelle: Hansestadt Rostock, Gesundheitsamt

Kriterium	Dimension	Grenzwert lt. Trinkwasser- verordnung	Mittelwert		
			2006	2011	2012
Benzol	mg/l	0,001	< 0,0003	< 0,00025	< 0,00025
Bor	mg/l	1	0,08	0,08	0,075
Bromat	mg/l	0,010	0,007	0,004	0,0039
Chrom	mg/l	0,05	< 0,005	< 0,005	< 0,005
Cyanid	mg/l	0,05	< 0,01	< 0,005	< 0,005
1,2-Dichlorethan	mg/l	0,003	< 0,0002	< 0,0002	< 0,0002
Fluorid	mg/l	1,5	0,14	0,1	0,1
Nitrat	mg/l	50	8,1	8,1	5,89
Quecksilber	mg/l	0,001	< 0,0002	< 0,0002	< 0,0002
Selen	mg/l	0,01	< 0,003	< 0,003	< 0,003
Tetrachlorethen und Trichlorethan	mg/l	0,01	< 0,0002	< 0,0002	< 0,0002
Antimon	mg/l	0,005	< 0,002	< 0,002	< 0,002
Arsen	mg/l	0,01	< 0,002	< 0,002	< 0,002
Benzo-(a)-pyren	mg/l	0,00001	< 0,000003	< 0,000003	< 0,000003
Blei	mg/l	0,025	< 0,005	< 0,005	< 0,005
Cadmium	mg/l	0,005	< 0,0005	< 0,0005	< 0,0005
Kupfer	mg/l	2	0,03	< 0,01	< 0,01
Nickel	mg/l	0,02	< 0,005	< 0,005	< 0,005
Nitrit	mg/l	0,1	< 0,01	0,01	0,01
Polycyclische aromatische Kohlenwasserstoffe	mg/l	0,0001	< 0,00005	< 0,00005	< 0,00005
Trihalogenmethane	mg/l	-	0,01	0,009	0,01
Aluminium	mg/l	0,2	< 0,02	0,02	0,02
Ammonium	mg/l	0,5	< 0,13	< 0,12	0,1
Chlorid	mg/l	250	71,9	66	68,9
Eisen	mg/l	0,2	< 0,02	< 0,02	< 0,02
Färbung	E/m	0,5	< 0,10	< 0,1	< 0,1
Geruchsschwellenwert (12°C)	-	2 bei 12°C	1	1	1
Geschmack	-	-	neutral	neutral	neutral
Koloniezahl bei 22°C	n/ml	20	2	3	3
Koloniezahl bei 36°C	n/ml	100	3	4	3
Elektrische Leitfähigkeit (20°C)	µS/cm	2 500 bei 20°C	643	712	712
Mangan	mg/l		< 0,005	< 0,005	< 0,005
Natrium	mg/l	0,05	31	30	32,6
TOC	mg/l C	200	3,2	4,2	3,7
Oxidierbarkeit	mg/l O2	-	2,0	2,6	2,3
Sulfat	mg/l	5	74	73	74,6
Trübung	NTU	240	0,12	0,1	0,28
pH-Wert	-	1,0	7,5	7,5	7,5
Chlor gesamt	mg/l	-	0,40	0,34	0,35

- kein Grenzwert festgelegt

515 Badewasseruntersuchungsergebnisse 1991 bis 2012

Quelle: Hansestadt Rostock, Gesundheitsamt

Merkmal	1991	1994	1996	1998	2000	2002	2004	2006	2008	2010	2011	2012
	Anzahl											
Anzahl der Entnahmestellen der Ostsee in der Hansestadt Rostock insgesamt	6	8	8	8	8	8	8	8	8	8	8	8
<u>davon:</u> in Warnemünde	3	4	4	4	4	4	4	4	4	4	4	4
in Markgrafenheide	3	4	4	4	4	4	4	4	4	4	4	4
Anzahl der Wasserproben insgesamt	45	68	79	80	80	80	80	108	56	59	48	43
<u>darunter:</u>												
Anzahl der Proben, bei denen <u>keine</u> Belastung festgestellt wurde	39	68	77	80	80	80	80	108	56	56	48	43

516 Altlastverdachtsflächen und Altlasten 2004 bis 2012

Quelle: Hansestadt Rostock, Amt für Umweltschutz

Merkmal	Altablagerungen					Altstandorte				
	2004	2006	2008	2010	2012	2004	2006	2008	2010	2012
	Anzahl									
Altlastverdachtsflächen und Altlasten insgesamt	313	315	306	304	305	2 999	3 000	3 000	3 000	3 001
<u>davon:</u>										
aus dem Verdacht entlassen	168	177	239	255	255	2 045	2 450	2 642	2 776	2 777
lediglich erfasst	89	80	30	17	17	626	197	118	54	54
abgeschlossene Erstbewertung	17	17	13	9	8	56	72	59	32	31
orientierende Erkundung	14	12	10	9	11	155	158	81	69	69
festgestellte Altlasten	11	11	3	3	3	23	23	22	19	18
Altlasten saniert	11	11	11	11	11	45	47	49	50	52

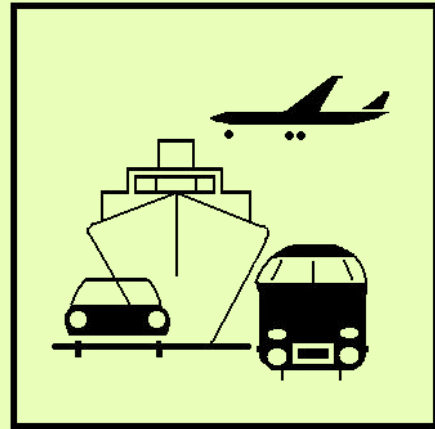

6

Verkehr und Reiseverkehr

Vorbemerkungen

Die Angaben der **Seeverkehrsstatistik** 1992 bis 1996 sind amtliche Zahlen des Statistischen Bundesamtes. Ab 1996 basieren die Angaben der Seeverkehrsstatistik auf Veröffentlichungen des Statistischen Amtes Mecklenburg-Vorpommerns. Die Angaben zum **Güterumschlag 1991** basieren auf Datenmaterial des Hafens- und Seemannsamtes der Hansestadt Rostock und beinhalten nicht den Fährverkehr. Die Angaben zum **Fährverkehr 1991 bis 2012** sind ebenfalls Angaben des Hafens- und Seemannsamtes der Hansestadt Rostock. Die Angaben zum Güterumschlag **Tabelle 601 bis 603 beinhalten nicht die Eigengewichte** der im Seeverkehr übergesetzten Reise- und Transportfahrzeuge sowie der beladenen und unbeladenen Container, Trailer und Trägerschiffsleichter. Die Eigengewichte werden in der Tabelle 606 dargestellt. Durch das Statistische Amt Mecklenburg-Vorpommern erfolgte für **1995 eine Korrektur des Jahresergebnisses im Güterumschlag insgesamt**. Eine Korrektur der Einzelpositionen ist nicht mehr möglich. Die Angaben zum **Passagierverkehr über See** werden ab 2000 erfasst. Hier werden nur die ankommenden bzw. abfahrenden Personen erfasst (ohne an Bord befindliche Passagiere einer Rundreise, Besatzungen der Schiffe u. Ä.).

Allgemeiner Linienverkehr: Darunter ist der schienengebundene Straßenpersonenverkehr und der genehmigungspflichtige Kraftomnibus-Linienverkehr zu verstehen.

Sonderformen des Linienverkehrs: Zu den Sonderformen des Linienverkehrs zählen der Berufsverkehr, die Markt- und Theaterfahrten sowie die Schülerfahrten mit Kraftomnibussen.

Gelegenheitsverkehr: Dieser umfasst die Ausflugsfahrten und die Ferienzweck-Reisen mit Kraftomnibussen sowie den Verkehr mit Mietomnibussen.

Der **Kraftfahrzeugbestand** mit seinen Veränderungen (Neuzulassungen, Besitzumschreibungen, Löschungen) wird aus dem Zentralen Fahrzeugregister (ZFR) beim Kraftfahrt-Bundesamt ermittelt. Der Kraftfahrzeugbestand beinhaltet auch die vorübergehend stillgelegten Fahrzeuge. Ein Vergleich des Kraftfahrzeugbestandes 1993 bis 2008 mit den Jahren zuvor ist durch die Umkennzeichnung der Fahrzeuge nicht mehr möglich.

Änderung in der Nachweisung des Kraftfahrzeugbestandes seit dem 01.03.2007, die nur vorübergehend stillgelegten Kraftfahrzeuge sind nicht mehr enthalten. Es ist nicht mehr der Standort des Fahrzeuges maßgebend, sondern der Wohnort des Halters.

Ab 2006 werden wegen der EU-weiten Harmonisierung und Einführung neuer Fahrzeugdokumente zum 1. Oktober 2005 künftig anstelle der bisher angegebenen Antriebsarten die Energiequellen bzw. Kraftstoffarten der Kraftfahrzeuge nachgewiesen.

Im Rahmen der **Straßenverkehrsunfallstatistik** werden alle Unfälle erfasst, bei denen infolge des Fahrverkehrs auf öffentlichen Wegen und Plätzen Personen getötet oder verletzt wurden oder Sachschaden verursacht worden ist und zu denen die Polizei herangezogen wurde. Es handelt sich dabei um Straßenverkehrsunfälle mit Personenschaden, schwerwiegende Unfälle mit Sachschaden sowie sonstige Unfälle unter dem Einfluss berauschender Mittel. Unter schwerwiegenden Unfällen versteht man, wenn ein Straftatbestand oder eine Ordnungswidrigkeit vorliegt und mindestens ein Kraftfahrzeug abgeschleppt werden musste.

Die bis Dezember 2007 ausgewiesene Unfallkategorie „**Sonstige Unfälle unter Alkoholeinfluss (sonstige Alkoholunfälle)**“ wurde ab Januar 2008 umbenannt in „**Sonstige Unfälle unter dem Einfluss berauschender Mittel**“. Diese Kategorie umfasst nun zusätzlich zu den sonstigen Alkoholunfällen auch sonstige Unfälle unter dem Einfluss anderer berauschender Mittel (z.B. Drogen, Rauschgift), die bislang der Unfallkategorie „Sonstige Unfälle mit Sachschaden“ zugeordnet wurden. **Ein Vergleich mit zurückliegenden Berichtszeiträumen ist deshalb nur eingeschränkt möglich.**

In der **Reiseverkehrsstatistik** werden die Beherbergungsstätten ab 9 Gästebetten mit einbezogen.

- Durchschnittliche Aufenthaltsdauer:	Rechnerischer Wert: Übernachtungen je Ankünfte
- Durchschnittliche Auslastung der Gästebetten insgesamt:	Rechnerischer Wert: Übernachtungen je mögliche Bettentage x 100
- Durchschnittliche Auslastung der angebotenen Gästebetten:	Rechnerischer Wert: Übernachtungen je angebotene Bettentage x 100

Tabellen	Seite
601 Güterumschlag 1955 bis 2012	187
602 Güterumschlag insgesamt und Güterumschlag im Fährverkehr 1992 bis 2012	188
603 Güterumschlag nach Verkehrsbeziehungen 1992 bis 2012	188
604 Güterverkehr über See nach Güterhauptgruppen 2011 und 2012	189
605 Schiffsverkehr über See 1992 bis 2012	192
606 Fährverkehr 1991 bis 2012	192
607 Eigengewichte der im Seeverkehr eingesetzten Reise- und Transportfahrzeuge, Ladungsträger und Container 1993 bis 2012	193
608 Beförderte Reise- und Transportfahrzeuge, Ladungsträger und Container im Güter- und Reiseverkehr über See 1993 bis 2012	193
609 Kreuzschiffahrt 2005 bis 2013	194
610 Sportbootanläufe nach Größenklassen 2006 bis 2012	194
611 Beförderte Personen im allgemeinen Liniennahverkehr der Rostocker Straßenbahn AG 1960 bis 2012	195
612 Beförderte Personen der Rostocker Straßenbahn AG insgesamt 1990 bis 2012	196
613 Linienlänge, Fahrzeugbestand und Platzkapazität der Rostocker Straßenbahn AG 1960 bis 2012	197
614 Verkaufte Fahrkarten der Rostocker Straßenbahn AG 1991 bis 2012	197
615 Verkehrseinnahmen der Rostocker Straßenbahn AG 1991 bis 2012	198
616 Allgemeine Angaben der Rostocker Straßenbahn AG 1991 bis 2012	198
617 Fährverkehr der Weißen Flotte GmbH auf der Warnow 1994 bis 2012	199
618 Flughafen Rostock-Laage-Güstrow 1993 bis 2012	199
619 Flugbewegungen, Fluggäste und Luftfracht am Flughafen Rostock-Laage-Güstrow 1999 bis 2012	200
620 Straßennetz nach Stadtbereichen 2012	200
621 Geh- und Radwege an Gemeindestraßen und sonstigen öffentlichen Straßen nach Stadtbereichen 2012	201
622 Bestand an Kraftfahrzeugen und Kraftfahrzeuganhängern 1994 bis 2013	201
623 Bestand an Kraftfahrzeugen und Personenkraftwagen je 1 000 Einwohner 1994 bis 2013	202
624 Bestand an Kraftfahrzeugen nach Stadtbereichen 2012 und 2013	202
625 Bestand an Kraftfahrzeugen und Kraftfahrzeuganhängern nach Stadtbereichen - Stand 1. Januar 2013 -	203
626 Bestand an Personenkraftwagen nach Kraftstoffarten 2006 bis 2013	203
627 Bestand an Personenkraftwagen und Nutzfahrzeugen nach Kraftstoffarten, Schadstoffgruppen und Stadtbereichen 2009 bis 2013	204
628 Zulassungen und Anmeldungen von fabrikneuen Kraftfahrzeugen und Kraftfahrzeuganhängern 1991 bis 2012	205
629 Erteilung von Führerscheinen 1997 bis 2012	205
630 Straßenverkehrsunfälle 1995 bis 2012	206
631 Verunglückte Personen 1995 bis 2012	206
632 Straßenverkehrsunfälle, beteiligte Verkehrsteilnehmer, Verunglückte und Unfallursachen 1991 bis 2012	207
633 Beherbergungsstätten, Gästebetten und durchschnittliche Auslastung der Gästebetten in der Hansestadt Rostock insgesamt 1991 bis 2012	209
634 Gästeankünfte, Gästeübernachtungen und durchschnittliche Aufenthaltsdauer der Gäste in Beherbergungsstätten 1991 bis 2012	210
635 Gästeankünfte und Gästeübernachtungen in der Hotellerie nach Betriebsarten 1992 bis 2012	211
636 Beherbergungsstätten, Gästebetten und durchschnittliche Auslastung der Gästebetten im Seebad Warnemünde 1996 bis 2012	212
637 Gästeankünfte, Gästeübernachtungen und durchschnittliche Aufenthaltsdauer der Gäste im Seebad Warnemünde 1996 bis 2012	213

	Seite	
638	Gästeankünfte und Gästeübernachtungen in Beherbergungsstätten nach ausgewählten Herkunftsländern - ohne Camping - 1992 bis 2009	214
639	Gästeankünfte und Gästeübernachtungen in Beherbergungsstätten nach Herkunftsländern - einschließlich Camping - 2010 bis 2012	215

Karten und Abbildungen

Güterumschlag im Seehafen 1955 bis 2012	187
Güterumschlag insgesamt und Güterumschlag im Fährverkehr 1992 bis 2012	191
Passagierverkehr über See 2000 bis 2012	191
Beförderte Personen im allgemeinen Liniennahverkehr 1960 bis 2012	196
Ankünfte in den Beherbergungsstätten 2005 bis 2012 (einschließlich Camping)	209
Ankünfte und Übernachtungen im Seebad Warnemünde, Markgrafenheide, Hohe Düne und Diedrichshagen 2005 bis 2012	212
Auslandsgäste nach Herkunftsländern 2012	216

601 Güterumschlag 1955 bis 2012

Quelle: Statistisches Amt Mecklenburg-Vorpommern

Jahr	Güterumschlag	Jahr	Güterumschlag
	1 000 t		1 000 t
1955	704	1995	16 186
1960	1 406	1996	16 660
1965	5 897	1997	16 818
1970	10 138	1998	15 417
1975	12 312	1999	17 406
1980	15 275	2000	18 634
1981	15 563	2001	17 065
1982	15 432	2002	17 347
1983	17 729	2003	16 712
1984	18 916	2004	16 367
1985	19 674	2005	17 147
1986	20 341	2006	19 058
1987	19 836	2007	19 585
1988	20 741	2008	21 279
1989	20 775	2009	17 384
1990	13 197	2010	19 487
1991	8 070 ¹	2011	18 085
1992	9 980		
1993	11 705		
1994	14 319	2012	16 870

¹ ohne Fährverkehr

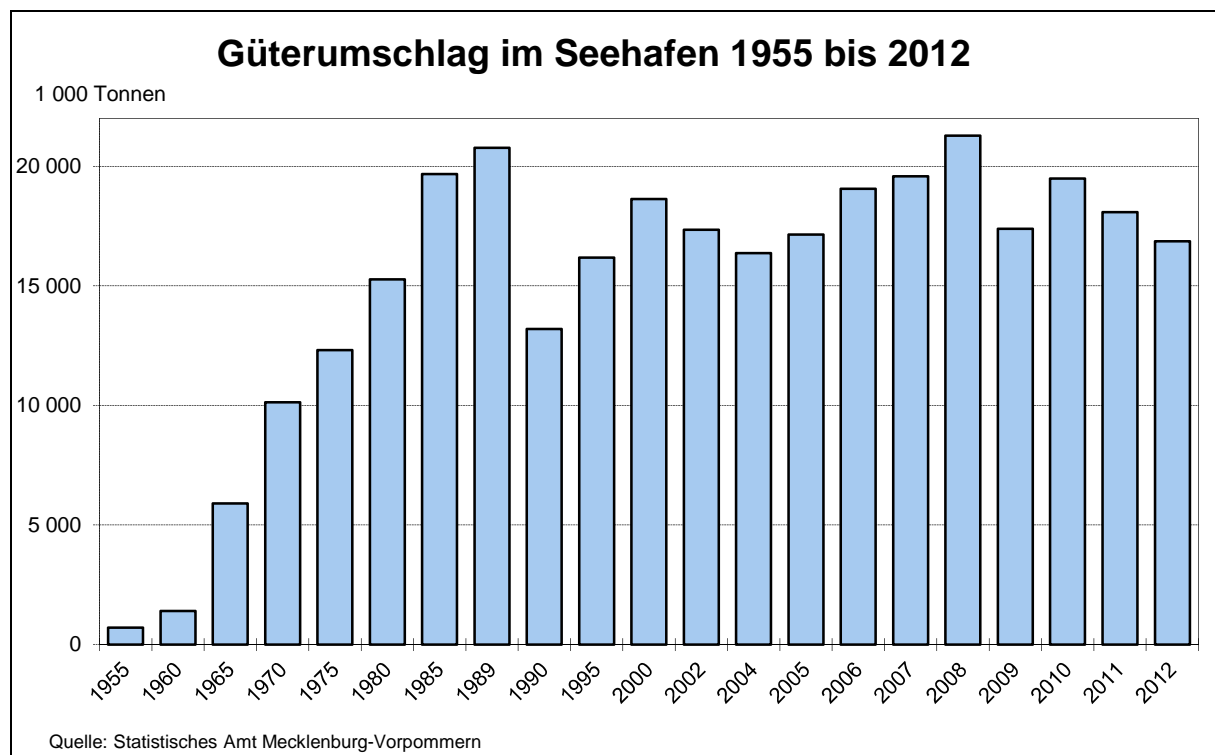

602 Güterumschlag insgesamt und Güterumschlag im Fährverkehr 1992 bis 2012

Quelle: Statistisches Amt Mecklenburg-Vorpommern

Zeitraum	Umschlag insgesamt	Darunter		Davon					
		Fährverkehr		Empfang			Versand		
		insgesamt	Anteil des Fährverkehrs am Umschlag insgesamt	insgesamt	davon		insgesamt	davon	
					Verkehr mit Häfen			Verkehr mit Häfen	
					innerhalb Deutschlands	außerhalb Deutschlands		innerhalb Deutschlands	außerhalb Deutschlands
1 000 Tonnen		in %	1 000 Tonnen						
1992	9 980	710	7,1	6 794	264	6 530	3 186	322	2 864
1994	14 319	1 578	11,0	7 786	264	7 522	6 533	837	5 695
1996	16 660	2 873	17,2	8 313	277	8 036	8 347	929	7 418
1998	15 417	4 452	28,9	9 481	289	9 192	5 936	295	5 641
2000	18 634	5 820	31,2	10 985	498	10 487	7 649	521	7 128
2002	17 347	5 903	34,0	9 600	491	9 109	7 747	507	7 240
2004	16 367	7 014	42,9	9 003	349	8 653	7 364	312	7 053
2006	19 058	8 139	42,7	9 875	366	9 509	9 183	377	8 807
2008	21 279	8 504	40,0	12 023	531	11 492	9 256	408	8 848
2010	19 487	6 594	33,8	11 126	294	10 832	8 362	156	8 206
2011	18 085	7 277	40,2	10 203	240	9 963	7 882	148	7 734
2012	16 870	6 600	39,1	9 426	278	9 147	7 445	302	7 143

603 Güterumschlag nach Verkehrsbeziehungen 1992 bis 2012

Quelle: Statistisches Amt Mecklenburg-Vorpommern

Zeitraum	Güterumschlag insgesamt	Davon				
		Verkehr innerhalb Deutschlands	Grenzüber-schreitender Verkehr insgesamt	davon		
				mit Häfen der europäischen Gemeinschaft	mit übrigen europäischen Häfen	mit außer-europäischen Häfen ¹
1 000 Tonnen						
<i>Insgesamt</i>						
1992	9 980	586	9 394	3 575	4 898	921
1996	16 660	1 206	15 454	8 816	4 151	2 487
1998	15 417	584	14 832	9 093	4 100	1 640
2000	18 634	1 019	17 615	9 641	4 801	3 173
2002	17 347	998	16 349	9 690	4 895	1 764
2004	16 367	661	15 706	11 880	2 826	1 000
2006	19 058	743	18 315	14 372	2 187	1 757
2008	21 279	939	20 340	14 623	2 939	2 778
2010	19 487	449	19 038	13 075	3 150	2 813
2011	18 085	389	17 697	13 567	2 430	1 700
2012	16 870	580	16 290	12 299	2 001	1 991
<i>Empfang</i>						
1992	6 794	264	6 530	2 399	3 630	502
1996	8 313	277	8 036	4 402	3 331	303
1998	9 481	289	9 192	5 160	3 471	561
2000	10 985	498	10 487	5 937	3 812	739
2002	9 600	491	9 109	4 820	4 285	4
2004	9 003	349	8 653	6 258	2 393	2
2006	9 875	366	9 509	7 684	1 696	129
2008	12 023	531	11 492	8 480	2 527	486
2010	11 126	294	10 832	7 858	2 841	133
2011	10 203	240	9 963	7 710	2 092	160
2012	9 426	278	9 147	7 128	1 683	337

Fortsetzung der Tabelle 603

Zeitraum	Güterumschlag insgesamt	Davon				
		Verkehr innerhalb Deutschlands	Grenzüber-schreitender Verkehr insgesamt	davon		
				mit Häfen der europäischen Gemeinschaft	mit übrigen europäischen Häfen	mit außer-europäischen Häfen ¹
1 000 Tonnen						
<u>Versand</u>						
1992	3 186	322	2 864	1 177	1 268	420
1996	8 347	929	7 418	4 414	820	2 184
1998	5 936	295	5 640	3 933	629	1 079
2000	7 649	521	7 128	3 704	989	2 435
2002	7 747	507	7 240	4 870	610	1 760
2004	7 364	312	7 053	5 621	433	998
2006	9 183	377	8 807	6 688	491	1 627
2008	9 256	408	8 848	6 144	412	2 292
2010	8 362	156	8 206	5 216	310	2 680
2011	7 882	148	7 734	5 858	337	1 539
2012	7 446	302	7 143	5 171	318	1 654

¹ einschließlich nicht ermittelter Häfen

604 Güterverkehr über See nach Güterhauptgruppen 2011 und 2012

Quelle: Statistisches Amt Mecklenburg-Vorpommern

Nr. der Systematik	Güterabteilung Güterhauptgruppen (NST 2007)	Güterumschlag			
		2011	2012		
		insgesamt	Davon		Versand
			Empfang		
Tonnen					
01	Erzeugnisse der Land- u. Forstwirtschaft	2 691 179	2 985 001	755 341	2 229 660
01.1	Getreide	2 234 950	2 449 600	259 553	2 190 047
01.4	and. Obst	-	2 625	-	2 625
01.5	Forstwirtschaftliche Erzeugnisse	301 515	374 066	342 481	31 585
01.7	Andere Erzeugnisse pflanzlichen Ursprungs	144 935	145 167	139 764	5 403
01.A	Andere Erzeugnisse tierischen Ursprungs	444	40	40	-
01.B	Fische und Fischereierzeugnisse	9 335	13 503	13 503	-
02	Kohle, rohes Erdöl und Erdgas	1 611 971	1 706 682	1 645 667	61 015
02.1	Kohle	1 320 741	1 328 569	1 267 554	61 015
02.2	Erdöl	291 230	378 113	378 113	-
03	Erze, Steine und Erden, sonstige Bergbauerzeugnisse	1 135 729	915 121	898 590	16 531
03.1	Eisenerze	173 158	79 134	79 134	-
03.2	Ne-Metallerze	42 122	8 648	8 648	-
03.3	Chemische und (natürliche) Düngemittelminerale	4 508	9 868	2 213	7 655
03.4	Salz und Natriumchlorid, Meerwasser	52 180	-	-	-
03.5	Natursteine, Sand, Kies, Ton, Torf, Steine und Erden a.n.g.; sonstige Bergbauerzeugnisse	863 761	817 471	808 595	8 876
04	Nahrungs- und Genussmittel	467 464	316 041	26 180	289 861
04.2	Fisch und Fischerzeugnisse, verarbeitet und haltbar gemacht	1 245	1 480	1 480	-
04.3	Tierische und pflanzliche Öle und Fette	356 684	301 254	24 700	276 554
04.6	Mahl- und Schälmlühlenerzeugnisse; Stärke und Stärkeerzeugnisse; Futtermittel	3 930	-	-	-
04.7	Getränke	48 468	7 553	-	7 553
04.8	Sonstige Nahrungsmittel a.n.g.	57 137	5 754	-	5 754

Fortsetzung der Tabelle 604

Nr. der Systematik	Güterabteilung Güterhauptgruppen (NST 2007)	Güterumschlag			
		2011	2012		
		insgesamt	Davon		
			Empfang	Versand	
Tonnen					
06 Holzwaren, Papier, Pappe, Druck- erzeugnisse		319 909	287 418	269 802	17 616
06.1 Holz, Kork- und Flechtwaren		13 160	16 247	9 764	6 483
06.2 Papier, Pappe und Waren daraus		306 749	270 912	259 779	11 133
07 Kokereierzeugnisse und Mineralöl- erzeugnisse		1 570 209	1 790 047	1 451 155	338 892
07.1 Kokereierzeugnisse; Briketts und ähnliche feste Brennstoffe		24 440	6 802	-	6 802
07.2 Flüssige Mineralölerzeugnisse		1 512 197	1 782 935	1 450 845	332 090
07.4 Feste oder wachsartige Mineral- ölerzeugnisse		33 572	310	310	-
08 Chemische Erzeugnisse, etc		2 089 925	1 795 774	990 395	805 379
08.1 Chemische Grundstoffe, mineralisch		144 018	4 048	4 048	-
08.2 Chemische Grundstoffe, organisch		440 911	283 683	273 840	9 843
08.3 Stickstoffverbindungen u. Dünge- mittel (o. natürliche Düngemittel)		1 502 083	1 508 006	712 507	795 499
08.6 Gummi- oder Kunststoffwaren		2 904	-	-	-
09 Sonstige Mineralerzeugnisse		530 753	60 324	6 698	53 626
09.1 Glaswaren		-	16 278	2 750	13 528
09.2 Zement, Kalk, gebrannter Gips		518 217	38 940	-	38 940
09.3 Sonstige Baumaterialien und -erzeugnisse		12 536	5 106	3 948	1 158
10 Metalle und Metallerzeugnisse		418 890	434 337	195 018	239 319
10.1 Roheisen und Stahl		275 267	194 150	117 621	76 529
10.2 NE-Metalle und Halbzeug daraus		33 629	72 926	72 926	-
10.3 Rohre und Hohlprofile		105 005	162 440	1 300	161 140
10.4 Stahl- und Leichtbaurzeugnisse		4 233	4 805	3 155	1 650
10.5 Heizkessel, Waffen und sonstige Metallerzeugnisse		756	16	16	-
11 Maschinen und Ausrüstungen, Haushaltsgeräte etc.		124 449	118 445	18 025	100 420
11.4 Geräte der Elektrizitätserzeugung und -verteilung u. Ä.		440	-	-	-
11.8 Sonstige Maschinen, Werkzeug- maschinen und Teile dafür		123 991	118 445	18 025	100 420
12 Fahrzeuge		99	699	88	611
12.1 Erzeugnisse der Automobil- industrie		64	567	88	479
12.2 Sonstige Fahrzeuge		35	132	-	132
14 Sekundärrohstoffe, Abfälle		68 121	95 061	32 621	62 440
14.1 Hausmüll		162	-	-	-
14.2 Sonstige Abfälle und Sekundär- rohstoffe		67 959	95 061	32 621	62 440
19 Gutart unbekannt; nicht identifizier- bare Güter		7 056 185	6 365 238	3 136 042	3 229 196
19.1 Nicht identifizierbare Güter in Con- tainern oder Wechselbehältern		260 745	94 843	59 542	35 301
19.2 Sonstige nicht identifizierbare Güter		6 795 440	6 270 395	3 076 500	3 193 895

Güterumschlag insgesamt und Güterumschlag im Fährverkehr 1992 bis 2012

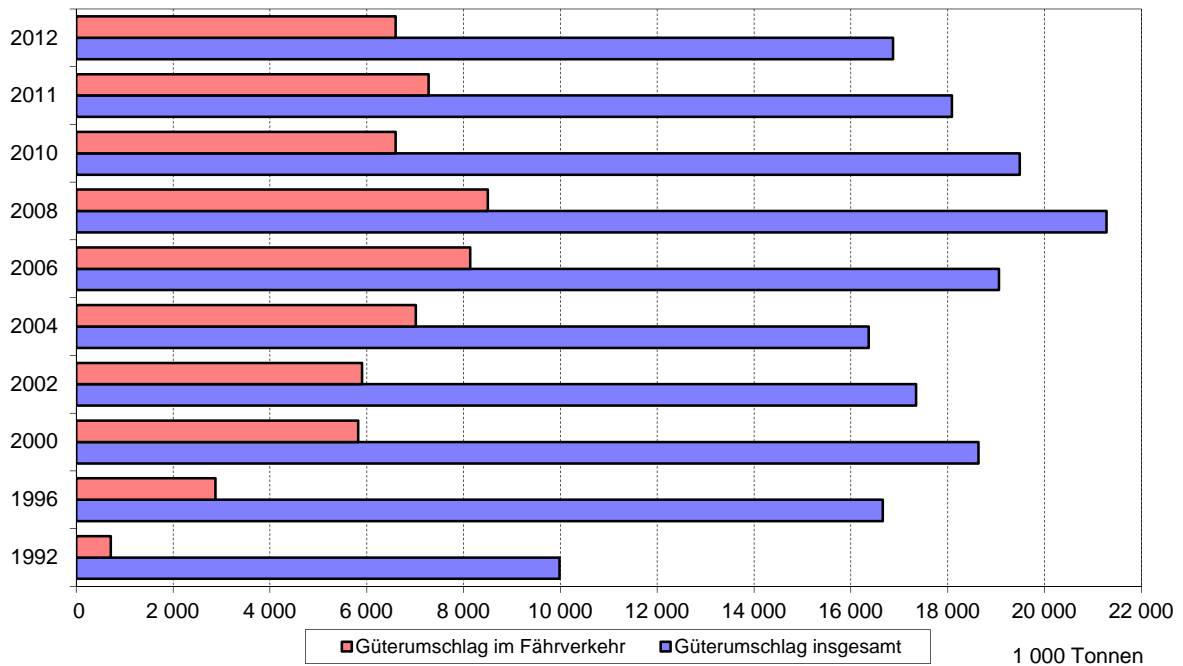

Passagierverkehr über See 2000 bis 2012

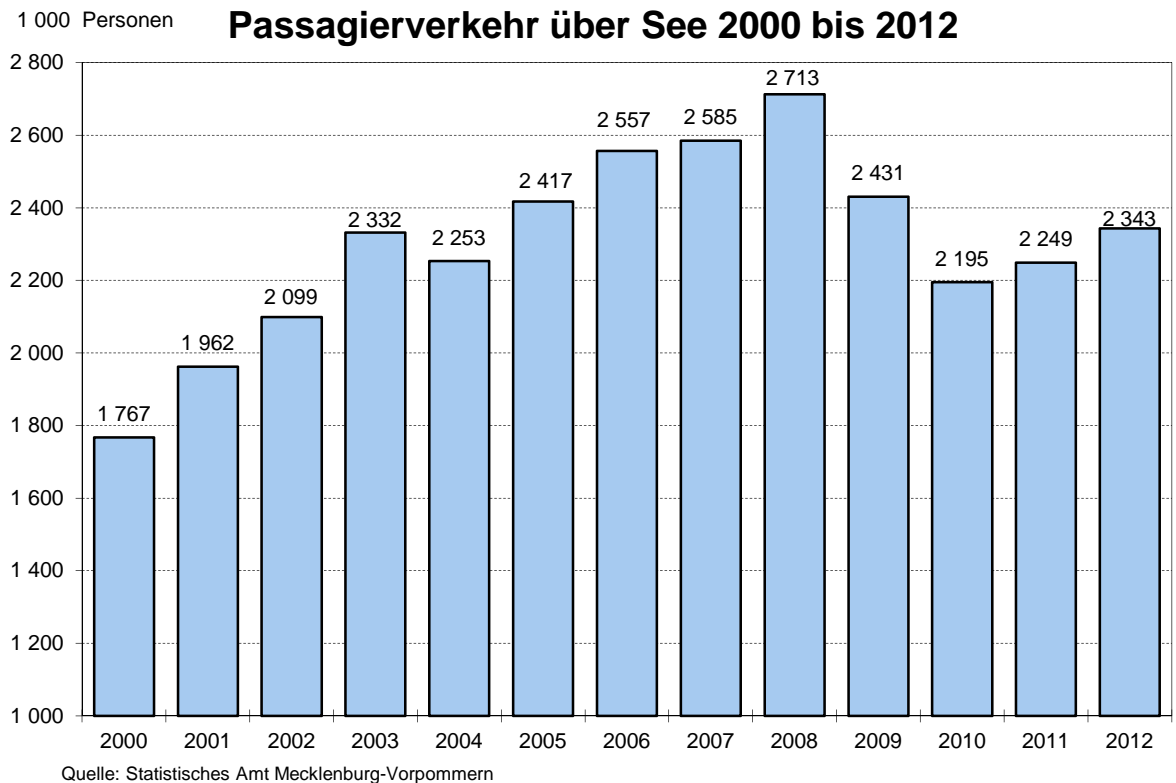

605 Schiffsverkehr über See 1992 bis 2012

Quelle: Statistisches Amt Mecklenburg-Vorpommern

Jahr	Schiffsankünfte					
	insgesamt		davon			
	Anzahl	1 000 tdw ¹	mit Ladung		ohne Ladung	
Anzahl			1 000 tdw ¹	Anzahl	1 000 tdw ¹	
1992	8 693	16 971	7 782	15 648	911	321
1994	7 320	17 566	6 059	14 765	1 261	2 799
1995	5 588	12 099	4 459	9 499	1 129	2 602
1996	7 788	30 412	6 813	27 278	975	3 133
1997	7 979	29 953	6 986	27 250	993	2 702
1998	8 365	31 764	7 380	30 030	985	1 735
1999	9 022	34 191	8 114	32 044	908	2 145
2000	8 944	47 032	7 915	.	1 029	.
2001	7 004	42 236	6 034	36 427	970	5 812
2002	6 819	37 614	5 895	31 395	924	6 221
2003	8 195	42 222	7 215	36 567	980	5 654
2004	8 056	43 308	6 991	37 891	1 065	5 420
2005	7 986	41 488	6 890	34 945	1 096	6 540
2006	8 744	45 037	7 576	37 898	1 168	7 140
2007	8 761	47 862	7 506	40 805	1 255	7 058
2008	9 448	54 709	8 019	47 398	1 429	7 309
2009	8 005	43 769	6 836	37 418	1 169	6 348
2010	7 598	43 678	6 544	36 782	1 054	6 897
2011	7 765	43 287	6 741	37 378	1 024	5 912
2012	7 541	41 795	6 638	35 625	903	6 168

¹ Tragfähigkeit (tdw = tons dead weight)

606 Fährverkehr 1991 bis 2012

Quelle: Hansestadt Rostock, Hafen- und Seemannsamt

Jahr	Schiffs- anläufe	Reiseverkehr						
		Beförderte Personen	Transportierte Fahrzeuge und Ladungsträger					
			Personen- kraftwagen ¹	Last- kraftwagen ¹	Omni- busse	Trailer	Schienen- fahrzeuge	Wechsel- brücken
Anzahl	1 000 Personen	Anzahl						
1991	4 469	1 668	202 541	22 851	10 277	5 623	.	.
1992	5 623	1 515	232 751	42 794	.	6 566	.	.
1994	5 958	1 945	315 480	81 060	14 137	9 412	27 921	.
1996	5 201	1 492	299 862	97 903	13 670	15 704	40 676	.
1998	5 989	1 838	338 422	144 989	17 106	21 105	52 706	.
2000	6 115	1 736	363 046	195 709	17 804	12 707	46 455	.
2001	5 710	1 732	380 026	221 520	16 977	25 594	31 228	25 509
2002	5 774	1 888	426 701	242 551	18 214	41 112	25 807	27 471
2003	5 752	2 015	444 956	256 841	20 379	43 093	28 330	34 438
2004	5 536	1 896	416 632	294 658	19 381	35 465	26 726	35 473
2005	5 466	1 827	379 827	322 217	18 854	55 237	21 151	27 592
2006	5 709	1 855	390 206	358 539	18 616	66 952	16 438	26 656
2007	5 856	1 929	414 872	387 855	18 075	70 882	23 174	26 608
2008	6 085	1 953	414 622	370 366	17 653	47 166	17 178	26 876
2009	5 340	1 791	372 573	274 561	15 913	41 606	7 686	23 176
2010	5 164	1 709	354 480	300 153	15 389	58 787	6 746	23 825
2011	5 280	1 653	344 587	305 695	14 228	66 543	7 274	22 537
2012	5 426	1 658	343 922	290 670	13 819	71 833	7 395	6 341

¹ ohne Anhänger

607 Eigengewichte der im Seeverkehr eingesetzten Reise- und Transportfahrzeuge, Ladungsträger und Container 1993 bis 2012

Quelle: Statistisches Amt Mecklenburg-Vorpommern

Jahr	Eigengewichte		
	insgesamt	davon	
		Empfang	Versand
1 000 Tonnen			
1993	1 100	533	567
1996	2 486	1 189	1 298
1998	3 323	1 613	1 709
2002	4 466	2 280	2 185
2004	5 488	2 775	2 712
2006	6 397	3 242	3 155
2008	6 610	3 304	3 306
2010	4 988	2 509	2 478
2011	5 629	2 805	2 824
2012	4 919	2 474	2 445

608 Beförderte Reise- und Transportfahrzeuge, Ladungsträger und Container im Güter- und Reiseverkehr über See 1993 bis 2012

Quelle: Statistisches Amt Mecklenburg-Vorpommern

Jahr	Personenkraftwagen, Omnibusse	Lastkraftwagen	Eisenbahnwagen	Anhänger	Sonstige selbst fahrende Fahrzeuge ¹	Container (TEU) ²
	Anzahl					
<u>Empfang</u>						
1993	91 889	24 564	3 938	.	.	490
1996	118 863	50 597	17 417	.	.	452
1998	142 054	74 402	24 508	.	.	1 709
2000	181 669	101 374	27 093	.	.	.
2002	221 022	123 974	15 909	20 829	19 965	3
2004	231 532	157 708	15 852	30 152	28 300	183
2006	224 545	197 813	8 380	42 748	21 831	141
2008	228 896	204 114	10 353	45 658	23 676	1 184
2010	195 779	153 804	4 180	43 834	17 764	572
2011	182 471	177 146	3 912	50 627	19 418	290
2012	194 622	148 296	2 890	60 754	5 342	396
<u>Versand</u>						
1993	91 162	29 268	4 528	.	.	1 019
1996	136 985	55 827	21 536	.	.	159
1998	148 110	81 936	25 606	.	.	232
2000	173 164	110 614	19 818	.	.	.
2002	223 698	126 095	9 934	20 702	19 010	175
2004	231 721	159 610	11 300	30 578	26 298	532
2006	213 697	197 156	8 292	44 803	21 711	214
2008	226 000	209 235	7 381	47 231	21 950	875
2010	192 530	155 020	2 958	42 515	16 042	1 091
2011	190 228	178 383	3 644	51 390	18 795	21
2012	186 958	149 008	3 960	52 366	5 426	4

¹ Rolltrailer; Wechselbrücken u.Ä.

² Standardcontainer-Einheiten (Twenty-foot Equivalent Units)

609 Kreuzschifffahrt 2005 bis 2013

Quelle: Hansestadt Rostock, Hafen- und Seemannsamt

Jahr	Schiffsanläufe insgesamt	Darunter		Passagiere insgesamt	Darunter	
		mit Passagierwechsel			mit Passagierwechsel	
	Anzahl			Personen		
2005	95	.	.	111 676	.	.
2006	138	47	47	175 136	70 431	70 431
2007	93	16	16	133 770	22 800	22 800
2008	116	22	22	213 000	41 500	41 500
2009	114	15	15	161 809	34 079	34 079
2010	114	39	39	177 000	45 000	45 000
2011	158	52	52	259 000	112 000	112 000
2012	181	74	74	298 182	181 611	181 611
2013¹	198	87	87	579 227	436 500	436 500

¹ Stand: 05.12.2013

610 Sportbootanläufe nach Größenklassen 2006 bis 2012¹

Quelle: Hansestadt Rostock, Hafen- und Seemannsamt

Größenklasse der Schiffe von ... bis unter ... Meter	2006	2008	2010	2011	2012
	Anzahl				
<u>Sportbootanläufe insgesamt</u>					
unter 8 m	102	147	162	94	77
8 - 10	562	555	555	466	419
10 - 15	951	1 168	1 060	995	966
15 - 20	162	71	108	63	68
20 - 25	18	17	28	9	11
25 - 30	2	21	18	11	29
30 und mehr	3	27	30	17	27
Dauerlieger	42	43	-	-	-
Insgesamt	1 842	2 049	1 961	1 655	1 597
<u>Sportbootanläufe im Stadthafen</u>					
unter 8 m	14	1	1	1	1
8 - 10	90	12	2	3	17
10 - 15	91	24	11	4	9
15 - 20	104	11	33	4	5
20 - 25	-	4	11	3	2
25 - 30	1	19	14	9	22
30 und mehr	3	27	30	17	26
Dauerlieger	30	43	-	-	-
Insgesamt	333	141	102	41	82
<u>Sportbootanläufe im Seebad Warnemünde²</u>					
unter 8 m	88	146	161	93	76
8 - 10	472	543	553	463	402
10 - 15	860	1 144	1 049	991	957
15 - 20	58	60	75	59	63
20 - 25	18	13	17	6	9
25 - 30	1	2	4	2	7
30 und mehr	-	-	-	-	1
Dauerlieger	12	-	-	-	-
Insgesamt	1 509	1 908	1 859	1 614	1 515

¹ nur städtische Liegeplätze

² 2006 wurden nicht alle Boote in Warnemünde erfasst

611 Beförderte Personen im allgemeinen Liniennahverkehr der Rostocker Straßenbahn AG 1960 bis 2012

Quelle: Rostocker Straßenbahn AG

Jahr	Beförderte Personen			Beförderte Personen je Fahrzeug	
	insgesamt	davon		Straßenbahn	Omnibus
		Straßenbahn	Omnibus		
1 000 Personen					
1960	46 780	33 950	12830	365	298
1965	61 266	40 176	21 090	490	324
1968	68 819	42 374	26 445	523	300
1969	70 592	42 773	27 819	486	281
1970	72 005	42 667	29 338	484	277
1971	73 555	42 885	30 670	487	274
1972	75 388	43 712	31 676	486	291
1973	77 890	43 635	34 255	459	295
1974	79 765	40 573	39 192	423	299
1975	82 468	42 074	40 394	401	299
1976	84 859	43 764	41 095	417	285
1977	86 554	41 991	44 563	396	295
1978	88 163	41 762	46 401	376	305
1979	85 293	40 610	44 683	366	317
1980	83 403	37 257	46 146	339	350
1981	82 093	36 211	45 882	332	379
1982	81 301	36 223	45 078	339	433
1983	86 432	36 143	50 289	338	479
1984	90 241	35 315	54 926	324	504
1985	98 121	36 527	61 594	335	550
1986	88 265	36 297	51 968	324	468
1987	87 998	37 170	50 829	357	458
1988	87 113	39 419	47 694	292	426
1989	88 005	41 125	46 880	294	426
1990	70 399	37 741	32 658	275	371
1991	44 793	24 825	19 968	175	222
1992	42 467	19 967	22 500	152	203
1993	43 196	20 302	22 894	159	222
1994	44 300	20 821	23 479	219	232
1995	42 596	20 020	22 576	222	226
1996	41 639	19 570	22 069	280	223
1997	41 327	19 424	21 903	278	213
1998	41 182	19 356	21 826	277	197
1999	41 242	19 384	21 858	277	204
2000	43 695	19 226	24 469	275	229
2001	44 494	20 747	23 747	266	233
2002	45 050	20 756	24 294	253	261
2003	42 196	23 547	18 649	274	270
2004	40 438	26 210	14 228	305	216
2005	43 991	28 554	15 437	332	214
2006	44 919	29 349	15 570	341	208
2007	40 787	27 901	12 886	324	205
2008	39 887	27 118	12 769	315	203
2009	38 578	26 377	12 201	314	182
2010	39 820	27 424	12 396	327	190
2011	39 232	26 814	12 418	362	180
2012	39 272	27 025	12 247	365	170

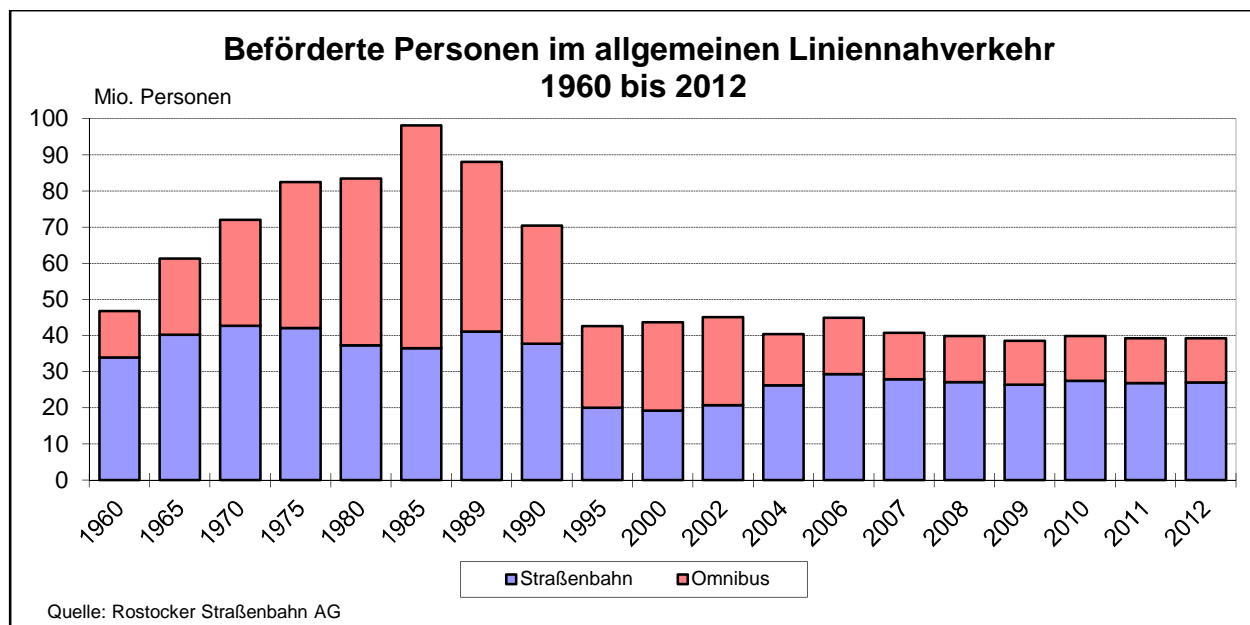

612 Beförderte Personen der Rostocker Straßenbahn AG insgesamt 1990 bis 2012

Quelle: Rostocker Straßenbahn AG

Jahr	Beförderte Personen						
	im Liniennahverkehr insgesamt	Davon					
		im allgemeinen Liniennahverkehr	davon		Sonderformen des Liniennahverkehrs ¹	darunter	
			Straßenbahn	Omnibus		Schülerverkehr	Gelegenheitsverkehr ¹
1 000 Personen							
1990	76 522	70 399	37 741	32 658	6 001	1 160	122
1991	46 896	44 793	24 825	19 968	2 008	1 193	95
1992	43 743	42 467	19 967	22 500	1 206	906	70
1993	44 161	43 196	20 302	22 894	905	859	60
1994	44 870	44 300	20 821	23 479	496	496	74
1995	43 064	42 596	20 020	22 576	371	371	97
1996	41 928	41 639	19 570	22 069	186	186	103
1997	41 612	41 327	19 424	21 903	200	200	85
1998	41 484	41 182	19 356	21 826	201	201	101
1999	41 520	41 242	19 384	21 858	166	166	112
2000	43 841	43 695	19 226	24 469	129	129	17
2001	44 639	44 494	20 747	23 747	122	122	23
2002	45 160	45 050	20 756	24 294	91	91	19
2003	42 291	42 196	23 547	18 649	78	78	16
2004	40 525	40 438	26 210	14 228	70	70	17
2005	44 070	43 991	28 554	15 437	68	68	11
2006	44 995	44 919	29 349	15 570	66	66	10
2007	40 861	40 787	27 901	12 886	67	67	7
2008	39 971	39 887	27 118	12 769	74	74	10
2009	38 667	38 578	26 377	12 201	80	80	9
2010	39 916	39 820	27 424	12 396	86	86	10
2011	39 338	39 232	26 814	12 418	95	95	11
2012	39 368	39 272	27 025	12 247	87	87	9

¹ Busverkehr

613 Linienlänge, Fahrzeugbestand und Platzkapazität der Rostocker Straßenbahn AG 1960 bis 2012

Quelle: Rostocker Straßenbahn AG

Jahr	Straßenbahn				Omnibus			
	Linien	Linienlänge	Fahrzeuge	Platzkapazität	Linien	Linienlänge	Fahrzeuge	Platzkapazität
	Anzahl	km	Anzahl		km	Anzahl		
1960	5	31	93	7 343	4	29	43	2 510
1965	5	32	82	.	8	61	65	.
1970	4	28	88	8 351	11	65	106	8 903
1975	2	15	105	10 120	27	251	135	12 795
1980	2	15	110	10 357	29	350	132	13 872
1985	2	15	109	10 379	38	410	112	17 411
1990	5	53	137	16 500	27	170	88	10 934
1995	10	107	90	9 676	29	291	100	8 546
1996	9	95	70	9 242	30	323	99	8 444
1998	9	86	70	9 242	29	341	111	9 374
2000	9	95	70	9 242	30	340	107	8 994
2001	4	53	78	9 866	27	333	102	8 411
2002	4	53	82	10 148	29	463	93	7 904
2003	6	78	86	10 460	27	310	69	6 934
2004	6	81	86	10 460	26	274	66	7 189
2005	6	81	86	10 460	26	275	72	6 919
2006	6	87	86	10 460	24	286	75	7 199
2007	6	87	86	10 284	27	295	63	6 708
2008	6	87	86	10 284	27	295	63	6 105
2009	6	87	84	10 148	27	295	67	5 817
2010	6	86	84	9 799	26	288	65	6084
2011	6	86	74	9 517	29	298	69	6 360
2012	6	89	74	9 517	30	299	72	6 565

614 Verkaufte Fahrkarten der Rostocker Straßenbahn AG 1991 bis 2012

Quelle: Rostocker Straßenbahn AG

Jahr	Verkaufte Fahrkarten insgesamt	Darunter		
		Kurzstreckentarif	Einzelfahrscheine	Zeitkarten
	1 000 Stück			
1991	5 448,8	295,6	1 237,9	347,9
1992	6 181,4	36,1	4 317,3	466,6
1994	6 339,9	234,3	5 220,3	593,6
1995	6 181,9	301,7	5 004,1	616,9
1996	6 010,4	378,5	4 477,5	843,0
1998	5 770,6	571,5	4 486,1	649,1
2000	5 078,0	512,7	3 917,7	647,6
2001	4 637,3	492,7	3 475,7	668,9
2002	4 564,2	464,2	3 398,9	701,1
2003	6 313,6	769,2	4 850,7	693,7
2004	5 160,2	744,7	3 720,4	695,1
2005	4 674,0	680,4	3 311,8	681,9
2006	4 384,9	639,0	3 072,6	673,4
2007	4 534,8	788,5	2 391,7	1 354,6
2008	5 014,4	789,6	3 579,0	645,8
2009	5 314,9	846,0	3 894,1	574,8
2010	5 761,4	905,1	4 286,4	569,9
2011	5 347,5	153,6	4 628,1	565,8
2012	5 213,8	432,6	4 323,2	457,9

615 Verkehrseinnahmen der Rostocker Straßenbahn AG 1991 bis 2012

Quelle: Rostocker Straßenbahn AG

Jahr	Verkehrseinnahmen (Brutto) insgesamt	Davon		
		Linienverkehr	Sonderverkehr	Gelegenheitsverkehr
1 000 EUR				
1991	10 016	9 230	612	174
1992	13 072	12 507	370	195
1993	15 180	14 798	297	86
1994	16 012	15 773	167	71
1995	17 286	17 068	127	92
1996	16 888	16 712	122	54
1997	16 793	16 617	129	46
1998	17 136	16 961	123	52
1999	17 854	17 720	102	33
2000	18 655	18 534	79	42
2001	18 965	18 840	82	43
2002	18 810	18 669	91	50
2003	21 710	21 585	84	41
2004	22 990	22 872	71	48
2005	23 378	23 248	63	67
2006	23 591	23 465	64	63
2007	22 597	22 490	61	46
2008	25 010	24 876	66	68
2009	25 612	25 466	71	75
2010	26 651	26 491	94	66
2011	26 779	26 587	119	73
2012	26 267	26 067	129	71

616 Allgemeine Angaben der Rostocker Straßenbahn AG 1991 bis 2012

Quelle: Rostocker Straßenbahn AG

Jahr	Personal (einschließlich Azubis) ¹	Darunter	Kraftstoffverbrauch Omnibus	Fahrstromverbrauch Straßenbahn
		Fahrpersonal		
Personen			1 000 l DK	1 000 kWh
1991	1 140	435	2 972	9 175
1992	1 113	452	3 266	9 627
1994	931	404	2 902	9 342
1996	893	375	2 816	10 447
1997	895	386	2 905	9 470
1998	892	399	2 917	8 877
1999	859	383	2 817	8 430
2000	842	363	2 731	9 427
2001	798	358	3 000	9 887
2002	785	349	2 800	8 919
2003	716	319	2 500	12 061
2004	704	318	2 261	13 178
2005	683	302	2 180	13 068
2006	655	290	2 244	12 498
2007	636	297	2 172	12 067
2008	593	297	2 136	12 034
2009	645	328	2 175	12 312
2010	650	324	2 191	13 558
2011	694	346	2 200	12 519
2012	681	371	2 173	12 541

¹ Jahresdurchschnitt

617 Fährverkehr der Weißen Flotte GmbH auf der Warnow 1994 bis 2012

Quelle: Weiße Flotte GmbH

Jahr	Beförderte Personen	Transportierte Fahrzeuge	Darunter
	1 000 Personen	Personenkraftwagen	
	Anzahl in 1 000		
1994	1 295	671	610
1995	1 295	617	558
1996	1 317	669	619
1997	1 654	1 084	1 011
1998	1 735	1 517	1 458
1999	2 063	1 608	1 546
2000	2 018	1 450	1 415
2001	1 966	1 181	1 163
2002	2 028	1 002	987
2003 ¹	1 584	640	628
2004	1 326	338	323
2005	1 429	382	372
2006	1 826	407	398
2007	1 996	414	407
2008	2 021	398	389
2009	2 039	407	398
2010	2 052	437	426
2011	2 031	422	410
2012	1 993	402	393

¹ Fährlinie Schmarl-Oldendorf nur bis zur Tunneleröffnung am 12.09.2003

618 Flughafen Rostock-Laage-Güstrow 1993 bis 2012

Quelle: Flughafen Rostock-Laage-Güstrow

Jahr	Flugbewegungen	Fluggäste
	Anzahl	Personen
1993	291	1 850
1994	2 411	14 751
1995	4 776	23 300
1996	7 140	47 814
1997	5 560	79 166
1998	6 353	103 007
1999	12 675	88 044
2000	11 674	99 841
2001	10 436	110 822
2002	7 950	135 129
2003	9 234	140 920
2004	7 888	157 643
2005	8 891	176 360
2006	8 654	175 878
2007	9 855	192 744
2008	8 841	175 392
2009	8 085	161 812
2010	19 342	219 489
2011	23 766	223 516
2012	22 715	203 990

619 Flugbewegungen, Fluggäste und Luftfracht am Flughafen Rostock-Laage-Güstrow 1999 bis 2012

Quelle: Flughafen Rostock-Laage-Güstrow

Jahr	Flugbewegungen insgesamt	Darunter			Fluggäste insgesamt	Darunter			Luftfracht
		Linien- und linienähnlicher Verkehr	Pauschalflugreise-, Tramp- und Anforderungsverkehr	Rundflüge		Linien- und linienähnlicher Verkehr	Pauschalflugreise-, Tramp- und Anforderungsverkehr	Rundflüge	
1999	12 675	2 019	981	8	88 044	7 120	71 829	10	.
2000	11 674	1 998	1 234	14	99 841	5 950	81 468	1 458	.
2002	7 950	902	1 646	-	135 129	14 918	112 657	-	277
2004	7 888	1 582	1 704	12	157 643	15 728	135 095	244	776
2006	8 654	1 412	1 978	394	175 878	20 120	141 787	1 300	471
2007	9 855	1 267	1 696	28	192 744	19 234	164 458	55	555
2008	8 841	1 313	976	299	175 392	42 688	111 182	1 137	1 139
2009	8 085	1 391	660	274	161 812	66 480	77 123	1 322	3 045
2010	19 342	870	790	289	219 489	78 065	86 385	1 480	1 092
2011	23 766	1 097	687	233	223 516	86 701	83 347	774	60
2012	22 715	1 040	642	170	203 990	82 550	66 530	607	94

620 Straßennetz nach Stadtbereichen 2012 ¹

Quelle: Hansestadt Rostock, Tief- und Hafengebäudeamt

Stadtbereich	Straßennetz insgesamt	Davon							
		Auto- bahn	Bundesstraße		Landesstraße		Kreis- straße	Ge- meinde- straße	sonstige öffent- liche Straßen und Wege
			insge- samt	darunter	insge- samt	darunter			
				Baulast Hanse- stadt Rostock		Baulast Hanse- stadt Rostock			
km									
A Warnemünde	49,6	-	2,5	2,5	4,2	3,8	0,6	30,9	11,4
B Rostock-Heide	24,4	-	-	-	1,1	1,1	7,4	9,6	6,3
C Lichtenhagen	33,0	-	2,6	2,6	-	-	-	22,7	7,7
D Groß Klein	30,0	-	-	-	-	-	-	20,2	9,8
E Lütten Klein	42,1	-	4,2	1,9	-	-	1,9	29,3	6,7
F Evershagen	43,8	-	4,2	-	-	-	-	32,0	7,5
G Schmarl	29,9	-	1,7	0,8	-	-	-	23,0	5,2
H Reutershagen	54,5	-	3,5	-	3,6	1,9	-	35,4	11,9
I Hansaviertel	16,5	-	-	-	-	-	-	15,7	0,8
J Gartenstadt/Stadtweide	29,1	-	-	-	3,4	2,3	1,8	16,8	7,1
K Kröpeliner-Tor-Vorstadt	31,7	-	-	-	0,9	0,9	-	28,6	2,2
L Südstadt	37,5	-	-	-	2,7	2,7	-	25,6	9,2
M Biestow	17,3	-	-	-	-	-	-	12,5	4,8
N Stadtmitte	49,8	-	-	-	1,8	1,8	-	41,0	7,0
O Brinckmansdorf	65,6	3,5	-	-	4,8	4,8	-	47,4	9,9
P Dierkow-Neu	22,8	1,3	-	-	1,5	1,5	-	13,8	6,2
Q Dierkow-Ost	5,6	-	-	-	-	-	-	4,6	1,0
R Dierkow-West	8,4	-	-	-	-	-	-	7,2	1,2
S Toitenwinkel	32,7	-	-	-	-	-	-	24,4	8,2
T Gehlsdorf	26,5	-	-	-	-	-	-	19,0	7,5
U Rostock-Ost	44,1	0,6	1,3	-	3,8	3,8	0,6	26,4	11,4
nicht zuordenbar	28,3	4,3	1,5	0,4	4,9	4,2	0,7	10,8	6,1
Insgesamt	722,8	9,7	21,4	8,2	32,7	28,8	13,0	496,7	149,2

¹ Straßenabschnitte inklusive Nullstreifen

621 Geh- und Radwege an Gemeindestraßen und sonstigen öffentlichen Straßen nach Stadtbereichen 2012 ¹

Quelle: Hansestadt Rostock, Tief- und Hafengebäudeamt

Stadtbereich	Geh- und Radwege insgesamt		Davon					
			kombinierte Geh- und Radwege		Gehwege		Radwege	
	1 000 m ²	km	1 000 m ²	km	1 000 m ²	km	1 000 m ²	km
A Warnemünde	127,9	49,2	22,5	9,0	103,3	38,6	2,1	1,5
B Rostock-Heide	33,9	13,0	21,8	8,6	12,1	4,4	-	-
C Lichtenhagen	75,9	26,8	31,7	11,1	43,0	15,0	1,2	0,7
D Groß Klein	78,2	27,8	32,8	9,9	40,9	15,5	4,5	2,3
E Lütten Klein	110,8	38,3	22,0	6,1	75,3	26,1	13,4	6,1
F Evershagen	102,1	35,1	37,7	11,9	64,4	23,1	-	-
G Schmarl	67,1	24,0	23,2	7,8	39,9	14,4	3,9	1,8
H Reutershagen	131,1	58,0	16,4	5,6	107,0	47,1	7,6	5,4
I Hansaviertel	77,7	31,0	7,4	2,1	63,2	24,0	7,1	4,9
J Gartenstadt/Stadtweide	45,5	19,7	15,8	5,1	29,7	14,6	-	-
K Kröpeliner-Tor-Vorstadt	136,5	50,9	1,2	0,4	124,4	44,1	10,8	6,4
L Südstadt	108,2	40,5	24,9	6,9	73,0	28,8	10,3	4,8
M Biestow	11,3	5,6	1,2	0,4	10,1	5,2	-	-
N Stadtmitte	186,3	71,5	16,9	5,0	160,4	60,4	9,0	6,1
O Brinckmansdorf	94,3	42,2	45,1	15,1	49,2	27,2	-	-
P Dierkow-Neu	47,6	17,2	18,0	5,3	29,0	11,6	0,5	0,3
Q Dierkow-Ost	7,6	5,3	0,5	0,3	7,1	5,0	-	-
R Dierkow-West	10,8	5,4	1,9	0,6	8,9	4,8	-	-
S Toitenwinkel	88,6	31,0	20,6	5,9	67,9	25,1	-	-
T Gehlsdorf	36,7	18,0	11,9	3,7	24,8	14,4	-	-
U Rostock-Ost	46,4	19,4	23,4	9,2	14,2	6,1	8,7	4,1
nicht zuordenbar	58,1	20,9	29,4	9,3	23,8	8,4	4,9	3,2
Insgesamt	1 682,3	650,6	426,3	139,2	1 171,8	464,0	84,2	47,4

¹ Baulastträgerschaft der Hansestadt Rostock

622 Bestand an Kraftfahrzeugen und Kraftfahrzeuganhängern 1994 bis 2013

Quelle: Kraftfahrt-Bundesamt, Flensburg

Stand 01.01.	Kraftfahrzeuge insgesamt	Davon				Außerdem		
		Krafträder	Personenkraftwagen	darunter			Nutzfahrzeuge	Kraftfahrzeuganhänger
				privat				
Anzahl								
1994	100 829	1 324	92 106	.	7 399	7 939		
1996	102 920	1 765	93 286	.	7 869	8 456		
1998	97 630	2 062	87 865	.	7 703	8 099		
2000	93 763	2 455	83 737	.	7 571	7 709		
2002	94 540	2 898	84 044	75 425	7 598	7 643		
2003	92 979	2 969	82 718	74 454	7 292	7 622		
2004	91 382	3 034	81 374	73 428	6 974	7 800		
2005	91 279	3 102	81 415	.	6 762	7 695		
2006	91 905	3 196	82 312	74 044	6 397	7 859		
2007	92 601	3 332	82 894	75 780	6 375	8 326		
2008 ¹	82 039	3 098	73 471	68 375	5 470	8 138		
2009	82 819	3 285	73 986	68 864	5 548	8 864		
2010	84 935	3 550	75 746	70 413	5 639	9 477		
2011	86 924	3 764	77 309	71 715	5 851	10 872		
2012	88 799	3 946	78 702	72 784	6 151	11 735		
2013	90 123	4 138	79 705	73 471	6 280	11 969		

¹ seit 01.03.2007 Fahrzeugbestand ohne vorübergehende Stilllegungen

623 Bestand an Kraftfahrzeugen und Personenkraftwagen je 1 000 Einwohner 1994 bis 2013

Quellen: Kraftfahrt-Bundesamt, Flensburg

Stand 01.01.	Bestand an Kraftfahrzeugen insgesamt je 1 000 Einwohner	Bestand an Personenkraftwagen je 1 000 Einwohner	Bestand an Personenkraftwagen je 1 000 Einwohner im Alter von 18 Jahren und älter
	Anzahl		
1994	425	388	501
1996	452	410	515
1998	459	413	506
2000	461	412	493
2002	475	422	497
2004	461	410	476
2005	459	409	471
2006	461	413	472
2007	463	415	471
2008 ¹	409	367	415
2009	412	368	415
2010	422	376	425
2011	429	381	432
2012	435	385	438
2013	444	392	449 ²

¹ seit 01.03.2007 Fahrzeugbestand ohne vorübergehende Stilllegungen

² Berechnung Angaben der Hansestadt Rostock, Stadtamt, Einwohnermelderegister

624 Bestand an Kraftfahrzeugen nach Stadtbereichen 2012 und 2013

Quelle: TDS Informationstechnologie AG im Auftrag des Kraftfahrt-Bundesamtes, Flensburg

Stadtbereich	Kraftfahrzeuge insgesamt		Darunter		Bestand an Personen- kraftwagen je 1 000 Einwohner	
			Personenkraftwagen			
	2012	2013	2012	2013	2012	2013
Stand: 1. Januar						
Anzahl						
A Warnemünde	4 455	4 462	3 990	3 969	502	502
B Rostock-Heide	970	985	841	857	537	548
C Lichtenhagen	5 146	5 254	4 815	4 917	348	348
D Groß Klein	4 218	4 252	3 980	4 008	308	311
E Lütten Klein	5 922	5 856	5 541	5 456	326	321
F Evershagen	5 902	5 973	5 466	5 515	329	334
G Schmarl	3 683	3 856	3 109	3 228	379	389
H Reutershagen	8 168	8 337	7 286	7 395	407	409
I Hansaviertel	3 690	3 715	3 318	3 339	386	392
J Gartenstadt/Stadtweide	1 901	1 890	1 541	1 536	465	470
K Kröpeliner-Tor-Vorstadt	7 607	7 756	6 419	6 547	333	337
L Südstadt	5 965	6 078	5 434	5 524	374	375
M Biestow	1 490	1 482	1 373	1 371	471	474
N Stadtmitte	9 107	9 277	7 853	7 991	434	433
O Brinckmansdorf	5 700	5 753	4 799	4 839	583	592
P Dierkow-Neu	3 924	4 113	3 681	3 874	349	365
Q Dierkow-Ost	709	699	630	620	557	561
R Dierkow-West	818	838	693	703	581	594
S Toitenwinkel	5 034	5 075	4 640	4 662	350	353
T Gehlsdorf	2 316	2 370	1 985	2 028	512	510
U Rostock-Ost	1 943	1 995	1 209	1 246	1 000	1 041

625 Bestand an Kraftfahrzeugen und Kraftfahrzeuganhängern nach Stadtbereichen -Stand 1. Januar 2013-

Quelle: TDS Informationstechnologie AG im Auftrag des Kraftfahrt-Bundesamtes, Flensburg

Stadtbereich	Kraftfahrzeuge insgesamt ¹	Davon					Außerdem Kraftfahrzeuganhänger	Bestand an privaten PKW je 1 000 Einwohner im Alter von 18 Jahren und älter
		Krafträder	Personenkraftwagen	Davon		Nutzfahrzeuge		
				Privat	gewerblich			
Anzahl								
A Warnemünde	4 462	199	3 969	3 591	378	294	440	499
B Rostock-Heide	985	59	857	833	24	69	138	584
C Lichtenhagen	5 254	158	4 917	4 863	54	179	364	398
D Groß Klein	4 252	147	4 008	3 961	47	97	225	357
E Lütten Klein	5 856	191	5 456	5 264	192	209	384	343
F Evershagen	5 973	238	5 515	5 271	244	220	381	369
G Schmarl	3 856	102	3 228	2 740	488	526	340	390
H Reutershagen	8 337	422	7 395	7 035	360	520	615	438
I Hansaviertel	3 715	185	3 339	3 106	233	191	275	412
J Gartenstadt/Stadtweide	1 890	103	1 536	1 480	56	251	294	563
K Kröpeliner-Tor-Vorstadt	7 756	511	6 547	5 918	629	698	567	345
L Südstadt	6 078	231	5 524	5 061	463	323	422	373
M Biestow	1 482	77	1 371	1 367	4	34	148	567
N Stadtmitte	9 277	455	7 991	6 460	1 531	831	636	409
O Brinckmansdorf	5 753	328	4 839	4 356	483	586	646	639
P Dierkow-Neu	4 113	134	3 874	3 425	449	105	184	373
Q Dierkow-Ost	699	41	620	613	7	38	133	622
R Dierkow-West	838	65	703	678	25	70	209	644
S Toitenwinkel	5 075	237	4 662	4 616	46	176	358	407
T Gehlsdorf	2 370	161	2 028	1 926	102	181	394	565
U Rostock-Ost	1 995	87	1 246	832	414	662	4 722	804

¹ seit 01.03.2007 Fahrzeugbestand ohne vorübergehende Stilllegungen

626 Bestand an Personenkraftwagen nach Kraftstoffarten 2006 bis 2013

Quelle: Kraftfahrt-Bundesamt, Flensburg

Stand 01.01.	Personenkraftwagen insgesamt	Davon Personenkraftwagen nach Kraftstoffarten				Anteil der Schadstoffreduzierten PKW in %
		Benzin	Diesel	Gas	sonstige	
		Anzahl				
2006	82 312	70 561	11 586	145	20	99,0
2008 ¹	73 471	60 855	12 152	409	55	99,3
2009	73 986	60 243	12 930	746	67	99,4
2010	75 746	60 663	14 151	846	86	99,4
2011	77 309	60 925	15 359	912	113	.
2012	78 702	60 891	16 713	955	143	99,3
2013	79 705	60 263	18 251	983	208	99,4

¹ seit 01.03.2007 Fahrzeugbestand ohne vorübergehende Stilllegungen

627 Bestand an Personenkraftwagen und Nutzfahrzeugen nach Kraftstoffarten, Schadstoffgruppen und Stadtbereichen 2009 bis 2013

Quelle: TDS Informationstechnologie AG im Auftrag des Kraftfahrt-Bundesamtes, Flensburg

Stand 01.01. / Stadtbereich	Insgesamt	Davon nach Kraftstoffarten					
		Benzin und sonstige Kraftstoffe	darunter	Diesel	darunter nach Schadstoffgruppen		
			Schadstoffgruppe 4 (grüne Plakette)		2 (rote Plakette)	3 (gelbe Plakette)	4 (grüne Plakette)
Anzahl							
<u>Personenkraftwagen</u>							
2009	73 986	61 056	60 495	12 930	1 156	4 629	6 727
2010	75 746	61 595	61 046	14 151	1 024	4 513	8 253
2011	77 309	61 950	61 407	15 359	945	4 304	9 776
2012	78 702	61 989	61 434	16 713	850	4 006	11 550
2013 insgesamt	79 705	61 454	60 961	18 251	706	3 750	13 505
<u>davon nach Stadtbereichen:</u>							
A Warnemünde	3 969	2 829	2 793	1 140	39	189	893
B Rostock-Heide	857	624	617	233	10	46	172
C Lichtenhagen	4 917	4 138	4 125	779	31	215	528
D Groß Klein	4 008	3 380	3 360	628	34	188	403
E Lütten Klein	5 456	4 727	4 713	729	34	183	507
F Evershagen	5 515	4 491	4 468	1 024	43	267	709
G Schmarl	3 228	2 413	2 395	815	28	165	616
H Reutershagen	7 395	6 047	6 005	1 348	61	286	979
I Hansaviertel	3 339	2 534	2 505	805	34	145	602
J Gartenstadt/Stadtweide	1 536	1 125	1 115	411	10	83	311
K Kröpeliner-Tor-Vorstadt	6 547	4 805	4 750	1 742	78	367	1 239
L Südstadt	5 524	4 508	4 485	1 016	32	185	768
M Biestow	1 371	1 046	1 039	325	8	69	245
N Stadtmitte	7 991	5 286	5 213	2 705	104	465	2 080
O Brinckmansdorf	4 839	3 362	3 323	1 477	50	236	1 176
P Dierkow-Neu	3 874	3 133	3 116	741	23	149	564
Q Dierkow-Ost	620	461	456	159	8	36	114
R Dierkow-West	703	512	494	191	11	46	130
S Toitenwinkel	4 662	3 887	3 865	775	36	203	529
T Gehlsdorf	2 028	1 423	1 415	605	16	136	449
U Rostock-Ost	1 246	666	658	580	15	87	475
0 nicht zuordenbar	80	57	51	23	1	4	16
<u>Nutzfahrzeuge</u>							
2009	5 549	436	342	5 113	909	1 670	1 425
2010	5 640	455	351	5 185	833	1 550	1 786
2011	5 852	445	343	5 407	736	1 481	2 250
2012	6 151	439	351	5 712	637	1 361	2 805
2013 insgesamt	6 281	453	346	5 828	558	1 226	3 202
<u>davon nach Stadtbereichen:</u>							
A Warnemünde	294	20	11	274	22	63	138
B Rostock-Heide	69	2	1	67	4	12	392
C Lichtenhagen	179	17	12	162	14	22	95
D Groß Klein	97	7	5	90	23	22	22
E Lütten Klein	209	17	14	192	27	43	102
F Evershagen	220	12	9	208	25	52	107
G Schmarl	526	108	106	418	15	76	282
H Reutershagen	520	35	29	485	50	117	256
I Hansaviertel	191	18	10	173	26	35	74
J Gartenstadt/Stadtweide	251	9	6	242	28	54	105
K Kröpeliner-Tor-Vorstadt	698	44	33	654	59	160	317
L Südstadt	323	14	6	309	29	64	168
M Biestow	34	1	1	33	3	8	14
N Stadtmitte	831	76	58	755	90	148	396
O Brinckmansdorf	586	14	5	572	41	102	376
P Dierkow-Neu	105	11	7	94	18	21	44
Q Dierkow-Ost	38	5	4	33	5	7	14
R Dierkow-West	70	8	5	62	3	20	35
S Toitenwinkel	176	9	4	167	26	26	88
T Gehlsdorf	181	5	4	176	20	39	98
U Rostock-Ost	662	20	15	642	26	130	430
0 nicht zuordenbar	21	1	1	20	4	5	2

628 Zulassungen und Anmeldungen von fabrikneuen Kraftfahrzeugen und Kraftfahrzeuganhängern 1991 bis 2012

Quelle: Kraftfahrt-Bundesamt, Flensburg

Jahr	Kraftfahrzeuge insgesamt	Davon							Außerdem Kraftfahrzeuganhänger
		Krafträder	Personenkraftwagen	darunter	Kraftomnibusse	Lastkraftwagen	Zugmaschinen	übrige Kraftfahrzeuge	
				Wohnmobile					
Anzahl									
1991	13 667	85	12 238	.	34	1 093	110	107	404
1992	12 907	136	11 165	.	41	1 286	134	145	459
1994	8 802	232	7 478	.	25	914	85	68	369
1996	8 005	261	6 833	.	22	735	94	60	321
1998	7 975	289	6 935	.	16	593	99	43	317
2000	6 343	299	5 358	.	8	548	99	31	370
2002	5 797	219	5 043	.	5	416	88	26	436
2004	6 159	220	5 362	.	14	411	120	32	248
2008	5 572	263	4 607	12	11	536	128	27	1 062
2009	7 126	277	6 327	11	5	426	79	12	478
2010	5 882	244	4 967	15	6	502	135	28	1 467
2011	6 350	233	5 276	18	10	639	169	23	1 224
2012	6 782	242	5 852	19	7	504	153	24	734

629 Erteilung von Führerscheinen 1997 bis 2012

Quelle: Hansestadt Rostock, Stadtamt

Jahr	Führerscheine insgesamt	Davon					Fahrgastbeförderung insgesamt	Davon	
		Ersterwerb	Erweiterung	Umtausch/Ersatz	Entzug	Internationale Führerscheine		neu	Verlängerung
1997	7 499	3786	666	2 076	517	454	423	120	303
1998	8 464	4 783	880	1 854	493	454	418	134	284
1999	11 566	8 142	.	2 220	519
2000	5 761	2 680	689	1 492	533	367	327	63	264
2001	5 963	2 749	798	1 497	573	346	215	40	175
2002	5 352	2 464	522	1 533	463	370	64	54	10
2003	5 370	2 451	525	1 599	402	393	104	49	55
2004	5 447	2 426	481	1 562	489	489	163	74	89
2005	5 465	2 371	441	1 784	375	494	222	76	146
2006	5 357	2 480	556	1 443	416	462	155	75	80
2007	5 595	2 202	609	1 897	347	540	80	48	32
2008	5 973	2 165	889	2 196	172	551	74	38	36
2009	5 667	1 788	1 214	1 980	194	491	140	76	64
2010	4 931	1 587	903	1 569	214	658	196	77	119
2011	4 816	1 350	1 004	1 832	161	469	122	59	63
2012	4 999	1 258	910	2 049	187	595	51	22	29

630 Straßenverkehrsunfälle 1995 bis 2012

Quelle: Statistisches Amt Mecklenburg-Vorpommern

Zeitraum	Straßenverkehrsunfälle ¹			
	insgesamt	davon		
		mit Personen-schaden	mit schwerwiegendem Sachschaden ²	sonstige Unfälle unter dem Einfluss berauschender Mittel ³
Anzahl				
1995	1 884	1 054	622	208
1996	1 692	987	514	191
1997	1 768	1 083	495	190
1998	1 602	981	478	143
1999	1 588	1 025	420	143
2000	1 558	979	437	142
2001	1 355	865	355	135
2002	1 298	808	372	118
2003	1 124	725	292	107
2004	1 091	720	269	102
2005	1 072	788	210	74
2006	1 055	760	215	80
2007	1 113	822	215	76
2008	1 062	738	245	79
2009	940	701	165	74
2010	822	627	126	69
2011	810	640	102	68
2012	736	584	90	62

¹ ohne die so genannten Bagatellunfälle

² ab 1995 schwerwiegende Unfälle mit Sachschaden (im engeren Sinne), d.h. Straftatbestand oder Ordnungswidrigkeit (Bußgeld) und mindestens ein Kraftfahrzeug musste abgeschleppt werden

³ ab 2008 wurde die Unfallkategorie „Sonstige Unfälle unter Alkoholeinfluss“ umbenannt in „Sonstige Unfälle unter dem Einfluss berauschender Mittel“. Ein Vergleich mit zurückliegenden Berichtszeiträumen ist deshalb nur eingeschränkt möglich.

631 Verunglückte Personen 1995 bis 2012

Quelle: Statistisches Amt Mecklenburg-Vorpommern

Zeitraum	Verunglückte Personen				
	insgesamt	Davon			
		Getötete	Verletzte insgesamt	Davon	
				Schwer-verletzte	Leicht-Verletzte
Personen					
1995	1 302	14	1 288	214	1 074
1996	1 250	11	1 239	236	1 003
1997	1 390	13	1 377	209	1 168
1998	1 211	13	1 198	185	1 013
1999	1 262	14	1 248	177	1 071
2000	1 218	7	1 211	167	1 044
2001	1 095	13	1 082	117	965
2002	961	10	951	115	836
2003	891	6	885	82	803
2004	855	5	850	94	756
2005	937	4	933	78	855
2006	925	9	916	80	836
2007	1 010	7	1 003	83	920
2008	878	6	872	90	782
2009	860	4	856	70	786
2010	763	3	760	62	698
2011	736	5	731	57	674
2012	702	2	700	76	624

632 Straßenverkehrsunfälle, beteiligte Verkehrsteilnehmer, Verunglückte und Unfallursachen 1991 bis 2012

Quelle: Statistisches Amt Mecklenburg-Vorpommern

Merkmal	1991	1996	2002	2004	2008	2010	2011	2012
	Anzahl/Personen							
Unfälle								
mit Personenschaden insgesamt	786	987	808	720	738	627	640	584
<u>davon:</u>								
mit Getöteten	24	11	9	4	6	3	5	2
mit Verletzten	762	976	799	716	732	624	635	582
Schwerwiegende Unfälle mit Sachschaden (im engeren Sinne)	.	514	372	269	245	126	102	90
Von den Unfällen mit Personenschaden zusammen ereigneten sich auf:								
Autobahnen	8	6	14	9	11	8	8	7
Bundesstraßen	148	214	159	142	34	27	47	34
Landesstraßen	54	12	31	35	160	132	107	114
Kreisstraßen	14	4	6	11	13	19	15	14
anderen Straßen	562	751	598	523	520	441	463	415
An Unfällen mit Personenschaden beteiligte Verkehrsteilnehmer:								
Verkehrsteilnehmer insgesamt	1 552	2 021	1 675	1 461	1 480	1 258	1 295	1 156
<u>darunter:</u>								
von 18 bis unter 21 Jahren	113	233	154	119	80	64	39	36
von 21 bis unter 25 Jahren	178	185	204	176	155	138	138	125
von 65 und mehr Jahren	58	61	110	128	151	140	161	153
Kraftfahrzeuge insgesamt	1 111	1 525	1 244	1 074	1 042	875	890	796
<u>davon:</u>								
Mofas, Kleinkrafträder (Mopeds, Mokicks)	23	8	11	-	27	32	27	31
Motorzweiräder mit amtlichen Kennzeichen	72	76	68	46	41	33	35	35
Personenkraftwagen	944	1 311	1 056	936	884	724	739	664
Kraftomnibusse, Obusse	20	22	15	13	13	9	15	12
Landwirtschaftliche Zugmaschinen	2	-	-	-	-	1	-	-
Güterkraftfahrzeuge	46	102	89	75	72	70	70	48
Übrige Kraftfahrzeuge	4	6	5	4	5	6	4	6
Fahrräder	159	253	266	278	316	263	287	260
Fußgänger	261	220	143	96	106	91	100	92
Sonstige	21	23	22	13	13	29	18	8
Verunglückte Personen	979	1 250	961	855	878	763	736	702
Getötete Personen insgesamt	25	11	10	5	6	3	5	2
<u>darunter:</u>								
unter 6 Jahren	1	-	-	-	-	-	-	-
von 6 bis unter 15 Jahren	2	-	-	-	-	-	-	-
von 18 bis unter 21 Jahren	1	1	2	1	1	-	-	-
von 21 bis unter 25 Jahren	1	-	2	-	-	-	1	-
von 65 und mehr Jahren	7	5	4	3	3	3	1	2
<u>davon:</u>								
Benutzer von:								
Motorzweirädern mit amtlichen Kennzeichen	-	-	2	-	1	-	-	-
Personenkraftwagen	9	4	2	4	1	-	2	-
Fahrrädern	4	1	-	-	2	1	1	-
Fußgänger	12	6	6	1	2	2	2	2

Fortsetzung der Tabelle 632

Merkmal	1991	1996	2002	2004	2008	2010	2011	2012
	Anzahl/Personen							
Verletzte insgesamt	954	1 239	951	850	872	760	731	700
<u>darunter:</u>								
unter 6 Jahren	34	24	16	20	15	15	15	9
von 6 bis unter 15 Jahren	152	146	68	42	59	71	46	54
von 18 bis unter 21 Jahren	103	161	102	88	49	41	24	37
von 21 bis unter 25 Jahren	101	147	138	104	102	89	91	94
von 65 und mehr Jahren	45	48	71	83	88	95	94	88
<u>davon:</u>								
Benutzer von:								
Mofas, Kleinkrafträdern (Mopeds, Mokicks)	25	7	9	-	28	32	23	32
Motorzweirädern mit amtlichen Kennzeichen	72	73	64	49	38	34	31	35
Personenkraftwagen	452	666	475	430	388	295	288	274
Güterkraftfahrzeugen	11	12	15	14	12	19	14	4
Fahrrädern	142	234	235	251	279	244	258	244
Fußgänger	245	208	136	92	95	79	92	88
Übrige	7	39	17	14	32	57	25	23
Polizeilich festgestellte Unfallursachen bei Unfällen mit Personenschaden								
Fehlverhalten der Fahrzeugführer	880	1 190	1 052	1 156	1 103	803	813	745
<u>darunter:</u>								
Alkoholeinfluss	79	116	77	45	50	36	26	36
Einfluss anderer berauschender Mittel ¹	5	-	1	5
Nicht angepasste Geschwindigkeit	150	195	107	124	84	51	29	40
Nichtbeachten der Vorfahrt	161	228	157	172	116	101	119	108
Fehler beim Abbiegen	46	53	57	88	96	58	52	61
Falsche Fahrbahnbenutzung	30	31	40	56	73	27	33	39
Ungenügender Sicherheitsabstand	67	137	109	169	131	50	67	47
Fehler beim Überholen	31	20	27	24	12	11	17	14
Falsches Verhalten gegenüber Fußgängern	73	104	44	52	33	25	48	34
Fehlverhalten bei Fußgängern	236	133	83	69	50	41	36	49
<u>darunter:</u>								
Alkoholeinfluss	16	30	15	12	5	5	4	9
Fahrzeugbezogene Mängel (Technische Mängel, Wartungsmängel)	13	5	9	11	11	7	14	4
Unfallbezogene Ursachen	106	134	119	86	47	82	70	49
Straßenverhältnisse	67	49	60	53	27	50	39	28
Witterungseinflüsse	3	6	6	5	6	11	6	7
Hindernisse und sonstige	36	79	53	28	14	21	25	14

¹ z. B. Drogen; Rauschgift

633 Beherbergungsstätten, Gästebetten und durchschnittliche Auslastung der Gästebetten in der Hansestadt Rostock insgesamt 1991 bis 2012

Quelle: Statistisches Amt Mecklenburg-Vorpommern

Jahr	Betriebe ¹		Betten ¹		Durchschnittliche Auslastung der Gästebetten	
	insgesamt	darunter	insgesamt	darunter	insgesamt	darunter
		geöffnete		angebotene		der angebotenen
Anzahl					in %	
Beherbergungsstätten ohne Camping						
1991	34	29	3 840	3 468	35,1	43,3
1994	52	41	6 126	4 596	31,1	38,1
1996	74	66	6 641	4 936	31,3	37,1
1998	87	79	7 476	5 919	32,5	37,5
2000	88	85	8 224	6 762	34,8	39,0
2002	88	84	7 593	6 030	38,1	42,7
2004	93	86	7 765	5 787	37,5	47,8
2006	98	90	10 084	7 750	38,4	43,6
2008	104	100	9 951	8 398	38,6	45,5
2010	113	107	9 548	9 229	40,5	43,3
Jahr/Betriebsart	Betriebe ¹		In den Betrieben angebotene Schlafgelegenheiten ^{1 2}		durchschnittliche Auslastung Jahresteil	
	insgesamt	darunter	insgesamt	insgesamt	in %	
		geöffnete				
Anzahl					in %	
Beherbergungsstätten einschließlich Camping						
2009	109	105	13 620		29,1	
2010	114	108	14 029		30,8	
2011	112	104	13 686		29,9	
2012	109	104	13 739		33,6	
davon:						
Hotellerie	77	74	7 424		50,5	
darunter:						
Hotels (ohne Hotels garnis)	32	31	5 076		52,8	
Hotels garnis	25	24	1 931		48,8	
Ferienunterkünfte, Campingplätze und sonstige tourismusrelevante Unterkünfte	32	30	6 315		14,0	

¹ Stand: Dezember

² Doppelbetten zählen als 2 Schlafgelegenheiten. Für Camping wird 1 Stellplatz in 4 Schlafgelegenheiten umgerechnet.

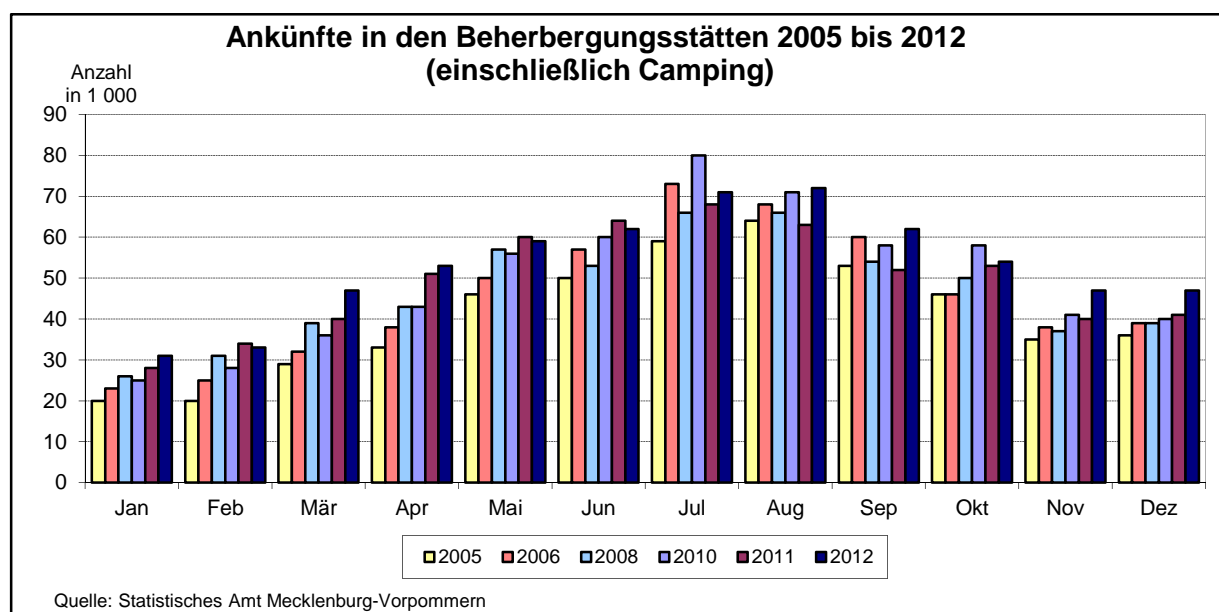

634 Gästeankünfte, Gästeübernachtungen und durchschnittliche Aufenthaltsdauer der Gäste in Beherbergungsstätten 1991 bis 2012

Quelle: Statistisches Amt Mecklenburg-Vorpommern

Jahr	Gästeankünfte		Gästeübernachtungen		Durchschnittliche Aufenthaltsdauer	
	insgesamt	darunter	insgesamt	darunter	insgesamt	darunter
		Gäste mit ständigem Wohnsitz außerhalb Deutschlands		Gäste mit ständigem Wohnsitz außerhalb Deutschlands		Gäste mit ständigem Wohnsitz außerhalb Deutschlands
Anzahl				Tage		
<u>Beherbergungen ohne Camping</u>						
1991 ¹	192 032	13 158	387 690	25 413	2,0	1,9
1992	315 320	24 966	692 771	46 200	2,2	1,9
1993	290 184	19 942	677 344	40 201	2,3	2,0
1994	304 012	20 413	712 424	40 365	2,3	2,0
1995	288 648	18 507	724 247	42 322	2,5	2,3
1996	303 406	29 298	731 223	53 296	2,4	1,8
1997	320 026	31 667	821 718	57 300	2,6	1,8
1998	348 798	43 523	864 895	72 843	2,5	1,7
1999	391 801	55 046	965 340	96 770	2,5	1,8
2000	420 872	62 345	1 036 697	111 825	2,5	1,8
2001	433 264	61 649	1 078 511	109 466	2,5	1,8
2002	417 263	57 169	1 058 129	93 008	2,5	1,6
2003	471 546	52 908	1 186 340	91 402	2,5	1,7
2004	422 728	53 607	1 068 096	89 738	2,5	1,7
2005	474 822	53 362	1 195 913	97 982	2,5	1,8
2006	530 8 50	58 711	1 371 915	127 546	2,6	2,2
2007	551 871	59 263	1 441 241	135 899	2,6	2,3
2008	547 300	60 783	1 396 170	157 303	2,6	2,6
2009	535 667	49 824	1 365 205	104 213	2,5	2,1
2010	579 342	55 303	1 459 514	112 734	2,5	2,0
<u>Beherbergungen einschließlich Camping</u>						
2005	490 224	.	1 261 138	.	2,6	.
2006	547 961	.	1 445 237	.	2,6	.
2007	564 323	.	1 505 133	.	2,7	.
2008	561 578	.	1 455 800	.	2,6	.
2009	550 874	51 171	1 426 507	107 669	2,6	2,1
2010	594 554	56 385	1 530 961	116 101	2,6	2,1
2011	594 025	55 257	1 512 567	101 050	2,5	2,0
2012 insgesamt	637 088	61 832	1 702 162	156 135	2,7	2,5
<u>davon:</u>						
Hotellerie	556 528	57 793	1 375 421	144 210	2,5	2,5
<u>davon:</u>						
Hotels						
(ohne Hotels garnis)	421 465	46 603	979 961	88 405	2,3	1,9
Hotels garnis	122 313	10 748	351 202	53 416	2,9	5,0
Gasthöfe und Pensionen	12 750	442	44 258	2 389	3,5	5,4
Ferienunterkünfte, Campingplätze und sonstige tourismusrelevante Unterkünfte	80 560	4 039	326 741	11 925	4,1	3,0

¹ Mai bis Dezember

635 Gästeankünfte und Gästeübernachtungen in der Hotellerie nach Betriebsarten 1992 bis 2012

Quelle: Statistisches Amt Mecklenburg-Vorpommern

Jahr	Hotellerie	Davon in		
		Hotels	Hotels garnis	Gasthöfe und Pensionen
Anzahl				
<u>Gästeankünfte</u>				
1992	281 193	268 778	6 382	6 033
1994	258 986	219 261	26 991	12 734
1995	.	188 225	27 795	.
1996	252 917	198 873	30 860	23 184
1997	.	197 949	32 833	.
1998	287 405	220 757	35 609	31 039
1999	326 997	240 563	52 241	34 193
2000	356 871	307 001	31 055	18 815
2001	377 249	321 724	36 313	19 212
2002	346 659	293 336	33 026	20 297
2003	394 167	328 765	45 640	19 762
2004	350 599	282 990	48 216	19 393
2005	396 406	317 382	57 451	21 573
2006	457 259	362 993	74 955	19 311
2007	481 990	380 633	80 344	21 013
2008	492 419	388 510	84 846	19 063
2009	471 184	355 441	96 879	18 864
2010	526 678	401 601	108 789	16 288
2011	522 085	395 483	111 211	15 391
2012	556 528	421 465	122 313	12 750
<u>Gästeübernachtungen</u>				
1992	551 411	526 683	15 816	8 912
1994	505 143	422 797	58 757	23 589
1995	.	390 080	62 291	.
1996	517 884	404 325	69 767	43 792
1997	.	420 730	84 618	.
1998	606 106	457 188	84 101	64 817
1999	703 984	517 467	115 780	70 737
2000	780 970	647 443	88 273	45 254
2001	838 681	688 131	100 158	50 392
2002	785 757	642 906	93 792	49 059
2003	906 465	725 618	127 916	52 931
2004	802 034	635 035	115 543	51 456
2005	917 452	703 042	153 245	61 165
2006	1 117 015	803 212	257 493	56 310
2007	1 183 066	860 759	261 392	60 915
2008	1 210 512	865 561	292 099	52 852
2009	1 156 960	838 045	264 213	54 702
2010	1 273 299	945 626	280 304	47 369
2011	1 260 972	918 507	298 914	43 551
2012	1 375 421	979 961	351 202	44 258

636 Beherbergungsstätten, Gästebetten und durchschnittliche Auslastung der Gästebetten im Seebad Warnemünde ¹ 1996 bis 2012

Quelle: Statistisches Amt Mecklenburg-Vorpommern

Jahr	Betriebe ²		Betten ²		Durchschnittliche Auslastung der Gästebetten	
	insgesamt	darunter	insgesamt	darunter	insgesamt	darunter
		geöffnete		angebotene		der angebotenen
Anzahl					in %	
Beherbergungsstätten ohne Camping						
1996	45	38	4 058	2 635	29,6	36,6
1998	56	50	4 740	3 237	30,9	37,6
2000	56	53	4 925	3 512	34,0	40,9
2002	59	55	5 063	3 506	36,4	43,2
2004	61	54	5 253	3 278	36,2	.
2005	62	58	6 074	4 211	37,6	.
2006	63	56	6 097	4 105	36,2	43,6
2007	67	63	6 153	4 523	37,3	46,6
2008	65	62	6 122	4 666	35,2	45,7
2009	66	63	6 295	4 888	35,9	46,8
Jahr/Betriebsart	Betriebe ²		In den Betrieben angebotene Schlafgelegenheiten ^{2 3}			
	insgesamt	darunter	insgesamt	durchschnittliche Auslastung Jahresteil		
		geöffnete			in %	
Anzahl					in %	
Beherbergungsstätten einschließlich Camping						
2010	67	64	9 816	26,6		
2011	65	60	9 766	24,7		
2012	65	63	9 865	27,9		
<u>davon:</u>						
Hotellerie	40	39	3 793	53,0		
<u>davon:</u>						
Hotels (ohne Hotels garnis)	19	19	2 867	55,2		
Hotels garnis	9	8	669	48,8		
Gasthöfe und Pensionen	12	12	257	.		
Ferienunterkünfte, Campingplätze und sonstige tourismusrelevante Unterkünfte	25	24	6 072	12,5		

¹ Seebad Warnemünde einschließlich Markgrafenhede, Hohe Düne und Diedrichshagen

² Stand: Dezember

³ Doppelbetten zählen als 2 Schlafgelegenheiten. Für Camping wird 1 Stellplatz in 4 Schlafgelegenheiten umgerechnet

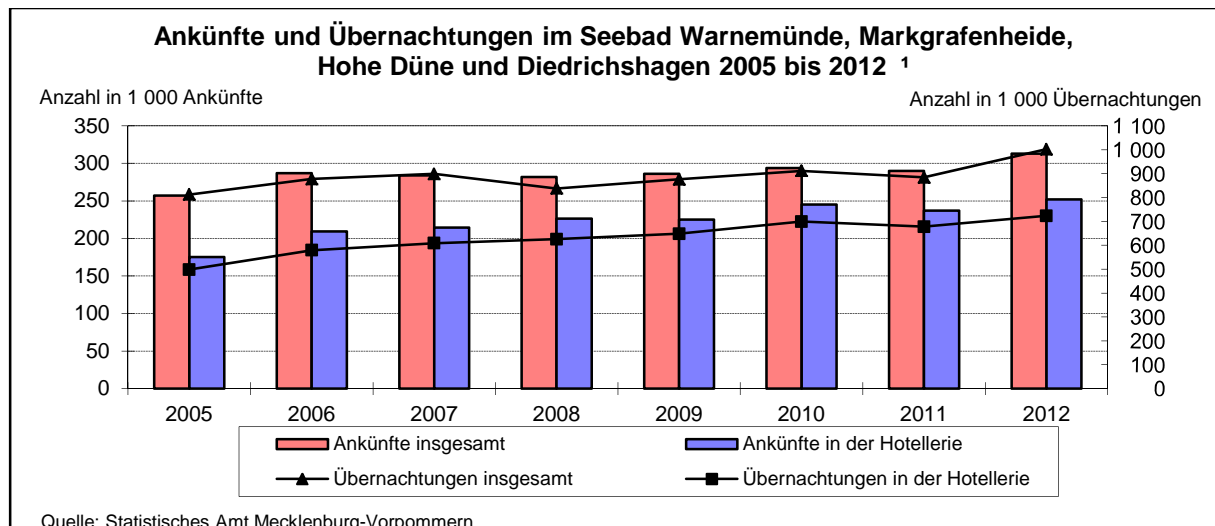

¹ einschließlich Camping

637 Gästeankünfte, Gästeübernachtungen und durchschnittliche Aufenthaltsdauer der Gäste im Seebad Warnemünde ¹ 1996 bis 2012

Quelle: Statistisches Amt Mecklenburg-Vorpommern

Jahr/Betriebsart	Gästeankünfte	Gästeübernachtungen	Durchschnittliche Aufenthaltsdauer
	Anzahl		Tage
<u>Beherbergungen ohne Camping</u>			
2001	193 172	645 914	3,3
2002	208 025	674 759	3,2
2003	228 314	720 880	3,2
2004	222 452	699 065	3,1
2005	241 652	747 315	3,1
2006	270 190	804 175	3,0
2007	271 208	834 990	3,1
2008	267 783	778 418	2,9
2009	271 005	814 631	3,0
2010	278 925	840 304	3,0
<u>Beherbergungen einschließlich Camping</u>			
2005	257 054	812 540	3,2
2006	287 301	877 497	3,1
2007	283 660	898 882	3,2
2008	282 061	838 048	3,0
2009	286 212	875 933	3,1
2010	294 137	911 751	3,1
2011	289 732	884 321	3,1
2012 insgesamt	313 317	1 001 908	3,2
<u>davon:</u>			
Hotellerie	252 087	723 191	2,9
<u>davon:</u>			
Hotels	202 530	569 893	2,8
Hotels garnis	41 016	121 822	3,0
Gasthöfe und Pensionen	8 541	31 476	3,7
Ferienunterkünfte, Campingplätze und sonstige tourismusrelevante Unterkünfte	61 230	278 717	4,6
<u>darunter:</u>			
Ferienzentren, Ferienhäuser und Ferienwohnungen	22 442	99 567	4,4
<u>darunter: in der Hotellerie nach Jahren</u>			
2003	159 049	463 831	2,9
2004	139 504	416 041	2,9
2005	156 655	497 786	3,2
2006	209 360	579 555	2,8
2007	214 657	608 488	2,8
2008	226 445	625 372	2,8
2009	225 082	648 247	3,0
2010	245 024	699 131	2,9
2011	237 238	677 675	2,9
2012	252 087	723 191	2,9

¹ Seebad Warnemünde einschließlich Markgrafenheide, Hohe Düne und Diedrichshagen

638 Gästeankünfte und Gästeübernachtungen in Beherbergungsstätten nach ausgewählten Herkunftsländern - ohne Camping - 1992 bis 2009

Quelle: Statistisches Amt Mecklenburg-Vorpommern

Herkunftsland (ständiger Wohnsitz)	1992	1996	2000	2004	2006	2008	2009
	Anzahl						
<u>Gästeankünfte</u>							
Bundesrepublik Deutschland	290 354	274	358 527	369 121	472 139	486 517	485 843
Ausland							
Europäisches Ausland insgesamt	23 205	27 376	55 463	51 162	54 381	54 939	44 091
<u>darunter:</u>							
Dänemark	3 784	9 203	8 826	2 215	4 957	5 838	4 549
Finnland	445	371	3 450	3 590	3 209	3 013	2 379
Frankreich	1 073	757	1 582	926	1 302	1 545	1 344
Vereinigtes Königreich	863	897	1 917	1 090	1 451	1 452	1 052
Italien	678	455	909	1 015	1 400	1 522	1 204
Niederlande	1 457	1 547	2 185	1 902	2 525	3 314	3 140
Norwegen	1 402	941	2 136	1 088	1 381	1 477	1 118
Österreich	914	1 384	1 428	1 543	2 047	2 466	2 272
Polen	603	772	568	709	2 205	2 545	1 542
Russland	-	-	545	490	723	1 959	1 271
Schweden	8 366	6 470	27 697	31 240	25 421	20 727	16 280
Schweiz	938	1 513	2 039	3 073	3 500	3 533	3 202
Afrika insgesamt	74	87	146	158	142	277	192
Asien insgesamt	442	513	729	587	988	1 526	1 235
<u>darunter:</u> Japan	123	152	227	219	314	317	247
Amerika insgesamt	1 073	1 148	5 021	1 232	2 649	2 164	1 696
<u>darunter:</u> USA	791	955	4 597	677	2 198	1 581	1 195
Australien insgesamt	90	105	170	126	265	700	260
ohne Angaben	82	69	816	342	286	1 177	2 350
Ausland insgesamt	24 966	29 298	62 345	53 607	58 711	60 783	49 824
Insgesamt	315 320	303 406	420 872	422 728	530 850	547 300	535 667
<u>Gästeübernachtungen</u>							
Bundesrepublik Deutschland	646 571	677 927	924 872	978 358	1 244 369	1 238 867	1 260 992
Ausland							
Europäisches Ausland insgesamt	42 353	47 627	99 391	83 103	117 384	143 313	90 751
<u>darunter:</u>							
Dänemark	6 070	11 384	13 878	3 311	9 162	10 696	8 319
Finnland	714	657	5 977	4 684	4 349	3 991	3 196
Frankreich	1 955	1 388	3 193	2 045	2 625	2 974	2 452
Vereinigtes Königreich	1 529	2 416	4 073	3 668	2 930	3 008	2 273
Italien	1 261	794	1 878	1 820	2 252	2 655	1 862
Niederlande	2 841	3 266	5 557	4 256	5 861	7 238	7 504
Norwegen	3 187	1 662	6 522	1 675	2 246	2 764	2 435
Österreich	1 863	2 983	3 433	3 272	4 504	5 171	5 476
Polen	2 753	2 004	1 219	1 229	22 852	34 938	10 248
Russland	-	-	1 794	1 285	1 329	3 719	2 352
Schweden	12 013	10 136	43 079	44 001	39 349	33 753	25 703
Schweiz	1 699	3 288	4 074	6 825	7 486	7 628	7 422
Afrika insgesamt	156	159	379	395	417	844	536
Asien insgesamt	1 232	1 084	1 634	1 317	2 438	3 612	3 530
<u>darunter:</u> Japan	193	261	576	397	552	663	425
Amerika insgesamt	2 187	4 142	8 593	3 707	6 074	4 552	4 236
<u>darunter:</u> USA	1 551	3 667	7 686	2 959	5 018	3 174	2 697
Australien insgesamt	157	174	411	372	584	2 535	576
ohne Angaben	115	110	1 417	844	649	2 447	4 584
Ausland insgesamt	46 200	53 296	111 825	89 738	127 546	157 303	104 213
Insgesamt	692 771	731 223	1 036 697	1 068 096	1 371 915	1 396 170	1 365 205

639 Gästeankünfte und Gästeübernachtungen in Beherbergungsstätten nach Herkunftsländern - einschließlich Camping - 2010 bis 2012

Quelle: Statistisches Amt Mecklenburg-Vorpommern

Herkunftsland (ständiger Wohnsitz)	Gästeankünfte			Gästeübernachtungen		
	2010	2011	2012	2010	2011	2012
	Anzahl					
Bundesrepublik Deutschland	538 169	538 768	575 256	1 414 860	1 404 182	1 546 027
<i>Ausland</i>						
<i>Europa</i>						
Belgien	866	870	978	2 216	2 220	2 874
Bulgarien	82	64	95	240	234	194
Dänemark	5 406	5 035	6 156	9 624	8 925	11 550
Estland	352	172	231	642	330	1 482
Finnland	2 775	2 951	1 269	3 744	4 042	2 113
Frankreich	1 396	1 470	1 575	2 647	2 629	3 123
Griechenland	203	149	118	446	384	284
Vereinigtes Königreich	1 415	1 224	1 229	2 890	2 626	3 119
Irland, Republik	88	113	62	183	218	136
Island	25	123	50	76	170	101
Italien	1 448	1 461	1 321	2 782	2 442	2 462
Lettland	190	153	213	556	775	481
Litauen	196	200	278	313	426	1 217
Luxemburg	195	192	229	490	518	597
Malta	18	8	5	20	28	7
Niederlande	4 379	3 182	3 068	11 307	7 539	9 817
Norwegen	1 358	1 350	1 775	2 860	2 325	3 537
Österreich	3 047	2 746	3 279	6 192	6 051	7 667
Polen	1 677	2 006	4 155	6 090	8 032	36 164
Portugal	204	154	166	549	409	228
Rumänien	170	174	125	442	432	385
Russland	1 619	1 838	1 653	3 248	3 187	3 393
Schweden	17 299	19 288	22 361	30 727	31 193	36 262
Schweiz	4 525	4 013	4 506	10 444	9 111	11 038
Slowakische Republik	131	106	113	222	179	234
Slowenien	64	84	40	118	142	60
Spanien	515	537	517	1 086	1 102	1 175
Tschechische Republik	660	591	700	1 883	2 292	2 207
Türkei	211	125	91	362	270	162
Ukraine	93	159	270	192	331	558
Ungarn	273	247	309	651	779	1 077
Zypern	4	15	37	17	23	59
Sonstige europäische Länder	505	443	433	1 271	892	976
Europa insgesamt	51 389	51 243	57 407	104 530	100 256	144 739
<i>Afrika</i>						
Republik Südafrika	41	41	35	100	110	132
Sonstige afrikanische Länder	162	89	88	357	177	330
Afrika insgesamt	203	130	123	457	287	462
<i>Asien</i>						
Arabische Golfstaaten	110	64	80	337	133	292
China, Volksrepublik und Hongkong	251	265	375	603	641	1 339
Indien	99	206	99	252	623	340
Israel	89	68	90	128	136	136
Japan	284	363	457	568	590	1 049
Südkorea	95	97	127	206	191	369
Taiwan	44	30	37	104	59	53
Sonstige asiatische Länder	428	286	326	1 031	561	1 137
Asien insgesamt	1 400	1 379	1 591	3 229	2 934	4 715

Fortsetzung der Tabelle 639

Herkunftsland (ständiger Wohnsitz)	Gästekünfte			Gästeübernachtungen		
	2010	2011	2012	2010	2011	2012
	Anzahl					
<u>Amerika einschließlich Mittel- und Südamerika</u>						
Kanada	202	198	202	542	422	618
USA	1 871	1 263	1 260	4 727	2 643	2 901
Mittelamerika und Karibik	86	99	257	272	160	441
Brasilien	124	103	150	228	184	347
Sonstige südamerikanische Länder	132	87	135	243	180	319
Amerika einschließlich Mittel- und Südamerika insgesamt	2 415	1 750	2 004	6 012	3 589	4 626
Australien, Neuseeland und Ozeanien insgesamt	331	260	312	767	432	699
Ohne Angabe	647	495	395	1 106	887	894
Ausland insgesamt	56 385	55 257	61 832	116 101	108 385	156 135
Insgesamt	594 554	594 025	637 088	1 530 961	1 512 567	1 702 162

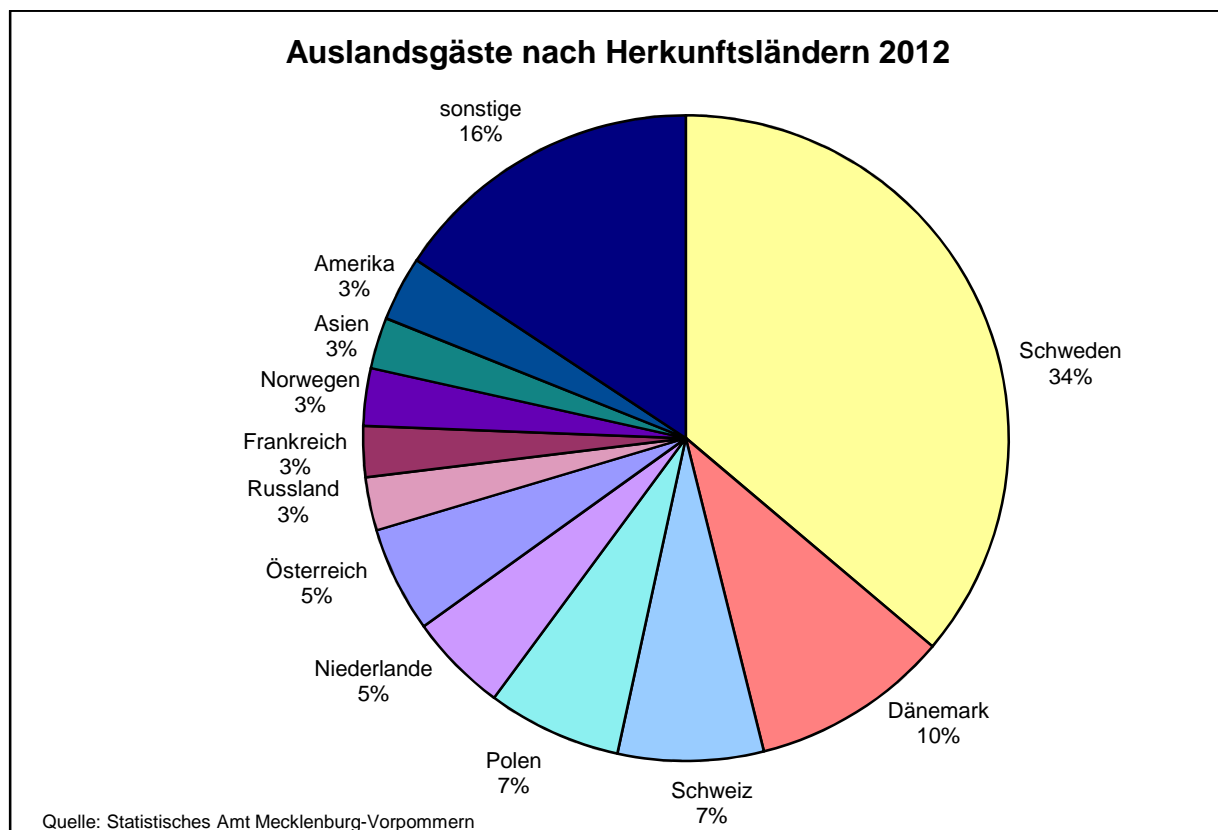

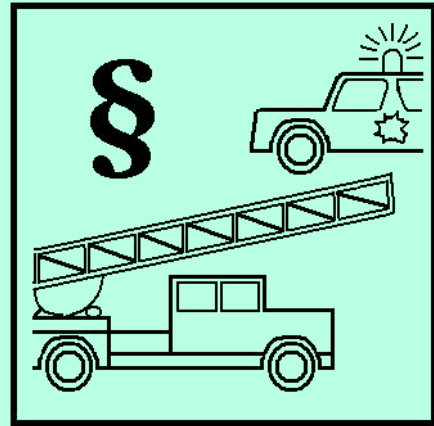

7

Öffentliche Sicherheit

Vorbemerkungen

1995 änderte sich die Methode der Erfassung der **Einsätze der Feuerwehr**. Ein Vergleich zu den Vorjahren ist nicht möglich.

Die Brandarten werden danach unterschieden, welche und wie viel Löschmittel im Einsatz waren.

Kleinbrand a:	Kübelspritze oder Feuerlöscher im Einsatz
Kleinbrand b:	Maximal Einsatz eines C-Rohres
Mittelbrand:	2 bis 3 C-Rohre im Einsatz
Großbrand:	mehr als 3 C-Rohre im Einsatz

Die statistische Erfassung eines Falles in die polizeiliche **Kriminalstatistik** erfolgt nach Abschluss der polizeilichen Ermittlung und bei Abgabe des Vorganges an die Strafverfolgungsbehörde oder das Gericht. In der "Polizeilichen Kriminalstatistik" sind Staatsschutz- und Verkehrsdelikte sowie Straftaten die außerhalb der Bundesrepublik Deutschland begangen wurden, nicht enthalten.

Bei den Angaben zu den **ermittelten Tatverdächtigen** handelt es sich um eine Täterrechtzählung, d.h. jeder Täter wird in einer Delikts- bzw. Erfassungskategorie nur einmal gezählt.

Beispiel: Täter A. trat 1995 mit 5 x Ladendiebstahl und 2 x Diebstahl von Kraftwagen in Erscheinung. Statistische Erfassung erfolgt als 1 Täter zum Ladendiebstahl und 1 Täter zum Diebstahl von Kraftwagen und wird bei Diebstahl gesamt als nur 1 Täter gezählt.

Die Summe der **Straftaten der Stadtbereiche** ergibt nicht die Anzahl der Straftaten insgesamt, da nicht alle Straftaten einem Stadtbereich zugeordnet werden können, z. B. Diebstahl im Bahnverkehr.

Die Summe der Tatverdächtigen der Stadtbereiche ergibt ebenfalls nicht die Anzahl der Täter für die Hansestadt Rostock insgesamt, da z. B. ein 16-jähriger Täter, der in Warnemünde, Lütten Klein und Reutershagen in Erscheinung tritt, in diesen Stadtbereichen jeweils als ein Täter, jedoch für die Stadt nur als ein Täter erfasst wird.

Tabellen		Seite
701	Brandeinsätze der Feuerwehr 1996 bis 2012	221
702	Fahrten des Rettungsdienstes 1995 bis 2012	221
703	Verkehrsordnungswidrigkeiten - Bereich fließender Verkehr 1996 bis 2012	222
704	Verkehrsordnungswidrigkeiten - Bereich ruhender Verkehr 1993 bis 2012	222
705	Allgemeine Ordnungswidrigkeiten 1997 bis 2012	223
706	Bekannt gewordene Straftaten der Kriminalität 1992 bis 2012	224
707	Bekannt gewordene Straftaten, Aufklärungsquote und Tatverdächtige nach ausgewählten Altersgruppen 2012	225
708	Bekannt gewordene Straftaten nach Stadtbereichen 2000 bis 2012	225
709	Kriminalstatistik nach Stadtbereichen 2011 und 2012	226
710	Kriminalstatistik der Tatverdächtigen nach Altersgruppen 1995 bis 2012	227

Karten und Abbildungen

Anteil der als Tatverdächtige ermittelten Kinder, Jugendlichen und Heranwachsenden an ermittelten Tatverdächtigen insgesamt 1996, 2006 und 2012	223
Straftaten und Aufklärungsquoten insgesamt 1992 bis 2012	224
Ermittelte Tatverdächtige nach Altersgruppen 2012	227

701 Brandeinsätze der Feuerwehr 1996 bis 2012

Quelle: Hansestadt Rostock, Brandschutz- und Rettungsamt

Merkmal	Einsätze								
	1996	2000	2004	2008	2011	2012			
						insgesamt	davon		
							nur Berufsfeuerwehr	nur Freiwillige Feuerwehr	gemeinsame Einsätze
Anzahl									
Brände und Explosionen insgesamt	734	592	418	489	477	412	298	20	94
<u>davon:</u> Kleinbrände a	101	71	52	73	67	84	48	6	30
Kleinbrände b	554	440	315	379	366	311	250	12	49
Mittelbrände	63	65	43	33	38	15	-	2	13
Großbrände	16	16	8	4	6	2	-	-	2
Technische Hilfeleistungen insgesamt	441	918	1 212	1 942	1 895	1 878	1 774	61	43
<u>darunter:</u> Gefahrguteinsätze/Öl	.	156	87	125	101	113	95	6	12
Tiere/Insekten	80	510	763	1 211	947	1 011	1 006	2	3
Sonstige Einsätze	.	791	1 159	1 869	1 374	1 323	1 304	11	8
Fehlalarmierungen	1 424	497	689	942	1 234	1 197	863	23	311
<u>davon:</u> Blinde Alarme	1 250	364	114	130	133	126	73	5	48
Böswillige Alarme	71	24	21	25	15	22	10	-	12
Durch Brandmeldeanlagen	103	109	224	238	274	284	245	-	39
Sonstiges	.	.	.	549	812	765	535	18	212

702 Fahrten des Rettungsdienstes 1995 bis 2012

Quelle: Hansestadt Rostock, Brandschutz- und Rettungsamt

Merkmal	1995	1998	2000	2004	2006	2008	2010	2011	2012
	Anzahl								
Fahrten insgesamt	30 656	31 760	32 337	33 048	34 712	36 910	40 281	39 642	39 759
<u>darunter mit:</u>									
Notarztwagen	36	43	54	27	26	22	51	31	26
Rettungstransportwagen	13 831	15 436	16 265	17 993	19 633	22 357	24 739	24 845	24 884
Krankentransportwagen	10 025	8 610	8 230	6 142	6 478	5 363	6 230	5 454	6 181
Notarzteinsatzfahrzeuge	6 763	7 671	7 742	8 886	8 575	9 168	9 261	9 312	8 668
Transportierte Personen insgesamt	.	29 398	29 823	26 392	27 568	.	31 177	30 250	29 908
<u>davon:</u>									
männlich	.	14 679	14 813	13 726	14 169	.	15 280	14 715	14 801
weiblich	.	14 719	15 010	12 666	13 399	.	15 897	15 535	15 107

703 Verkehrsordnungswidrigkeiten - Bereich fließender Verkehr 1996 bis 2012

Quelle: Hansestadt Rostock, Stadtamt

Zeitraum	Abhängig gewordene Bußgeld- verfahren insgesamt	Darunter				
		mit Fahrverbot	Geschwin- digkeits- überschrei- tungen	Fahren bei Rot-/ Wechsel- licht	Verkehrs- unfälle	Alkohol
1996	8 667	1 002	4 271	207	1 067	74
1998	16 933	1 076	9 916	272	1 546	168
2000	16 850	862	10 363	1 001	1 877	162
2001	21 120	1 069	11 013	1 461	1 591	157
2002	21 050	911	9 411	1 267	1 330	163
2003	22 770	1 074	10 644	1 206	1 166	220
2004	26 000	1 388	13 586	1 515	1 269	282
2005	25 850	1 384	14 613	1 719	1 165	279
2006	25 672	1 351	13 060	3 020	1 187	185
2007	25 320	1 275	12 931	3 508	1 362	127
2008	24 182	1 278	11 106	3 323	1 220	195
2009	25 223	1 322	13 760	2 788	1 292	212
2010	23 590	946	14 734	2 165	1 202	244
2011	25 836	870	16 957	2 086	1 304	249
2012	31 520	912	22 203	1 907	1 063	248

704 Verkehrsordnungswidrigkeiten - Bereich ruhender Verkehr 1993 bis 2012

Quelle: Hansestadt Rostock, Stadtamt

Zeitraum	Ausgestellte Verwarnungen wegen unzulässigen Parkens insgesamt	Darunter			
		auf Geh- und Radwegen	in Fußgängerzonen	an Parkuhren und Parkschein- automaten	auf Behinderten- parkplätzen
Anzahl					
1993	69 628	21 720	5 117	10 295	2 427
1994	76 974	22 037	5 847	15 396	1 894
1995	83 327	21 951	7 347	14 600	1 375
1996	86 582	22 442	7 544	14 270	2 176
1998	93 103	17 925	4 576	16 654	1 669
1999	106 772	21 553	5 336	18 518	1 930
2000	123 813	24 472	1 892	25 295	2 113
2002	103 714	19 292	3 061	22 604	1 066
2003	109 792	19 202	4 356	26 896	1 188
2004	105 253	14 612	2 808	32 208	948
2005	108 717	13 532	2 601	37 082	1 075
2006	115 625	14 691	2 648	36 808	937
2007	115 130	14 346	2 770	38 466	856
2008	128 438	14 495	1 996	50 226	955
2009	125 188	12 394	1 612	49 904	926
2010	115 119	11 946	2 151	43 474	668
2011	132 756	14 438	1 710	53 496	825
2012	104 862	12 204	1 420	39 827	673

705 Allgemeine Ordnungswidrigkeiten 1997 bis 2012

Quelle: Hansestadt Rostock, Stadtamt

Merkmal	1997	2000	2004	2006	2008	2011	2012
	Anzahl						
Anzeigen insgesamt	9 785	5 211	6 469	3 947	3 567	3 444	3 646
<u>darunter Verstoß gegen</u>							
Grünflächensatzung	8 127	2 879	3 110	1 470	2 124	2 314	2 395
Kreislaufwirtschafts- und Abfallgesetz	46	37	71	93	61	46	69
Landesbauordnung	48	44	37	22	26	17	11
Gewerbeordnung/Gaststättengesetz	127	75	116	51	62	26	32
Gefahrgutgesetz/Gefahrgutverordnung Straße	35	15	37	53	30	38	33
Hundesteuersatzung/Hundeverordnung	70	94	148	68	28	27	70
Landesmeldegesetz	284	330	925	451	285	164	171
Personalausweisgesetz	32	259	529	715	129	26	90
Straßen- und Wegegesetz	323	183	477	450	339	331	294
Waffengesetz	34	30	20	8	24	58	77
Wohngeldgesetz	.	449	258	18	1	6	4

Anteil der als Tatverdächtige ermittelten Kinder, Jugendlichen und Heranwachsenden an ermittelten Tatverdächtigen insgesamt 1996, 2006 und 2012

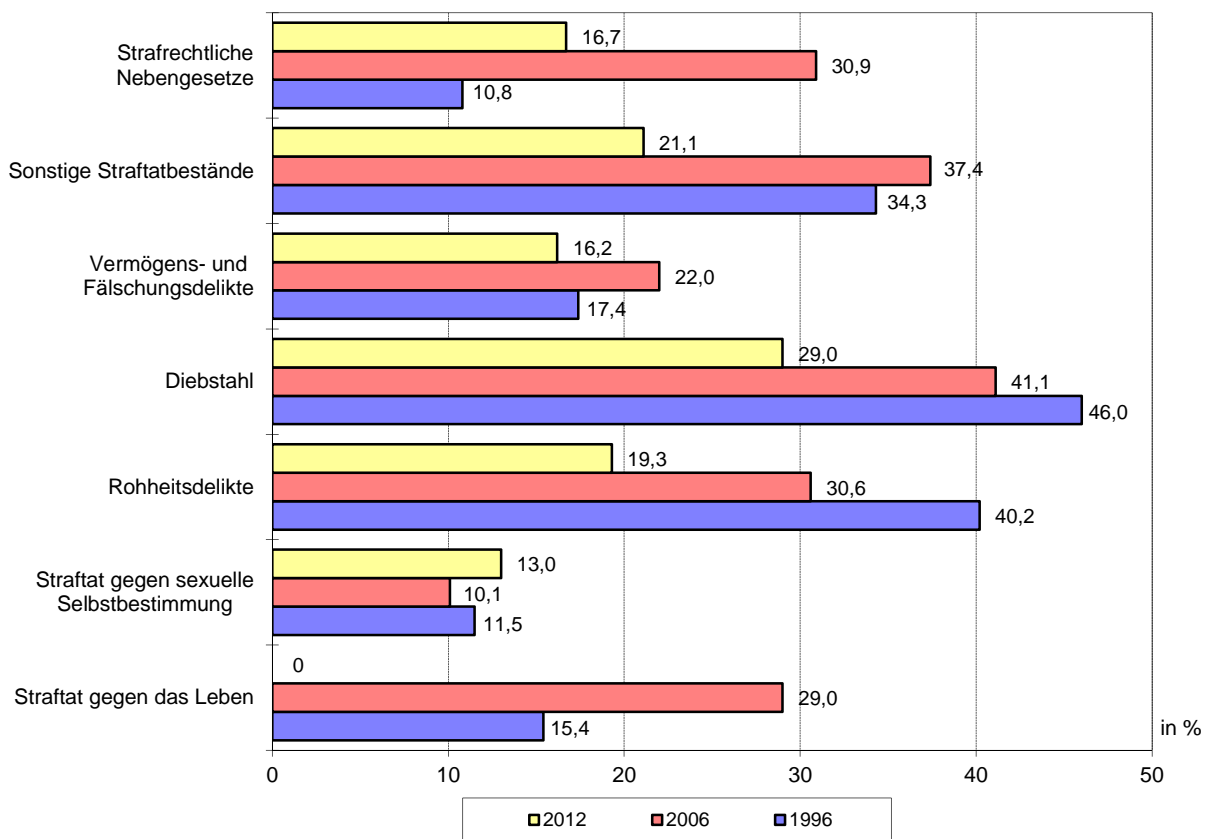

706 Bekannt gewordene Straftaten der Kriminalität 1992 bis 2012

Quelle: Polizeipräsidium Rostock, Dezernat 2

Straftat	1992		1998		2004		2008		2011		2012	
	Er-fasste Fälle	Auf-klä-rungs-quote	Er-fasste Fälle	Auf-klä-rungs-quote	Er-fasste Fälle	Auf-klä-rungs-quote	Er-fasste Fälle	Auf-klä-rungs-quote	Er-fasste Fälle	Auf-klä-rungs-quote	Er-fasste Fälle	Auf-klä-rungs-quote
	Anzahl	in %	Anzahl	in %	Anzahl	in %	Anzahl	in %	Anzahl	in %	Anzahl	in %
Straftat gegen das Leben	16	87,5	7	85,7	9	100	12	100	16	100	12	100
Straftat gegen sexuelle Selbstbestimmung	72	51,4	153	78,4	177	89,8	147	81,0	114	86,8	158	76,6
Rohheitsdelikte/ persönliche Freiheit	1 786	64,6	2 450	73,3	2 525	81,6	2 385	81,5	2 135	81,5	2 248	81,0
Diebstahl insgesamt	21 634	27,4	20 785	24,2	13 065	37,5	8 912	29,1	7 650	28,6	7 317	30,2
Straftat gegen Vermögen/Fälschung	1 022	75,0	2 433	70,4	7 515	87,4	5 205	87,7	6 164	90,8	5 120	87,6
Sonstige Straftaten nach Strafgesetzbuch	6 487	20,7	5 405	38,5	4 508	55,7	4 697	48,6	4 528	43,2	4 570	41,7
Strafrechtliche Nebengesetze	301	94,4	650	96,8	881	97,2	579	92,6	737	95,7	1 050	96,2
Insgesamt	31 318	30,4	31 883	35,7	28 680	59,5	21 937	54,9	21 444	57,8	20 475	56,5

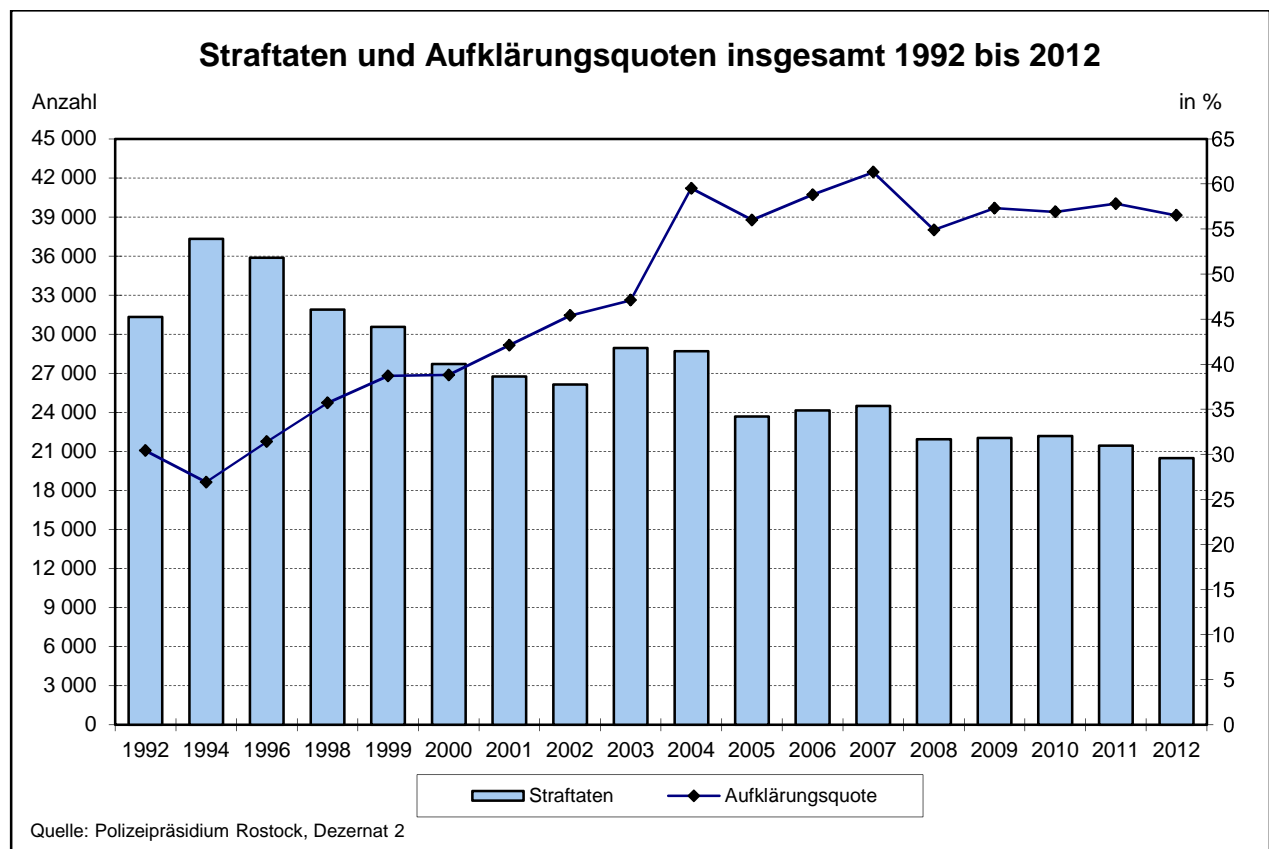

707 Bekannt gewordene Straftaten, Aufklärungsquote und Tatverdächtige nach ausgewählten Altersgruppen 2012

Quelle: Polizeipräsidium Rostock, Dezernat 2

Straftat	Erfasste Fälle	Anteil an allen Straftaten	Aufgeklärte Fälle	Aufklärungsquote	Ermittelte Tatverdächtige					
					Insgesamt	und zwar				
						Frauen	Kinder unter 14 Jahren	Jugendliche 14 bis unter 18 Jahren	Heranwachsende 18 bis unter 21 Jahren	Ausländer
Anzahl	in %	Anzahl	in %	Personen						
Straftat gegen das Leben	12	0,1	12	100,0	12	.	-	-	-	.
Straftat gegen sexuell Selbstbestimmung	158	0,8	121	76,6	123	12	-	9	6	10
Rohheitsdelikte/ persönliche Freiheit	2 248	11,0	1 821	81,0	1 548	221	64	128	107	104
Diebstahl ohne erschwerende Umstände §§ 242, 247, 244a-c StGB	3 538	17,3	1 680	47,5	1 446	540	160	183	85	154
Diebstahl unter erschwerenden Umständen §§ 243-244a StGB	3 779	18,5	532	14,1	370	36	20	41	38	58
Straftat gegen Vermögen/ Fälschung	5 120	25,0	4 486	87,6	3 020	938	10	104	374	190
Sonstige Straftaten nach Strafgesetzbuch	4 570	22,3	1 904	41,7	1 622	353	50	164	129	102
Strafrechtliche Nebengesetze	1 050	5,1	1 010	96,2	1 007	172	31	50	87	397
Insgesamt	20 475	100,0	12 386	56,5	7 629	2 070	296	525	687	905

708 Bekannt gewordene Straftaten nach Stadtbereichen 2000 bis 2012

Quelle: Polizeipräsidium Rostock, Dezernat 2

Stadtbereich	Straftaten nach Stadtbereichen									
	2000	2002	2004	2006	2008	2009	2010	2011	2012	
	Anzahl									
A Warnemünde	1 740	1 528	1 516	1 431	973	937	857	811	940	
B Rostock-Heide	186	554	458	613	86	143	157	125	147	
C Lichtenhagen	1 606	1 223	1 490	1 647	888	876	975	848	958	
D Groß Klein	1 392	943	1 284	941	1 018	903	925	1 060	1 130	
E Lütten Klein	3 273	3 082	3 191	2 637	2 107	2 204	2 508	1 931	2 075	
F Evershagen	1 633	1 432	1 655	1 361	1 327	1 466	1 327	1 513	1 431	
G Schmarl	1 555	1 097	1 287	1 044	807	754	815	877	869	
H Reutershagen	2 179	1 819	2 283	1 366	1 252	1 368	1 391	1 170	1 116	
I Hansaviertel	998	726	591	697	619	673	801	878	723	
J Gartenstadt/Stadtweide	228	281	267	227	119	166	153	211	257	
K Kröpelinertor-Vorstadt	2 201	2 732	2 776	2 224	2 316	2 676	2 612	2 702	2 397	
L Südstadt	1 936	1 582	1 645	1 476	1 347	1 594	1 320	1 258	1 047	
M Biestow	82	57	109	190	84	79	85	147	66	
N Stadtmitte	4 177	4 239	4 958	4 403	3 037	3 383	3 464	3 404	2 976	
O Brinckmansdorf	478	631	708	460	428	342	317	572	547	
P Dierkow-Neu	1 361	1 580	1 449	929	1 131	1 235	834	984	993	
Q Dierkow-Ost	151	179	152	195	203	244	144	103	44	
R Dierkow-West	174	87	129	122	144	150	170	128	103	
S Toitenwinkel	1 508	1 753	1 673	1 853	1 103	1 278	1 125	928	940	
T Gehlsdorf	174	163	256	183	157	211	198	181	155	
U Rostock-Ost	265	238	240	241	253	227	214	211	218	
nicht zuordbar	2 538	1 109	1 794	1 402	1 343	
Insgesamt	27 707	26 140	28 680	24 136	21 937	22 018	22 186	21 444	20 475	

709 Kriminalstatistik nach Stadtbereichen 2011 und 2012

Quelle: Polizeipräsidium Rostock, Dezernat 2

Stadtbereich	Straftaten		Aufgeklärte Fälle		Ermittelte Tatverdächtige					
					insgesamt	je 1 000 Einwohner	und zwar			
	Kinder unter 14 Jahren	Jugendliche 14 bis unter 18 Jahren	Heranwachsende 18 bis unter 21 Jahren	Ausländer						
	2011	2012								
Anzahl		in %		Personen						
A Warnemünde	811	940	313	33,3	253	32,0	8	13	18	18
B Rostock-Heide	125	147	40	27,2	38	24,3	-	-	-	1
C Lichtenhagen	848	958	566	59,1	449	31,8	16	40	37	27
D Groß Klein	1 060	1 130	672	59,1	535	41,5	34	44	45	29
E Lütten Klein	1 931	2 075	1 326	63,9	1 016	59,7	36	79	101	75
F Evershagen	1 513	1 431	920	64,3	699	42,3	27	43	78	53
G Schmarl	877	869	494	56,9	429	51,7	23	24	30	30
H Reutershagen	1 170	1 116	632	56,6	503	27,8	6	23	55	18
I Hansaviertel	878	723	376	52,0	347	40,8	-	11	40	16
J Gartenstadt/ Stadtweide	211	257	118	45,9	85	26,0	3	4	7	19
K Kröpeliner-Tor- Vorstadt	2 702	2 397	1 175	49,0	977	50,3	24	73	83	72
L Südstadt	1 258	1 047	536	51,2	469	31,8	20	31	48	31
M Biestow	147	66	19	28,8	17	5,9	.	.	.	4
N Stadtmitte	3 404	2 976	1 746	58,7	1 513	82,0	39	166	171	129
O Brinckmansdorf	572	547	277	50,6	267	32,7	.	15	21	18
P Dierkow-Neu	984	993	687	69,2	508	47,8	13	21	46	17
Q Dierkow-Ost	103	44	22	50,0	22	19,9	-	.	3	2
R Dierkow-West	128	103	64	62,1	61	51,5	-	.	4	1
S Toitenwinkel	928	940	616	65,5	501	38,0	39	28	50	19
T Gehlsdorf	181	155	83	53,6	95	23,9	.	13	7	10
U Rostock-Ost	211	218	104	47,7	109	91,1	-	3	3	37
Insgesamt	21 444	20 475	11 566	56,5	7 629	37,6	296	525	687	905

710 Kriminalstatistik der Tatverdächtigen nach Altersgruppen 1995 bis 2012

Quelle: Polizeipräsidium Rostock, Dezernat 2

Jahr	Ermittelte Tatverdächtige									
	insgesamt		davon							
			Kinder unter 14 Jahren		Jugendliche 14 bis unter 18 Jahren		Heranwachsende 18 bis unter 21 Jahren		Erwachsene 21 Jahre und älter	
	Anzahl	in %	Anzahl	in %	Anzahl	in %	Anzahl	in %	Anzahl	in %
1995	8 128	100	698	8,6	1 543	19,0	893	11,0	4 994	61,4
1996	9 300	100	768	8,3	1 638	17,6	1 066	11,5	5 828	62,6
1998	8 255	100	699	8,5	1 299	15,7	1 043	12,6	5 214	63,2
1999	7 655	100	662	8,6	1 253	16,4	990	12,9	4 750	62,1
2000	7 128	100	499	7,0	1 176	16,5	1 013	14,2	4 440	62,3
2001	7 176	100	566	7,9	1 245	17,3	898	12,5	4 467	62,2
2002	7 290	100	479	6,6	1 060	14,5	956	13,1	4 795	65,8
2003	7 303	100	345	4,7	1 067	14,6	995	13,6	4 896	67,0
2004	8 020	100	305	3,8	1 096	13,7	1 093	13,6	5 526	68,9
2005	7 408	100	271	3,7	942	12,7	1 001	13,5	5 194	70,1
2006	7 418	100	325	4,4	966	13,0	980	13,2	5 147	69,4
2007	8 204	100	283	3,4	902	11,0	1 186	14,5	5 833	71,1
2008	7.479	100	272	3,6	705	9,4	1.091	14,6	5.411	72,3
2009	7 491	100	275	3,7	594	7,9	1 026	13,7	5 596	74,7
2010	7 559	100	223	3,0	523	6,9	1 017	13,5	5 796	76,7
2011	7 784	100	264	3,4	526	6,8	900	11,6	6 094	78,3
2012	7 629	100	296	3,9	525	6,9	687	9,0	6121	80,2

Ermittelte Tatverdächtige nach Altersgruppen 2012

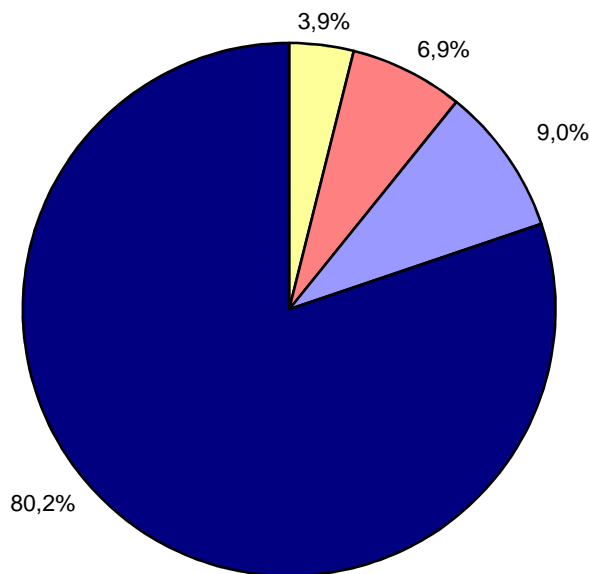

■ unter 14 Jahren
 ■ 14 bis unter 18 Jahren
 ■ 18 bis unter 21 Jahren
 ■ 21 Jahre und älter

Quelle: Polizeipräsidium Rostock, Dezernat 2

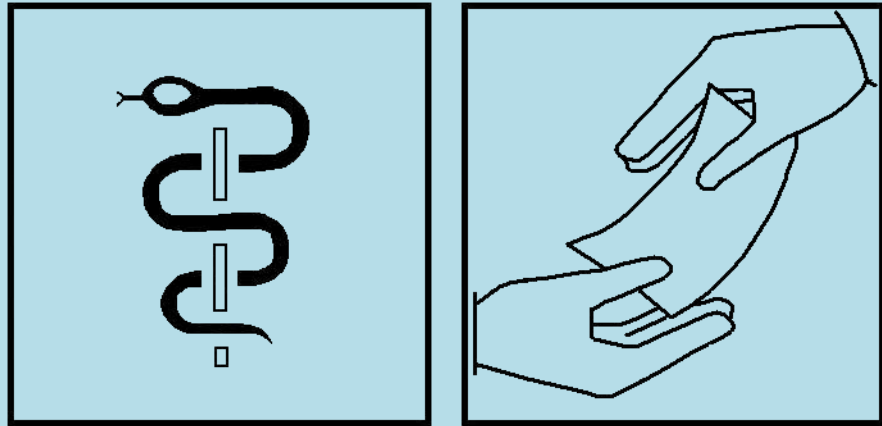

8

***Jugend, Gesundheits-
und Sozialwesen***

Vorbemerkungen

Die Auswertung der **Betreuung der Kinder in den Kindertagesstätten** erfolgt aufgrund des unterschiedlichen Betreuungsschlüssels in 3 Hauptgruppen:

- betreute Kinder im Alter von 0 bis unter 3 Jahren
- betreute Kinder im Alter von 3 bis unter 6,5 Jahren
- betreute Kinder im Alter von 6,5 bis unter 10,5 Jahren

Der Beziehungszahl **Betreute Kinder je 1 000 Kinder im Alter von 3 bis unter 6,5 Jahren** wurde zu Grunde gelegt:

- bis vor 1985 : Kinder von 3 bis unter 6 Jahren plus 9/12 der 6- bis unter 7-jährigen,
- 1985 bis 1990 : Kinder von 3 bis unter 6 Jahren plus 7/12 der 6- bis unter 7-jährigen,
- ab 1991 : Kinder von 3 bis unter 6 Jahren plus 6/12 der 6- bis unter 7-jährigen.

Diese Staffelung beruht insbesondere auf den unterschiedlichen Einschulungstichtagen.

Die Statistik zum **Elterngeld** ist eine zentrale Statistik und wird vom Statistischen Bundesamt für Bund, Länder und Kreise erstellt. Sie erfasst die Angaben zu den Elterngeldbeziehenden und dem antragsbegründeten Kind. Weiter werden Angaben zur Höhe des Elterngeldanspruchs und der Berechnungsgrundlage im ersten und letzten Bezugsmonat sowie die Bezugsdauer von Elterngeld erhoben. Ab dem 01. Januar 2008 wurde die Erhebung zur Statistik zum Elterngeld von der so genannten Antragsstatistik auf die beendeten Leistungsbezüge umgestellt.

Die Angaben der **Jugendhilfestatistik 1995 bis 2011** sind amtliche Ergebnisse des Statistischen Amtes Mecklenburg-Vorpommerns.

Zu den **Krankenhäusern** der Hansestadt Rostock zählen ab 2009 das Klinikum der Universität, das Klinikum Südstadt und vier Psychiatrische Tageskliniken. Im Rahmen der Patientenbewegung sind die durchschnittliche **Verweildauer** und die durchschnittliche **Bettenausnutzung** berechnete Größen. Unter **Patientenabgang aus Krankenhäusern** werden Entlassungen aus dem Krankenhaus und Sterbefälle geführt.

Die Anzahl der Ärzte, Zahnärzte und Apotheker (Tab. 817) insgesamt, beruhen auf Angaben der Berufskammer (niedergelassene Ärzte und Zahnärzte, Ärzte und Zahnärzte in Krankenhäusern und in anderen Einrichtungen).

Die Anzahl der Beschäftigten in Krankenhäusern wurde mit der entsprechenden Bundes- bzw. koordinierten Länderstatistik ermittelt.

Mit dem am 01.01.2002 in Kraft getretenen Gesetz zur Regelung der Rechtsverhältnisse der **Prostituierten** (Prostitutionsgesetz - ProstG) bestehen keine melderechtlichen Besonderheiten für beschäftigte Prostituierte. Somit kann die vom Gesundheitsamt bislang geführte Statistik nicht mehr erhoben werden, da nicht alle Prostituierten erfasst werden.

Mit der Neugestaltung des Sozialhilferechts zum 01. Januar 2005 hat sich das Erhebungskonzept in der Statistik deutlich verändert. Ein sehr großer Teil der bisherigen Sozialhilfeempfänger wurde durch die neue gesetzliche Regelung ab 2005 für verschiedene andere Arten staatlicher Hilfe leistungsberechtigt (Grundsicherung im Alter und bei Erwerbsminderung und die Grundsicherung für Arbeitssuchende - Arbeitslosengeld II). Aufgrund der Reform ist die Vergleichbarkeit mit den Statistiken vor 2005 nicht mehr gegeben.

Grundsicherung im Alter und bei Erwerbsminderung nach dem Grundsicherungsgesetz (GSiG) erhalten seit dem 01. Januar 2003 Anspruchsberechtigte ab dem 65. Lebensjahr und dauerhaft voll erwerbsgeminderte Personen ab 18 Jahren, sofern diese Personen die finanziellen Mittel für die Sicherung ihres Lebensunterhaltes nicht aus eigener Kraft aufbringen können.

Mit dem Inkrafttreten des Asylbewerberleistungsgesetzes im November 1993 fallen **Asylbewerber** nicht mehr unter die Bedingungen des Bundessozialhilfegesetzes. Seit 1994 erhalten Asylbewerber keine Sozialhilfe mehr, sondern Leistungen nach dem Asylbewerberleistungsgesetz und werden in einer eigenen, von der Sozialhilfestatistik getrennten, Statistik erfasst.

Die Auswertungen der **Rentenbestandsstatistik** gemäß § 7 der Allgemeinen Verwaltungsvorschrift über die Statistik in der Rentenversicherung (RSVwV) jeweils zum 31. Dezember werden von der Deutschen Rentenversicherung vorgenommen. Ausgewertet werden Rentenbeziehende mit Wohnort in der Hansestadt Rostock.

Grundlage der Angaben zu den **Alten- und Pflegeheimen** der Hansestadt Rostock bilden die Unterlagen des Sozialamtes. Die Daten zur **Pflegestatistik** werden ab dem Berichtsjahr 1999 in zweijährigem Erhebungssturnus jeweils zum 15. Dezember vom Statistischen Amt Mecklenburg-Vorpommern als Bestandserhebung (Totalerhebung) durchgeführt.

Tabellen	Seite	
801	Betreute Kinder in den Kindertagesstätten 1975 bis 2012	233
802	Versorgungssituation in den Kindertagesstätten insgesamt - Stand Dezember 2012 -	233
803	Kindertagesstätten nach Trägerschaft 1993 bis 2012	236
804	Betreute Kinder in der Tagespflege nach Betreuungsformen 1997 bis 2012	237
805	Tätige Personen in der Kindertagesbetreuung 2006 bis 2012	237
806	Jugendzentren, Jugendclubs, Jugendtreffs, Stadtteil- und Begegnungszentren 2012	238
807	Elterngeld 2009 bis 2011	239
808	Ausgewählte Kennziffern der Jugendhilfestatistik 1995 bis 2011	239
809	Jugendhilfestatistik - Hilfen und Beratungen für junge Menschen 2007 bis 2011	240
810	Jugendhilfestatistik - Hilfen und Beratungen für junge Menschen 2011	241
811	Sozialpädagogische Familienhilfe § 31 SGB VIII 2007 bis 2011	242
812	Vorläufige Schutzmaßnahmen 2007 bis 2011	243
813	Ausgaben und Einnahmen der Kinder- und Jugendhilfe 2007 bis 2011	243
814	Reine Ausgaben für Einrichtungen der Kinder- und Jugendhilfe 2009 und 2011	243
815	Ausgewählte übertragbare, meldepflichtige Krankheiten 1991 bis 2012	244
816	Krankenhäuser und Bettenanzahl 1958 bis 2012	245
817	Klinikum der Universität Rostock und Klinikum Südstadt 1970 bis 2012	246
818	Kennziffern der stationären Versorgung nach Fachrichtungen 2011 und 2012	246
819	Ärzte und Zahnärzte in Krankenhäusern nach Fachgebieten 1992 bis 2012	247
820	Nichtärztliches Personal in Krankenhäusern 1992 bis 2012	248
821	Entbindungen und Geburten in Krankenhäusern 1992 bis 2012	249
822	Vorsorge- oder Rehabilitationseinrichtungen 1999 bis 2012	249
823	Niedergelassene Ärzte, Zahnärzte und Apotheken 1991 bis 2012	250
824	Niedergelassene Ärzte, Zahnärzte und Apotheken nach Stadtbereichen 1992 bis 2012	250
825	Ärzte, Zahnärzte und Apotheker 1991 bis 2012	251
826	Betreute psychisch Kranke durch das Gesundheitsamt 1992 bis 2012	251
827	Schwerbehinderte nach Geschlecht und Altersgruppen 1995 bis 2011	252
828	Schwerbehinderte nach Grad der Behinderung 1995 bis 2011	252
829	Schwerbehinderte nach Art der schwersten Behinderung 1995 bis 2011	252
830	Bestattungen 1991 bis 2012	253
831	Tollwutuntersuchungsergebnisse 1989 bis 2012	254
832	Ergebnisse der Lebensmittelüberwachung 1994 bis 2012	254
833	Ergebnisse der Lebensmittelüberwachung 2011 und 2012	255
834	Empfänger laufender Hilfe zum Lebensunterhalt 1994 bis 2011	256
835	Empfänger laufender Hilfe zum Lebensunterhalt nach Altersgruppen 2012	256
836	Bedarfsgemeinschaften von Empfängern laufender Hilfe zum Lebensunterhalt außerhalb von Einrichtungen 1994 bis 2012	257
837	Empfänger von Leistungen nach dem 5. bis 9. Kapitel SGB XII nach Hilfearten 2005 bis 2012	258
838	Empfänger von Leistungen nach dem 5. bis 9. Kapitel SGB XII nach Altersgruppen 2005 bis 2012	258
839	Empfänger von bedarfsorientierter Grundsicherung im Alter und bei Erwerbsminderung 2003 bis 2012	259
840	Empfänger von Asylbewerberleistungen 1995 bis 2012	259
841	Reine Ausgaben nach Hilfearten 2006 bis 2012	259
842	Anzahl der Renten nach Rentenarten in der Rentenversicherung 2000 bis 2012	260
843	Durchschnittliche monatliche Rentenzahlbeträge nach Rentenart in der Rentenversicherung 2000 bis 2012	260
844	Anzahl der Renten und durchschnittliche monatliche Rentenzahlbeträge in der Rentenversicherung nach Geschlecht 2000 bis 2012	261
845	Alten- und Pflegeheime 1955 bis 2012	262
846	Platzkapazität der Alten- und Pflegeheime 1996 bis 2012	262

		Seite
847	Belegung in den Alten- und Pflegeheimen 2012	263
848	Leistungsempfänger der Pflegeversicherung 1999 bis 2011 (am 15. Dezember)	264
849	Pflegedienste 1999 bis 2011 (am 15. Dezember)	264

Karten und Abbildungen

Gegenüberstellung der betreuten Kinder in den Kindertagesstätten und der Kinder insgesamt mit Wohnsitz in der Hansestadt Rostock	235
Durchschnittliche monatliche Rentenzahlbeträge in der Rentenversicherung nach Geschlecht 2000 bis 2012	261

801 Betreute Kinder in den Kindertagesstätten 1975 bis 2012

Quelle: Hansestadt Rostock, Amt für Jugend und Soziales

Jahr	Betreute Kinder im Alter ¹	Betreute Kinder je 1 000 Kinder im Alter	Betreute Kinder im Alter ¹	Betreute Kinder je 1 000 Kinder im Alter	Betreute Kinder in Horten ¹	Betreute Kinder in Horten je 1 000 Kinder im Alter von 6,5 bis unter 10,5 Jahren
	von 0 bis unter 3 Jahren		von 3 bis unter 6,5 Jahren			
	Personen					
1975	4 979 ²	638	10 306	862	8 232	.
1980	7 068 ²	623	11 344	957	9 715	.
1985	6 741 ²	643	13 325	981	11 644	.
1990	5 325	565	12 133	979	9 481	.
1992	3 613	640	10 871	949	6 220	467
1994	1 207	357	7 911	902	5 283	417
1996	1 209	349	4 513	902	5 887	514
1998	1 312	336	3 323	930	4 494	560
2000	1 578	372	3 500	916	2 800	589
2002	1 683	396	3 905	920	2 175	579
2004	1 738	387	4 192	908	2 514	608
2006	1 714	373	4 514	941	2 970	624
2008	1 979	404	4 769	955	3 433	665
2009	2 071	405	4 875	958	3 558	677
2010	2 211	416	4 995	955	3 715	691
2011	2 238	421	5 169	949	3 908	712
2012 ³	2 319	436	5 324	948	4 102	722

¹ nur betreute Kinder mit Wohnsitz in der Hansestadt Rostock

² einschließlich betreute Kinder in Dauerheimen

³ 2012 Berechnung auf Basis vorläufiger Bevölkerungszahlen

802 Versorgungssituation in den Kindertagesstätten insgesamt

- Stand Dezember 2012 -

Quelle: Hansestadt Rostock, Amt für Jugend und Soziales

Stadtbereich	Kinder ¹	Betreute Kinder	Betreute Kinder Hansestadt Rostock und Umland	Plätze für Kinder	Auslastung der Plätze
	mit Wohnsitz in der Hansestadt Rostock		Personen	insgesamt	
	Personen			Anzahl	in %
<i>Im Alter von 0 bis unter 3 Jahren</i>					
A Warnemünde	111	51	55	64	85,9
B Rostock-Heide	33	17	19	24	79,2
C Lichtenhagen	409	104	106	126	84,1
D Groß Klein	341	91	91	102	89,2
E Lütten Klein	349	141	146	164	89,0
F Evershagen	396	210	221	242	91,3
G Schmarl	270	100	102	111	91,9
H Reutershagen	429	186	194	222	87,4
I Hansaviertel	233	139	153	174	87,9
J Gartenstadt/Stadtweide	79	24	28	30	93,3
K Kröpelinertor-Vorstadt	605	338	359	400	89,8
L Südstadt	253	190	218	229	95,2
M Biestow	52	-	-	-	-
N Stadtmitte	654	281	299	339	88,2
O Brinckmansdorf	190	59	80	86	93,0
P Dierkow-Neu	331	118	120	132	90,9
Q Dierkow-Ost	20	-	-	-	-
R Dierkow-West	20	44	45	44	102,3
S Toitenwinkel	414	188	192	222	86,5
T Gehlsdorf	106	38	39	36	108,3
U Rostock-Ost	26	-	-	-	-
Insgesamt	5 321	2 319	2 467	2 747	89,8

¹ vorläufige Bevölkerungszahl

Fortsetzung der Tabelle 802

Stadtbereich	Kinder ¹	Betreute Kinder	Betreute Kinder Hansestadt Rostock und Umland	Plätze für Kinder	Auslastung der Plätze
	mit Wohnsitz in der Hansestadt Rostock		Personen	insgesamt	
				Anzahl	in %
<u>Im Alter von 3 bis unter 6,5 Jahren</u>					
A Warnemünde	124	136	143	143	100,0
B Rostock-Heide	22	38	43	40	107,5
C Lichtenhagen	409	254	255	272	93,8
D Groß Klein	387	307	311	321	96,9
E Lütten Klein	379	366	393	406	96,8
F Evershagen	456	521	553	580	95,3
G Schmarl	263	261	270	274	98,5
H Reutershagen	421	396	423	431	98,1
I Hansaviertel	235	303	340	340	100,0
J Gartenstadt/Stadtweide	123	72	81	82	98,8
K Kröpeliner-Tor-Vorstadt	564	561	589	579	101,7
L Südstadt	273	484	546	584	93,5
M Biestow	76	-	-	-	-
N Stadtmitte	666	556	593	624	95,0
O Brinckmansdorf	235	170	237	234	101,3
P Dierkow-Neu	341	309	314	332	94,6
Q Dierkow-Ost	31	-	-	-	-
R Dierkow-West	22	84	97	108	89,8
S Toitenwinkel	440	429	438	457	95,8
T Gehlsdorf	114	77	80	87	92,0
U Rostock-Ost	37	-	-	-	-
Insgesamt	5 618	5 324	5 706	5 894	96,8
<u>Im Alter von 6,5 bis unter 10,5 Jahren (Hort)</u>					
A Warnemünde	180	169	172	189	91,0
B Rostock-Heide	36	-	-	-	-
C Lichtenhagen	399	202	204	210	97,1
D Groß Klein	426	196	196	220	89,1
E Lütten Klein	368	225	129	228	100,4
F Evershagen	496	265	265	268	98,9
G Schmarl	279	136	137	154	89,0
H Reutershagen	435	394	414	440	94,1
I Hansaviertel	211	-	-	4	-
J Gartenstadt/Stadtweide	161	-	-	-	-
K Kröpeliner-Tor-Vorstadt	456	570	620	639	97,0
L Südstadt	279	524	626	634	98,7
M Biestow	109	-	-	-	-
N Stadtmitte	552	605	646	679	95,1
O Brinckmansdorf	319	328	422	440	95,9
P Dierkow-Neu	340	146	148	154	96,1
Q Dierkow-Ost	31	-	-	-	-
R Dierkow-West	29	-	-	-	-
S Toitenwinkel	415	175	175	220	79,5
T Gehlsdorf	129	167	168	174	96,6
U Rostock-Ost	35	-	-	-	-
Insgesamt	5 685	4 102	4 422	4 653	95,0

¹ vorläufige Bevölkerungszahl

Gegenüberstellung der betreuten Kinder in den Kindertagesstätten und der Kinder insgesamt mit Wohnsitz in der Hansestadt Rostock

Quelle: Hansestadt Rostock, Amt für Jugend und Soziales

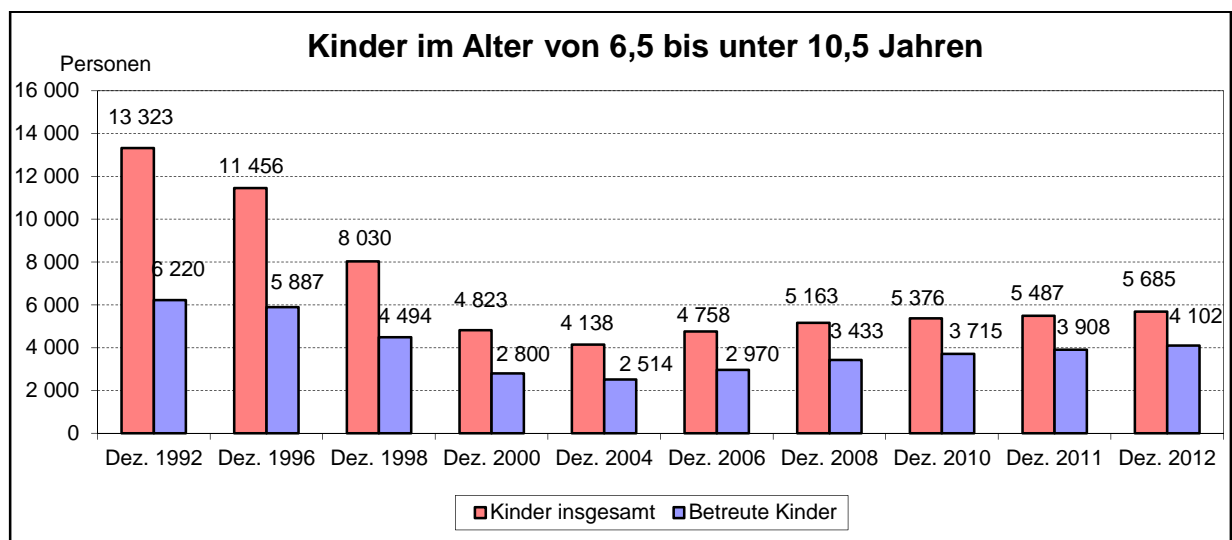
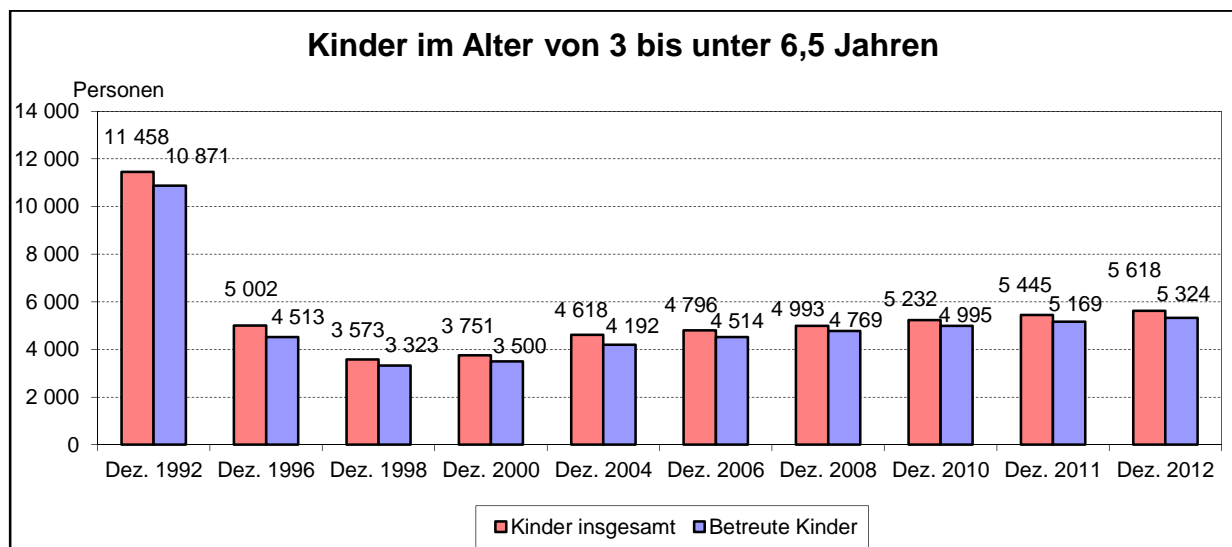
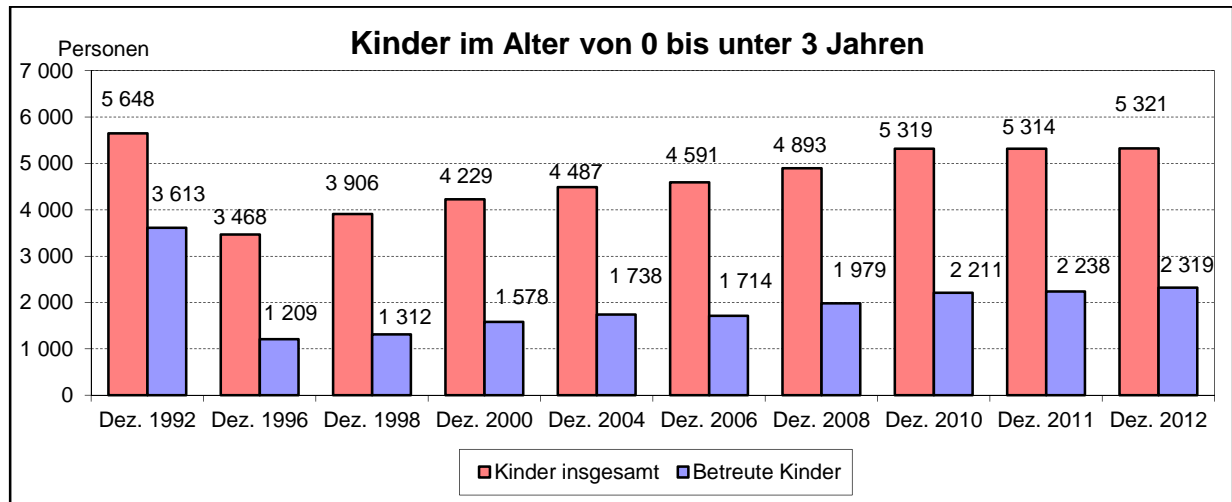

803 Kindertagesstätten nach Trägerschaft 1993 bis 2012

Quelle: Hansestadt Rostock, Amt für Jugend und Soziales

Merkmal	1993	1996	2000	2005	2008	2010	2011	2012
	Stand Dezember							
<u>Anzahl der Einrichtungen</u>								
Einrichtungen insgesamt	106	80	75	72	77	79	80	81
<u>darunter:</u>								
Einrichtungen freier Träger	53	67	67	72	77	79	80	81
<u>darunter:</u>								
Institut Lernen und Leben e.V.	-	3	3	9	13	15	16	16
Deutsches Rotes Kreuz, Kreisverband Rostock e.V.	10	12	10	9	8	9	9	9
Volkssolidarität, Kreisverband Rostock-Stadt e.V.	10	10	9	9	9	9	9	9
Rostocker Stadtmission e.V.	7	7	6	6	7	7	7	7
GGP Gesellschaft für Gesundheit und Pädagogik mbH Rostock	-	2	2	4	5	5	5	6
Arbeiterwohlfahrt Sozialdienst Rostock gGmbH	8	3	3	3	3	3	3	3
Arbeiter-Samariter-Bund Kreisverband Rostock e.V.	4	3	3	3	3	3	3	3
Integral e.V.	1	3	3	3	3	3	3	3
Initiative zur Förderung der Waldorfpädagogik Rosock e.V.	2	2	2	2	2	2	2	2
Soziale Dienste von Oertzen gGmbH	1	2	2	2	2	2	2	2
Europäische Stiftung für innovative Bildung gAG - Werkstattschule	-	-	-	2	1	1	1	1
Bernostiftung-Katholische Stiftung	-	-	-	-	1	1	1	1
Schulverein Jenaplan-Schule Rostock e.V.	-	1	1	1	1	1	1	1
Kindervilla Cords e. V.	-	2	2	2	2	1	1	1
<u>Anzahl der betreuten Kinder mit Wohnsitz in der Hansestadt Rostock insgesamt (Personen) ¹</u>								
Einrichtungen insgesamt	17 090	11 609	7 878	8 812	10 181	10 921	11 315	11 745
<u>darunter:</u>								
Einrichtungen freier Träger	7 923	9 522	7 262	8 812	10 181	10 921	11 315	11 745
<u>darunter:</u>								
Institut Lernen und Leben e.V.	-	371	367	1 052	1 352	1 665	1 839	2 048
Deutsches Rotes Kreuz, Kreisverband Rostock e.V.	1 919	2 328	1 511	1 631	1 748	1 928	1 977	2 070
Volkssolidarität, Kreisverband Rostock-Stadt e.V.	1 944	2 056	1 432	1 574	1 664	1 715	1 734	1 736
Rostocker Stadtmission e.V.	942	894	563	566	771	858	875	891
GGP Gesellschaft für Gesundheit und Pädagogik mbH Rostock	-	300	224	386	522	560	552	598
Arbeiterwohlfahrt Sozialdienst Rostock gGmbH	1 408	418	276	409	602	606	638	668
Arbeiter-Samariter-Bund Kreisverband Rostock e.V.	658	639	459	390	381	384	412	400
Integral e.V.	197	875	889	891	862	858	853	851
Initiative zur Förderung der Waldorfpädagogik Rosock e.V.	30	47	43	83	110	112	110	112
Soziale Dienste von Oertzen gGmbH	250	448	296	404	451	453	482	494
Europäische Stiftung für innovative Bildung gAG - Werkstattschule	-	-	-	198	138	132	135	138
Bernostiftung-Katholische Stiftung	-	-	-	-	151	154	161	158
Schulverein Jenaplan-Schule Rostock e.V.	-	25	45	102	164	157	157	155
Kindervilla Cords e. V.	-	175	162	174	227	270	282	282

¹ Die gemeldeten Kinder aus den umliegenden Wohnsitzgemeinden sind nicht berücksichtigt.

804 Betreute Kinder in der Tagespflege nach Betreuungsformen 1997 bis 2012

Quelle: Hansestadt Rostock, Amt für Jugend und Soziales

Stand	Betreute Kinder in der Tagespflege			
	insgesamt	davon		
		Krippe	Kindergarten	Hort
Personen				
1997	43	32	.	.
1998	67	46	.	.
1999	103	75	.	.
2000	151	110	41	-
2001	199	139	.	.
2002	207	153	50	4
2003	227	190	32	5
2004	268	224	.	.
2005	342	304	38	-
2006	392	360	32	-
2007	399	374	25	-
2008	467	446	21	-
2009	496	483	13	-
2010	560	535	25	-
2011	599	570	29	-
2012	591	550	41	-

805 Tätige Personen in der Kindertagesbetreuung 2006 bis 2012

Quelle: Statistisches Amt Mecklenburg-Vorpommern

Stichtag	Tätige Personen		Davon					
	insgesamt	darunter	Tätige Personen in Tagesein- richtungen	und zwar		Tages- pflege- personen	davon	
		mit fachpäda- gogischem Berufsaus- bildungs- abschluss		mit fachpäda- gogischem Berufsaus- bildungs- abschluss	Voll- zeitkräfte		mit fachpäda- gogischem Berufsaus- bildungs- abschluss	mit abge- schlosse- nem Qualifizie- rungskurs
Personen								
15.03.2006	1 311	1 034	1 198	989	300	113	45	70
15.03.2007	1 363	1 092	1 249	1 052	321	114	40	84
15.03.2008	1 455	1 142	1 340	1 099	325	115	43	83
01.03.2009	1 576	1 232	1 450	1 186	412	126	46	93
01.03.2010	1 655	1 300	1 518	1 248	480	137	52	104
01.03.2011	1 733	1 355	1 582	1 301	588	151	54	115
01.03.2012	1 817	1 431	1 664	1 377	.	153	54	117

806 Jugendzentren, Jugendclubs, Jugendtreffs, Stadtteil- und Begegnungszentren 2012

Quelle: Hansestadt Rostock, Amt für Jugend und Soziales

Stadtbereich	Einrichtung	Träger
C Lichtenhagen	Stadtteil- und Begegnungszentrum Lichtenhagen Eutiner Straße 20; 18109 Rostock Offener Kinder- und Jugendtreff Schleswiger Straße 6; 18109 Rostock	Kolping Initiative M-V gGmbH Gemeinnützige Gesellschaft für Kinder- und Jugendhilfe des Arbeiter-Samariter-Bundes mbH
D Groß Klein	Stadtteil- und Begegnungszentrum Groß Klein Gerüstbauerring 28; 18109 Rostock	Arbeiterwohlfahrt Sozialdienst gGmbH
E Lütten Klein	Stadtteil- und Begegnungszentrum - Mehrgenerationenhaus Lütten Klein Danziger Straße 45d; 18107 Rostock	IN VIA e.V.
F Evershagen	Mehrgenerationenhaus Evershagen, Maxim-Gorki-Straße 52; 18106 Rostock Jugendclub „Pablo Neruda“ Ehm-Welk-Straße 23; 18106 Rostock	Institut Lernen & Leben e.V. Jugendwohnen der Hansestadt Rostock e.V.
G Schmarl	Kinder-, Jugend- und Familienzentrum Schmarl „Haus 12“ & „Schiene“ Am Schmarler Bach 1 und Kolumbusring 57a; 18106 Rostock Maritime Kinder- und Jugendarbeit Dorf Schmarl; 18106 Rostock	Gemeinnützige Gesellschaft für Kinder- und Jugendhilfe des Arbeiter-Samariter-Bundes mbH Förderverein Jugendschiff „Likedeeler“ e.V.
H Reutershagen	Stadtteil- und Begegnungszentrum Reutershagen Rostocker Freizeitzentrum Kuphalstraße 77; 18069 Rostock	Rostocker Freizeitzentrum e.V.
K Kröpelin-Tor-Vorstadt	Jugend- und Begegnungszentrum „Median“ Niklotstraße 6; 18057 Rostock	Alternatives Wohnen in Rostock e.V. (AWIRO)
L Südstadt	Stadtteil- und Begegnungszentrum Südstadt „Heizhaus“ und „Pumpe“ Ziolkowskistraße 12; 18059 Rostock	SBZ Biestow/Südstadt gGmbH
N Stadtmitte	Jugend-Alternativ-Zentrum „JAZ“ Lindenstraße 36; 18055 Rostock Offener Kinder- und Jugendtreff August-Bebel-Straße 5; 18055 Rostock	Jugend-Alternativ-Zentrum e.V. Evangelisches Stadtjugend- pfarramt
P Dierkow-Neu	Jugendclub „Outsider“ Walter-Butzek-Straße 3; 18146 Rostock Stadtteil- und Begegnungszentrum Dierkow Lorenzstraße 66; 18146 Rostock	selbst verwaltete Jugendinitiative Volkssolidarität Kreisverband Rostock-Stadt e.V.
R Dierkow-West	„Jugendgarten“ Alte Schmiede Hölderlinweg 10; 18146 Rostock	Bürgerinitiative Toitenwinkel e.V.
S Toitenwinkel	Stadtteil- und Begegnungszentrum Toitenwinkel Zum Lebensbaum 16; 18147 Rostock „Fischkutter“ Jugend- und Begegnungsstätte, Krummendorfer Str. 15; 18147 Rostock	Deutsches Rotes Kreuz, Kreis- verband Rostock-Stadt e.V. Fischkutter Jugend- und Begegnungsstätte e.V.

807 Elterngeld 2009 bis 2011

Quelle: Statistisches Amt Mecklenburg-Vorpommern

Merkmal	2009	2010	2011
	Personen		
Elterngeldbeziehende insgesamt (gemeldete beendete Leistungsbezüge)	2 177	2 257	2 290
<u>davon:</u> männlich	467	545	515
weiblich	1 710	1 712	1 775
<u>darunter:</u> erwerbstätig vor der Geburt	1 308	1 402	1 550
<u>und zwar nach der Grundlage der Berechnung des Elterngeldanspruchs (§ 2 BEEG) 1:</u>			
Ersatz von Erwerbseinkommen (Abs. 1)	778	863	947
Geringverdienstzuschlag (Abs. 2)	530	538	602
Reduzierung des Einkommens (Abs. 3)	83	69	55
Mindestbetrag (Abs. 5)	943	909	851
<u>davon nach der Bezugsdauer des Elterngeldes:</u>			
bis zu 9 Monate	508	639	581
10 bis 12 Monate	1 552	1 547	1 659
13 bis 14 Monate	77	71	50
<u>davon nach der Höhe des Elterngeldanspruchs im ersten Bezugsmonat von ... bis unter ... Euro:</u>			
unter 300	745	708	697
300 - 500	310	308	266
500 - 750	469	509	494
750 - 1 000	246	294	296
1 000 - 1 250	204	196	236
1 250 - 1 500	99	114	131
1 500 - 1 800	54	67	84
1 800 und mehr	50	63	86

¹ Mehrfachnennungen möglich

808 Ausgewählte Kennziffern der Jugendhilfestatistik 1995 bis 2011

Quelle: Statistisches Amt Mecklenburg-Vorpommern

Merkmal	1995	2000	2004	2006	2008	2010	2011
	Personen/Anzahl						
Adoptionen							
adoptierte Kinder/Jugendliche insgesamt	17	10	4	5	7	22	8
<u>darunter:</u> weiblich	.	.	.	3	5	18	5
in Adoptionspflege Untergebrachte am 31.12.	11	3	6	7	30	29	18
zur Adoption vorgemerkte Kinder am 31.12.	-	-	-	.	.	.	-
zur Adoption vorgemerkte Bewerber am 31.12.	17	25	6	18	32	28	2
Kinder/Jugendliche am Jahresende unter Amtspflegschaft und Amtsvormundschaft sowie mit Beistandschaften und Pflege							
unter gesetzlicher Amtsvormundschaft	41	31	28	21	28	22	13
unter bestellter Amtspflegschaft	115	18	16	15	13	58	70
unter bestellter Amtsvormundschaft	131	19	93	47	37	53	50
mit Beistandschaft für Elternteile	462	432	492	902	1 062	912	900
für die eine Pflegeerlaubnis erteilt wurde	-	-	-	4	-	-	-
Vollständiger oder teilweiser Entzug des Sorgerechts sowie Sorgeerklärungen							
Anzeigen zum vollständigen oder teilweisen Entzug der elterlichen Sorge	39	4	7	14	42	18	30
gerichtliche Maßnahmen zum vollständigen oder teilweisen Entzug der elterlichen Sorge	61	11	.	6	42	17	22
Übertragung des Personensorgerechts ganz oder teilweise auf das Jugendamt	36	9	.	4	42	15	20
Sorgeerklärungen insgesamt	.	.	670	498	645	814	855
Vorläufige Schutzmaßnahmen insgesamt	622	483	258	255	214	210	270

809 Jugendhilfestatistik - Hilfen und Beratungen für junge Menschen 2007 bis 2011

Quelle: Statistisches Amt Mecklenburg-Vorpommern

Merkmal	Hilfe und Beratungen für junge Menschen			
	2007	2008	2010	2011
	Anzahl/Personen			
<u>Begonnene Hilfen und Beratungen</u>				
Insgesamt	891	935	723	759
<u>davon:</u>				
Hilfe zur Erziehung § 27 SGB VIII	26	21	7	1
Erziehungsberatung § 28 SGB VIII	525	531	410	411
Soziale Gruppenarbeit §29 SGB VIII	34	42	35	27
Einzelbetreuung § 30 SGB VIII	105	128	126	124
Erziehung in einer Tagesgruppe § 32 SGB VIII	24	21	13	7
Vollzeitpflege § 33 SGB VIII	18	25	9	20
Heimerziehung, sonstige betreute Wohnform § 34 SGB VIII	147	147	110	147
intensive, sozialpädagogische Einzelbetreuung § 35 SGB VIII	3	9	3	-
Eingliederungshilfe für seelisch behinderte junge Menschen § 35a SGB VIII	9	11	10	22
<u>Hilfen und Beratungen am 31.12.</u>				
Insgesamt	805	783	710	723
<u>davon:</u>				
Hilfe zur Erziehung § 27 SGB VIII	28	7	18	7
Erziehungsberatung § 28 SGB VIII	191	160	92	115
Soziale Gruppenarbeit §29 SGB VIII	33	27	21	16
Einzelbetreuung § 30 SGB VIII	101	128	126	104
Erziehung in einer Tagesgruppe § 32 SGB VIII	44	32	33	20
Vollzeitpflege § 33 SGB VIII	80	97	107	119
Heimerziehung, sonstige betreute Wohnform § 34 SGB VIII	302	294	278	298
intensive, sozialpädagogische Einzelbetreuung § 35 SGB VIII	.	8	4	2
Eingliederungshilfe für seelisch behinderte junge Menschen § 35a SGB VIII	24	30	31	42
<u>Beendete Hilfen und Beratungen</u>				
Insgesamt	694	912	794	755
<u>davon:</u>				
Hilfe zur Erziehung § 27 SGB VIII	25	40	51	10
Erziehungsberatung § 28 SGB VIII	409	544	430	386
Soziale Gruppenarbeit §29 SGB VIII	31	44	36	28
Einzelbetreuung § 30 SGB VIII	80	108	119	151
Erziehung in einer Tagesgruppe § 32 SGB VIII	16	21	15	21
Vollzeitpflege § 33 SGB VIII	7	13	14	14
Heimerziehung, sonstige betreute Wohnform § 34 SGB VIII	115	129	118	128
intensive, sozialpädagogische Einzelbetreuung § 35 SGB VIII	.	3	3	3
Eingliederungshilfe für seelisch behinderte junge Menschen § 35a SGB VIII	10	10	8	14

810 Jugendhilfestatistik - Hilfen und Beratungen für junge Menschen 2011

Quelle: Statistisches Amt Mecklenburg-Vorpommern

Merkmal	Hilfen und Beratungen für junge Menschen						
	insgesamt	und zwar					
		weiblich	im Alter von ... bis unter ... Jahren			für junge Menschen	
			unter 6	6 - 12	12 - 18	mit ausländischer Herkunft ¹	mit Transferleistungen ²
Anzahl/Personen							
<u>Begonnene Hilfen und Beratungen</u>							
Insgesamt	759	337	153	238	274	72	438
<u>darunter:</u>							
Hilfe zur Erziehung § 27 SGB VIII	.	.	.	-	-	-	.
Erziehungsberatung § 28 SGB VIII	411	208	117	169	113	34	185
Soziale Gruppenarbeit §29 SGB VIII	27	5	-	4	11	5	17
Einzelbetreuung § 30 SGB VIII	124	35	.	9	52	11	88
Erziehung in einer Tagesgruppe § 32 SGB VIII	7	.	-	7	-	-	7
Vollzeitpflege § 33 SGB VIII	20	10	11	7	2	2	15
Heimerziehung, sonstige betreute Wohnform § 34 SGB VIII	147	71	23	37	82	16	113
Eingliederungshilfe für seelisch behinderte junge Menschen § 35a SGB VIII	22	6	-	5	14	4	12
<u>Hilfen und Beratungen am 31.12.</u>							
Insgesamt	723	295	90	205	321	62	533
<u>darunter:</u>							
Hilfe zur Erziehung § 27 SGB VIII	7	-	5
Erziehungsberatung § 28 SGB VIII	115	56	28	50	33	9	55
Soziale Gruppenarbeit §29 SGB VIII	16	5	-	3	7	.	10
Einzelbetreuung § 30 SGB VIII	104	26	-	6	44	8	68
Erziehung in einer Tagesgruppe § 32 SGB VIII	20	7	-	16	4	.	19
Vollzeitpflege § 33 SGB VIII	119	54	34	54	29	12	105
Heimerziehung, sonstige betreute Wohnform § 34 SGB VIII	298	128	27	71	170	24	247
Eingliederungshilfe für seelisch behinderte junge Menschen § 35a SGB VIII	42	15	-	3	31	5	23
<u>Beendete Hilfen und Beratungen</u>							
Insgesamt	755	341	117	224	258	76	448
<u>darunter:</u>							
Hilfe zur Erziehung § 27 SGB VIII	10	.	-	4	6	.	5
Erziehungsberatung § 28 SGB VIII	386	205	99	167	106	33	173
Soziale Gruppenarbeit §29 SGB VIII	28	4	-	.	11	8	19
Einzelbetreuung § 30 SGB VIII	151	49	.	11	67	17	106
Erziehung in einer Tagesgruppe § 32 SGB VIII	21	7	-	14	7	3	19
Vollzeitpflege § 33 SGB VIII	14	7	3	.	7	-	12
Heimerziehung, sonstige betreute Wohnform § 34 SGB VIII	128	61	14	21	48	11	105
Eingliederungshilfe für seelisch behinderte junge Menschen § 35a SGB VIII	14	5	-	3	6	.	7

¹ mindestens eines Elternteils

² Die Herkunftsfamilie bzw. der/die Volljährige lebt teilweise oder ganz von Arbeitslosengeld II (SGB II), bedarfsorientierter Grundsicherung im Alter und bei Erwerbsminderung oder Sozialhilfe SGB XII.

811 Sozialpädagogische Familienhilfe § 31 SGB VIII 2007 bis 2011

Quelle: Statistisches Amt Mecklenburg-Vorpommern

Jahr	Familien insgesamt	Davon Familien mit ...				Kinder in den Familien insgesamt	Und zwar Familien ...		
		1 Kind	2 Kindern	3 Kindern	4 und mehr Kindern		mit ausländischer Herkunft ¹	in denen nicht vorrangig deutsch gesprochen wird	mit Transferleistungen ²
		Anzahl					Personen	Anzahl	
<u>Begonnene Hilfen/Beratungen</u>									
2007	128	54	35	22	17	260	14	7	107
2008	138	77	34	15	12	244	14	11	113
2009	177	95	52	19	11	304	9	7	147
2010	219	120	56	27	16	383	18	6	185
2011	213	119	59	20	15	363	22	8	175
<u>Hilfen/Beratungen mit Stand 31.12.</u>									
2007	216	79	59	40	38	489	22	10	191
2008	236	115	60	34	27	459	27	19	208
2009	283	133	76	43	31	556	31	18	244
2010	340	172	87	43	38	648	32	14	290
2011	386	204	101	41	40	709	34	8	317
<u>Beendete Hilfen/Beratungen</u>									
2007	77	38	19	15	5	141	5	3	60
2008	107	49	35	16	7	199	12	3	86
2009	151	75	51	12	13	268	12	11	128
2010	159	80	44	28	7	282	18	11	135
2011	192	100	54	26	12	340	21	7	165

¹ mindestens eines Elternteils

² Die Herkunftsfamilie bzw. der/die Volljährige lebt teilweise oder ganz von Arbeitslosengeld II (SGB II), bedarfsorientierter Grundsicherung im Alter und bei Erwerbsminderung oder Sozialhilfe SGB XII.

812 Vorläufige Schutzmaßnahmen 2007 bis 2011

Quelle: Statistisches Amt Mecklenburg-Vorpommern

Jahr	Vorläufige Schutzmaßnahmen			Davon					Herausnahme
				Inobhutnahme					
	insgesamt	davon im Alter von ...		insgesamt	davon		davon		
		unter 14 Jahren	14 bis unter 18 Jahren		männlich	weiblich	auf eigenen Wunsch	wegen Gefährdung	
Personen									
2007	260	100	160	235	118	117	55	180	25
2008	214	109	105	214	117	97	48	166	-
2009	203	92	111	203	103	100	52	151	-
2010	210	107	103	205	110	95	38	167	5
2011	270	156	114	269	133	136	49	220	.

813 Ausgaben und Einnahmen der Kinder- und Jugendhilfe 2007 bis 2011

Quelle: Statistisches Amt Mecklenburg-Vorpommern

Jahr	Ausgaben insgesamt	Darunter		Einnahmen insgesamt	Reine Ausgaben insgesamt
		für Einzel- und Gruppenhilfen	für Einrichtungen		
1 000 EUR					
2007	61 802	25 842	31 097	1 885	59 917
2008	64 318	26 990	32 459	1 748	62 570
2009	72 729	35 867	32 145	1 247	71 482
2010	72 569	33 545	34 159	1 193	71 376
2011	79 229	36 719	27 121	1 199	78 029

814 Reine Ausgaben für Einrichtungen der Kinder- und Jugendhilfe 2009 und 2011

Quelle: Statistisches Amt Mecklenburg-Vorpommern

Jahr	Reine Ausgaben für Einrichtungen					
	insgesamt ¹	darunter				
		je jungem Menschen unter 21 Jahren	für Kindertageseinrichtungen		für Einrichtungen der Jugendarbeit	
			insgesamt	je Kind unter 10 Jahren	insgesamt	je jungem Menschen unter 21 Jahren
EUR						
2009	36 861 916	1 189	28 270 779	1 936	3 874 051	125
2010	39 024 666	1 274	30 218 746	2 011	3 940 372	129
2011	42 509 198	1 387	33 154 706	2 207	3 965 978	129

¹ einschließlich Personalausgaben der Jugendhilfeverwaltung

815 Ausgewählte übertragbare, meldepflichtige Krankheiten 1991 bis 2012

Quelle: Hansestadt Rostock, Gesundheitsamt

Jahr	Salmonellose	Campylobacter	Norovirus	Rotavirus	Darm-pathogene E.Coli	Yersinose	Tuberkulose	Keuchhusten	Influenza A, B, C
	Personen								
<u>Erkrankte insgesamt</u>									
1991	455	101	-	87	20	28	60	-	.
1992	1 225	135	-	328	34	85	40	8	6
1993	786	171	-	234	9	84	53	86	5
1994	902	168	-	209	4	57	38	23	.
1995	620	262	-	267	.	75	27	5	39
1996	625	327	-	386	8	64	43	23	14
1997	694	311	-	271	15	63	29	12	-
1998	462	247	-	292	22	58	28	11	-
1999	362	165	-	568	51	29	18	-	-
2000	492	156	-	342	47	29	17	72	-
2001	362	342	-	532	51	39	23	11	5
2002	395	491	307	585	67	62	25	31	-
2003	257	321	135	452	38	19	24	14	.
2004	179	356	439	352	11	41	15	77	-
2005	133	354	273	419	5	10	17	230	5
2006	244	354	466	689	15	22	5	119	-
2007	135	468	538	525	13	29	6	200	103
2008	144	377	557	518	.	13	8	125	51
2009	108	322	294	414	23	11	7	16	316
2010	83	324	810	201	5	8	5	15	24
2011	77	438	1 211	258	41	10	9	36	666
2012	75	303	1 105	200	230	4	7	35	24
<u>darunter: Erkrankte weiblich</u>									
1991	217	46	-	42	12	10	30	-	.
1992	622	51	-	158	14	51	16	.	3
1993	-	-	-	-	-	-	-	-	3
1994	415	71	-	96	.	23	21	15	.
1995	-	-	-	-	-	-	-	-	.
1996	322	154	-	188	6	33	15	15	.
1997	-	-	-	-	-	-	-	-	-
1998	241	109	-	149	16	25	9	10	-
1999	-	-	-	-	-	-	-	-	-
2000	254	65	-	152	21	5	4	39	-
2001	178	156	-	231	26	18	10	9	5
2002	203	239	187	291	27	41	9	20	-
2003	128	143	67	224	15	10	12	8	.
2004	76	185	239	176	4	19	7	46	-
2005	69	175	166	217	3	4	6	151	3
2006	113	180	258	346	9	8	.	66	-
2007	68	228	306	253	9	10	.	115	53
2008	74	190	325	279	-	6	3	69	21
2009	47	166	157	196	13	8	3	8	143
2010	39	166	456	95	.	3	.	11	15
2011	35	227	732	134	25	7	3	24	357
2012	37	146	654	104	100	.	.	17	8

816 Krankenhäuser und Bettenanzahl 1958 bis 2012

Quelle: Statistisches Amt Mecklenburg-Vorpommern

Jahr	Anzahl der Krankenhäuser	Aufgestellte Betten in Krankenhäusern	Betten je 1 000 Einwohner
		Anzahl	
1958	1	2 885	19,0
1959	1	3 004	19,3
1960	1	3 004	19,1
1961	1	3 085	19,3
1962	1	3 055	18,6
1963	1	3 060	18,2
1964	1	3 044	17,2
1965	2	3 546	19,8
1966	2	3 370	18,2
1967	2	3 123	16,7
1968	2	3 021	15,9
1969	2	3 005	15,5
1970	2	2 940	14,8
1971	2	2 935	14,6
1972	2	2 908	14,2
1973	2	2 908	14,0
1974	2	3 056	14,5
1975	2	3 126	14,6
1976	2	4 014	13,9
1977	2	3 011	13,6
1978	2	3 014	13,4
1979	2	3 002	13,1
1980	2	2 619	11,3
1981	2	2 604	11,0
1982	2	2 605	10,9
1983	2	2 603	10,8
1984	2	2 603	10,8
1985	2	2 602	10,6
1986	2	2 595	10,4
1987	2	2 575	10,2
1988	2	2 544	10,0
1989	2	2 544	10,1
1990	2	2 568	10,4
1991	2	2 319	9,5
1992	2	1 990	8,3
1993	2	1 810	7,6
1994	2	1 701	7,3
1995	2	1 602	7,0
1996	2	1 628	7,4
1997	3	1 589	7,5
1998	3	1 603	7,7
1999	3	1 559	7,7
2000	3	1 549	7,7
2001	4	1 547	7,8
2002	4	1 529	7,7
2003	4	1 523	7,7
2004	4	1 493	7,5
2005	4	1 479	7,4
2006	4	1 442	7,2
2007	4	1 486	7,4
2008	4	1 490	7,4
2009	6	1 519	7,5
2010	6	1 519	7,5
2011	6	1 523	7,5
2012	6	1 506	7,4

817 Klinikum der Universität Rostock und Klinikum Südstadt 1970 bis 2012

Quellen: Universität Rostock; Eigenbetrieb „Klinikum Südstadt Rostock“

Jahr	Klinikum der Universität Rostock			Klinikum Südstadt		
	Betten	Nutzungsgrad	Verweildauer	Betten	Nutzungsgrad	Verweildauer
	Anzahl	in %	Tage	Anzahl	in %	Tage
1970	2 371	75,1	16,9	601	79,9	10,7
1975	2 286	75,2	15,8	601	76,5	9,5
1980	2 170	73,6	14,2	517	75,6	9,2
1985	2 173	71,8	11,3	517	77,1	8,9
1990	2 115	66,9	12,8	517	77,8	8,8
1995	1 130	86,5	9,8	472	81,6	9,0
1996	1 121	83,9	9,4	507	79,0	9,2
1997	1 082	85,2	9,2	507	70,5	8,7
1998	1 161	86,5	9,3	442	75,9	8,4
1999	1 189	83,0	8,8	370	81,0	8,1
2000	1 179	83,0	8,7	370	81,7	8,0
2001	1 177	84,0	8,8	370	79,5	7,9
2002	1 173	79,1	8,0	356	82,6	7,4
2003	1 162	79,7	8,0	361	80,9	7,4
2004	1 117	81,9	8,2	376	80,0	7,1
2005	1 022	84,5	8,4	457	72,1	5,9
2006	1 029	84,2	8,2	413	82,3	6,5
2007	1 030	84,4	8,4	456	75,5	6,6
2008	1 034	86,3	8,1	456	76,0	6,5
2009	1 056	86,3	8,1	463	75,2	6,5
2010	1 056	85,2	8,0	463	75,6	6,2
2011	1 060	83,5	7,9	463	75,4	6,2
2012	1 028	84,3	7,9	478	72,2	6,4

818 Kennziffern der stationären Versorgung nach Fachrichtungen 2011 und 2012

Quellen: Universität Rostock; Eigenbetrieb „Klinikum Südstadt Rostock“

Fachrichtung	Aufgestellte Betten		Patientenabgang		Nutzungsgrad		Betten	
	2011	2012	2011	2012	2011	2012	2011	2012
	Anzahl		Personen		in %		je 10 000 Einwohner	
Augenheilkunde	24	24	2 228	2 287	85	85	1,2	1,2
Chirurgie	279	276	10 708	10 462	81	82	13,7	13,5
Frauenheilkunde und Geburtshilfe	133	136	7 227	7 170	63	64	6,5	6,7
Hals-Nasen-Ohren-Heilkunde	35	30	2 314	2 252	74	82	1,7	1,5
Haut- und Geschlechtskrankheiten	26	20	1 045	1 095	68	92	1,3	1,0
Herzchirurgie	36	36	679	738	71	81	1,8	1,8
Innere Medizin	420	431	18 106	17 052	83	76	20,6	21,1
Kinderchirurgie	17	17	1 272	1 313	74	70	0,8	0,8
Kinderheilkunde	72	67	3 387	3 360	66	70	3,5	3,3
Kinder- und Jugendpsychiatrie	35	35	367	364	101	98	1,7	1,7
Mund-Kiefer-Gesichtschirurgie	21	19	957	1 033	80	88	1,0	0,9
Neurochirurgie	23	28	812	784	99	84	1,1	1,4
Neurologie	89	90	3 202	3 132	85	81	4,4	4,4
Nuklearmedizin (Therapie)	10	9	843	776	77	74	0,5	0,4
Orthopädie	50	41	1 781	1 745	68	78	2,4	2,0
Psychiatrie und Psychotherapie	146	146	2 886	2 881	100	100	7,1	7,1
Psychotherapeutische Medizin	15	15	118	100	107	105	0,7	0,7
Strahlentherapie	44	41	960	1 035	80	82	2,2	2,0
Urologie	47	44	2 568	2 636	77	84	2,3	2,2

819 Ärzte und Zahnärzte in Krankenhäusern nach Fachgebieten 1992 bis 2012

Quellen: Universität Rostock; Eigenbetrieb „Klinikum Südstadt Rostock“

Fachgebiet	1992	1996	2000	2002	2004	2006	2008	2010	2011	2012
	Personen									
Zahnärzte	44	40	28	20	18	17	18	19	22	25
<u>darunter:</u> weiblich	26	22	13	10	8	8	8	9	10	12
Ärzte	535	501	558	555	636	638	669	750	748	768
<u>darunter:</u> weiblich	255	203	206	199	206	257	275	337	343	360
<u>darunter:</u>										
Anästhesiologie	34	37	38	38	42	59	63	65	67	68
Anatomie	3	3	3
Arbeitsmedizin	3	6	7	6	.	4	3	4	4	4
Augenheilkunde	7	7	6	6	6	5	5	5	4	4
Chirurgie	37	33	31	35	41	43	44	45	43	46
Diagnostische Radiologie	25	20	17	19	19	15	15	14	14	14
Frauenheilkunde und Geburtshilfe	26	18	23	18	16	20	27	30	30	32
Hals-Nasen-Ohrenheilkunde	8	5	6	10	9	7	7	7	7	8
Haut- und Geschlechtskrankheiten	6	6	4	4	8	5	.	3	3	5
Herzchirurgie	.	3	5	5	8	7	6	5	4	4
Innere Medizin	67	59	57	52	58	62	65	76	71	71
Kinderchirurgie	-	4	.	.	.	3	3	4	4	4
Kinderheilkunde	42	33	27	25	22	29	27	23	22	20
Kinder- und Jugendpsychiatrie	5	4	4	4	3	3	4	5	5	5
Klinische Pharmakologie	.	3	3	.	.	3	3	3	3	3
Laboratoriumsmedizin	.	3	3	5	5	5	3	5	5	5
Mikrobiologie und Infektionsepidemiologie	8	8	9	9	10	9	8	9	11	11
Mund-Kiefer-Gesichtschirurgie	8	3	5	6	9	6	4	3	3	3
Neurologie	7	4	7	11	6	11	13	14	15	18
Orthopädie	9	7	6	6	9	7	6	10	12	12
Pathologie	10	7	7	7	8	6	3	3	4	4
Pharmakologie und Toxikologie	8	5	5	7	4
Physiologie	7	6	5	6	6	5	4	4	4	4
Psychiatrie und Psychotherapie	11	12	9	13	10	10	11	9	9	12
Rechtsmedizin	5	6	5	5	7	6	5	4	4	3
Strahlentherapie	6	5	7	5	6	7	7	8	9	9
Transfusionsmedizin	3	3	3	5	.	3
Urologie	14	9	10	9	6	7	7	9	11	7
Ärzte (einschließlich Assistenz- ärzte) ohne bzw. in einer ersten Weiterbildung	152	162	228	230	286	267	300	361	359	373

820 Nichtärztliches Personal in Krankenhäusern 1992 bis 2012

Quellen: Universität Rostock; Eigenbetrieb „Klinikum Südstadt Rostock“

Ausgewählte Berufsgruppen	1992	1996	2000	2002	2004	2006	2008	2010	2011	2012
	Personen									
Nichtärztliches Personal insgesamt	3 737	3 298	3 208	3 221	3 230	3 210	3 254	3 426	3 462	3 617
<u>darunter:</u> weiblich	3 201	2 847	2 766	2 777	2 721	2 679	2 702	2 877	2 838	2 871
<u>darunter:</u> Personal im Pflegedienst insgesamt	1 160	1 174	1 194	1 227	1 205	1 186	1 180	1 245	1 273	1 335
<u>davon:</u> Gesundheits- und Krankenpflegerin/-pfleger	799	952	982	1 004	985	956	955	999	1 026	1 071
Krankenpflegehelfer/-innen	58	58	45	44	43	33	35	27	28	34
Gesundheits- und Kinderkrankenpflegerin/-pfleger	234	142	142	143	147	143	137	142	143	142
Sonstiges Pflegepersonal	69	22	25	36	30	54	53	77	76	88
Personal im medizinisch-technischen Dienst	1 087	901	877	865	861	842	884	937	950	974
<u>darunter:</u> Medizinisch-technische Assistenten/-innen	240	222	208	198	185	180	173	172	163	169
Medizinisch-technische Radiologieassistenten/-innen	99	92	93	102	97	93	98	98	105	98
Medizinisch-technische Laboratoriumsassistenten/-innen	31	26	20	18	19	18	22	24	22	21
Apothekenpersonal	58	43	45	54	47	49	50	56	56	56
Krankengymnasten/-innen und Physiotherapeuten/-innen	66	51	47	49	44	43	46	51	50	53
Psychologen/-innen und Psychotherapeuten/-innen	16	9	15	16	15	18	14	28	29	41
Sozialarbeiter/-innen	-	5	14	15	14	4	4	5	4	9
Diätassistenten/-innen	12	10	8	7	8	4	4	5	4	4
Sonstiges medizinisch-technisches Personal	558	439	422	401	426	428	468	493	513	516
Personal im Funktionsdienst insgesamt	402	366	363	387	367	376	403	420	421	441
<u>davon:</u> Personal im Operationsdienst	111	118	111	110	104	104	116	119	121	121
Personal in der Anästhesie	58	47	59	68	72	83	93	84	86	91
Personal in der Funktionsdiagnostik	16	25	26	25	31	23	20	27	29	29
Personal in der Endoskopie	5	9	10	10	11	15	15	16	16	16
Personal in der Ambulanz und in Polikliniken	125	73	76	75	65	74	88	94	91	89
Festangestellte Hebammen/ Entbindungspfleger	37	20	24	24	23	18	19	24	24	25
Beschäftigungs- , Arbeits- und Ergotherapeuten/-innen	5	6	6	8	9	10	12	9	11	19
Personal im Krankentransportdienst	7	20	21	23	19	14	-	-	-	.
Sonstiges Personal im Funktionsdienst	38	48	30	44	33	35	39	47	43	50
Klinisches Hauspersonal	198	156	147	138	129	122	120	118	114	114
Wirtschafts- und Versorgungsdienst	335	218	197	196	193	139	121	112	129	132
Technischer Dienst	137	122	115	113	109	98	91	96	94	92
Verwaltungsdienst	364	322	299	289	288	306	290	299	308	331
Sonderdienste	34	26	16	6	6	17	15	14	13	14

821 Entbindungen und Geburten in Krankenhäusern 1992 bis 2012

Quelle: Eigenbetrieb „Klinikum Südstadt Rostock“

Merkmal	1992	1996	2000	2002	2004	2006	2008	2010	2011	2012
	Anzahl/Personen									
Krankenhäuser mit Entbindungen	2	2	2	2	2	1	1	1	1	1
Entbundene Frauen	1 655	1 937	2 249	2 132	2 305	2 360	2 645	2 941	2 813	2 885
<u>und zwar:</u>										
Entbindungen durch Zangengeburt	243	156	142	94	93	67	49	44	44	48
Vakuumentraktion	35	26	48	39	24	30	58	84	95	84
Kaiserschnitt	196	271	452	485	607	670	738	811	757	723
Entbundene Frauen mit Komplikationen	128	287	25	10	201
Wegen Fehlgeburt behandelte Frauen	186	269	573	57
Geborene Kinder insgesamt	1 676	1 963	2 304	2 176	2 362	2 436	2 705	3 017	2 882	2 948
<u>davon:</u>										
lebend geboren	1 667	1 953	2 292	.	2 349	2 425	2 683	2 998	2 861	2 922
tot geboren	9	10	12	.	13	11	22	19	21	26

822 Vorsorge- oder Rehabilitationseinrichtungen 1999 bis 2012

Quelle: Statistisches Amt Mecklenburg-Vorpommern

Jahr	Einrichtungen	Aufgestellte Betten	Betten je 10 000 Einwohner
	Anzahl		
1999	1	60	2,9
2000	1	64	3,2
2001	1	64	3,2
2002	1	71	3,6
2003	1	80	4,0
2004	1	76	3,8
2005	1	76	3,8
2006	1	76	3,8
2007	1	76	3,8
2008	1	76	3,8
2009	1	76	3,8
2010	1	76	3,8
2011	1	76	3,7
2012	1	76	3,7

823 Niedergelassene Ärzte, Zahnärzte und Apotheken 1991 bis 2012

Quellen: Kassenzahnärztliche Vereinigung Mecklenburg-Vorpommern; Kassenärztliche Vereinigung Mecklenburg-Vorpommern; Apothekenverband Mecklenburg-Vorpommern

Merkmal	1991	1992	1996	2000	2002	2004	2006	2008	2010	2011	2012
	Personen/Anzahl										
Niedergelassene Ärzte insgesamt	223	333	389	407	413	430	439	437	440	430	425
<u>davon nach Fachgebieten:</u>											
Allgemeinmedizin	98	133	136	128	125	124	120	114	111	106	106
Anästhesiologie	.	4	8	12	12	13	12	13	11	11	9
Augenheilkunde	15	19	24	22	22	20	20	17	17	19	18
Chirurgie	3	10	15	16	16	16	17	18	17	17	17
Haut- und Geschlechtskrankheiten	6	12	17	15	15	15	14	13	13	13	14
Frauenheilkunde und Geburtshilfe	19	27	33	34	34	35	35	35	36	38	35
Hals-Nasen-Ohrenheilkunde	8	14	16	16	16	16	16	16	16	17	16
Innere Medizin	26	37	43	48	53	49	54	55	52	48	49
Neurologie	6	16	20	22	22	22	23	24	20	20	20
Nuklearmedizin	3	3	3	3	3
Orthopädie	6	10	16	18	18	18	18	18	18	19	18
Kinderheilkunde	28	34	34	31	31	29	28	26	27	25	25
Pathologie	3	3	6	6	7
Psychologische Psychotherapie	.	.	.	15	19	39	43	45	50	53	54
Psychotherapie	6	10	11	10
Radiologische Diagnostik	.	8	9	10	9	10	12	11	11	11	11
Urologie	.	4	10	10	10	10	10	10	10	9	9
Ärzte ohne eine der vorgenannten Gebietstätigkeiten	.	.	.	4	5	8	9	10	12	4	4
Niedergelassene Zahnärzte	117	185	218	215	212	215	196	213	211	211	209
Apotheken	22	28	44	47	47	48	48	50	52	52	51

824 Niedergelassene Ärzte, Zahnärzte und Apotheken nach Stadtbereichen 1992 bis 2012

Quellen: : Kassenzahnärztliche Vereinigung Mecklenburg-Vorpommern; Kassenärztliche Vereinigung Mecklenburg-Vorpommern; Apothekenverband Mecklenburg-Vorpommern

Jahr/Stadtbereich	Niedergelassene Ärzte		Niedergelassene Zahnärzte		Apotheken	
	insgesamt	je 10 000 Einwohner	insgesamt	je 10 000 Einwohner	insgesamt	je 10 000 Einwohner
	Personen			Anzahl		
1992	333	13,8	185	7,7	28	1,2
1996	389	17,6	218	9,9	44	2,0
2000	407	20,3	215	10,7	47	2,3
2002	413	20,8	212	10,7	47	2,4
2004	430	21,6	215	10,8	48	2,4
2006	439	22,0	196	9,8	48	2,4
2008	437	21,7	213	10,6	50	2,5
2010	440	21,7	211	10,5	52	2,6
2011	430	21,1	211	10,3	52	2,5
2012 insgesamt	425	20,9	209	10,3	51	2,5
<u>davon:</u>						
A Warnemünde	21	26,5	11	13,9	3	3,8
B Rostock-Heide
C Lichtenhagen	8	5,7	8	5,7	1	0,7
D Groß Klein	15	11,6	10	7,8	2	1,6
E Lütten Klein	60	35,3	20	11,8	7	4,1
F Evershagen	17	10,3	9	5,4	3	1,8
G Schmarl	10	12,1	6	7,2	1	1,2
H Reutershagen	22	12,2	11	6,1	3	1,7
I Hansaviertel	13	15,3	9	10,6	3	3,5
J Gartenstadt/Stadtweide	3	9,2	.	3,1	.	.
K Kröpeliner-Tor-Vorstadt	61	31,4	33	17,0	7	3,6
L Südstadt	43	29,2	10	6,8	4	2,7
M Biestow
N Stadtmitte	102	55,3	49	26,6	12	6,5
O Brinckmansdorf	3	.	4	4,9	.	.
P Dierkow-Neu	18	16,9	6	5,6	2	1,9
Q Dierkow-Ost	.	.	4	36,2	.	.
R Dierkow-West	.	.	3	25,3	.	.
S Toitenwinkel	17	12,9	11	8,3	2	1,5
T Gehlsdorf	5	12,6	3	7,6	1	2,5
U Rostock-Ost

825 Ärzte, Zahnärzte und Apotheker 1991 bis 2012

Quelle: Statistisches Amt Mecklenburg-Vorpommern

Jahr	Ärzte ¹		Zahnärzte ¹		Apotheker	
	insgesamt	Einwohner je Arzt	insgesamt	Einwohner je Zahnarzt	insgesamt	Einwohner je Apotheker
	Personen					
1991 ²	1 230	231	308	800	88	2 800
1992 ²	1 230	228	313	777	94	2 587
1993 ²	1 184	234	322	744	91	2 632
1994	1 100	214	319	739	102	2 312
1996	1 133	204	315	711	111	2 018
1998	1 191	174	322	644	115	1 804
1999	1 199	172	328	627	118	1 743
2000	1 202	168	269	751	117	1 727
2001	1 184	168	268	742	117	1 700
2002	1 206	164	275	721	117	1 695
2003	1 185	167	252	787	120	1 652
2004	1 215	164	252	790	125	1 591
2005	1 217	164	266	749	115	1 733
2006	1 232	162	281	711	122	1 638
2007	1 255	160	275	729	112	1 789
2008	1 290	156	261	770	122	1 648
2009	1 291	156	270	746	126	1 599
2010	1 341	151	274	740	127	1 596
2011	1 379	148	273	748	143	1 428
2012	1 403	145	280	725	134	1 514

¹ Angaben der Berufskammer (siehe Vorbemerkungen)

² 1991 bis 1993 einschl. Ärzte im Landkreis

826 Betreute psychisch Kranke durch das Gesundheitsamt 1992 bis 2012

Quelle: Hansestadt Rostock, Gesundheitsamt

Jahr/ Im Alter von ... bis unter ... Jahren	Betreute Kranke insgesamt	Und zwar einschließlich Doppeldiagnosen			
		Psychisch Kranke	Geistig Behinderte	Suchtkranke	
				Alkohol/ Medikamente	andere Betäubungsmittel
	Personen				
1992	1 265	336	498	412	19
1994	821	408	159	228	26
1995	853	532	88	223	10
1996	894	562	89	223	20
1997	1 137	620	187	296	34
1998	1 113	676	111	290	36
1999	1 142	690	125	292	35
2000	1 129	712	94	296	27
2001	970	628	83	231	28
2002	1 039	649	66	280	44
2003	1 103	699	82	308	14
2004	1 461	805	196	391	69
2005	1 525	1 050	161	302	12
2006	1 050	856	23	155	16
2007	1 088	873	29	168	18
2008	1 108	870	43	171	24
2009	1 199	939	28	202	30
2010	1 215	837	165	207	6
2011	1 842	1 166	305	345	26
2012 insgesamt	1 890	1 197	340	331	22
davon:					
0 - 20	82	46	34	-	.
20 - 30	502	291	151	46	14
30 - 40	342	234	65	38	5
40 - 60	716	429	78	208	.
60 - 80	198	149	10	39	-
80 und älter	50	48	.	-	-

827 Schwerbehinderte nach Geschlecht und Altersgruppen 1995 bis 2011

Quelle: Statistisches Amt Mecklenburg-Vorpommern

Jahr	Schwerbehinderte insgesamt	Davon		Davon im Alter von ... bis unter ... Jahren									
		männlich	weiblich	unter 15		15 - 25		25 - 60		60 - 65		65 und älter	
				insgesamt	darunter weiblich	insgesamt	darunter weiblich	insgesamt	darunter weiblich	insgesamt	darunter weiblich	insgesamt	darunter weiblich
		Personen											
1995	13 458	6 475	6 983	440	185	488	202	5 502	2 888	1 589	754	5 439	2 954
1997	16 252	7 609	8 643	423	179	535	212	6 397	3 285	1 861	960	7 036	4 007
1999	16 990	7 826	9 164	332	135	586	251	6 029	3 061	2 208	1 123	7 835	4 594
2001	18 481	8 519	9 962	298	120	613	240	6 149	3 045	2 524	1 272	8 897	5 285
2003	19 363	8 919	10 444	268	112	606	226	6 108	2 997	2 512	1 267	9 869	5 842
2005	17 031	7 983	9 048	242	97	566	218	5 574	2 718	1 960	1 014	8 689	5 001
2007	17 421	8 228	9 193	269	116	546	207	5 803	2 821	1 667	852	9 136	5 197
2009	17 858	8 397	9 461	298	112	505	202	5 918	2 891	1 544	796	9 593	5 460
2011	18 755	8 813	9 942	380	141	506	214	6 020	2 906	1 919	985	9 930	5 696

828 Schwerbehinderte nach Grad der Behinderung 1995 bis 2011

Quelle: Statistisches Amt Mecklenburg-Vorpommern

Jahr	Schwerbehinderte insgesamt	Davon nach dem Grad der Behinderung von ...					
		50	60	70	80	90	100
		Personen					
1995	13 458	4 305	2 335	1 612	1 894	541	2 771
1997	16 252	5 095	2 756	2 086	2 247	695	3 373
1999	16 990	5 398	2 825	2 217	2 353	727	3 470
2001	18 481	6 008	3 105	2 315	2 504	779	3 770
2003	19 363	6 352	3 213	2 345	2 643	804	4 006
2005	17 031	5 217	2 813	2 061	2 332	772	3 836
2007	17 421	5 382	2 945	2 082	2 397	767	3 848
2009	17 858	5 575	2 976	2 135	2 501	753	3 918
2011	18 755	6 024	3 140	2 249	2 664	771	3 907

829 Schwerbehinderte nach Art der schwersten Behinderung 1995 bis 2011

Quelle: Statistisches Amt Mecklenburg-Vorpommern

Merkmal	1995	1999	2001	2003	2005	2009	2011
	Personen						
Schwerbehinderte insgesamt	13 458	16 990	18 481	19 363	17 031	17 858	18 755
<u>davon:</u>							
Verlust oder Teilverlust von Gliedmaßen	257	241	230	217	172	131	132
Funktionseinschränkung							
von Gliedmaßen	2 397	2 812	2 946	3 020	2 653	2 844	2 833
der Wirbelsäule und des Rumpfes, Deformation des Brustkorbes	685	849	1 008	1 110	1 967	1 138	1 221
Blindheit und Sehbehinderung	1 081	1 370	1 488	1 513	1 287	1 213	1 241
Sprach- oder Sprechstörungen, Taubheit Schwerhörigkeit, Gleichgewichtsstörungen	707	958	1 070	1 145	1 084	1 064	1 102
Verlust einer Brust oder beider Brüste, Entstellungen u.a.	304	436	564	596	489	562	606
Beeinträchtigung der Funktion von inneren Organen bzw. Organsystemen	4 525	5 379	5 419	5 500	4 586	4 495	4 700
Querschnittslähmung, zerebrale Störungen, geistig-seelische Behinderungen, Suchtkrankheiten	2 485	3 302	3 579	3 887	3 586	4 108	4 532
Sonstige	1 017	1 643	2 177	2 375	2 107	2 303	2 388

830 Bestattungen 1991 bis 2012

Quellen: Hansestadt Rostock, Veterinär- und Lebensmittelüberwachungsamt; Hansestadt Rostock, Amt für Stadtgrün, Naturschutz und Landschaftspflege; Kirchengemeinde Toitenwinkel; Evangelisch-Lutherische Pfarre Biestow

Jahr	Bestattungen insgesamt	Davon			
		Erde	Urnen	Urnengemeinschaftsanlagen/ -biotop und Gemeinschaftsanlage für Urne und Erde	Ascheverstreuerung
1991	2 670	527	1 598	463	82
1992	2 328	541	1 403	295	89
1993	2 336	454	1 435	350	97
1994	2 350	424	1 418	444	64
1995	2 287	423	1 334	466	64
1996	2 248	382	1 308	472	86
1997	2 114	361	1 178	500	75
1998	2 137	328	1 174	542	93
1999	2 106	292	1 103	615	96
2000	2 018	278	1 042	589	109
2001	2 089	294	1 054	634	107
2002	1 998	251	975	672	100
2003	2 146	251	927	832	136
2004	2 052	200	900	818	134
2005	1 997	208	807	832	150
2006 ¹	1 943	164	802	831	146
2007	2 034	177	836	899	899
2008	1 958	162	786	880	130
2009	2 096	152	804	1 009	131
2010	2 121	155	786	1 020	160
2011	2 101	146	704	1 110	141
2012 insgesamt	2 165	120	756	1 134	155
<u>davon:</u>					
Städtische Friedhöfe					
Neuer Friedhof Rostock	1 178	62	504	612	-
Westfriedhof	355	23	83	94	155
Neuer Friedhof Warnemünde	367	14	115	238	-
RuheForst Rostocker Heide	130	-	-	130	-
Kirchliche Friedhöfe					
Friedhof Biestow	48	14	29	5	-
Friedhof Toitenwinkel	87	7	25	55	-

¹ ab III. Quartal 2006 einschließlich Bestattungen im RuheForst Rostocker Heide

831 Tollwutuntersuchungsergebnisse 1989 bis 2012

Quelle: Hansestadt Rostock, Veterinär- und Lebensmittelüberwachungsamt

Jahr	Untersuchungen insgesamt	Darunter	Davon untersuchte ...	
		positiv	Wildtiere	Haustiere
Anzahl				
1989	86	14	35	51
1990	58	3	28	30
1991	27	5	14	13
1992	78	-	61	17
1994	38	-	29	9
1996	47	-	39	8
1997	45	-	39	6
1998	76	-	66	10
1999	54	-	46	8
2000	38	-	34	4
2001	66	-	64	2
2002	37	-	33	4
2003	76	-	68	8
2004	36	-	27	9
2005	20	-	18	2
2006	45	1	42	3
2007	43	-	43	-
2008	16	-	16	-
2009	8	-	8	-
2010	15	-	15	-
2011	7	-	6	1
2012	14	-	14	-

832 Ergebnisse der Lebensmittelüberwachung 1994 bis 2012

Quelle: Hansestadt Rostock, Veterinär- und Lebensmittelüberwachungsamt

Jahr	Objekte ¹	Objektkontrollen insgesamt	Lebensmittelproben insgesamt	Bemängelte Objekte	Verwarn-/ Bußgelder
1994	2 184	5 645	1 711	968	27
1995	2 374	5 832	1 659	1 027	32
1996	2 549	6 187	1 267	1 088	34
1998	2 305	6 319	1 330	1 031	44
1999	2 261	6 520	1 338	1 102	76
2000	2 114	5 999	1 338	966	96
2001	2 003	5 601	1 281	814	113
2002	2 142	6 091	1 207	800	54
2003	2 316	8 079	1 102	814	73
2004 ¹	2 719	6 094	976	804	73
2005	2 507	6 456	988	834	58
2006	2 604	6 032	1 182	1 010	55
2007	2 949	5 101	1 029	956	59
2008	3 099	5 391	1 026	1 004	25
2009	3 202	4 649	1 025	825	9
2010	3 188	4 680	950	752	11
2011	3 228	4 484	884	890	12
2012	3 246	4 503	959	839	13

¹ höhere Objektzahl durch die IGA und Friseur/Kosmetik

833 Ergebnisse der Lebensmittelüberwachung 2011 und 2012

Quelle: Hansestadt Rostock, Veterinär- und Lebensmittelüberwachungsamt

Kontrollobjekte	Objekte ¹		Objektkontrollen insgesamt		Lebensmittelproben insgesamt		Bemängelte Objekte		Verwarn- und Bußgelder	
	2011	2012	2011	2012	2011	2012	2011	2012	2011	2012
	Anzahl									
Erzeuger (Urproduktion)	64	65	5	7	6	4	.	-	-	-
Hersteller (incl. Abpacker)	25	25	184	182	48	53	6	3	-	-
<u>darunter:</u>										
Fisch-, Krusten-, Schalentiere	5	5	49	34	10	14	-	-	-	-
Fleisch und Fleischerzeugnisse	.	.	73	85	16	16	-	-	-	-
Getränke	.	.	8	19	5	3	.	.	-	-
Halbfertig- und Fertiggerichte	.	.	12	7	-	-	-	-	-	-
Großhändler, Lebensmittellager	123	122	374	581	72	50	13	11	5	-
<u>darunter:</u>										
Großhändler, Im-/Export	50	31	317	549	46	23	7	.	.	-
Lebensmittellager	64	89	53	52	23	27	6	8	.	-
Lebensmitteleinzelhandel	1 857	1 849	2 054	2 130	610	662	268	196	-	.
<u>darunter:</u>										
Einzelhandelsgeschäfte/Märkte	106	103	242	262	418	458	40	42	-	-
Fleischereifilialen	26	29	84	99	64	82	19	24	-	-
Fischfilialen	3	3	8	12	5	5	.	.	-	-
Molkereiproduktfilialen	-	.	-	-
Bäckereifilialen	106	109	127	140	8	4	54	43	-	-
Obst-/Gemüsefilialen	15	12	26	25	7	5	6	7	-	-
Reformhäuser/Drogerien	51	47	52	45	41	34	.	.	-	-
Kioske/Minimärkte	42	49	40	48	4	9	15	6	-	.
Tankstellen-Shops	24	24	15	20	.	.	5	6	-	-
Wochenmärkte, Volksfeste	51	55	63	64	-	-	8	3	-	-
Ambulanter Lebensmittelhandel	918	903	1 124	1 312	20	34	95	66	-	.
Gemeinschaftsverpflegung	269	277	346	358	3	12	130	134	.	-
<u>darunter:</u>										
Groß-/Betriebsküchen > 100 Essen	55	56	105	107	.	11	38	38	.	-
Küchen/Kantinen < 100 Essen	57	58	86	93	.	-	38	36	-	-
Essenausgabestellen	157	163	155	158	.	.	54	60	-	-
Öffentliche Gastronomie	819	822	1 393	1 135	83	112	436	463	3	8
<u>darunter:</u>										
Speisegaststätten	315	316	466	490	36	41	211	206	.	5
Schankwirtschaften	159	159	108	122	-	.	51	47	-	.
Cafes, Milchbars, Eisdielen	74	73	89	114	24	30	29	36	-	-
Imbissseinrichtungen	220	222	337	363	21	22	131	127	.	.
Hersteller, Direktvermarktung, Gewerbebetriebe	71	86	128	110	62	66	35	32	3	3
<u>darunter:</u>										
Fisch und Fischerzeugnisse	13	20	33	25	.	9	.	7	.	.
Fleischereien	5	4	5	4	3	-	.	.	-	-
Bäckereien	11	7	19	15	.	5	7	5	.	.
Konditoreien	8	8	21	18	7	4	5	5	.	-
Hersteller von Speiseeis	24	24	37	41	41	42	12	12	-	-
Insgesamt	3 228	3 246	4 484	4 503	884	959	890	839	12	13

¹ höhere Objektzahl durch Friseur/Kosmetik

834 Empfänger laufender Hilfe zum Lebensunterhalt 1994 bis 2011

Quelle: Statistisches Amt Mecklenburg-Vorpommern

Im Alter von ... bis unter ... Jahren	1994	1998	2000	2002	2004	2005 ¹	2006	2008	2010	2011
	Personen/Altersjahre									
<u>Empfänger laufender Hilfe zum Lebensunterhalt insgesamt</u>										
unter 3	388	945	937	990	1 129	6	11	12	26	18
3 - 7	294	550	469	657	932	10	16	25	31	24
7 - 11	196	591	419	447	568	13	7	17	33	37
11 - 15	183	529	422	529	589	23	17	19	26	27
15 - 18	103	315	245	319	408	13	6	9	7	11
18 - 21	99	508	374	459	565	39	38	36	27	31
21 - 25	227	792	796	1 060	1 280	63	71	80	72	65
25 - 30	317	820	738	984	1 311	67	78	93	110	116
30 - 40	498	1 486	1 162	1 314	1 647	101	98	155	174	186
40 - 50	269	970	892	1 080	1 296	171	167	204	227	218
50 - 60	194	520	451	624	856	114	132	180	219	230
60 und älter	89	552	649	703	332	167	183	224	231	221
Insgesamt	2 857	8 578	7 554	9 166	10 913	787	825	1 054	1 183	1 184
Durchschnittsalter	24,4	27,4	28,2	28,1	26,1	43,2	44,3	44,1	43,1	42,8
<u>darunter: Empfänger laufender Hilfe zum Lebensunterhalt weiblich</u>										
unter 3	182	483	434	473	534	3	5	7	14	12
3 - 7	132	282	226	322	438	6	8	9	19	13
7 - 11	106	272	213	212	269	6	.	11	24	26
11 - 15	91	275	206	255	285	14	9	12	13	12
15 - 18	53	160	129	139	180	7	.	3	.	7
18 - 21	67	316	238	279	330	17	10	20	9	12
21 - 25	169	503	496	658	801	11	23	31	28	34
25 - 30	199	500	445	547	733	26	24	39	39	40
30 - 40	275	805	643	710	874	35	40	63	62	69
40 - 50	122	450	399	492	647	57	49	77	81	77
50 - 60	93	258	238	317	432	38	45	72	71	82
60 und älter	56	355	405	411	156	93	114	127	129	116
Insgesamt	1 545	4 659	4 072	4 815	5 679	324	331	471	494	500
Durchschnittsalter	24,9	28,0	29,2	28,7	26,4	45,0	49,0	46,3	44,0	43,0

¹ Angaben ab 2005 sind mit den Vorjahren nicht mehr vergleichbar (siehe Vorbemerkungen)

835 Empfänger laufender Hilfe zum Lebensunterhalt nach Altersgruppen 2012

Quelle: Statistisches Amt Mecklenburg-Vorpommern

Im Alter von ... bis unter ... Jahren	Empfänger laufender Hilfe zum Lebensunterhalt			
	insgesamt		davon	
			männlich	weiblich
	Personen/Altersjahre	in %	Personen/Altersjahre	
unter 3	16	1,3	5	11
3 - 7	31	2,6	14	17
7 - 11	35	2,9	14	21
11 - 15	31	2,6	15	16
15 - 18	12	1,0	5	7
18 - 21	29	2,4	18	11
21 - 25	81	6,8	48	33
25 - 30	111	9,3	73	38
30 - 40	193	16,1	121	72
40 - 50	201	16,8	129	72
50 - 60	232	19,3	148	84
60 und älter	228	19,0	94	121
Insgesamt	1 200	100	697	503
Durchschnittsalter	42,5	X	42,2	43,0

836 Bedarfsgemeinschaften von Empfängern laufender Hilfe zum Lebensunterhalt außerhalb von Einrichtungen 1994 bis 2012

Quelle: Statistisches Amt Mecklenburg-Vorpommern

Typ der Bedarfsgemeinschaft	Bedarfsgemeinschaften am 31. Dezember										
	1994	1996	1998	2000	2002	2004	2005 ¹	2006	2008	2011	2012
	Anzahl										
Bedarfsgemeinschaften außerhalb von Einrichtungen insgesamt	1 522	2 734	4 656	4 228	5 187	6 212	196	225	303	499	513
<u>davon:</u> mit Haushaltsvorstand	1 335	2 386	4 040	3 682	4 543	5 446	146	177	236	401	425
<u>davon:</u>											
Ehepaare ohne Kinder unter 18 Jahren	63	130	220	259	326	325	-	3	.	7	12
Ehepaare mit Kindern unter 18 Jahren	108	212	390	278	344	383	-	-	-	.	-
Nichteheliche Lebensgemeinschaften ohne Kinder unter 18 Jahren	19	40	71	69	107	135	-	-	-	.	.
Nichteheliche Lebensgemeinschaften mit Kindern unter 18 Jahren	30	64	139	135	209	287	-	-	-	-	-
einzelnen nachgewiesene Haushaltsvorstände	626	1 189	2 072	1 896	2 404	2 859	142	167	229	378	393
<u>davon:</u>											
männlich	396	769	1 202	1 110	1 436	1 742	86	107	134	231	247
weiblich	230	420	870	786	968	1 117	56	60	95	147	146
Haushaltsvorstände männlich mit Kindern unter 18 Jahren	18	20	31	24	30	58	-	-	.	-	.
Haushaltsvorstände weiblich mit Kindern unter 18 Jahren	471	731	1 117	1 021	1 123	1 399	4	7	4	14	17
ohne Haushaltsvorstand	169	291	522	442	513	608	47	45	66	76	61
anderweitig nicht erfasst	18	57	94	104	131	158	3	3	.	22	27
<u>davon:</u>											
mit Personen unter 18 Jahren	690	1 111	1 814	1 616	1 900	2 386	41	38	51	-	-
ohne Personen unter 18 Jahren	832	1 623	2 842	2 612	3 287	3 826	155	187	252	-	-
<u>davon:</u>											
die in 1-Personen-Haushalten leben	561	1 188	2 087	2 007	2 482	3 064	134	185	251	-	-
die in 2-Personen-Haushalten leben	409	672	1 152	1 112	1 294	1 507	39	31	33	-	-
die in 3-Personen-Haushalten leben	311	490	770	657	848	983	20	7	13	-	-
die in 4-Personen-Haushalten leben	171	262	453	307	396	466	.	-	.	-	-
die in 5-Personen-Haushalten leben	43	84	140	96	115	135	.	.	-	-	-
die in 6-und-mehr-Personen-Haushalten leben	27	38	54	49	52	57	-	.	.	-	-

¹ Angaben ab 2005 sind mit den Vorjahren nicht mehr vergleichbar (siehe Vorbemerkungen)

837 Empfänger von Leistungen nach dem 5. bis 9. Kapitel SGB XII nach Hilfearten 2005 bis 2012 ¹

Quelle: Statistisches Amt Mecklenburg-Vorpommern

Hilfeart	2005	2006	2008	2011	2012
	Personen				
Empfänger von Leistungen nach dem 5. bis 9. Kapitel SGB XII insgesamt ¹	3 507	3 785	4 976	5 467	5 473
<u>und zwar:</u>					
Hilfen zur Gesundheit	36	117	60	50	20
Eingliederungshilfe für behinderte Menschen	2 584	2 647	3 574	3 755	3 762
Hilfe zur Pflege	719	881	997	1 317	1 425
Hilfe zur Überwindung sozialer Schwierigkeiten und Hilfe in anderen Lebenslagen	224	259	444	656	595
<u>und zwar:</u>					
außerhalb von Einrichtungen ¹	1 281	1 421	2 177	2 593	2 578
<u>und zwar:</u>					
Eingliederungshilfe für behinderte Menschen	752	720	1 305	1 549	1 565
Hilfe zur Pflege	347	461	481	434	515
Hilfe zur Überwindung sozialer Schwierigkeiten und Hilfe in anderen Lebenslagen	191	219	424	641	583
in Einrichtungen ¹	2 285	2 429	2 850	2 914	2 927
<u>und zwar:</u>					
Eingliederungshilfe für behinderte Menschen	1 883	1 977	2 311	2 233	2 233
Hilfe zur Pflege	373	427	519	886	910
Hilfe zur Überwindung sozialer Schwierigkeiten und Hilfe in anderen Lebenslagen	34	43	22	15	15

¹ Empfänger mehrerer verschiedener Hilfen werden bei jeder Hilfeart gezählt
Mehrfachzählungen sind nur insoweit ausgeschlossen, als sie aufgrund der Meldungen erkennbar waren

838 Empfänger von Leistungen nach dem 5. bis 9. Kapitel SGB XII nach Altersgruppen 2005 bis 2012

Quelle: Statistisches Amt Mecklenburg-Vorpommern

Im Alter von ...bis unter Jahren	Empfänger insgesamt	Und zwar			
		männlich	weiblich	außerhalb von Einrichtungen	in Einrichtungen
		Personen/Altersjahre			
2005 insgesamt	3 507	2 046	1 461	1 281	2 285
0 - 18	870	561	309	349	529
18 - 40	1 082	671	411	348	760
40 - 65	1 014	655	359	337	700
65 und älter	541	159	382	247	296
Durchschnittsalter	36,7	32,6	42,5	37,0	36,5
2006 insgesamt	3 785	2 232	1 553	1 421	2 429
0 - 18	978	637	341	475	534
18 - 40	1 086	699	387	301	798
40 - 65	1 022	675	347	293	741
65 und älter	699	221	478	352	356
Durchschnittsalter	37,6	33,0	44,0	37,2	37,5
2008 insgesamt	4 976	2 891	2 085	2 177	2 850
0 - 18	1 180	766	414	646	564
18 - 40	1 422	871	551	501	928
40 - 65	1 488	936	552	582	912
65 und älter	886	318	568	448	446
Durchschnittsalter	38,5	34,7	43,8	37,4	39,1
2011 insgesamt	5 467	3 064	2 403	2 593	2 914
0 - 18	1 483	856	627	787	717
18 - 40	1 485	895	590	721	768
40 - 65	1 561	1 002	559	719	853
65 und älter	938	311	627	366	576
Durchschnittsalter	37,7	34,5	41,7	34,7	40,1
2012 insgesamt	5 473	2 991	2 482	2 587	2 927
0 - 18	1 454	803	651	773	716
18 - 40	1 467	891	576	703	766
40 - 65	1 521	937	584	691	831
65 und älter	1 031	360	671	420	614
Durchschnittsalter	38,6	35,6	42,3	35,8	40,8

839 Empfänger von bedarfsorientierter Grundsicherung im Alter und bei Erwerbsminderung 2003 bis 2012

Quelle: Statistisches Amt Mecklenburg-Vorpommern

Merkmal	2003	2004	2005	2006	2008	2012	2011	2012
	Personen							
Empfänger insgesamt	1 180	1 618	2 160	2 214	2 459	2 540	2 742	2 916
<u>davon:</u>								
voll erwerbsgemindert	619	894	1 133	1 189	1 343	1 491	1 643	1 785
18 bis unter 65 Jahren	561	724	1 027	1 025	1 116	1 049	1 099	1 131
65 Jahre und älter								
<u>davon:</u>								
außerhalb von Einrichtungen	690	1 170	1 661	1 714	1 963	2 062	2 282	2 455
<u>davon:</u>								
voll erwerbsgemindert	221	544	753	815	972	1 124	1 283	1 423
18 bis unter 65 Jahren	469	626	908	899	991	938	999	1 032
65 Jahre und älter								
in Einrichtungen	490	448	499	500	496	478	460	461
<u>davon:</u>								
voll erwerbsgemindert	398	350	380	374	371	367	360	362
18 bis unter 65 Jahren	92	98	119	126	125	111	100	99
65 Jahre und älter								

840 Empfänger von Asylbewerberleistungen 1995 bis 2012

Quelle: Statistisches Amt Mecklenburg-Vorpommern

Jahr	Regel- leistungs- empfänger insgesamt	Und zwar			Empfänger von besonderen Leistungen insgesamt	Davon		Darunter Leistungen bei Krank- heit, Schwanger- schaft und Geburt
		männlich	weiblich	mit Grund- leistungen		männlich	weiblich	
Personen								
1995	195	.	.	60	75	.	.	.
1996	501	333	168	292	257	162	95	126
1998	526	337	189	526	314	188	126	278
2000	393	268	192	76	13	7	6	7
2002	418	268	150	338	300	168	132	231
2004	352	226	126	307	318	198	120	276
2005	318	207	111	203	292	186	106	187
2006	323	211	112	189	275	177	98	172
2007	251	164	87	135	214	144	70	129
2008	232	144	88	100	183	119	64	93
2009	240	143	97	126	96	62	34	80
2010	349	224	125	253	249	168	81	247
2011	362	225	137	293	341	214	127	284
2012	383	247	136	342	364	237	127	323

841 Reine Ausgaben nach Hilfearten 2006 bis 2012

Quelle: Statistisches Amt Mecklenburg-Vorpommern

Merkmal	2006	2008	2011	2012
	1 000 EUR			
Ausgaben insgesamt	45 003	49 620	57 626	61 056
<u>darunter:</u>				
Hilfe zum Lebensunterhalt				
außerhalb von Einrichtungen	1 060	1 663	2 357	2 981
innerhalb von Einrichtungen	-	2 632	2 849	2 877
Grundsicherung im Alter und bei Erwerbsminderung ¹				
außerhalb von Einrichtungen	6 316	7 788	10 141	11 259
innerhalb von Einrichtungen	1 853	2 024	2 040	2 229
Eingliederungshilfe für behinderte Menschen				
außerhalb von Einrichtungen	1 122	5 840	7 103	7 585
innerhalb von Einrichtungen	26 557	22 288	24 781	24 986
Hilfe zur Pflege				
außerhalb von Einrichtungen	1 400	1 593	2 282	2 122
innerhalb von Einrichtungen	1 617	2 232	3 835	4 257
Hilfen zur Gesundheit und Erstattungen an Krankenkassen ²	3 859	2 807	1 598	1 661

¹ in den Ausgaben für die Grundsicherung im Alter und bei Erwerbsminderung sind keine Kosten für abgeschlossene Gutachten enthalten

² einschließlich Erstattungen an Krankenkassen für die Übernahme der Krankenbehandlung

842 Anzahl der Renten nach Rentenarten in der Rentenversicherung 2000 bis 2012

Quelle: Deutsche Rentenversicherung Bund

Jahr	Renten insgesamt	Davon								Renten nach Art. 2 RÜG	
		Renten nach SGB VI insgesamt	davon				davon				
			Renten wegen verminderter Erwerbsfähigkeit	Renten wegen Alters	Renten wegen Todes insgesamt	Witwenrenten	Witwerrenten	Erziehungsrenten	Waisenrenten		
											Anzahl
2000	64 644	64 379	7 221	42 505	14 653	11 829	1 348	66	1 410	265	
2001	65 527	65 278	7 055	43 402	14 821	11 909	1 424	67	1 421	249	
2002	65 906	65 710	6 860	44 341	14 509	11 605	1 480	59	1 365	196	
2003	66 890	66 702	6 547	45 582	14 573	11 555	1 564	60	1 394	188	
2004	67 774	67 593	6 225	46 720	14 648	11 622	1 658	56	1 312	181	
2005	68 255	68 080	5 826	47 662	14 592	11 483	1 743	52	1 314	175	
2006	68 664	68 495	5 705	48 131	14 659	11 500	1 822	48	1 289	169	
2007	69 106	68 946	5 706	48 566	14 674	11 438	1 923	48	1 265	160	
2008	68 799	68 607	5 432	48 449	14 726	11 448	2 017	47	1 214	192	
2009	69 529	69 349	5 696	48 925	14 728	11 577	2 037	39	1 075	180	
2010	69 756	69 578	5 829	48 980	14 769	11 598	2 104	36	1 031	178	
2011	70 182	70 007	6 106	48 951	14 950	11 705	2 194	35	1 016	175	
2012	70 345	70 171	6 282	48 857	15 032	11 762	2 254	35	981	174	

843 Durchschnittliche monatliche Rentenzahlbeträge nach Rentenarten in der Rentenversicherung 2000 bis 2012

Quelle: Deutsche Rentenversicherung Bund

Jahr	Durchschnittliche monatliche Rentenzahlbeträge insgesamt	Davon								Renten nach Art. 2 RÜG	
		Renten nach SGB VI insgesamt	davon				davon				
			Renten wegen verminderter Erwerbsfähigkeit	Renten wegen Alters	Renten wegen Todes insgesamt	Witwenrenten	Witwerrenten	Erziehungsrenten	Waisenrenten		
											EUR
2000	721,87	723,76	673,61	815,86	481,32	547,40	218,36	655,00	169,36	262,93	
2001	738,72	740,54	685,10	834,64	491,37	560,99	222,82	676,55	168,30	259,78	
2002	761,83	763,32	697,66	857,10	507,74	580,52	241,73	744,22	167,15	264,15	
2003	771,52	772,96	697,49	866,71	513,65	590,04	249,72	756,36	166,14	258,97	
2004	766,21	767,57	685,73	858,56	512,14	587,55	252,04	763,47	162,12	257,92	
2005	764,63	765,94	683,62	854,84	508,43	585,28	257,85	754,20	159,59	257,34	
2006	764,71	765,97	675,30	855,03	508,84	586,45	260,66	772,77	157,38	253,75	
2007	763,84	765,03	662,25	853,95	510,73	589,50	270,72	740,40	154,69	248,46	
2008	770,31	771,79	677,97	860,49	514,60	594,72	271,56	728,28	154,57	241,17	
2009	796,65	798,09	675,54	890,38	538,90	618,24	285,03	762,46	157,47	239,34	
2010	793,52	794,94	667,21	887,74	537,61	616,45	286,58	755,41	155,44	237,79	
2011	794,61	796,00	666,62	890,08	540,80	620,53	289,60	800,02	155,75	237,54	
2012	809,68	811,10	674,22	908,32	552,33	632,90	299,70	783,03	158,46	237,68	

844 Anzahl der Renten und durchschnittliche monatliche Rentenzahlbeträge in der Rentenversicherung nach Geschlecht 2000 bis 2012

Quelle: Deutsche Rentenversicherung Bund

Jahr	Renten insgesamt	Davon		Durchschnittliche monatliche Rentenzahlbeträge	Davon	
		männlich	weiblich		männlich	weiblich
	Anzahl			EUR		
2000	64 644	32 927	31 717	721,87	831,13	608,46
2001	65 527	33 373	32 154	738,72	848,42	624,85
2002	65 906	33 417	32 489	761,83	876,17	644,22
2003	66 890	33 863	33 027	771,52	885,89	654,25
2004	67 774	34 315	33 459	766,21	877,74	651,83
2005	68 255	34 630	33 625	764,63	873,76	652,23
2006	68 664	34 881	33 783	764,71	871,16	654,79
2007	69 106	35 102	34 004	763,84	868,41	655,88
2008	68 799	34 939	33 860	770,31	874,13	663,19
2009	69 529	35 233	34 296	796,65	899,95	690,52
2010	69 756	35 278	34 478	793,52	892,63	692,11
2011	70 182	35 436	34 746	794,61	890,64	696,67
2012	70 345	35 566	34 779	809,68	903,31	713,94

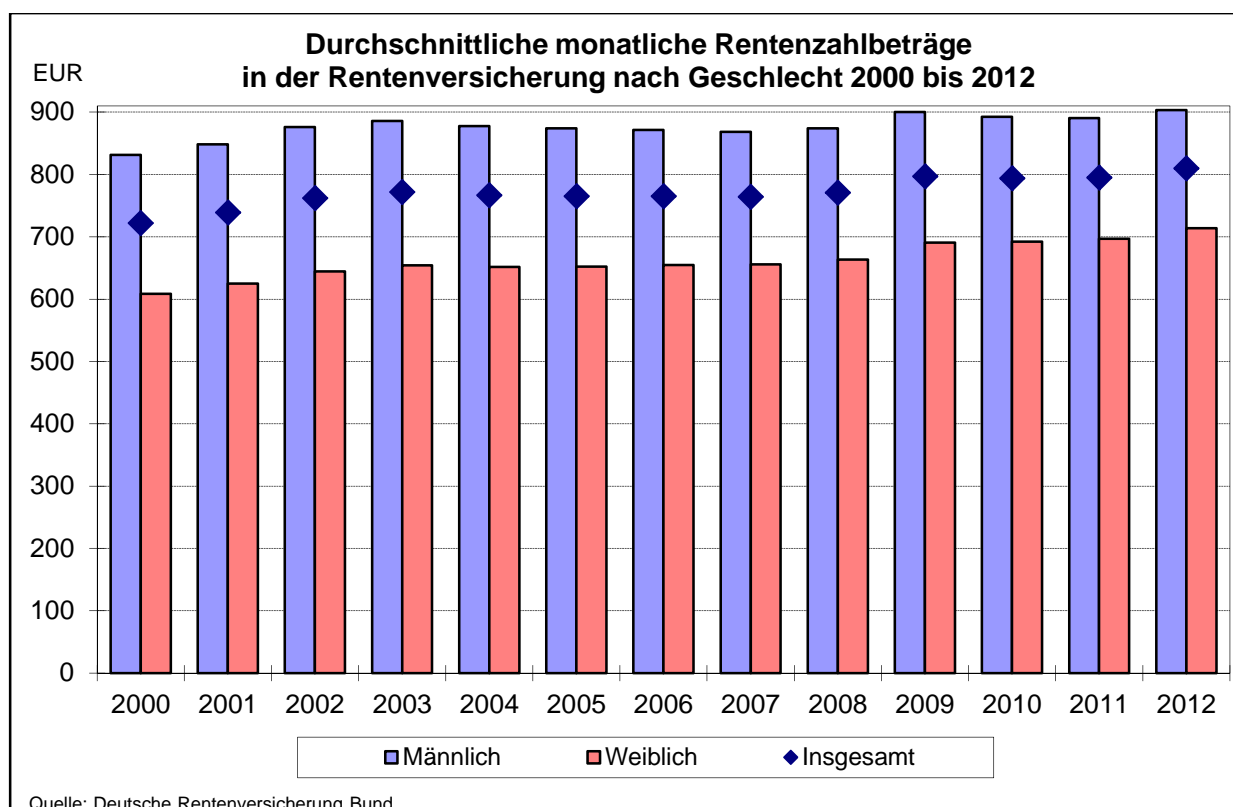

845 Alten- und Pflegeheime 1955 bis 2012

Quelle: Hansestadt Rostock, Amt für Jugend und Soziales

Jahr	Alten- und Pflegeheime (vollstationär)	Plätze in Alten- und Pflegeheimen
	Anzahl	
1955	6	382
1960	7	620
1965	8	657
1970	9	749
1975	7	981
1980	7	1 037
1985	8	1 489
1990	9	1 741
1995	8	1 472
1999 ¹	11	1 506
2000	11	1 494
2002	13	1 542
2004	14	1 475
2006	16	1 454
2008 ²	17	1 532
2009	21	1 865
2010	25	2 137
2011	24	2 281
2012	24	2 281

¹ ab 1999 einschließlich der Pflegeplätze der Einrichtungen: Michaelshof, Psychiatrisches Pflegeheim und Hospiz

² Stand : 31.01.2008

846 Platzkapazität der Alten- und Pflegeheime 1996 bis 2012

Quelle: Hansestadt Rostock, Amt für Jugend und Soziales

Einrichtung	Träger	Vorhandene Plätze					
		1996	2000	2004	2008	2011	2012
		Anzahl					
Seniorenzentrum Stadtweide	Arbeiterwohlfahrt Rostock	135	100	100	100	100	100
Alternative WohnOase	Arbeiterwohlfahrt Rostock	-	-	-	-	46	46
Pflegewohnen „Am Wasserturm“	Arbeiterwohlfahrt Rostock	-	-	-	-	110	110
PflegeWohnPark Groß Klein „Haupthaus“ und „Haus am Park“	Rostocker Heimstiftung	451	391	354	355	320	320
Pflegeheime Toitenwinkel I und II	Rostocker Heimstiftung	318	318	216	218	214	214
Pflegeheim Reutershagen	Rostocker Heimstiftung	-	-	108	108	108	108
PflegeWohnPark Lütten Klein	Rostocker Heimstiftung	-	-	-	-	100	100
Seniorenvilla	Rostocker Heimstiftung	-	-	-	-	-	-
DRK Seniorenwohnanlage Evershagen und Pflegeheim Südstadt	Deutsches Rotes Kreuz	420	420	328	288	312	312
DRK Seniorenwohnanlage Evershagen Fachpflegeeinrichtung für Menschen im Wachkoma	Deutsches Rotes Kreuz	-	-	-	15	15	15
Maria-Martha-Haus	Rostocker Stadtmission	36	34	36	36	39	39
Jakobi-Stift	Rostocker Stadtmission	-	-	-	75	75	75
Katholisches Altenpflegeheim „St. Franziskus“	Caritas Mecklenburg e.V.	51	53	80	80	80	80
Pflegeheim Warnemünde „Rolf Grund“	Volkssolidarität	25	25	70	70	70	70
Pflegeresidenz Wutschke	Herr Wutschke	-	-	-	-	46	46
RENAFAN ServiceLeben Holzhalbinsel	Renafan GmbH	-	-	-	-	130	130
KerVita Senioren-Zentrum „Am Botanischen Garten“	KerVita Betriebs GmbH	-	-	-	-	139	139
KerVita Senioren-Zentrum „An der Warnow“	KerVita Betriebs GmbH	-	-	-	-	120	120
Pflegeheim Südhus in der Südstadt	Südhus GmbH	-	-	30	30	30	30
Pflegeheim Südhus Nord in Toitenwinkel	Südhus GmbH	-	-	-	-	70	70
Hospiz am Klinikum	Hansestadt Rostock	.	6	6	10	10	10
Psychiatrisches Pflegeheim	Arbeiter Samariter Bund mbH	.	32	32	32	32	32
Der Michaelshof	Diakonie	.	115	115	115	115	115
Insgesamt		1 436	1 494	1 475	1 532	2 281	2 281

847 Belegung in den Alten- und Pflegeheimen 2012 ¹

Quelle: Hansestadt Rostock, Amt für Jugend und Soziales

Einrichtung	Belegte Plätze insgesamt	Davon		Davon im Alter von ... Jahren		Davon			
		männlich	weiblich	unter 75	75 und älter	keine Pflegestufe	Pflegestufe I	Pflegestufe II	Pflegestufe III
Personen									
Seniorenzentrum Stadtweide	97	29	68	22	75	.	27	51	17
Alternative WohnOase	46	30	16	46	-	-	.	14	31
Pflegewohnen „Am Wasserturm“	108	30	78	24	81	-	47	54	7
PflegeWohnPark Groß Klein „Haupthaus“ und „Haus am Park“	309	97	212	118	191	8	128	141	31
Pflegeheim Toitenwinkel I	102	24	78	12	90	-	30	47	25
Pflegeheim Toitenwinkel II	105	28	77	17	88	-	45	42	17
Pflegeheim Reutershagen	108	17	91	15	93	-	46	48	14
PflegeWohnPark Lütten Klein	100	23	77	22	78	-	30	50	20
DRK Seniorenwohnanlage Evershagen	167	29	138	32	135	.	53	83	30
DRK Pflegeheim Südstadt	141	28	113	18	123	-	34	87	20
DRK Seniorenwohnanlage Evershagen Fachpflegeeinrichtung für Menschen im Wachkoma	15	8	7	13	2	-	-	.	10
Maria-Martha-Haus	39	4	35	4	35	-	14	12	13
Jakobi-Stift	74	17	57	4	70	-	27	35	12
Katholisches Altenpflegeheim "St. Franziskus"	77	15	62	9	68	-	30	39	8
Pflegeheim Warnemünde „Rolf Grund“	69	18	51	9	60	-	23	41	5
Pflegeresidenz Wutschke	46	16	30	4	42	-	13	28	5
RENAFAN ServiceLeben Holzhalbinsel	122	24	98	19	103	-	65	55	.
KerVita Senioren-Zentrum „Am Botanischen Garten“	128	31	97	17	111	-	64	54	10
KerVita Senioren-Zentrum „An der Warnow“	115	32	83	18	97	-	54	51	10
Pflegeheim Südhuis in der Südstadt	30	8	22	2	28	-	5	12	13
Pflegeheim Südhuis Nord in Toitenwinkel	70	16	54	14	56	-	34	24	12
Hospiz im Klinikum	10	5	5	4	6	-	10	-	-
Psychiatrisches Pflegeheim	31	19	12	30	.	7	15	8	.
Insgesamt	2 109	548	1 561	473	1 636	18	795	977	313

¹ ohne Angaben der Einrichtung: Der Michaelshof

848 Leistungsempfänger der Pflegeversicherung 1999 bis 2011 (am 15. Dezember)

Quelle: Statistisches Amt Mecklenburg-Vorpommern

Jahr	Leistungsempfänger					
	insgesamt	ambulante Pflege	davon		Pflegegeld ¹	je 1 000 Einwohner
			stationäre Pflege			
			insgesamt	darunter Dauerpflege		
Personen						
1999	4 339	1 007	1 368	1 367	1 964	21
2001	4 322	1 096	1 459	1 458	1 767	22
2003	4 608	1 265	1 646	1 477	1 797	23
2005	4 828	1 294	1 571	1 525	1 963	24
2007	5 369	1 450	1 601	1 494	2 318	27
2009	6 067	1 576	1 798	1 776	2 693	30
2011	7 027	1 718	2 299	2 272	3 010	34

¹ ohne Empfänger von Kombinationsleistungen, die bereits bei der ambulanten und stationären Pflege berücksichtigt sind

849 Pflegedienste 1999 bis 2011 (am 15. Dezember)

Quelle: Statistisches Amt Mecklenburg-Vorpommern

Jahr	Pflege- dienste insgesamt	Personal in Pflege- diensten insgesamt	Von Pflegediensten betreute Pflegebedürftige				Pflege- bedürftige je Pflege- dienst	Pflege- bedürftige je 1 000 Einwohner
			insgesamt	davon				
				Pflege- stufe I	Pflege- stufe II	Pflege- stufe III		
Personen								
Anzahl								
1999	39	397	1 007	520	420	67	26	5
2001	39	436	1 096	652	396	48	28	6
2003	33	449	1 265	762	417	86	38	6
2005	34	478	1 294	810	407	77	38	6
2007	34	518	1 450	929	430	92	43	7
2009	39	608	1 576	1 022	466	88	40	8
2011	42	773	1 718	1 115	486	117	41	8

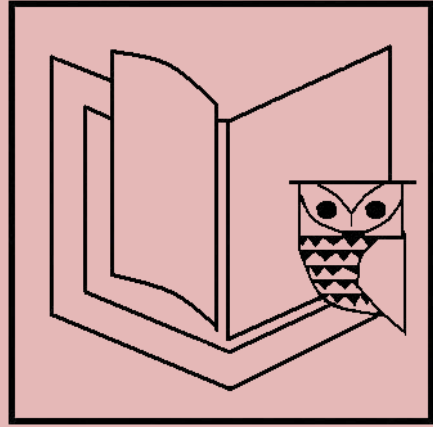

9

Bildung

Vorbemerkungen

Die **allgemeinbildenden Schulen** in der Hansestadt Rostock sind nach den Schularten:

- Grundschulen
- Regionale Schulen
- Gesamtschulen
- Gymnasien
- Förderschulen
- Abendgymnasien

strukturiert.

Im Sinne des § 12 des Schulgesetzes für das Land Mecklenburg-Vorpommern können verschiedene allgemeinbildende Schularten organisatorisch verbunden werden. Neben den reinen Schularten gibt es folgende **Organisationsformen** in der Hansestadt Rostock:

- Grundschulen
- Grundschulen mit Orientierungsstufe
- Regionale Schulen
- Kooperative Gesamtschulen ohne gymnasialer Oberstufe
- Kooperative Gesamtschulen mit gymnasialer Oberstufe
- Kooperative Gesamtschulen mit gymnasialer Oberstufe und Grundschule
- Integrierte Gesamtschulen ohne gymnasialer Oberstufe
- Integrierte Gesamtschulen ohne gymnasialer Oberstufe mit Grundschule
- Integrierte Gesamtschulen mit gymnasialer Oberstufe
- Integrierte Gesamtschulen mit gymnasialer Oberstufe und Grundschule
- Gymnasien
- Gymnasien mit Grundschule
- Waldorfschulen
- Förderschulen
- Abendgymnasien

Absolventen/Abgänger sind Schüler **der allgemeinbildenden Schulen**, die im Verlaufe oder am Ende des Schuljahres mit einem Abschluss- bzw. Abgangszeugnis eine allgemeinbildende Schulart verlassen, unabhängig davon, ob sie (zum Erwerb zusätzlicher Abschlussqualifikationen) an eine andere allgemeinbildende Schulart wechseln.

Die **Studentenstatistik** beinhaltet die Ergebnisse folgender **Hochschulen**:

- Universität Rostock
- Private Hanseuniversität Rostock (nur Studienjahr 2007/2008 mit 4 Studenten)
- Hochschule für Theater und Musik
- Fachbereich Seefahrt Warnemünde der Hochschule Wismar, University of Technology, Business and Design

Tabellen	Seite
901 Schüler der allgemeinbildenden Schulen nach rechtlichem Status der Schule 1992 bis 2012	269
902 Schüler der allgemeinbildenden Schulen nach Schularten 1992 bis 2012	270
903 Einschulungen in den allgemeinbildenden Schulen insgesamt 1994 bis 2012	270
904 Allgemeinbildende Schulen nach Schularten 1996 bis 2012	271
905 Hauptberufliche Lehrkräfte an allgemeinbildenden Schulen 1995 bis 2011	272
906 Hauptberufliche Lehrkräfte an allgemeinbildenden Schulen nach Schularten, Geschlecht und Beschäftigungsumfang 2005 bis 2011	272
907 Klassen und Schüler der allgemeinbildenden Schulen nach Schularten - Schuljahr 2012/2013 -	273
908 Klassen und Schüler nach Schularten und Stadtbereichen - Schuljahr 2012/2013 -	273
909 Klassen und Schüler nach Schularten und Klassenstufen - Schuljahr 2012/2013 -	275
910 Förderschulen - Schuljahr 2012/2013 -	276
911 Absolventen/Abgänger nach Beendigung der Vollzeitschulpflicht zum Ende des Schuljahres nach Abschlussarten 1992/1993 bis 2011/2012	277
912 Berufsschulen 1960 bis 1990	278
913 Fachschulen 1960 bis 1990	278
914 Berufliche Schulen 1991 bis 2012	279
915 Berufliche Schulen nach Stadtbereichen - Schuljahr 2012/2013 -	279
916 Lehrkräfte an beruflichen Schulen 1995 bis 2012	280
917 Öffentliche berufliche Schulen 1992/1993 bis 2011/2012	281
918 Öffentliche berufliche Schulen - Schuljahr 2012/2013 -	281
919 Absolventen/Abgänger der beruflichen Schulen nach Abschlussarten 1994/1995 bis 2011/2012	282
920 Auszubildende insgesamt nach Ausbildungsbereichen 2010 bis 2012	282
921 Auszubildende insgesamt nach Geschlecht und Ausbildungsjahr 2010 bis 2012	282
922 Auzubildende und Umschüler im Bereich der Industrie- und Handelskammer 1994 bis 2012	283
923 Neu abgeschlossene Ausbildungsverträge im Bereich der Industrie- und Handels- kammer 1998 bis 2012	284
924 Auzubildende und Umschüler in Handwerksbetrieben 1992 bis 2012	285
925 Studierende an Hochschulen 1955 bis 2012	286
926 Studierende der Universität Rostock nach Wissenschaftszweigen 1930 bis 1991	287
927 Studierende der Universität Rostock nach Fächergruppen 1992 bis 2012	288
928 Studierende der Universität Rostock nach Herkunftsgebieten 2003 bis 2012	289
929 Studierende der Hochschule für Musik und Theater nach Herkunftsgebieten 2003 bis 2012	290
930 Bestandene Abschlussprüfungen an der Universität Rostock nach Fächergruppen, Prüfungsgruppen und Fachsemestern 1993 bis 2012	291
931 Hochschulpersonal der Universität Rostock 1992 bis 2012	292
932 Bestandene Abschlussprüfungen an der Hochschule für Musik und Theater Rostock 1994 bis 2012	293
933 Hochschulpersonal der Hochschule für Musik und Theater Rostock 1994 bis 2012	293
934 Schüler, Lehrkräfte, Unterrichtsstunden und Veranstaltungen in Musikschulen 1992 bis 2012	294
935 Schülerbelegung in den Musikschulen 1993 bis 2013	294
936 Veranstaltungen in den Musikschulen 1992 bis 2012	295
937 Volkshochschule 1982 bis 1992	295
938 Hauptberuflich Beschäftigte und Ausgaben der Volkshochschule 1993 bis 2012	296
939 Neben- und freiberufliche Kursleiter, Kurse, Unterrichtsstunden und Belegungen an der Volkshochschule 1993 bis 2012	296
940 Kurse, Unterrichtsstunden und Belegungen nach Programmbereichen an der Volkshochschule 1998 bis 2012	297

		Seite
941	Teilnehmer an den Kursen nach Alter und Programmbereichen an der Volkshochschule 1998 bis 2012	298
942	Kurse, Unterrichtsstunden, Belegungen im Programmbereich „Sprachen“ an der Volkshochschule 1992 bis 2012	299
943	Sonstige Veranstaltungen der Volkshochschule 1998 bis 2012	299

Karten und Abbildungen

Schüler der allgemeinbildenden Schulen nach Schularten	269
Auszubildende der Industrie- und Handelskammer 1994 bis 2012	284

901 Schüler der allgemeinbildenden Schulen nach rechtlichem Status der Schule 1992 bis 2012

Quelle: Hansestadt Rostock, Amt für Schule und Sport

Schuljahr	Schüler					
	insgesamt	darunter weiblich	davon			
			an öffentliche Schulen		an Schulen in freier Trägerschaft	
			insgesamt	darunter weiblich	insgesamt	darunter weiblich
Personen						
1992/1993	37 440	18 575	36 632	18 279	808	296
1994/1995	36 460	18 100	35 488	17 664	972	436
1995/1996	35 129	17 293	34 148	16 832	981	461
1996/1997	33 812	16 637	32 782	16 156	1 030	481
1997/1998	31 892	15 633	30 833	15 700	1 059	500
1998/1999	29 335	14 406	28 108	13 832	1 227	574
1999/2000	27 025	13 254	25 580	12 562	1 445	692
2000/2001	24 717	12 103	23 121	11 326	1 596	777
2001/2002	23 475	11 493	21 797	10 688	1 678	805
2002/2003	21 552	10 529	19 746	9 658	1 806	871
2003/2004	20 163	9 822	18 241	8 868	1 922	954
2004/2005	18 950	9 244	16 885	8 217	2 065	1 027
2005/2006	17 836	8 722	15 570	7 579	2 266	1 143
2006/2007	16 773	8 257	14 307	6 997	2 466	1 260
2007/2008	15 871	7 793	13 251	6 469	2 620	1 324
2008/2009	14 809	7 094	11 997	5 714	2 812	1 380
2009/2010	14 934	7 158	11 916	5 775	3 018	1 383
2010/2011	15 384	7 385	12 070	5 768	3 314	1 617
2011/2012	15 988	7 720	12 482	6 023	3 506	1 697
2012/2013	16 542	8 024	12 850	6 225	3 692	1 799

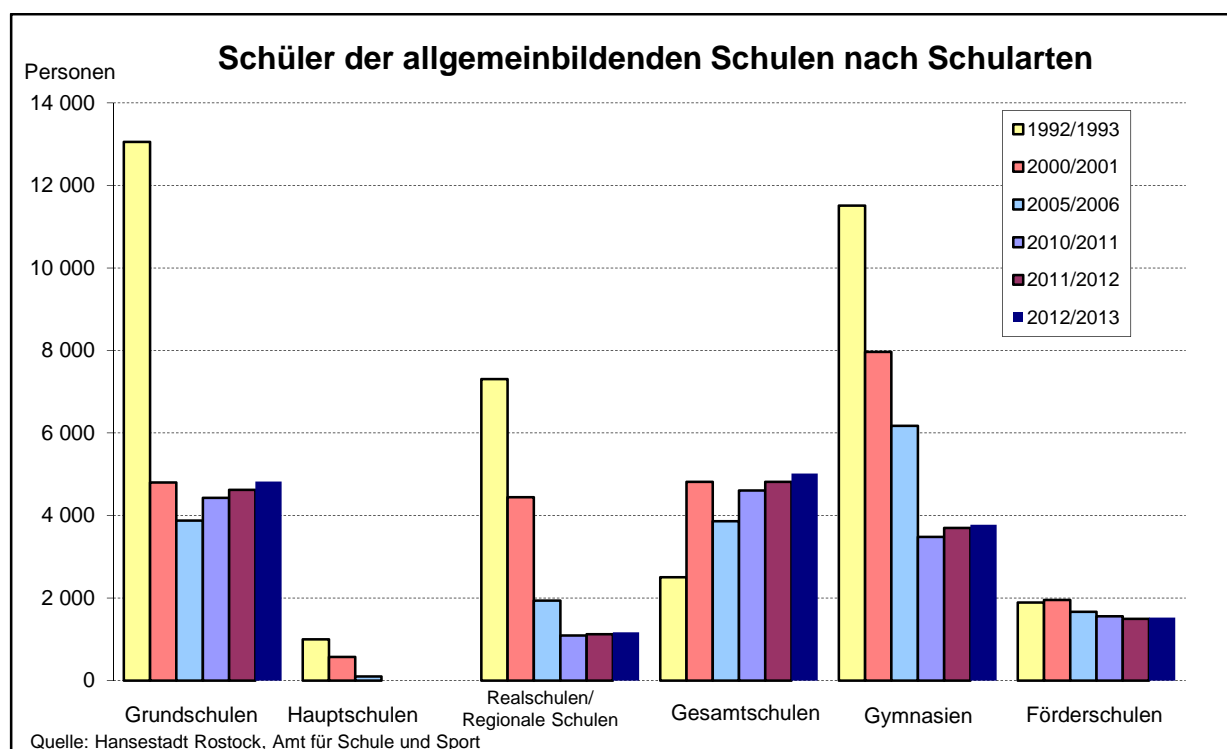

902 Schüler der allgemeinbildenden Schulen nach Schularten 1992 bis 2012

Quelle: Hansestadt Rostock, Amt für Schule und Sport

Schuljahr	Insgesamt	Davon						
		Grund- schulen	Haupt- schulen	Real- schulen/ Regionale Schulen ¹	Gesamt- schulen	Gymnasien	Abend- gymnasium	Förder- schulen ²
Personen								
1992/1993	37 440	13 055	1 003	7 309	2 506	11 510	163	1 894
1994/1995	36 460	12 364	1 063	6 693	3 679	10 495	174	1 992
1996/1997	33 812	11 073	966	6 197	4 138	9 251	156	2 031
1998/1999	29 335	8 082	700	5 193	4 723	8 413	168	2 056
2000/2001	24 717	4 798	571	4 443	4 815	7 967	164	1 959
2002/2003	21 552	3 548	407	3 403	4 609	7 593	176	1 816
2004/2005	18 950	3 840	245	2 369	3 949	6 646	167	1 734
2005/2006	17 836	3 880	99	1 942	3 865	6 176	202	1 672
2006/2007	16 773	4 172	-	1 700	3 726	5 379	247	1 549
2007/2008	15 871	4 348	-	1 462	3 641	4 687	222	1 511
2008/2009	14 809	4 212	-	1 372	3 720	3 832	217	1 456
2009/2010	14 934	4 304	-	1 430	3 720	3 670	229	1 581
2010/2011	15 384	4 429	-	1 092	4 611	3 482	209	1 561
2011/2012	15 988	4 624	-	1 125	4 814	3 704	223	1 498
2012/2013	16 542	4 825	-	1 171	5 019	3 780	216	1 531
Anteil in %								
1992/1993	100	34,9	2,7	19,5	6,7	30,7	0,4	5,1
1994/1995	100	33,9	2,9	18,4	10,1	28,8	0,5	5,5
1996/1997	100	32,7	2,9	18,3	12,2	27,4	0,5	6,0
1998/1999	100	27,6	2,4	17,7	16,1	28,7	0,6	7,0
2000/2001	100	19,4	2,3	18,0	19,5	30,2	0,7	7,9
2002/2003	100	16,5	1,9	15,8	21,4	35,2	0,8	8,4
2004/2005	100	20,3	1,3	12,5	20,8	35,1	0,9	9,2
2005/2006	100	21,8	0,6	10,9	21,7	34,6	1,1	9,4
2006/2007	100	24,9	-	10,1	22,2	32,1	1,5	9,2
2007/2008	100	27,4	-	9,2	22,9	29,5	1,4	9,5
2008/2009	100	28,4	-	9,3	25,1	25,9	1,5	9,8
2009/2010	100	28,8	-	9,6	24,9	24,6	1,5	10,6
2010/2011	100	28,8	-	7,1	30,0	22,6	1,4	10,1
2011/2012	100	28,9	-	7,0	30,1	23,2	1,4	9,4
2012/2013	100	29,2	-	7,1	30,3	22,9	1,3	9,3

¹ Schuljahr 2002/2003 wurden die Regionalen Schulen eingeführt/ab Schuljahr 2004/2005 nur noch Regionale Schulen

² Förderschulen - bis zum Schuljahr 1995/1996 waren das die Sonderschulen

903 Einschulungen in den allgemeinbildenden Schulen insgesamt 1994 bis 2012 ¹

Quelle: Statistisches Amt Mecklenburg-Vorpommern

Schuljahr	Einschulungen		Davon					
	insgesamt	darunter	vorzeitig		fristgemäß		verspätet	
		weiblich	insgesamt	darunter weiblich	insgesamt	darunter weiblich	insgesamt	darunter weiblich
Personen								
94/95	3 269	1 559	66	35	2 787	1 376	416	148
96/97	2 778	1 344	33	24	2 318	1 153	427	167
98/99	1 297	631	23	15	996	524	278	92
00/01	1 002	480	26	16	818	393	158	71
02/03	1 056	529	36	22	905	453	115	54
04/05	1 293	594	45	22	1 140	537	108	35
06/07	1 391	665	41	25	1 262	610	88	30
07/08	1 398	647	50	27	1 282	604	66	16
08/09	1 345	651	53	21	1 224	608	68	22
09/10	1 445	714	50	33	1 349	663	46	18
10/11	1 476	705	55	33	1 367	653	54	19
11/12	1 535	768	48	30	1 419	713	68	25
12/13	1 564	793	46	24	1 427	732	91	37

¹ einschließlich Förderschulen

904 Allgemeinbildende Schulen nach Schularten 1996 bis 2012

Quelle: Hansestadt Rostock, Amt für Schule und Sport

Schuljahr bzw. Stadtbereich	Insgesamt	Davon									
		Grundschulen	Regionale Schulen	Realschulen	Realschulen mit Grundschule	Verbundene Haupt- und Realschulen	Verbundene Haupt- u. Realschulen mit Grundschule	Gesamt-schulen	Gymnasien	Abend-gymnasium	Förder-schulen
Anzahl											
1996 bis 2003											
96/97	90	28	-	5	6	11	3	9	15	1	12
98/99	80	27	-	2	5	9	2	10	12	1	12
99/00	78	25	-	2	5	9	2	10	12	1	12
00/01	74	23	-	2	4	9	2	10	11	1	12
01/02	71	22	-	2	3	10	1	10	11	1	11
02/03	67	20	6	1	3	4	-	10	11	1	11
03/04	60	19	9	-	2	-	-	9	10	1	10
Schuljahr bzw. Stadtbereich	Insgesamt	Davon						Anzahl			
		Grund-schulen	Regionale Schulen	Gesamt-schulen	Gymnasien	Abend-gymnasium	Förderschulen				
2004 bis 2012											
04/05	56	21	7	8	9	1	10				
06/07	54	21	6	8	8	1	10				
07/08	50	20	5	8	7	1	9				
08/09	50	19	5	9	7	1	9				
09/10	51	20	5	9	7	1	9				
10/11	50	19	4	11	6	1	9				
11/12	50	19	4	11	6	1	9				
12/13	50	19	4	11	6	1	9				
<u>darunter:</u> Schulen in freier Trägerschaft											
04/05	5	1	-	2	1	-	1				
06/07	7	1	-	3	2	-	1				
07/08	9	3	-	3	2	-	1				
08/09	9	3	-	3	2	-	1				
09/10	10	4	-	3	2	-	1				
10/11	9	2	-	4	2	-	1				
11/12	9	2	-	4	2	-	1				
12/13	9	2	-	4	2	-	1				
<u>davon:</u> nach Stadtbereichen											
A	2	1	-	-	1	-	-				
C	3	1	1	1	-	-	-				
D	2	1	1	-	-	-	-				
E	5	2	-	-	1	-	2				
F	2	1	-	1	-	-	-				
G	2	1	-	1	-	-	-				
H	5	2	1	-	1	-	1				
J	1	-	-	-	1	-	-				
K	5	2	-	3	-	-	-				
L	5	1	-	3	-	-	1				
N	7	2	-	1	1	1	2				
O	2	2	-	-	-	-	-				
P	2	1	-	-	1	-	-				
S	4	1	1	1	-	-	1				
T	3	1	-	-	-	-	2				

905 Hauptberufliche Lehrkräfte an allgemeinbildenden Schulen 1995 bis 2011

Quelle: Statistisches Amt Mecklenburg-Vorpommern

Schuljahr	Hauptberufliche Lehrkräfte	Darunter		Davon	
		weiblich	beschäftigt		
			vollzeit-	teilzeit-	
Personen					
<u>An allgemeinbildenden Schulen insgesamt</u>					
1995/1996	2 210	1 908	1 663	547	
1996/1997	2 157	1 859	1 601	556	
1998/1999	1 929	1 656	1 453	476	
2000/2001	1 725	1 466	1 162	563	
2002/2003	1 603	1 356	1 034	569	
2006/2007	1 400	1 193	335	1 065	
2008/2009	1 277	1 095	374	903	
2010/2011	1 248	1 072	483	765	
2011/2012	1 245	1 065	589	656	
<u>darunter: an öffentlichen allgemeinbildenden Schulen</u>					
1995/1996	2 130	1 865	1 598	532	
1996/1997	2 074	1 813	1 308	505	
1998/1999	1 836	1 604	1 387	449	
2000/2001	1 604	1 392	1 100	504	
2002/2003	1 460	1 264	966	494	
2006/2007	1 216	1 067	237	979	
2008/2009	1 068	945	277	791	
2010/2011	1 007	890	382	625	
2011/2012	983	863	484	499	

906 Hauptberufliche Lehrkräfte an allgemeinbildenden Schulen nach Schularten, Geschlecht und Beschäftigungsumfang 2005 bis 2011

Quelle: Statistisches Amt Mecklenburg-Vorpommern

Schuljahr	Schulen insgesamt	Davon									
		Vor-klassen	Grund-schulen	Haupt-schulen	Real-schulen	Schulart mit mehreren Bildungsgängen ¹	Inte-grierte Gesamt-schulen	Gym-nasien	Abend-gymna-sium	Förder-schulen	Waldorf-schule
		Personen									
<u>Hauptberufliche Lehrkräfte insgesamt</u>											
05/06	1 442	.	271	.	63	151	242	458	12	221	19
06/07	1 400	.	287	.	17	197	226	420	16	212	20
08/09	1 277	3	297	-	-	190	214	336	16	202	19
09/10	1 267	-	306	-	-	193	205	323	14	206	20
10/11	1 248	-	312	-	-	201	189	323	15	188	20
11/12	1 245	-	312	-	-	216	179	327	13	176	22
<u>darunter: weibliche hauptberufliche Lehrkräfte</u>											
05/06	1 219	.	265	.	46	130	195	351	12	206	10
06/07	1 193	.	283	.	12	165	183	326	15	194	11
08/09	1 095	3	289	-	-	163	175	253	16	184	12
09/10	1 083	-	297	-	-	162	169	243	14	185	13
10/11	1 072	-	304	-	-	170	155	243	15	172	13
11/12	1 065	-	303	-	-	184	142	249	13	159	15
<u>darunter: vollzeitbeschäftigte hauptberufliche Lehrkräfte</u>											
05/06	368	-	37	.	4	9	29	96	.	181	9
06/07	335	3	39	-	.	5	22	80	.	173	10
08/09	374	.	75	-	-	17	21	74	.	172	11
09/10	419	-	89	-	-	31	24	86	4	173	12
10/11	483	-	148	-	-	30	37	102	4	150	12
11/12	589	-	175	-	-	76	62	118	3	149	6

¹ Bildungsgang übergreifende Klassen und Regionale Schulen

907 Klassen und Schüler der allgemeinbildenden Schulen nach Schularten - Schuljahr 2012/2013 -

Quelle: Hansestadt Rostock, Amt für Schule und Sport

Schulart	Klassen	Schüler insgesamt		Davon	
				männlich	weiblich
	Anzahl	Personen	Anteil in %	Personen	
Grundschulen	234	4 825	29,2	2 399	2 426
<u>darunter:</u>					
Kinderkunstakademie ¹	17	339	2,0	163	176
Regionale Schulen	57	1 171	7,1	655	516
Gesamtschulen	235	5 019	30,3	2 467	2 552
<u>darunter:</u>					
Werkstattschule in Rostock ¹	24	524	3,2	261	263
Don-Bosco-Schule ¹	30	713	4,3	353	360
Waldorfschule ¹	13	287	1,7	119	168
Privatschule Universitas ¹	9	93	0,6	55	38
Gymnasien	171	3 780	22,9	1 851	1 929
<u>darunter:</u>					
CJD Christophorusschule ¹	55	1 151	7,0	620	531
ecolea-Internationale Schule ¹	23	482	2,9	255	227
Abendgymnasium	9	216	1,3	128	88
Förderschulen	152	1 531	9,3	1 018	513
<u>darunter:</u>					
St. Michael-Schule ¹	12	103	0,6	67	36
Allgemeinbildende Schulen insgesamt ²	858	16 542	100	8 518	8 024

¹ Schulen in freier Trägerschaft

908 Klassen und Schüler nach Schularten und Stadtbereichen - Schuljahr 2012/2013 -

Quelle: Hansestadt Rostock, Amt für Schule und Sport

Stadtbereich	Klassen	Schüler	Davon		Schüler je Klasse
			männlich	weiblich	
	Anzahl	Personen			
<u>Allgemeinbildende Schulen insgesamt</u>					
A Warnemünde	32	699	353	346	22
C Lichtenhagen	44	942	480	462	21
D Groß Klein	30	549	262	287	18
E Lütten Klein	70	1 139	570	569	16
F Evershagen	56	1 187	579	608	21
G Schmarl	28	504	239	265	18
H Reutershagen	80	1 536	859	677	19
J Gartenstadt/Stadtweide	55	1 151	620	531	21
K Kröpeliner-Tor-Vorstadt	80	1 684	873	811	21
L Südstadt	115	2 216	1 103	1 113	19
N Stadtmitte	115	2 202	1 203	999	16
O Brinckmansdorf	24	514	250	264	21
P Dierkow-Neu	39	792	367	425	20
S Toitenwinkel	57	1 000	513	487	18
T Gehlsdorf	33	427	247	180	13
Insgesamt	858	16 542	8 518	8 024	19

Fortsetzung der Tabelle 908

Stadtbereich	Klassen	Schüler	Davon		Schüler je Klasse
			männlich	weiblich	
	Anzahl	Personen			
<u>Grundschulen</u>					
A Warnemünde	9	217	98	119	24
C Lichtenhagen	14	285	139	146	20
D Groß Klein	18	341	162	179	19
E Lütten Klein	18	395	202	193	22
F Evershagen	21	412	205	207	20
G Schmarl	14	246	123	123	18
H Reutershagen	22	465	239	226	21
K Kröpeliner-Tor-Vorstadt	24	540	284	256	23
L Südstadt	8	156	73	83	20
N Stadtmitte	21	460	228	232	22
O Brinckmansdorf	24	514	250	264	21
P Dierkow-Neu	16	297	158	139	19
S Toitenwinkel	17	324	157	167	19
T Gehlsdorf	8	173	81	92	22
Insgesamt	234	4 825	2 399	2 426	21
<u>Regionale Schulen</u>					
C Lichtenhagen	11	231	130	101	21
D Groß Klein	12	208	100	108	17
H Reutershagen	19	430	270	160	23
S Toitenwinkel	15	302	155	147	20
Insgesamt	57	1 171	655	516	21
<u>Gesamtschulen</u>					
C Lichtenhagen	19	426	211	215	22
F Evershagen	35	775	374	401	22
G Schmarl	14	258	116	142	18
K Kröpeliner-Tor-Vorstadt	56	1 144	589	555	20
L Südstadt	80	1 793	876	917	22
N Stadtmitte	17	359	166	193	21
S Toitenwinkel	14	264	135	129	19
Insgesamt ¹	235	5 019	2 467	2 552	20
<u>Gymnasien</u>					
A Warnemünde	23	482	255	227	21
E Lütten Klein	17	420	170	250	25
H Reutershagen	24	470	242	228	20
J Gartenstadt/Stadtweide	55	1 151	620	531	21
N Stadtmitte	29	762	355	407	26
P Dierkow-Neu	23	495	209	286	22
Insgesamt	171	3 780	1 851	1 929	22
<u>Abendgymnasium</u>					
N Stadtmitte	9	216	128	88	24
Insgesamt	9	216	128	88	24
<u>Förderschulen</u>					
E Lütten Klein	35	324	198	126	9
H Reutershagen	15	171	108	63	11
L Südstadt	27	267	154	113	10
N Stadtmitte	39	405	326	79	10
S Toitenwinkel	11	110	66	44	10
T Gehlsdorf	25	254	166	88	10
Insgesamt	152	1 531	1 018	513	10

909 Klassen und Schüler nach Schularten und Klassenstufen - Schuljahr 2012/2013 - 1

Quelle: Hansestadt Rostock, Amt für Schule und Sport

Merkmal	Klassenstufen												
	1	2	3	4	5	6	7	8	9	10	11	12	13
Anzahl/Personen													
<u>Grundschulen</u>													
Klassen	64	63	58	45	2	2	-	-	-	-	-	-	-
Schüler insgesamt	1 269	1 245	1 198	1 054	35	24	-	-	-	-	-	-	-
<u>darunter:</u> weiblich	641	637	586	527	21	14	-	-	-	-	-	-	-
<u>darunter:</u> <i>in freier Trägerschaft</i>													
Klassen	4	3	3	3	2	2	-	-	-	-	-	-	-
Schüler	84	66	66	64	35	24	-	-	-	-	-	-	-
<u>darunter:</u> weiblich	43	33	33	32	21	14	-	-	-	-	-	-	-
<u>Regionale Schulen</u>													
Klassen	-	-	-	-	15	13	8	9	7	5	-	-	-
Schüler	-	-	-	-	300	295	155	178	150	93	-	-	-
<u>darunter:</u> weiblich	-	-	-	-	127	138	69	76	74	32	-	-	-
<u>Gesamtschulen ²</u>													
Klassen ³	9	8	8	8	33	35	33	27	31	25	9	8	1
Schüler	184	176	184	182	747	796	632	598	663	529	180	136	12
<u>darunter:</u> weiblich	100	85	90	97	378	378	311	332	334	269	93	77	8
<u>darunter:</u> <i>in freier Trägerschaft</i>													
Klassen	7	6	6	6	7	7	9	6	7	6	4	4	1
Schüler	140	132	138	137	156	154	170	139	153	139	80	67	12
<u>darunter:</u> weiblich	76	66	67	70	68	81	85	82	84	72	36	34	8
<u>Gymnasien</u>													
Klassen	2	2	2	2	11	11	24	25	25	23	24	19	1
Schüler	41	44	44	43	224	245	533	571	578	534	502	399	22
<u>darunter:</u> weiblich	19	28	18	19	99	111	274	298	292	294	276	197	4
<u>darunter:</u> <i>in freier Trägerschaft</i>													
Klassen	2	2	2	2	8	8	9	9	9	8	11	7	1
Schüler	41	44	44	43	160	169	189	202	201	178	209	131	22
<u>darunter:</u> weiblich	19	28	18	19	64	73	91	95	100	92	102	53	4
<u>Abendgymnasium</u>													
Klassen	-	-	-	-	-	-	-	-	-	-	3	3	3
Schüler	-	-	-	-	-	-	-	-	-	-	85	66	65
<u>darunter:</u> weiblich	-	-	-	-	-	-	-	-	-	-	35	29	24
<u>Insgesamt</u>													
Klassen ²	75	73	68	55	61	61	65	61	63	53	36	30	5
Schüler	1 494	1 465	1 426	1 279	1 306	1 360	1 320	1 347	1 391	1 156	767	601	99
<u>darunter:</u>													
weiblich	760	750	694	643	625	641	654	706	700	595	404	303	36
in freier Trägerschaft	265	242	248	244	351	347	359	341	354	317	289	198	34

¹ ohne Förderschulen

² Gesamtschule Universitas: Klassenstufe 1 einschließlich Schuleingangsphase und Vorklasse mit 10 Schülern; 9 Schüler der Klassenstufe 9 sind Schüler der Klassenstufe 8 bis 9

910 Förderschulen - Schuljahr 2012/2013 -

Quelle: Hansestadt Rostock, Amt für Schule und Sport

Merkmal	Insgesamt	Davon nach Klassenstufen									
		1	2	3	4	5	6	7	8	9	10
		Anzahl/Personen									
<u>Allgemeine Förderschulen (3)</u>											
Klassen	48	-	-	5	5	7	7	8	6	8	2
Schüler	502	-	-	47	43	70	70	88	71	88	25
<u>davon:</u>											
männlich	303	-	-	21	25	38	52	59	44	50	14
weiblich	199	-	-	26	18	32	18	29	27	38	11
<u>Schule zur individuellen Lebensbewältigung (1)</u>											
		<u>Unter-</u>	<u>Mittel-</u>	<u>Ober-</u>	<u>Ab-</u>						
		<u>stufe</u>	<u>Stufe</u>	<u>stufe</u>	<u>schluß</u>						
Klassen	13	2	3	5	3	-	-	-	-	-	-
Schüler	103	16	25	40	22	-	-	-	-	-	-
<u>davon:</u>											
männlich	69	11	17	28	13	-	-	-	-	-	-
weiblich	34	5	8	12	9	-	-	-	-	-	-
<u>Schule für Körperbehinderte (1)</u>											
Klassen	27	5	3	3	4	3	3	3	1	1	1
Schüler	267	51	38	37	42	22	28	28	7	10	4
<u>davon:</u>											
männlich	154	24	24	18	23	17	20	15	6	4	3
weiblich	113	27	14	19	19	5	8	13	1	6	1
<u>Schule für Erziehungsschwierige (1)</u>											
Klassen	19	2	1	3	3	1	1	4	2	2	-
Schüler	164	19	9	26	26	9	9	33	17	16	-
<u>davon:</u>											
männlich	151	18	9	21	26	8	9	32	15	13	-
weiblich	13	1	-	5	-	1	-	1	2	3	-
<u>Sprachheilgrundschule (1)</u>											
Klassen	20	3	6	7	4	-	-	-	-	-	-
Schüler	241	36	64	78	63	-	-	-	-	-	-
<u>davon:</u>											
männlich	175	28	54	46	47	-	-	-	-	-	-
weiblich	66	8	10	32	16	-	-	-	-	-	-
<u>St. Michael-Schule (1)</u>											
Klassen	12	3	4	3	3	-	-	-	-	-	-
Schüler	103	24	32	28	19	-	-	-	-	-	-
<u>davon:</u>											
männlich	67	16	18	18	15	-	-	-	-	-	-
weiblich	36	8	14	10	4	-	-	-	-	-	-
<u>Förderschulen insgesamt (8) ¹</u>											
Klassen	139	15	17	26	21	11	11	15	9	11	3
Schüler	1 380	146	168	256	215	101	107	149	95	114	29
<u>davon:</u>											
männlich	919	97	122	152	149	63	81	106	65	67	17
weiblich	461	49	46	104	66	38	26	43	30	47	12

¹ Förderschulen insgesamt ohne Klinikschule Gehlsdorf

911 Absolventen/Abgänger nach Beendigung der Vollzeitschulpflicht zum Ende des Schuljahres nach Abschlussarten 1992/1993 bis 2011/2012

Quelle: Statistisches Amt Mecklenburg-Vorpommern

Merkmal	Absolventen/ Abgänger insgesamt	Davon						
		mit allgemeiner Hochschul- reife (Abitur)	mit Fachhoch- schulreife (schulischer Teil)	mit Mittlerer Reife	mit Berufsmaturität	darunter Berufsmaturität mit Leistungs- feststellung	mit Förder- schul- abschluss	ohne Abschluss
Personen								
<u>Schuljahr 1992/1993</u>								
Insgesamt	2 814	849	.	1 339	244	.	146	236
davon:								
männlich	1 489	345	.	696	178	.	85	185
weiblich	1 325	504	.	643	66	.	61	51
<u>Schuljahr 1996/1997</u>								
Insgesamt	3 378	1 166	55	1 415	455	76	120	167
davon:								
männlich	1 673	470	22	719	273	37	74	115
weiblich	1 705	696	33	696	182	39	46	52
<u>Schuljahr 1998/1999</u>								
Insgesamt	3 080	1 063	59	1 193	452	108	149	164
davon:								
männlich	1 546	452	21	608	266	64	96	103
weiblich	1 534	611	38	585	186	44	53	61
<u>Schuljahr 2000/2001</u>								
Insgesamt	2 090	138	25	1 185	419	124	130	193
davon:								
männlich	1 096	64	12	565	237	69	83	135
weiblich	994	74	13	620	182	55	47	58
<u>Schuljahr 2002/2003</u>								
Insgesamt	2 690	820	25	1 142	395	148	167	141
davon:								
männlich	1 378	381	11	547	233	87	107	99
weiblich	1 312	439	14	595	162	61	60	42
<u>Schuljahr 2004/2005</u>								
Insgesamt	2 393	861	44	936	269	106	160	123
davon:								
männlich	1 216	371	18	486	166	63	91	84
weiblich	1 177	490	26	450	103	43	69	39
<u>Schuljahr 2006/2007</u>								
Insgesamt	2 390	956	31	805	344	136	137	117
davon:								
männlich	1 224	426	16	423	194	69	89	76
weiblich	1 166	530	15	382	150	67	48	41
<u>Schuljahr 2008/2009</u>								
Insgesamt	1 526	809	50	378	113	29	73	103
davon:								
männlich	751	373	26	181	59	14	48	64
weiblich	775	436	24	197	54	15	25	39
darunter:								
Ausländer	54	28	.	13	.	-	-	8
<u>Schuljahr 2010/2011</u>								
Insgesamt	1 158	478	30	393	118	20	87	52
davon:								
männlich	623	234	13	204	82	15	52	38
weiblich	535	244	17	189	36	5	35	14
darunter:								
Ausländer	54	21	.	16	7	.	.	4
<u>Schuljahr 2011/2012</u>								
Insgesamt	1 207	536	86	352	112	25	78	43
davon:								
männlich	634	249	48	192	69	15	48	28
weiblich	573	287	38	160	43	10	30	15
darunter:								
Ausländer	56	17	3	19	13	3	.	.

912 Berufsschulen 1960 bis 1990

Quelle: Hansestadt Rostock, Amt für Schule und Sport

Jahr	Berufsschulen	Schüler insgesamt	Darunter	Lehrkräfte
			weiblich	
	Anzahl	Personen		
1960	12	5 746	1 377	197
1965	12	6 427	2 344	269
1970	13	8 955	3 649	355
1975	14	9 301	3 162	.
1980	14	10 365	3 686	.
1981	14	9 825	.	.
1982	14	9 579	3 538	.
1983	14	9 113	3 452	.
1984	14	8 843	3 159	.
1985	14	8 347	3 150	.
1986	14	7 980	3 018	.
1987	14	7 967	2 982	.
1988	14	7 820	2 916	.
1989	14	7 079	.	.
1990	10	5 820	2 058	319

913 Fachschulen 1960 bis 1990

Quelle: Hansestadt Rostock, Amt für Schule und Sport

Jahr	Studierende insgesamt	Davon		Neuzulassungen	Absolventen
		männlich	weiblich		
	Personen				
1960	2 051	1 284	767	1 090	353
1965	801	689	112	467	358
1970	1 187	951	236	278	799
1975	3 199	1 062	2 137	1 077	594
1980	3 217	983	2 234	1 035	910
1981	3 204	904	2 300	984	830
1982	3 232	918	2 314	1 020	906
1983	3 182	878	2 304	1 018	912
1984	3 182	850	2 332	1 015	887
1985	3 137	860	2 277	912	849
1986	3 146	854	2 292	950	801
1987	3 000	743	2 257	873	874
1988	2 900	655	2 245	878	793
1989	2 822	577	2 245	880	784
1990	2 401	442	1 959	743	744

914 Berufliche Schulen 1991 bis 2012

Quelle: Hansestadt Rostock, Amt für Schule und Sport

Schuljahr	Schulen insgesamt	Davon		Klassen	Schüler insgesamt	Schüler je Klasse
		öffentliche	in freier Trägerschaft			
	Anzahl				Personen	
1991/1992	8	8	-	475	9 210	19
1992/1993	9	8	1	486	9 283	19
1993/1994	10	9	1	496	9 736	20
1994/1995	11	9	2	514	10 362	20
1995/1996	12	9	3	545	11 297	21
1996/1997	11	9	2	564	11 780	21
1997/1998	11	9	2	561	11 833	21
1998/1999	11	9	2	564	12 063	21
1999/2000	11	9	2	551	12 359	22
2000/2001	11	9	2	566	12 298	22
2001/2001	11	9	2	569	12 405	22
2002/2003	12	9	3	570	12 410	22
2003/2004	11	8	3	590	12 549	21
2004/2005	10	7	3	577	12 684	22
2005/2006	10	7	3	557	12 318	22
2006/2007	10	7	3	551	12 511	23
2007/2008	12	7	5	549	12 298	22
2008/2009 ¹	13	6	7	506	11 387	22
2009/2010	12	6	6	492	10 870	22
2010/2011	12	6	6	460	9 822	21
2011/2012	12	6	6	421	8 770	21
2012/2013	13	4	9	399	8 138	20

¹ ohne Fachbereich Seefahrt mit den Ausbildungsrichtungen Nautik und Schiffsbetriebstechnik

915 Berufliche Schulen nach Stadtbereichen - Schuljahr 2012/2013 -

Quelle: Hansestadt Rostock, Amt für Schule und Sport

Stadtbereich	Schulen insgesamt	Davon		Klassen	Schüler insgesamt	Davon	
		öffentliche	in freier Trägerschaft			männlich	weiblich
	Anzahl				Personen		
A Warnemünde	1	-	1	12	275	97	178
C Lichtenhagen	1	1	-	52	1 121	234	887
D Groß Klein	1	-	1	16	260	60	200
G Schmarl	1	1	-	105	2 201	1 051	1 150
H Reutershagen	1	1	-	107	2 309	2 211	98
I Hansaviertel	1	-	1	3	48	11	37
K Kröpeliner-Tor-Vorstadt	5	-	5	34	583	166	417
N Stadtmitte	1	-	1	9	103	34	69
R Dierkow-West	1	1	-	61	1 238	565	673
Insgesamt	13	4	9	399	8 138	4 429	3 709

916 Lehrkräfte an beruflichen Schulen 1995 bis 2012

Quelle: Statistisches Amt Mecklenburg-Vorpommern

Schuljahr	Merkmal	Lehrkräfte insgesamt	Davon				stundenweise Beschäftigte
			voll- bzw. teilzeitbeschäftigte Lehrkräfte			Personen	
			insgesamt	davon			
				vollzeit- beschäftigt	teilzeit- beschäftigt		
<u>An beruflichen Schulen insgesamt</u>							
1995/1996	insgesamt	451	364	357	7	87	
	<u>darunter:</u> weiblich	243	197	190	7	46	
2000/2001	insgesamt	532	441	432	9	91	
	<u>darunter:</u> weiblich	279	240	231	9	39	
2004/2005	insgesamt	566	432	371	61	134	
	<u>darunter:</u> weiblich	315	251	219	32	64	
2006/2007	insgesamt	527	426	340	86	101	
	<u>darunter:</u> weiblich	299	251	201	50	48	
2008/2009	insgesamt	581	414	294	120	167	
	<u>darunter:</u> weiblich	353	261	198	63	92	
2010/2011	insgesamt	520	394	257	137	126	
	<u>darunter:</u> weiblich	325	255	171	84	70	
2011/2012	insgesamt	496	375	250	125	121	
	<u>darunter:</u> weiblich	318	250	169	81	68	
2012/2013	insgesamt	483	378	217	161	105	
	<u>darunter:</u> weiblich	316	254	148	106	62	
<u>darunter: an öffentlichen beruflichen Schulen</u>							
1995/1996	insgesamt	436	358	351	7	78	
	<u>darunter:</u> weiblich	237	195	188	7	42	
2000/2001	insgesamt	461	406	398	8	55	
	<u>darunter:</u> weiblich	236	213	205	8	23	
2004/2005	insgesamt	446	382	331	51	64	
	<u>darunter:</u> weiblich	252	215	190	25	37	
2006/2007	insgesamt	408	369	292	77	39	
	<u>darunter:</u> weiblich	227	207	165	42	20	
2008/2009	insgesamt	420	347	240	107	73	
	<u>darunter:</u> weiblich	249	206	151	55	43	
2010/2011	insgesamt	357	325	206	119	32	
	<u>darunter:</u> weiblich	212	197	129	68	15	
2011/2012	insgesamt	341	309	211	98	32	
	<u>darunter:</u> weiblich	205	193	135	58	12	
2012/2013	insgesamt	338	312	179	133	26	
	<u>darunter:</u> weiblich	203	193	113	80	10	

917 Öffentliche berufliche Schulen 1992/1993 bis 2011/2012

Quelle: Hansestadt Rostock, Amt für Schule und Sport

Schuljahr	Auszubildende/Schüler/Studenten der öffentlichen beruflichen Schulen						
	insgesamt	davon berufliche Schulen der Hansestadt Rostock					
		Metall- technik	„A. Schmorell“ am Klinikum Südstadt	Wirtschaft ¹	Elektronik und Elektro- technik	Dienstleis- tung und Gewerbe ²	Bau- technik
Personen							
1992/1993	9 255	1 979	1 391	2 579	800	1 609	897
1994/1995	10 274	1 673	1 529	2 856	942	1 972	1 302
1996/1997	11 565	1 748	1 473	3 255	929	2 465	1 695
1998/1999	11 692	1 757	1 376	3 302	1 022	2 704	1 531
2000/2001	11 833	1 877	1 423	3 348	1 178	2 694	1 313
2002/2003	11 651	1 693	1 536	3 217	1 292	2 905	1 008
2004/2005	11 520	1 742	1 490	3 218	1 231	2 890	949
2006/2007	11 139	1 876	1 391	3 195	1 064	2 740	873
2008/2009	10 078	1 863	1 281	3 020	894	2 247	773
2010/2011	8 443	1 542	1 244	2 571	730	1 691	655
2011/2012	7 774	1 493	1 188	2 443	683	1 454	513

¹ Schuljahr 2003/2004 fusionierte die Berufliche Schule Wirtschaft und Verwaltung und die Berufliche Schule Handel zur Beruflichen Schule Wirtschaft

² Schuljahr 2004/2005 fusionierte die Berufliche Schule Ernährung und Hauswirtschaft und die Berufliche Schule Sonderpädagogische Aufgabenstellung zur Beruflichen Schule Dienstleistung und Gewerbe

918 Öffentliche berufliche Schulen - Schuljahr 2012/2013 -

Quelle: Hansestadt Rostock, Amt für Schule und Sport

Schuljahr	Auszubildende/Schüler/Studenten der öffentlichen beruflichen Schulen				
	Insgesamt	davon berufliche Schulen der Hansestadt Rostock			
		Technik ¹	„A. Schmorell“ am Klinikum Südstadt	Wirtschaft	Dienstleistung und Gewerbe
Personen					
Auszubildende insgesamt	6 869	2 309	1 121	2 201	1 238
<u>darunter:</u> weiblich	2 808	98	887	1 150	673
davon:					
Teilzeitausbildung	5 205	1 768	423	2 031	983
davon:					
1. Ausbildungsjahr	1 652	518	132	690	312
1. AJ Berufsvorbereitende Maßnahmen	114	22	-	-	92
2. Ausbildungsjahr	1 633	547	130	691	265
3. Ausbildungsjahr	1 556	473	139	630	314
4. Ausbildungsjahr	250	208	22	20	-
Vollzeitausbildung	1 664	541	698	170	255
davon:					
Berufsvorbereitungsjahr	62	-	-	-	62
Berufsfachschule	-	-	-	-	-
Höhere Berufsfachschule	618	10	608	-	-
Fachschule	391	280	72	-	39
Fachgymnasium	478	200	-	145	133
Fachoberschule	115	51	18	25	21

¹ Schuljahr 2012/2013 fusionierten die Berufliche Schule Metalltechnik, Berufliche Schule Elektrotechnik / Elektronik und die Berufsschule Bautechnik zur Beruflichen Schule Technik

919 Absolventen/Abgänger der beruflichen Schulen nach Abschlussarten 1994/1995 bis 2011/2012

Quelle: Statistisches Amt Mecklenburg-Vorpommern

Schuljahr	Absolventen/Abgänger		Davon					
			mit Abgangszeugnis		mit Abschlusszeugnis		ohne Angabe einer Zeugnisart	
	insgesamt	darunter weiblich	insgesamt	darunter weiblich	insgesamt	darunter weiblich	insgesamt	darunter weiblich
Personen								
1994/1995	3 257	1 583	218	57	2 955	1 512	84	14
1998/1999	3 819	1 836	317	113	3 502	1 723	-	-
2002/2003	4 203	2 016	518	197	3 865	1 819	-	-
2004/2005	4 473	2 015	531	190	3 942	1 825	-	-
2006/2007	4 182	1 960	649	213	3 533	1 747	-	-
2008/2009	4 379	2 190	538	195	3 841	1 995	-	-
2009/2010	3 878	1 819	464	156	3 414	1 663	-	-
2010/2011	3 735	1 655	450	199	3 285	1 456	-	-
2011/2012	3 119	1 458	389	168	2 730	1 290	-	-

920 Auszubildende insgesamt nach Ausbildungsbereichen 2010 bis 2012 ¹

Quelle: Statistisches Amt Mecklenburg-Vorpommern

Ausbildungsbereich	31.12.2010		31.12.2011		31.12.2012	
	Auszubildende insgesamt	darunter	Auszubildende insgesamt	darunter	Auszubildende insgesamt	darunter
		mit neu abgeschlossenen Ausbildungsvertrag		mit neu abgeschlossenen Ausbildungsvertrag		mit neu abgeschlossenen Ausbildungsvertrag
Personen						
Industrie und Handel	3 377	1 203	3 053	1 169	2 562	1 002
Handwerk	947	296	724	235	596	205
Landwirtschaft	43	10	29	9	19	8
Öffentlicher Dienst	220	67	192	51	141	27
Freie Berufe	338	112	325	118	298	96
Hauswirtschaft	71	30	56	19	41	12
Insgesamt	4 996	1 718	4 379	1 601	3 657	1 350

¹ Ort der Ausbildungsstätte in der Hansestadt Rostock

921 Auszubildende insgesamt nach Geschlecht und Ausbildungsjahr 2010 bis 2012 ¹

Quelle: Statistisches Amt Mecklenburg-Vorpommern

Merkmal	31.12.2010	31.12.2011	31.12.2012
	Personen		
Auszubildende insgesamt	4 996	4 379	3 657
<u>davon:</u>			
männlich	2 789	2 520	2 112
weiblich	2 207	1 859	1 545
<u>davon nach Ausbildungsjahr:</u>			
1. Ausbildungsjahr	1 452	1 330	1 165
2. Ausbildungsjahr	1 540	1 372	1 177
3. Ausbildungsjahr	1 728	1 423	1 151
4. Ausbildungsjahr	276	254	164

¹ Ort der Ausbildungsstätte in der Hansestadt Rostock

922 Auszubildende und Umschüler im Bereich der Industrie- und Handelskammer 1994 bis 2012

Quelle: Industrie- und Handelskammer Rostock

Merkmal	1994	1998	2000	2002	2004	2006	2008	2010	2012
	Personen								
Auszubildende in Erstausbildung insgesamt	3 453	4 438	4 077	3 918	4 153	4 168	4 115	3 224	2 599
<u>davon nach Berufsgruppen:</u>									
Metalltechnik	432	436	389	485	486	495	643	607	557
Elektrotechnik	210	282	281	276	241	194	171	154	136
Bau, Steine, Erden	372	308	244	172	164	134	100	58	55
Chemie, Physik, Biologie	16	66	67	49	46	47	63	77	52
Holz	-	11	11	7	48	31	42	39	15
Papier, Druck	6	75	67	76	72	56	42	25	18
Leder, Textil, Bekleidung	1	9	5	6	7	6	2	1	-
Nahrungs- und Genussmittel	50	81	73	53	41	28	20	18	4
Glas, Keramik, Schmuck	-	-	-	4	-	-	-	-	-
Gewerbliche Sonderberufe und sonstige Berufe	31	112	80	64	52	19	21	34	16
Industrie	149	138	77	46	49	45	53	53	49
Handel	928	1 019	882	821	911	836	766	552	405
Banken	98	150	143	101	96	111	129	113	103
Versicherung	37	41	48	53	47	32	37	44	48
Hotel, Gaststätten	506	689	752	750	875	1 028	782	521	364
Verkehrs- und Transportgewerbe	77	160	107	53	66	118	155	104	105
Sonstige Berufe	457	731	712	729	805	905	991	740	590
Kaufmännische Sonderberufe/Behindertenberufe	83	130	139	173	147	83	98	84	82
Auszubildende in Erstausbildung weiblich	1 762	2 312	1 983	1 693	1 832	1 847	1 795	1 350	994
<u>davon nach Berufsgruppen:</u>									
Metalltechnik	29	13	6	6	10	18	22	21	21
Elektrotechnik	2	10	8	11	14	7	9	10	14
Bau, Steine, Erden	33	21	12	12	10	6	4	3	2
Chemie, Physik, Biologie	9	31	30	25	22	21	16	20	16
Holz	-	1	1	1	4	6	3	-	-
Papier, Druck	2	43	25	25	28	21	20	15	10
Leder, Textil, Bekleidung	-	5	2	4	5	4	1	-	-
Nahrungs- und Genussmittel	13	22	16	7	7	9	6	3	-
Glas, Keramik, Schmuck	-	-	-	-	-	-	-	-	-
Gewerbliche Sonderberufe und sonstige Berufe	-	6	17	2	4	-	1	2	1
Industrie	118	95	57	27	33	27	41	32	18
Handel	651	727	572	488	542	521	496	371	241
Banken	51	83	85	61	57	66	73	58	48
Versicherung	21	20	22	20	23	15	14	16	23
Hotel, Gaststätten	346	468	438	381	429	489	412	282	185
Verkehrs- und Transportgewerbe	43	122	73	28	33	53	54	40	39
Sonstige Berufe	391	578	539	513	534	546	577	440	342
Kaufmännische Sonderberufe/Behindertenberufe	53	67	80	82	77	38	46	37	34
Umschüler insgesamt	851	498	556	632	461	388	375	437	284
<u>darunter nach Berufsgruppen:</u>									
Metalltechnik	57	37	41	33	47	86	78	89	76
Elektrotechnik	33	65	67	158	52	14	28	34	22
Bau, Steine, Erden	382	65	107	29	-	-	1	3	-
Papier, Druck	3	24	14	47	1	3	4	10	2
Industrie	4	5	11	7	1	1	-	5	6
Handel	55	41	49	72	74	56	53	52	28
Versicherung	11	2	3	2	1	2	2	4	2
Hotel, Gaststätten	153	68	41	55	51	19	20	33	5
Verkehrs- und Transportgewerbe	1	30	48	28	32	58	57	41	16
Sonstige Berufe	150	160	174	200	184	144	130	155	125
Umschüler weiblich	363	245	191	232	141	95	126	134	96
<u>darunter nach Berufsgruppen:</u>									
Metalltechnik	3	19	-	-	12	-	7	3	1
Elektrotechnik	5	13	12	26	5	1	3	1	2
Bau, Steine, Erden	43	3	3	-	-	-	-	-	-
Papier, Druck	-	12	11	18	-	-	-	4	1
Industrie	4	1	1	2	1	-	-	2	-
Handel	39	28	30	43	12	19	21	14	5
Versicherung	11	1	2	-	-	-	1	-	1
Hotel, Gaststätten	136	52	29	30	22	7	2	15	2
Verkehrs- und Transportgewerbe	1	13	7	5	6	12	18	6	5
Sonstige Berufe	121	102	96	107	70	54	74	88	79

Auszubildende der Industrie- und Handelskammer 1994 bis 2012

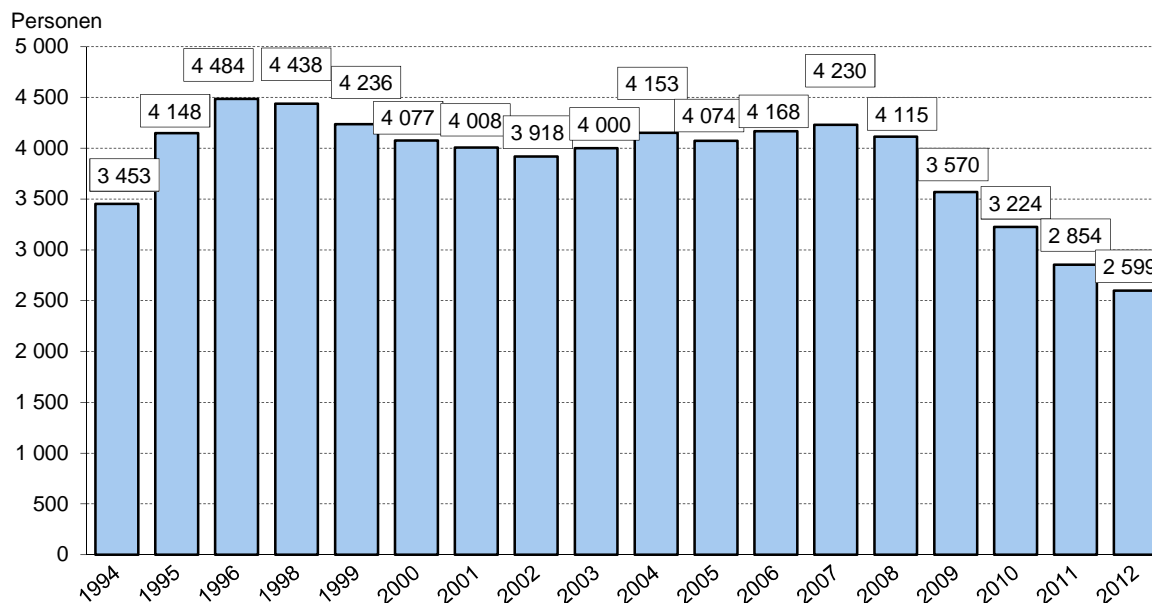

Quelle: Industrie- und Handelskammer Rostock

923 Neu abgeschlossene Ausbildungsverträge im Bereich der Industrie- und Handelskammer 1998 bis 2012

Quelle: Industrie- und Handelskammer Rostock

Merkmal	1998	2000	2002	2004	2006	2008	2010	2012
	Personen							
Neu abgeschlossene Ausbildungsverträge insgesamt	1 669	1 529	1 552	1 695	1 739	1 572	1 115	1 006
<u>davon nach Berufsgruppen:</u>								
Metalltechnik	97	112	158	135	174	275	125	191
Elektrotechnik	81	94	81	70	48	50	50	41
Bau, Steine, Erden	93	83	62	68	56	41	29	30
Chemie, Physik, Biologie	19	8	9	17	12	25	13	10
Holz	6	2	3	30	6	24	11	4
Papier, Druck	27	27	30	24	20	11	10	8
Leder, Textil, Bekleidung	6	1	4	3	-	1	1	-
Nahrungs- und Genussmittel	23	26	15	11	13	5	7	-
Glas, Keramik, Schmuck	-	-	3	-	-	-	-	-
Gewerbliche Sonderberufe und sonstige Berufe	24	32	18	24	4	11	13	4
Industrie	53	15	21	20	16	21	16	15
Handel	453	356	374	388	405	311	243	186
Banken	54	50	35	38	46	43	44	32
Versicherung	21	20	18	17	6	15	17	19
Hotel, Gaststätten	336	357	348	414	457	282	217	157
Verkehrs- und Transportgewerbe	53	31	11	34	55	51	32	42
Sonstige Berufe	268	239	275	335	374	355	251	222
Kaufmännische Sonderberufe/Behindertenberufe	55	76	87	67	47	51	36	45
Neu abgeschlossene Ausbildungsverträge weiblich	960	739	705	784	811	673	499	415
<u>darunter nach Berufsgruppen:</u>								
Metalltechnik	1	2	2	6	7	7	9	10
Elektrotechnik	3	3	7	4	3	5	4	6
Bau, Steine, Erden	5	4	6	5	1	1	1	1
Chemie, Physik, Biologie	9	2	3	7	4	4	3	1
Papier, Druck	16	7	9	8	6	7	7	4
Nahrungs- und Genussmittel	7	5	1	1	7	1	1	-
Industrie	34	10	11	12	13	17	6	4
Handel	327	219	206	233	259	191	161	112
Banken	31	30	23	22	27	24	20	18
Versicherung	11	10	8	10	4	4	7	12
Hotel, Gaststätten	238	205	180	216	230	160	119	79
Verkehrs- und Transportgewerbe	38	18	6	13	20	19	10	17
Sonstige Berufe	202	179	194	205	204	211	136	133
Kaufmännische Sonderberufe/Behindertenberufe	33	41	43	35	23	20	14	18

924 Auszubildende und Umschüler in Handwerksbetrieben 1992 bis 2012

Quelle: Handwerkskammer der Hansestadt Rostock

Merkmal	1992	1996	1998	2000	2002	2004	2006	2008	2010	2012
	Persone									
Auszubildende insgesamt	438	2 490	2 191	1 902	1 680	1 426	1 441	1 277	684	614
<u>davon nach Berufsbereichen:</u>										
Steinbearbeiter, Baustoffhersteller	1	4	7	4	6	2	2	2	-	-
Chemiearbeiter, Kunststoffverarbeiter	1	7	5	4	2	3	1	2	-	-
Papierhersteller, -verarbeiter, Drucker	-	-	-	-	-	-	-	-	-	2
Metallerzeuger, -bearbeiter	-	-	1	18	3	7	13	-	28	11
Schlosser, Mechaniker, zugeordnete Berufe	146	593	619	503	453	385	436	465	202	234
Elektriker	42	251	193	147	137	95	57	62	27	36
Montierer und Metallberufe, a. n. g.	3	106	111	82	140	112	113	26	31	28
Textil- und Bekleidungsberufe	-	7	14	10	15	11	16	15	7	10
Lederhersteller, Leder- und Fellverarbeiter	-	10	3	7	5	4	4	7	3	5
Ernährungsberufe	24	92	70	70	45	30	42	31	21	15
Bauberufe	63	372	336	189	73	69	75	78	65	26
Bau-, Raumausstatter, Polsterer	16	129	102	81	40	39	43	47	19	15
Tischler, Modellbauer	33	260	156	163	160	115	111	123	71	50
Maler, Lackierer und verwandte Berufe	42	330	234	274	247	206	182	194	80	53
Techniker, Technische Sonderfachkräfte	4	5	-	-	-	1	1	2	-	-
Warenkaufleute	24	108	126	121	89	79	108	51	36	40
Organisations-, Verwaltungs-, Büroberufe	6	45	29	22	27	20	21	19	6	5
Ordnungs-, Sicherheitsberufe	1	2	3	3	1	2	3	4	-	4
Schriftwerkschaffende	-	15	14	9	10	8	7	-	2	2
Allgemeine Dienstleistungsberufe	32	154	168	195	227	238	206	147	84	74
Weitere Berufe	-	-	-	-	-	-	-	2	2	4
Auszubildende weiblich	65	467	454	439	422	395	381	288	198	176
<u>darunter nach Berufsbereichen:</u>										
Schlosser, Mechaniker, zugeordnete Berufe	5	77	76	61	51	44	38	33	36	33
Elektriker	-	9	9	9	10	7	7	10	4	12
Montierer und Metallberufe, a. n. g.	-	-	-	2	2	-	1	-	1	-
Textil- und Bekleidungsberufe	-	4	10	4	12	8	10	10	5	6
Lederhersteller, Leder- und Fellverarbeiter	-	5	-	1	-	1	2	3	1	1
Ernährungsberufe	3	29	27	14	9	7	10	8	9	7
Bauberufe	1	3	1	-	-	-	-	-	-	-
Bau-, Raumausstatter, Polsterer	1	7	6	6	5	2	3	3	5	3
Tischler, Modellbauer	1	25	8	8	6	8	5	10	12	5
Maler, Lackierer und verwandte Berufe	1	15	8	14	15	15	15	26	12	5
Techniker, Technische Sonderfachkräfte	-	-	-	-	-	1	1	1	-	-
Warenkaufleute	23	100	122	115	81	73	88	42	33	36
Organisations-, Verwaltungs-, Büroberufe	4	40	24	17	22	17	14	10	6	4
Ordnungs-, Sicherheitsberufe	-	-	-	-	-	-	-	1	-	-
Schriftwerkschaffende	-	10	9	7	7	4	4	-	1	-
Allgemeine Dienstleistungsberufe	26	143	154	180	202	208	183	131	71	61
Umschüler insgesamt	360	413	156	72	89	68	36	36	22	18
<u>davon nach Geschlecht:</u>										
männlich	342	368	135	63	69	38	16	22	6	9
weiblich	18	45	21	9	20	30	20	14	16	9
<u>darunter nach Berufsbereichen:</u>										
Chemiearbeiter, Kunststoffverarbeiter	-	-	-	-	-	-	-	13	-	-
Schlosser, Mechaniker, zugeordnete Berufe	102	108	5	14	15	33	7	3	1	3
Elektriker	57	84	19	22	12	1	3	1	2	2
Montierer und Metallberufe, a. n. g.	-	-	-	2	1	-	-	1	1	-
Bauberufe	43	62	33	2	-	1	3	1	-	2
Bau-, Raumausstatter, Polsterer	83	58	20	2	1	-	2	-	-	-
Tischler, Modellbauer	50	56	28	12	20	-	-	-	-	-
Maler, Lackierer und verwandte Berufe	17	38	45	6	20	1	-	2	-	1
Allgemeine Dienstleistungsberufe	4	7	3	3	18	25	17	13	16	9

925 Studierende an Hochschulen 1955 bis 2012

Quelle: Statistisches Amt Mecklenburg-Vorpommern

Jahr	Studierende insgesamt	Davon		Darunter		Neuzulassungen/ Studienanfänger ¹	Darunter weiblich	Absolventen Bestandene Abschlussprüfungen	Darunter weiblich
		männlich	weiblich	Ausländer insgesamt	darunter				
					weiblich				
Personen									
<u>Hochschule für Seefahrt Warnemünde-Wustrow</u>									
1970	720	689	31	3	-	381	.	-	-
1975	737	685	52	-	-	203	.	356	.
1980	926	833	93	.	-	211	18	172	13
1985	1 016	918	98	11	-	240	14	193	17
1990	814	750	64	9	-	252	26	189	11
<u>Fachbereich Seefahrt Warnemünde der Hochschule Wismar, University of Technology, Business and Design</u>									
1992	80
1996	212
2000	269	250	19
2002	265	239	26
2004	315	275	40	3
2006	374	327	47	4
2008	378	326	52	7	3
2009	417	340	77	5	4
2010	419	333	86	9	4
2011	452	371	81	11	3
2012	497	417	80	35	3
<u>Universität Rostock</u>									
1955	2 845	1 895	950	28	-	546	.	239	.
1960	3 556	2 156	1 400	35	-
1965	3 903	2 533	1 376	131	14
1970	6 091	3 997	2 094	211	41	1 409	.	755	.
1975	5 657	2 742	2 915	.	.	1 370	.	1 348	.
1980	6 390	3 276	3 114	147	46	1 476	764	941	466
1982	6 518	3 318	3 200	151	45	1 416	691	1 053	502
1984	6 232	3 142	3 090	149	40	1 382	693	1 143	577
1986	6 336	3 168	3 168	179	46	1 333	696	913	464
1988	6 442	3 294	3 148	214	54	1 403	692	1 019	528
1990	6 059	3 140	2 919	212	54	1 441	616	1 005	497
1992	8 509	4 930	3 579	233	76	1 259	631	1 130	533
1994	8 572	4 645	3 927	282	91	1 557	762	1 258	631
1995	8 779	4 554	4 225	290	114	1 747	997	1 342	622
1996	9 127	4 572	4 555	292	117	1 957	1 096	1 302	591
1997	9 758	4 757	5 001	324	150	1 922	1 056	1 117	463
1998	10 461	5 058	5 403	358	166	2 089	1 091	957	428
1999	11 176	5 388	5 788	418	205	2 251	1 208	1 073	509
2000	11 638	5 689	5 949	419	207	2 344	1 195	1 075	552
2001	11 829	5 987	5 842	514	245	2 201	986	1 143	634
2002	12 178	5 994	6 184	665	309	2 198	1 370	1 157	603
2003	13 501	6 599	6 902	849	375	2 950	1 571	1 137	593
2004	14 443	7 005	7 438	878	376	2 931	1 613	1 324	720
2005	14 142	6 938	7 204	879	369	2 292	1 206	1 626	852
2006	14 076	6 850	7 226	884	371	2 440	1 300	1 591	826
2007	14 119	6 843	7 276	818	358	2 368	1 215	1 687	874
2008	14 472	7 096	7 376	790	346	2 636	1 346	1 854	1 031
2009	15 024	7 489	7 535	860	385	2 808	1 391	1 825	980
2010	15 236	7 648	7 588	882	369	2 415	1 198	2 175	1 172
2011	15 312	7 793	7 519	941	390	2 548	1 244	2 310	1 162
2012	15 062	7 567	7 495	884	384	2 148	1 156	2 428	1 248

¹ im Studienjahr/Studienanfänger im ersten Hochschulsesemester

Fortsetzung der Tabelle 925

Jahr	Studierende insgesamt	Davon		Darunter		Neuzulasungen/ Studienanfänger ¹	Darunter weiblich	Absolventen Bestandene Abschlussprüfungen	Darunter weiblich	
		männlich	weiblich	Ausländer insgesamt	darunter					
					Personen					
<u>Hochschule für Musik und Theater Rostock</u>²										
1991	191	84	107	.	.	54	21	37	19	
1995	276	68	208	20	13	44	34	23	14	
1996	316	87	229	29	22	66	47	23	16	
1998	464	121	343	67	44	55	34	22	11	
2000	430	151	279	111	66	68	34	45	26	
2002	462	177	285	154	86	74	40	54	30	
2004	466	177	289	143	90	59	34	89	59	
2005	457	168	289	143	92	66	40	79	50	
2006	500	201	299	168	94	73	44	66	38	
2007	525	215	310	168	93	88	56	70	41	
2008	530	214	316	170	109	87	62	86	57	
2009	527	209	318	173	109	89	54	52	33	
2010	521	213	308	177	109	106	56	42	28	
2011	535	231	304	177	109	101	52	66	42	
2012	555	222	333	179	109	92	59	77	43	
<u>Private Hanseuniversität Rostock</u>										
2007	4	4	-	-	-	3	-	-	-	

¹ im Studienjahr/Studienanfänger im ersten Hochschulsesemester

² 1992 war die Hochschule für Musik und Theater Rostock der Universität Rostock zugeordnet.

926 Studierende der Universität Rostock nach Wissenschaftszweigen 1930 bis 1991

Quelle: Statistisches Amt Mecklenburg-Vorpommern

Jahr	ME	Studenten insgesamt	Davon nach Wissenschaftszweigen								
			Mathematik, Naturwissenschaften	Technische Wissenschaften	Medizin	Agrarwissenschaften	Wirtschaftswissenschaften	Philosophisch-historische Wissenschaften, Staats-/Rechtswissenschaften	Kultur-, Kunst- und Sportwissenschaften	Literatur- und Sprachwissenschaften	Sonstige
1930	Personen Anteil in %	1 624 100	204 12,6	- -	716 44,1	4 0,2	100 6,2	112 6,9	19 1,2	205 12,6	264 16,3
1955	Personen Anteil in %	2 817 100	413 14,7	614 21,8	844 30,0	402 14,3	197 7,0	79 2,8	15 0,5	44 1,6	209 7,4
1970	Personen Anteil in %	5 004 100	879 17,6	1 092 21,8	834 16,7	879 17,6	593 11,9	186 3,7	198 4,0	343 6,9	- -
1980	Personen Anteil in %	6 390 100	582 9,1	1 153 18,0	1 374 21,5	1 356 21,2	843 13,2	224 3,7	219 3,4	639 10,0	- -
1985	Personen Anteil in %	6 153 100	557 9,1	1 149 18,7	1 443 23,5	1 120 18,2	747 12,1	94 1,5	255 4,1	788 12,8	- -
1989	Personen Anteil in %	6 289 100	572 9,1	1 416 22,5	1 314 20,9	1 121 17,8	725 11,5	39 0,6	292 4,6	810 12,9	- -
1990	Personen Anteil in %	6 059 100	577 9,5	1 331 22,0	1 321 21,8	978 16,1	649 10,7	60 1,0	314 5,2	829 13,7	- -
1991	Personen Anteil in %	7 648 100	1 169 15,3	2 037 26,6	1 283 16,8	745 9,7	850 11,1	376 4,9	328 4,3	497 6,5	363 4,7

927 Studierende der Universität Rostock nach Fächergruppen 1992 bis 2012

Quelle: Statistisches Amt Mecklenburg-Vorpommern

Merkmal <i>Wintersemester</i> <i>...</i>	ME	Studenten insgesamt	Darunter		Davon nach Fächergruppen						
			Ausländer	Sprach- und Kulturwissenschaften	Sport	Rechts-, Wirtschafts- und Sozialwissenschaften	Mathematik, Naturwissenschaften	Humanmedizin	Agrar-, Forst- und Ernährungswissenschaften	Ingenieurwissenschaften	Kunst, Kunstwissenschaften
1992/1993 insgesamt	Personen	8 509	233	1 176	192	1 575	1 078	1 304	291	2 679	214
	Anteil in %	100	2,7	13,8	2,3	18,5	12,7	15,3	3,4	31,5	2,5
darunter:	Personen	3 579	76	923	98	771	462	645	143	390	147
weiblich	Anteil in %	100	2,1	25,8	2,7	21,5	12,9	18,0	4,0	10,9	4,1
1996/1997 insgesamt	Personen	9 127	292	1 933	90	2 732	991	1 308	282	1 765	26
	Anteil in %	100	3,2	21,2	1,0	29,9	10,9	14,3	3,1	19,3	0,3
darunter:	Personen	4 555	117	1 514	42	1 315	353	664	173	481	13
weiblich	Anteil in %	100	2,6	33,2	0,9	28,9	7,7	14,6	3,8	10,6	0,3
2000/2001 insgesamt	Personen	11 638	419	2 689	239	3 314	2 111	1 213	310	1 720	42
	Anteil in %	100	3,6	23,1	2,1	28,5	18,1	10,4	2,7	14,8	0,4
darunter:	Personen	5 949	207	2 025	98	1 738	671	697	179	515	26
weiblich	Anteil in %	100	3,5	34,0	1,6	29,2	11,3	11,7	3,0	8,7	0,4
2002/2003 insgesamt	Personen	12 178	665	2 943	307	3 473	2 190	1 300	290	1 657	18
	Anteil in %	100	5,5	24,2	2,5	28,5	18,0	10,7	2,4	13,6	0,1
darunter:	Personen	6 184	309	2 148	136	1 745	804	757	157	423	14
weiblich	Anteil in %	100	5,0	34,7	2,2	28,2	13,0	12,2	2,5	6,8	0,2
2004/2005 insgesamt	Personen	14 443	878	3 578	291	4 469	2 719	1 435	296	1 642	13
	Anteil in %	100	6,1	24,8	2,0	30,9	18,8	9,9	2,1	11,4	0,1
darunter:	Personen	7 438	376	2 563	115	2 289	1 025	896	158	381	.
weiblich	Anteil in %	100	5,1	34,5	1,6	30,8	13,8	12,1	2,1	5,1	.
2006/2007 insgesamt	Personen	14 076	884	3 504	241	3 570	2 914	1 629	402	1 812	4
	Anteil in %	100	6,3	24,9	1,7	25,4	20,7	11,6	2,9	12,9	0,0
darunter:	Personen	7 226	371	2 462	92	1 832	1 201	1 051	215	369	4
weiblich	Anteil in %	100	5,1	34,1	1,3	25,4	16,6	14,5	3,0	5,1	0,1
2008/2009 insgesamt	Personen	14 472	790	3 742	268	3 163	2 938	1 755	394	2 211	.
	Anteil in %	100	5,5	25,9	1,9	21,9	20,3	12,1	2,7	15,3	.
darunter:	Personen	7 376	346	2 574	96	1 624	1 212	1 174	236	459	.
weiblich	Anteil in %	100	4,7	34,9	1,3	22,0	16,4	15,9	3,2	6,2	.
2010/2011 insgesamt	Personen	15 236	882	4 003	289	3 117	3 112	1 946	470	2 299	-
	Anteil in %	100	5,8	26,3	1,9	20,5	20,4	12,8	3,1	15,1	-
darunter:	Personen	7 588	369	2 730	100	1 537	1 313	1 249	272	387	-
weiblich	Anteil in %	100	4,9	36,0	1,3	20,3	17,3	16,5	3,6	5,1	-
2011/2012 insgesamt	Personen	15 312	941	3 894	308	3 136	3 186	1 987	521	2 280	-
	Anteil in %	100	6,1	25,4	2,0	20,5	20,8	13,0	3,4	14,9	-
davon:											
männlich	Personen	7 793	551	1 231	209	1 598	1 864	732	226	1 933	-
	Anteil in %	100	7,1	15,8	2,7	20,5	23,9	9,4	2,9	24,8	-
weiblich	Personen	7 519	390	2 663	99	1 538	1 322	1 255	295	347	-
	Anteil in %	100	5,2	35,4	1,3	20,5	17,6	16,7	3,9	4,6	-
2012/2013 insgesamt	Personen	15 062	884	4 007	306	2 895	3 068	2 025	566	2 194	.
	Anteil in %	100	5,9	26,6	2,0	19,2	20,4	13,4	3,8	14,6	.
davon:											
männlich	Personen	7 567	500	1 237	214	1 469	1 806	774	252	1 814	.
	Anteil in %	100	6,6	16,3	2,8	19,4	23,9	10,2	3,3	24,0	.l
weiblich	Personen	7 495	384	2 770	92	1 426	1 262	1 251	314	380	-
	Anteil in %	100	5,1	37,0	1,2	19,0	16,8	16,7	4,2	5,1	-

928 Studierende der Universität Rostock nach Herkunftsgebieten 2003 bis 2012

Quelle: Statistisches Amt Mecklenburg-Vorpommern

Land des Erwerbs der Hochschulzugangsberechtigung	Studierende des Wintersemesters .../...								
	2003/ 2004	2005/ 2006	2006/ 2007	2007/ 2008	2008/ 2009	2009/ 2010	2010/ 2011	2011/ 2012	2012/ 2013
Personen									
<u>Studierende insgesamt</u>									
Studierende insgesamt	13 501	14 142	14 076	14 119	14 472	15 024	15 236	15 312	15 062
<u>davon:</u>									
Mecklenburg-Vorpommern	8 739	8 937	8 723	8 587	8 961	8 954	8 635	8 208	7 716
Baden-Württemberg	218	247	233	247	255	259	291	304	323
Bayern	134	136	141	157	165	192	204	214	227
Berlin	344	445	453	481	501	573	613	658	652
Brandenburg	848	973	1 046	1 096	1 114	1 226	1 348	1 340	1 358
Bremen	40	41	44	48	42	46	54	81	84
Hamburg	122	135	121	126	112	152	165	207	219
Hessen	118	111	102	106	110	119	145	162	154
Niedersachsen	507	525	542	554	518	570	670	799	841
Nordrhein-Westfalen	396	397	396	413	389	451	491	553	597
Rheinland-Pfalz	74	71	56	63	65	76	84	86	104
Saarland	15	14	13	10	4	11	12	16	16
Sachsen-Anhalt	336	346	381	418	441	468	505	519	491
Sachsen	213	263	296	320	326	369	392	392	415
Schleswig-Holstein	397	448	443	469	465	493	553	663	807
Thüringen	128	159	179	182	196	202	207	205	199
Ausland	872	894	907	842	807	863	867	905	859
<u>darunter: weibliche Studierende</u>									
Weibliche Studierende insgesamt	6 902	7 204	7 226	7 276	7 376	7 535	7 588	7 519	7 495
<u>davon:</u>									
Mecklenburg-Vorpommern	4 345	4 417	4 328	4 222	4 373	4 229	4 019	3 731	3 521
Baden-Württemberg	84	96	106	112	126	144	165	170	175
Bayern	63	61	69	77	90	103	111	115	122
Berlin	205	259	255	281	281	315	331	346	362
Brandenburg	499	581	609	649	640	695	766	751	770
Bremen	21	22	24	23	.	20	24	41	45
Hamburg	66	63	62	65	55	89	89	105	112
Hessen	60	54	51	55	56	57	65	81	85
Niedersachsen	266	275	281	307	270	301	353	429	468
Nordrhein-Westfalen	190	201	214	227	215	246	267	282	300
Rheinland-Pfalz	31	29	27	31	31	37	39	43	54
Saarland	7	9	7	4	.	6	5	7	7
Sachsen-Anhalt	213	217	241	262	276	283	303	315	290
Sachsen	149	188	209	225	219	234	257	250	264
Schleswig-Holstein	219	245	241	252	248	263	302	352	430
Thüringen	84	97	107	114	125	127	128	124	119
Ausland	400	390	395	370	350	386	364	377	371

929 Studierende der Hochschule für Musik und Theater nach Herkunftsgebieten 2003 bis 2012

Quelle: Statistisches Amt Mecklenburg-Vorpommern

Land des Erwerbs der Hochschulzugangsberechtigung	Studierende des Wintersemesters .../...								
	2003/ 2004	2005/ 2006	2006/ 2007	2007/ 2008	2008/ 2009	2009/ 2010	2010/ 2011	2011/ 2012	2012/ 2013
Personen									
<u>Studierende insgesamt</u>									
Studierende insgesamt	454	457	500	525	530	527	521	535	555
<u>davon:</u>									
Mecklenburg-Vorpommern	160	147	158	177	171	174	184	176	178
Baden-Württemberg	10	9	9	14	19	17	19	23	25
Bayern	.	6	11	13	10	7	8	9	15
Berlin	24	36	39	41	45	45	50	51	43
Brandenburg	21	27	29	29	26	26	27	25	32
Bremen	3	3	3	.	.
Hamburg	7	6	5	10	10	10	7	12	13
Hessen	3	.	.	5	7	8	8	12	10
Niedersachsen	20	25	31	31	27	17	18	22	23
Nordrhein-Westfalen	18	17	12	13	13	15	14	18	21
Rheinland-Pfalz	.	.	5	4	.	.	3	.	4
Sachsen-Anhalt	10	12	14	15	17	17	16	16	21
Sachsen	20	23	24	22	22	24	17	16	17
Schleswig-Holstein	16	13	11	8	10	10	11	13	16
Thüringen	12	10	9	9	10	10	9	6	6
Ausland	126	120	138	129	133	140	120	131	129
ohne Angaben	-	-	.	.	5	3	7	-	-
<u>darunter: weibliche Studierende</u>									
Weibliche Studierende insgesamt	284	289	299	310	316	318	308	304	333
<u>davon:</u>									
Mecklenburg-Vorpommern	100	102	101	110	102	107	112	106	110
Baden-Württemberg	8	4	3	3	6	6	8	10	14
Bayern	.	.	7	7	5	5	5	7	13
Berlin	16	17	20	25	24	26	28	22	20
Brandenburg	16	21	21	22	17	14	14	12	19
Bremen	-	-	-	-
Hamburg	4	5	.	6	5	5	.	5	7
Hessen	.	-	.	.	3	3	3	4	3
Niedersachsen	8	13	16	16	14	8	11	13	12
Nordrhein-Westfalen	10	11	7	8	9	11	9	12	14
Rheinland-Pfalz	.	.	3	3
Sachsen-Anhalt	9	8	10	9	10	11	11	11	14
Sachsen	13	15	17	13	13	14	10	10	9
Schleswig-Holstein	8	5	6	5	5	5	5	8	10
Thüringen	7	5	6	5	7	7	7	5	5
Ausland	81	79	78	74	90	91	77	75	78
ohne Angabe	-	-	-	3	4	.	3	-	-

930 Bestandene Abschlussprüfungen an der Universität Rostock nach Fächergruppen, Prüfungsgruppen und Fachsemestern 1993 bis 2012

Quelle: Statistisches Amt Mecklenburg-Vorpommern

Merkmal	Bestandene Prüfungen insgesamt	Davon nach Fächergruppen							
		Sprach- und Kulturwissenschaften	Sport	Rechts-, Wirtschafts- und Sozialwissenschaften	Mathematik, Naturwissenschaften	Humanmedizin	Agrar-, Forst- und Ernährungswissenschaften	Ingenieurwissenschaften	Kunst, Kunstwissenschaften
Anzahl/Personen									
1993 insgesamt	1 356	148	57	39	185	334	102	467	24
<u>darunter:</u> weiblich	539	119	26	28	76	169	53	55	13
<u>davon:</u> Diplom/entsprechende Abschlussprüfungen ¹	881	3	-	38	74	195	93	454	24
Promotionen	216	9	3	.	45	139	9	.	-
Lehramtsprüfungen ²	259	136	54	.	66	-	-	.	-
1998 insgesamt	957	156	.	226	133	224	16	198	.
<u>darunter:</u> weiblich	428	122	.	93	48	103	11	48	.
<u>davon:</u> Diplom/entsprechende Abschlussprüfungen ¹	654	54	.	210	64	122	12	192	.
Promotionen	197	11	.	16	58	102	4	.	.
Lehramtsprüfungen ²	106	91	.	-	11	-	-	.	.
2002 insgesamt	1 157	223	10	304	174	221	34	188	3
<u>darunter:</u> weiblich	603	195	5	132	61	121	20	66	3
<u>davon:</u> Diplom/entsprechende Abschlussprüfungen ¹	833	126	.	275	97	130	31	165	.
Promotionen	221	13	.	29	62	91	3	.	.
Lehramtsprüfungen ²	101	84	.	-	13	-	-	.	.
Bachelor	.	-	.	-	.	-	-	.	-
Master	.	-	.	-	.	-	-	.	-
2006 insgesamt	1 591	335	42	422	350	168	52	210	12
<u>darunter:</u> weiblich	826	262	18	213	139	101	30	55	8
<u>davon:</u> Diplom/entsprechende Abschlussprüfungen ¹	939	118	25	297	204	120	7	166	2
Promotionen	214	7	-	51	75	48	5	28	-
Lehramtsprüfungen ²	171	99	3	5	44	-	-	10	10
Bachelor	182	78	14	41	20	-	29	-	-
Master	85	33	-	28	7	-	11	6	-
2008 insgesamt	1 854	387	11	484	398	248	59	258	9
<u>darunter:</u> weiblich	1 031	295	10	264	186	143	37	88	8
<u>davon:</u> Diplom/entsprechende Abschlussprüfungen ¹	897	58	.	296	221	180	.	140	-
Promotionen	238	8	-	39	78	68	8	37	-
Lehramtsprüfungen ²	246	163	3	6	46	-	-	19	9
Bachelor	281	82	.	93	40	-	30	35	-
Master	192	76	6	50	13	-	20	27	-
2010 insgesamt	2 175	432	.	598	440	338	72	288	.
<u>darunter:</u> weiblich	1 172	312	.	306	219	218	38	74	.
<u>davon:</u> Diplom/entsprechende Abschlussprüfungen ¹	806	48	-	250	169	243	-	96	-
Promotionen	280	19	.	42	82	95	14	.	-
Lehramtsprüfungen ²	274	194	.	.	56	-	-	.	-
Bachelor	566	82	-	249	117	-	32	86	-
Master	249	89	-	55	16	-	26	63	-
2011 insgesamt	2 310	395	8	563	574	272	72	423	3
<u>darunter:</u> weiblich	1 162	294	.	288	278	172	46	78	.
<u>davon:</u> Diplom/entsprechende Abschlussprüfungen ¹	666	35	-	165	178	196	.	.	-
Promotionen	261	18	-	31	91	76	.	.	-
Lehramtsprüfungen ²	296	193	8	4	74	-	-	14	3
Bachelor	811	70	-	301	213	-	36	191	-
Master	276	79	-	62	18	-	25	92	-
2012 insgesamt	2 428	415	8	518	615	327	79	461	5
<u>darunter:</u> weiblich	1 248	316	6	267	295	220	51	91	.
<u>davon:</u> Diplom/entsprechende Abschlussprüfungen ¹	582	22	-	69	165	215	-	111	-
Promotionen	286	15	.	29	96	112	8	25	-
Lehramtsprüfungen ²	286	203	7	3	58	-	-	10	5
Bachelor	889	90	.	323	222	-	48	206	-
Master	385	85	-	94	74	-	23	109	-

¹ einschließlich der Prüfungsgruppe „Künstlerischer Abschluss“ und „Sonstiger Abschluss“

² keine Lehramtsprüfungen als Bachelor oder Master

931 Hochschulpersonal der Universität Rostock 1992 bis 2012

Quelle: Statistisches Amt Mecklenburg-Vorpommern

Merkmal	Personal insgesamt	Davon nach Fächergruppen								
		Sprach- und Kulturwissenschaften	Sport	Rechts-, Wirtschafts- und Sozialwissenschaften	Mathematik, Naturwissenschaften	Humanmedizin	Agrar-, Forst- und Ernährungswissenschaften	Ingenieurwissenschaften	Kunst, Kunstwissenschaften	Zentrale Einrichtungen
Personen										
1992 insgesamt	5 041	180	22	125	423	2 546	111	337	35	1 262
<u>darunter:</u> weiblich	3 580	97	11	59	193	2 153	58	102	19	888
<u>darunter:</u> wissenschaftliches und künstlerisches Personal	1 293	142	10	92	224	551	52	166	27	29
1996 insgesamt	6 518	529	31	358	725	2 657	285	575	18	1 340
<u>darunter:</u> weiblich	4 123	300	16	155	272	2 156	136	130	12	946
<u>darunter:</u> wissenschaftliches und künstlerisches Personal	2 593	391	20	319	508	699	198	389	11	58
1998 insgesamt	6 633	413	32	347	708	2 907	277	527	6	1 416
<u>darunter:</u> weiblich	4 207	235	15	138	258	2 308	134	119	5	995
<u>darunter:</u> wissenschaftliches und künstlerisches Personal	2 748	370	22	306	508	828	204	345	-	165
2000 insgesamt	6 387	391	30	327	652	2 777	261	524	5	1 420
<u>darunter:</u> weiblich	4 092	219	.	144	249	2 216	109	132	.	1 008
<u>darunter:</u> wissenschaftliches und künstlerisches Personal	2 550	347	19	290	450	781	183	338	-	142
2002 insgesamt	6 715	406	38	328	737	2 987	277	571	5	1 366
<u>darunter:</u> weiblich	4 212	222	.	138	279	2 330	126	143	.	958
<u>darunter:</u> wissenschaftliches und künstlerisches Personal	2 755	359	26	293	550	817	205	383	-	122
2004 insgesamt	6 185	351	32	353	722	2 697	224	545	-	1 261
<u>darunter:</u> weiblich	3 820	184	13	162	272	2 073	115	119	-	882
<u>darunter:</u> wissenschaftliches und künstlerisches Personal	2 612	314	23	317	542	742	150	387	-	137
2006 insgesamt	6 298	447	30	349	719	2 687	231	532	.	1 302
<u>darunter:</u> weiblich	3 850	251	13	164	261	2 053	122	106	-	880
<u>darunter:</u> wissenschaftliches und künstlerisches Personal	2 821	411	20	316	540	736	158	395	.	244
2008 insgesamt	6 335	440	32	358	798	2 669	256	511	-	1 271
<u>darunter:</u> weiblich	3 791	240	12	163	287	2 000	120	101	-	868
<u>darunter:</u> wissenschaftliches und künstlerisches Personal	2 935	404	22	324	619	781	182	384	-	219
2010 insgesamt	6 892	481	33	283	907	2 920	300	579	-	1 389
<u>darunter:</u> weiblich	4 161	269	11	143	349	2 175	143	122	-	949
<u>darunter:</u> wissenschaftliches und künstlerisches Personal	3 273	445	23	252	720	895	226	455	-	257
2011 insgesamt	7 042	570	40	314	896	2 946	298	558	-	1 420
<u>darunter:</u> weiblich	4 264	339	14	162	346	2 190	145	113	-	955
<u>darunter:</u> wissenschaftliches und künstlerisches Personal	3 365	528	29	283	703	898	224	441	-	259
2012 insgesamt	7 090	533	34	334	872	2 877	300	564	-	1 576
<u>darunter:</u> weiblich	4 244	299	11	179	338	2 133	143	118	-	1 023
<u>davon:</u>										
wissenschaftliches und künstlerisches Personal	3 453	493	23	303	678	913	224	448	-	371
<u>darunter:</u> weiblich	1 412	262	6	150	204	437	91	64	-	198
<u>davon im Alter von:</u>										
unter 25 Jahren	452	73	2	48	139	4	27	72	-	87
25 bis unter 35 Jahren	1 659	203	10	172	338	419	90	248	-	179
35 bis unter 45 Jahren	583	80	3	36	73	257	39	49	-	46
45 bis unter 55 Jahren	425	70	3	27	66	155	41	32	-	31
55 Jahren und älter	334	67	5	20	62	78	27	47	-	28
Verwaltungs-, technisches und sonstiges Personal	3 637	40	11	31	194	1 964	76	116	-	1 205
<u>darunter:</u> weiblich	2 832	37	5	29	134	1 696	52	54	-	825

932 Bestandene Abschlussprüfungen an der Hochschule für Musik und Theater Rostock 1994 bis 2012

Quelle: Statistisches Amt Mecklenburg-Vorpommern

Jahr	Bestandene Abschlussprüfungen					
	insgesamt	darunter			darunter	
		Weiblich	Diplom/ entsprechende Abschluss- prüfungen ¹	Lehramts- Prüfungen ²	nach Fächergruppen	
					Darstellende Kunst, Film u. Fernsehen, Theaterwissen- schaften ¹	Musik, Musikwissen- schaft
Anzahl/Personen						
1994	22	8	22	-	-	
1996	23	16	23	-	-	23
1998	22	11	22	-	7	15
2000	45	26	44	.	12	32
2002	54	30	51	3	11	43
2004	89	59	80	9	10	79
2006	66	38	61	4	9	57
2007	70	41	60	10	10	60
2008	86	57	69	17	12	74
2009	52	33	50	.	7	45
2010	42	28	37	5	13	29
2011	66	42	66	-	8	58
2012	77	43	77	-	17	60

¹ einschließlich der Prüfungsgruppe „Künstlerischer Abschluss“

² keine Lehramtsprüfungen als Bachelor oder Master

933 Hochschulpersonal der Hochschule für Musik und Theater Rostock 1994 bis 2012

Quelle: Statistisches Amt Mecklenburg-Vorpommern

Jahr	Personal insge- samt	Darunter		Davon						
		weiblich	Wissenschaftliches und künstlerisches Personal					Verwaltungs-, technisches und sonstiges Personal		
			insge- samt	darunter	davon		insge- samt	davon		
					weiblich	haupt- beruflich		neben- beruflich	männlich	weiblich
Personen										
1994	142	70	130	62	28	102	12	4	8	
1996	144	62	136	56	28	108	8	.	.	
1998	207	91	192	81	35	157	15	5	10	
2000	227	109	202	88	33	169	25	4	21	
2002	237	94	215	82	31	184	22	10	12	
2004	254	102	231	89	35	196	23	10	13	
2006	276	119	249	105	36	213	27	13	14	
2007	285	128	255	111	37	218	30	13	17	
2008	291	110	260	91	38	222	31	12	19	
2009	297	119	265	101	38	227	32	14	18	
2010	337	139	308	122	37	271	29	12	17	
2011	347	141	325	128	35	290	22	9	13	
2012	349	149	324	135	36	288	25	11	14	

934 Schüler, Lehrkräfte, Unterrichtsstunden und Veranstaltungen in Musikschulen 1992 bis 2012

Quellen: Hansestadt Rostock, Konservatorium „Rudolf Wagner Régeny“; Welt-Musik-Schule „Carl Orff“

Jahr	Schüler			Lehrkräfte			Unterrichtsstunden (Jahreswochenstunden)	Veranstaltungen	Besucher
	insgesamt	davon		insgesamt	davon				
		männlich	weiblich		männlich	weiblich			
Personen							Anzahl	Personen	
<u>Konservatorium "Rudolf Wagner-Régeny"</u>									
1992	1 461	529	932	72	44	28	1 008	183	12 745
1996	1 278	427	851	76	39	37	903	118	9 974
2000	1 175	366	809	80	37	43	861	163	20 720
2006	1 621	756	865	84	41	43	936	274	27 098
2008	1 459	690	769	85	42	43	917	250	27 288
2010	1 475	643	832	83	38	45	917	232	27 512
2011	1 474	629	845	81	41	40	912	221	19 170
2012	1 389	590	799	75	37	38	869	264	25 623
<u>Neue Musikschule "Carl Orff" e.V.</u>									
1992	655	240	415	16	5	11	260	25	7 100
1996	825	343	482	31	12	19	343	82	8 500
1998	725	314	411	29	12	17	320	72	8 700
2000	730	305	425	33	15	18	358	80	7 800
2006	725	346	379	37	17	20	330	64	9 350
2008	808	361	447	39	15	24	397	65	9 655
2010	1 009	439	570	51	20	31	522	61	4 935
2011	1 039	439	600	51	20	31	541	59	4 035
2012	1 140	472	668	57	28	29	630	67	6 700

935 Schülerbelegung in den Musikschulen 1993 bis 2013

Quellen: Hansestadt Rostock, Konservatorium „Rudolf Wagner Régeny“; Welt-Musik-Schule „Carl Orff“

Merkmal	Konservatorium "Rudolf Wagner-Régeny"						Neue Musikschule "Carl Orff" e.V.					
	1993	1995	2002	2005	2010	2013	1993	1995	2002	2005	2010	2013
	Stand: 1. Januar											
Personen												
Belegungen insgesamt	2 133	1 908	1 884	1 908	1 843	1 742	684	712	773	800	976	1 427
davon:												
Grundfächer	303	238	145	264	202	192	300	343	250	326	231	334
darunter:												
Musikalische Früherziehung	237	204	122	161	107	102	300	343	185	195	206	134
Musikalische Angebote für Kinder unter 4 Jahren	-	-	-	52	95	90	-	-	35	75	25	18
Instrumental- und Vokalfächer	865	908	956	961	1 185	1 128	355	357	470	399	565	806
darunter:												
Violine	113	103	131	121	184	158	15	13	15	19	35	67
Violoncello	37	39	39	41	47	42	.	.	3	2	7	15
Gitarre	57	92	85	93	104	81	57	45	68	43	91	147
Elektro-Gitarre	26	10	8	13	9	15	8	10	4	13	13	10
Elektro-Bass	5	6	3	8	3	10	-	.	12	15	13	9
Trompete	28	24	29	26	26	31	-	5	10	5	7	7
Blockflöte	56	87	60	65	68	85	77	64	48	54	48	61
Querflöte	40	50	42	45	69	67	-	3	8	9	12	22
Klarinette	19	20	37	35	30	28	-	.	12	8	6	10
Saxophon	32	27	26	23	26	26	-	13	12	10	15	23
Schlagzeug	28	10	19	32	40	35	10	28	45	33	43	33
Klavier	244	233	319	317	368	324	72	86	150	122	118	191
Akkordeon	33	14	8	5	6	8	43	38	31	33	30	47
Keyboard/Synthesizer	30	64	42	26	12	5	60	36	40	22	21	21
Vokalfächer	61	76	50	50	55	56	9	9	10	10	11	6
Ensemblefächer	190	123	229	224	205	238	29	12	38	41	39	52
Ergänzungsfächer	482	517	554	459	245	176	-	-	15	34	85	24
sonstige Fächer	293	122	-	121	6	8	-	-	-	-	56	211

936 Veranstaltungen in den Musikschulen 1992 bis 2012

Quellen: Hansestadt Rostock, Konservatorium „Rudolf Wagner Régeny“; Welt-Musik-Schule „Carl Orff“

Art der Veranstaltung	Veranstaltungen							Besucher						
	1992	1995	2000	2005	2008	2010	2012	1992	1995	2000	2005	2008	2010	2012
	Anzahl							Personen						
<u>Konservatorium "Rudolf Wagner-Régeny"</u>														
Schülervorspiele ¹	95	103	73	202	183	202	179	1 881	3 212	6 844	17 246	12 523	10 964	13 716
Chor- und Orchesterkonzerte	1	2	10	8	3	8	5	195	800	3 525	2 500	680	1 836	1 300
Kammermusik u. Lehrerkonzerte	3	5	2	2	10	1	2	576	2 500	165	248	1 775	380	500
Jazz-, Rock-, Pop- und Folkloreveranstaltungen	-	3	3	6	3	18	5	-	2 500	980	820	300	2 165	250
Tanz- und Musiktheater	-	10	20	28	-	-	4	-	1 500	2 452	1 821	-	-	460
Mitwirkungen bei Fremdveranstaltungen	48	36	55	46	41	44	53	5 780	3 900	6 754	7 852	8 820	6 016	8 032
Sonstige	-	7	-	1	10	50	16	-	1 180	-	120	3 190	6 151	1 365
<u>Neue Musikschule „Carl Orff“ e.V.</u>														
Schülervorspiele ¹	17	35	43	43	42	49	52	1 500	2 500	2 800	3 400	3 400	2 885	3 500
Chor- und Orchesterkonzerte	-	3	-	-	-	-	-	-	2 000	-	-	-	-	-
Kammermusik u. Lehrerkonzerte	-	-	-	-	1	1	-	-	-	-	-	120	200	-
Jazz-, Rock-, Pop- und Folkloreveranstaltungen	3	2	3	-	-	-	2	600	200	1 500	-	-	-	250
Tanz- und Musiktheater	-	-	5	5	9	5	6	-	-	600	1 200	1 600	1 000	1 200
Mitwirkungen bei Fremdveranstaltungen	5	10	29	10	9	-	3	5 000	800	2 900	5 300	4 150	-	1 000
Sonstige	-	-	-	5	4	6	4	-	-	-	950	385	850	750

¹ Interne und öffentliche Schülervorspiele

937 Volkshochschule 1982 bis 1992

Quelle: Hansestadt Rostock, Volkshochschule

Jahr	Lehrkräfte		Erteilte Unterrichtsstunden	Lehrgangsteilnehmer zu Beginn der Lehrgänge insgesamt	Darunter weiblich
	hauptberufliche	nebenberufliche			
	Personen		Anzahl	Personen	
1982	26	61	20 020	3 210	2 111
1983	26	62	21 468	3 241	1 892
1984	29	78	23 207	3 374	1 919
1985	32	75	21 962	3 003	1 768
1986	36	83	24 013	3 473	2 108
1987	36	88	25 255	4 812	2 854
1988	38	82	23 984	4 863	3 043
1989	37	78	24 978	5 448	3 312
1990	36	67	26 992	5 098	3 192
1991	12	75	27 580	6 101	4 303
1992	4	75	26 067	3 974	2 904

938 Hauptberuflich Beschäftigte und Ausgaben der Volkshochschule 1993 bis 2012

Quelle: Hansestadt Rostock, Volkshochschule

Jahr	Hauptberufliche Beschäftigte				Darunter: weibliche hauptberufliche Beschäftigte				Ausgaben 1 000 EUR
	insgesamt	davon			insgesamt	davon			
		Leiter	pädago- gische Mitarbeiter	Verwal- tungs- mitarbeiter		Leiter	pädago- gische Mitarbeiter	Verwal- tungs- mitarbeiter	
Personen									
1993	9,3	1,0	5,0	3,3	8,3	-	5,0	3,3	549
1994	9,3	1,0	5,0	3,3	8,3	-	5,0	3,3	636
1996	9,0	1,0	4,0	4,0	8,0	-	4,0	4,0	986
1998	19,0	1,0	7,4	10,6	16,2	-	7,4	8,8	1 464
2000	21,0	1,0	9,4	10,6	17,2	-	8,4	8,8	1 877
2001	21,0	1,0	9,4	10,6	17,2	-	8,4	8,8	1 891
2002	21,0	1,0	9,4	10,6	17,2	-	8,4	8,8	1 860
2003	19,9	1,0	8,9	10,0	16,1	-	7,1	9,0	1 828
2004	18,9	1,0	7,9	10,0	14,9	-	5,9	9,0	1 820
2005	15,9	1,0	5,9	9,0	12,0	-	4,0	8,0	1 746
2006	15,9	1,0	5,9	9,0	12,0	-	4,0	8,0	1 584
2007	14,0	1,0	5,0	8,0	11,0	-	4,0	7,0	1 595
2008	14,0	1,0	5,0	8,0	11,0	-	4,0	7,0	1 559
2009	14,0	1,0	5,0	8,0	11,0	-	4,0	7,0	1 723
2010	13,0	1,0	4,0	8,0	10,0	-	3,0	7,0	1 461
2011	13,0	1,0	4,0	8,0	10,0	-	3,0	7,0	1 332
2012	13,0	1,0	4,0	8,0	10,0	-	3,0	7,0	1 449

939 Neben- und freiberufliche Kursleiter, Kurse, Unterrichtsstunden und Belegungen an der Volkshochschule 1993 bis 2012

Quelle: Hansestadt Rostock, Volkshochschule

Jahr	Neben- und freiberufliche Kursleiter		Kurse	Unterrichts- stunden	Belegungen insgesamt	Darunter
	insgesamt	darunter				weiblich
		weiblich				
Personen			Anzahl		Personen	
1993	107	66	342	15 014	5 168	3 901
1994	186	112	428	14 494	6 134	4 507
1996	227	128	471	18 327	6 717	4 997
1998	263	157	572	23 996	8 106	5 870
2000	411	253	699	33 151	8 926	6 091
2001	206	118	697	29 498	9 438	6 505
2002	235	152	691	29 361	8 922	6 335
2003	324	233	778	29 593	10 080	6 819
2004	311	226	758	28 680	9 632	6 649
2005	327	245	902	29 314	11 160	7 804
2006	327	256	776	27 569	9 973	7 325
2007	339	262	777	27 094	9 726	6 863
2008	309	233	766	26 741	9 826	7 048
2009	270	209	713	25 352	8 693	6 244
2010	243	190	730	24 148	8 780	6 186
2011	156	116	724	23 551	8 369	5 936
2012	255	201	705	22 839	7 885	5 552

940 Kurse, Unterrichtsstunden und Belegungen nach Programmbereichen an der Volkshochschule 1998 bis 2012

Quelle: Hansestadt Rostock, Volkshochschule

Jahr	Insgesamt	Davon nach Programmbereichen					
		Politik, Gesellschaft, Umwelt	Kultur, Gestalten	Gesundheit	Sprachen	Arbeit, Beruf	Grundausbildung, Schulabschlüsse
Anzahl/Personen							
<u>Kurse</u>							
1998	572	43	93	64	236	81	55
2000	699	44	103	98	280	110	64
2002	691	25	120	130	247	89	80
2004	758	23	132	155	262	104	82
2006	776	18	137	127	293	92	109
2007	777	26	130	116	285	111	109
2008	766	38	127	123	294	89	95
2009	713	15	128	127	278	71	94
2010	730	27	116	143	261	74	109
2011	724	25	118	138	248	72	123
2012	705	43	126	114	232	86	104
<u>Unterrichtsstunden</u>							
1998	23 996	941	1 862	1 768	10 548	2 834	6 043
2000	33 151	556	2 197	2 421	12 223	5 869	9 885
2002	29 361	395	2 317	3 330	10 887	2 956	9 476
2004	28 680	301	2 675	4 077	10 947	2 671	8 009
2006	27 569	204	3 019	3 204	10 790	2 187	8 165
2007	27 094	260	2 815	2 894	9 386	2 259	9 480
2008	26 741	310	2 841	3 042	9 778	2 044	8 726
2009	25 352	168	2 790	2 816	9 266	1 555	8 757
2010	24 148	363	2 504	2 485	8 398	1 880	8 518
2011	23 551	408	2 628	2 526	7 564	1 552	8 873
2012	22 839	584	2 642	2 342	6 794	1 634	8 843
<u>Belegungen insgesamt</u>							
1998	8 106	1 006	999	889	3 536	910	766
2000	8 926	578	1 119	1 320	3 800	1 196	913
2002	8 922	264	1 281	1 886	3 562	861	1 068
2004	9 632	278	1 409	2 212	3 732	1 007	1 194
2006	9 973	247	1 635	1 627	3 873	910	1 681
2007	9 726	382	1 464	1 528	3 890	1 055	1 407
2008	9 826	744	1 478	1 569	3 950	776	1 309
2009	8 693	228	1 465	1 652	3 432	606	1 310
2010	8 780	424	1 316	1 774	3 168	679	1 419
2011	8 369	334	1 302	1 654	2 939	621	1 519
2012	7 885	573	1 385	1 281	2 764	691	1 191
<u>darunter: Belegungen weiblich</u>							
1998	5 870	670	917	797	2 457	679	356
2000	6 091	384	993	1 197	2 562	539	416
2002	6 335	211	1 116	1 642	2 470	397	499
2004	6 649	204	1 199	1 957	2 361	356	572
2006	7 325	184	1 419	1 430	2 531	588	1 173
2007	6 863	293	1 314	1 346	2 564	669	677
2008	7 045	658	1 328	1 378	2 560	480	641
2009	6 244	191	1 312	1 469	2 228	399	645
2010	6 186	307	1 204	1 531	2 050	419	675
2011	5 936	257	1 180	1 451	1 922	377	749
2012	5 552	359	1 267	1 141	1 760	481	544

941 Teilnehmer an den Kursen nach Alter und Programmbereichen an der Volkshochschule 1998 bis 2012

Quelle: Hansestadt Rostock, Volkshochschule

Im Alter von ... bis unter ... Jahren	Teilnehmer an Kursen nach Programmbereichen					
	Politik, Gesellschaft, Umwelt	Kultur, Gestalten	Gesundheit	Sprachen	Arbeit, Beruf	Grundausbil- dung, Schul- abschlüsse
Personen						
1998						
unter 18	43	85	248	291	111	7
18 - 25	117	115	232	175	160	56
25 - 35	31	52	172	184	225	194
35 - 50	89	431	958	843	865	144
50 - 65	39	79	164	230	75	5
65 u. älter	238	305	80	84	.	.
2000						
unter 18	9	97	25	102	31	302
18 - 25	52	132	104	398	163	338
25 - 35	113	201	242	775	187	159
35 - 50	123	234	340	926	286	93
50 - 65	110	242	326	1 022	150	4
65 u. älter	17	82	211	143	16	-
2004						
unter 18	4	57	38	154	16	412
18 - 25	29	83	97	550	20	396
25 - 35	48	182	377	663	62	135
35 - 50	100	390	739	954	104	97
50 - 65	35	321	562	872	110	5
65 u. älter	8	71	259	175	70	-
2008						
unter 18	8	30	22	115	3	422
18 - 25	39	69	77	526	36	383
25 - 35	68	138	281	852	64	111
35 - 50	142	318	633	1 201	136	53
50 - 65	63	432	331	809	102	13
65 u. älter	6	253	84	222	57	-
2010						
unter 18	24	6	18	44	9	326
18 - 25	14	46	42	357	42	659
25 - 35	46	116	190	660	87	232
35 - 50	83	251	631	920	156	162
50 - 65	72	279	503	546	118	18
65 u. älter	.	446	317	517	109	.
2012						
unter 18	52	23	11	38	5	282
18 - 25	13	33	34	250	53	551
25 - 35	87	177	151	539	84	258
35 - 50	196	271	428	695	182	79
50 - 65	116	260	386	570	133	10
65 u. älter	19	475	176	542	73	.

¹ Hier konnten nur die Teilnehmer erfasst werden, die die freiwillige Altersangabe machten.

942 Kurse, Unterrichtsstunden, Belegungen im Programmbereich „Sprachen“ an der Volkshochschule 1992 bis 2012

Quelle: Hansestadt Rostock, Volkshochschule

Merkmal	Kurse	Unterrichtsstunden	Belegung
	Anzahl		Personen
1992	107	7 191	1 662
1994	176	5 574	2 582
1996	181	7 697	2 628
1998	236	10 548	3 536
2000	280	12 223	3 800
2001	264	11 777	3 925
2002	247	10 887	3 562
2003	264	10 927	3 743
2004	262	10 947	3 732
2005	271	10 642	3 724
2006	293	10 790	3 873
2007	285	9 386	3 890
2008	294	9 778	3 950
2009	278	9 266	3 432
2010	261	8 398	3 168
2011	248	7 564	2 939
2012	232	6 794	2 764
<u>darunter nach Sprachen:</u> ¹			
Deutsch als Fremdsprache	28	1 032	393
Englisch	125	3 525	1 455
Französisch	4	150	59
Dänisch	5	114	63
Italienisch	7	172	82
Spanisch	29	831	335
Schwedisch	11	367	147
Norwegisch	14	403	125
Japanisch	2	44	29
Chinesisch	1	20	10

¹ ohne fächerübergreifende- und Auftragsmaßnahmen

943 Sonstige Veranstaltungen der Volkshochschule 1998 bis 2012

Quelle: Hansestadt Rostock, Volkshochschule

Merkmal	ME	1998	2000	2004	2008	2010	2012
<u>Einzelveranstaltungen und Vortragsreihen</u>							
Veranstaltungen	Anzahl	120	172	74	48	49	66
Besucher	Personen	3 912	4 526	2 460	2 398	1 086	960
<u>Selbstveranstaltete Ausstellungen</u>							
Ausstellungen	Anzahl	9	8	7	9	-	-
Aussteller	Personen	19	15	9	22	-	-
<u>darunter:</u> weiblich	Personen	10	6	2	9	-	-
Besucher	Personen	8 167	6 830	3 910	9 694	-	-
<u>Studienfahrten und Exkursionen</u>							
Fahrten	Anzahl	14	8	-	2	-	3
Teilnehmer	Personen	351	219	-	56	-	60

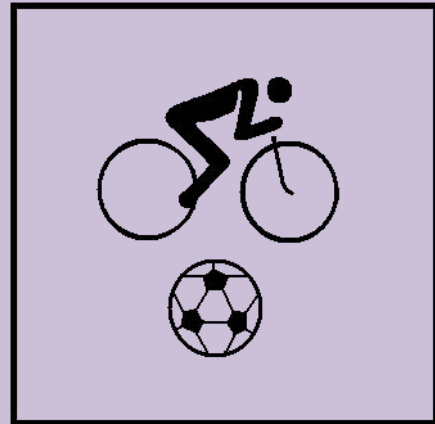

10

Kultur und Sport

Vorbemerkungen

Die Angaben des **Volkstheaters Rostock** sind bis 1968 nach Spielzeit und ab 1969 nach Kalenderjahr ausgewiesen.

$$\text{Auslastung der Spielstätten} = \frac{\text{Anzahl der Besucher}}{\text{Anzahl der Plätze} \times \text{Vorstellungen}}$$

Die Grafik „Besucher des Volkstheaters 1965 bis 2012“ und die Tabellen 1002 und 1003 beinhalten nur die Angaben die über die eigenen Kartenverkaufssysteme erfasst wurden.

Das Traditionsschiff untersteht ab 2003 der IGA-Gesellschaft Rostock 2003 GmbH.
Ab 2004 besteht das Städtische Schifffahrtsmuseum in der August-Bebel-Straße nicht mehr.
Es wurde zum **Schiffbau- und Schifffahrtsmuseum auf dem Traditionsschiff** überführt.

Ab 2006 ist der **Besuch in den Städtischen Museen** (Kulturhistorisches Museum und Kunsthalle) **grundsätzlich entgeltfrei**.

Folgende Ausnahmen sind zulässig:

- Entgelte für Veranstaltungen z.B. Vertragsveranstaltungen, museumspädagogische Veranstaltungen, Matineen oder sonstige Sonderveranstaltungen
- Entgelte für besonders aufwändige Ausstellungen
- Entgelte für Führungen

Als Besucherzahlen der **Filmtheater** gelten die Zahlen der ausgegebenen Karten.

Als **Benutzer in den Bibliotheken** werden alle Personen erfasst, denen im Berichtsjahr ein Benutzerausweis ausgestellt oder ein in früheren Jahren ausgestellter Benutzerausweis in seiner Gültigkeit verlängert wurde. Der **Bestand** sowie die **Entleihungen** werden jeweils in Bestandseinheiten ausgewiesen. Bestandseinheiten sind alle in einer Bibliothek vorhandenen physischen Einheiten, d. h. Bücher, Broschüren, Zeitungen, Tonträger, Videos, DVD, CD ROM, Diapositive, Filme, Bilder, Spiele, Noten.

Benutzer des Archivs sind Neuanmeldungen. Aus der Zahl der Besucher und der Anzahl der Tage, an denen das Archiv von ihnen benutzt wird, ergibt sich die **Zahl der Besuchstage**.

Die Besucherstatistik des **Zoologischen Gartens** wird nach den Richtlinien des Verbandes Deutscher Zoodirektoren berechnet.

Es werden nur die **Kleingärten und die Kleingartenanlagen** erfasst, die Mitglied im Verband der Gartenfreunde e.V. der Hansestadt Rostock sind.

Tabellen	Seite
1001 Besucher des Volkstheaters 1962 bis 2012	305
1002 Vorstellungen, Besucher und Auslastung nach ausgewählten Spielstätten des Volkstheaters 1991 bis 2012	306
1003 Vorstellungen, Besucher und Auslastung des Volkstheaters nach Gattungen 1993 bis 2012	307
1004 Premieren nach Spielstätten des Volkstheaters 1999 bis 2012	308
1005 Filmtheater 1962 bis 2012	308
1006 Besucher in den Museen insgesamt 1960 bis 2012	309
1007 Besucher, Führungen und Veranstaltungen in den Museen 1993 bis 2012	310
1008 Benutzer, Entleihungen und Bestand der Stadtbibliothek 1957 bis 2012	311
1009 Benutzer, Entleihungen und Bestand nach Medieneinheiten und Veranstaltungen der Stadtbibliothek 1990 bis 2012	312
1010 Bestand, Entleihungen und Benutzer in der Zentralbibliothek und den Zweigstellen der Stadtbibliothek 1992 bis 2012	313
1011 Universitätsbibliothek 2008 bis 2012	314
1012 Benutzung des Archivs 1992 bis 2012	314
1013 Benutzung des Verwaltungsarchivs I und II 1993 bis 2012	314
1014 Besucher des Zoologischen Gartens 1956 bis 2012	315
1015 Tierbestand des Zoologischen Gartens nach Arten und Individuen 1961 bis 2012	316
1016 Öffentliche Spielplätze nach Stadtbereichen 1997 bis 2012	317
1017 Öffentliche Spiel- und Sportanlagen 2000 bis 2012	317
1018 Kleingartenbestand 1987 bis 2012	318
1019 Flächen der Kleingartenanlagen 1991 bis 2012	318
1020 Sportvereine und ihre Mitglieder 1994 bis 2013	319
1021 Mitglieder in Sportvereinen nach Altersklassen 1996 bis 2013	319
1022 Mitglieder nach Sportarten 2001 bis 2013	320
1023 Sportvereine nach Sportarten und ihre Mitglieder am 01.01.2013	321
1024 Sportstätten 2002 und 2012	322
1025 Besucher der Schwimmhalle „Neptun“ 1994 bis 2012	322
1026 Die größten sportlichen Erfolge von Rostocker Sportlern 2010 bis 2012	323

Karten und Abbildungen

Besucher des Volkstheaters 1965 bis 2012	305
Besucher in den Museen 1991 bis 2012	309
Entleihungen nach Medieneinheiten in der Stadtbibliothek 1989 bis 2012	311
Besucher des Zoologischen Gartens 1956 bis 2012	315

1001 Besucher des Volkstheaters 1962 bis 2012

Quelle: Volkstheater Rostock GmbH

Jahr	Besucher	Jahr	Besucher
<u>Besucher laut Kartenverkaufssysteme (Personen)</u>			
1962	237 534	1999	112 247
1965	346 866	2000	110 424
1970	391 095	2001	110 491
1975	271 051	2002	100 031
1980	189 335	2003	111 435
1985	210 498	2004	115 996
1989	189 524	2005	122 880
1990	92 793	2006	124 552
1992	114 368	2007	113 997
1994	123 227	2008	116 993
1995	109 018	2009	124 209
1996	140 605	2010	116 641
1997	98 123	2011	95 877
1998	114 695	2012	92 736
<u>Besucher insgesamt - einschließlich erfasste Besucher außerhalb der Kartenverkaufssysteme - (Personen)</u>			
2003	156 485	2008	141 198
2004	128 278	2009	149 353
2005	132 773	2010	142 679
2006	151 692	2011	117 247
2007	139 882	2012	121 358

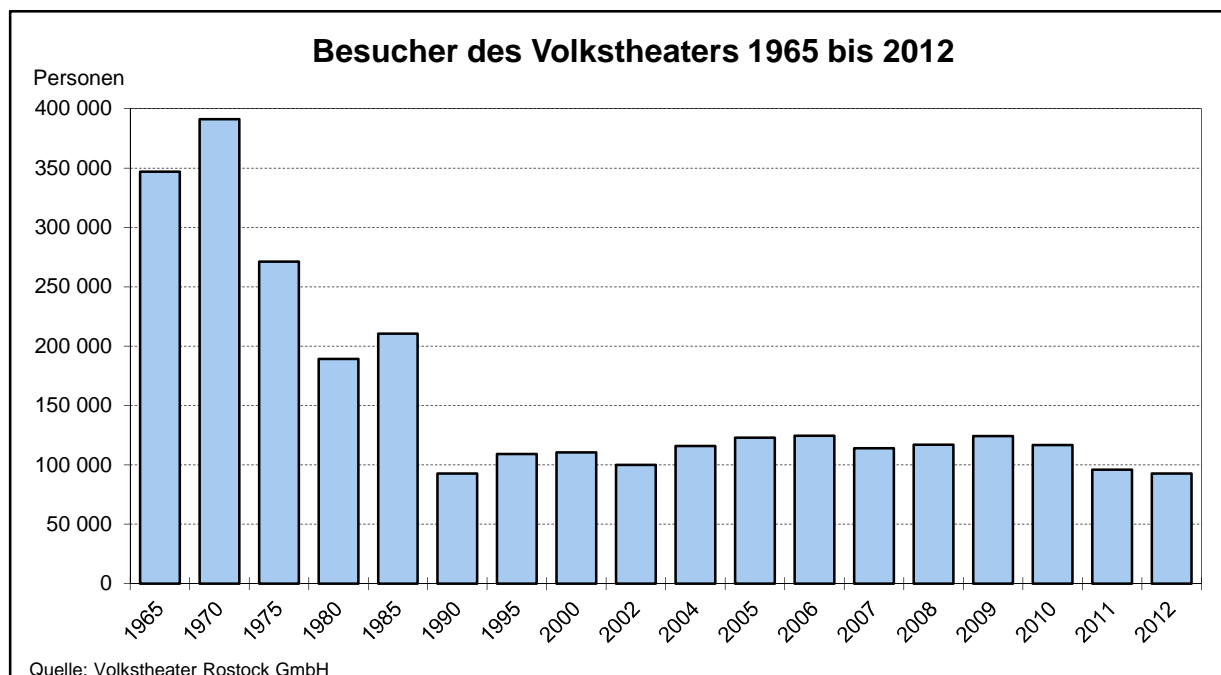

1002 Vorstellungen, Besucher und Auslastung nach ausgewählten Spielstätten des Volkstheaters 1991 bis 2012

Quelle: Volkstheater Rostock GmbH

Jahr	Insgesamt	Darunter				
		Großes Haus ¹	Theater im Stadthafen	Kleine Komödie	Atelietheater ²	Halle 207 ³
<u>Vorstellungen (Anzahl)</u>						
1991	854	266	-	140	81	-
1995	700	235	-	-	126	-
1996	691	227	-	-	116	-
1998	590	193	133	37	125	-
2000	782	198	191	112	151	-
2002	702	190	136	161	133	-
2003	676	198	180	201	61	-
2004	669	212	174	199	42	-
2005	703	213	177	213	62	15
2006	742	207	167	216	59	38
2007	700	203	159	204	69	39
2008	718	202	173	207	60	44
2009	722	188	153	215	64	69
2010	756	180	154	191	78	90
2011	646	110	175	167	10	45
2012	660	185	188	168	7	2
<u>Besucher (Personen)</u>						
1991	100 961	77 238	-	3 976	2 104	-
1995	109 018	83 536	-	-	4 285	-
1996	140 605	76 682	-	-	3 947	-
1998	114 695	61 129	17 368	1 532	4 389	-
2000	110 424	69 435	21 652	4 779	5 056	-
2002	98 782	64 887	13 251	5 617	4 303	-
2003	111 435	74 257	21 047	7 274	2 052	-
2004	115 996	79 702	20 492	7 746	1 396	-
2005	122 880	78 303	20 157	8 322	1 873	8 526
2006	124 552	72 861	19 891	8 184	1 893	15 051
2007	113 997	68 822	17 681	8 078	2 385	10 399
2008	116 993	68 282	17 861	8 348	1 773	11 469
2009	124 209	61 076	15 232	10 113	2 081	26 168
2010	116 641	61 217	14 987	8 220	2 768	21 294
2011	95 877	33 320	17 728	8 391	308	16 512
2012	92 736	52 056	19 495	6 566	264	794
<u>Auslastung (in %)</u>						
1991	46,7	50,4	-	30,2	43,4	-
1995	60,1	62,0	-	-	80,9	-
1996	62,2	58,5	-	-	83,2	-
1998	61,0	55,4	65,7	62,4	85,1	-
2000	63,1	62,1	62,1	63,5	83,6	-
2002	60,2	62,1	53,3	51,3	80,7	-
2003	63,1	65,8	58,5	53,2	83,3	-
2004	63,6	66,4	61,1	57,2	81,6	-
2005	66,5	66,9	60,0	57,5	75,2	93,0
2006	65,4	66,2	63,3	55,7	80,7	65,8
2007	62,3	63,5	61,1	58,2	86,7	50,7
2008	61,9	63,4	60,7	59,3	73,9	49,3
2009	63,7	61,4	56,2	69,7	75,6	65,6
2010	59,1	64,3	55,8	64,4	88,7	43,6
2011	68,0	70,0	54,9	74,4	77,0	76,6
2012	61,6	61,3	56,2	57,6	94,3	79,8

¹ ab 22. Februar 2011 wegen baulichen und brandschutztechnischen Mängeln geschlossen, ab September 2011 Vorstellungen im Theaterzelt; ab September 2012 Großes Haus wieder geöffnet

² von Februar 2011 bis September 2012 geschlossen

³ 2005 bis 2008 Sommerbespielung Haedgehalbinsel und ab 2009 Halle 207

1003 Vorstellungen, Besucher und Auslastung des Volkstheaters nach Gattungen 1993 bis 2012

Quelle: Volkstheater Rostock GmbH

Jahr	Konzerte	Musik- theater	Darunter		Schauspiel	Gastspiel	Kinder- und Jugend- theater	Tanztheater
			Oper	Musical				
<u>Vorstellungen (Anzahl)</u>								
1993	39	94	52	29	416	31	152	42
1996	55	152	.	.	304	77	87	.
1998	48	113	60	20	248	65	88	25
2000	42	120	53	33	279	82	188	28
2001	50	108	49	18	351	83	151	17
2002	49	145	35	42	288	85	108	20
2003	49	134	30	39	228	180	53	25
2004	68	115	29	39	195	199	66	25
2005	54	136	31	43	219	210	56	24
2006	58	117	29	33	222	178	137	21
2007	56	101	42	20	208	187	120	19
2008	59	104	23	31	207	194	117	29
2009	74	95	24	28	209	195	109	40
2010	67	128	22	26	185	157	174	43
2011	74	88	38	12	240	72	141	20
2012	69	69	31	10	271	59	152	27
<u>Besucher (Personen)</u>								
1993	15 993	23 935	421	12 407	29 761	2 574	31 014	10 459
1996	21 386	77 195	.	.	26 644	9 757	4 986	.
1998	19 830	25 436	13 340	6 294	29 097	9 328	25 312	4 718
2000	20 355	27 690	10 886	13 276	26 138	11 956	16 781	5 235
2001	20 768	25 862	10 998	9 555	39 275	12 468	7 360	4 078
2002	20 226	29 939	10 126	15 126	19 303	11 898	11 795	6 137
2003	18 890	27 904	7 990	15 193	25 710	21 085	11 940	5 364
2004	22 649	28 384	6 383	15 425	25 776	15 801	14 306	8 880
2005	21 242	30 983	10 928	14 807	25 911	22 885	14 232	7 448
2006	23 685	24 936	7 658	12 610	28 889	19 407	21 687	5 441
2007	23 016	21 339	10 265	5 527	24 766	18 492	20 238	5 695
2008	23 208	22 358	6 316	8 831	23 132	16 995	22 893	8 082
2009	28 940	26 041	7 982	12 675	17 601	18 102	22 588	10 939
2010	23 383	28 939	7 094	9 050	17 827	14 708	23 441	7 643
2011	23 395	20 809	10 163	6 713	18 257	9 616	20 470	2 332
2012	22 077	15 034	7 157	2 581	20 707	8 360	21 716	3 689
<u>Auslastung (in %)</u>								
1993	76,1	47,5	35,7	74,7	45,7	64,8	96,7	62,4
1996	82,5	63,9	.	.	46,5	69,3	57,8	.
1998	78,8	54,2	44,5	71,9	57,0	69,8	70,1	33,7
2000	87,2	56,1	43,4	75,5	52,3	64,1	89,6	47,2
2001	87,4	55,8	44,9	79,5	62,2	71,0	88,5	41,7
2002	85,0	56,0	51,8	57,8	44,0	66,3	77,2	53,6
2003	79,8	55,4	46,8	69,3	54,5	66,0	82,8	63,9
2004	71,3	59,3	39,0	70,7	56,2	60,8	85,7	62,9
2005	81,7	67,2	64,6	75,3	52,7	64,5	97,5	56,2
2006	81,2	53,7	49,7	54,5	59,7	65,7	86,4	48,7
2007	82,9	46,2	46,1	36,2	58,3	58,7	83,0	56,4
2008	81,9	49,0	51,7	41,6	52,1	61,6	84,4	52,4
2009	80,7	65,2	61,6	74,2	41,4	68,8	81,8	47,8
2010	73,6	53,2	61,0	65,6	49,0	64,4	75,9	37,6
2011	77,0	77,4	72,9	94,0	55,4	65,5	71,2	38,3
2012	76,3	55,7	50,2	60,3	46,6	72,8	80,5	37,2

1004 Premieren nach Spielstätten des Volkstheaters 1999 bis 2012

Quelle: Volkstheater Rostock GmbH

Merkmal	Premieren insgesamt	Davon				
		Großes Haus ¹	Theater im Stadthafen	Kleine Komödie	Ateliertheater ²	sonstige Spielstätten
Anzahl						
1999	30	8	6	7	4	5
2000	34	12	8	3	8	3
2002	30	10	10	2	6	2
2004	22	10	7	2	-	-
2005	31	11	7	6	5	2
2006	21	10	4	2	4	1
2007	28	9	8	3	5	3
2008	16	8	4	-	2	2
2009	25	10	6	2	3	4
2010	35	12	8	3	6	6
2011	26	8	10	3	-	5
2012 insgesamt	25	7	12	1	1	4
<u>davon:</u>						
Musiktheater	4	2	-	-	-	2
<u>davon:</u>						
Oper	2	1	-	-	-	1
Operette	1	1	-	-	-	-
Schauspiel	11	3	6	1	-	1
Tanztheater	3	1	1	-	-	1
Kinder- und Jugendtheater	7	1	5	-	1	-

¹ ab 22. Februar 2011 wegen baulichen und brandschutztechnischen Mängeln geschlossen, ab September 2011 Vorstellungen im Theaterzelt; ab September 2012 wieder geöffnet

² ab 22. Februar 2011 geschlossen; ab September 2012 wieder geöffnet

1005 Filmtheater 1962 bis 2012

Quelle: CineStar Der Filmpalast GmbH

Jahr	Filmtheater	Darunter	Besucher	Vorstellungen	Plätze
		Abspielstätten			
Anzahl		1 000 Personen		Anzahl	
1962	6	.	2 109	7 928	3 149
1965	5	.	1 660	7 139	2 927
1970	5	.	1 302	6 366	2 902
1975	5	.	793	5 100	2 474
1980	7	.	1 035	6 428	2 431
1985	8	.	855	8 708	2 558
1989	8	.	751	7 057	2 457
1990	8	.	537	6 840	1 697
1992	6	.	489	6 897	.
1994	4	8	861	9 500	2 002
1996	4	14	1 289	.	3 968
1997	4	14	1 302	.	3 968
1998	4	14	1 090	.	3 968
1999	3	13	998	.	.
2000	4	17	809	18 615	4 478
2001	4	17	796	19 215	4 478
2002	3	15	792	18 471	4 205
2003	3	15	682	17 451	3 921
2004	3	15	682	17 291	3 921
2005	3	15	536	16 830	3 921
2006	3	15	522	.	3 921
2007	3	15	479	16 373	3 921
2008	3	15	491	16 053	3 921
2009	3	15	573	15 786	3 921
2010	3	15	480	14 853	3 789
2011	3	15	477	14 265	3 789
2012	2	11	461	13 522	2 949

1006 Besucher in den Museen insgesamt 1960 bis 2012

Quelle: Hansestadt Rostock, Städtische Museen

Jahr	Museen	Besucher	Jahr	Museen	Besucher	Darunter
	Anzahl	Personen		Anzahl	Personen	weibliche Besucher
1960	1	25 400	2001	5	83 233	.
1970	1	223 890	2002	5	71 358	.
1975	5	409 749	2003 ¹	4	71 936	37 485
1980	8	580 980	2004 ²	4	65 486	33 904
1985	8	628 888	2005	4	77 431	39 949
1990	4	280 862	2006	4	112 869	57 610
1995	4	104 817	2007	4	126 652	64 075
1996	4	118 136	2008	4	118 778	59 615
1997	4	98 674	2009	4	103 729	51 349
1998	4	127 475	2010	4	99 116	50 931
1999	4	111 985	2011	4	139 436	73 170
2000	5	129 861	2012	4	122 349	.

¹ 2003 ohne Angaben vom Traditionsschiff

² Das Schiffahrtsmuseum als Städtisches Museum in der August-Bebel-Straße wurde am 01.01.2004 geschlossen. 2004 wurde das Schiffahrtsmuseum zum Traditionsschiff überführt und heißt jetzt Schiffbau- und Schiffahrtsmuseum auf dem Traditionsschiff das der IGA-Gesellschaft Rostock GmbH untersteht.

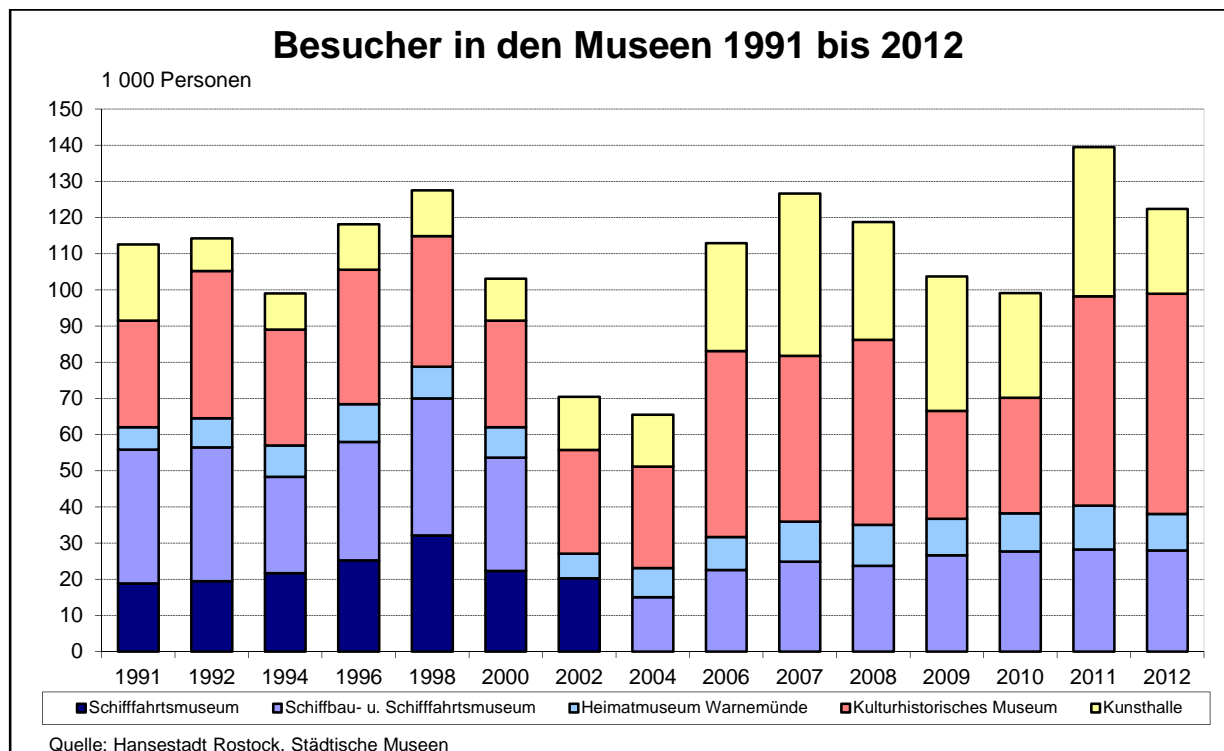

1007 Besucher, Führungen und Veranstaltungen in den Museen 1993 bis 2012

Quelle: Hansestadt Rostock, Städtische Museen

Jahr	Museen insgesamt ¹	Davon				
		Schiffahrtsmuseum ²	Schiffbau- und Schiffahrtsmuseum ³	Heimatmuseum Warnemünde	Kulturhistorisches Museum ⁴	Kunsthalle
<u>Besucher (Personen)</u>						
1993	109 698	25 104	23 878	8 930	42 419	9 367
1996	118 136	25 189	32 773	10 416	37 156	12 602
1998	127 475	32 104	37 896	8 799	36 087	12 589
2000	129 861	22 322	31 349	8 351	29 465	11 640
2002	71 358	20 231	.	6 887	28 619	14 733
2004	65 486	-	15 088	8 037	28 026	14 335
2006	112 869	-	22 587	9 092	51 426	29 764
2008	118 778	-	23 751	11 268	51 183	32 576
2009	103 729	-	26 615	10 135	29 772	37 207
2010	99 116	-	27 725	10 485	31 991	28 915
2011	139 436	-	28 260	12 091	57 867	41 218
2012	122 349	-	27 956	10 065	60 928	23 400
<u>darunter: weibliche Besucher (Personen)</u>						
2004	33 904	-	6 297	4 669	15 195	7 743
2006	57 610	-	9 744	5 034	27 277	15 555
2008	59 615	-	9 855	6 216	26 675	16 869
2009	51 349	-	11 025	5 508	15 793	19 023
2010	50 931	-	11 220	5 743	16 835	17 133
2011	73 170	-	11 264	6 449	30 050	25 407
2012	.	-	11 834	5 116	31 810	.
<u>Führungen (Anzahl)</u>						
1993	475	86	64	124	179	22
1996	395	92	63	79	82	79
1998	308	60	36	59	80	73
2000	312	53	28	21	143	67
2002	312	34	-	2	239	37
2004	256	-	18	18	173	47
2006	270	-	34	35	87	114
2008	212	-	60	36	86	30
2009	233	-	44	38	106	45
2010	222	-	57	41	101	23
2011	249	-	69	43	87	50
2012	392	-	69	105	167	51
<u>Veranstaltungen (Anzahl)</u>						
1993	649	152	277	41	116	63
1996	345	57	120	11	114	43
1998	244	46	33	8	90	67
2000	211	36	15	3	77	80
2002	204	39	-	1	38	126
2004	398	-	7	3	167	221
2006	129	-	45	13	63	8
2008	204	-	46	46	86	26
2009	154	-	25	20	42	67
2010	188	-	42	31	73	42
2011	284	-	23	41	63	157
2012	391	-	48	33	80	230

¹ 2000 und 2002 einschließlich Betonschiff

² Das Schiffahrtsmuseum als Städtisches Museum in der August-Bebel-Straße wurde am 01.01.2004 geschlossen.

³ Traditionsschiff gehört ab 2003 der IGA Gesellschaft Rostock 2003 GmbH. 2004 wurde das Schiffahrtsmuseum integriert und heißt jetzt Schiffbau- und Schiffahrtsmuseum auf dem Traditionsschiff.

⁴ 1995 bis 2004 einschließlich Kröpeliner Tor

1008 Benutzer, Entleihungen und Bestand der Stadtbibliothek 1957 bis 2012

Quelle: Hansestadt Rostock, Stadtbibliothek

Jahr	Benutzer	Entleihungen	Bestand	Besucher
	Personen	Anzahl in 1 000		Personen
1957	12 335	280	64	.
1960	13 886	323	85	.
1965	19 499	394	103	.
1970	30 796	627	154	.
1975	46 184	1 081	264	.
1980	47 759	1 086	408	.
1985	54 288	1 267	467	.
1990	31 061	704	512	.
1995	36 502	1 017	286	342 064
2000	38 652	919	232	218 061
2002	36 843	1 208	225	693 919
2003	35 075	1 173	217	786 488
2004	35 911	1 202	212	725 487
2005	34 735	1 135	208	667 116
2006	32 134	1 025	201	588 008
2007	29 790	933	184	532 981
2008	28 035	924	175	488 531
2009	26 191	849	161	454 032
2010	23 720	773	148	407 361
2011	23 516	806	146	388 847
2012	23 225	757	149	388 717

Entleihungen nach Medieneinheiten in der Stadtbibliothek 1989 bis 2012

Anzahl in 1 000

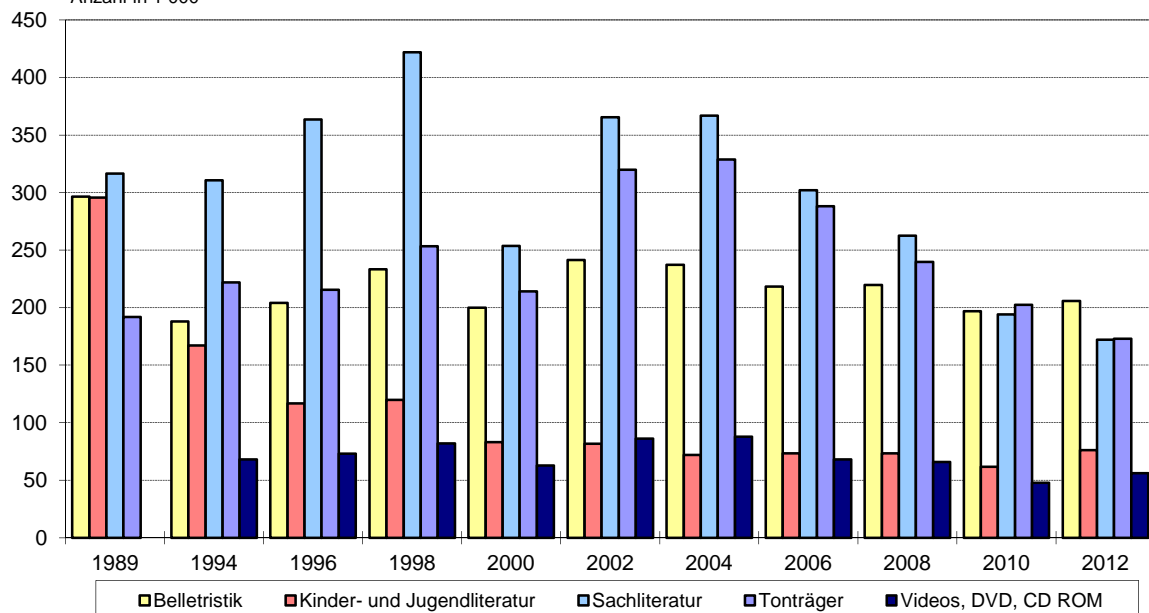

Quelle: Hansestadt Rostock, Stadtbibliothek

1009 Benutzer, Entleihungen und Bestand nach Medieneinheiten und Veranstaltungen der Stadtbibliothek 1990 bis 2012

Quelle: Hansestadt Rostock, Stadtbibliothek

Merkmal	1990	1994	2000	2002	2004	2006	2008	2010	2012
Anzahl der Bibliotheken	23	9	8	8	8	8	7	6	6
<u>Medienbestand (Anzahl)</u>									
Insgesamt	512 381	291 575	231 942	225 080	211 532	200 797	175 012	148 387	148 601
<u>darunter nach Medieneinheiten:</u>									
Belletristik	121 154	62 467	51 041	45 785	40 343	40 366	38 576	33 205	35 107
Kinder- und Jugendliteratur	139 473	39 310	35 495	31 542	24 681	22 559	20 170	18 047	20 197
Sachliteratur	168 705	130 603	104 843	103 169	86 586	81 358	66 522	55 427	50 109
Zeitungen/Zeitschriftenabonnements	.	1 436	871	765	18 779	14 863	11 926	10 764	11 585
Tonträger	77 015	48 083	33 381	37 041	35 352	36 453	32 336	25 126	24 491
Noten	4 988	5 644	811	825	758	551	295	296	103
Videos, DVD	.	3 270	3 866	4 110	3 422	3 396	4 063	4 404	5 557
CD ROM	-	-	1 321	1 549	1 340	1 075	921	841	745
Dias, Filme, Bilder, Spiele, Konsolenspiele	.	762	313	294	271	176	203	277	423
<u>Entleihungen (Anzahl in 1000)</u>									
Insgesamt	704	1 110	919	1 208	1 202	1 025	924	773	757
<u>darunter nach Medieneinheiten:</u>									
Belletristik	154	188	200	241	237	218	220	197	206
Kinder- und Jugendliteratur	195	167	83	82	72	73	73	62	76
Sachliteratur	192	311	254	366	367	302	263	194	172
Zeitungen/Zeitschriftenabonnements	.	146	103	110	104	71	60	66	68
Tonträger	163	222	214	319	329	288	240	202	173
Videos, DVD	.	68	43	64	71	60	60	44	52
CD ROM	-	-	20	22	17	8	6	4	4
Dias, Filme, Bilder, Spiele, Noten, Konsolenspiele	.	9	3	4	5	4	3	4	5
Entleihungen je Benutzer	23	31	22	32	33	32	33	33	33
<u>Benutzer (Personen)</u>									
Insgesamt	31 061	35 569	38 652	36 843	35 911	32 134	28 035	23 720	23 225
<u>davon nach Altersgruppen:</u>									
unter 15 Jahren	10 888	8 241	7 035	3 623	2 272	2 618	2 793	2 501	2 799
15 bis unter 25 Jahren	7 866	11 371	14 916	13 335	13 491	10 647	7 036	4 638	3 790
25 Jahre und älter	12 307	15 957	20 557	19 885	20 148	18 869	18 206	16 581	16 636
<u>darunter:</u>									
weiblich	22 751	20 872	18 700	16 007	15 981
<u>darunter:</u>									
Neuanmeldungen	8 768	13 884	9 961	9 114	7 694	3 158	4 255	2 079	3 799
Besucher (Personen)	.	368 878	218 061	693 919	725 487	588 008	488 531	407 361	388 717
Anzahl der Veranstaltungen	433	751	402	407	260	217	191	212	219
Anzahl der Einführungen in die Bibliotheksbenutzung	285	198	152	133	91	92	116	122	113
Teilnehmer (Personen)	12 357	21 565	13 899	12 666	7 841	6 806	6 192	7 302	7 259
Anzahl der Ausstellungen	9	7	8	36	78	35	29	30	27

1010 Bestand, Entleihungen und Benutzer in der Zentralbibliothek und den Zweigstellen der Stadtbibliothek 1992 bis 2012

Quelle: Hansestadt Rostock, Stadtbibliothek

Zweigstellen der Bibliothek	1992	1996	2000	2004	2006	2008	2010	2012
<u>Bestand am 31. Dezember (Anzahl)</u>								
Zentralbibliothek ¹	118 159	120 303	107 107	113 665	113 569	99 117	90 571	89 465
Kurbibliothek Warnemünde	17 950	12 490	13 420	10 230	9 801	10 552	9 421	9 280
Groß Klein	12 638	24 374	20 034	16 121	14 219	13 128	10 887	10 945
Lütten Klein ²	36 643	15 963	20 048	21 382	19 656	18 712	16 491	17 188
Evershagen	23 909	17 834	-	-	-	-	-	-
Reutershagen	23 071	16 519	10 298	11 442	11 115	10 567	10 824	10 572
Südstadt ³	25 355	16 053	13 699	12 375	10 167	9 036	-	-
Dierkow	13 927	24 771	26 964	18 690	15 863	13 900	10 193	11 151
Fahrbibliothek	5 715	7 741	-	-	-	-	-	-
Kinderbibliothek Toitenwinkel ⁴	-	-	9 489	7 627	6 407	-	-	-
<u>Entleihungen (Anzahl)</u>								
Zentralbibliothek ¹	428 331	572 874	394 634	821 037	703 588	640 309	527 720	516 760
Kurbibliothek Warnemünde	53 998	51 141	48 225	41 082	33 471	31 840	29 247	27 164
Groß Klein	46 718	117 423	63 449	56 191	41 432	42 224	36 496	41 365
Lütten Klein ²	67 636	39 805	128 575	121 981	105 083	97 480	78 277	80 920
Evershagen	69 738	54 937	-	-	-	-	-	-
Reutershagen	77 834	73 320	67 803	48 074	47 895	46 316	57 933	56 515
Südstadt ³	94 475	63 304	73 865	40 967	34 374	27 989	11 417	-
Dierkow	76 207	98 874	100 691	48 565	44 427	37 797	31 621	33 815
Fahrbibliothek	39 746	41 460	-	-	-	-	-	-
Kinderbibliothek Toitenwinkel ⁴	-	-	41 682	24 139	14 581	-	-	-
<u>Benutzer (Personen)</u>								
Zentralbibliothek ¹	13 087	19 717	17 923	23 471	20 787	18 307	15 733	15 972
Kurbibliothek Warnemünde	1 370	1 814	1 501	1 306	1 150	1 098	881	819
Groß Klein	1 433	3 948	3 137	1 931	1 794	1 516	1 298	1 311
Lütten Klein ²	2 320	1 966	7 671	4 004	3 672	3 475	2 780	2 639
Evershagen	2 576	1 731	-	-	-	-	-	-
Reutershagen	2 027	1 950	2 313	1 328	1 309	1 312	1 201	1 264
Südstadt ³	2 692	1 567	1 252	1 004	981	793	561	-
Dierkow	1 321	3 715	3 608	2 272	1 917	1 534	1 266	1 220
Fahrbibliothek	1 161	913	-	-	-	-	-	-
Kinderbibliothek Toitenwinkel ⁴	-	-	1 247	595	524	-	-	-
<u>darunter: weibliche Benutzer (Personen)</u>								
Zentralbibliothek ¹	.	.	.	14 311	13 059	11 854	10 397	10 690
Kurbibliothek Warnemünde	.	.	.	931	816	795	648	668
Groß Klein	.	.	.	1 260	1 171	1 035	875	893
Lütten Klein ²	.	.	.	2 812	2 597	2 463	1 957	1 952
Evershagen	.	.	-	-	-	-	-	-
Reutershagen	.	.	.	894	901	945	844	874
Südstadt ³	.	.	.	667	668	563	406	-
Dierkow	.	.	.	1 484	1 299	1 045	880	904
Fahrbibliothek	.	.	-	-	-	-	-	-
Kinderbibliothek Toitenwinkel ⁴	-	-	-	392	357	-	-	-

¹ ab 01. Januar 2000 Notausleihe und seit 06. Juni 2000 wieder vollständig geöffnet

² von Mai 1996 bis Dezember 1996 geschlossen

³ wurde am 31.07.2010 aufgelöst

⁴ wurde am 31.12.2007 aufgelöst

1011 Universitätsbibliothek 2008 bis 2012

Quelle: Universität Rostock, Universitätsbibliothek

Bestände/Leistungen	ME	2008	2009	2010	2011	2012
Bestand an Büchern, Dissertationen, Zeitschriften, Zeitungen nach Buchbinderbänden	Anzahl in 1 000	2 037	2 042	2 055	2 071	2089
Bestand an Noten (phys. Einheiten)	Anzahl	11 294	11 298	11 306	11 307	11 308
Bestand an Karten, Pläne (physische Einheiten)	Anzahl	4 196	4 208	4 211	4 211	4 224
Bestand an Patenten (physische Einheiten)	Anzahl in 1 000	6 085	6 085	6 085	6 085	6 085
Bestand an Normen	Anzahl	45 030	49 564	50 556	50 519	50 763
Bestand laufende Zeitschriften und Zeitungen (Abonnements)	Anzahl	12 391	25 768	35 232	30 381	37 468
davon:						
in gedruckter Form	Anzahl	1 832	1 729	1 484	1 523	1 459
in elektronischer Form	Anzahl	10 559	24 039	33 748	28 858	36 009
Bestand an Mikromaterialien	Anzahl in 1 000	2.117	2.119	2 122	2 122	2 122
Bestand an Handschriften	Anzahl	4 383	4 383	4 383	4 390	4 392
Bestand an Datenbanken	Anzahl	306	337	368	384	402
Eingeschriebene Benutzer	Personen	23 163	23 158	23 137	23 162	22 519
Fernleihe: Zahl der erhaltenen Bestellungen	Anzahl	28 102	24 482	21 087	20 620	18 706
Fernleihe: Zahl der abgesandten Bestellungen	Anzahl	63 182	57 126	47 030	44 846	42 039
Ortsausleihungen	Anzahl in 1 000	1 316	1 344	1 322	1 274	1 153
Nutzerarbeitsplätze	Anzahl	1 142	1 142	1 159	1 309	1 117
darunter:						
Computerarbeitsplätze	Anzahl	149	149	147	147	131

1012 Benutzung des Archivs 1992 bis 2012

Quelle: Hansestadt Rostock, Archiv der Hansestadt Rostock

Zeitraum	Benutzer (Neuanmeldungen)	Benutzer- tage	Öffnungs- tage	Ausge- hobene Archivalien ¹	Schriftlich erteilte Auskünfte	Anzahl der Vorträge	Teilnehmer an Vorträgen	Bearbeitete Repro- duktions- aufträge
	Personen	Anzahl				Personen	Anzahl	
1992	687	2 377	196	1 759	424	98	1 959	739
1994	835	2 565	197	2 981	378	61	1 356	788
1998	828	2 551	200	2 329	285	62	1 322	767
2000	875	2 426	193	1 718	395	56	1 462	803
2002	791	2 506	192	2 400	465	57	1 380	721
2004	884	2 306	201	2 323	401	53	1 245	725
2006	765	1 980	198	1 436	391	58	1 260	522
2008	596	1 767	199	1 758	386	34	1 207	539
2010	601	1 698	201	2 159	559	57	1 478	562
2011	550	1 725	199	2 630	536	38	1 009	507
2012	621	2 015	199	3 080	577	36	1 434	556

¹ ohne Bilder, Bücher, Sammlungen, Karten, Pläne und Zeichnungen

1013 Benutzung des Verwaltungsarchivs I und II 1993 bis 2012

Quelle: Hansestadt Rostock, Archiv der Hansestadt Rostock

Zeitraum	Anfragen	Aushebungen	Zugänge	Abgänge
	Akteneinheiten			
1993	1 367	4 382	1 551	974
1994	1 064	3 557	2 343	1 927
1998	638	1 383	2 619	2 646
2000	503	947	1 461	1 350
2002	358	842	1 200	1 172
2004	403	832	4 283	1 294
2006	237	508	6 101	1 109
2008	174	250	2 628	1 075
2010	132	274	2 051	1 535
2011	109	339	1 479	3 612
2012	130	275	2 119	377

1014 Besucher des Zoologischen Gartens 1956 bis 2012

Quelle: Zoologischer Garten Rostock GGmbH

Jahr	Besucher	Jahr ¹	Besucher
	Personen		Personen
1956	441 414		
1960	608 343	1996	387 340
1965	559 512	1997	391 749
1970	642 792	1998	412 311
1975	747 227	1999	457 836
1980	769 793	2000	432 452
1985	767 950	2001	411 601
1986	787 302	2002	416 912
1987	862 775	2003	425 727
1988	853 215	2004	471 617
1989	900 675	2005	530 509
1990	555 324	2006	481 516
1991	558 195	2007	555 774
1992	583 009	2008	534 668
1993	567 092	2009	533 810
1994	428 456	2010	504 824
1995	415 408	2011	524 910
		2012	627 696

¹ Ab 1993 Besucher einschließlich Jahreskarten - Besucher (Berechnung lt. Verband der Zoodirektoren).

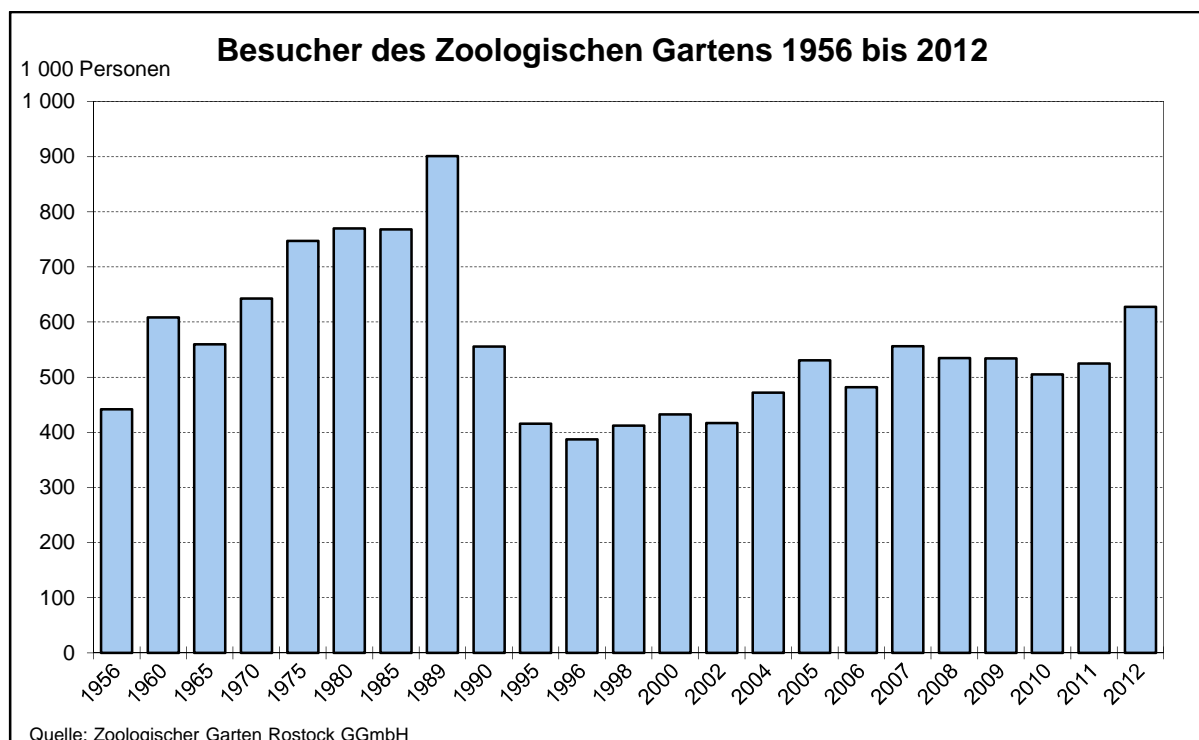

1015 Tierbestand des Zoologischen Gartens nach Arten und Individuen 1961 bis 2012

Quelle: Zoologischer Garten Rostock GGmbH

Jahr	Insgesamt	Davon								
		Säuger	darunter					Vögel	Amphibien, Reptilien	Fische, Wirbellose
			Raubtiere	Huftiere	Niedere Affen	Menschenaffen	Elefanten			
Anzahl										
<u>Tierbestand nach Arten</u>										
1961	175	.	20	29	10	2	1	108	.	-
1965	187	.	11	19	8	3	2	127	.	-
1970	235	.	12	20	8	3	2	149	.	-
1975	257	.	14	25	10	3	2	166	.	-
1980	286	64	17	25	10	3	2	184	38	-
1985	301	60	17	28	9	3	2	208	33	-
1990	352	64	18	32	7	3	2	183	40	65
1992	359	59	17	28	6	3	2	169	31	100
1994	336	61	15	28	8	3	2	154	26	95
1996	330	58	14	26	8	3	2	154	26	92
1998	308	57	13	25	8	3	2	136	27	88
2000	299	58	15	25	8	3	2	130	24	87
2002	250	56	15	23	8	3	2	106	19	69
2005	243	61	16	23	9	3	1	96	19	67
2006	228	59	15	23	8	3	1	81	17	71
2007	231	60	16	21	8	3	1	83	18	70
2008	236	64	18	22	9	3	1	82	21	69
2010	240	63	19	20	10	2	1	71	24	82
2011	236	66	19	22	10	2	1	70	23	77
2012	312	75	20	21	14	2	1	69	27	141
<u>Tierbestand nach Individuen</u>										
1961	885	.	49	102	30	3	3	623	.	-
1965	945	.	40	87	25	8	3	705	.	-
1970	1 358	.	74	100	22	8	2	704	.	-
1975	1 187	.	49	153	36	10	4	712	.	-
1980	1 362	382	61	181	34	12	4	856	124	-
1985	1 541	444	60	184	31	10	3	973	124	-
1990	1 844	295	42	182	37	12	3	828	153	568
1992	1 885	245	47	132	34	13	2	792	83	765
1994	1 710	271	47	156	38	10	2	747	65	627
1996	1 588	276	49	144	38	11	4	676	86	550
1998	1 402	272	50	131	47	10	4	661	71	398
2000	1 442	269	55	128	47	10	4	668	54	451
2002	1 511	249	58	112	39	9	4	556	51	655
2004	1 527	281	55	110	44	9	2	541	61	644
2006	1 641	292	59	122	49	8	2	494	47	808
2007	1 758	311	54	109	45	8	2	472	55	920
2008	1 715	329	69	115	51	8	2	455	79	852
2010	1 752	357	92	107	60	5	1	372	84	939
2011	1 766	359	97	109	63	5	1	405	78	924
2012	4 526	379	84	103	75	11	1	441	104	3 602

1016 Öffentliche Spielplätze nach Stadtbereichen 1997 bis 2012

Quelle: Amt für Stadtgrün, Naturschutz und Landschaftspflege

Stadtbereich	Stand						
	18. Juni 1997	18. Oktober 2000	07. September 2004	15. September 2006	22. Juli 2008	31. Dezember 2010	31. Dezember 2012
	Anzahl						
A Warnemünde	7	9	9	10	10	10	10
B Rostock-Heide	2	2	2	2	2	3	3
C Lichtenhagen	13	12	12	12	12	12	13
D Groß Klein	15	15	17	17	18	16	16
E Lütten Klein	31	29	25	25	23	19	19
F Evershagen	12	14	15	13	13	12	12
G Schmarl	8	9	10	9	9	9	9
H Reutershagen	19	15	16	16	15	14	14
I Hansaviertel	5	10	10	12	12	12	12
J Gartenstadt/Stadtweide	1	1	1	2	3	3	3
K Kröpelinertor-Vorstadt	9	8	11	11	16	16	16
L Südstadt	9	10	14	14	14	15	15
M Biestow	2	2	3	2	3	3	3
N Stadtmitte	16	21	25	26	23	21	21
O Brinckmansdorf	1	6	10	10	15	12	11
P Dierkow-Neu	11	17	23	23	21	20	20
Q Dierkow-Ost	2	2	2	2	2	2	2
R Dierkow-West	4	5	6	6	6	5	5
S Toitenwinkel	12	23	23	24	20	19	19
T Gehlsdorf	3	5	5	6	8	8	7
U Rostock-Ost	-	-	-	1	4	4	4
Insgesamt	182	215	239	243	249	235	234

1017 Öffentliche Spiel- und Sportanlagen 2000 bis 2012

Quelle: Amt für Stadtgrün, Naturschutz und Landschaftspflege

Merkmal	Stand						
	18. Oktober 2000	17. Juni 2002	07. September 2004	15. September 2006	22. Juli 2008	31. Dezember 2010	31. Dezember 2012
	Anzahl						
Insgesamt	215	219	239	243	249	235	234
<u>darunter:</u>							
Ballspielplatz	44	42	41	44	44	44	43
Basketballanlage	9	9	13	12	16	15	15
Gerätespielplatz	114	117	119	120	119	115	116
Jugendtreff	8	8	12	14	16	11	9
Jugendtreff mit Spielmöglichkeiten	12	14	13	13	10	8	8
Skateanlage	4	7	9	10	13	12	12
Tischtennis-Anlage	12	11	9	6	7	5	4

1018 Kleingartenbestand 1987 bis 2012

Quelle: Verband der Gartenfreunde e.V. der Hansestadt Rostock

Jahr	Anlagen	Parzellen
	Anzahl	
1987	126	14 895
1991	146	15 663
1995	149	15 527
1996	149	15 561
1998	152	15 801
2000	152	15 742
2002	155	15 762
2004	157	15 745
2005	157	15 733
2006	157	15 729
2007	157	15 733
2008	157	15 725
2009	156	15 684
2010	155	15 559
2011	154	15 494
2012	154	15 476

1019 Flächen der Kleingartenanlagen 1991 bis 2012

Quelle: Verband der Gartenfreunde e.V. der Hansestadt Rostock

Jahr	Flächen insgesamt	Darunter					
		kommunales Eigentum	kirchliches Eigentum	Eigentum des Bundes	sonstiges Eigentum	darunter	
						privates Eigentum	ungeklärtes Eigentum
ha							
1991	465	390	29	.	46	.	.
1995	638	457	29	18	134	96	39
1996	638	456	29	23	131	104	27
1998	646	463	29	23	130	115	15
2000	642	457	29	27	128	119	9
2002	651	466	28	27	129	122	7
2004	656	474	28	29	122	114	7
2005	655	473	28	29	122	109	13
2006	654	466	28	31	127	109	10
2007	656	472	28	31	122	115	1
2008	656	472	28	31	121	115	7
2009	655	473	28	31	121	114	7
2010	651	473	28	31	116	109	7
2011	648	472	28	31	116	110	6
2012	649	471	28	31	117	110	7

1020 Sportvereine und ihre Mitglieder 1994 bis 2013

Quelle: Stadtsportbund Rostock e.V.

Stand 01.01.	Vereine	Sportangebote	Mitglieder insgesamt	Davon		Davon		
				männlich	weiblich	Kinder bis unter 15 Jahren	Jugendliche von 15 bis unter 27 Jahren	Erwachsene 27 Jahre und älter
Anzahl			Personen					
1994	87	57	22 908	13 941	8 967	7 930	5 429	9 549
1996	98	58	23 476	14 300	9 176	7 832	5 576	10 068
1998	119	75	27 609	17 326	10 283	9 079	6 946	11 584
2000	131	74	28 117	16 580	11 537	8 130	6 888	13 099
2001	141	74	27 921	16 508	11 413	7 081	6 862	13 978
2002	145	74	28 383	16 765	11 618	6 722	6 956	14 705
2003	151	74	29 354	17 251	12 103	7 107	6 840	15 407
2004	153	74	30 635	17 859	12 776	7 163	7 280	16 192
2005	157	77	31 280	18 319	12 961	7 255	7 339	16 686
2006	166	79	32 104	18 981	13 123	7 214	7 327	17 563
2007	173	79	34 005	20 070	13 935	8 170	7 200	18 635
2008	177	79	36 021	21 204	14 817	8 901	7 305	19 815
2009	182	79	37 948	22 421	15 527	9 999	7 527	20 422
2010	181	88	39 759	23 634	16 125	10 138	7 724	21 897
2011	181	88	40 891	24 234	16 657	10 472	7 263	23 156
2012	182	90	42 164	25 546	16 618	10 401	7 555	24 208
2013	189	91	43 976	27 061	16 915	10 874	7 916	25 186

1021 Mitglieder in Sportvereinen nach Altersklassen 1996 bis 2013

Quelle: Stadtsportbund Rostock e.V.

Stand 01.01	Mitglieder insgesamt	Davon im Alter von ... bis unter ... Jahren							
		unter 7	7 - 15	15 - 19	19 - 27	27 - 41	41 - 51	51 - 60	60 und älter
		Personen							
1996	23 476	892	6 940	2 905	2 671	4 135	2 508	2 082	1 343
1998	27 609	849	8 230	3 859	3 087	4 840	2 629	2 244	1 871
2000	28 117	745	7 385	3 820	3 068	4 973	2 869	2 581	2 676
2001	27 921	486	6 595	3 362	3 500	4 852	3 277	2 527	3 322
2002	28 383	637	6 085	3 343	3 613	4 992	3 561	2 499	3 653
2003	29 354	1 083	6 024	3 405	3 435	4 941	3 845	2 539	4 082
2004	30 635	1 384	5 779	3 651	3 629	4 901	3 943	2 625	4 723
2005	31 280	1 439	5 816	3 691	3 648	4 869	4 060	2 688	5 069
2006	32 104	1 903	5 311	3 544	3 783	5 141	4 366	2 633	5 423
2007	34 005	2 422	5 748	3 364	3 836	5 301	4 439	2 920	5 975
2008	36 021	2 506	6 395	3 046	4 259	5 611	4 552	3 126	6 526
2009	37 948	3 120	6 879	2 971	4 556	5 772	4 785	3 403	6 462
2010	39 759	3 309	6 829	2 748	4 976	6 299	4 729	3 938	6 931
2011	40 891	3 333	7 139	2 237	5 026	6 744	4 984	3 651	7 777
2012	42 164	3 000	7 401	2 377	5 178	7 269	5 069	3 909	7 961
2013	43 976	3 105	7 769	2 589	5 327	7 450	5 161	4 218	8 357

1022 Mitglieder nach Sportarten 2001 bis 2013

Quelle: Stadtsportbund Rostock e.V.

Sportart	01.01.2001		01.01.2005		01.01.2010		01.01.2013	
	ins-gesamt	darunter	ins-gesamt	darunter	ins-gesamt	darunter	ins-gesamt	darunter
		weiblich		weiblich		weiblich		weiblich
	Personen							
Aero	217	76	174	32	142	9	110	11
Aerobic	162	.	158	158	159	155	197	193
Aikido	70	20	34	12	74	17	130	45
Akrobatik	50	40	77	66	69	54	72	58
Allgemeiner Sport ¹	3 728	2 296	5 464	3 387	4 950	2 952	5 186	3 084
American Football	51	21	65	31	54	.	124	-
Angeln	59	8	160	6	49	7	23	.
Badminton	182	86	150	46	209	73	157	69
Basketball	266	64	288	65	403	86	695	163
Behindertensport/Gehörlosensport	1 316	703	1 688	955	2 230	1 473	2 566	1 717
Bergsteigen	-	-	-	-	56	27	52	33
Bogenschießen	23	.	65	15	86	15	78	16
Boxen	243	75	209	56	377	52	341	38
Deutsche Lebensretter Gesellschaft	158	68	164	73	223	102	230	108
Drachenboot	.	.	123	46	62	28	96	47
Eisssport	302	97	395	111	429	113	492	103
Fechten	28	4	77	22	78	28	86	31
Fußball	4 647	240	5 240	329	8 664	788	11 298	1 242
Gewichtheben/Fitness	137	.	161	.	399	103	444	104
Gymnastik	1 120	1 036	1 211	1 095	1 775	1 596	1 996	1 751
Handball	1 195	569	1 044	470	967	447	964	428
Hockey	124	42	114	40	77	24	79	20
Judo	375	127	459	176	478	161	468	165
Ju-Jutsu	-	-	-	-	99	30	75	13
Kanu	381	134	417	129	567	175	541	154
Karate, Kobudo	896	186	1 122	310	1 292	393	1 930	535
Kegeln/Bowling	496	145	468	130	391	112	332	90
Kung Fu	-	-	7	.	206	66	403	141
Leichtathletik	1 184	538	1 326	595	1 651	768	2 095	1 043
Motorbootsport	108	43	118	11	127	16	103	39
Radsport	139	19	107	22	59	.	67	.
Reiten, Fahren usw.	92	83	177	158	215	196	247	233
Ringern	274	102	191	25	112	12	86	6
Rollsport/Skaten	-	-	-	-	61	10	104	15
Rudern	721	224	423	118	389	82	425	129
Schach	130	.	137	4	141	10	144	13
Schützen	499	92	541	67	470	56	440	53
Schwimmen	2 177	1 226	2 535	1 455	2 859	1 676	3 209	1 846
Seesport	-	-	-	-	65	13	69	18
Segeln/Windsurfen	1 131	226	1 224	259	1 330	294	1 546	345
Skisport	185	93	323	147	472	207	418	183
Taekwondo	290	119	245	100	245	101	304	125
Tanzsport	550	336	487	320	573	367	551	355
Tauchen	669	213	615	172	580	177	621	203
Tennis	873	333	795	283	720	298	712	282
Tischtennis	416	69	408	57	437	55	545	74
Triathlon	69	19	56	14	126	44	250	70
Turnen	1 009	873	1 024	852	3 097	1 928	2 211	1 256
Volleyball	898	415	939	401	1 114	471	993	395
Wandern	156	103	228	133	400	311	167	89

¹ einschließlich Gesundheitssport

1023 Sportvereine nach Sportarten und ihre Mitglieder am 01.01.2013

Quelle: Stadtsportbund Rostock e.V.

Sportart	Vereine / Abteilungen	Mitglieder insgesamt	Davon		Darunter im Alter unter 19 Jahren		
			männlich	weiblich	insgesamt	davon	
	Anzahl	Personen					
Aero	2	110	99	11	5	.	.
Aerobic	4	197	4	193	60	.	.
Aikido	3	130	85	45	52	28	24
Akrobatik	2	72	14	58	59	7	52
Allgemeiner Sport	49	5 186	2 102	3 084	665	297	368
American Football	1	124	124	-	20	20	-
Angeln	1	23	.	.	-	-	-
Badminton	5	157	88	69	43	24	19
Basketball	7	695	532	163	521	379	142
Behindertensport/Gehör- losensport	14	2 566	849	1 717	126	79	47
Bergsteigen	1	52	19	33	-	-	-
Bogenschießen	2	78	62	16	7	7	-
Boxen	4	341	303	38	109	89	20
Deutsche Lebensretter Gesellschaft	2	230	122	108	120	57	63
Drachenboot	1	96	49	47	35	18	17
Eisssport	6	492	389	103	195	125	70
Fechten	3	86	55	31	47	31	16
Fußball	34	11 298	10 056	1 242	2 704	2 366	338
Gewichtheben/Fitness	6	444	340	104	15	12	3
Gymnastik	21	1 996	245	1 751	69	32	37
Handball	10	964	536	428	433	199	234
Hockey	1	79	59	20	34	22	12
Judo	4	468	303	165	309	202	107
Ju-Jutsu	1	75	62	13	21	18	3
Kanu	3	541	387	154	104	78	26
Karate	8	1 930	1 395	535	1 261	899	362
Kegeln/Bowling	12	332	242	90	31	24	7
Kung-Fu	2	403	262	141	234	154	80
Leichtathletik	8	2 095	1 052	1 043	1 062	528	534
Motorbootsport	2	103	64	39	16	11	5
Radsport	2	67	.	.	13	13	-
Reiten, Fahren, Voltigieren	3	247	14	233	156	.	.
Ringern	2	86	80	6	32	29	3
Rollsport/Skaten	2	104	89	15	22	15	7
Rudern	3	425	296	129	107	81	26
Schach	5	144	131	13	43	32	11
Schützen	10	440	387	53	21	.	.
Schwimmen	12	3 209	1 363	1 846	1 505	753	752
Seesport	2	69	51	18	.	.	-
Segeln/Surfen	12	1 546	1 201	345	276	202	74
Skisport	2	418	235	183	24	13	11
Taekwondo	4	304	179	125	188	106	82
Tanzsport	12	551	196	355	254	65	189
Tauchen	9	621	418	203	79	44	35
Tennis	4	712	430	282	259	140	119
Tischtennis	14	545	471	74	142	118	24
Triathlon	1	250	180	70	48	32	16
Turnen	9	2 211	955	1 256	1 976	896	1 080
Volleyball	23	993	598	395	236	76	160
Wandern	3	167	78	89	-	-	-

1024 Sportstätten 2002 und 2012

Quelle: Hansestadt Rostock, Amt für Schule und Sport

Sportstätten	2002				2012			
	insgesamt	davon			insgesamt	davon		
		kommunale	an Vereine verpachtete	übrige		kommunale	an Vereine verpachtete	übrige
Anzahl								
Großspielfelder	22	16	2	4	34	2	11	21
Kleinspielfelder	40	40	-	-	42	32	-	10
Rundlaufbahnen	21	19	-	2	7	1	2	4
Sporthallen	68	62	-	6	68	50	-	18
Freibäder	-	-	-	-	1	-	1	-
Hallenbäder	5	3	1	1	3	2	-	1
Wassersportanlagen	16	1	13	2	33	6	17	10
Kegelsportanlagen	12	-	-	12	8	-	-	8
Pferdesportanlagen	4	1	-	3	4	-	2	2
Tennisanlagen	8	1	4	3	5	-	4	1
Kunstrasenhockeyplatz	1	1	-	-	1	-	1	-

1025 Besucher der Schwimmhalle „Neptun“ 1994 bis 2012

Quelle: Hansestadt Rostock, Amt für Schule und Sport

Jahr	Besucher insgesamt	Davon	
		Festnutzer ¹	öffentliche Besucher
	Personen		
1994	288 534	224 698	63 836
1995	248 845	200 594	48 251
1996	323 442	271 261	52 181
1997	363 690	313 757	49 933
1998	346 938	277 128	69 810
1999	349 258	271 894	77 364
2000	363 898	278 626	85 272
2001	318 033	256 798	61 235
2002	303 247	247 591	55 656
2003	266 497	214 473	52 024
2004	322 645	263 020	59 625
2005	300 380	244 723	55 657
2006	300 189	243 141	57 048
2007	309 152	248 604	60 548
2008	291 536	227 264	64 272
2009	296 889	232 625	64 264
2010	317 763	255 497	62 266
2011	313 304	253 950	59 354
2012	299 919	249 470	50 449

¹ Personen aus Vereinen, Schulen, Gemeinschaften und sonstige

1026 Die größten sportlichen Erfolge von Rostocker Sportlern 2010 bis 2012

Quelle: Hansestadt Rostock, Amt für Schule und Sport

Sportart	Name	Sportclub/Verein	Platzierung bei Weltmeisterschaften und Europameisterschaften
<u>2010</u>			
Behindertensport (Rollstuhlfechten)	Zafire Imeri	TuS Makkabi Rostock	1x Platz 3 Weltmeisterschaft
Kung Fu	Wilson Bischoff	KKV „Goldener Drache“	1x Platz 1 Weltmeisterschaft
Rudern	Marie-Luise Dräger	Olympischer Ruder Club Rostock von 1956 e. V.	2x Platz 1 Weltmeisterschaft 1x Platz 1 Europameisterschaft
Tauchen (Orientierungstauchen)	Jan Zeggel	Tauchsportclub Rostock 1957 e. V.	1x Platz 1 Europameisterschaft
Triathlon	Andreas Raelert	TC FIKO Rostock	1x Platz 2 Weltmeisterschaft 1x Platz 1 Europameisterschaft
Triathlon	Michael Raelert	TC FIKO Rostock	1x Platz 1 Weltmeisterschaft 1x Platz 1 Europameisterschaft
<u>2011</u>			
Leichtathletik	Jana Schmidt	1. Leichtathletikverein Rostock e. V.	1x Platz 2 IPC-Leichtathletik – Weltmeisterschaft
Rudern	Stephan Krüger	Olympischer Ruder Club Rostock von 1956 e. V.	1x Platz 2 Weltmeisterschaft
Short Track	Torsten Kröger	ESV Turbine Rostock	1x Platz 2 Weltmeisterschaft
Tauchen (Orientierungstauchen)	Max Lauschus	Tauchsportclub Rostock 1957 e. V.	1x Platz 1 Weltmeisterschaft 1x Platz 2 Weltmeisterschaft
Tauchen (Flossenschwimmen)	Max Lauschus	Tauchsportclub Rostock 1957 e. V.	1x Platz 1 Weltmeisterschaft 3x Platz 3 Weltmeisterschaft
Tauchen (Orientierungstauchen)	Jan Zeggel	Tauchsportclub Rostock 1957 e. V.	1x Platz 1 Weltmeisterschaft
Triathlon	Andreas Raelert	TC FIKO Rostock	1x Platz 3 Weltmeisterschaft
<u>2012</u>			
Leichtathletik	Jana Schmidt	1. Leichtathletikverein Rostock e. V.	1x Platz 3 Paralympics 2012 – Leichtathletik –
Rudern	Felix Drahotta	Olympischer Ruder Club Rostock von 1956 e. V.	1x Platz 7 Olympische Spiele 2012
Rudern	Nadja Drygalla	Olympischer Ruder Club Rostock von 1956 e. V.	1x Platz 7 Olympische Spiele 2012
Rudern	Ulrike Sennewald	Olympischer Ruder Club Rostock von 1956 e. V.	1x Platz 7 Olympische Spiele 2012
Short Track	Torsten Kröger	ESV Turbine Rostock	1x Platz 3 Europameisterschaft
Tauchen (Orientierungstauchen)	Jan Zeggel	Tauchsportclub Rostock 1957 e. V.	1x Platz 1; 1x Platz 2; 1x Platz 3 Europameisterschaft
Triathlon	Andreas Raelert	TC FIKO Rostock	1x Platz 3 Weltmeisterschaft 1x Platz 1 Europameisterschaft
Triathlon	Michael Raelert	TC FIKO Rostock	1x Platz 1 Europameisterschaft

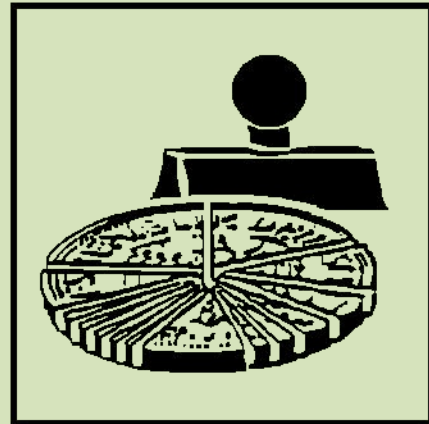

11
***Öffentliche Finanzen
und Verwaltung***

Vorbemerkungen

Quelle der Daten zu den Ausgaben und Einnahmen, zum Realsteuervergleich, zum Schuldenstand und zur Lohn- und Einkommensteuerstatistik ist das Statistische Amt Mecklenburg-Vorpommern.

Die Ausgaben und Einnahmen der Hansestadt Rostock sind statistisch aufbereitete **Ergebnisse der Jahrbuchstatistik** mit kameraler Buchführung für das Rechnungsjahr. Die Darstellung erstreckt sich auf die rechnungsmäßigen jährlichen Ist-Ausgaben und Ist-Einnahmen in der Gliederung nach Einnahme- und Ausgabearten der kommunalen Haushaltssystematik.

Der **Realsteuervergleich** enthält folgende Angaben auf der Basis der vierteljährlichen Kassenstatistik:

Realsteuer-Istaufkommen: Kassenmäßiges Istaufkommen der Gemeinden von Grundsteuer A, Grundsteuer B und Gewerbesteuer nach Ertrag.

Realsteuer-Grundbeträge: Istaufkommen je Realsteuerart dividiert durch jeweiligen Hebesatz, multipliziert mit 100.

Hebesätze: In Prozentzahlen ausgedrückte Steuersätze der Grundsteuer A, Grundsteuer B und Gewerbesteuer.

Gewogene Durchschnittshebesätze: Summe der Istaufkommen je Realsteuerart dividiert durch die Summe der Grundbeträge je Realsteuerart, multipliziert mit 100. Für jede Aggregationsstufe (z.B. Land, Kreis, Gemeindegrößenklasse) gibt es entsprechende gewogene Durchschnittshebesätze.

Realsteueraufbringungskraft: Multiplikation der Grundbeträge der Gemeinden je Realsteuerart mit dem jeweiligen gewogenen Landesdurchschnittshebesatz, dividiert durch 100. Die Summe der so errechneten Größen ergibt dann die Realsteueraufbringungskraft.

Gemeindeanteil an der Einkommensteuer: Schlüsselmäßige Verteilung von 15 Prozent des Aufkommens der Lohn- und veranlagten Einkommensteuer sowie 12 Prozent des Aufkommens aus dem Zinsabschlag (einschließlich der Zerlegungsanteile); Berechnungsgrundlage ist die Jahresschlussrechnung.

Gewerbsteuerumlage: Betrag, mit dem Bund und Länder am gemeindlichen Gewerbesteueraufkommen beteiligt werden. Er ergibt sich durch Anwendung eines Vervielfältigers auf den Gewerbesteuergrundbetrag einschließlich Jahresschlussrechnung. 1997 war für die neuen Bundesländer keine Gewerbesteuerumlage an Bund und Ländern abzuführen; die ausgewiesenen Angaben setzen sich aus Berichtigungen für das Jahr 1996 und Erstattungen an Gewerbesteuer für das Jahr 1997 zusammen.

Steuereinnahmekraft: Realsteueraufbringungskraft plus Gemeindeanteil an der Einkommensteuer minus Gewerbesteuerumlage.

Die **Schulden** der öffentlichen Haushalte ab 2010 stellen sich in einer erweiterten Definition als „Schulden des öffentlichen Gesamthaushaltes“ dar. Die erweiterte Darstellung der „Schulden des öffentlichen Gesamthaushaltes“ ist in fortschreitenden Ausgliederungen aus den Kernhaushalten und zunehmender Übertragung von öffentlichen Aufgaben nebst ihrer Schulden auf Fonds, Einrichtungen und Unternehmen mit eigenem Rechnungswesen (FEU) begründet. Dieser Prozess hat den Vergleich der Schulden der öffentlichen Haushalte, insbesondere der Länderhaushalte untereinander, zunehmend beeinträchtigt. Um die Vergleichbarkeit der öffentlichen Haushalte wiederherzustellen, müssen zusätzlich zu den Kernhaushalten auch die Schulden der öffentlichen Fonds, Einrichtungen und Unternehmen, die in rechtlich selbständiger oder unselbständiger Form mit eigenem Rechnungswesen geführt werden, berücksichtigt werden. Dies geschieht durch die Integration der Schulden der Kernhaushalte des Bundes, der Länder, der Gemeinden/Gemeindeverbände und der gesetzlichen Sozialversicherung mit den öffentlichen Fonds, Einrichtungen und Unternehmen, die nach den Kriterien des Europäischen Systems Volkswirtschaftlicher Gesamtrechnungen (ESVG`95) dem Sektor Staat zuzurechnen sind.

Die **Lohn- und Einkommensteuerstatistik** liefert einen Überblick über das gesamte Einkommen der Volkswirtschaft, soweit es steuerlich erfasst wird. Sie werden aufgrund des umfangreichen Erhebungs- und Aufbereitungsaufwandes nur in mehrjährigen Abständen durchgeführt; in den neuen Bundesländern erstmals 1992. Sie erfasst alle unbeschränkt und beschränkt steuerpflichtigen natürlichen Personen, die Einnahmen aus mindestens einer der steuerrechtlich relevanten Einkunftsarten haben. Neben den lohnsteuerpflichtigen Arbeitnehmern mit ihren Einkünften aus nichtselbstständiger Tätigkeit werden somit auch die übrigen zur Einkommensteuer Veranlagten berücksichtigt. Unbeschränkte Steuerpflicht liegt vor, wenn sich bei natürlichen Personen der Wohnort oder gewöhnliche Aufenthalt bzw. bei juristischen Personen der Sitz der Geschäftsleitung im Inland befindet. Ist das nicht der Fall, werden aber inländische Einkünfte bezogen, so liegt beschränkte Steuerpflicht vor.

Grundlage der Angaben zum **Personal des Landes** und zum **Personal der Hansestadt Rostock** sind die Personalstandsstatistiken - Stand 30. Juni - des Statistischen Amtes Mecklenburg-Vorpommerns. Beim **Personal des Landes** erfolgt die Zuordnung der Regionaldaten nach Dienst- bzw. Arbeitsorten.

Detailliertere Angaben zum **Personal der Stadtverwaltung der Hansestadt Rostock** werden ab 2003 auch mit Stichtag 30. Juni gewonnen. Sie werden analog dem Stellenplan, das heißt ohne Auszubildende, ABM und geringfügig Beschäftigte ausgewiesen. Angaben zur Entwicklung der Zahl der Auszubildenden nach Berufsgruppen werden in separaten Tabellen gemacht.

Tabellen	Seite
1101 Ausgaben und Einnahmen der Hansestadt Rostock nach Arten 2005 bis 2011	329
1102 Ausgaben und Einnahmen der Hansestadt Rostock je Einwohner nach Arten 2005 bis 2011	330
1103 Realsteuervergleich 1992 bis 2012	331
1104 Schuldenstand des öffentlichen Haushaltes der Hansestadt Rostock 1992 bis 2009	331
1105 Schuldenstand des öffentlichen Haushaltes der Hansestadt Rostock 2010 bis 2012	332
1106 Unbeschränkt Lohn- und Einkommensteuerpflichtige mit positiven Einkommen 1992, 1995, 1998, 2001, 2004 und 2007	332
1107 Unbeschränkt Lohn- und Einkommensteuerpflichtige mit positiven Einkommen nach Größenklassen des Gesamtbetrages der Einkünfte 2007	332
1108 Personal des Landes nach Dienstverhältnissen 1992 bis 2012 - Stand 30. Juni -	333
1109 Personal der Hansestadt Rostock nach Dienstverhältnissen 1992 bis 2012 - Stand 30. Juni -	333
1110 Personal der Hansestadt Rostock nach Beschäftigungsbereichen und Dienstverhältnissen 1992 bis 2012 - Stand 30. Juni -	334
1111 Personal der Stadtverwaltung der Hansestadt Rostock 1992 bis 2013	335
1112 Entwicklung der Altersstruktur des Personals der Hansestadt Rostock 2000 bis 2013	336
1113 Personal der Stadtverwaltung der Hansestadt Rostock nach Stellenplan 2006 bis 2013	337
1114 Auszubildende in der Stadtverwaltung der Hansestadt Rostock nach Ausbildungsjahren und Geschlecht 1997 bis 2013	338
1115 Auszubildende in der Stadtverwaltung der Hansestadt Rostock nach Berufsgruppen und Geschlecht 1997 bis 2013	338

Karten und Abbildungen

Personal der Stadtverwaltung der Hansestadt Rostock 1992 bis 2013	335
---	-----

1101 Ausgaben und Einnahmen der Hansestadt Rostock nach Arten 2005 bis 2011

Quelle: Statistisches Amt Mecklenburg-Vorpommern

Ausgabeart/Einnahmeart	2005	2006	2007	2008	2009	2010	2011
	1 000 EUR						
Bereinigte Ausgaben insgesamt	482 079	485 991	481 550	483 753	469 787	529 812	545 634
davon:							
Ausgaben der laufenden Rechnung	421 440	418 031	423 887	431 679	428 989	429 272	454 534
davon:							
Personalausgaben	121 840	116 408	115 945	114 977	117 381	106 972	101 808
Laufender Sachaufwand	88 531	83 310	84 307	81 835	82 693	79 663	92 370
darunter:							
Unterhaltung der Grundstücke und baulichen Anlagen	5 517	2 557	2 191	2 425	3 042	2 495	1 802
Mieten und Pachten	10 361	11 388	10 402	10 105	10 379	7 163	12 766
Bewirtschaftung der Grundstücke u. baulichen Anlagen	12 976	12 092	12 418	12 069	12 427	13 325	14 708
Steuern, Versicherungen, Schadensfälle	4 865	4 332	4 536	4 237	2 346	2 047	1 623
Soziale Leistungen	141 920	149 858	152 527	158 590	189 880	194 699	203 099
Zinsausgaben	12 835	14 731	16 829	20 528	12 252	9 474	9 042
Sonstige Ausgaben der laufenden Rechnung	60 446	58 629	57 679	58 988	30 278	43 739	52 984
Abzüglich Zahlungen von gleicher Ebene	4 132	4 906	3 400	3 239	3 496	5 276	4 769
Ausgaben der Kapitalrechnung	60 639	67 960	57 663	52 074	40 798	100 540	91 100
davon:							
Sachinvestitionen	28 439	23 274	20 425	13 585	11 698	28 977	34 117
darunter:							
Baumaßnahmen	23 580	19 918	16 094	10 676	9 482	23 364	27 724
Schuldentilgung bei Verwaltungen	1 014	1 105	1 283	1 503	2 107	2 746	3 132
Sonstige Ausgaben der Kapitalrechnung	31 190	43 582	35 964	36 988	26 995	68 866	53 852
Abzüglich Zahlungen von gleicher Ebene	5	1	10	2	1	50	0
Bereinigte Einnahmen insgesamt	449 832	476 271	473 022	509 959	510 514	549 180	553 090
davon:							
Einnahmen der laufenden Rechnung	386 248	385 464	417 835	441 861	450 158	444 352	464 645
davon:							
Steuern (netto)	80 877	96 815	98 373	123 176	123 325	120 875	128 365
Schlüsselzuweisungen	65 218	62 484	76 837	82 700	83 692	71 679	62 803
Bedarfs- u. sonstige allgemeine Zuweisungen vom Land	53 688	50 833	54 756	57 315	58 167	67 232	72 387
Erstattungen und laufende Zuweisungen vom Land	84 238	85 876	92 804	93 812	91 253	84 705	100 220
Erstattungen und laufende Zuweisungen vom Bund	5 888	6 491	6 589	6 481	6 192	5 572	7 073
Gebühren, zweckgebundene Abgaben	42 154	44 076	46 400	43 615	43 609	43 480	43 395
Sonstige Einnahmen der laufenden Rechnung	58 316	43 796	45 476	38 001	47 415	56 085	55 171
darunter:							
Einnahmen aus wirtschaftlicher Tätigkeit	22 027	21 663	25 851	18 554	27 312	32 321	30 964
Abzüglich Zahlungen von gleicher Ebene	4 132	4 906	3 400	3 239	3 496	5 276	4 769
Einnahmen der Kapitalrechnung	63 584	90 807	55 187	68 098	60 356	104 828	88 445
davon:							
Zuweisungen für Investitionen vom Land	38 916	45 281	34 776	37 103	31 713	61 083	50 214
Schuldenaufnahme bei Verwaltungen	4 121	21 546	-	11 047	15 400	3 840	6 440
Sonstige Einnahmen der Kapitalrechnung	20 552	23 981	20 421	19 950	13 244	39 955	31 762
Abzüglich Zahlungen von gleicher Ebene	5	1	10	2	1	50	0
Finanzierungssaldo	- 32 247	- 9 720	- 8 528	26 207	40 726	19 368	7 456

1102 Ausgaben und Einnahmen der Hansestadt Rostock je Einwohner nach Arten 2005 bis 2011

Quelle: Statistisches Amt Mecklenburg-Vorpommern

Ausgabeart/Einnahmeart	2005	2006	2007	2008	2009	2010	2011
	EUR je Einwohner						
Bereinigte Ausgaben insgesamt	2 421	2 441	2 411	2 413	2 345	2 627	2 725
<u>davon:</u>							
Ausgaben der laufenden Rechnung	2 117	2 100	2 122	2 153	2 141	2 129	2 270
<u>davon:</u>							
Personalausgaben	612	585	580	574	586	530	508
Laufender Sachaufwand	445	418	422	408	413	395	461
<u>darunter:</u>							
Unterhaltung der Grundstücke und baulichen Anlagen	28	13	11	12	15	12	9
Mieten und Pachten	52	57	52	50	52	36	64
Bewirtschaftung der Grundstücke u. baulichen Anlagen	65	61	62	60	62	66	73
Steuern, Versicherungen, Schadensfälle	24	22	23	21	12	10	8
Soziale Leistungen	713	753	764	791	948	966	1 014
Zinsausgaben	64	74	84	102	61	47	45
Sonstige Ausgaben der laufenden Rechnung	304	294	289	294	151	217	265
Abzüglich Zahlungen von gleicher Ebene	21	25	17	16	17	26	24
Ausgaben der Kapitalrechnung	305	341	289	260	204	499	455
<u>davon:</u>							
Sachinvestitionen	143	117	102	68	58	144	170
<u>darunter:</u>							
Baumaßnahmen	118	100	81	53	47	116	138
Schuldentilgung bei Verwaltungen	5	6	6	7	11	14	16
Sonstige Ausgaben der Kapitalrechnung	157	219	180	185	135	342	269
Abzüglich Zahlungen von gleicher Ebene	0	0	0	0	0	0	0
Bereinigte Einnahmen insgesamt	2 259	2 392	2 368	2 544	2 548	2 723	2 762
<u>davon:</u>							
Einnahmen der laufenden Rechnung	1 940	1 936	2 092	2 204	2 247	2 204	2 320
<u>davon:</u>							
Steuern (netto)	406	486	492	614	616	599	641
Schlüsselzuweisungen	328	314	385	413	418	355	314
Bedarfs- u. sonstige allgemeine Zuweisungen vom Land	270	255	274	286	290	333	361
Erstattungen und laufende Zuweisungen vom Land	423	431	465	468	456	420	500
Erstattungen und laufende Zuweisungen vom Bund	30	33	33	32	31	28	35
Gebühren, zweckgebundene Abgaben	212	221	232	218	218	216	217
Sonstige Einnahmen der laufenden Rechnung	293	220	228	190	237	278	276
<u>darunter:</u>							
Einnahmen aus wirtschaftlicher Tätigkeit	111	109	129	93	136	160	155
Abzüglich Zahlungen von gleicher Ebene	21	25	17	16	17	26	24
Einnahmen der Kapitalrechnung	319	456	276	340	301	520	442
<u>davon:</u>							
Zuweisungen für Investitionen vom Land	195	227	174	185	158	303	251
Schuldenaufnahme bei Verwaltungen	21	108	-	55	77	19	32
Sonstige Einnahmen der Kapitalrechnung	103	120	102	100	66	198	159
Abzüglich Zahlungen von gleicher Ebene	0	0	0	0	0	0	0
Finanzierungssaldo	- 162	- 49	- 43	131	203	96	37

1103 Realsteuervergleich 1992 bis 2012

Quelle: Statistisches Amt Mecklenburg-Vorpommern

Jahr	Realsteuer-Istaufkommen			Realsteuer-Grundbeträge			Gewogene Durchschnittsbesätze		
	Grundsteuer		Gewerbe- steuer	Grundsteuer		Gewerbe- steuer	Grundsteuer		Gewerbe- steuer
	A	B		A	B		A	B	
1 000 EUR						in %			
1992	72	6 727	6 694	36	2 102	1 913	200	320	350
1993	47	8 332	10 100	21	2 137	2 658	220	390	380
1994	43	8 689	24 145	19	2 228	6 191	220	390	390
1995	43	11 671	20 899	19	2 993	5 359	220	390	390
1996	50	14 426	25 358	22	3 699	6 502	220	390	390
1997	61	15 599	30 369	28	4 000	7 787	220	390	390
1998	55	14 046	41 154	22	3 426	10 038	250	410	410
1999	75	15 202	40 325	30	3 708	9 835	250	410	410
2000	56	16 784	56 599	22	4 093	13 805	250	410	410
2001	57	17 655	30 402	23	4 204	7 238	250	420	420
2002	56	16 890	31 663	22	4 021	7 539	250	420	420
2003	40	18 486	23 624	16	4 401	5 625	250	420	420
2004	59	18 247	33 920	23	4 345	8 076	250	420	420
2005	68	18 114	36 403	27	4 313	8 667	250	420	420
2006	59	18 433	50 761	23	4 189	11 537	250	440	440
2007	58	18 823	43 046	23	4 278	9 783	250	440	440
2008	71	20 039	60 494	24	4 453	13 443	300	450	450
2009	68	19 991	64 474	23	4 442	14 328	300	450	450
2010	75	20 190	60 535	25	4 487	13 452	300	450	450
2011	75	20 467	62 017	25	4 548	13 782	300	450	450
2012	73	20 746	65 650	24	4 610	14 589	300	450	450

Jahr	Realsteueraufbringungskraft		Gemeindeanteil an der		Gewerbe- steuerumlage	Steuereinnahmekraft	
			Einkommen- steuer	Umsatzsteuer			
	1 000 EUR	EUR je Einw. ¹	1 000 EUR				EUR je Einw. ¹
1992	12 186	50	20 861	.	.	33 047	136
1993	15 490	65	24 633	.	732	39 391	164
1994	27 225	115	28 183	.	2 368	53 041	225
1995	27 037	117	35 147	.	2 034	60 149	260
1996	33 817	151	21 361	.	2 471	52 707	235
1997	38 456	176	24 712	.	- 0	63 169	288
1998	44 186	210	25 806	7 578	698	76 873	365
1999	44 210	215	25 312	7 957	4 426	73 053	355
2000	60 477	299	24 328	8 247	6 212	93 380	462
2001	37 924	190	21 480	8 134	3 909	70 472	352
2002	37 532	189	19 730	8 091	4 976	67 925	342
2003	32 187	162	18 872	8 019	4 387	61 953	312
2004	39 855	202	17 999	8 044	3 715	68 583	347
2005	41 643	209	19 281	8 179	3 814	72 445	364
2006	51 617	259	21 266	8 588	4 384	82 878	416
2007	46 906	235	27 970	9 591	3 718	87 603	439
2008	61 383	306	34 506	9 911	4 033	109 003	544
2009	65 260	326	32 314	9 467	4 585	109 806	548
2010	63 050	313	33 332	9 630	4 708	109 579	543
2011	64 669	319	36 974	10 165	4 824	114 990	567
2012	69 301	343	41 525	10 249	5 106	124 786	618

¹ nach dem Bevölkerungsstand vom 30. Juni

1104 Schuldenstand des öffentlichen Haushaltes der Hansestadt Rostock 1992 bis 2009

Quelle: Statistisches Amt Mecklenburg-Vorpommern

Jahr	Einwohner 30. Juni	Schuldenstand - 31. Dezember		Jahr	Einwohner 30. Juni	Schuldenstand - 31. Dezember	
		1 000 EUR	EUR je Einwohner			1 000 EUR	EUR je Einwohner
	Personen				Personen		
1992	243 280	75 561	311	2001	200 013	171 094	855
1993	239 663	85 854	358	2002	198 605	227 340	1 145
1994	236 112	96 762	410	2003	198 284	221 512	1 117
1995	231 265	109 470	473	2004	197 754	219 298	1 109
1996	223 998	114 954	513	2005	199 108	214 351	1 077
1997	219 111	124 548	568	2006	199 097	212 616	1 068
1998	210 585	123 538	587	2007	199 751	208 956	1 046
1999	205 867	139 540	678	2008	200 465	202 916	1 012
2000	202 025	155 855	771	2009	200 333	196 666	982

1105 Schuldenstand des öffentlichen Haushaltes der Hansestadt Rostock 2010 bis 2012

Quelle: Statistisches Amt Mecklenburg-Vorpommern

Jahr	Einwohner 30. Juni	Schuldenstand am 31.12. insgesamt		Davon			
				Schulden des Kernhaushaltes		Schulden der Eigenbetriebe	
	Personen	1 000 EUR	EUR je Einwohner	1 000 EUR	EUR je Einwohner	1 000 EUR	EUR je Einwohner
2010	201 646	376 805	1 868	354 668	1 758	22 137	109
2011	200 244	384 490	1 920	313 035	1 563	71 455	357
2012	201 879	395 212	1 958	310 666	1 539	84 546	419

1106 Unbeschränkt Lohn- und Einkommensteuerpflichtige mit positiven Einkommen 1992, 1995, 1998, 2001, 2004 und 2007

Quelle: Statistisches Amt Mecklenburg-Vorpommern

Merkmal	ME	1992	1995	1998	2001	2004	2007
Lohn- und Einkommensteuerpflichtige	Anzahl	58 798	65 082	63 040	61 598	74 740	88 430
Summe der positiven Einkünfte insgesamt	Mio. EUR	1 321	1 734	1 742	1 680	1 809	2 104
<u>darunter:</u>							
aus Gewerbebetrieben	Mio. EUR	57	70	178	85	96	126
aus selbständiger Arbeit	Mio. EUR	48	71	82	90	97	124
aus nicht selbständiger Arbeit	Mio. EUR	1 199	1 562	1 438	1 446	1 562	1 740
Summe der negativen Einkünfte insgesamt	Mio. EUR	-12	-36	-47	-38	-29	-18
<u>darunter:</u>							
aus Vermietung/Verpachtung	Mio. EUR	-7	-28	-36	-25	-16	-12
Summe der Einkünfte	Mio. EUR	1 309	1 697	1 695	1 646	1 780	2 085
Gesamtbetrag der Einkünfte	Mio. EUR	1 308	1 697	1 694	1 644	1 775	2 079
Gesamtbetrag der Einkünfte je Steuerpflichtigen	EUR	22 253	26 069	26 874	26 697	23 746	23 505
Einkommen	Mio. EUR	1 105	1 423	1 425	1 409	1 527	1 861
Zu versteuerndes Einkommen	Mio. EUR	956	1 303	1 402	1 376	1 494	1 832
Festgesetzte Einkommensteuer/Jahreslohnsteuer	Mio. EUR	167	252	297	253	270	312

1107 Unbeschränkt Lohn- und Einkommensteuerpflichtige mit positiven Ein- kommen nach Größenklassen des Gesamtbetrages der Einkünfte 2007

Quelle: Statistisches Amt Mecklenburg-Vorpommern

Größenklassen des Gesamt- betrages der Einkünfte von ... bis unter ... EUR	Steuerpflichtige	Gesamtbetrag der Einkünfte	Festgesetzte Einkommensteuer/ Jahreslohnsteuer
	Anzahl	1 000 EUR	
0	218	-	-
1 - 5 000	21 135	42 428	347
5 000 - 10 000	9 310	70 013	935
10 000 - 15 000	10 843	134 810	4 006
15 000 - 20 000	9 198	160 524	11 085
20 000 - 25 000	7 734	173 139	16 494
25 000 - 30 000	6 579	180 207	21 407
30 000 - 35 000	5 282	171 127	23 063
35 000 - 50 000	8 838	366 356	56 854
50 000 - 125 000	8 401	584 915	117 715
125 000 - 250 000	713	118 571	33 999
250 000 - 500 000	144	47 145	15 877
500 000 und mehr	35	29 310	10 679
Insgesamt	88 430	2 078 544	312 461

1108 Personal des Landes nach Dienstverhältnissen 1992 bis 2012 - Stand 30. Juni -

Quelle: Statistisches Amt Mecklenburg-Vorpommern

Jahr	Beschäftigte		Davon						Vollzeitäquivalente	
			Vollzeitbeschäftigte			Teilzeitbeschäftigte				
	ins- gesamt	je 1 000 Einwoh- ner ¹	ins- gesamt	davon		ins- gesamt	davon		ins- gesamt	je 1 000 Einwoh- ner ¹
				Beamte/ Richter	Arbeit- nehmer		Beamte/ Richter	Arbeit- nehmer		
Personen										
1992	13 026	54	11 990	997	10 993	1 036	2	1 034	.	.
1993	11 784	49	10 438	1 551	8 887	1 346	5	1 341	.	.
1994	11 808	50	10 302	1 896	8 406	1 506	9	1 497	.	.
1995	11 730	51	10 248	2 275	7 973	1 482	17	1 465	.	.
1996	11 822	53	10 397	2 471	7 926	1 425	23	1 402	.	.
1997	11 586	53	10 169	2 577	7 592	1 417	32	1 385	.	.
1998	12 091	57	10 474	2 783	7 691	1 617	43	1 574	.	.
1999	11 725	57	10 218	2 773	7 445	1 507	67	1 440	.	.
2000	11 712	58	10 117	2 824	7 293	1 595	75	1 520	.	.
2001	11 820	59	9 942	2 808	7 134	1 878	86	1 792	.	.
2002	11 747	59	9 738	2 697	7 041	2 009	153	1 856	11 077	56
2003	11 554	58	9 354	2 634	6 720	2 200	170	2 030	10 807	55
2004	11 427	58	8 961	2 487	6 474	2 466	176	2 290	10 590	54
2005	11 016	55	8 195	2 586	5 609	2 821	198	2 623	9 927	50
2006	8 065	41	5 667	2 066	3 601	2 398	245	2 153	7 140	36
2007	8 061	40	5 558	2 047	3 511	2 503	283	2 220	7 071	35
2008	7 579	38	5 169	1 944	3 225	2 410	294	2 116	6 647	33
2009	7 517	37	5 124	1 919	3 205	2 393	302	2 091	6 517	33
2010	7 466	37	4 972	1 868	3 104	2 494	358	2 136	6 537	33
2011	7 911	39	5 380	1 957	3 423	2 531	390	2 141	6 954	34
2012	6 944	34	4 728	1 972	2 756	2 216	377	1 839	6 158	30

¹ nach dem Bevölkerungsstand vom 30. Juni

1109 Personal der Hansestadt Rostock nach Dienstverhältnissen 1992 bis 2012 - Stand 30. Juni -

Quelle: Statistisches Amt Mecklenburg-Vorpommern

Jahr	Beschäftigte		Davon					Vollzeitäquivalente	
			Vollzeitbeschäftigte			Teilzeitbeschäftigte			
	ins- gesamt	je 1 000 Einwoh- ner ¹	ins- gesamt	davon		ins- gesamt	darunter	ins- gesamt	je 1 000 Einwoh- ner ¹
				Beamte	Arbeit- nehmer		Arbeit- nehmer		
Personen									
1992	8 079	33	7 023	10	7 013	1 056	1 056	.	.
1993	6 519	27	5 672	251	5 421	847	847	.	.
1994	4 906	21	4 213	335	3 878	693	693	.	.
1995	4 926	21	4 213	405	3 808	713	713	.	.
1996	4 988	22	4 397	456	3 941	591	590	.	.
1997	4 596	21	3 937	467	3 470	659	659	.	.
1998 ²	4 225	20	3 535	462	3 073	690	689	.	.
1999	4 111	20	3 450	467	2 983	661	661	.	.
2000	4 107	20	3 352	473	2 879	755	754	.	.
2001	4 062	20	3 298	475	2 823	764	760	.	.
2002	3 978	20	3 287	476	2 811	691	687	3 779	19
2003	4 074	21	3 412	473	2 939	662	657	3 873	20
2004	3 921	20	3 315	472	2 843	606	598	3 701	19
2005	3 923	20	3 358	472	2 886	565	553	3 712	19
2006	3 866	19	3 308	476	2 832	558	544	3 690	19
2007	3 741	19	3 234	452	2 782	507	494	3 527	18
2008	3 634	18	3 138	458	2 680	496	.	.	.
2009	3 513	18	3 028	445	2 583	485	.	.	.
2010	3 200	16	2 681	432	2 249	519	486	3 018	15
2011	3 323	16	2 788	444	2 344	535	507	3 145	16
2012	3 375	17	2 815	453	2 362	560	534	3 197	16

¹ nach dem Bevölkerungsstand vom 30. Juni ² die Angaben am 30. Juni 1998 sind ohne Personal des Volkstheaters

1110 Personal der Hansestadt Rostock nach Beschäftigungsbereichen und Dienstverhältnissen 1992 bis 2012 - Stand 30. Juni -

Quelle: Statistisches Amt Mecklenburg-Vorpommern

Jahr	Beschäftigte insgesamt ¹	Davon				Teilzeitbeschäftigte
		Vollzeitbeschäftigte			Personen	
		insgesamt	davon			
			Beamte	Arbeitnehmer		
Verwaltung						
1992	7 106	6 112	10	6 102	968	
1993	5 543	4 806	251	4 555	737	
1994	4 037	3 528	335	3 193	509	
1995	3 880	3 375	396	2 979	505	
1996	3 864	3 461	447	3 014	403	
1997	3 648	3 185	467	2 718	463	
1998 ²	3 276	2 762	462	2 300	514	
1999	3 326	2 810	467	2 343	516	
2000	3 274	2 710	473	2 237	564	
2001	3 220	2 644	475	2 169	576	
2002	3 129	2 621	476	2 145	508	
2003	3 223 ³	2 747	473	2 274	476	
2004	3 057	2 628	474	2 154	429	
2005	2 898	2 526	472	2 054	372	
2006	2 842	2 478	476	2 002	364	
2007	2 699	2 396	452	1 944	303	
2008	2 577	2 273	458	1 815	304	
2009	2 497	2 190	445	1 745	307	
2010	2 146	1 822	432	1 390	324	
2011	2 158	1 864	444	1 420	294	
2012	2 174	1 876	453	1 423	298	
Rechtlich unselbständige Einrichtungen und Unternehmen						
1994	5	5	-	5	-	
1995	5	5	-	5	-	
1996	82	82	-	82	-	
1997	62	54	-	54	8	
1998	68	58	-	58	10	
1999	-	-	-	-	-	
2000	77	69	-	69	8	
2001	77	69	-	69	8	
2002	85	71	-	71	14	
2003	84	68	-	68	16	
2004	86	66	-	66	20	
2005	96	77	-	77	19	
2006	102	91	-	91	11	
2007	100	82	-	82	18	
2008	94	82	-	82	12	
2009	98	88	-	88	10	
2010	96	85	-	85	11	
2011	112	100	-	100	12	
2012	114	101	-	101	13	
Krankenhäuser mit kaufmännischem Rechnungswesen						
1992	999	911	-	911	88	
1993	976	866	-	866	110	
1994	864	680	-	680	184	
1995	869	667	-	667	202	
1996	881	707	-	707	174	
1997	878	690	-	690	188	
1998	835	673	-	673	162	
1999	740	600	-	600	140	
2000	756	573	-	573	183	
2001	759	579	-	579	180	
2002	759	591	-	591	168	
2003	755	587	-	587	168	
2004	769	614	-	614	155	
2005	929	755	-	755	174	
2006	918	737	-	737	181	
2007	932	749	-	749	183	
2008	963	783	-	783	180	
2009	918	750	-	750	168	
2010	958	774	-	774	184	
2011	1 053	824	-	824	229	
2012	1 087	838	-	838	249	

¹ einschließlich Azubi und ABM; ohne geringfügig Beschäftigte ² Angaben 30.06.1998 sind ohne Personal des Volkstheaters

³ 2003 werden erstmalig 229 Künstler des Volkstheaters mit ausgewiesen, weil sie im Stellenplan enthalten sind

1111 Personal der Stadtverwaltung der Hansestadt Rostock 1992 bis 2013 ¹

Quelle: Hansestadt Rostock, Hauptamt

Stand 30. Juni	Personal insgesamt	Davon	
		männlich	weiblich
Personen			
1992	7 106	1 740	5 366
1993	5 543	1 621	3 922
1994	4 037	1 370	2 667
1995	3 880	1 385	2 495
1996	3 864	1 406	2 458
1997	3 648	1 362	2 286
1998	3 416	1 310	2 106
1999	3 345	1 276	2 069
2000	3 301	1 263	2 038
2001	3 205	1 221	1 984
2002	3 090	1 207	1 883
2003	3 072	1 196	1 876
2004	2 953	1 149	1 804
2005	2 827	1 096	1 731
2006	2 746	1 062	1 684
2007	2 650	1 031	1 619
2008	2 534	989	1 545
2009	2 446	960	1 486
2010 ²	2 127	792	1 335
2011 ²	2 126	812	1 314
2012 ²	2 133	812	1 321
2013 ²	2 206	854	1 352

¹ Die Auswertung erfolgt nach Stellenplan, d. h. ohne Azubi, ABM und geringfügig Beschäftigte.

² ohne Volkstheater - 2010 wurde die VOLKSTHEATER ROSTOCK GmbH gegründet

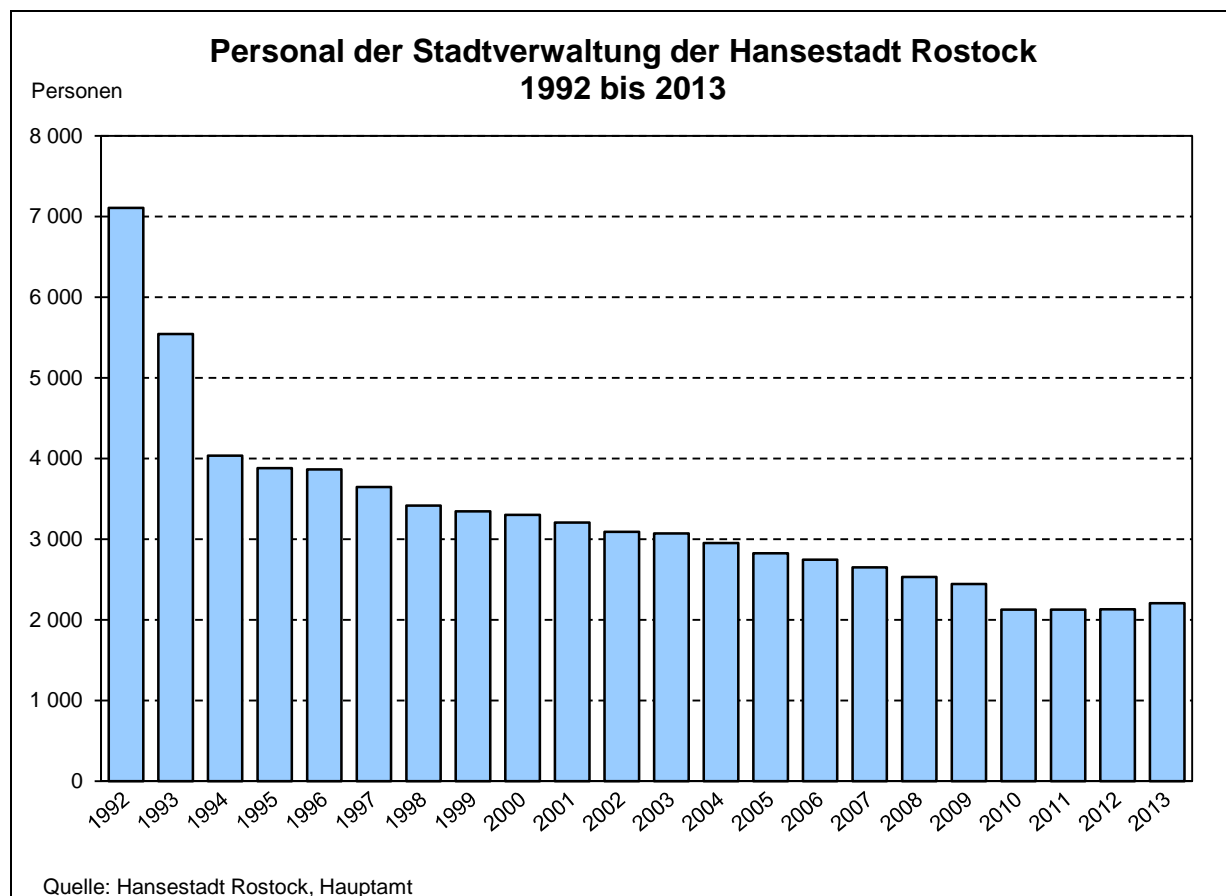

Hinweis: ab 2010 ohne Volkstheater - 2010 wurde die VOLKSTHEATER ROSTOCK GmbH gegründet

1112 Entwicklung der Altersstruktur des Personals der Hansestadt Rostock 2000 bis 2013 ¹

Quelle: Hansestadt Rostock, Hauptamt

Altersgruppen im Alter von ... bis unter ... Jahren	Personal am ...													
	31.12.2000		30.06.2004		30.06.2006		30.06.2008		30.06.2010 ²		30.06.2012 ²		30.06.2013 ²	
	Perso- nen	Anteil in %	Per- sonen	Anteil in %	Per- sonen	Anteil in %	Per- sonen	Anteil in %	Per- sonen	Anteil in %	Per- sonen	Anteil in %	Per- sonen	Anteil in %
<u>Personal insgesamt</u>														
unter 26	76	2,3	59	2,0	67	2,4	42	1,7	34	1,6	45	2,1	45	2,0
26 bis unter 31	133	4,0	84	2,8	91	3,3	86	3,4	76	3,6	87	4,1	110	5,0
31 bis unter 36	341	10,3	165	5,6	124	4,5	98	3,9	89	4,2	145	6,8	172	7,8
36 bis unter 41	610	18,5	394	13,3	309	11,3	212	8,4	130	6,1	109	5,1	134	6,1
41 bis unter 46	549	16,6	608	20,6	570	20,8	452	17,8	294	13,8	238	11,2	220	10,0
46 bis unter 51	575	17,4	526	17,8	531	19,3	568	22,4	511	24,0	439	20,6	426	19,3
51 bis unter 56	405	12,3	518	17,5	521	19,0	497	19,6	459	21,6	485	22,7	481	21,8
56 bis unter 61	508	15,4	373	12,6	372	13,5	465	18,3	435	20,5	443	20,8	454	20,6
61 und älter	104	3,2	226	7,7	161	5,9	114	4,5	99	4,7	142	6,6	164	7,4
Insgesamt	3 301	100	2 953	100	2 746	100	2 534	100	2 127	100	2 133	100	2 206	100
<u>Personal männlich</u>														
unter 26	26	2,1	21	1,8	29	2,7	18	1,8	18	2,3	21	2,6	19	2,2
26 bis unter 31	53	4,2	33	2,9	43	4,0	41	4,1	30	3,8	42	5,2	48	5,6
31 bis unter 36	141	11,2	73	6,4	60	5,6	42	4,2	44	5,6	72	8,9	81	9,5
36 bis unter 41	224	17,7	152	13,2	131	12,3	91	9,2	53	6,7	53	6,5	73	8,6
41 bis unter 46	214	16,9	236	20,5	205	19,3	174	17,6	116	14,6	87	10,7	88	10,3
46 bis unter 51	179	14,2	190	16,5	209	19,7	226	22,9	176	22,2	157	19,3	156	18,3
51 bis unter 56	142	11,2	180	15,7	171	16,1	171	17,3	167	21,1	177	21,8	177	20,7
56 bis unter 61	210	16,6	144	12,5	133	12,5	167	16,9	135	17,0	137	16,9	142	16,6
61 und älter	74	5,9	120	10,4	81	7,6	59	6,0	53	6,7	66	8,1	70	8,2
Insgesamt	1 263	100	1 149	100	1 062	100	989	100	792	100	812	100	854	100
<u>Personal weiblich</u>														
unter 26	50	2,5	38	2,1	38	2,3	24	1,6	16	1,2	24	1,8	26	1,9
26 bis unter 31	80	3,9	51	2,8	48	2,9	45	2,9	46	3,4	45	3,4	62	4,6
31 bis unter 36	200	9,8	92	5,1	64	3,8	56	3,6	45	3,4	73	5,5	91	6,7
36 bis unter 41	386	18,9	242	13,4	178	10,6	121	7,8	77	5,8	56	4,2	61	4,5
41 bis unter 46	335	16,4	372	20,6	365	21,7	278	18,0	178	13,3	151	11,4	132	9,7
46 bis unter 51	396	19,4	336	18,6	322	19,1	342	22,1	335	25,1	282	21,4	270	20,0
51 bis unter 56	263	12,9	338	18,7	350	20,8	326	21,1	292	21,9	308	23,3	304	22,5
56 bis unter 61	298	14,6	229	12,7	239	14,2	298	19,3	300	22,5	306	23,2	312	23,1
61 und älter	30	1,5	106	5,9	80	4,8	55	3,6	46	3,4	76	5,8	94	7,0
Insgesamt	2 038	100	1 804	100	1 684	100	1 545	100	1 335	100	1 321	100	1 352	100

¹ Die Auswertung erfolgt nach Stellenplan, d. h. ohne Azubi, ABM und geringfügig Beschäftigte.

² ohne Volkstheater - 2010 wurde die VOLKSTHEATER ROSTOCK GmbH gegründet

1113 Personal der Stadtverwaltung der Hansestadt Rostock nach Stellenplan 2006 bis 2013 ¹

Quelle: Hansestadt Rostock, Hauptamt

Merkmal	30.06.2006			30.06.2008			30.06.2010 ²			30.06.2013 ²		
	Personal insge- samt	davon		Perso- nal insge- samt	davon		Perso- nal insge- samt	davon		Perso- nal insge- samt	davon	
		Frauen	Männer		Frauen	Männer		Frauen	Männer		Frauen	Männer
	Personen											
Personal insgesamt	2 746	1 684	1 062	2 534	1 545	989	2 127	1 335	792	2 206	1 352	854
<u>Nach Beschäftigungsumfang</u>												
Vollzeitbeschäftigte	2 416	1 408	1 008	2 230	1 295	935	1 799	1 064	735	1 891	1 084	807
Teilzeitbeschäftigte	330	276	54	304	250	54	328	271	57	315	268	47
<u>davon:</u>												
30 - 39 Stunden	152	147	5	146	141	5	145	139	6	191	179	12
< 30 Stunden	178	129	49	158	109	49	183	132	51	124	89	35
<u>Nach Dienstverhältnissen</u>												
Beamte	473	159	314	457	155	302	444	147	297	452	137	315
Tarifbeschäftigte	2 033	1 417	616	1 859	1 296	563	1 671	1 185	486	1 754	1 215	539
<u>davon nach</u> <u>Entgeltgruppen:</u>												
E 15	23	14	9	16	9	7	12	7	5	18	12	6
E 14	28	15	13	25	13	12	26	13	13	25	12	13
E 13	39	16	23	30	13	17	29	14	15	29	16	13
E 12	38	18	20	37	17	20	48	22	26	52	24	28
E 11	122	69	53	120	69	51	107	60	47	134	80	54
E 10	103	67	36	93	63	30	84	57	27	95	62	33
E 09	578	453	125	526	414	112	420	332	88	405	320	85
S 17	-	-	-	-	-	-	6	3	3	6	4	2
S 15	-	-	-	-	-	-	-	-	-	1	-	1
S 14	-	-	-	-	-	-	45	37	8	44	35	9
S 12	-	-	-	-	-	-	-	-	-	12	10	2
S 12a	-	-	-	-	-	-	3	3	-	1	1	-
S 11	-	-	-	-	-	-	-	-	-	1	1	-
S 11a	-	-	-	-	-	-	7	7	-	5	5	-
E 08	215	187	28	213	186	27	204	181	23	258	214	44
E 07	18	-	18	18	-	18	5	-	5	4	-	4
E 06	289	216	73	265	197	68	238	172	66	216	154	62
E 05	400	268	132	359	235	124	303	207	96	304	196	108
S 08	-	-	-	-	-	-	-	-	-	1	1	-
E 04	72	11	61	64	9	55	49	5	44	46	5	41
E 03	77	64	13	69	59	10	63	53	10	71	53	18
E 02a	31	19	12	24	12	12	21	11	10	25	9	16
S 04	-	-	-	-	-	-	-	-	-	1	1	-
Künstlertarif	224	103	121	204	89	115	-	-	-	-	-	-
Waldarbeitertarif	16	5	11	14	5	9	12	3	9	-	-	-

¹ Die Auswertung erfolgt nach Stellenplan, d. h. ohne Azubi, ABM und geringfügig Beschäftigte.

² ohne Volkstheater - 2010 wurde die VOLKSTHEATER ROSTOCK GmbH gegründet

1114 Auszubildende in der Stadtverwaltung der Hansestadt Rostock nach Ausbildungsjahren und Geschlecht 1997 bis 2013

Quelle: Hansestadt Rostock, Hauptamt

Jahr	Auszubildende insgesamt			Davon								
				1. Ausbildungsjahr			2. Ausbildungsjahr			3. Ausbildungsjahr		
	insgesamt	davon		insgesamt	davon		insgesamt	davon		insgesamt	davon	
		männlich	weiblich		männlich	weiblich		männlich	weiblich		männlich	weiblich
Personen												
31.12.1997	76	33	43	22	11	11	31	15	16	23	7	16
31.12.1998	63	28	35	25	14	11	17	6	11	21	8	13
31.12.1999	63	27	36	27	12	15	20	9	11	16	6	10
31.12.2000	79	40	39	30	19	11	27	12	15	22	9	13
31.12.2001	81	41	40	32	19	13	25	13	12	24	9	15
31.12.2002	79	43	36	22	11	11	30	18	12	27	14	13
30.06.2003	84	50	34	29	18	11	30	19	11	25	13	12
30.06.2004	88	59	29	38	28	10	27	17	10	23	14	9
30.06.2005	80	45	35	23	8	15	37	27	10	20	10	10
30.06.2006	67	38	29	21	12	9	23	9	14	23	17	6
30.06.2007	61	31	30	15	8	7	21	12	9	25	11	14
30.06.2008	43	24	19	14	8	6	15	8	7	14	8	6
30.06.2009	51	34	17	26	20	6	14	7	7	11	7	4
30.06.2010	53	36	17	18	10	8	26	21	5	9	5	4
30.06.2011	57	30	27	28	14	14	20	11	9	9	5	4
30.06.2012	71	40	31	28	19	9	29	16	13	14	5	9
30.06.2013	81	44	37	33	19	14	30	21	9	18	4	14

1115 Auszubildende in der Stadtverwaltung der Hansestadt Rostock nach Berufsgruppen und Geschlecht 1997 bis 2013

Quelle: Hansestadt Rostock, Hauptamt

Merkmal	31.12.		30.06.						
	1997	2002	2004	2006	2008	2010	2011	2012	2013
	Personen								
Auszubildende insgesamt	76	79	88	67	43	53	57	71	81
<u>davon nach Berufsgruppen:</u>									
Diplomverwaltungswirt/-in	9	9	10	13	11	10	17	21	26
Verwaltungswirt/-in	-	-	-	5	4	-	.	.	-
Brandmeister/-inspektor-Anwärter/-in	12	8	23	-	.	18	14	20	18
Verwaltungsfachangestellte/-r	15	12	11	11	10	12	12	15	19
Kauffrau/-mann für Bürokommunikation	12	6	6	6	4	3	6	8	9
Assistent/-in an Bibliotheken	3	-	-	-	-	-	-	-	-
Fachangestellte/-r für Medien/Informationsdienste	.	6	6	4	-	-	.	.	3
Vermessungstechniker/-in	4	6	6	4	-	-	-	-	-
Fachangestellte/-r für Bäderbetriebe	4	6	4	3	-	-	-	-	-
Gärtner/-in	9	18	16	16	12	10	7	5	6
Straßenwärter/-in	6	6	6	.	-	-	-	-	-
Fachkraft für Veranstaltungstechnik	.	.	-	.	.	-	-	-	-
Lebensmittelkontrolleur	-	.	-	.	-	-	-	-	-
Auszubildende weiblich insgesamt	43	36	29	29	19	17	27	31	37
<u>darunter nach Berufsgruppen:</u>									
Diplomverwaltungswirtin	8	7	7	7	5	4	10	14	17
Verwaltungsfachangestellte	12	6	6	6	5	9	10	9	10
Kauffrau für Bürokommunikation	9	5	5	5	.	3	5	6	6
Fachangestellte für Medien/Informationsdienste	.	5	4	.	-	.	.	.	2
Fachangestellte für Bäderbetriebe	3	4	.	.	-	.	.	.	-
Gärtnerin	5	5	.	5	4	.	.	.	2

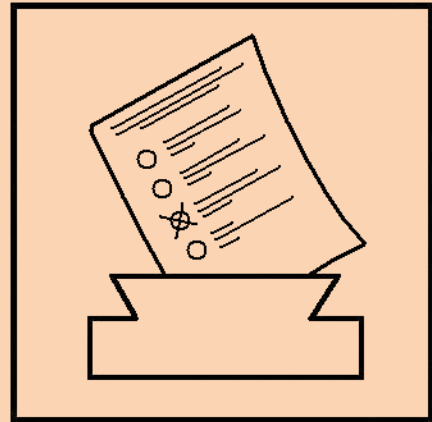

12

Wahlen

Vorbemerkungen

Die **Europawahl**, die in den Mitgliedstaaten der Europäischen Union in der Zeit vom 4. bis 7. Juni 2009 stattfand, war die siebente Direktwahl der Abgeordneten des Europäischen Parlaments aus der Bundesrepublik Deutschland. Die Europawahl erfolgte nach den Grundsätzen der Verhältniswahl mit Listenvorschlägen. Jeder Wähler hatte eine Stimme.

Die **Wahl zum 18. Deutschen Bundestag** fand am 22. September 2013 nach den Grundsätzen einer mit der Personenwahl verbundenen Verhältniswahl statt. Es wurden die Abgeordneten des Bundestages für die Dauer von vier Jahren je zur Hälfte nach Kreiswahlvorschlägen (Direktmandate) und nach Landeswahlvorschlägen (Landeslisten) gewählt. Die Hansestadt Rostock bildete bei diesen Wahlen gemeinsam mit den amtsfreien Gemeinden Dummerdorf, Graal-Müritz und Sanitz und den Ämtern Carbak, Rostocker Heide, Schwaan, Tessin und Amt Warnow-West einen gemeinsamen Wahlkreis **14 Rostock – Landkreis Rostock II**. Im Jahrbuch werden aus Gründen der Vergleichbarkeit nur die Ergebnisse in der Hansestadt Rostock dargestellt.

Jeder Wähler hatte zwei Stimmen zu vergeben: die Erststimme für die Wahl eines Wahlkreisabgeordneten, die Zweitstimme für eine Landesliste. Ein Direktmandat im Bundestag erhielt der Bewerber, der im Wahlkreis die einfache Mehrheit der abgegebenen gültigen Erststimmen auf sich vereinigte. Bei der Verteilung der Bundestagssitze auf die Landeslisten wurden die Parteien berücksichtigt, die mindestens fünf Prozent der abgegebenen gültigen Zweitstimmen oder in mindestens drei Wahlkreisen ein Direktmandat errungen hatten.

Am 4. September 2011 fand die Wahl der 71 Abgeordneten des 6. **Landtages von Mecklenburg-Vorpommern** statt. Für eine Dauer von fünf Jahren wurden 36 Abgeordnete durch direkte Wahl in den Wahlkreisen, die übrigen durch Verhältniswahl aus den Landeslisten der politischen Parteien, gewählt. Es fanden nahezu die gleichen Grundsätze wie zur Bundestagswahl Anwendung. Die Hansestadt Rostock war in vier Wahlkreise eingeteilt.

Die wahlberechtigten Bürger der Hansestadt Rostock wählten am 7. Juni 2009 für die Dauer von fünf Jahren die 53 Mitglieder der **Bürgerschaft** nach dem System einer Kombination von Verhältniswahl mit Persönlichkeitselementen.

Hiernach hatte jeder Wähler drei Stimmen, die er

- beliebig auf mehrere Bewerber desselben Wahlvorschlages oder
- auf verschiedene Wahlvorschläge von Parteien, Wählergruppen und Einzelbewerber verteilen (panaschieren) oder
- auf einen einzigen Bewerber häufen (kumulieren)

konnte.

Um die 53 Mandate in der Bürgerschaft der Hansestadt Rostock bewarben sich in fünf Wahlbereichen fünf Einzelbewerber und 279 Kandidaten aus 14 Parteien und Wählergruppen. Es wurden bei der Bürgerschaftswahl auch Parteien, Wählergruppen und Einzelbewerber berücksichtigt, die im Wahlgebiet weniger als fünf Prozent der gültigen Stimmen auf sich vereinigten.

2012 fand in der Hansestadt Rostock die dritte **Direktwahl des Oberbürgermeisters** statt. Der Wahltag war der 5. Februar 2012. Jeder Wähler hatte eine Stimme. Gewählt war der Bewerber, der mehr als die Hälfte der abgegebenen gültigen Stimmen erhalten hat. Da Herr Methling diese absolute Mehrheit erhielt, fanden keine Stichwahlen statt.

Alle in den Tabellen angegebenen Werte schließen die Briefwahlergebnisse mit ein.

Tabellen		Seite
1201	Wahl der Abgeordneten des Europäischen Parlaments aus der Bundesrepublik Deutschland 1994 bis 2009	343
1202	Wahlen zum Bundestag der Bundesrepublik Deutschland 1994 bis 2013	344
1203	Wahlen zum Landtag von Mecklenburg-Vorpommern 1994 bis 2011	345
1204	Bürgerschaftswahlen 1990 bis 2009	346
1205	Sitzverteilung in der Bürgerschaft nach Parteien/Wählergruppen	347
1206	Oberbürgermeisterwahl am 5. Februar 2012	348

Karten und Abbildungen

Sitzverteilung in der Bürgerschaft der Hansestadt Rostock - Wahlperiode 2009 bis 2014 - Anzahl der gewählten Vertreter -	347
---	-----

1201 Wahl der Abgeordneten des Europäischen Parlaments aus der Bundesrepublik Deutschland 1994 bis 2009

Quelle: Hansestadt Rostock, Hauptamt, Kommunale Statistikstelle

Merkmal	Wahlergebnis							
	12. Juni 1994		13. Juni 1999		13. Juni 2004		7. Juni 2009	
	Personen/ Anzahl	in %	Personen/ Anzahl	in %	Personen/ Anzahl	in %	Personen/ Anzahl	in %
Wahlberechtigte	180 963	x	164 766	x	163 105	x	169 654	x
Wähler/Wahlbeteiligung	103 083	57,0	64 061	38,9	58 360	35,8	73 343	43,2
<u>davon:</u>								
Ungültige Stimmen	4 147	4,0	1 529	2,4	2 061	3,5	1 775	2,4
Gültige Stimmen	98 936	96,0	62 532	97,6	56 299	96,5	71 568	97,6
<u>von den gültigen Stimmen entfallen auf:</u>								
CDU	20 442	20,7	19 986	32,0	15 896	28,2	16 029	22,4
DIE LINKE bzw. PDS	34 867	35,2	21 417	34,2	15 122	26,9	19 290	27,0
SPD	25 238	25,5	15 003	24,0	11 552	20,5	13 925	19,5
GRÜNE	7 856	7,9	2 353	3,8	5 284	9,4	6 922	9,7
FDP	1 911	1,9	860	1,4	2 356	4,2	5 844	8,2
FAMILIE	-	-	-	-	910	1,6	1 367	1,9
Die Tierschutzpartei	-	-	354	0,6	765	1,4	787	1,1
DIE FRAUEN	-	-	211	0,3	503	0,9	415	0,6
REP	1 960	2,0	410	0,7	390	0,7	728	1,0
Volksabstimmung	-	-	-	-	-	-	277	0,4
AUFBRUCH	-	-	-	-	181	0,3	283	0,4
DKP	-	-	-	-	226	0,4	165	0,2
PBC	167	0,2	88	0,1	121	0,2	98	0,1
PSG	-	-	-	-	130	0,2	87	0,1
BüSo	192	0,2	42	0,1	80	0,1	34	0,0
ödp	336	0,3	75	0,1	60	0,1	130	0,2
CM	81	0,1	34	0,1	34	0,1	47	0,1
50Plus	-	-	-	-	-	-	284	0,4
AUF	-	-	-	-	-	-	127	0,2
BP	86	0,1	-	-	-	-	30	0,0
DVU	-	-	-	-	-	-	622	0,9
DIE GRAUEN	-	-	-	-	-	-	756	1,1
DIE VIOLETTEN	-	-	-	-	-	-	199	0,3
EDE	-	-	-	-	-	-	99	0,1
FBI	-	-	-	-	-	-	112	0,2
FÜR VOLKSENTSCHEIDE	-	-	-	-	-	-	212	0,3
FW FREIE WÄHLER	-	-	-	-	-	-	383	0,5
Newropeans	-	-	-	-	-	-	65	0,1
PIRATEN	-	-	-	-	-	-	1 004	1,4
RRP	-	-	-	-	-	-	316	0,4
RENTNER	-	-	-	-	-	-	931	1,3
NPD	205	0,2	348	0,6	619	1,1	-	-
GRAUE	789	0,8	283	0,5	1 233	2,2	-	-
ZENTRUM	-	-	74	0,1	62	0,1	-	-
Deutschland	-	-	-	-	407	0,7	-	-
Unabhängige Kandidaten	-	-	-	-	246	0,4	-	-
DP	-	-	-	-	122	0,2	-	-
APD	762	0,8	375	0,6	-	-	-	-
NATURGESETZ	203	0,2	71	0,1	-	-	-	-
PASS	786	0,8	493	0,8	-	-	-	-
ASP	-	-	14	0,0	-	-	-	-
HP	-	-	41	0,1	-	-	-	-
DSU	176	0,2	-	-	-	-	-	-
BfB	1 273	1,3	-	-	-	-	-	-
BSA	26	0,0	-	-	-	-	-	-
LIGA	81	0,1	-	-	-	-	-	-
AUTONOMIE	111	0,1	-	-	-	-	-	-
FORUM	939	0,9	-	-	-	-	-	-
PEAD	79	0,1	-	-	-	-	-	-
STATT Partei	370	0,4	-	-	-	-	-	-

1202 Wahlen zum Bundestag der Bundesrepublik Deutschland 1994 bis 2013

Quelle: Hansestadt Rostock, Hauptamt, Kommunale Statistikstelle

Merkmal	Wahlergebnis (Hansestadt Rostock)											
	16. Oktober 1994		27. September 1998		22. September 2002		18. September 2005		27. September 2009		22. September 2013	
	Perso- nen	in %	Perso- nen	in %	Perso- nen	in %	Perso- nen	in %	Perso- nen	in %	Perso- nen	in %
Wahlberechtigte	178 485	x	167 365	x	161 960	x	165 436	x	169 637	x	169 982	x
Wähler bzw. Wahlbeteiligung	132 287	74,1	132 361	79,1	115 637	71,4	118 417	71,6	111 062	65,5	114 208	67,2
<u>Zweitstimmenergebnisse</u>												
	Anzahl	in %	Anzahl	in %	Anzahl	in %	Anzahl	in %	Anzahl	in %	Anzahl	in %
Ungültige Stimmen	1 758	1,3	2 791	2,1	2 081	1,8	1 628	1,4	1 622	1,5	1 391	1,2
Gültige Stimmen	130 529	98,7	129 570	97,9	113 556	98,2	116 789	98,6	109 440	98,5	112 817	98,8
<u>von den gültigen Stimmen entfielen auf:</u>												
CDU	36 049	27,6	27 523	21,2	24 444	21,5	25 110	21,5	28 246	25,8	39 839	35,3
DIE LINKE	39 079	29,9	36 994	28,6	20 682	18,2	28 220	24,2	34 497	31,5	27 979	24,8
SPD	43 228	33,1	51 362	39,6	55 109	48,5	46 571	39,9	20 210	18,5	22 326	19,8
FDP	3 371	2,6	2 555	2,0	5 259	4,6	6 109	5,2	9 906	9,1	2 144	1,9
GRÜNE	6 569	5,0	5 235	4,0	5 711	5,0	6 759	5,8	9 824	9,0	8 180	7,3
NPD	-	-	1 194	0,9	616	0,5	2 230	1,9	2 553	2,3	1 838	1,6
PIRATEN	-	-	-	-	-	-	-	-	3 781	3,5	3 049	2,7
MLPD	43	0,0	-	-	-	-	493	0,4	280	0,3	246	0,2
REP	1 095	0,8	412	0,3	160	0,1	-	-	143	0,1	92	0,1
AfD	-	-	-	-	-	-	-	-	-	-	6 157	5,5
pro Deutschland	-	-	-	-	-	-	-	-	-	-	172	0,2
FREIE WÄHLER	-	-	-	-	-	-	-	-	-	-	795	0,7
GRAUE	648	0,5	343	0,3	-	-	1 046	0,9	-	-	-	-
PBC	-	-	-	-	-	-	251	0,2	-	-	-	-
Schill	-	-	-	-	1 575	1,4	-	-	-	-	-	-
ödp	156	0,1	99	0,1	-	-	-	-	-	-	-	-
BFB - Die Offensive	-	-	124	0,1	-	-	-	-	-	-	-	-
CHANCE 2000	-	-	88	0,1	-	-	-	-	-	-	-	-
DVU	-	-	2 136	1,6	-	-	-	-	-	-	-	-
Pro DM	-	-	1 280	1,0	-	-	-	-	-	-	-	-
AB 2000	-	-	225	0,2	-	-	-	-	-	-	-	-
NATURGESETZ	291	0,2	-	-	-	-	-	-	-	-	-	-
<u>Erststimmenergebnisse</u>¹												
Direktmandat (Wahlkreissieger)	Dr. Christine Lucyga (SPD)	33,2	Dr. Christine Lucyga (SPD)	36,8	Dr. Christine Lucyga (SPD)	45,2	Christian Kleimin- ger (SPD)	38,4	Steffen Bock- hahn (DIE LINKE)	33,0	Peter Stein (CDU)	31,9

¹ Prozentualer Anteil, der in der Hansestadt Rostock erzielt wurde

1203 Wahlen zum Landtag von Mecklenburg-Vorpommern 1994 bis 2011

Quelle: Hansestadt Rostock, Hauptamt, Kommunale Statistikstelle

Merkmal	Wahlergebnis									
	16. Oktober 1994		27. September 1998		22. September 2002		17. September 2006		4. September 2011	
	Personen/ Anzahl	in %	Personen/ Anzahl	in %	Personen/ Anzahl	in %	Personen/ Anzahl	in %	Personen/ Anzahl	in %
Wahlberechtigte	178 150	x	166 652	x	161 166	x	166 170	x	169 786	x
Wähler/Wahlbeteiligung	132 036	74,1	132 012	79,2	115 103	71,4	97 867	58,9	87 576	51,6
<u>Zweitstimmenergebnisse</u>										
Ungültige Stimmen	2 151	1,6	2 628	2,0	1 789	1,6	1 679	1,7	1 809	2,1
Gültige Stimmen	129 885	98,4	129 384	98,0	113 314	98,4	96 188	98,3	85 767	97,9
<u>von den gültigen Stimmen entfielen auf:</u>										
SPD	44 353	34,1	48 799	37,7	51 504	45,5	30 880	32,1	28 980	33,8
CDU	33 954	26,1	28 319	21,9	26 891	23,7	21 044	21,9	13 965	16,3
DIE LINKE ¹	37 855	29,1	39 139	30,3	21 605	19,1	19 714	20,5	18 539	21,6
FDP	3 821	2,9	1 776	1,4	4 627	4,1	9 272	9,6	2 116	2,5
NPD	307	0,2	1 379	1,1	601	0,5	4 893	5,1	3 556	4,1
GRÜNE	6 884	5,3	4 710	3,6	4 447	3,9	5 522	5,7	12 252	14,3
FAMILIE	-	-	-	-	-	-	921	1,0	1 580	1,8
PBC	102	0,1	101	0,1	141	0,1	182	0,2	66	0,1
AB	-	-	-	-	-	-	77	0,1	175	0,2
APD	-	-	-	-	-	-	109	0,1	133	0,2
AUF	-	-	-	-	-	-	-	-	115	0,1
REP	893	0,7	393	0,3	137	0,1	-	-	82	0,1
FREIE WÄHLER	-	-	-	-	-	-	-	-	508	0,6
ödp	-	-	-	-	-	-	-	-	95	0,1
Die PARTEI	-	-	-	-	-	-	-	-	346	0,4
PIRATEN	-	-	-	-	-	-	-	-	3 259	3,8
Offensive D	-	-	-	-	-	-	48	0,0	-	-
GRAUE	578	0,4	384	0,3	359	0,3	1 285	1,3	-	-
Deutschland	-	-	-	-	-	-	229	0,2	-	-
AGFG	-	-	-	-	-	-	158	0,2	-	-
WASG	-	-	-	-	-	-	747	0,8	-	-
Bündnis für M-V	-	-	-	-	-	-	1 107	1,2	-	-
BMV	-	-	-	-	216	0,2	-	-	-	-
SPASS	-	-	-	-	926	0,8	-	-	-	-
Schill	-	-	-	-	1 753	1,5	-	-	-	-
SLP	-	-	-	-	29	0,0	-	-	-	-
V.P.M.V.	-	-	-	-	78	0,1	-	-	-	-
BFB-Die Offensive	-	-	191	0,1	-	-	-	-	-	-
DVU	-	-	2 524	2,0	-	-	-	-	-	-
Pro DM	-	-	1 325	1,0	-	-	-	-	-	-
AB 2000	-	-	344	0,3	-	-	-	-	-	-
BUMV	275	0,2	-	-	-	-	-	-	-	-
NATURGESETZ	241	0,2	-	-	-	-	-	-	-	-
Norddeutsche Bauernpartei	47	0,0	-	-	-	-	-	-	-	-
PASS	575	0,4	-	-	-	-	-	-	-	-
<u>Erststimmenergebnisse - Direktkandidat (Wahlkreissieger)</u>										
Wahlkreis I	Dankert (SPD)	33,5	Dankert (SPD)	38,8	Dankert (SPD)	43,0	Dankert (SPD)	33,2	Mucha (SPD)	34,4
Wahlkreis II	Staszak (SPD)	35,3	Staszak (SPD)	41,5	Voland (SPD)	46,7	Prof. Dr. Methling (Die Linke.)	32,2	Albrecht (SPD)	38,6
Wahlkreis III	Baunach (SPD)	33,1	Baunach (SPD)	38,8	Baunach (SPD)	45,2	Baunach (SPD)	34,9	Brodkorb (SPD)	41,5
Wahlkreis IV	Dr. Reißmann (SPD)	34,1	Dr. Reißmann (SPD)	41,3	Schulte (SPD)	41,7	Schulte (SPD)	29,4	Schulte (SPD)	31,5

¹ Partei hatte Namensänderungen (PDS - Die Linke. - DIE LINKE)

1204 Bürgerschaftswahlen 1990 bis 2009

Quelle: Hansestadt Rostock, Hauptamt, Kommunale Statistikstelle

Merkmal	Wahlergebnis									
	6. Mai 1990		12. Juni 1994		13. Juni 1999		13. Juni 2004		7. Juni 2009	
	Personen/ Anzahl	in %	Personen/ Anzahl	in %	Personen/ Anzahl	in %	Personen/ Anzahl	in %	Personen/ Anzahl	in %
Wahlberechtigte	187 678	x	180 369	x	169 674	x	167 632	x	171 343	x
Wähler/Wahlbeteiligung	127 979	68,2	102 273	56,7	65 357	38,5	59 767	35,7	74 042	43,2
<u>davon:</u>										
Ungültige Stimmen	13 897	3,6	11 188	3,7	5 787	3,0	5 072	2,9	4 414	2,0
Gültige Stimmen	370 040	96,4	295 631	96,4	190 284	97,0	170 606	97,1	214 380	98,0
<u>von den gültigen Stimmen entfielen auf:</u>										
CDU	84 637	22,9	53 987	18,3	53 269	28,0	41 326	24,2	37 327	17,4
DIE LINKE bzw. PDS	84 499	22,8	98 088	33,2	60 759	31,9	40 973	24,0	50 787	23,7
SPD	103 753	28,0	80 657	27,3	52 489	27,6	36 452	21,4	39 372	18,4
FDP	16 656	4,5	6 812	2,3	4 751	2,5	8 302	4,9	17 941	8,4
GRÜNE	-	-	-	-	-	-	-	-	21 449	10,0
NPD	-	-	-	-	-	-	-	-	6 493	3,0
AfR	-	-	-	-	-	-	3 748	2,2	1 681	0,8
APD	-	-	-	-	-	-	-	-	393	0,2
AUFBRUCH 09	-	-	-	-	-	-	-	-	4 115	1,9
DIE GRAUEN	-	-	-	-	-	-	-	-	2 679	1,2
FÜR Rostock - pro OB	-	-	-	-	-	-	-	-	16 874	7,9
Haus und Grund Rostock	-	-	-	-	-	-	1 299	0,8	615	0,3
Rostocker Bund	-	-	-	-	-	-	9 355	5,5	10 259	4,8
SAV	-	-	-	-	-	-	4 222	2,5	3 409	1,6
Einzelbewerber Burmeister	-	-	-	-	-	-	-	-	302	0,1
Einzelbewerber Engelmann	-	-	-	-	-	-	-	-	269	0,1
Einzelbewerber Hess	-	-	-	-	-	-	-	-	83	0,0
Einzelbewerber Soltwedel	-	-	-	-	-	-	-	-	194	0,1
Einzelbewerber v. Olszewski	-	-	-	-	-	-	-	-	138	0,1
Bündnis 90	38 103	10,3	31 516	10,7	11 187	5,9	18 030	10,6	-	-
Übrige ¹	42 392	11,5	24 571	8,3	7 829	4,1	x	x	-	-
BUMV	-	-	-	-	-	-	962	0,6	-	-
GRAUE	-	-	-	-	-	-	1 865	1,1	-	-
Einzelbewerber Freitag	-	-	-	-	-	-	2 693	1,6	-	-
Einzelbewerber Loeckel	-	-	-	-	-	-	1 379	0,8	-	-

¹ aus Platzgründen wurden bei den Wahlen von 1990 bis 1999 die Ergebnisse der anderen Parteien, Wählergruppen und der Einzelbewerber zusammengefasst

1205 Sitzverteilung in der Bürgerschaft nach Parteien/Wählergruppen

Quelle: Hansestadt Rostock, Hauptamt, Kommunale Statistikstelle

Parteien/ Wählergruppen	12. Juni 1994	13. Juni 1999	13. Juni 2004			7. Juni 2009		
	ins- gesamt	ins- gesamt	ins- gesamt	davon		ins- gesamt	davon	
				männlich	weiblich		männlich	weiblich
Personen								
CDU	11	16	13	9	4	9	6	3
DIE LINKE bzw. PDS	20	18	13	7	6	13	10	3
SPD	16	16	11	5	6	10	6	4
FDP	-	-	3	3	-	4	3	1
GRÜNE	-	-	-	-	-	5	2	3
NPD	-	-	-	-	-	2	1	1
AUFBRUCH 09	-	-	-	-	-	1	-	1
DIE GRAUEN	-	-	-	-	-	1	-	1
FÜR Rostock - pro OB	-	-	-	-	-	4	3	1
Rostocker Bund	-	-	3	-	3	3	1	2
SAV	-	-	1	-	1	1	-	1
AfR	-	-	1	1	-	-	-	-
Bündnis 90	6	3	6	2	4	-	-	-
GRAUE	-	-	1	1	-	-	-	-
Einzelbewerber Freitag	-	-	1	1	-	-	-	-
Insgesamt	53	53	53	29	24	53	32	21
Anteil in %	100	100	100	54,7	45,3	100	60,4	39,6
Durchschnittsalter (in Jahren)	48,5	47,4	48,2	49,4	46,9	46,5	49,0	42,5

Sitzverteilung in der Bürgerschaft der Hansestadt Rostock - Wahlperiode 2009 bis 2014 - Anzahl der gewählten Vertreter -

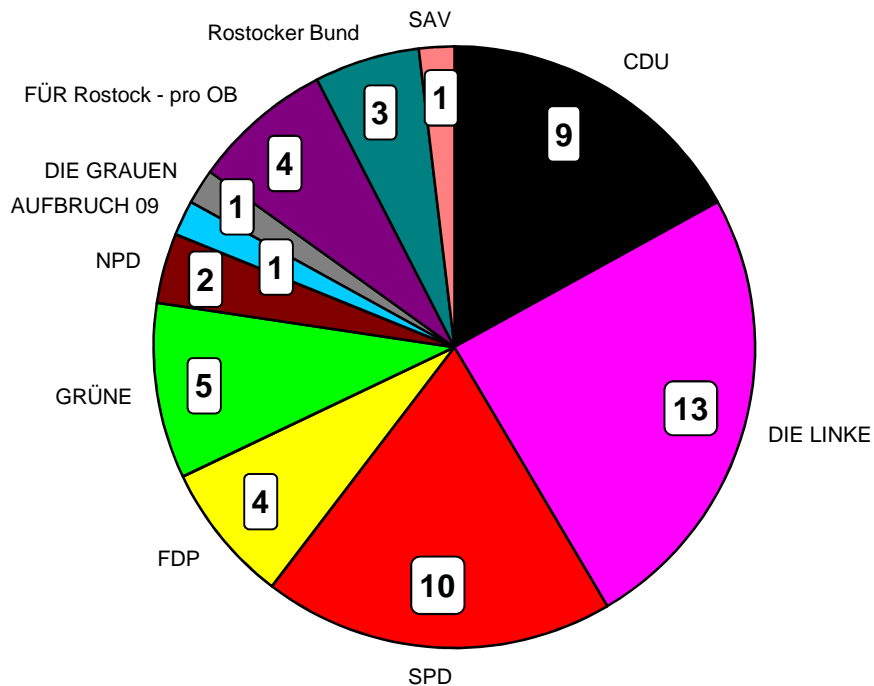

Quelle: Hansestadt Rostock, Hauptamt, Kommunale Statistikstelle

1206 Oberbürgermeisterwahl am 5. Februar 2012

Quelle: Hansestadt Rostock, Hauptamt, Kommunale Statistikstelle

Merkmal	Wahlergebnis	
	Personen/Anzahl	in %
Wahlberechtigte	173 550	x
Wähler/Wahlbeteiligung	63 433	36,6
<u>davon:</u>		
Ungültige Stimmen	382	0,6
Gültige Stimmen	63 051	99,4
von den gültigen Stimmen entfielen auf:		
1 Blauel, Christian (GRÜNE)	3 426	5,4
2 Jens, Karina (CDU)	4 597	7,3
3 Liebich, Kerstin (DIE LINKE)	8 687	13,8
4 Dr. Bachmann, Sybille (Rostocker Bund)	2 990	4,7
5 Dr. Stapelfeld, Ait (SPD)	8 764	13,9
6 Methling, Roland (Einzelbewerber)	33 930	53,8
7 Vetter, Toralf (Einzelbewerber)	657	1,0

Anhang

Vorbemerkungen

Die Angaben zum **Bevölkerungsstand** und zur **Bevölkerungsbewegung bzw. Wanderungsbewegung nach Stadtbereichen** sind aus den Daten des Einwohnermelderegisters der Hansestadt Rostock ermittelt und beziehen sich jeweils auf die Bevölkerung mit Hauptwohnung in der Hansestadt Rostock.

Zur **Bevölkerung** (Bevölkerung mit Hauptwohnung) gehören alle Personen einer Gemeinde, die dort Ihre Wohnung, die sie vorwiegend nutzen, innehaben.

Bei allen **Bevölkerungsbestandsangaben** ist der Stichtag der 31. Dezember des jeweiligen Jahres.

Seit der Kreisgebietsreform am 4. September 2011 gibt es nur noch zwei kreisfreie Städte Rostock und Schwerin und sechs Landkreise in Mecklenburg-Vorpommern. Danach haben sich auch die vier Ämter für Raumordnung und Landesplanung Mecklenburg-Vorpommerns (die Regionalen Planungsverbände) neu strukturiert. Die Planungsregion des Regionalen Planungsverbandes **Region Rostock** erstreckt sich auf das Gebiet des Landkreises Rostock sowie der Hansestadt Rostock.

Tabellen	Seite
Bevölkerung der Stadtbereiche Warnemünde, Rostock-Heide, Lichtenhagen und Groß Klein nach Altersgruppen 1992 bis 2012	354
Bevölkerung der Stadtbereiche Lütten Klein, Evershagen, Schmarl und Reutershagen nach Altersgruppen 1992 bis 2012	356
Bevölkerung der Stadtbereiche Hansaviertel, Gartenstadt/Stadtweide, Kröpeliner-Tor-Vorstadt und Südstadt nach Altersgruppen 1992 bis 2012	358
Bevölkerung der Stadtbereiche Biestow, Stadtmitte und Brinckmansdorf nach Altersgruppen 1992 bis 2012	360
Bevölkerung der Stadtbereiche Dierkow-Neu, Dierkow-Ost und Dierkow-West nach Altersgruppen 1992 bis 2012	362
Bevölkerung der Stadtbereiche Toitenwinkel, Gehlsdorf und Rostock-Ost nach Altersgruppen 1992 bis 2012	364
Natürliche Bevölkerungsbewegung nach Stadtbereichen 2002 bis 2012	366
Wanderung über die Stadtgrenze nach Stadtbereichen 2002 bis 2012	367
Wanderung durch Umzug innerhalb der Stadt nach Stadtbereichen 2002 bis 2012	368
Gewinn bzw. Verlust der Bevölkerung nach Stadtbereichen 2002 bis 2012	369
Wanderungsbewegung nach Stadtbereichen und Altersgruppen 2012	370
Bevölkerungsentwicklung in der Region Rostock 1990 bis 2012	374

Karten und Abbildungen

Durchschnittsalter der Bevölkerung der Hansestadt Rostock nach Stadtbereichen - Stand 31. Dezember 2012 -	353
Altersstruktur der Stadtbereiche: A Warnemünde, B Rostock-Heide, C Lichtenhagen und D Groß Klein am 31. Dezember 2012	355
Altersstruktur der Stadtbereiche: E Lütten Klein, F Evershagen, G Schmarl und H Reutershagen am 31. Dezember 2012	357
Altersstruktur der Stadtbereiche: I Hansaviertel, J Gartenstadt/Stadtweide, K Kröpeliner-Tor-Vorstadt und L Südstadt am 31. Dezember 2012	359
Altersstruktur der Stadtbereiche: M Biestow, N Stadtmitte und O Brinckmansdorf am 31. Dezember 2012	361
Altersstruktur der Stadtbereiche: P Dierkow-Neu, Q Dierkow-Ost und R Dierkow-West am 31. Dezember 2012	363
Altersstruktur der Stadtbereiche: S Toitenwinkel, T Gehlsdorf und U Rostock-Ost am 31. Dezember 2012	365

Durchschnittsalter der Bevölkerung der Hansestadt Rostock nach Stadtbereichen

- Stand 31. Dezember 2012 -

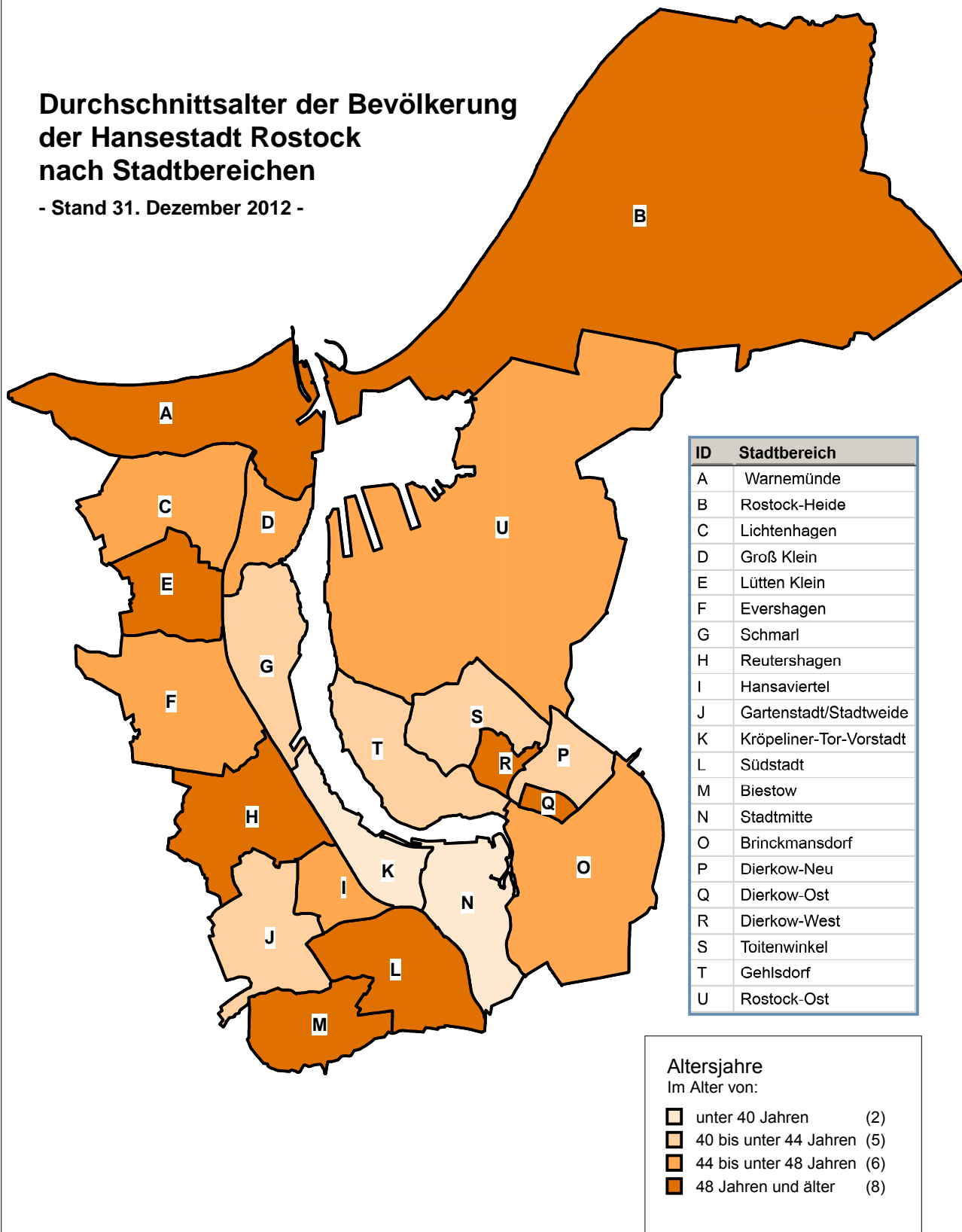

Quelle: Hansestadt Rostock, Stadtamt, Einwohnermelderegister

Bevölkerung der Stadtbereiche Warnemünde, Rostock-Heide, Lichtenhagen und Groß Klein nach Altersgruppen 1992 bis 2012

Quelle: Hansestadt Rostock, Stadtamt, Einwohnermelderegister

<u>A Warnemünde</u>											
Jahr	Bevölkerung insgesamt	Davon im Alter von ... bis unter ... Jahren									
		0 - 3	3 - 6	6 - 15	15 - 25	25 - 35	35 - 45	45 - 55	55 - 65	65 - 75	75 und älter
Personen											
1992	8 231	138	221	757	916	1 077	1 064	1 265	1 131	971	691
1995	7 416	69	105	598	854	980	953	1 099	1 130	917	711
2000	8 768	157	110	514	903	985	1 199	1 321	1 664	1 042	873
2005	8 441	136	111	317	724	799	1 136	1 256	1 544	1 411	1 007
2007	8 339	112	126	332	633	720	1 109	1 224	1 446	1 594	1 043
2008	8 190	122	137	346	540	666	1 049	1 211	1 407	1 657	1 055
2009	8 100	110	132	363	476	655	989	1 188	1 376	1 728	1 083
2010	7 986	95	118	367	434	635	903	1 203	1 389	1 696	1 146
2011	7 951	98	109	388	413	652	842	1 181	1 424	1 667	1 177
2012	7 912	111	114	376	404	636	775	1 179	1 423	1 670	1 224

<u>B Rostock-Heide</u>											
Jahr	Bevölkerung insgesamt	Davon im Alter von ... bis unter ... Jahren									
		0 - 3	3 - 6	6 - 15	15 - 25	25 - 35	35 - 45	45 - 55	55 - 65	65 - 75	75 und älter
Personen											
1992	2 007	45	93	300	223	351	358	207	242	109	79
1996	2 135	31	36	235	367	402	368	232	235	164	65
2000	1 756	29	21	147	216	227	323	273	242	192	86
2005	1 621	39	30	60	187	188	239	309	244	212	113
2007	1 611	34	32	61	159	188	219	310	247	227	134
2008	1 554	30	29	53	137	172	193	300	269	230	141
2009	1 564	21	32	56	131	177	185	303	266	246	147
2010	1 563	28	25	57	127	163	175	298	290	243	157
2011	1 567	27	20	72	110	159	169	298	300	246	166
2012	1 563	33	18	67	89	173	152	292	311	246	182

<u>C Lichtenhagen</u>											
Jahr	Bevölkerung insgesamt	Davon im Alter von ... bis unter ... Jahren									
		0 - 3	3 - 6	6 - 15	15 - 25	25 - 35	35 - 45	45 - 55	55 - 65	65 - 75	75 und älter
Personen											
1992	18 034	358	574	2 238	3 180	2 324	3 367	3 671	1 481	526	315
1995	16 824	217	378	1 879	2 753	2 384	2 683	3 354	2 176	670	330
2000	14 535	288	265	1 246	2 300	1 801	2 057	2 586	2 636	935	421
2005	13 553	288	271	679	2 231	1 717	1 697	2 004	2 442	1 711	513
2007	13 544	297	244	686	2 194	1 804	1 555	1 881	2 291	2 024	568
2008	13 578	311	254	692	2 094	1 868	1 504	1 861	2 222	2 186	586
2009	13 506	322	279	708	1 999	1 815	1 446	1 813	2 206	2 271	647
2010	13 591	351	310	764	1 866	1 922	1 362	1 792	2 227	2 259	738
2011	13 854	380	327	812	1 799	2 017	1 365	1 766	2 302	2 274	812
2012	14 116	409	351	887	1 703	2 122	1 422	1 778	2 207	2 300	937

<u>D Groß Klein</u>											
Jahr	Bevölkerung insgesamt	Davon im Alter von ... bis unter ... Jahren									
		0 - 3	3 - 6	6 - 15	15 - 25	25 - 35	35 - 45	45 - 55	55 - 65	65 - 75	75 und älter
Personen											
1992	22 278	359	657	4 038	3 835	2 649	5 870	2 671	995	573	631
1995	20 824	269	418	2 643	4 465	2 496	4 810	3 062	1 405	609	647
2000	13 487	296	223	1 146	2 657	1 510	2 089	2 841	1 430	680	615
2005	12 119	288	272	674	1 835	1 580	1 473	2 479	1 748	1 101	669
2007	12 763	364	325	756	1 750	1 842	1 376	2 296	1 965	1 348	741
2008	12 817	365	325	772	1 686	1 885	1 346	2 099	2 113	1 437	789
2009	12 762	351	342	775	1 618	1 931	1 274	1 948	2 233	1 438	852
2010	12 808	348	345	803	1 545	1 942	1 251	1 805	2 408	1 451	870
2011	12 920	349	348	855	1 557	1 963	1 266	1 712	2 498	1 452	920
2012	12 897	341	334	892	1 403	1 974	1 315	1 648	2 526	1 501	963

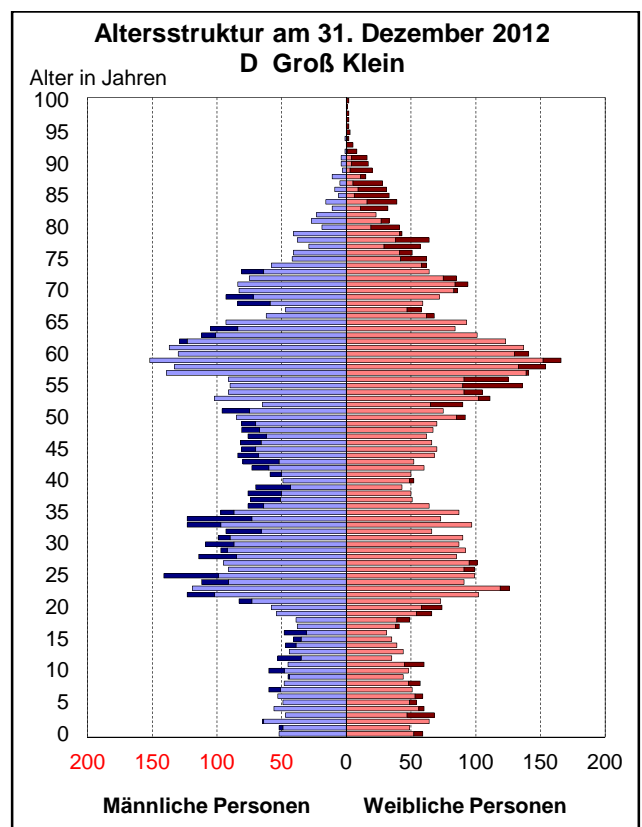
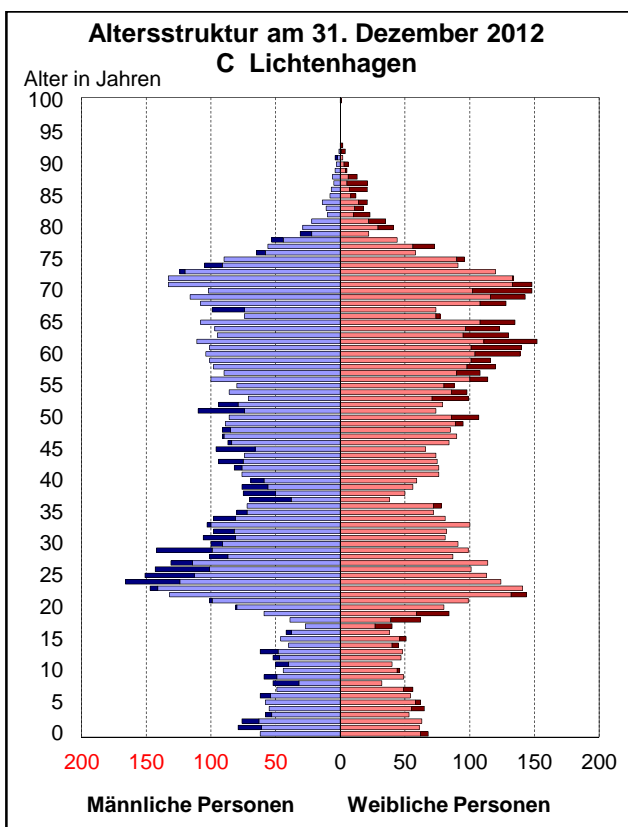
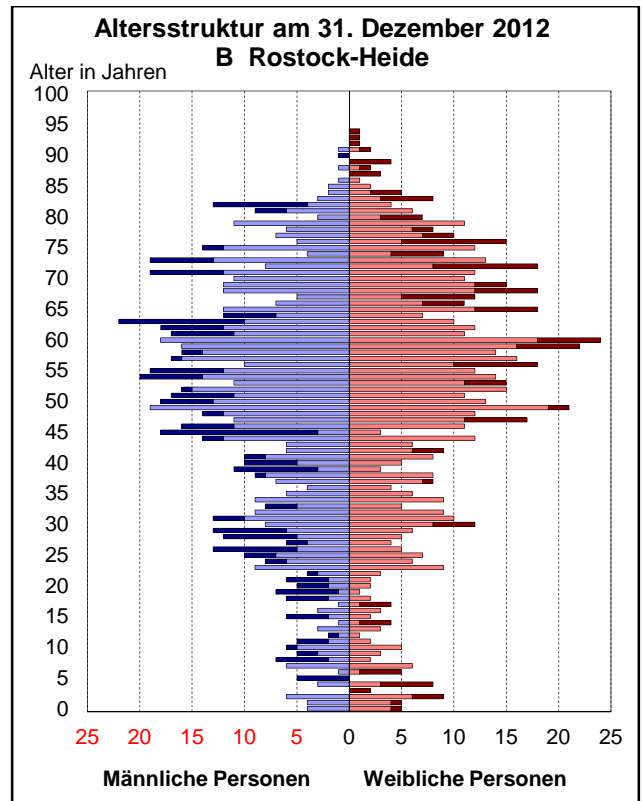
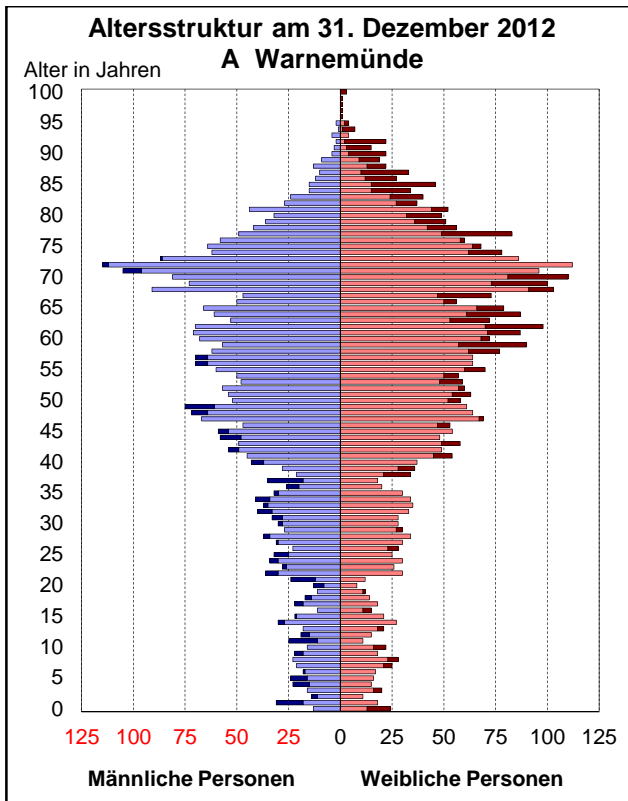

Quelle: Hansestadt Rostock, Stadtamt, Einwohnermelderegister

Bevölkerung der Stadtbereiche Lütten Klein, Evershagen, Schmarl und Reutershagen nach Altersgruppen 1992 bis 2012

Quelle: Hansestadt Rostock, Stadtamt, Einwohnermelderegister

<u>E Lütten Klein</u>											
Jahr	Bevölkerung insgesamt	Davon im Alter von ... bis unter ... Jahren									
		0 - 3	3 - 6	6 - 15	15 - 25	25 - 35	35 - 45	45 - 55	55 - 65	65 - 75	75 und älter
Personen											
1992	23 581	505	795	2 092	2 501	3 647	2 478	5 096	4 230	1 452	785
1995	21 926	314	520	2 023	2 033	3 355	2 392	3 248	5 354	1 829	858
2000	18 867	336	294	1 302	1 895	2 191	2 400	1 951	4 637	2 780	1 081
2005	17 549	322	311	762	2 117	1 681	2 157	2 018	2 486	4 183	1 512
2007	17 116	293	288	706	1 959	1 719	1 927	2 057	1 967	4 412	1 788
2008	16 728	284	268	700	1 806	1 750	1 756	2 059	1 830	4 378	1 897
2009	16 643	304	269	724	1 796	1 797	1 600	2 075	1 775	4 240	2 063
2010	16 830	323	298	758	1 773	1 862	1 537	2 100	1 818	3 987	2 374
2011	17 000	332	309	788	1 777	1 979	1 428	2 162	1 886	3 642	2 697
2012	17 011	349	323	792	1 721	2 068	1 381	2 192	1 866	3 317	3 002

<u>F Evershagen</u>											
Jahr	Bevölkerung insgesamt	Davon im Alter von ... bis unter ... Jahren									
		0 - 3	3 - 6	6 - 15	15 - 25	25 - 35	35 - 45	45 - 55	55 - 65	65 - 75	75 und älter
Personen											
1992	21 215	444	659	2 296	2 874	2 979	2 711	4 513	2 612	995	1 132
1996	19 842	292	513	2 182	2 352	2 965	2 578	3 229	3 438	1 190	1 103
2000	15 796	334	334	1 440	2 038	1 883	2 274	1 926	3 179	1 468	920
2005	15 962	346	342	1 001	2 396	1 597	2 193	2 169	2 315	2 513	1 090
2007	16 235	346	362	970	2 410	1 733	2 097	2 245	2 021	2 833	1 218
2008	16 368	399	370	996	2 359	1 812	2 043	2 254	1 936	2 928	1 271
2009	16 293	400	388	1 027	2 300	1 910	1 874	2 261	1 887	2 907	1 339
2010	16 337	420	378	1 059	2 272	1 997	1 765	2 285	1 944	2 778	1 439
2011	16 616	398	420	1 100	2 261	2 162	1 735	2 289	2 008	2 659	1 584
2012	16 530	396	386	1 117	2 128	2 257	1 651	2 269	2 043	2 526	1 757

<u>G Schmarl</u>											
Jahr	Bevölkerung insgesamt	Davon im Alter von ... bis unter ... Jahren									
		0 - 3	3 - 6	6 - 15	15 - 25	25 - 35	35 - 45	45 - 55	55 - 65	65 - 75	75 und älter
Personen											
1992	13 531	237	391	1 736	2 657	1 434	3 123	2 405	1 012	373	163
1995	12 505	164	281	1 292	2 452	1 536	2 314	2 413	1 377	483	193
2000	8 833	218	181	799	1 414	1 110	1 151	1 740	1 426	562	232
2005	7 650	217	189	495	1 006	1 085	912	1 335	1 250	818	343
2007	7 543	190	205	500	949	1 045	904	1 120	1 325	930	375
2008	7 602	208	210	500	929	1 080	856	1 080	1 338	1 007	394
2009	7 808	229	202	523	949	1 123	860	1 053	1 359	1 086	424
2010	8 057	253	216	564	975	1 206	896	1 041	1 373	1 083	450
2011	8 203	244	229	580	1 025	1 236	883	1 042	1 417	1 053	494
2012	8 290	270	234	598	975	1 284	900	1 026	1 390	1 076	537

<u>H Reutershagen</u>											
Jahr	Bevölkerung insgesamt	Davon im Alter von ... bis unter ... Jahren									
		0 - 3	3 - 6	6 - 15	15 - 25	25 - 35	35 - 45	45 - 55	55 - 65	65 - 75	75 und älter
Personen											
1992	21 127	405	677	1 963	2 070	3 003	2 516	2 436	4 525	2 209	1 323
1995	19 836	245	369	1 761	1 860	2 842	2 562	1 929	4 098	2 860	1 310
2000	18 264	309	260	1 183	1 830	2 135	2 520	2 092	2 892	3 489	1 554
2005	18 069	327	285	750	2 148	1 814	2 471	2 511	1 983	3 554	2 226
2007	18 251	321	314	770	2 095	1 984	2 246	2 584	2 015	3 381	2 541
2008	18 203	332	325	783	2 015	2 096	2 147	2 588	2 033	3 228	2 656
2009	18 107	365	326	839	1 875	2 271	1 974	2 599	2 046	3 011	2 801
2010	18 087	398	331	859	1 770	2 384	1 914	2 595	2 126	2 752	2 958
2011	17 901	403	333	888	1 645	2 461	1 803	2 602	2 221	2 451	3 094
2012	18 066	429	363	938	1 589	2 547	1 845	2 617	2 263	2 232	3 243

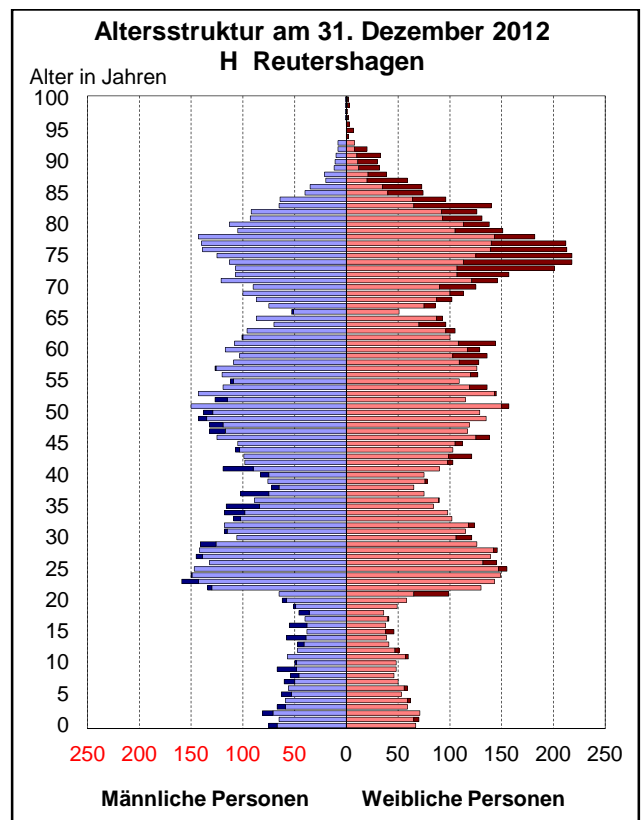
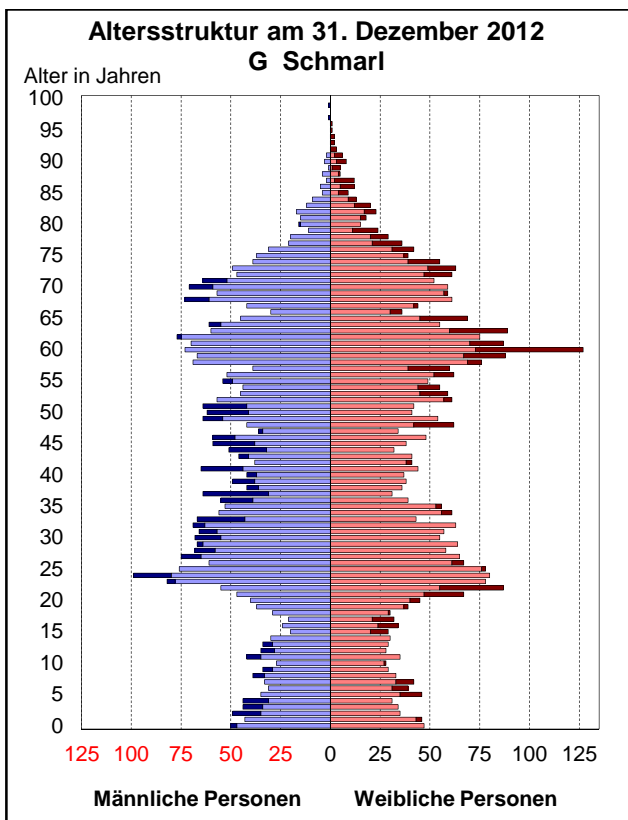
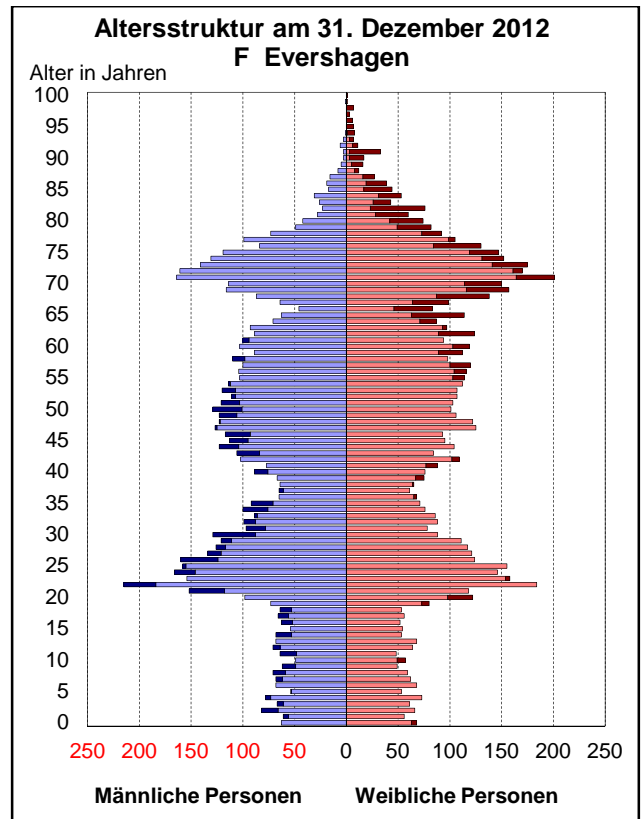
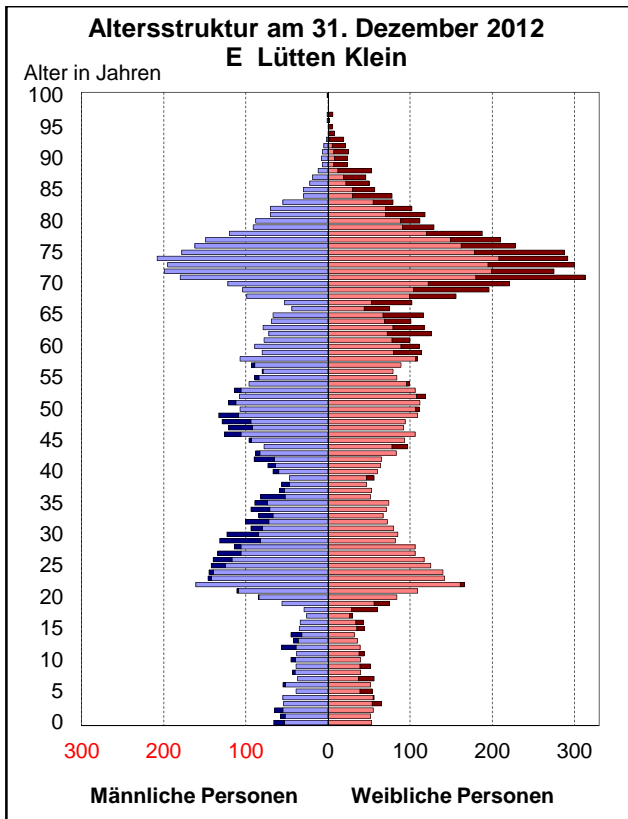

Quelle: Hansestadt Rostock, Stadtamt, Einwohnermelderegister

Bevölkerung der Stadtbereiche Hansaviertel, Gartenstadt/Stadtweide, Kröpeliner-Tor-Vorstadt und Südstadt nach Altersgruppen 1992 bis 2012

Quelle: Hansestadt Rostock, Stadtamt, Einwohnermelderegister

<u>I Hansaviertel</u>											
Jahr	Bevölkerung insgesamt	Davon im Alter von ... bis unter ... Jahren									
		0 - 3	3 - 6	6 - 15	15 - 25	25 - 35	35 - 45	45 - 55	55 - 65	65 - 75	75 und älter
Personen											
1992	9 848	205	352	930	1 102	1 473	1 145	1 438	1 417	1 098	688
1995	9 319	152	200	907	924	1 593	1 137	1 111	1 437	1 186	672
2000	8 730	200	135	659	952	1 277	1 255	1 065	1 344	1 097	746
2005	8 540	227	181	348	1 279	1 308	1 208	1 042	941	1 103	903
2007	8 674	237	192	384	1 245	1 507	1 180	989	849	1 180	911
2008	8 606	241	193	403	1 149	1 587	1 081	1 007	838	1 188	919
2009	8 644	251	186	408	1 104	1 643	1 033	1 004	835	1 185	995
2010	8 603	256	183	434	1 066	1 673	962	1 013	874	1 135	1 007
2011	8 593	253	193	444	1 012	1 727	944	1 010	915	1 065	1 030
2012	8 513	233	209	439	998	1 725	916	1 028	909	1 001	1 055

<u>J Gartenstadt/Stadtweide</u>											
Jahr	Bevölkerung insgesamt	Davon im Alter von ... bis unter ... Jahren									
		0 - 3	3 - 6	6 - 15	15 - 25	25 - 35	35 - 45	45 - 55	55 - 65	65 - 75	75 und älter
Personen											
1992	2 350	45	65	205	322	350	264	341	317	238	203
1996	2 256	32	42	207	270	358	288	277	333	251	198
2000	2 684	62	41	252	342	339	436	368	403	236	205
2005	3 183	88	98	245	404	339	591	506	364	309	239
2007	3 274	82	118	297	358	306	598	548	348	361	258
2008	3 281	81	106	314	347	269	583	575	369	375	262
2009	3 273	84	99	333	342	253	548	571	391	376	276
2010	3 322	88	97	336	345	287	528	585	396	370	290
2011	3 314	82	112	363	311	285	521	564	427	351	298
2012	3 267	79	101	372	284	265	501	579	441	352	293

<u>K Kröpeliner-Tor-Vorstadt</u>											
Jahr	Bevölkerung insgesamt	Davon im Alter von ... bis unter ... Jahren									
		0 - 3	3 - 6	6 - 15	15 - 25	25 - 35	35 - 45	45 - 55	55 - 65	65 - 75	75 und älter
Personen											
1992	18 170	645	836	1 782	2 425	4 035	2 282	1 869	1 920	1 327	1 049
1995	14 907	287	402	1 441	1 755	3 391	2 118	1 555	1 728	1 296	934
2000	15 097	464	273	980	2 465	3 760	2 215	1 429	1 441	1 206	864
2005	17 687	566	382	678	3 765	4 818	2 658	1 592	1 116	1 187	925
2007	18 424	614	413	761	3 673	5 223	2 721	1 688	1 116	1 176	1 039
2008	18 556	606	444	814	3 547	5 455	2 583	1 752	1 107	1 168	1 080
2009	18 873	629	447	870	3 478	5 681	2 518	1 832	1 097	1 198	1 123
2010	19 053	616	467	931	3 499	5 715	2 488	1 880	1 166	1 160	1 131
2011	19 250	629	468	954	3 409	5 770	2 569	1 925	1 225	1 117	1 184
2012	19 421	605	482	960	3 339	5 854	2 568	1 992	1 277	1 120	1 224

<u>L Südstadt</u>											
Jahr	Bevölkerung insgesamt	Davon im Alter von ... bis unter ... Jahren									
		0 - 3	3 - 6	6 - 15	15 - 25	25 - 35	35 - 45	45 - 55	55 - 65	65 - 75	75 und älter
Personen											
1992	15 158	211	374	938	1 275	1 850	1 199	2 592	4 028	1 712	979
1995	14 551	128	192	922	1 111	1 771	1 295	1 357	4 530	2 177	1 068
2000	13 614	151	126	615	1 162	1 268	1 466	1 077	3 234	3 098	1 417
2005	14 323	188	150	352	2 005	1 380	1 425	1 381	1 534	3 952	1 956
2007	14 463	194	187	385	1 941	1 573	1 379	1 448	1 251	3 906	2 199
2008	14 560	224	206	426	1 898	1 715	1 311	1 482	1 239	3 729	2 330
2009	14 438	236	195	462	1 811	1 751	1 240	1 540	1 224	3 421	2 558
2010	14 469	255	203	472	1 752	1 886	1 167	1 568	1 271	3 091	2 804
2011	14 515	236	223	515	1 729	1 999	1 121	1 603	1 364	2 707	3 018
2012	14 735	253	236	549	1 731	2 144	1 159	1 644	1 429	2 387	3 203

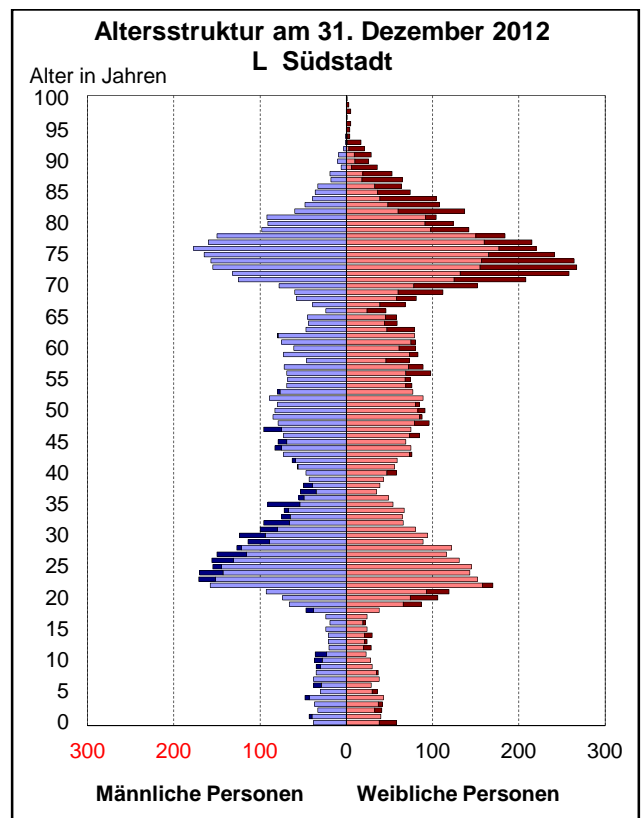
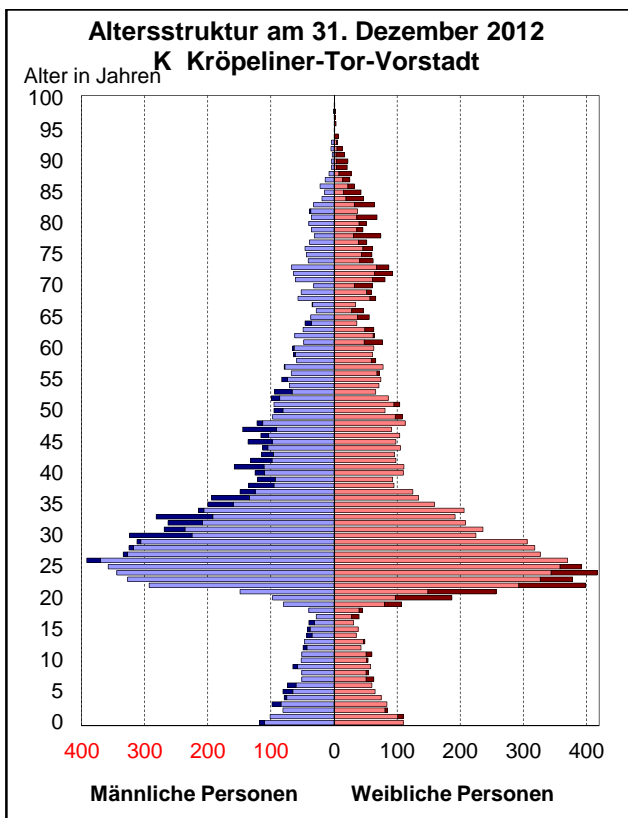
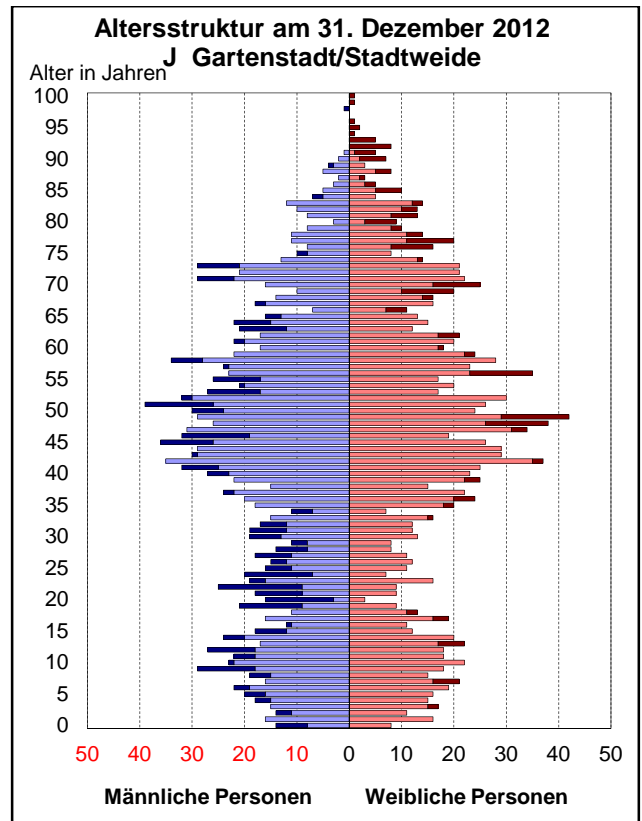
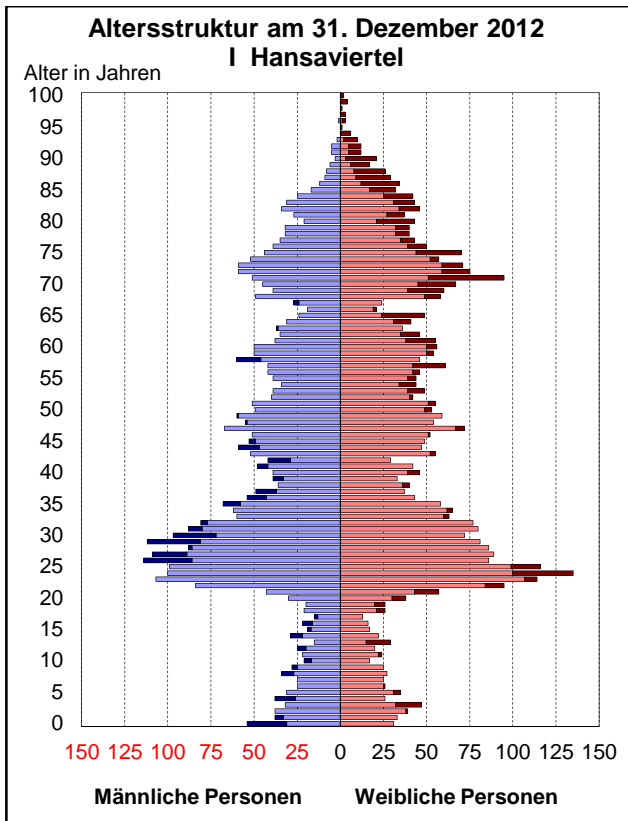

Quelle: Hansestadt Rostock, Stadtamt, Einwohnermelderegister

Bevölkerung der Stadtbereiche Biestow, Stadtmitte und Brinckmansdorf nach Altersgruppen 1992 bis 2012

Quelle: Hansestadt Rostock, Stadtamt, Einwohnermelderegister

<u>M Biestow</u>											
Jahr	Bevölkerung insgesamt	Davon im Alter von ... bis unter ... Jahren									
		0 - 3	3 - 6	6 - 15	15 - 25	25 - 35	35 - 45	45 - 55	55 - 65	65 - 75	75 und älter
Personen											
1992	567	9	13	52	80	56	76	129	99	20	33
1995	582	7	12	52	82	61	71	107	130	29	31
2000	2 927	65	66	325	407	256	619	406	424	216	143
2005	3 022	50	67	255	413	173	574	525	356	395	214
2007	3 000	64	70	263	321	183	491	556	329	466	257
2008	2 980	60	70	262	302	179	441	584	338	479	265
2009	2 973	53	76	280	271	177	417	586	352	477	284
2010	2 941	47	78	284	248	167	382	584	375	457	319
2011	2 918	54	74	261	242	168	340	606	401	429	343
2012	2 892	52	62	260	249	169	311	606	401	404	378

<u>N Stadtmitte</u>											
Jahr	Bevölkerung insgesamt	Davon im Alter von ... bis unter ... Jahren									
		0 - 3	3 - 6	6 - 15	15 - 25	25 - 35	35 - 45	45 - 55	55 - 65	65 - 75	75 und älter
Personen											
1992	16 768	481	740	2 070	1 924	3 208	2 386	1 958	1 857	1 264	880
1996	14 057	232	350	1 742	1 607	2 628	2 305	1 505	1 636	1 252	800
2000	14 093	437	301	1 114	2 179	2 718	2 460	1 577	1 399	1 138	770
2005	16 508	554	406	750	2 893	3 558	2 834	2 034	1 278	1 225	976
2007	17 172	576	450	860	2 747	3 953	2 875	2 191	1 270	1 256	994
2008	17 652	611	492	964	2 601	4 176	2 904	2 259	1 367	1 265	1 013
2009	17 658	653	480	1 014	2 507	4 080	2 816	2 297	1 430	1 258	1 123
2010	17 935	641	530	1 069	2 437	4 214	2 811	2 383	1 478	1 226	1 146
2011	18 101	638	546	1 101	2 366	4 328	2 741	2 422	1 579	1 186	1 194
2012	18 444	654	588	1 142	2 221	4 441	2 806	2 476	1 661	1 159	1 296

<u>O Brinckmansdorf</u>											
Jahr	Bevölkerung insgesamt	Davon im Alter von ... bis unter ... Jahren									
		0 - 3	3 - 6	6 - 15	15 - 25	25 - 35	35 - 45	45 - 55	55 - 65	65 - 75	75 und älter
Personen											
1992	3 059	58	114	376	388	422	452	500	398	216	135
1995	3 009	28	47	343	431	391	470	450	452	255	142
2000	5 051	92	118	490	727	559	977	716	769	378	225
2005	8 052	189	227	587	1 204	726	1 679	1 422	917	728	373
2007	8 210	175	221	671	981	737	1 586	1 584	919	889	447
2008	8 142	170	209	697	864	703	1 475	1 642	958	955	469
2009	8 160	172	211	718	773	722	1 397	1 699	978	999	491
2010	8 165	176	205	733	708	721	1 287	1 781	1 059	971	524
2011	8 231	181	226	741	662	734	1 232	1 808	1 131	945	571
2012	8 169	190	196	734	587	732	1 169	1 822	1 202	914	623

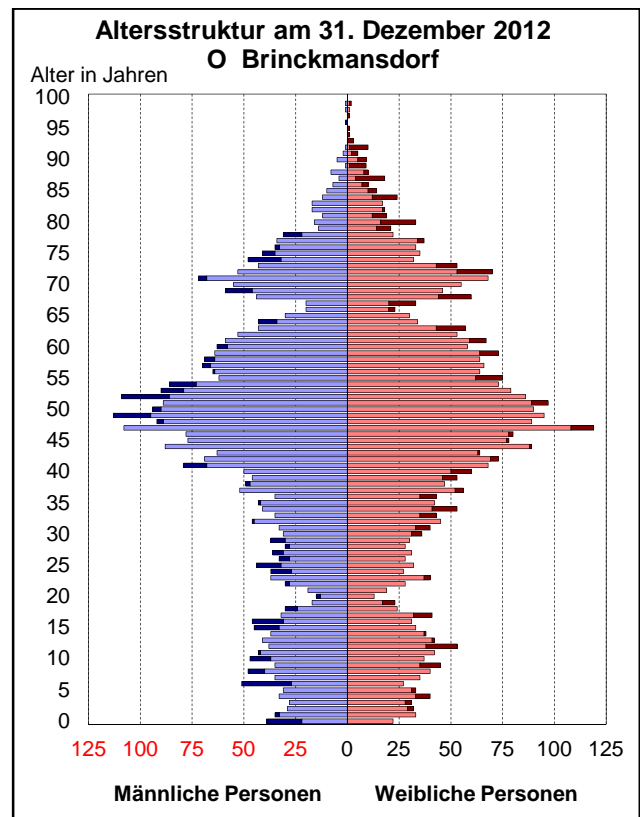
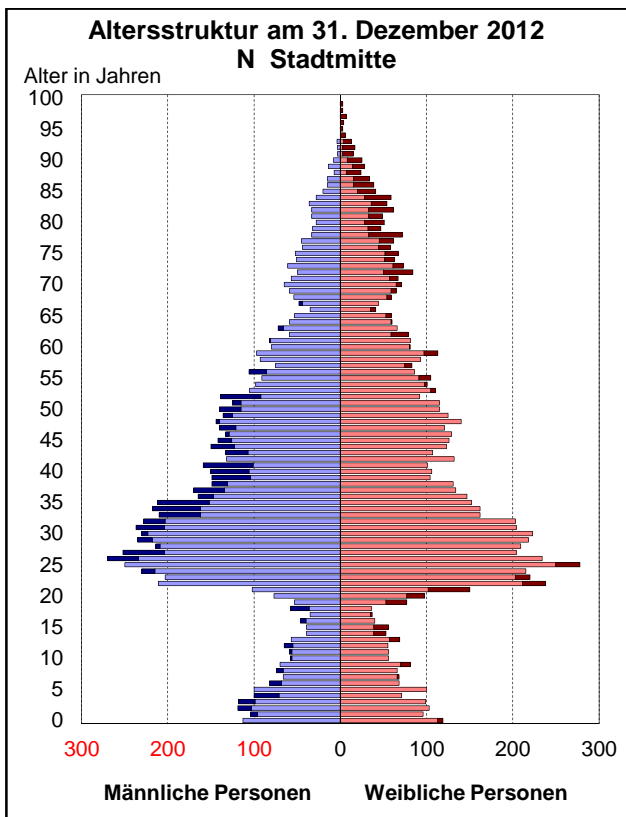
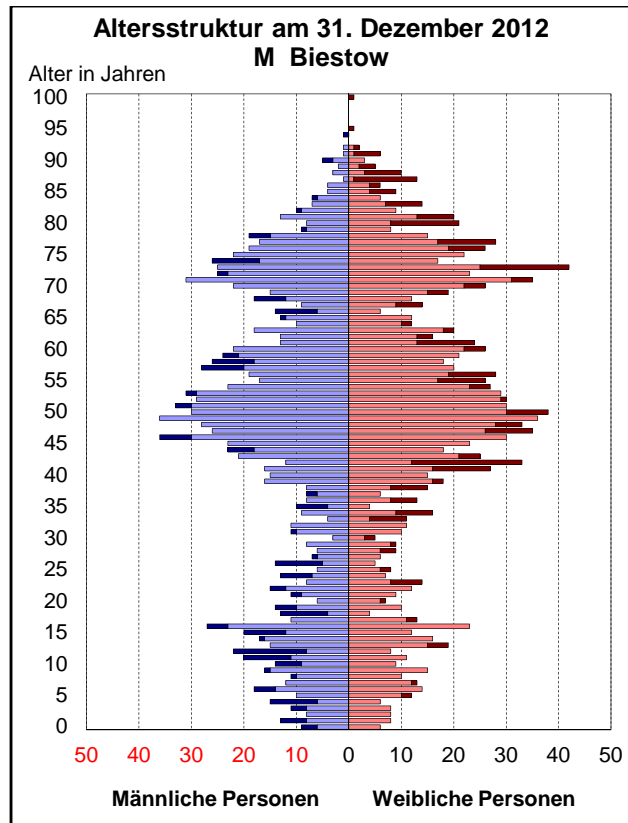

Quelle: Hansestadt Rostock, Stadtamt, Einwohnermelderegister

Bevölkerung der Stadtbereiche Dierkow-Neu, Dierkow-Ost und Dierkow-West nach Altersgruppen 1992 bis 2012

Quelle: Hansestadt Rostock, Stadtamt, Einwohnermelderegister

<u>P Dierkow-Neu</u>											
Jahr	Bevölkerung insgesamt	Davon im Alter von ... bis unter ... Jahren									
		0 - 3	3 - 6	6 - 15	15 - 25	25 - 35	35 - 45	45 - 55	55 - 65	65 - 75	75 und älter
Personen											
1992	19 531	465	985	5 068	1 642	5 044	4 188	1 087	684	267	101
1995	17 955	248	468	3 850	2 582	3 241	4 880	1 271	895	401	119
2000	11 896	300	185	1 205	2 619	1 326	2 955	1 799	831	505	171
2005	10 542	295	293	582	2 154	1 376	1 595	2 380	846	726	295
2007	10 269	291	271	565	1 798	1 515	1 296	2 399	1 024	753	357
2008	10 364	295	276	583	1 792	1 635	1 140	2 373	1 111	783	376
2009	10 402	305	281	613	1 756	1 731	1 027	2 294	1 235	765	395
2010	10 499	321	274	634	1 675	1 879	955	2 208	1 394	731	428
2011	10 552	328	271	636	1 608	2 023	912	2 045	1 560	703	466
2012	10 623	331	306	652	1 432	2 183	892	1 912	1 690	731	494

<u>Q Dierkow-Ost</u>											
Jahr	Bevölkerung insgesamt	Davon im Alter von ... bis unter ... Jahren									
		0 - 3	3 - 6	6 - 15	15 - 25	25 - 35	35 - 45	45 - 55	55 - 65	65 - 75	75 und älter
Personen											
1992	1 395	12	30	133	183	147	186	294	236	88	86
1996	1 350	10	13	112	197	126	185	245	281	108	73
2000	1 296	13	18	86	166	99	175	218	289	163	69
2005	1 191	19	11	40	136	92	143	207	234	231	78
2007	1 155	21	20	36	101	83	130	210	207	261	86
2008	1 136	18	20	39	95	86	125	204	202	259	88
2009	1 126	19	21	48	85	84	126	194	198	259	92
2010	1 121	22	27	47	67	96	117	191	202	245	107
2011	1 131	29	27	54	69	91	113	189	207	228	124
2012	1 106	20	26	59	61	75	116	181	211	225	132

<u>R Dierkow-West</u>											
Jahr	Bevölkerung insgesamt	Davon im Alter von ... bis unter ... Jahren									
		0 - 3	3 - 6	6 - 15	15 - 25	25 - 35	35 - 45	45 - 55	55 - 65	65 - 75	75 und älter
Personen											
1992	1 223	16	20	110	154	153	138	257	238	80	57
1995	1 264	16	19	97	152	158	170	217	277	109	49
2000	1 284	12	15	98	155	128	201	179	273	167	56
2005	1 282	12	21	66	150	113	211	213	199	227	70
2007	1 248	14	17	66	137	104	188	208	185	248	81
2008	1 223	14	13	66	124	104	171	220	168	247	96
2009	1 227	15	23	71	100	109	167	218	168	240	116
2010	1 218	20	22	76	86	104	144	236	172	221	137
2011	1 192	20	18	71	81	99	128	248	170	219	138
2012	1 184	20	18	70	79	83	135	248	177	213	141

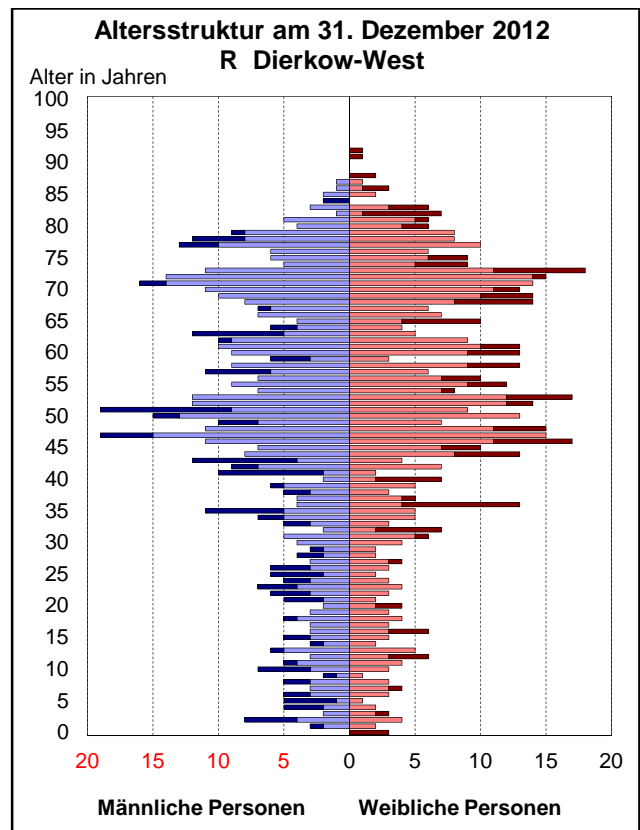
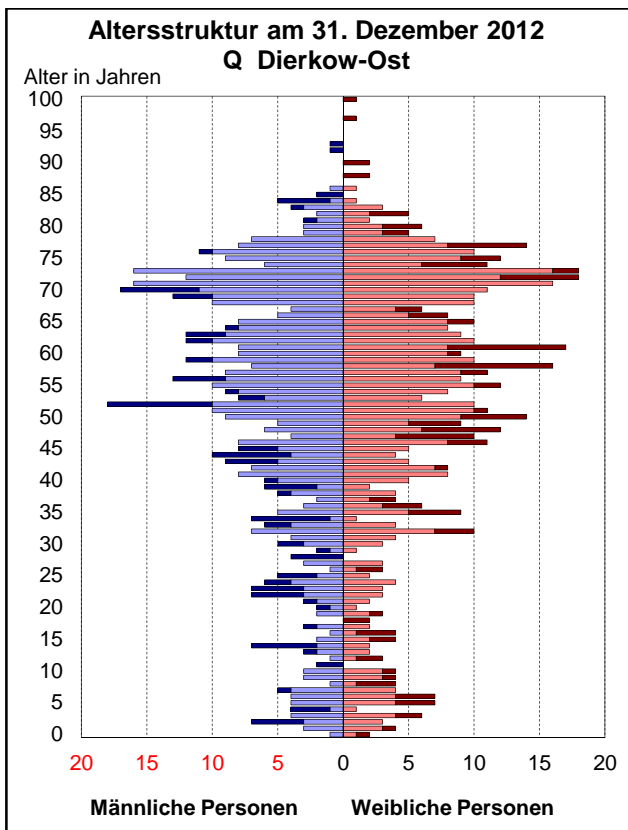
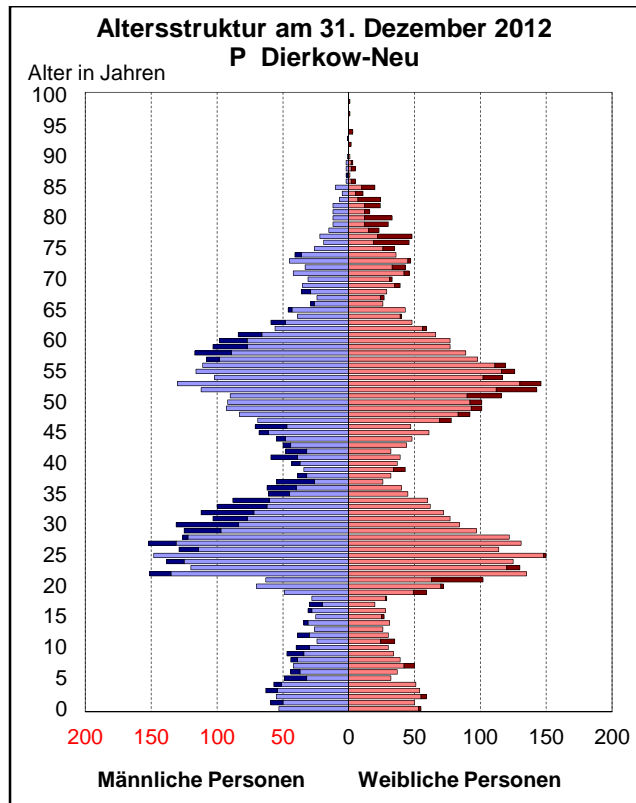

Quelle: Hansestadt Rostock, Stadtamt, Einwohnermelderegister

Bevölkerung der Stadtbereiche Toitenwinkel, Gehlsdorf und Rostock-Ost nach Altersgruppen 1992 bis 2012

Quelle: Hansestadt Rostock, Stadtamt, Einwohnermelderegister

<u>S Toitenwinkel</u>											
Jahr	Bevölkerung insgesamt	Davon im Alter von ... bis unter ... Jahren									
		0 - 3	3 - 6	6 - 15	15 - 25	25 - 35	35 - 45	45 - 55	55 - 65	65 - 75	75 und älter
Personen											
1992	18 892	848	2 095	3 745	1 347	6 419	2 519	740	560	274	345
1995	19 543	421	812	4 661	1 806	5 323	3 829	1 006	840	453	392
2000	16 600	381	319	2 350	2 712	2 166	4 185	1 814	1 240	851	582
2005	13 201	336	318	769	2 712	1 515	2 452	2 451	991	986	671
2007	12 830	347	312	708	2 412	1 668	1 935	2 629	1 084	1 011	724
2008	12 590	366	312	697	2 177	1 766	1 686	2 687	1 171	985	743
2009	12 789	388	328	739	2 107	1 944	1 497	2 764	1 276	979	767
2010	12 985	434	348	762	2 005	2 147	1 363	2 753	1 408	964	801
2011	13 239	427	375	805	1 986	2 298	1 294	2 716	1 577	911	850
2012	13 195	414	378	840	1 705	2 495	1 271	2 609	1 698	901	884

<u>T Gehlsdorf</u>											
Jahr	Bevölkerung insgesamt	Davon im Alter von ... bis unter ... Jahren									
		0 - 3	3 - 6	6 - 15	15 - 25	25 - 35	35 - 45	45 - 55	55 - 65	65 - 75	75 und älter
Personen											
1992	2 639	63	110	349	350	529	375	335	302	138	88
1996	2 446	40	61	294	322	504	395	290	305	163	72
2000	3 103	77	65	321	418	436	688	455	376	185	82
2005	3 539	84	74	210	480	412	764	691	392	311	121
2007	3 661	78	90	229	426	437	714	775	428	333	151
2008	3 783	92	86	253	407	475	687	808	461	350	164
2009	3 815	105	80	258	363	501	659	830	467	378	174
2010	3 841	101	86	274	317	483	617	887	505	388	183
2011	3 874	95	90	274	289	501	575	927	553	382	188
2012	3 973	106	104	276	264	514	586	924	609	375	215

<u>U Rostock-Ost</u>											
Jahr	Bevölkerung insgesamt	Davon im Alter von ... bis unter ... Jahren									
		0 - 3	3 - 6	6 - 15	15 - 25	25 - 35	35 - 45	45 - 55	55 - 65	65 - 75	75 und älter
Personen											
1992	877	18	35	120	91	175	163	109	96	39	31
1995	770	9	18	111	105	117	127	101	98	57	27
2000	1 088	19	7	128	195	111	256	158	122	65	27
2005	1 184	12	30	58	211	88	257	266	131	89	42
2007	1 212	21	19	63	192	91	247	289	137	112	41
2008	1 233	22	21	69	161	113	218	309	148	124	48
2009	1 219	25	24	71	131	120	193	310	169	125	51
2010	1 210	23	29	75	113	126	182	310	183	125	44
2011	1 209	27	29	72	98	137	163	308	212	115	48
2012	1 197	26	31	84	74	133	168	296	222	108	55

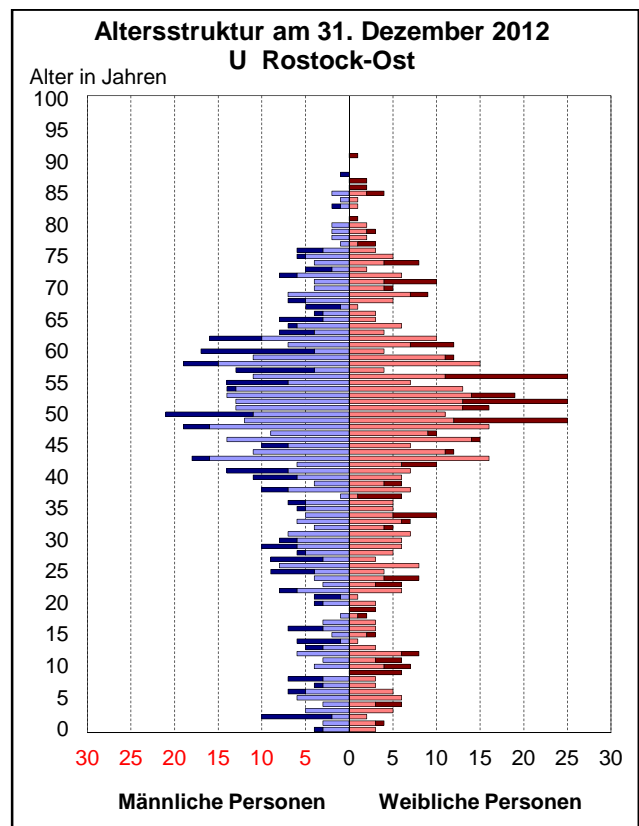
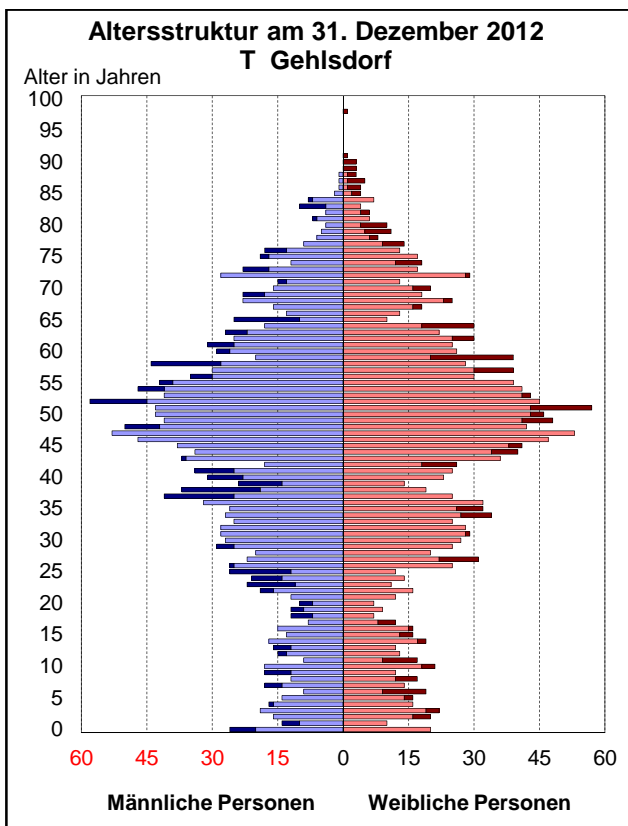
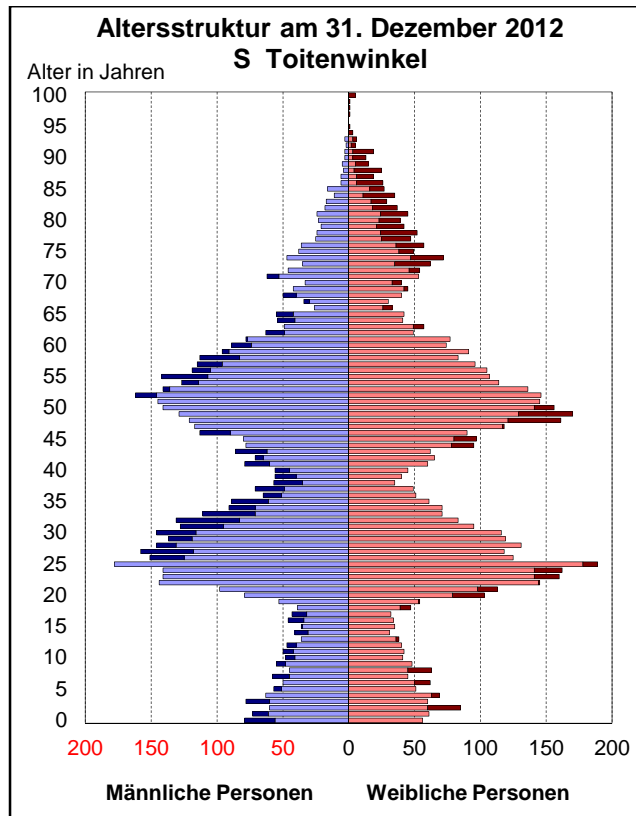

Quelle: Hansestadt Rostock, Stadtamt, Einwohnermelderegister

Natürliche Bevölkerungsbewegung nach Stadtbereichen 2002 bis 2012

Quelle: Hansestadt Rostock, Stadtamt, Einwohnermelderegister

Stadtbereich	2002	2003	2004	2005	2006	2007	2008	2009	2010	2011	2012
Personen											
<u>Geborene</u>											
A Warnemünde	33	45	51	35	35	40	44	34	22	47	39
B Rostock-Heide	14	8	13	17	7	13	9	3	15	12	8
C Lichtenhagen	78	103	94	94	94	100	105	105	129	125	128
D Groß Klein	75	78	91	106	111	117	122	118	118	126	122
E Lütten Klein	116	112	94	111	98	102	103	108	109	102	123
F Evershagen	116	132	101	113	113	107	156	136	127	129	137
G Schmarl	67	91	66	58	61	72	83	69	82	94	96
H Reutershagen	90	111	99	116	114	109	121	137	145	130	146
I Hansaviertel	66	82	81	80	86	84	95	95	100	79	85
J Gartenstadt/Stadtweide	22	25	26	19	27	22	27	24	30	28	26
K Kröpeliner-Tor-Vorstadt	188	210	221	222	229	246	238	270	232	255	256
L Südstadt	55	74	70	50	67	64	94	83	80	89	99
M Biestow	17	17	12	14	13	17	13	13	13	17	17
N Stadtmitte	164	181	155	204	197	213	222	243	234	218	246
O Brinckmansdorf	38	54	53	43	58	48	53	49	55	62	65
P Dierkow-Neu	141	109	99	101	107	106	104	115	107	110	117
Q Dierkow-Ost	8	4	4	8	6	6	5	5	8	7	4
R Dierkow-West	6	.	6	4	4	3	4	3	11	5	3
S Toitenwinkel	102	108	104	130	113	103	143	138	142	135	138
T Gehlsdorf	29	20	18	25	26	24	34	36	30	22	45
U Rostock-Ost	6	.	3	7	7	6	10	8	8	8	6
<u>Gestorbene</u>											
A Warnemünde	103	114	78	102	106	101	120	103	96	101	93
B Rostock-Heide	9	14	14	15	10	13	15	15	15	11	18
C Lichtenhagen	75	77	103	94	97	90	95	83	95	83	114
D Groß Klein	166	187	182	164	174	194	170	202	185	180	193
E Lütten Klein	173	200	173	181	161	173	180	192	196	232	240
F Evershagen	179	181	148	146	165	179	188	191	190	182	178
G Schmarl	58	54	41	40	63	45	53	50	70	63	56
H Reutershagen	253	286	293	223	194	204	226	221	237	242	218
I Hansaviertel	54	76	55	68	62	71	61	72	98	92	93
J Gartenstadt/Stadtweide	43	44	41	33	34	51	38	42	55	43	41
K Kröpeliner-Tor-Vorstadt	98	123	96	87	87	90	104	120	110	116	101
L Südstadt	209	247	188	174	185	197	234	201	201	212	236
M Biestow	17	22	15	20	16	21	24	22	22	19	22
N Stadtmitte	91	102	97	91	109	109	98	116	132	136	170
O Brinckmansdorf	29	34	60	54	47	53	73	67	72	64	68
P Dierkow-Neu	39	62	50	63	75	67	67	80	66	76	58
Q Dierkow-Ost	8	14	6	17	5	11	18	12	8	11	9
R Dierkow-West	11	.	6	11	15	9	9	6	8	13	15
S Toitenwinkel	172	159	148	128	149	151	151	162	157	159	145
T Gehlsdorf	19	21	15	14	12	17	17	15	27	21	25
U Rostock-Ost	4	.	5	7	7	4	4	8	6	8	3
<u>Geborenen(+)- bzw. Gestorbenen(-)überschuss</u>											
A Warnemünde	- 70	- 69	- 27	- 67	- 71	- 61	- 76	- 69	- 74	- 54	- 54
B Rostock-Heide	+ 5	- 6	- 1	+ 2	- 3	-	- 6	- 12	-	+ 1	- 10
C Lichtenhagen	+ 3	+ 26	- 9	-	- 3	+ 10	+ 10	+ 22	+ 34	+ 42	+ 14
D Groß Klein	- 91	- 109	- 91	- 58	- 63	- 77	- 48	- 84	- 67	- 54	- 71
E Lütten Klein	- 57	- 88	- 79	- 70	- 63	- 71	- 77	- 84	- 87	- 130	- 117
F Evershagen	- 63	- 49	- 47	- 33	- 52	- 72	- 32	- 55	- 63	- 53	- 41
G Schmarl	+ 9	+ 37	+ 25	+ 18	- 2	+ 27	+ 30	+ 19	+ 12	+ 31	+ 40
H Reutershagen	- 163	- 175	- 194	- 107	- 80	- 95	- 105	- 84	- 92	- 112	- 72
I Hansaviertel	+ 12	+ 6	+ 26	+ 12	+ 24	+ 13	+ 34	+ 23	+ 2	- 13	- 8
J Gartenstadt/Stadtweide	- 21	- 19	- 15	- 14	- 7	- 29	- 11	- 18	- 25	- 15	- 15
K Kröpeliner-Tor-Vorstadt	+ 90	+ 87	+ 125	+ 135	+ 142	+ 156	+ 134	+ 150	+ 122	+ 139	+ 155
L Südstadt	- 154	- 173	- 118	- 124	- 118	- 133	- 140	- 118	- 121	- 123	- 137
M Biestow	-	- 5	- 3	- 6	- 3	- 4	- 11	- 9	- 9	- 2	- 5
N Stadtmitte	+ 73	+ 79	+ 58	+ 113	+ 88	+ 104	+ 124	+ 127	+ 102	+ 82	+ 76
O Brinckmansdorf	+ 9	+ 20	- 7	- 11	+ 11	- 5	- 20	- 18	- 17	- 2	- 3
P Dierkow-Neu	+ 102	+ 47	+ 49	+ 38	+ 32	+ 39	+ 37	+ 35	+ 41	+ 34	+ 59
Q Dierkow-Ost	-	- 10	- 2	- 9	+ 1	- 5	- 13	- 7	-	- 4	- 5
R Dierkow-West	- 5	- 7	-	- 7	- 11	- 6	- 5	- 3	+ 3	- 8	- 12
S Toitenwinkel	- 70	- 51	- 44	+ 2	- 36	- 48	- 8	- 24	- 15	- 24	- 7
T Gehlsdorf	+ 10	- 1	+ 3	+ 11	+ 14	+ 7	+ 17	+ 21	+ 3	+ 1	+ 20
U Rostock-Ost	+ 2	- 3	- 2	-	-	+ 2	+ 6	-	+ 2	-	+ 3

Wanderung über die Stadtgrenze nach Stadtbereichen 2002 bis 2012

Quelle: Hansestadt Rostock, Stadtamt, Einwohnermelderegister

Stadtbereich	2002	2003	2004	2005	2006	2007	2008	2009	2010	2011	2012
Personen											
<u>Zuzüge über die Stadtgrenze</u>											
A Warnemünde	290	345	331	302	324	327	330	284	265	299	292
B Rostock-Heide	90	98	99	84	107	110	106	118	91	81	88
C Lichtenhagen	612	730	836	729	737	698	732	870	817	846	856
D Groß Klein	593	762	718	679	644	688	667	666	729	759	711
E Lütten Klein	671	760	787	649	773	756	849	799	699	795	895
F Evershagen	878	877	825	701	745	942	897	854	849	988	853
G Schmarl	411	462	368	344	375	312	434	538	507	508	515
H Reutershagen	582	563	667	616	635	710	760	662	622	635	655
I Hansaviertel	418	442	521	461	488	510	468	453	474	431	408
J Gartenstadt/Stadtweide	194	175	220	129	170	87	106	166	243	161	175
K Kröpeliner-Tor-Vorstadt	1 755	1 800	2 051	1 736	1 728	1 772	1 716	1 750	1 775	1 621	1 603
L Südstadt	621	775	998	851	837	853	839	816	757	904	903
M Biestow	83	39	71	66	60	69	61	62	57	45	43
N Stadtmitte	1 320	1 292	1 954	1 774	1 742	1 813	1 697	1 545	1 648	1 657	1 693
O Brinckmansdorf	227	228	221	198	201	209	182	227	204	192	211
P Dierkow-Neu	624	591	596	533	530	522	707	675	701	716	667
Q Dierkow-Ost	19	9	7	22	10	22	15	19	19	25	7
R Dierkow-West	19	13	12	37	32	21	15	23	35	17	18
S Toitenwinkel	658	666	625	608	673	709	727	872	859	882	859
T Gehlsdorf	105	95	143	184	155	150	221	172	218	177	142
U Rostock-Ost	23	20	19	60	26	32	19	33	24	26	21
<u>Fortzüge über die Stadtgrenze</u>											
A Warnemünde	358	308	297	381	294	334	370	291	286	268	275
B Rostock-Heide	104	135	89	120	103	105	134	96	83	71	75
C Lichtenhagen	740	733	690	729	674	577	666	880	617	667	715
D Groß Klein	776	680	592	494	522	558	636	618	566	560	594
E Lütten Klein	752	783	789	668	656	790	891	643	573	563	662
F Evershagen	819	715	794	695	608	693	797	767	712	676	777
G Schmarl	413	510	410	393	325	313	379	393	342	399	459
H Reutershagen	605	690	654	609	596	628	776	706	675	693	716
I Hansaviertel	431	433	366	456	488	414	525	583	504	391	487
J Gartenstadt/Stadtweide	182	158	186	138	98	120	104	127	132	125	149
K Kröpeliner-Tor-Vorstadt	1 291	1 327	1 451	1 429	1 497	1 628	1 680	1 645	1 740	1 540	1 533
L Südstadt	537	635	527	636	657	628	705	844	648	706	669
M Biestow	89	88	83	92	95	82	99	76	91	58	47
N Stadtmitte	1 078	978	1 218	1 243	1 424	1 776	1 612	1 823	1 511	1 595	1 512
O Brinckmansdorf	145	168	182	215	201	282	251	252	200	179	236
P Dierkow-Neu	646	674	627	542	532	565	582	536	555	616	544
Q Dierkow-Ost	26	17	18	31	31	24	23	16	23	11	19
R Dierkow-West	33	32	16	33	38	20	36	20	22	20	19
S Toitenwinkel	966	844	744	681	701	674	743	648	612	661	803
T Gehlsdorf	121	136	117	131	123	138	183	181	168	161	126
U Rostock-Ost	22	34	31	60	39	27	44	37	43	31	35
<u>Wanderungssaldo über die Stadtgrenze</u>											
A Warnemünde	- 68	+ 37	+ 34	- 79	+ 30	- 7	- 40	- 7	- 21	+ 31	+ 17
B Rostock-Heide	- 14	- 37	+ 10	- 36	+ 4	+ 5	- 28	+ 22	+ 8	+ 10	+ 13
C Lichtenhagen	- 128	- 3	+ 146	-	+ 63	+ 121	+ 66	- 10	+ 200	+ 179	+ 141
D Groß Klein	- 183	+ 82	+ 126	+ 185	+ 122	+ 130	+ 31	+ 48	+ 163	+ 199	+ 117
E Lütten Klein	- 81	- 23	- 2	- 19	+ 117	- 34	- 42	+ 156	+ 126	+ 232	+ 233
F Evershagen	+ 59	+ 162	+ 31	+ 6	+ 137	+ 249	+ 100	+ 87	+ 137	+ 312	+ 76
G Schmarl	- 2	- 48	- 42	- 49	+ 50	- 1	+ 55	+ 145	+ 165	+ 109	+ 56
H Reutershagen	- 23	- 127	+ 13	+ 7	+ 39	+ 82	- 16	- 44	- 53	- 58	- 61
I Hansaviertel	- 13	+ 9	+ 155	+ 5	-	+ 96	- 57	- 130	- 30	+ 40	- 79
J Gartenstadt/Stadtweide	+ 12	+ 17	+ 34	- 9	+ 72	- 33	+ 2	+ 39	+ 111	+ 36	+ 26
K Kröpeliner-Tor-Vorstadt	+ 464	+ 473	+ 600	+ 307	+ 231	+ 144	+ 36	+ 105	+ 35	+ 81	+ 70
L Südstadt	+ 84	+ 140	+ 471	+ 215	+ 180	+ 225	+ 134	- 28	+ 109	+ 198	+ 234
M Biestow	- 6	- 49	- 12	- 26	- 35	- 13	- 38	- 14	- 34	- 13	- 4
N Stadtmitte	+ 242	+ 314	+ 736	+ 531	+ 318	+ 37	+ 85	- 278	+ 137	+ 62	+ 181
O Brinckmansdorf	+ 82	+ 60	+ 39	- 17	-	- 73	- 69	- 25	+ 4	+ 13	- 25
P Dierkow-Neu	- 22	- 83	- 31	- 9	- 2	- 43	+ 125	+ 139	+ 146	+ 100	+ 123
Q Dierkow-Ost	- 7	- 8	- 11	- 9	- 21	- 2	- 8	+ 3	- 4	+ 14	- 12
R Dierkow-West	- 14	- 19	- 4	+ 4	- 6	+ 1	- 21	+ 3	+ 13	- 3	- 1
S Toitenwinkel	- 308	- 178	- 119	- 73	- 28	+ 35	- 16	+ 224	+ 247	+ 221	+ 56
T Gehlsdorf	- 16	- 41	+ 26	+ 53	+ 32	+ 12	+ 38	- 9	+ 50	+ 16	+ 16
U Rostock-Ost	+ 1	- 14	- 12	-	- 13	+ 5	- 25	- 4	- 19	- 5	- 14

Wanderung durch Umzug innerhalb der Stadt nach Stadtbereichen 2002 bis 2012

Quelle: Hansestadt Rostock, Stadtamt, Einwohnermelderegister

Stadtbereich	2002	2003	2004	2005	2006	2007	2008	2009	2010	2011	2012
	Personen										
<u>Umzugszuzüge aus anderen Stadtbereichen</u>											
A Warnemünde	324	262	262	208	207	251	230	181	157	210	206
B Rostock-Heide	63	40	50	28	40	45	41	52	32	43	28
C Lichtenhagen	637	714	635	519	539	646	557	589	518	674	804
D Groß Klein	576	648	776	789	702	764	621	578	494	558	546
E Lütten Klein	871	800	745	637	572	564	551	643	803	765	670
F Evershagen	1 005	1 008	781	820	642	733	801	659	725	736	693
G Schmarl	456	412	397	395	266	351	378	441	432	420	401
H Reutershagen	1 239	1 000	998	860	852	876	866	831	816	731	975
I Hansaviertel	548	578	631	573	539	554	555	675	526	449	580
J Gartenstadt/Stadtweide	224	239	288	311	231	161	137	115	112	115	113
K Kröpeliner-Tor-Vorstadt	1 620	1 442	1 437	1 477	1 353	1 468	1 439	1 387	1 256	1 277	1 311
L Südstadt	722	774	718	587	643	656	668	651	614	641	768
M Biestow	206	122	145	138	130	117	100	120	102	86	84
N Stadtmitte	1 281	1 146	1 109	1 261	1 237	1 144	1 339	1 256	1 036	1 111	1 176
O Brinckmansdorf	885	803	671	403	360	353	329	341	295	328	258
P Dierkow-Neu	822	535	525	522	444	420	451	478	443	461	480
Q Dierkow-Ost	55	37	37	35	27	37	30	36	27	40	23
R Dierkow-West	65	56	35	49	26	50	40	46	17	26	45
S Toitenwinkel	820	736	612	676	573	569	570	652	594	682	600
T Gehlsdorf	205	158	225	174	198	175	234	156	135	158	230
U Rostock-Ost	88	41	48	50	57	74	84	38	45	45	53
<u>Umzugsfortzüge in andere Stadtbereiche</u>											
A Warnemünde	232	257	238	249	208	237	255	196	177	220	208
B Rostock-Heide	48	68	41	43	64	39	62	52	43	48	35
C Lichtenhagen	810	694	711	694	688	693	604	673	662	635	698
D Groß Klein	943	773	661	581	442	488	549	600	548	583	613
E Lütten Klein	863	890	949	821	732	784	822	792	660	689	771
F Evershagen	1 094	996	874	701	631	725	734	762	753	716	818
G Schmarl	730	652	460	413	400	406	404	397	361	417	410
H Reutershagen	847	839	850	834	733	757	791	789	699	746	678
I Hansaviertel	696	595	590	585	532	561	600	523	530	490	578
J Gartenstadt/Stadtweide	297	176	159	160	150	155	118	140	146	140	174
K Kröpeliner-Tor-Vorstadt	1 443	1 552	1 471	1 495	1 404	1 336	1 478	1 368	1 242	1 306	1 357
L Südstadt	715	508	652	676	673	645	570	616	571	673	640
M Biestow	114	107	133	123	116	99	72	108	89	95	101
N Stadtmitte	1 231	1 292	1 233	1 254	1 073	1 207	1 077	1 091	991	1 092	1 087
O Brinckmansdorf	207	211	176	214	260	229	308	279	268	272	290
P Dierkow-Neu	815	788	752	638	545	623	514	614	533	542	593
Q Dierkow-Ost	31	40	42	38	26	47	30	40	28	39	32
R Dierkow-West	54	47	51	36	50	40	39	43	43	40	39
S Toitenwinkel	1 391	897	921	781	707	734	790	656	626	630	703
T Gehlsdorf	117	143	125	120	160	153	162	136	169	142	167
U Rostock-Ost	34	26	36	56	44	50	42	50	40	41	52
<u>Wanderungssaldo durch Umzug aus anderen Stadtbereichen bzw. in andere Stadtbereiche</u>											
A Warnemünde	+ 92	+ 5	+ 24	- 41	- 1	+ 14	- 25	- 15	- 20	- 10	- 2
B Rostock-Heide	+ 15	- 28	+ 9	- 15	- 24	+ 6	- 21	-	- 11	- 5	- 7
C Lichtenhagen	- 173	+ 20	- 76	- 175	- 149	- 47	- 47	- 84	- 144	+ 39	+ 106
D Groß Klein	- 367	- 125	+ 115	+ 208	+ 260	+ 276	+ 72	- 22	- 54	- 25	- 67
E Lütten Klein	+ 8	- 90	- 204	- 184	- 160	- 220	- 271	- 149	+ 143	+ 76	- 101
F Evershagen	- 89	+ 12	- 93	+ 119	+ 11	+ 8	+ 67	- 103	- 28	+ 20	- 125
G Schmarl	- 274	- 240	- 63	- 18	- 134	- 55	- 26	+ 44	+ 71	+ 3	- 9
H Reutershagen	+ 392	+ 161	+ 148	+ 26	+ 119	+ 119	+ 75	+ 42	+ 117	- 15	+ 297
I Hansaviertel	- 148	- 17	+ 41	- 12	+ 7	- 7	- 45	+ 152	- 4	- 41	+ 2
J Gartenstadt/Stadtweide	- 73	+ 63	+ 129	+ 151	+ 81	+ 6	+ 19	- 25	- 34	- 25	- 61
K Kröpeliner-Tor-Vorstadt	+ 177	- 110	- 34	- 18	- 51	+ 132	- 39	+ 19	+ 14	- 29	- 46
L Südstadt	+ 7	+ 266	+ 66	- 89	- 30	+ 11	+ 98	+ 35	+ 43	- 32	+ 128
M Biestow	+ 92	+ 15	+ 12	+ 15	+ 14	+ 18	+ 28	+ 12	+ 13	- 9	- 17
N Stadtmitte	+ 50	- 146	- 124	+ 7	+ 164	- 63	+ 262	+ 165	+ 45	+ 19	+ 89
O Brinckmansdorf	+ 678	+ 592	+ 495	+ 189	+ 100	+ 124	+ 21	+ 62	+ 27	+ 56	- 32
P Dierkow-Neu	+ 7	- 253	- 227	- 116	- 101	- 203	- 63	- 136	- 90	- 81	- 113
Q Dierkow-Ost	+ 24	- 3	- 5	- 3	+ 1	- 10	-	- 4	- 1	+ 1	- 9
R Dierkow-West	+ 11	+ 9	- 16	+ 13	- 24	+ 10	+ 1	+ 3	- 26	- 14	+ 6
S Toitenwinkel	- 571	- 161	- 309	- 105	- 134	- 165	- 220	- 4	- 32	+ 52	- 103
T Gehlsdorf	+ 88	+ 15	+ 100	+ 54	+ 38	+ 22	+ 72	+ 20	- 34	+ 16	+ 63
U Rostock-Ost	+ 54	+ 15	+ 12	- 6	+ 13	+ 24	+ 42	- 12	+ 5	+ 4	+ 1

Gewinn bzw. Verlust der Bevölkerung nach Stadtbereichen 2002 bis 2012

Quelle: Hansestadt Rostock, Stadtamt, Einwohnermelderegister

Stadtbereich	2002	2003	2004	2005	2006	2007	2008	2009	2010	2011	2012
Personen											
<u>Umzüge innerhalb des jeweiligen Stadtbereiches</u>											
A Warnemünde	237	240	302	216	270	240	234	188	197	253	178
B Rostock-Heide	37	35	34	23	17	26	34	21	20	28	29
C Lichtenhagen	399	365	396	431	373	367	411	424	444	436	486
D Groß Klein	707	771	802	776	622	561	610	565	554	577	487
E Lütten Klein	486	445	488	410	402	427	448	492	517	489	458
F Evershagen	783	647	451	492	446	538	607	500	583	557	529
G Schmarl	344	446	332	265	233	232	370	300	284	307	265
H Reutershagen	570	481	585	484	402	467	465	462	363	390	433
I Hansaviertel	212	172	149	156	121	162	132	162	93	95	127
J Gartenstadt/Stadtweide	10	13	23	29	11	25	7	21	11	24	8
K Kröpeliner-Tor-Vorstadt	947	987	914	991	940	958	1 001	918	811	781	881
L Südstadt	394	356	308	308	346	306	299	363	306	355	322
M Biestow	28	15	24	34	9	9	17	19	19	10	7
N Stadtmitte	671	647	581	1 009	656	629	602	622	566	609	677
O Brinckmansdorf	48	50	109	52	47	60	54	62	59	39	57
P Dierkow-Neu	581	520	544	500	412	426	408	431	398	417	247
Q Dierkow-Ost	.	10	.	4
R Dierkow-West	6	.	.	5	3	4
S Toitenwinkel	880	749	830	721	666	678	654	681	626	578	626
T Gehlsdorf	93	59	63	112	97	71	67	53	52	72	74
U Rostock-Ost	10	.	.	3	.	3	7	.	3	4	5
<u>Gewinn bzw. Verlust insgesamt ¹</u>											
A Warnemünde	- 46	- 27	+ 31	- 187	- 46	- 56	- 149	- 90	- 114	- 35	- 39
B Rostock-Heide	+ 6	- 71	+ 18	- 49	- 21	+ 11	- 57	+ 10	- 1	+ 4	- 4
C Lichtenhagen	- 298	+ 43	+ 61	- 175	- 86	+ 77	+ 34	- 72	+ 85	+ 263	+ 262
D Groß Klein	- 641	- 152	+ 150	+ 335	+ 315	+ 329	+ 54	- 55	+ 46	+ 112	- 23
E Lütten Klein	- 130	- 201	- 285	- 273	- 110	- 323	- 388	- 85	+ 187	+ 170	+ 11
F Evershagen	- 93	+ 125	- 109	+ 92	+ 94	+ 179	+ 133	- 75	+ 44	+ 279	- 86
G Schmarl	- 267	- 251	- 80	- 49	- 80	- 27	+ 59	+ 206	+ 249	+ 146	+ 87
H Reutershagen	+ 206	- 141	- 33	- 74	+ 75	+ 107	- 48	- 96	- 20	- 186	+ 165
I Hansaviertel	- 149	- 2	+ 222	+ 5	+ 31	+ 103	- 68	+ 38	- 41	- 10	- 80
J Gartenstadt/Stadtweide	- 82	+ 61	+ 148	+ 128	+ 148	- 57	+ 7	- 8	+ 49	- 8	- 47
K Kröpeliner-Tor-Vorstadt	+ 731	+ 450	+ 691	+ 424	+ 316	+ 421	+ 132	+ 317	+ 180	+ 197	+ 171
L Südstadt	- 63	+ 233	+ 419	+ 2	+ 31	+ 109	+ 97	- 122	+ 31	+ 46	+ 220
M Biestow	+ 86	- 39	- 3	- 17	- 25	+ 3	- 20	- 7	- 32	- 23	- 26
N Stadtmitte	+ 365	+ 247	+ 670	+ 651	+ 581	+ 83	+ 480	+ 6	+ 277	+ 166	+ 343
O Brinckmansdorf	+ 769	+ 672	+ 527	+ 161	+ 110	+ 48	- 68	+ 18	+ 5	+ 66	- 62
P Dierkow-Neu	+ 87	- 289	- 209	- 87	- 72	- 201	+ 95	+ 38	+ 97	+ 53	+ 71
Q Dierkow-Ost	+ 17	- 21	- 18	- 21	- 19	- 17	- 19	- 10	- 5	+ 10	- 25
R Dierkow-West	- 8	- 17	- 20	+ 10	- 39	+ 5	- 25	+ 4	- 9	- 26	- 8
S Toitenwinkel	- 949	- 390	- 472	- 176	- 194	- 177	- 240	+ 199	+ 196	+ 254	- 44
T Gehlsdorf	+ 82	- 27	+ 129	+ 118	+ 82	+ 40	+ 122	+ 32	+ 26	+ 33	+ 99
U Rostock-Ost	+ 57	- 2	- 2	- 6	- 3	+ 31	+ 21	- 14	- 9	- 1	- 12
<u>Gewinn bzw. Verlust je 1 000 Einwohner am 31.12. des Vorjahres ¹</u>											
A Warnemünde	- 5	- 3	+ 4	- 22	- 5	- 7	- 18	- 11	- 14	- 4	- 5
B Rostock-Heide	+ 3	- 41	+ 11	- 29	- 13	+ 7	- 35	+ 6	- 1	+ 3	- 3
C Lichtenhagen	- 21	+ 3	+ 4	- 13	- 6	+ 6	+ 3	- 5	+ 6	+ 19	+ 19
D Groß Klein	- 51	- 13	+ 13	+ 28	+ 26	+ 26	+ 4	- 4	+ 4	+ 9	- 2
E Lütten Klein	- 7	- 11	- 16	- 15	- 6	- 19	- 23	- 5	+ 11	+ 10	+ 1
F Evershagen	- 6	+ 8	- 7	+ 6	+ 6	+ 11	+ 8	- 5	+ 3	+ 17	- 5
G Schmarl	- 32	- 31	- 10	- 6	- 10	- 4	+ 8	+ 27	+ 32	+ 18	+ 11
H Reutershagen	+ 11	- 8	- 2	- 4	+ 4	+ 6	- 3	- 5	- 1	- 10	+ 9
I Hansaviertel	- 18	- 0	+ 27	+ 1	+ 4	+ 12	- 8	+ 4	- 5	- 1	- 9
J Gartenstadt/Stadtweide	- 28	+ 21	+ 51	+ 42	+ 46	- 17	+ 2	- 2	+ 15	- 2	- 14
K Kröpeliner-Tor-Vorstadt	+ 47	+ 28	+ 41	+ 25	+ 18	+ 23	+ 7	+ 17	+ 10	+ 10	+ 9
L Südstadt	- 5	+ 17	+ 30	+ 0	+ 2	+ 8	+ 7	- 8	+ 2	+ 3	+ 15
M Biestow	+ 29	- 13	- 1	- 6	- 8	+ 1	- 7	- 2	- 11	- 8	- 9
N Stadtmitte	+ 25	+ 17	+ 44	+ 41	+ 35	+ 5	+ 28	+ 0	+ 16	+ 9	+ 19
O Brinckmansdorf	+ 129	+ 100	+ 71	+ 20	+ 14	+ 6	- 8	+ 2	+ 1	+ 8	- 8
P Dierkow-Neu	+ 8	- 26	- 19	- 8	- 7	- 19	+ 9	+ 4	+ 9	+ 5	+ 7
Q Dierkow-Ost	+ 14	- 17	- 15	- 17	- 16	- 15	- 16	- 9	- 4	+ 9	- 22
R Dierkow-West	- 6	- 13	- 16	+ 8	- 30	+ 4	- 20	+ 3	- 7	- 21	- 7
S Toitenwinkel	- 62	- 27	- 34	- 13	- 15	- 14	- 19	+ 16	+ 15	+ 20	- 3
T Gehlsdorf	+ 25	- 8	+ 39	+ 34	+ 23	+ 11	+ 33	+ 8	+ 7	+ 9	+ 26
U Rostock-Ost	+ 50	- 2	- 2	- 5	- 3	+ 26	+ 17	- 11	- 7	- 1	- 10

¹ Ab 2006 unter Berücksichtigung von Korrekturen

Wanderungsbewegung nach Stadtbereichen und Altersgruppen 2012 ¹

Quelle: Hansestadt Rostock, Stadtamt, Einwohnermelderegister

Stadtbereich	Wanderung insgesamt			Davon					
				Wanderung über die Stadtgrenze			Wanderung durch Umzug innerhalb der Stadt		
	Zuzüge	Fortzüge	Saldo	Zuzüge	Fortzüge	Saldo	Zuzüge	Fortzüge	Saldo
Personen									
<u>Insgesamt</u>									
A Warnemünde	498	483	+ 15	292	275	+ 17	206	208	- 2
B Rostock-Heide	116	110	+ 6	88	75	+ 13	28	35	- 7
C Lichtenhagen	1 660	1 413	+ 247	856	715	+ 141	804	698	+ 106
D Groß Klein	1 257	1 207	+ 50	711	594	+ 117	546	613	- 67
E Lütten Klein	1 565	1 433	+ 132	895	662	+ 233	670	771	- 101
F Evershagen	1 546	1 595	- 49	853	777	+ 76	693	818	- 125
G Schmarl	916	869	+ 47	515	459	+ 56	401	410	- 9
H Reutershagen	1 630	1 394	+ 236	655	716	- 61	975	678	+ 297
I Hansaviertel	988	1 065	- 77	408	487	- 79	580	578	+ 2
J Gartenstadt/Stadtweide	288	323	- 35	175	149	+ 26	113	174	- 61
K Kröpeliner-Tor-Vorstadt	2 914	2 890	+ 24	1 603	1 533	+ 70	1 311	1 357	- 46
L Südstadt	1 671	1 309	+ 362	903	669	+ 234	768	640	+ 128
M Biestow	127	148	- 21	43	47	- 4	84	101	- 17
N Stadtmitte	2 869	2 599	+ 270	1 693	1 512	+ 181	1 176	1 087	+ 89
O Brinckmansdorf	469	526	- 57	211	236	- 25	258	290	- 32
P Dierkow-Neu	1 147	1 137	+ 10	667	544	+ 123	480	593	- 113
Q Dierkow-Ost	30	51	- 21	7	19	- 12	23	32	- 9
R Dierkow-West	63	58	+ 5	18	19	- 1	45	39	+ 6
S Toitenwinkel	1 459	1 506	- 47	859	803	+ 56	600	703	- 103
T Gehlsdorf	372	293	+ 79	142	126	+ 16	230	167	+ 63
U Rostock-Ost	74	87	- 13	21	35	- 14	53	52	+ 1
<u>im Alter von 0 bis unter 15 Jahren</u>									
A Warnemünde	58	44	+ 14	29	25	+ 4	29	19	+ 10
B Rostock-Heide	7	8	- 1	4	7	- 3	.	.	+ 2
C Lichtenhagen	243	150	+ 93	75	77	- 2	168	73	+ 95
D Groß Klein	134	170	- 36	71	75	- 4	63	95	- 32
E Lütten Klein	161	160	+ 1	72	65	+ 7	89	95	- 6
F Evershagen	141	192	- 51	63	90	- 27	78	102	- 24
G Schmarl	130	132	- 2	67	75	- 8	63	57	+ 6
H Reutershagen	201	156	+ 45	58	93	- 35	143	63	+ 80
I Hansaviertel	76	135	- 59	29	57	- 28	47	78	- 31
J Gartenstadt/Stadtweide	70	71	- 1	36	32	+ 4	34	39	- 5
K Kröpeliner-Tor-Vorstadt	157	342	- 185	73	163	- 90	84	179	- 95
L Südstadt	121	106	+ 15	38	55	- 17	83	51	+ 32
M Biestow	24	25	- 1	6	6	-	18	19	- 1
N Stadtmitte	187	245	- 58	81	111	- 30	106	134	- 28
O Brinckmansdorf	64	77	- 13	23	34	- 11	41	43	- 2
P Dierkow-Neu	133	141	- 8	73	66	+ 7	60	75	- 15
Q Dierkow-Ost	6	9	- 3	.	3	- 3	6	6	-
R Dierkow-West	11	6	+ 5	.	.	+ 1	8	4	+ 4
S Toitenwinkel	149	198	- 49	83	117	- 34	66	81	- 15
T Gehlsdorf	40	27	+ 13	12	11	+ 1	28	16	+ 12
U Rostock-Ost	.	.	+ 12	.	.	- 1	13	-	+ 13

¹ ohne Umzüge innerhalb des Stadtgebietes

Fortsetzung der Tabelle: Wanderungsbewegung nach Stadtbereichen und Altersgruppen 2012 ¹

Stadtbereich	Wanderung insgesamt			Davon					
				Wanderung über die Stadtgrenze			Wanderung durch Umzug innerhalb der Stadt		
	Zuzüge	Fortzüge	Saldo	Zuzüge	Fortzüge	Saldo	Zuzüge	Fortzüge	Saldo
Personen									
<u>im Alter von 15 bis unter 25 Jahren</u>									
A Warnemünde	72	75	- 3	43	37	+ 6	29	38	- 9
B Rostock-Heide	18	26	- 8	17	11	+ 6	.	.	- 14
C Lichtenhagen	536	447	+ 89	367	235	+ 132	169	212	- 43
D Groß Klein	342	325	+ 17	232	154	+ 78	110	171	- 61
E Lütten Klein	465	347	+ 118	284	163	+ 121	181	184	- 3
F Evershagen	555	476	+ 79	344	231	+ 113	211	245	- 34
G Schmarl	272	199	+ 73	177	101	+ 76	95	98	- 3
H Reutershagen	441	299	+ 142	229	149	+ 80	212	150	+ 62
I Hansaviertel	329	186	+ 143	159	79	+ 80	170	107	+ 63
J Gartenstadt/Stadtweide	45	72	- 27	41	38	+ 3	4	34	- 30
K Kröpeliner-Tor-Vorstadt	1 185	584	+ 601	720	347	+ 373	465	237	+ 228
L Südstadt	620	368	+ 252	448	201	+ 247	172	167	+ 5
M Biestow	12	20	- 8	5	7	- 2	7	13	- 6
N Stadtmitte	747	463	+ 284	479	224	+ 255	268	239	+ 29
O Brinckmansdorf	53	120	- 67	29	49	- 20	24	71	- 47
P Dierkow-Neu	379	306	+ 73	248	138	+ 110	131	168	- 37
Q Dierkow-Ost	6	13	- 7	3	3	-	3	10	- 7
R Dierkow-West	10	11	- 1	3	5	- 2	7	6	+ 1
S Toitenwinkel	411	379	+ 32	285	180	+ 105	126	199	- 73
T Gehlsdorf	49	56	- 7	30	24	+ 6	19	32	- 13
U Rostock-Ost	13	28	- 15	5	12	- 7	8	16	- 8
<u>im Alter von 25 bis unter 35 Jahren</u>									
A Warnemünde	128	133	- 5	77	83	- 6	51	50	+ 1
B Rostock-Heide	34	28	+ 6	20	21	- 1	14	7	+ 7
C Lichtenhagen	429	455	- 26	218	244	- 26	211	211	-
D Groß Klein	330	370	- 40	178	199	- 21	152	171	- 19
E Lütten Klein	397	408	- 11	237	213	+ 24	160	195	- 35
F Evershagen	410	465	- 55	234	247	- 13	176	218	- 42
G Schmarl	264	278	- 14	141	161	- 20	123	117	+ 6
H Reutershagen	477	484	- 7	178	272	- 94	299	212	+ 87
I Hansaviertel	378	442	- 64	152	240	- 88	226	202	+ 24
J Gartenstadt/Stadtweide	77	86	- 9	51	42	+ 9	26	44	- 18
K Kröpeliner-Tor-Vorstadt	1 065	1 338	- 273	577	777	- 200	488	561	- 73
L Südstadt	469	480	- 11	241	279	- 38	228	201	+ 27
M Biestow	25	28	- 3	5	11	- 6	20	17	+ 3
N Stadtmitte	1 074	1 107	- 33	605	695	- 90	469	412	+ 57
O Brinckmansdorf	165	163	+ 2	73	82	- 9	92	81	+ 11
P Dierkow-Neu	370	412	- 42	220	218	+ 2	150	194	- 44
Q Dierkow-Ost	7	17	- 10	2	7	- 5	5	10	- 5
R Dierkow-West	10	20	- 10	6	7	- 1	4	13	- 9
S Toitenwinkel	442	478	- 36	248	290	- 42	194	188	+ 6
T Gehlsdorf	127	107	+ 20	45	50	- 5	82	57	+ 25
U Rostock-Ost	15	22	- 7	7	5	+ 2	8	17	- 9

¹ ohne Umzüge innerhalb des Stadtgebietes

Fortsetzung der Tabelle: Wanderungsbewegung nach Stadtbereichen und Altersgruppen 2012 ¹

Stadtbereich	Wanderung insgesamt			Davon					
				Wanderung über die Stadtgrenze			Wanderung durch Umzug innerhalb der Stadt		
	Zuzüge	Fortzüge	Saldo	Zuzüge	Fortzüge	Saldo	Zuzüge	Fortzüge	Saldo
Personen									
<u>im Alter von 35 bis unter 45 Jahren</u>									
A Warnemünde	76	89	- 13	47	57	- 10	29	32	- 3
B Rostock-Heide	10	16	- 6	9	14	- 5	.	.	- 1
C Lichtenhagen	190	115	+ 75	72	60	+ 12	118	55	+ 63
D Groß Klein	133	131	+ 2	78	59	+ 19	55	72	- 17
E Lütten Klein	179	181	- 2	114	73	+ 41	65	108	- 43
F Evershagen	146	181	- 35	73	98	- 25	73	83	- 10
G Schmarl	101	97	+ 4	53	51	+ 2	48	46	+ 2
H Reutershagen	224	154	+ 70	85	87	- 2	139	67	+ 72
I Hansaviertel	76	135	- 59	29	59	- 30	47	76	- 29
J Gartenstadt/Stadtweide	48	48	-	25	22	+ 3	23	26	- 3
K Kröpeliner-Tor-Vorstadt	200	342	- 142	103	154	- 51	97	188	- 91
L Südstadt	142	101	+ 41	53	47	+ 6	89	54	+ 35
M Biestow	23	19	+ 4	5	5	-	18	14	+ 4
N Stadtmitte	347	382	- 35	245	242	+ 3	102	140	- 38
O Brinckmansdorf	72	68	+ 4	29	33	- 4	43	35	+ 8
P Dierkow-Neu	101	97	+ 4	50	43	+ 7	51	54	- 3
Q Dierkow-Ost	5	4	+ 1	-	3	- 3	.	.	+ 4
R Dierkow-West	13	4	+ 9	.	.	- 1	.	.	+ 10
S Toitenwinkel	166	156	+ 10	102	88	+ 14	64	68	- 4
T Gehlsdorf	76	36	+ 40	27	16	+ 11	49	20	+ 29
U Rostock-Ost	.	.	+ 15	.	.	-	15	-	+ 15
<u>im Alter von 45 bis unter 55 Jahren</u>									
A Warnemünde	56	43	+ 13	27	29	- 2	29	14	+ 15
B Rostock-Heide	16	13	+ 3	12	10	+ 2	4	3	+ 1
C Lichtenhagen	111	88	+ 23	48	36	+ 12	63	52	+ 11
D Groß Klein	111	81	+ 30	63	47	+ 16	48	34	+ 14
E Lütten Klein	141	126	+ 15	80	50	+ 30	61	76	- 15
F Evershagen	105	114	- 9	48	53	- 5	57	61	- 4
G Schmarl	73	68	+ 5	40	29	+ 11	33	39	- 6
H Reutershagen	140	100	+ 40	51	39	+ 12	89	61	+ 28
I Hansaviertel	58	57	+ 1	22	22	-	36	35	+ 1
J Gartenstadt/Stadtweide	18	21	- 3	10	9	+ 1	8	12	- 4
K Kröpeliner-Tor-Vorstadt	132	137	- 5	63	46	+ 17	69	91	- 22
L Südstadt	124	76	+ 48	46	37	+ 9	78	39	+ 39
M Biestow	15	18	- 3	9	10	- 1	6	8	- 2
N Stadtmitte	231	236	- 5	158	160	- 2	73	76	- 3
O Brinckmansdorf	44	50	- 6	24	20	+ 4	20	30	- 10
P Dierkow-Neu	73	81	- 8	35	35	-	38	46	- 8
Q Dierkow-Ost	3	-	+ 3	.	.	+ 2	.	.	+ 1
R Dierkow-West	9	6	+ 3	.	.	+ 1	6	4	+ 2
S Toitenwinkel	131	144	- 13	80	61	+ 19	51	83	- 32
T Gehlsdorf	40	44	- 4	14	17	- 3	26	27	- 1
U Rostock-Ost	7	16	- 9	.	.	- 4	5	10	- 5

¹ ohne Umzüge innerhalb des Stadtgebietes

Fortsetzung der Tabelle: Wanderungsbewegung nach Stadtbereichen und Altersgruppen 2012 ¹

Stadtbereich	Wanderung insgesamt			Davon					
				Wanderung über die Stadtgrenze			Wanderung durch Umzug innerhalb der Stadt		
	Zuzüge	Fortzüge	Saldo	Zuzüge	Fortzüge	Saldo	Zuzüge	Fortzüge	Saldo
Personen									
<u>im Alter von 55 bis unter 65 Jahren</u>									
A Warnemünde	57	36	+ 21	39	19	+ 20	18	17	+ 1
B Rostock-Heide	20	10	+ 10	17	8	+ 9	.	.	+ 1
C Lichtenhagen	81	75	+ 6	37	33	+ 4	44	42	+ 2
D Groß Klein	78	75	+ 3	51	36	+ 15	27	39	- 12
E Lütten Klein	96	74	+ 22	53	43	+ 10	43	31	+ 12
F Evershagen	73	60	+ 13	38	25	+ 13	35	35	-
G Schmarl	47	56	- 9	27	24	+ 3	20	32	- 12
H Reutershagen	74	51	+ 23	26	20	+ 6	48	31	+ 17
I Hansaviertel	23	35	- 12	8	12	- 4	15	23	- 8
J Gartenstadt/Stadtweide	9	11	- 2	.	.	+ 2	5	9	- 4
K Kröpeliner-Tor-Vorstadt	50	55	- 5	26	17	+ 9	24	38	- 14
L Südstadt	71	29	+ 42	23	11	+ 12	48	18	+ 30
M Biestow	8	17	- 9	4	4	-	4	13	- 9
N Stadtmitte	95	86	+ 9	70	55	+ 15	25	31	- 6
O Brinckmansdorf	25	20	+ 5	8	6	+ 2	17	14	+ 3
P Dierkow-Neu	53	56	- 3	20	28	- 8	33	28	+ 5
Q Dierkow-Ost	.	.	+ 2	-	-	-	.	.	+ 2
R Dierkow-West	.	.	+ 6	.	.	+ 2	.	.	+ 4
S Toitenwinkel	62	83	- 21	35	34	+ 1	27	49	- 22
T Gehlsdorf	24	11	+ 13	7	5	+ 2	17	6	+ 11
U Rostock-Ost	9	8	+ 1	5	3	+ 2	4	5	- 1
<u>im Alter von 65 Jahren und älter</u>									
A Warnemünde	51	63	- 12	30	25	+ 5	21	38	- 17
B Rostock-Heide	11	9	+ 2	9	4	+ 5	.	.	- 3
C Lichtenhagen	70	83	- 13	39	30	+ 9	31	53	- 22
D Groß Klein	129	55	+ 74	38	24	+ 14	91	31	+ 60
E Lütten Klein	126	137	- 11	55	55	-	71	82	- 11
F Evershagen	116	107	+ 9	53	33	+ 20	63	74	- 11
G Schmarl	29	39	- 10	10	18	- 8	19	21	- 2
H Reutershagen	73	150	- 77	28	56	- 28	45	94	- 49
I Hansaviertel	48	75	- 27	9	18	- 9	39	57	- 18
J Gartenstadt/Stadtweide	21	14	+ 7	8	4	+ 4	13	10	+ 3
K Kröpeliner-Tor-Vorstadt	125	92	+ 33	41	29	+ 12	84	63	+ 21
L Südstadt	124	149	- 25	54	39	+ 15	70	110	- 40
M Biestow	20	21	- 1	9	4	+ 5	11	17	- 6
N Stadtmitte	188	80	+ 108	55	25	+ 30	133	55	+ 78
O Brinckmansdorf	46	28	+ 18	25	12	+ 13	21	16	+ 5
P Dierkow-Neu	38	44	- 6	21	16	+ 5	17	28	- 11
Q Dierkow-Ost	.	.	- 7	-	3	- 3	.	.	- 4
R Dierkow-West	3	10	- 7	.	.	- 1	3	9	- 6
S Toitenwinkel	98	68	+ 30	26	33	- 7	72	35	+ 37
T Gehlsdorf	16	12	+ 4	7	3	+ 4	9	9	-
U Rostock-Ost	-	10	- 10	-	6	- 6	-	4	- 4

¹ ohne Umzüge innerhalb des Stadtgebietes

Bevölkerungsentwicklung in der Region Rostock 1990 bis 2012

Quelle: Statistisches Amt Mecklenburg-Vorpommern

Kreis/Gemeinde	Bevölkerung am 31.12.			Veränderungen 2012 gegenüber 2011	auf %	Veränderungen 2012 gegenüber 1990	
	1990	2011	2012			Personen	auf %
	Personen		auf %			Personen	auf %
Kreisfreie Stadt Hansestadt Rostock	248 844	201 813	202 887	+ 1 074	100,5	- 45 957	81,5
Landkreis Rostock							
Admannshagen-Bargeshagen	780	2 807	2 806	- 1	100,0	+ 2 026	359,7
Alt Bukow	619	496	470	- 26	94,8	- 149	75,9
Alt Sührkow	572	406	403	- 3	99,3	- 169	70,5
Altkalen	841	819	796	- 23	97,2	- 45	94,6
Am Salzhaff	512	510	499	- 11	97,8	- 13	97,5
Bad Doberan, Stadt	12 119	11 552	11 427	- 125	98,9	- 692	94,3
Bartenshagen-Parkentin	833	1 216	1 230	+ 14	101,2	+ 397	147,7
Bastorf	1 025	1 010	1 016	+ 6	100,6	- 9	99,1
Baumgarten	991	857	842	- 15	98,2	- 149	85,0
Behren-Lübchin	1 333	959	959	-	100,0	- 374	71,9
Benitz	202	365	365	-	100,0	+ 163	180,7
Bentwisch	1 234	2 422	2 439	+ 17	100,7	+ 1 205	197,6
Bernitt	1 928	1 655	1 606	- 49	97,0	- 322	83,3
Biendorf	1 278	1 188	1 179	- 9	99,2	- 99	92,3
Blankenhagen	934	1 044	1 023	- 21	98,0	+ 89	109,5
Boddin	556	313	315	+ 2	100,6	- 241	56,7
Bürgerende-Rethwisch	868	1 663	1 642	- 21	98,7	+ 774	189,2
Bröbberow	307	494	503	+ 9	101,8	+ 196	163,8
Broderstorf	1 314	3 109	3 110	+ 1	100,0	+ 1 796	236,7
Bützow, Stadt	10 597	7 702	7 635	- 67	99,1	- 2 962	72,0
Cammin	1 037	789	785	- 4	99,5	- 252	75,7
Carinerland	1 139	984	967	- 17	98,3	- 172	84,9
Dahmen	740	496	493	- 3	99,4	- 247	66,6
Dalkendorf	380	273	261	- 12	95,6	- 119	68,7
Diekhof	1 255	942	932	- 10	98,9	- 323	74,3
Dobbin-Linstow	649	505	496	- 9	98,2	- 153	76,4
Dolgen am See	632	633	633	-	100,0	+ 1	100,2
Dreetz	235	224	218	- 6	97,3	- 17	92,8
Dummerstorf	5 428	7 069	7 109	+ 40	100,6	+ 1 681	131,0
Elmenhorst/Lichtenhagen	1 178	3 966	3 888	- 78	98,0	+ 2 710	330,1
Finkenthal	368	281	289	+ 8	102,8	- 79	78,5
Gelbensande	2 286	1 562	1 522	- 40	97,4	- 764	66,6
Glasewitz	405	451	444	- 7	98,4	+ 39	109,6
Gnewitz	217	209	199	- 10	95,2	- 18	91,7
Gnoien, Stadt	4 177	3 099	3 095	- 4	99,9	- 1 082	74,1
Graal-Müritz	4 079	4 217	4 184	- 33	99,2	+ 105	102,6
Grammow	248	174	169	- 5	97,1	- 79	68,1
Groß Roge	802	643	651	+ 8	101,2	- 151	81,2
Groß Schwiesow	260	337	330	- 7	97,9	+ 70	126,9
Groß Wokern	996	1 047	1 039	- 8	99,2	+ 43	104,3

Fortsetzung der Tabelle: Bevölkerungsentwicklung in der Region Rostock 1990 bis 2012

Kreis/Gemeinde	Bevölkerung am 31.12.			Veränderungen 2012 gegenüber 2011		Veränderungen 2012 gegenüber 1990	
	1990	2011	2012				
	Personen				auf %	Personen	auf %
noch Landkreis Rostock							
Groß Wüstenfelde	1 048	877	858	- 19	97,8	- 190	81,9
Gülzow-Prüzen	1 779	1 606	1 598	- 8	99,5	- 181	89,8
Güstrow, Stadt	37 513	28 704	28 586	- 118	99,6	- 8 927	76,2
Gutow	765	962	968	+ 6	100,6	+ 203	126,5
Hohen Demzin	556	410	408	- 2	99,5	- 148	73,4
Hohen Sprenz	510	506	514	+ 8	101,6	+ 4	100,8
Hohenfelde	447	841	831	- 10	98,8	+ 384	185,9
Hoppenrade	782	673	663	- 10	98,5	- 119	84,8
Jördenstorf	1 489	899	896	- 3	99,7	- 593	60,2
Jürgenshagen	1 136	1 082	1 082	-	100,0	- 54	95,2
Kassow	450	355	340	- 15	95,8	- 110	75,6
Kirch Mulsow	364	339	324	- 15	95,6	- 40	89,0
Klein Belitz	1 110	813	811	- 2	99,8	- 299	73,1
Klein Kussewitz	515	715	723	+ 8	101,1	+ 208	140,4
Klein Upahl	416	275	264	- 11	96,0	- 152	63,5
Krakow am See, Stadt	4 379	3 600	3 522	- 78	97,8	- 857	80,4
Kritzow	1 316	3 253	3 338	+ 85	102,6	+ 2 022	253,6
Kröpelin, Stadt	5 483	4 830	4 780	- 50	99,0	- 703	87,2
Kuchelmiß	765	767	725	- 42	94,5	- 40	94,8
Kühlungsborn, Stadt	7 864	7 336	7 378	+ 42	100,6	- 486	93,8
Kuhs	378	325	307	- 18	94,5	- 71	81,2
Laage, Stadt	7 735	5 434	5 454	+ 20	100,4	- 2 281	70,5
Lalendorf	3 695	3 067	3 045	- 22	99,3	- 650	82,4
Lambrechtshagen	1 048	2 711	2 720	+ 9	100,3	+ 1 672	259,5
Langhagen	972	577	559	- 18	96,9	- 413	57,5
Lelkendorf	695	493	485	- 8	98,4	- 210	69,8
Lohmen	547	759	748	- 11	98,6	+ 201	136,7
Lühburg	301	226	222	- 4	98,2	- 79	73,8
Lüssow	1 232	950	939	- 11	98,8	- 293	76,2
Mistorf	760	660	646	- 14	97,9	- 114	85,0
Mönchhagen	567	1 125	1 141	+ 16	101,4	+ 574	201,2
Mühl Rosin	732	1 077	1 081	+ 4	100,4	+ 349	147,7
Neubukow, Stadt	5 018	3 951	3 917	- 34	99,1	- 1 101	78,1
Nienhagen	677	1 865	1 852	- 13	99,3	+ 1 175	273,6
Nustrow	189	161	156	- 5	96,9	- 33	82,5
Papendorf	1 102	2 457	2 481	+ 24	101,0	+ 1 379	225,1
Penzin	149	154	148	- 6	96,1	- 1	99,3
Plaaz	853	799	796	- 3	99,6	- 57	93,3
Pölchow	485	899	897	- 2	99,8	+ 412	184,9
Poppendorf	264	665	658	- 7	98,9	+ 394	249,2
Prebberede	911	795	779	- 16	98,0	- 132	85,5
Reddelich	522	887	883	- 4	99,5	+ 361	169,2

Fortsetzung der Tabelle: Bevölkerungsentwicklung in der Region Rostock 1990 bis 2012

Kreis/Gemeinde	Bevölkerung am 31.12.			Veränderungen 2012 gegenüber 2011		Veränderungen 2012 gegenüber 1990	
	1990	2011	2012				
	Personen				auf %	Personen	auf %
noch Landkreis Rostock							
Reimershagen	537	415	405	- 10	97,6	- 132	75,4
Rerik, Stadt	2 301	2 200	2 176	- 24	98,9	- 125	94,6
Retschow	585	920	935	+ 15	101,6	+ 350	159,8
Roggentin	507	2 638	2 638	-	100,0	+ 2 131	520,3
Rövershagen	1 489	2 446	2 496	+ 50	102,0	+ 1 007	167,6
Rühn	661	635	620	- 15	97,6	- 41	93,8
Rukieten	263	302	293	- 9	97,0	+ 30	111,4
Sanitz	4 555	5 704	5 700	- 4	99,9	+ 1 145	125,1
Sarmstorf	468	510	505	- 5	99,0	+ 37	107,9
Satow	5 032	5 490	5 476	- 14	99,7	+ 444	108,8
Schorssow	590	463	444	- 19	95,9	- 146	75,3
Schwaan, Stadt	5 724	5 014	4 958	- 56	98,9	- 766	86,6
Schwasdorf	745	502	472	- 30	94,0	- 273	63,4
Selpin	940	493	484	- 9	98,2	- 456	51,5
Stäbelow	547	1 399	1 397	- 2	99,9	+ 850	255,4
Steffenhagen	345	462	469	+ 7	101,5	+ 124	135,9
Steinfeld	293	544	545	+ 1	100,2	+ 252	186,0
Steinhagen	863	710	724	+ 14	102,0	- 139	83,9
Stubbendorf	135	134	139	+ 5	103,7	+ 4	103,0
Sukow-Levitzow	521	476	488	+ 12	102,5	- 33	93,7
Tarnow	1 464	1 117	1 098	- 19	98,3	- 366	75,0
Tessin, Stadt	3 948	3 908	3 895	- 13	99,7	- 53	98,7
Teterow, Stadt	11 440	8 863	8 733	- 130	98,5	- 2 707	76,3
Thelkow	561	461	446	- 15	96,7	- 115	79,5
Thulendorf	404	595	607	+ 12	102,0	+ 203	150,2
Thürkow	509	386	401	+ 15	103,9	- 108	78,8
Vorbeck	304	302	316	+ 14	104,6	+ 12	103,9
Walkendorf	623	443	446	+ 3	100,7	- 177	71,6
Wardow	1 588	1 323	1 318	- 5	99,6	- 270	83,0
Warnkenhagen	424	357	353	- 4	98,9	- 71	83,3
Warnow	1 199	934	935	+ 1	100,1	- 264	78,0
Wiendorf	584	764	762	- 2	99,7	+ 178	130,5
Wittenbeck	398	784	785	+ 1	100,1	+ 387	197,2
Zarnewan	383	373	368	- 5	98,7	- 15	96,1
Zehna	732	623	629	+ 6	101,0	- 103	85,9
Zepelin	549	451	435	- 16	96,5	- 114	79,2
Ziesendorf	736	1 354	1 349	- 5	99,6	+ 613	183,3
Landkreis Rostock insgesamt	215 820	211 863	210 732	- 1 131	99,5	- 5 088	97,6

Stichwortverzeichnis

Abfälle	177	Bruttowertschöpfung	92, 96
Abschlussprüfungen	291, 293	Bundestagswahl	340, 344
Absolventen	266, 277, 281	Bürgerschaftswahl	340, 346 f.
Abwasser	178		
Alleinerziehende	90	Chronik	14 f.
Allgemeinbildende Schulen	266 ff.		
Alten- und Pflegeheime	230, 262 f.	Durchschnittsalter	45 f., 353
Altersstruktur	30, 34 ff., 354 ff.		
Altlasten	181	Ehescheidungen	84 ff.
Anhang	350 ff.	Eheschließungen	84
Apotheken	250	Eingemeindungen	23
Apotheker	251	Einkommen, verfügbares	92, 98
Arbeitnehmer	92, 103 f.	Einnahmen	326 ff.
Arbeitnehmerentgelt	92, 99 f.	Einschulungen	270
Arbeitslose	92, 134 ff.	Elterngeld	230, 239
Arbeitslosenquote	92, 134 ff.	Entbindungen	249
Arbeitsmarkt	92, 134 ff.	Entsorgung	172, 177 ff.
Archiv	302, 314	Erwerbstätige	92, 103 f.
Ärzte	247, 250 f.	Europawahl	340, 343
Asylbewerberleistungen	230, 259		
Ausbaugewerbe	128, 132 ff.	Fachschulen	278
Ausgaben	326 ff.	Fährverkehr	184, 188 ff.
Ausländische Bevölkerung	30, 40 ff., 50	Familienhilfe	242
Ausstellungen	146	Familienstand	43 f., 53
Aus- und Einpendler	92, 109 ff.	Fernwärmeabgabe	174
Auszubildende	282 ff., 338	Feuerwehr	218 ff.
Autowrackentsorgung	176	Filmtheater	302, 308
		Finanzen, öffentliche	326 ff.
Badewasserqualität	181	Fläche	23 ff.
Baufertigstellungen	161 f.	Flugverkehr	199 f.
Baugenehmigungen	160	Flurbezirke	24 f.
Baugewerbe	127 ff.	Förderschulen	276
Bauhauptgewerbe	127, 129 ff.	Fortzüge	64 ff., 367 ff.
Bauland	163	Führerscheine	205
Bautätigkeit	150 ff.		
Bauüberhang	163	Gasabgabe	174
Bedarfsgemeinschaften	143 f., 257	Geburtenziffer, altersspezifisch	59
Beherbergungsstätten	184, 209 ff.	Geh- und Radwege	201
Berufliche Schulen	279 ff.	Gemarkungen	24 f.
Berufsschulen	278	Geografische Angaben	21
Bestattungen	253	Geringfügig entlohnte Beschäftigte	92, 112 f.
Bevölkerung	30 ff., 350 ff.	Geschichte	8 ff.
Bevölkerungsbewegung	30, 56 ff., 366 ff.	Gestorbene	30, 56 ff., 366
Bevölkerungsbewegung, natürliche	30, 56 ff., 366	Gestorbenenüberschuss	56 ff., 366
Bevölkerungsbewegung, räumliche	30, 64 ff., 367 ff.	Gesundheitswesen	230, 244 ff.
Bevölkerungsdichte	33, 50 f.	Gewerbeabmeldungen	92, 114 f.
Bevölkerungsstand	30 ff., 354 ff.	Gewerbeanmeldungen	92, 114 f.
Bibliotheken	302, 311 ff.	Gewerbebestand	92, 116 f.
Bildung	266 ff.		
Brandeinsätze	218 ff.		
Bruttoinlandsprodukt	92, 95		
Bruttolöhne und -gehälter	101 f.		

Grundsicherung	139, 259	Passagierverkehr	184, 191 f.
Güterumschlag	184 ff.	Personalbestand	326, 333 ff.
		Personenbeförderung	195 ff.
Handwerksbetriebe	119 f.	Personen, verunglückte	206 ff.
Hauptwohnung	30 ff.	Pflegedienste	264
Haushalte	30, 86 ff.	Pflegeversicherung	230, 264
Hochschulen	266, 286 ff.	Preisindex	144 f.
Hochschulpersonal	292 f.	Primäreinkommen	92, 98
		Pendler	92, 109 ff.
Immissionswerte	179	Realsteuer	326, 331
Insolvenzen	92, 123	Regenerative Energien	171, 175
Investitionen	126	Rehabilitationseinrichtungen	249
		Reiseverkehr	184, 209 ff.
Jahrmärkte	146	Religionszugehörigkeit	54
Jugend	230 ff.	Renten	230, 260 f.
Jugendhilfe	230, 239 ff.	Rettungsdienst	221
Jugendzentren	238		
		Schadstoffkonzentration	171, 179
Kaufwerte	163	Schiffsverkehr	184 ff.
Kindertagesstätten	230 ff.	Schulabgänger	266, 277, 281
Kleingartenbestand	302, 318	Schularten	266 ff.
Kraftfahrzeugbestand	186, 203 ff.	Schulden	326, 331 f.
Krankenhäuser	230, 245 ff.	Schulen	266 ff.
Krankheiten	244	Schüler	266 ff.
Kreuzschiffahrt	194	Schwerbehinderte	252
Kriminalität	218, 223 ff.	Schwimmhalle	322
Kultur	302 ff.	Seeverkehr	184 ff.
		Singlehaushalte	90
Landtagswahl	340, 345	Sitzverteilung	347
Lebendgeborene	56 ff., 366	Sozialhilfe	230, 256 ff.
Lebendgeborenenüberschuss	56 ff., 366	Sozialhilfeempfänger	230, 256 ff.
Lebensmittelüberwachung	254 f.	Sozialversicherungspflichtig beschäftigte Arbeitnehmer	92, 106 ff.
Lehrkräfte	272, 280	Sozialwesen	230, 256 ff.
Lichtsignalanlagen	171, 176	Spezialmärkte	146
Lohn- und Einkommenssteuer	326, 332	Spielplätze	317
Lufttemperatur	26 ff.	Spiel- und Sportanlagen	317
		Sport	302, 317, 319 ff.
Museen	302, 309 f.	Sportarten	320 f.
Musikschulen	294 f.	Sportbootanläufe	194
		Sporterfolge	322
Naturverhältnisse	18 ff.	Sportstätten	322
Nebenwohnung	55	Sportvereine	319 ff.
Nichtärztliches Personal	248	Staatsangehörigkeit	42, 69
Niederschlag	26 ff.	Stadtbereich	22 ff., 353 ff.
Nutzungsarten	23 ff.	Stadtbibliothek	311 ff.
		Stadtgebiet	18 ff.
Oberbürgermeisterwahl	340, 348	Stadtteil- und Begegnungszentren	238
Öffentliche Sicherheit	218 ff.	Straftaten	218, 223 ff.
Ordnungswidrigkeiten, allgemeine	223	Straßenbahn	195 ff.
		Straßenbeleuchtungsanlagen	171, 176
		Straßennetz	200
		Straßenverkehrsunfälle	184, 206 ff.

Stromabgabe	171, 174	Wahlen	340 ff.
Studenten	266, 286 ff.	Wanderungsbewegung	56, 64 ff., 367 ff.
		Wanderungssaldo	56, 64 ff., 367 ff.
		Wasserabgabe	173
Tagespflege	237	Weißer Flotte	199
Tatverdächtige	218, 223 ff.	Wirtschaft	92 ff.
Temperatur	26 ff.	Witterungsverhältnisse	18, 26 ff.
Todesursachen	30, 62 f.	Wochenmärkte	369
Tollwutuntersuchung	254	Wohnberechtigungsscheine	164
Totgeborene	57 f.	Wohndauer	55
Trinkwasserqualität	180	Wohnfläche	157 ff.
		Wohngebäude	156 ff.
		Wohngeld	150, 165 ff.
Umsatzsteuer	92, 121 ff.	Wohngeldempfänger	165 ff.
Umschüler	283, 285	Wohnräume	150, 153 ff.
Umwelt	171 ff.	Wohnungsvergabe	164
Umzüge	78 ff., 368 ff.	Wohnungen	150 ff.
Universität	286 ff.	Wohnungsabgang und -zugang	155
Universitätsbibliothek	314	Wohnungsbestand	150 ff.
Unternehmensstatistik	118	Wohnungsgröße	150, 154 ff.
		Wohnungsneubau	155 ff.
Verarbeitendes Gewerbe	124 ff.		
Verkehr	184 ff.	Zahnärzte	247, 250 f.
Verkehrsanbindung	21	Zoologischer Garten	302, 315 f.
Verkehrseinnahmen	198	Zuzüge	64 ff., 367 ff.
Verkehrsordnungswidrigkeiten	222		
Versorgung	171 ff.		
Verwaltung, öffentliche	326, 333 ff.		
Verwaltungsarchiv	314		
Volkstfeste	146		
Volkshochschule	295 ff.		
Volkstheater	302 ff.		
Vorsorgeeinrichtungen	249		