

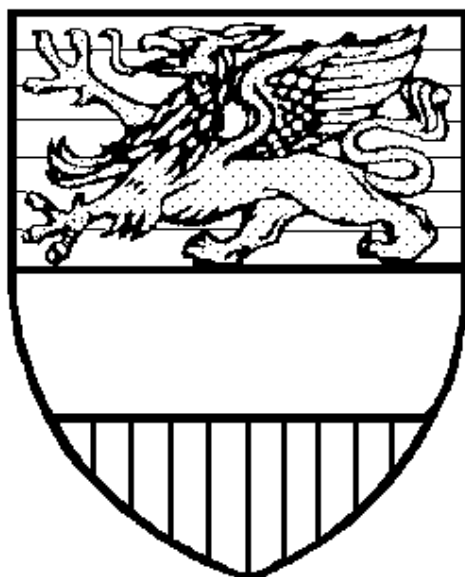

Statistisches Jahrbuch 2016

**Statistisches Jahrbuch
HANSESTADT ROSTOCK
2016**



**Hansestadt Rostock
Der Oberbürgermeister
Hauptamt
Kommunale Statistikstelle**

Herausgeberin: Hansestadt Rostock
Der Oberbürgermeister
Presse- und Informationsstelle

Redaktion: Hauptamt
Kommunale Statistikstelle

Redaktionsschluss: November 2016

Titelfoto: Fotoagentur nordlicht

Vervielfältigung, photomechanische und elektronische Speicherung und Wiedergabe, auch auszugsweise, nur mit schriftlicher Genehmigung des Herausgebers gestattet.

Zu beziehen durch: Hansestadt Rostock
Der Oberbürgermeister
Hauptamt
Kommunale Statistikstelle
18050 Rostock

Sitz: Neuer Markt 1 / Rathaus-Anbau
Zi. 5.14
18055 Rostock

Telefon: 0381 381-1190
Telefax: 0381 381-1910
E-Mail: statistik@rostock.de

Preis: Druckausgabe: 18,00 EUR
bei Postzustellung zuzüglich Portokosten

Inhaltsverzeichnis

	<u>Seite</u>
Erläuterungen	4
0 Hansestadt Rostock und ihre Geschichte	5
1 Stadtgebiet und Naturverhältnisse	15
2 Bevölkerung	27
3 Wirtschaft und Arbeitsmarkt	89
4 Bautätigkeit und Wohnungen	151
5 Versorgung, Entsorgung und Umwelt	171
6 Verkehr und Reiseverkehr	185
7 Öffentliche Sicherheit	219
8 Jugend, Gesundheits- und Sozialwesen	231
9 Bildung	271
10 Kultur und Sport	307
11 Öffentliche Finanzen und Verwaltung	331
12 Wahlen	347
Anhang	357
Stichwortverzeichnis	385

ERLÄUTERUNGEN

Soweit nicht besonders hervorgehoben, beziehen sich die Angaben auf den jeweiligen Gebietsstand der Hansestadt Rostock. Zur Veröffentlichung gelangen Daten der amtlichen Statistik des Statistischen Amtes Mecklenburg-Vorpommern, Daten aus Beständen und Fortschreibungen der Kommunalen Statistikstelle der Hansestadt Rostock sowie Angaben weiterer städtischer Dienststellen und nichtstädtischer Institutionen.

Stadtbereich: Begriff des kleinräumigen Bezuges für statistische Aussagen

Stadtbereich stimmt in der überwiegenden Mehrheit mit den Ortsteilen überein. Folgende Stadtbereiche sind Zusammenfassungen von Ortsteilen:

<u>Stadtbereich</u>	<u>Ortsteile</u>
Warnemünde Rostock-Heide	Seebad Warnemünde, Seebad Diedrichshagen Seebad Hohe Düne, Seebad Markgrafenheide, Hinrichshagen, Torfbrücke, Wiethagen
Rostock-Ost	Krummendorf, Hinrichsdorf, Nienhagen, Peez, Stuthof, Jürgeshof

Zeichenerklärung

-	= nichts vorhanden
.	= Zahlenangabe nicht möglich
0	= mehr als nichts, aber weniger als die Hälfte der kleinsten Einheit
x	= Tabellenwert gesperrt, weil Aussage nicht sinnvoll
p	= vorläufige Zahl
davon	= vollständige Aufgliederung einer Summe
darunter	= teilweise Ausgliederung einer Summe
und zwar	= teilweise Ausgliederung einer Summe nach verschiedenen nicht summierbaren Merkmalen

Auf- und Abrundungen: Im Allgemeinen ist ohne Rücksicht auf die Endsumme auf- bzw. abgerundet worden. Deshalb können sich bei der Summierung von Einzelangaben geringfügige Abweichungen zur Endsumme ergeben.

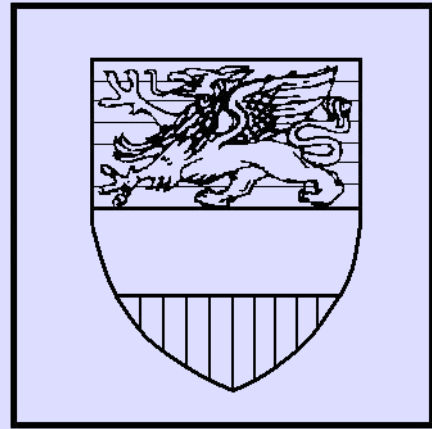

0

***Hansestadt Rostock
und ihre Geschichte***

Vorbemerkungen

Der geschichtliche Abriss stellt in ausgewählten Ereignissen die Entwicklung der Hansestadt Rostock zur größten und wirtschaftlich bedeutenden Stadt in Mecklenburg-Vorpommern dar.

In der Chronik werden aktuelle Ereignisse des Jahres 2015 aufgezeigt.

Geschichte im Überblick
Chronik 2015

Seite

9
12

Geschichte im Überblick

Quelle: Hansestadt Rostock, Archiv

- 1160** Der wendische Ort Roztoc wird durch den Geschichtsschreiber Saxo Grammaticus erstmals erwähnt. Es ist die Zeit der Unterwerfung der wendischen Stämme in Mecklenburg und Pommern durch den Herzog Heinrich den Löwen und den dänischen König Waldemar I. Der wendische Ort wird eingäschert und die Götzenbilder werden verbrannt. Der slawische Name Rostock = Verbreiterung des Wassers bezieht sich auf das Auseinanderfließen der Warnow zum Breiting.
- 1218** Fürst Heinrich Borwin I. bestätigt der Stadt Rostock den Gebrauch des lübischen Stadtrechtes. Hiermit war zunächst nur die Altstadt um St. Petri gemeint, relativ schnell entstehen zwei weitere Teilstädte, die Mittelstadt um St. Marien und die Neustadt um St. Jakobi.
- 1252** Die Stadt kauft von Fürst Borwin III. die Rostocker Heide.
- 1257** Ratsherren aus Lübeck, Rostock, Wismar treffen sich erstmals zu Verhandlungen. Hieraus entwickelte sich unter Einbeziehung von Stralsund und Greifswald das wendische Quartier der Hanse. Das Geschick der Stadt, die Entwicklung von Handel und Gewerbe, Kunst und Kultur waren untrennbar mit diesem Städtebund verknüpft.
- 1265** Die drei Teilstädte vereinigen sich zu einer Gesamtstadt. Fortan besteht ein gemeinsamer Rat und ein gemeinsames Gericht.
- 1283** Die Städte Lübeck, Wismar, Rostock, Stralsund, Greifswald, Stettin, Demmin, Anklam und mehrere Fürsten schließen das Rostocker Landfriedensbündnis.
- 1310 - 1314** Im Ringen um die Unabhängigkeit Rostocks von feudalen Stadtherren kommt es zu schweren Auseinandersetzungen mit dem dänischen König Erich Menved und Heinrich II. von Mecklenburg. Die Stadt wird von einem Aufstand der nichtpatrizischen Kaufleute und Handwerker erschüttert.
- 1323** Die Stadt kauft vom mecklenburgischen Fürsten das Fischerdorf Warnemünde mit dem gesamten westlichen Warnowufer. Damit ist der freie Zugang zur Ostsee gesichert.
- 1325** Die Stadt erwirbt vom Fürsten Heinrich die Münzgerechtigkeit.
- 1358** Erwerb der vollen Gerichtsbarkeit. Trotz einer weit gehenden Selbständigkeit bleibt Rostock eingebunden in das mecklenburgische Herzogtum, ein immer wieder zu Reibereien führender Umstand.
- 14. und 15. Jahrhundert** sind eine Blütezeit für die Stadt. Hier leben ca. 11 000 Menschen, allerdings besitzt nur ein Drittel das Bürgerrecht. Handel und Gewerbe bilden die Grundlage der Wirtschaft. Handelsbeziehungen bestehen zu vielen Orten in Nord- und Westeuropa. Die Handwerker sind in Ämtern organisiert und werden streng vom Rat bevormundet.
- 1370** Nach schweren Auseinandersetzungen schließt die Hanse in Stralsund Frieden mit dem dänischen König Waldemar IV. Der Städtebund befindet sich auf der Höhe seiner Macht.
- 1419** Papst Martin V. bewilligt die Einrichtung einer Universität in Rostock, zunächst allerdings noch ohne theologische Fakultät. Die Universität ist die älteste Nordeuropas. Hier studieren die Söhne einflussreicher Familien aus den Hansestädten.
- 1476** Bei den Brüdern vom gemeinsamen Leben erscheint der erste Druck. Sie begründen damit die Buchdruckkunst in Rostock, das sich zu einem Zentrum dieses Handwerkes entwickelt.
- 1487 - 1491** In der Domfehde entladen sich die Konflikte der Zeit in heftigen Auseinandersetzungen. Herzog Magnus II. beschneidet durch die Umwandlung der Jakobikirche in ein Domstift die Freiheiten der Stadt. Dagegen wehrt die Stadt sich vergeblich. Gleichzeitig fordern die Handwerksämter von den Patriziern eine Beteiligung am Stadtrecht.
- 1523** Magister Joachim Slüter wird Kaplan von St. Petri. Mit ihm beginnt die Reformation sich gegen starke Widerstände durchzusetzen, weiter geführt wenig später durch den berühmten, in städtischen Diensten stehenden Juristen Johann Oldendorp.
- 1531** Der Rat stimmt einer Neuordnung der religiösen Angelegenheiten im lutherischen Sinne zu. In der Folgezeit verschwinden die Klöster oder werden umgewandelt, der katholische Ritus wird abgeschafft. Es kommt wieder zu Auseinandersetzungen in der Stadt.
- 1573** Nach kriegerischen Auseinandersetzungen muss die Stadt im Erbvertrag die Hoheit der mecklenburgischen Herzöge anerkennen. Rostock büßte eine Reihe von Privilegien ein.



Stadtsiegel aus dem Jahre 1257

- 1584** Der Rat muss der Bildung einer Vertretungskörperschaft der Bürger zustimmen. Es wird das Hundertmännerkollegium, bestehend aus 30 Kaufleuten, 30 Bauern und 40 Handwerkern, gebildet.
- 1628** Rostock wird von den Truppen Wallensteins im Dreißigjährigen Krieg besetzt. Später folgen schwedische Truppen. Die Stadt hat hohe Kontributionen zu bezahlen. Der Handel wird zerrüttet, die Finanzkraft der Stadt ist erschöpft.
- 1669** Auflösung der machtlos gewordenen Hanse.
- 1677** Ein großer Stadtbrand legt große Teile der Stadt in Schutt und Asche. Die einstige Kraft und Stärke Rostocks ist gebrochen. In Rostock leben noch ca. 5 000 Menschen.



Der große Stadtbrand von Rostock aus Sicht von Zeitgenossen.

- 17. und 18. Jahrhundert** Die Kriege in dieser Zeit treffen die Stadt hart. Plünderungen durch dänische, schwedische und preußische Truppen und hohe Kriegskontributionen stehen auf der Tagesordnung.
- 1715** Rostock muß sich gegen absolutistische Herrschaftsansprüche Herzog Karl Leopolds zur Wehr setzen. Rat und Hundertmännerkollegium werden fest gesetzt, das städtische Eigentum beschlagnahmt. Nur kaiserliche Truppen können die Gefahr bannen.
- 1760** Streitigkeiten über einen pietistischen Professor führen zu einer fast dreißijährigen Spaltung der ohnehin fast bedeutungslos gewordenen Universität. Das herzogliche Professorenkollegium geht nach Bützow.
- 1788** Ein erneuerter Erbvertrag mit dem mecklenburgischen Herzog erkennt dessen Gewalt an.
- 1800** "Butterrevolution" der Tagelöhner, kleinen Handwerker und Armen gegen Lebensmittelspekulationen. Die Rostocker Wirtschaft erlebt in erster Linie durch Lebensmittelexporte einen gewissen Aufschwung, die Folge war allerdings Knappheit an Nahrungsmitteln.
- 1806** Die napoleonische Kontinentalsperre riegelt den Rostocker Hafen ab, der Handel kommt zum Erliegen. Französische Soldaten bleiben mit Unterbrechungen bis 1812 in der Stadt.
- 1848** Die bürgerlichen Erhebungen in Deutschland wirken sich auch auf Rostock aus, allerdings ohne Erfolg. Ein Reformverein und eine Bürgergarde werden gebildet. In der Reaktionszeit kommt es zu einem Hochverratsprozeß gegen 15 Demokraten.
- 1850** Einweihung der Eisenbahnverbindung Kleinen-Bützow-Rostock.
- 1851** Auf der Werft von Tischbein und Zeltz wird der erste seegehende eiserne Schraubendampfer Deutschlands gebaut. Im Zuge der Industrialisierung in der zweiten Hälfte des 19. Jahrhunderts erlebt Rostock einen wirtschaftlichen Aufschwung. Die Stadt verfügt mit 378 Schiffen über die größte städtische Handelsflotte im Ostseeraum. In ihr leben ca. 30 000 Einwohner.
- 1868** Nach der Bildung des Norddeutschen Reiches dürfen sich wieder Juden in der Stadt niederlassen. Eine jüdische Gemeinde entsteht.
- 1887** Reform der Stadtverfassung. Die nach Dreiklassenwahlrecht gewählte "Repräsentierende Bürgerschaft" löst das Hundertmännerkollegium ab.
- 1890** Aktiengesellschaft "Neptun- Schiffs- und Maschinenfabrik" gebildet. Sie entwickelt sich zum wichtigsten Industriezweig.
- 1918** Die Novemberrevolution erfaßt auch Rostock. Ein Arbeiter- und Soldatenrat konstituiert sich. Durch allgemeine, gleiche, direkte und freie Wahlen wird die verfassungsgebende Bürgervertretung gewählt.
- 1919** Eine demokratische Stadtverfassung tritt in Kraft.
- 1933** Mit Machtantritt der Nationalsozialisten werden die übrigen politischen Parteien und die Gewerkschaften aufgelöst. Im Zuge der Gleichschaltung wird die bürgerliche Stadtregierung mit Nazis besetzt, anstelle der Stadtverordnetenversammlung treten 30 Ratsherren. Boykott jüdischer Geschäfte. Juden werden aus ihren Stellungen gedrängt und diskriminiert. Auf dem Vögenteichplatz werden Bücher verbrannt.

- 1935** Die Ernst-Heinkel-Flugzeugwerke werden von Warnemünde-Hohe Düne nach Marienehe verlegt. Der Betrieb entwickelt sich mit der Rüstungsproduktion zum größten Industriebetrieb Mecklenburgs. Rostock wird Großstadt, die Bevölkerungszahl übersteigt 100 000.
- 1938** In der Reichspogromnacht brennt auch in Rostock die Synagoge. Eine Welle des Terrors setzt ein.
- 1942** Die folgenreichsten Bombenangriffe auf die Stadt bringen unermessliches Leid und schwere Zerstörungen.
- 1945** Die Rote Armee setzt der Naziherrschaft in Rostock ein Ende. Ein Ordnungskomitee wird gebildet, der Grundstock der neuen Stadtverwaltung.
- 1946** Die ersten Kommunalwahlen nach dem Krieg finden statt. Zunächst noch vorhandene demokratische Tendenzen verschwinden zunehmend. Durch die Enteignung der Nazi- und Kriegsverbrecher ändert sich die Wirtschaftsstruktur der Stadt entscheidend.
- 1949** Mit der Gründung der DDR werden alle Verwaltungsfunktionen der sowjetischen Kommandantur auf den Rat der Stadt übertragen.
- 1952** Auflösung der Länder und Bildung der Bezirke. Rostock wird Bezirkshauptstadt. Der "planmäßige Aufbau der Grundlagen des Sozialismus" lässt die Stadt zu einem Zentrum der Seeverkehrs- und Hafengewirtschaft werden.
- 1960** Einweihung des Überseehafens.
- 1987** Rostock hat 250 000 Einwohner.
- 1989** Die angestauten gesellschaftlichen Probleme der DDR bringen auch die Einwohner Rostocks zu Demonstrationen für Demokratie und Selbstbestimmung auf die Straße.
- 1990** Nach den Kommunalwahlen zieht eine frei gewählte, demokratisch legitimierte Stadtregierung in das Rathaus. Rostock nennt sich wieder Hansestadt.
- 1994** Eine historische Stunde für alle Rostocker - St. Petri wurde nach 52 Jahren mit einer neuen Turmspitze gekrönt.
- 2003** Rostock ist Gastgeber der Internationalen Gartenbauausstellung (IGA). Der Warnowtunnel wird am 12. September offiziell eröffnet.
- 2007** Rostock ist Hauptschauplatz der Demonstrationen der G8-Gipfel-Gegner.
- 2008** Rostock hat wieder über 200.000 Einwohner.

Chronik 2015

Quelle: Hansestadt Rostock, Archiv

- 01. Januar** Die Open-Air-Neujahrsparty im Ostseebad Warnemünde findet auch unter seinem neuen Namen "Turmleuchten" großen Zuspruch.
- 14. Januar** Steffen Bockhahn wird zum Senator berufen und tritt seinen Dienst im Ressort Jugend, Soziales, Gesundheit, Schule und Sport an.
- 25. Januar** Der Rostocker Amateurfilmchronist Rolf Spieker (geb.1934) stirbt in seiner Heimatstadt.
- 30. Januar** Grundsteinlegung am Dierkower Kurt-Schumacher-Ring 160. Dort wird auf 1 400 Quadratmetern ein Bürgerzentrum mit einem Saal für 150 Gäste entstehen.
- 03. Februar** Der emeritierte verdienstvolle Rostocker Pfarrer Ulrich Nath (geb. 1932) stirbt. Er war u.a. von 1974 bis 1991 Pastor an St. Marien.
- 08. Februar** Dr. Robert Rosentreter (geb. 1931), einst Journalist im Stab der Volksmarine der DDR, Mitorganisator der HanseSail, 1991 bis 1995 Pressesprecher des FC Hansa Rostock, Marinejournalist, Aktivist bei der Societät Rostock maritim stirbt.
- 10. Februar** Der Hauptausschuss der Bürgerschaft stimmt mehrheitlich für die Auflösung der IGA GmbH.
- 25. Februar** Die Bürgerschaft stimmt für die Reduzierung der Sparten am Rostocker Volkstheater von 4 auf 2. Tanz- und Musiktheatervorstellungen sollen fortan nur noch in Kooperation mit anderen Häusern angeboten werden.
- 07. März** Der Bildhauer Reinhard Dietrich (geb. 1932) stirbt. In Rostock bleibt Dietrich gemeinsam mit Jo Jastram als Schöpfer des Brunnens der Lebensfreude auf dem Universitätsplatz unvergessen. Populär wurde er u.a. auch durch seine Plastiken "Die sieben Schwestern" (am Kröpeliner-Tor-Center) oder "Möwenflug" (nahe des Hotels "Neptun" in Warnemünde).
- 10. März** Hans Knauer alias Kuddeldaddeldu (geb.1932) verstirbt. Die beliebte Kunstfigur ist eine Schöpfung des Ostseestudios Rostock des DDR-Fernsehens gewesen. Knauer hat sie für die populäre Unterhaltungssendung "Klock acht achtern Strom" verkörpert und ist bei einem Millionenpublikum damit unvergessen geblieben.
- 15. März** "Rostock kreativ" bricht den Besucherrekord: Rund 12 500 Kunstinteressierte sahen die siebente Auflage der populären Laienausstellung am Schwanenteich.
- 27. März** Vor rund 27 000 begeisterten Fußballfans findet das an der Jahreswende 2014/2015 verabredete Benefiz-Spiel von Prominenten aus Sport und Show Bizz in der DKB-Arena statt. Paule (Ex-Fußballer Stefan Beinlich) & Friends trennten sich von Materia (Rapper Marten Laciny) & Friends 6:6 unentschieden. Die Einnahmen des Spiels fließen in den Etat des FC Hansa Rostock, der sie unbedingt für den Erwerb der Spiellizenz für die Saison 2015/2016 benötigt.
- 27. März** Nachdem Hamburg zum deutschen Bewerber um die Ausrichtung der olympischen Sommerspiele 2024 gekürt worden ist, bringt die Hansestadt Rostock ihr Ostseebad Warnemünde als potentiellen Partner und Ausrichter der olympischen Segelwettbewerbe in Stellung. Auf einer Promotion-Veranstaltung stellt OB Roland Methling ein entsprechendes Konzept, das Logo und das Motte "Segeln zum Greifen" vor.
- 27. März** Die Hansestadt Rostock und der Verein Deutsche Sprache (VDS) vergeben den Preis für gutes Deutsch 2015 an Peter Weise, Autor und Überlebender der "Wilhelm Gustloff"-Schiffskatastrophe 1945.
- 28. März** De Warneminner Utkiekers, der Folklore-Chor des Ostseebades, begeht mit einem Konzert in der Kunsthalle seinen 30. Geburtstag. Die Einnahmen der Veranstaltung gehen an die Kinderkrebstation der Universität Rostock.
- 31. März** Rostocks vier Monate alter Eisbärenjunge wird auf den Namen Fiete getauft.
- 08. April** Das Heimatmuseum Warnemünde eröffnet eine Horst-Köbber-Ausstellung.
- 13. April** Die Auswahlkommission des Deutschen Olympischen Sportbundes (DOSB) entscheidet, dass die Stadt Kiel als Ausrichter von Segelwettbewerben sich gemeinsam mit der Freien und Hansestadt Hamburg um die Ausrichtung der olympischen Sommerspiele 2024 bewerben soll.
- 24. April** Die RSAG verabschiedet ihre alten Tatrazüge T6.

- 24. April** Im Stadthafen wird das diesjährige "Fish" eröffnet. Das Filmfestival gibt es seit 2006. Über zwei Tage hinweg werden nun im Zelt des "Zirkus Fantasia" (Stadthafen), im Mau-Club, in der "Frieda 23" und im "LiWu" die Wettbewerbsfilme gezeigt. Der Sonderpreis "Medienkompetenz" der Staatskanzlei Mecklenburg-Vorpommern geht an die Rostocker Werkstattschule für ihr Projekt "Die Grenze".
- 28. April** Vor dem Haus Kröpeliner Straße 17 wird der 43. Stolperstein Rostocks eingeweiht. Er erinnert an den Rostocker Maler Bruno Gimpel (1886-1943), der während der Jahre der NS-Judenverfolgung freiwillig aus dem Leben schied.
- 01. - 03. Mai** Warnemünde feiert traditionell das "Stromerwachen".
- 06. Mai** Oberbürgermeister Roland Methling und Kultusminister Mathias Brodkorb unterzeichnen eine Zielvereinbarung zum Theaterneubau.
- 07. Mai** 12. Lange Nacht der Wissenschaften
- 08. Mai** Oberbürgermeister Roland Methling, Bürgerschaftspräsident Wolfgang Nitzsche und der Kulturattaché der russischen Botschaft Sergej Maguta gedenken gemeinsam mit Rostockern auf dem Ehrenfriedhof Puschkinplatz des Endes des Zweiten Weltkrieges vor 70 Jahren. Im Kulturhistorischen Museum eröffnet die Ausstellung "Kriegsende. Befreiung. Neubeginn", deren zentrales Objekt der Turm eines am 1. Mai 1945 auf der Mühlendammbücke zerstörten sowjetischen Panzers ist.
- 12. Mai** Die IHK Rostock überreicht an 64 Betriebe den Preis "Top-Ausbildungsbetrieb 2014".
- 12. Mai** Das Rostocker Unternehmen Smart Home Team belegt den 2. Platz beim Bundes-Start-Up-Wettbewerb des Bundeswirtschaftsministeriums.
- 14. - 17. Mai** In der Neptunschwimmhalle werden die 121. Deutschen Meisterschaften im Wasserspringen ausgetragen.
- 15. Mai** Ausstellungseröffnung in der Kunsthalle: Mit einer Retrospektive ehrt die Einrichtung den Rostocker Grafiker und Maler Feliks Büttner anlässlich seines 75. Geburtstages.
- 09. - 14. Juni** Rostock ist Austragungsort der Europameisterschaften im Wasserspringen.
- 26. Juni** Dr. Kaja Tael, Botschafterin Estlands, das 2015 Partnerland der HanseSail sein wird, ist auf Stippvisite in Rostock.
- 29. Juni** Die Kirov-Gruppe aus dem russischen St. Petersburg investiert im Fischereihafen. Für 15 Mio. Euro entsteht dort auf dem Gelände des ehemaligen Betonwerkes eine Produktionsstätte, in der ab Anfang 2016 Mitarbeiter Großwäzlager mit einem Durchmesser von bis zu 6,5 Metern herstellen werden.
- 04. Juli** Die 78. Warnemünder Woche wird mit dem 14. Niegen Ümgang eröffnet.
- 04. Juli** Die Rostockerin Claudia Kraemer wird im österreichischen Pörschach am Wörthersee Weltmeisterin im Facepainting.
- 10. Juli** Den Kulturpreis der Hansestadt Rostock 2015 erhält Franziska Pfaff, die Leiterin der privat geführten Weltmusikschule "Carl Orff".
- 18. Juli** Bei den Finswimming-Weltmeisterschaften im chinesischen Yantai gewinnt der 24jährige Max Lauschus vom TSC Rostock 1957 e.V. eine Gold- (4x200 Meter Staffel) und eine Silbermedaille (2.000 Meter Slids).
- 18./19. Juli** In Warnemünde kämpfen 300 Rettungsschwimmer aus ganz Deutschland um den 19. DLRG-Cup.
- 25. Juli** Vor dem neuen Austragungsort (AIDA Cruises Center) im Stadthafen findet die 14. Auflage des Warnowschwimmens statt.
- 25. Juli** Zum 75. Geburtstag des Leipziger Malers Arno Rink eröffnet in der Kunsthalle eine Werkschau mit ca. 100 Gemälden und Zeichnungen.
- 29. Juli** Beim Branchentreffen in Düsseldorf wird das Rostocker Unternehmen "Schuhhaus Höppner" als bester Schuhhändler Deutschlands 2015 mit dem "Schuhkurier Award" ausgezeichnet.
- 02. August** Der RFH Rostocker Fracht- und Fischereihafen feiert seinen 25. Geburtstag mit einem Rekordumschlagergebnis.
- 06. - 09. August** Mit 240 Schiffen aus 17 Nationen wird die 25. Auflage der HanseSail, des größten Volksfestes Mecklenburg-Vorpommers, gefeiert.

- 21. August** Das "Twinkelhus", das neue Stadtteil- und Begegnungszentrum in Toitenwinkels Olof-Palme-Straße wird seiner Bestimmung übergeben.
- 29. August** Die traditionellen Pyro-Games verzaubern den IGA-Park.
- September** Auch die Stadt Rostock und ihre Bürger leisten ihren Beitrag in der aktuellen "Flüchtlingskrise". Angesichts des anhaltenden Ansturms der Menschen ringt die Stadtverwaltung um neue Flüchtlingsunterkünfte, organisiert die medizinische Versorgung, beschafft Lebensmittel und Dinge des täglichen Bedarfs. Zahlreiche Rostocker Vereine und Vereinigungen sowie einzelne Bürger und Bürgerinitiativen sowie Studenten der hiesigen Universität haben sich im Bündnis "Rostock hilft" zusammengeschlossen. Gemeinsam heißen sie Neuankömmlinge willkommen und helfen aufopferungsvoll, wo sie gebraucht werden.
- 06. September** Das "Strandhotel Hübner" in Warnemünde und der Wursthersteller "Die Rostocker" werden in Dresden mit dem sogenannten "Mittelstands-Oskar" geehrt.
- 09. September** Spaniens Botschafter Pablo Garcia-Berdoy ist zu Gast in Rostock.
- 15. September** Mit einem Tag der offenen Tür feiert das Südstadtklinikum seinen 50. Geburtstag.
- 16. September** Innenminister Lorenz Caffier (CDU) weiht gemeinsam mit zahlreichen Gästen die neue Rostocker Polizeidienststelle in der Ulmenstraße ein.
- 18. September** Im Zoo-Ranking des renommierten englischen Zoo-Kenners Anthony Sheridan belegt die Rostocker Einrichtung in den Barnstorfer Anlagen 2015 in der Kategorie "Europäische Zoos mit 500 000 bis 1 Mio. Besucher pro Jahr" den ersten Platz.
- 26. September** Mit dem 2. "Stapellauf" startet das Volkstheater Rostock in die neue Spielzeit. Im Zentrum des siebeneinhalbstündigen Eröffnungsspektakels stehen die Aufführung von Strawinskys Ballett "Le Sacre du printemps" und Lessings Schauspiel "Nathan der Weise".
- 28. September** Der Rostocker Zoo ist um eine Tierattraktion reicher: Erstmals in der Geschichte der Einrichtung gibt es Zwergflusspferde zu bewundern.
- 30. September** Oberbürgermeister Roland Methling legt mit Architekt Henry Pudewill und Unternehmer Arndt Rolfs den Grundstein für den neuen Firmensitz der Centrogene (Firma für genetische Diagnostik) auf der Silohalbinsel.
- 07. Oktober** Bau- und Umweltsenator Holger Matthäus wird von der Bürgerschaft für eine zweite Amtszeit wiedergewählt.
- 09. Oktober** Im Lindenpark weihen Oberbürgermeister Roland Methling und der französische Marineattaché in Deutschland Bertrand Drescher die rekonstruierte Erinnerungsstätte für französische Kriegsgefangene des deutsch-französischen Krieges 1870/71 ein.
- 19. Oktober** Wang Jiangping, Vizegouverneur der chinesischen Provinz Guizhou, leitet eine 28köpfige Delegation von Kommunalpolitikern aus dem "Reich der Mitte", die sich in Rostock über die kommunale Selbstverwaltung informieren wollen.
- 28. Oktober** Christoph Kleemann (geb. 1944) verstirbt. Kleemann war Mitbegründer des Neuen Forums in Rostock, Mitglied des Runden Tisches der Stadt, zeitweise Stadtrat ohne Geschäftsbereich und amtierender Oberbürgermeister. Der verdienstvolle Kommunalpolitiker bekleidete von 1990 bis 1994 das Amt des Präsidenten der Rostocker Bürgerversammlung, von 1994 bis 1999 war er 2. Vizepräsident der Bürgerschaft.
- 26. November** Die Richard-Siegmann-Medaille geht 2015 an die Evangelische Stiftung Michaelshof.
- 02. Dezember** Die Tourist-Information Rostock erhält die "I" -Marke, das TÜV-Siegel der Branche. Der Einrichtung wird damit Spitzenqualität in Angebot und Beratung bescheinigt.
- 04. Dezember** Am Tag des Ehrenamtes verleiht die Hansestadt Rostock ihren Sozialpreis 2015 an Gudrun Buse vom örtlichen Sehbehindertenverein und an den Verein "Gemeinsam für Groß Klein".
- 04. Dezember** Die Warnemünderin Marita Bojarra (62) wird durch das Land Mecklenburg-Vorpommern mit der Ehrennadel ausgezeichnet. Man würdigt damit die in der Rolle als Warnemünder Original "Mariken" bekannt und populär gewordene Frau für ihr Engagement um die Erhaltung der niederdeutschen Sprache.

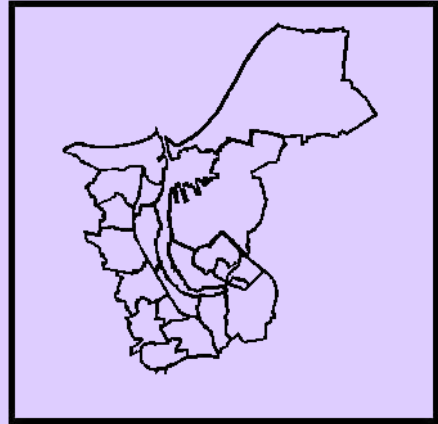

1

***Stadtgebiet und
Naturverhältnisse***

Vorbemerkungen

Im **Jahr 2015** erfolgte bei der Berechnung der **Flächen** eine Umstellung des Liegenschaftskatasters von dem Automatisierten Liegenschaftsbuch (ALB) und dem Automatisierten Liegenschaftskataster (ALK) auf das Amtliche Liegenschaftskataster – Informationssystem (ALKIS). Die Daten werden jetzt vom Landesamt für innere Verwaltung, Amt für Geoinformation, Vermessungs- und Katasterwesen bereit gestellt.

Die Flächen der Tatsächlichen Nutzung werden nun nicht mehr flurstücksbezogen als Zahlenwert geführt, sondern mittels geometrischer Verschneidung zwischen den Nutzungs- und Flurstücksflächen berechnet.

Die Systemumstellung führte zu einer völlig neuartigen Verschlüsselung der Nutzungsarten. Ein Vergleich mit den alten Daten ist damit nur eingeschränkt möglich.

Bei den Aussagen zu den **Witterungsverhältnissen** wurde in den Jahren 1901 bis 1980 zum Vergleich das langjährige Mittel der Jahre 1901/50 zu Grunde gelegt.

In den Jahren 1981 bis 1994 baut das langjährige Mittel auf die Jahre 1951 bis 1980 auf und ab 1995 liegen dem langjährigen Mittel die Jahre 1961 bis 1990 zu Grunde.

Standort der meteorologischen Station: Warnemünde 4 m über NN
54° 10,9´ Nördliche Breite
12° 4,9´ Östliche Länge

Tabellen		Seite
101	Geografische Angaben	19
102	Eingemeindungen	21
103	Entwicklung der Fläche nach Nutzungsarten 2014 bis 2015	21
104	Fläche nach Gemarkungen und Flurbezirken sowie deren Nutzungsarten 2015	23
105	Witterungsverhältnisse 1955 bis 2015	24
Karten und Abbildungen		
	Gliederung der Hansestadt Rostock nach 21 Stadtbereichen	20
	Gemarkungen und Flurbezirke der Hansestadt Rostock	22
	Monatsmittel der Lufttemperatur 1998 bis 2015	26
	Monatssumme der Niederschlagshöhe 1998 bis 2015	26

101 Geografische Angaben

Quelle: Hansestadt Rostock, Hauptamt, Kommunale Statistikstelle

Geografische Koordinaten	Stadtmitte	54° 05' 20'' Nördliche Breite 12° 08' 24'' Östliche Länge
Ortszeit	12:00:00 MEZ	11:48:34 h
Höhenlage	Stadtmittelpunkt	13 m über Normal-Null
Fläche		18 137 ha
Größte Ausdehnung	Nord-Süd Ost-West	21,6 km 19,4 km
Länge der Stadtgrenze (ohne Küstenlänge)		70,3 km
Küstenlänge (ohne Seekanal)		18,3 km
Seekanal		2,8 km
Länge der Warnow im Stadtgebiet		14,3 km
Uferlänge der Warnow im Stadtgebiet		56,5 km
Fläche der Warnow mit Breitling		1 202 ha
<u>Verkehrsanbindung:</u>		
Seehafen		<u>Fährverbindung</u> nach Gedser (Dänemark) nach Trelleborg (Schweden) nach Helsinki - Tallin (Finnland/Estland)
Autobahn		A 19 nach Berlin A 20 nach Lübeck A 20 nach Szczecin
Bundesstraßen		B 103, B 105, B 110
Flughafen		Rostock-Laage-Güstrow (15 Autominuten von Rostock)
Eisenbahnanschluss		u.a. nach Berlin, Leipzig, Hamburg, Schwerin

Gliederung der Hansestadt Rostock nach 21 Stadtbereichen

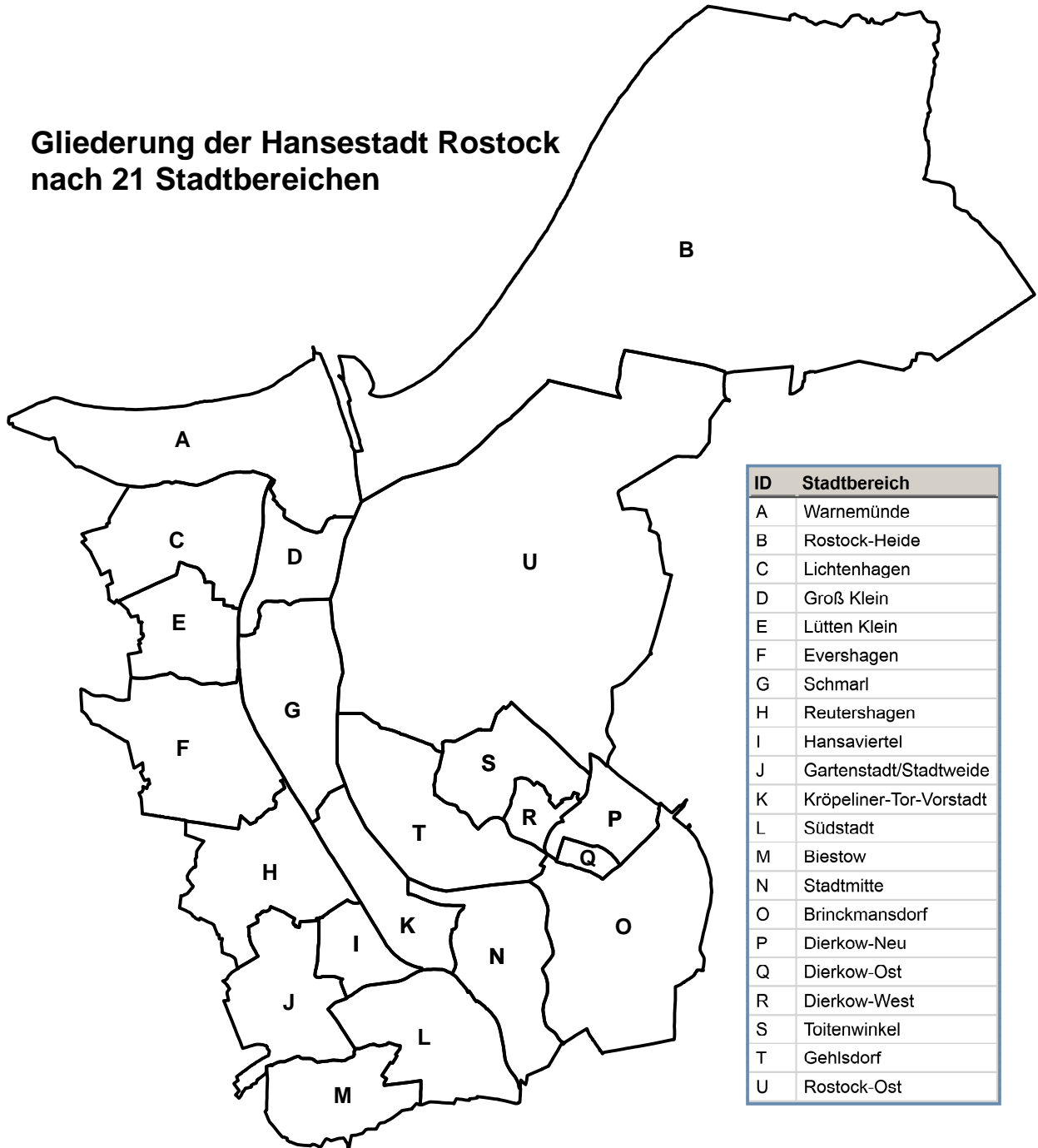

Quelle: Hansestadt Rostock, Hauptamt, Kommunale Statistikstelle

102 Eingemeindungen

Quelle: Hansestadt Rostock, Archiv

Ort	Zeitpunkt	Ort	Zeitpunkt
Dierkow	01.01.1913	Gehlsdorf	08.03.1934
Barnstorf	14.07.1919	Groß Klein	08.03.1934
Bartelsdorf	14.07.1919	Lütten Klein	08.03.1934
Bramow	14.07.1919	Marienehe	08.03.1934
Dalwitzhof	14.07.1919	Schmarl	08.03.1934
Damerow	14.07.1919	Schutow	08.03.1934
Kassebohm	14.07.1919	Biestow	01.07.1950
Riekdahl	14.07.1919	Evershagen	01.07.1950
Hinrichshagen	09.12.1924	Krummendorf	01.07.1950
Markgrafenheide	09.12.1924	Peez	01.07.1950
Meyers Hausstelle	09.12.1924	Petersdorf	01.07.1950
Schnaterman	09.12.1924	Stuthof	01.07.1950
Torfbrücke	09.12.1924	Toitenwinkel	01.07.1950
Waldhaus	09.12.1924	Hinrichsdorf	01.01.1960
Wiethagen	09.12.1924	Nienhagen	01.01.1960
Kloster zum Heiligen Kreuz	01.04.1930	Jürgeshof	10.09.1978
Diedrichshagen	08.03.1934		

103 Entwicklung der Fläche nach Nutzungsarten 2014 und 2015

Quelle: Landesamt für innere Verwaltung, Amt für Geoinformation, Vermessungs- und Katasterwesen

Nutzungsarten	2014	2015
	ha	
Fläche insgesamt	18 137	18 137
<u>davon:</u>		
Siedlung	5 632	5 635
<u>davon:</u>		
Wohnbaufläche	1 344	1 347
Industrie- und Gewerbefläche	1 630	1 631
Halde	5	5
Fläche gemischter Nutzung	170	169
Fläche besonderer funktionaler Prägung	572	574
Sport-, Freizeit- und Erholungsfläche	1 829	1 827
Friedhof	81	81
Verkehr	1 799	1 799
<u>davon:</u>		
Straßenverkehr	960	960
Weg	316	316
Platz	139	139
Bahnverkehr	331	331
Flugverkehr	2	2
Schiffsverkehr	52	52
Vegetation	9 210	9 206
<u>davon:</u>		
Landwirtschaft	3 480	3 477
Wald	4 634	4 634
Gehölz	299	298
Heide	2	2
Moor	15	15
Sumpf	252	252
Unland/Vegetationslose Fläche	528	527
Gewässer	1 497	1 497
<u>davon:</u>		
Fließgewässer	1 191	1 191
Hafenbecken	168	168
Stehendes Gewässer	134	134
Meer	4	4

Gemarkungen und Flurbezirke der Hansestadt Rostock

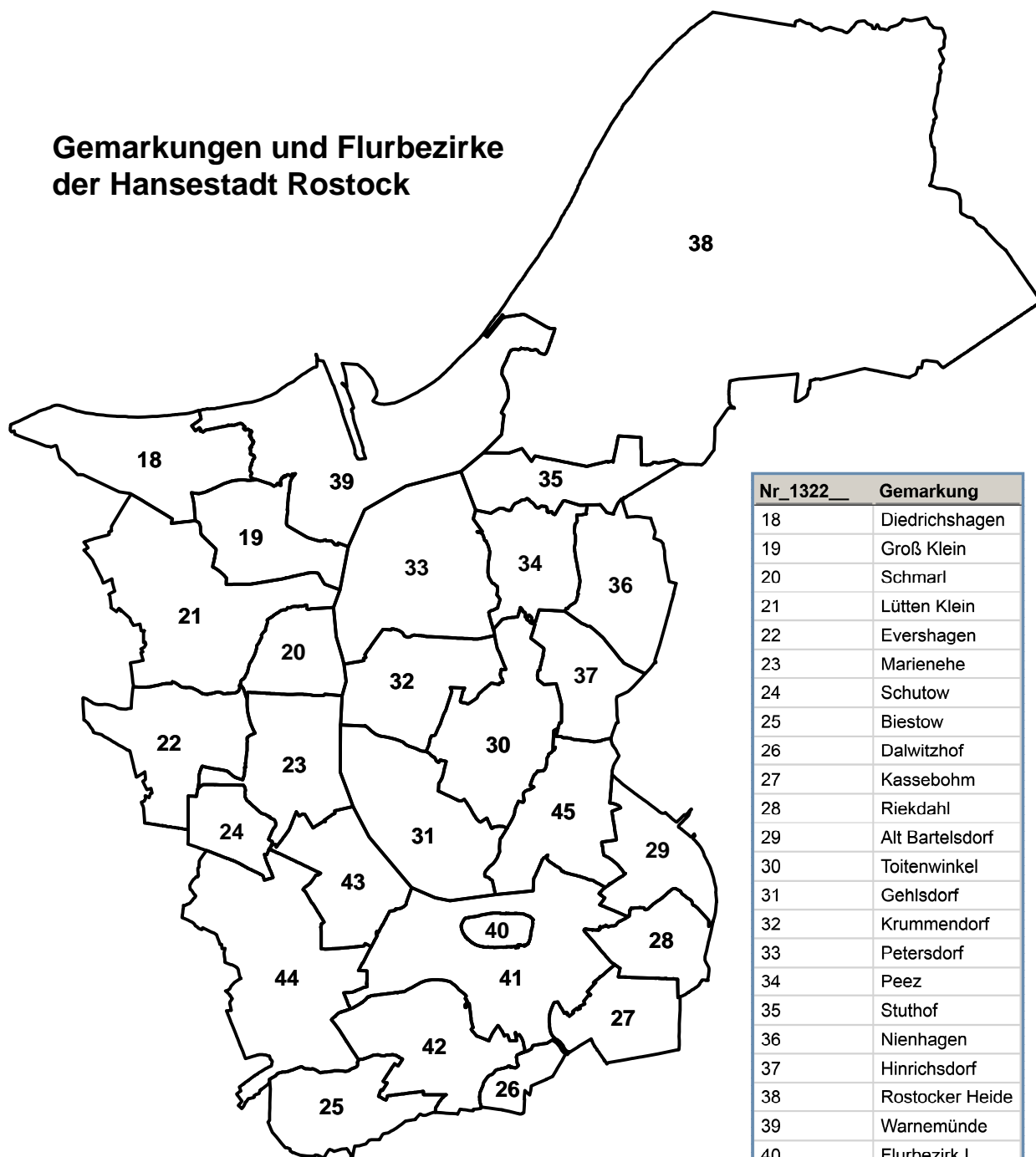

Nr_1322__	Gemarkung
18	Diedrichshagen
19	Groß Klein
20	Schmarl
21	Lütten Klein
22	Evershagen
23	Marienehe
24	Schutow
25	Biestow
26	Dalwitzhof
27	Kassebohm
28	Riekdahl
29	Alt Bartelsdorf
30	Toitenwinkel
31	Gehlsdorf
32	Krummendorf
33	Petersdorf
34	Peez
35	Stuthof
36	Nienhagen
37	Hinrichsdorf
38	Rostocker Heide
39	Warnemünde
40	Flurbezirk I
41	Flurbezirk II
42	Flurbezirk III
43	Flurbezirk IV
44	Flurbezirk V
45	Flurbezirk VI

Quelle: Hansestadt Rostock, Kataster-, Vermessungs- und Liegenschaftsamt

104 Fläche nach Gemarkungen und Flurbezirken sowie deren Nutzungsarten 2015

Quelle: Landesamt für innere Verwaltung, Amt für Geoinformation, Vermessungs- und Katasterwesen

Gemarkung	Fläche insgesamt	davon										
		Siedlung	darunter			Verkehr	Straßenverkehr	Vegetation	darunter		Gewässer	Fließgewässer
			Wohnbaufläche	Industrie- und Gewerbefläche	Sport-, Freizeit- und Erholungsfläche				Landwirtschaft	Wald		
ha												
18 Diedrichshagen	551	109	42	9	51	26	14	408	312	47	8	6
19 Groß-Klein	372	190	72	9	86	77	53	80	52	-	24	24
20 Schmarl	255	135	24	22	81	42	33	18	1	-	60	58
21 Lütten Klein	835	415	126	57	177	130	93	265	217	-	25	24
22 Evershagen	489	172	53	11	88	50	29	258	222	10	9	4
23 Marienehe	447	249	21	153	54	65	33	41	3	0	93	87
24 Schutow	194	116	24	33	55	35	24	31	18	0	11	1
25 Biestow	384	83	38	9	28	17	15	279	262	-	5	1
26 Dalwitzhof	111	19	3	2	14	11	1	81	63	2	1	1
27 Kassebohm	301	193	82	12	97	31	22	73	23	24	3	1
28 Riekdahl	273	108	44	16	45	30	16	130	117	2	5	4
29 Alt Bartelsdorf	331	100	27	32	38	73	43	154	87	14	4	3
30 Toitenwinkel	557	130	35	37	42	92	37	320	171	74	15	4
31 Gehlsdorf	589	225	69	37	77	30	23	188	135	21	145	143
32 Krummendorf	446	62	11	31	17	67	34	269	200	17	48	43
33 Petersdorf	758	388	-	383	5	60	5	21	16	0	288	220
34 Peez	342	125	1	122	0	25	4	168	93	15	23	14
35 Stuthof	326	15	3	0	9	8	7	247	219	27	56	56
36 Nienhagen	432	83	25	47	10	25	16	319	283	20	6	2
37 Hinrichsdorf	303	171	7	141	20	26	23	104	94	0	1	0
38 Rostocker Heide	5477	135	18	9	70	227	29	5043	607	4263	72	47
39 Warnemünde	1142	486	65	141	84	89	54	183	47	6	384	268
40 Flurbezirk I	74	48	15	8	5	26	18	-	-	-	-	-
41 Flurbezirk II	908	478	146	132	81	198	104	126	48	13	106	89
42 Flurbezirk III	499	387	91	31	196	69	42	39	28	2	3	2
43 Flurbezirk IV	381	228	70	88	33	77	51	5	-	1	71	70
44 Flurbezirk V	887	555	126	23	302	95	74	229	137	76	8	2
45 Flurbezirk VI	473	229	108	35	66	98	62	126	20	-	20	17
Insgesamt	18137	5635	1347	1631	1827	1799	960	9206	3477	4634	1497	1191

105 Witterungsverhältnisse 1955 bis 2015

Quelle: Deutscher Wetterdienst Hamburg

Jahr	Temperatur				Niederschlag	
	mittlere Jahres- temperatur	Abweichung vom langjäh- rigen Mittel	absolutes Maximum	absolutes Minimum	Jahressumme	Verhältnis zum langjäh- rigen Mittel
	°C				mm	in %
1955	7,9	- 0,6	+ 29,0	- 11,3	581	103
1956	7,2	- 1,3	+ 28,4	- 18,4	569	101
1958	8,2	- 0,3	+ 27,9	- 10,8	593	105
1960	8,3	- 0,2	+ 29,0	- 13,6	884	157
1962	7,6	- 0,9	+ 28,6	- 9,8	634	113
1964	8,2	- 0,3	+ 33,5	- 10,6	479	85
1966	8,3	- 0,2	+ 31,7	- 12,4	733	130
1968	8,5	-	+ 32,6	- 11,2	642	114
1970	7,5	- 1,0	+ 30,2	- 14,6	648	115
1971	8,7	+ 0,2	+ 31,9	- 13,4	433	77
1972	8,2	- 0,3	+ 30,3	- 14,6	584	104
1973	8,8	+ 0,3	+ 32,3	- 8,6	518	92
1974	9,0	+ 0,5	+ 33,5	- 3,2	577	102
1975	9,3	+ 0,8	+ 32,2	- 5,6	501	89
1976	8,3	- 0,2	+ 29,4	- 12,0	426	76
1977	8,6	+ 0,1	+ 29,1	- 7,5	592	105
1978	8,0	- 0,5	+ 30,3	- 15,1	629	112
1979	7,5	- 1,0	+ 32,2	- 17,8	570	101
1980	7,6	- 0,9	+ 29,9	- 12,2	634	113
1980	7,6	- 0,9	+ 29,9	- 12,2	634	113
1981	8,4	+ 0,1	+ 30,3	- 13,2	706	119
1982	8,8	+ 0,5	+ 32,3	- 12,0	444	75
1983	9,3	+ 1,0	+ 32,6	- 9,2	644	109
1984	8,2	- 0,1	+ 30,5	- 7,9	622	105
1985	7,4	- 0,9	+ 30,6	- 17,0	578	97
1986	8,1	- 0,2	+ 32,0	- 15,1	635	107
1987	7,6	- 0,7	+ 29,1	- 15,7	667	113
1988	9,3	+ 1,0	+ 28,0	- 6,3	645	109
1989	10,0	+ 1,7	+ 33,0	- 5,4	464	78
1990	10,1	+ 1,8	+ 33,7	- 3,2	657	113
1991	9,0	+ 0,7	+ 32,2	- 11,1	522	88
1992	9,9	+ 1,6	+ 36,9	- 8,0	528	89
1993	8,7	+ 0,4	+ 28,8	- 11,9	736	124
1994	9,7	+ 1,4	+ 35,3	- 10,2	728	123
1995	9,3	+ 0,9	+ 31,6	- 14,3	629	107
1996	7,5	- 0,9	+ 33,3	- 14,9	429	73
1997	9,4	+ 1,0	+ 32,2	- 14,4	524	89
1998	9,3	+ 0,9	+ 32,5	- 11,6	776	132
1999	10,1	+ 1,7	+ 33,2	- 6,3	613	104
2000	10,2	+ 1,8	+ 32,6	- 6,0	618	105
2001	9,4	+ 1,0	+ 33,2	- 7,1	751	128
2002	9,9	+ 1,4	+ 32,3	- 9,8	775	132
2003	9,7	+ 1,2	+ 32,4	- 10,9	477	81
2004	9,5	+ 1,1	+ 29,3	- 8,3	573	97
2005	9,7	+ 1,3	+ 32,8	- 7,2	562	95
2006	10,2	+ 1,8	+ 32,4	- 13,3	682	116
2007	10,4	+ 2,0	+ 29,7	- 5,7	789	134
2008	10,2	+ 1,8	+ 33,5	- 6,4	472	80
2009	9,5	+ 1,1	+ 32,0	- 13,2	540	92
2010	8,1	- 0,3	+ 34,4	- 14,3	707	120
2011	9,7	+ 1,3	+ 30,5	- 9,3	955	162
2012	9,2	+ 0,8	+ 30,1	- 16,0	491	83
2013	9,4	+ 1,0	+ 33,6	- 8,6	611	104
2014	10,7	+ 2,3	+ 29,9	- 14,3	554	94
2015	10,3	+ 1,9	+ 33,3	- 7,0	613	104

Fortsetzung der Tabelle 105

Jahr	Sonnenscheindauer Jahressumme	Tage mit		
		Niederschlag ≥0,1mm	Gewitter	Frost Min < 0 °C
	Stunden	Anzahl		
1955	1 819	170	18	91
1956	1 782	182	23	86
1958	1 641	208	24	84
1960	1 736	207	17	62
1962	1 580	191	14	76
1964	1 758	163	22	86
1966	1 615	206	20	75
1968	1 782	185	32	69
1970	1 697	197	16	97
1971	1 669	169	27	53
1972	1 628	161	18	58
1973	1 844	180	23	45
1974	1 673	179	14	30
1975	1 951	153	15	38
1976	1 843	152	13	81
1977	1 494	174	14	50
1978	1 551	197	22	66
1979	1 560	190	20	85
1980	1 612	193	20	96
1981	1 593	201	21	64
1982	1 897	162	13	58
1983	1 617	183	21	49
1984	1 529	182	20	70
1985	1 563	208	22	90
1986	1 669	194	19	72
1987	1 529	187	20	92
1988	1 592	198	20	43
1989	1 917	155	15	39
1990	1 767	177	18	24
1991	1 786	152	14	49
1992	1 877	158	12	29
1993	1 607	181	26	58
1994	1 791	174	18	33
1995	1 877	155	16	59
1996	1 681	136	14	111
1997	1 894	133	10	58
1998	1 457	198	18	40
1999	1 869	172	16	40
2000	1 621	191	14	21
2001	1 655	185	29	55
2002	1 675	171	25	59
2003	2 031	142	16	63
2004	1 743	176	21	52
2005	1 964	168	21	60
2006	1 891	179	31	65
2007	1 708	186	16	19
2008	1 879	180	11	20
2009	1 899	182	19	58
2010	1 678	192	16	99
2011	1 826	163	26	54
2012	1 724	193	16	50
2013	1 858	176	16	66
2014	1 918	174	19	31
2015	1 914	185	19	21

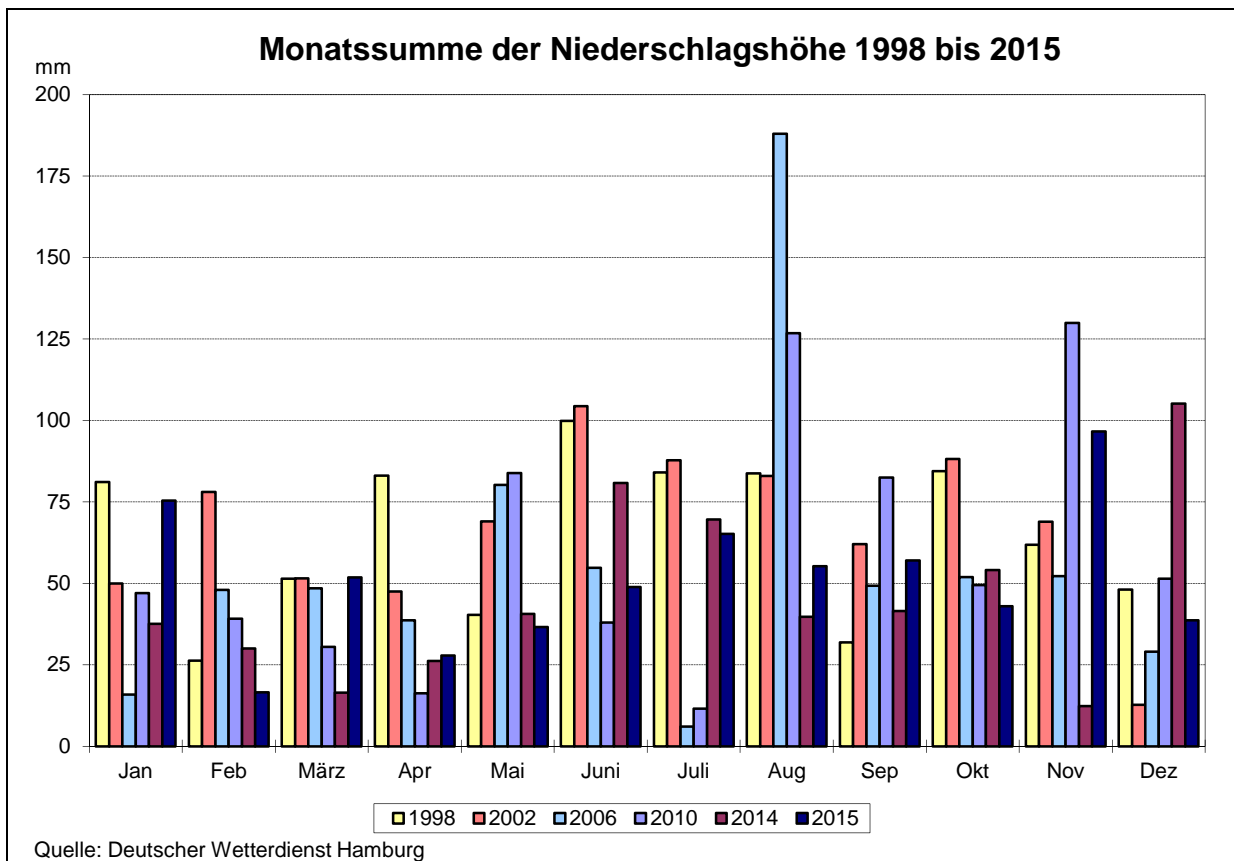
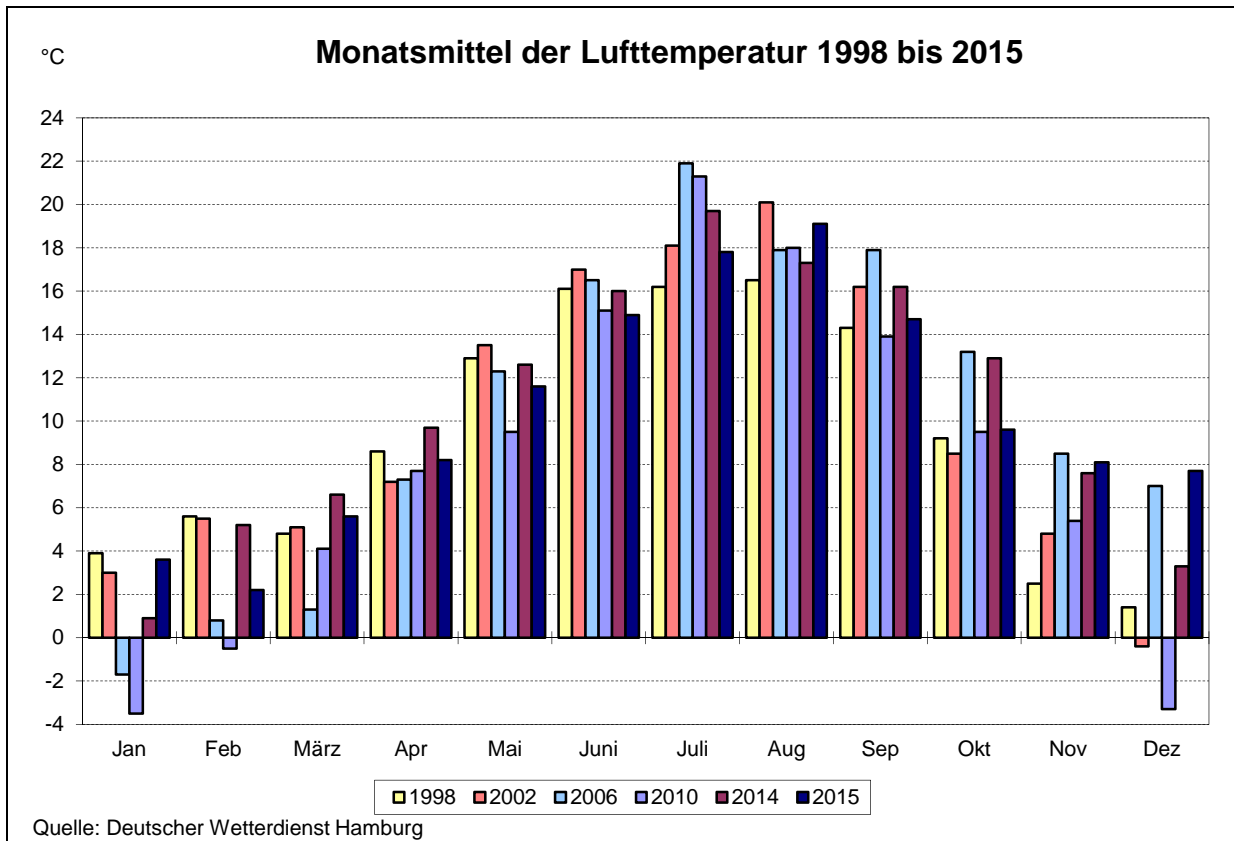

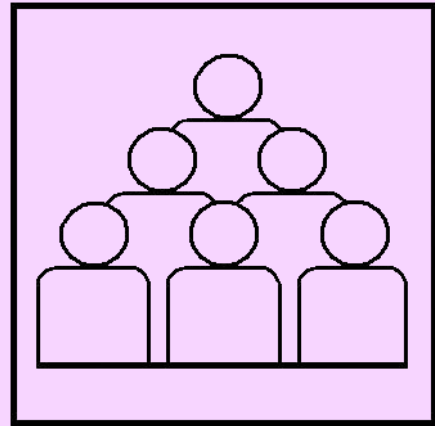

2

Bevölkerung

Vorbemerkungen

Die Daten zur **Entwicklung der Bevölkerungsstandes seit 1955** (Tabellen 201 und 202) und zur **Bevölkerungsbewegung** der Hansestadt Rostock insgesamt sind amtliche Angaben des Statistischen Amtes Mecklenburg-Vorpommerns, die sich jeweils auf die Bevölkerung mit Hauptwohnung in der Hansestadt Rostock beziehen.

Grundlage des Systems der Bevölkerungsstatistik sind die in größeren Zeitabständen stattfindenden Volkszählungen, die demographische Grunddaten in tiefer regionaler Gliederung bereitstellen. Die letzte Volkszählung „Zensus 2011“ wurde am 9. Mai 2011 durchgeführt, diese bildet die Ausgangsbasis für die laufende Fortschreibung der Bevölkerung.

Alle **Angaben zum Bevölkerungsstand** (ausgenommen Tabellen 201 und 202) und die **Daten zur Bevölkerungsbewegung nach Stadtbereichen** sowie die Aussagen zu **Haushaltsstrukturen** basieren nicht auf amtliche Angaben des Statistischen Amtes Mecklenburg-Vorpommerns, sondern sind aus den Daten des Einwohnermelderegisters der Hansestadt Rostock ermittelt.

Deshalb ist beim Vergleich der Summe der Angaben nach Stadtbereichen für die Hansestadt Rostock insgesamt und den amtlichen Angaben des Statistischen Amtes Mecklenburg-Vorpommerns keine Übereinstimmung gegeben.

Zur **Bevölkerung** (Bevölkerung mit Hauptwohnung) gehören alle Personen einer Gemeinde, die dort Ihre Wohnung, die sie vorwiegend nutzen, innehaben.

Bei allen **Bevölkerungsbestandsangaben** ist der Stichtag der 31. Dezember des jeweiligen Jahres.

In der Tabelle **Bevölkerung nach Altersgruppen 1955 bis 2015** gibt es unterschiedliche Alterseinteilungen:

<u>1955 bis 1989</u>	Kindesalter:	Personen unter 14 Jahren, zuzüglich 7/12 des Altersjahres 14 bis unter 15 Jahren
	arbeitsfähiges Alter:	Männer im Alter von 15 bis unter 65 Jahren, zuzüglich 5/12 der Personen des Altersjahres 14 bis unter 15 Jahren und Frauen im Alter von 15 bis unter 60 Jahren, zuzüglich 5/12 der Personen des Altersjahres 14 bis unter 15 Jahren
	Rentenalter:	Männer im Alter von 65 Jahren und älter und Frauen im Alter von 60 Jahren und älter
<u>1990 bis 2015</u>	Kindesalter:	0 bis unter 15 Jahren
	arbeitsfähiges Alter:	15 bis unter 65 Jahren
	Rentenalter:	65 Jahren und älter

Bei der **räumlichen Bevölkerungsbewegung** stellen die Angaben der Jahre 1970 bis 1979 nur die Binnenwanderung dar. Die Binnenwanderung umfasst die Gesamtheit der Zuzüge und Fortzüge beim Wechsel des ständigen Wohnsitzes von einer in eine andere Gemeinde innerhalb des Staatsgebiets der ehemaligen DDR.

Die Gliederung der **Gestorbenen nach Todesursachen 1994 bis 1997** erfolgte nach der von der Weltgesundheitsorganisation beschlossenen 9. Revision der "Internationalen Klassifikation der Krankheiten, Verletzungen und Todesursachen" (ICD 1989).

Der Tabelle **Gestorbene nach Todesursachen 1998 bis 2015** liegt die von der Weltgesundheitsorganisation beschlossene 10. Revision der Internationalen statistischen Klassifikation der Krankheiten und verwandter Gesundheitsprobleme (ICD) zugrunde. Diese Klassifikation wird in Deutschland ab 1. Januar 1998 für die Todesursachen zugrunde gelegt und damit ist ein direkter Vergleich mit den Vorjahren nicht mehr gegeben.

Die Angaben zu den **Haushaltsstrukturen** wurden aus dem Einwohnermelderegister der Hansestadt Rostock gewonnen und umfassen sowohl die Einwohner mit Haupt- als auch mit Nebenwohnung. Personen, die in Gemeinschaftseinrichtungen (z. B. Anstalten, Alten- und Pflegeheime, Studentenwohnheime) untergebracht sind, werden nicht berücksichtigt. Bei der Haushaltsgenerierung werden folgende Kriterien für die Zusammengehörigkeit zum gleichen Haushalt herangezogen: Namensübereinstimmungen im Bereich der Familien-, Geburts- und früheren Familiennamen, gleiche frühere Wohnadresse, gleiches Datum der Anmeldung an der gegenwärtigen Wohnadresse, demografische Merkmalskonstellationen bezüglich Alter, Geschlecht, Familienstand und Staatsangehörigkeit, die im Zusammenhang mit anderen Indizien bestimmte familiäre Beziehungen nahe legen oder ausschließen. Unter "Kindern" werden im Haushaltsgenerierungsverfahren Personen verstanden, die unter 18 Jahre alt sind, keine eigenen Nachkommen haben und keinen eigenen Haushalt führen. Bei der Analyse der Haushalte ist zu beachten, dass Personen in "Wohngemeinschaften" als Singlehaushalte erfasst werden, wenn keine Kriterien der Zusammengehörigkeit erkennbar sind.

Tabellen	Seite	
201	Entwicklung der Bevölkerung 1955 bis 2015	31
202	Bevölkerung nach Altersgruppen 1955 bis 2015	33
203	Bevölkerung nach ausgewählten Altersgruppen und Geschlecht 1992 bis 2015	34
204	Bevölkerung nach Geburts- und Altersjahren 2015	37
205	Ausländische Bevölkerung nach Altersgruppen 1997 bis 2015	39
206	Ausländische Bevölkerung nach Staatsangehörigkeit 2015	40
207	Bevölkerung nach besonderen Altersgruppen und Geschlecht 2015	41
208	Bevölkerung nach Familienstand und Geschlecht 1992 bis 2015	41
209	Bevölkerung nach Familienstand, Altersgruppen und Geschlecht 2015	42
210	Durchschnittsalter der Bevölkerung 1985 bis 2015	43
211	Durchschnittsalter der Bevölkerung nach Stadtbereichen 1992 und 2015	44
212	Entwicklung der Bevölkerung nach Stadtbereichen 1992 bis 2015	46
213	Entwicklung der Bevölkerung nach Altersgruppen 1992 bis 2015	47
214	Bevölkerung nach Stadtbereichen 2015	48
215	Ausländeranteil nach Stadtbereichen 2015	48
216	Bevölkerung nach Altersgruppen und Stadtbereichen 2015	50
217	Bevölkerung nach Familienstand und Stadtbereichen 2015	51
218	Bevölkerung nach Religionszugehörigkeit und Stadtbereichen 1992 und 2015	52
219	Bevölkerung im Alter ab 18 Jahren nach der Wohndauer an der Adresse und Stadtbereichen 2015	53
220	Bevölkerung mit Nebenwohnung nach Stadtbereichen 1991 bis 2015	53
221	Natürliche Bevölkerungsbewegung 1955 bis 2015	55
222	Geborenen- und Gestorbenenziffern 1955 bis 2015	56
223	Lebendgeborene nach dem Alter der Mutter 1990 bis 2015	57
224	Ehlich Lebendgeborene nach Ehedauer der Mutter und Lebendgeborenenfolge 1992 bis 2015	58
225	Gestorbene nach Alter und Geschlecht 1990 bis 2015	59
226	Gestorbene nach Todesursachen 1994 bis 1997	60
227	Gestorbene nach Todesursachen 1998 bis 2015	60
228	Räumliche Bevölkerungsbewegung 1960 bis 2015	62
229	Wanderungsbewegung 1990 bis 2015	64
230	Wanderungsbewegung nach Altersgruppen, Geschlecht und Staatsangehörigkeit 2000, 2010 und 2015	67
231	Zuzüge nach Herkunft, Ziel und Altersgruppen 2004 bis 2015	70
232	Fortzüge nach Herkunft, Ziel und Altersgruppen 2004 bis 2015	71
233	Wanderungssaldo nach Herkunft, Ziel und Altersgruppen 2004 bis 2015	72
234	Wanderungsbewegung nach ausgewählten Merkmalen 2015	73
235	Bevölkerungsbewegung nach Stadtbereichen 2015	74
236	Umzüge innerhalb der Hansestadt Rostock nach Stadtbereichen 2015 - Bevölkerung insgesamt -	76
237	Umzüge innerhalb der Hansestadt Rostock nach Stadtbereichen 2015 - Bevölkerung männlich -	77
238	Umzüge innerhalb der Hansestadt Rostock nach Stadtbereichen 2015 - Bevölkerung weiblich -	78
239	Umzüge innerhalb der Hansestadt Rostock nach Stadtbereichen 2006 bis 2015 - Bevölkerung insgesamt -	79
240	Umzüge innerhalb der Hansestadt Rostock nach Stadtbereichen 2006 bis 2015 - Bevölkerung männlich -	80
241	Umzüge innerhalb der Hansestadt Rostock nach Stadtbereichen 2006 bis 2015 - Bevölkerung weiblich -	81
242	Eheschließungen und Ehescheidungen 1959 bis 2015	82
243	Ehescheidungen nach dem Antragsteller 1990 bis 2015	82

	Seite	
244	Ehescheidungen nach der Zahl der betroffenen Kinder 1988 bis 2015	83
245	Ehescheidungen nach Ehedauer und Zahl der betroffenen Kinder 2015	83
246	Ehescheidungen nach der Dauer der Ehe 1990 bis 2015	84
247	Personen und Haushalte nach Stadtbereichen 2015	84
248	Haushalte nach der Haushaltsgröße und Stadtbereichen 2015	85
249	Haushalte mit Kindern nach Stadtbereichen 2015	85
250	Haushalte nach Haushaltstyp und Stadtbereichen 2015	87
251	Alleinerziehende nach Stadtbereichen 2015	88
252	Singlehaushalte nach dem Alter und Stadtbereichen 2015	88

Karten und Abbildungen

Entwicklung der Bevölkerung seit 1820	32
Bevölkerung nach Altersgruppen	32
Altersstruktur der Bevölkerung der Hansestadt Rostock am 31. Dezember 2015	36
Altersstruktur der Ausländischen Bevölkerung der Hansestadt Rostock am 31. Dezember 2015	38
Entwicklung des Durchschnittsalters der Bevölkerung der Hansestadt Rostock 1985 bis 2015	43
Durchschnittsalter der Bevölkerung in den Stadtbereichen der Hansestadt Rostock 2015	44
Altersstruktur der Bevölkerung der Hansestadt Rostock nach Stadtbereichen - Stand 31. Dezember 2015 -	45
Bevölkerungsdichte der Hansestadt Rostock nach Stadtbereichen - Stand 31. Dezember 2015 -	49
Bevölkerungsgewinn bzw. -verlust insgesamt 1990 bis 2015	54
Natürliche Bevölkerungsbewegung 1955 bis 2015	54
Altersspezifische Geburtenziffern 1992 bis 2015	57
Räumliche Bevölkerungsbewegung 1960 bis 2015	62
Räumliche Bevölkerungsbewegung nach Altersjahren 1995 bis 2015	63
Wanderungsbewegung 1990 bis 2015	66
Zuzüge nach Altersgruppen 1990 bis 2015	68
Fortzüge nach Altersgruppen 1990 bis 2015	68
Zuzüge nach Herkunftsgebieten 1996 bis 2015	69
Fortzüge nach Zielgebieten 1996 bis 2015	69
Entwicklung der Bevölkerung 2015 gegenüber 2005 in der Hansestadt Rostock nach Stadtbereichen	75
Durchschnittliche Haushaltsgröße und Haushaltstypen in der Hansestadt Rostock nach Stadtbereichen - Stand 31. Dezember 2015 -	86
Haushaltsstrukturen am 31.12.2015	87

201 Entwicklung der Bevölkerung 1955 bis 2015

Quelle: Statistisches Amt Mecklenburg-Vorpommern

Jahr	Bevölkerung insgesamt	Davon		Auf 100 männliche entfallen ... weib- liche Personen	Bevölkerungs- dichte
		männlich	weiblich		
Personen					Einwohner je km ²
1955	150 004	71 194	78 810	110,7	887,7
1956	150 256	71 109	79 147	111,3	889,2
1957	149 301	70 268	79 033	112,5	883,5
1958	151 811	72 138	79 673	110,4	898,3
1959	155 763	74 451	81 312	109,2	921,7
1960	158 630	75 817	82 813	109,2	900,0
1961	161 754	76 843	84 911	110,5	917,7
1962	166 456	79 288	87 168	109,9	944,4
1963	170 457	81 034	89 423	110,4	967,1
1964	179 372	85 878	93 494	108,9	1 017,7
1965	184 204	88 782	95 422	107,5	1 045,1
1966	186 447	89 315	97 132	108,8	1 057,8
1967	188 820	90 021	98 799	109,8	1 071,9
1968	192 006	91 309	100 697	110,3	1 090,0
1969	195 144	92 737	102 407	110,4	1 107,8
1970	198 636	94 227	104 409	110,8	1 127,6
1971	201 304	95 788	105 516	110,2	1 142,7
1972	204 656	97 256	107 400	110,4	1 161,8
1973	207 285	98 562	108 723	110,3	1 176,6
1974	210 167	99 987	110 180	110,2	1 192,9
1975	213 475	101 722	111 753	109,9	1 211,7
1976	217 022	103 525	113 497	109,6	1 231,8
1977	220 875	105 577	115 298	109,2	1 253,7
1978	224 834	107 631	117 203	108,9	1 276,2
1979	228 445	109 580	118 865	108,5	1 274,0
1980	232 506	111 940	120 566	107,7	1 296,7
1981	236 011	113 335	122 676	108,2	1 306,5
1982	239 422	115 616	123 806	107,1	1 325,4
1983	241 146	116 279	124 867	107,4	1 335,0
1984	241 910	116 226	125 684	108,1	1 339,2
1985	244 444	117 512	126 932	108,0	1 353,1
1986	249 349	120 919	128 430	106,2	1 380,3
1987	251 894	122 179	129 715	106,2	1 394,4
1988	253 990	123 502	130 488	105,7	1 406,0
1989	252 956	123 102	129 854	105,5	1 400,3
1990	248 088	120 398	127 690	106,1	1 373,3
1991	244 452	118 871	125 581	105,6	1 353,2
1992	241 106	117 534	123 572	105,1	1 334,7
1993	237 307	115 681	121 626	105,1	1 313,6
1994	232 634	114 018	118 616	104,0	1 287,5
1995	227 535	111 992	115 543	103,2	1 259,7
1996	221 029	108 717	112 312	103,3	1 223,7
1997	212 715	104 143	108 572	104,3	1 177,6
1998	207 431	101 652	105 779	104,1	1 148,4
1999	203 279	99 627	103 652	104,0	1 125,1
2000	200 506	98 542	101 964	103,5	1 108,0
2001	198 964	97 810	101 154	103,4	1 099,3
2002	198 259	97 536	100 723	103,3	1 095,4
2003	198 303	97 567	100 736	103,2	1 095,4
2004	198 993	97 488	101 505	104,1	1 099,0
2005	199 288	97 706	101 582	104,0	1 098,4
2006	199 868	98 019	101 849	103,9	1 101,9
2007	200 413	98 368	102 045	103,7	1 104,7
2008	201 096	98 771	102 325	103,6	1 108,4
2009	201 442	98 911	102 531	103,7	1 111,3
2010	202 735	99 673	103 062	103,4	1 118,5
2011 ¹	201 813	98 944	102 869	104,0	1 113,4
2012 ¹	202 887	99 327	103 560	104,3	1 119,3
2013 ¹	203 431	99 559	103 872	104,3	1 122,3
2014 ¹	204 167	99 893	104 274	104,4	1 126,4
2015¹	206 011	101 078	104 933	103,8	1 136,5

¹ Zensus vom 9. Mai 2011 bildet die Ausgangsbasis für die laufende Fortschreibung der Bevölkerung.

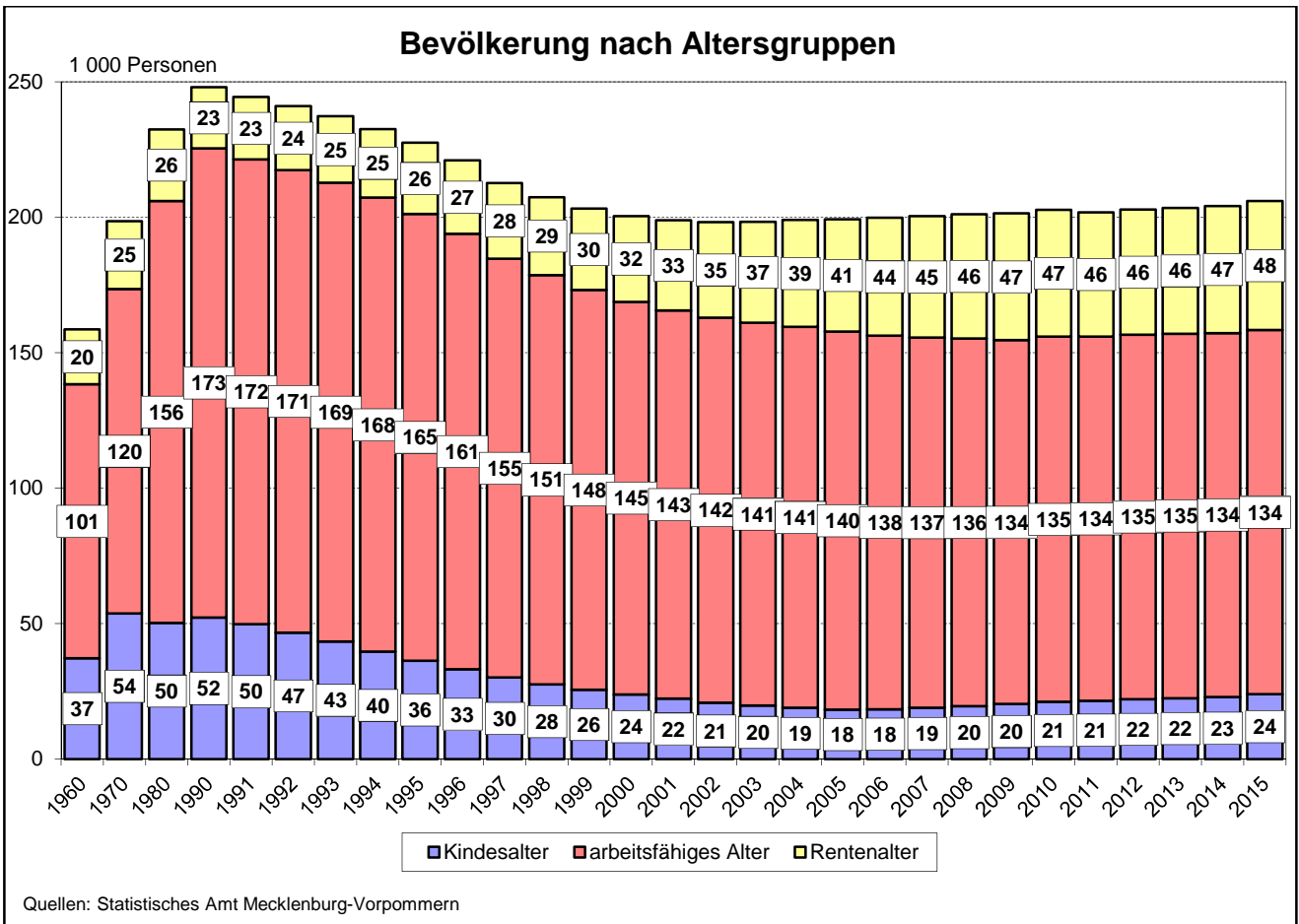
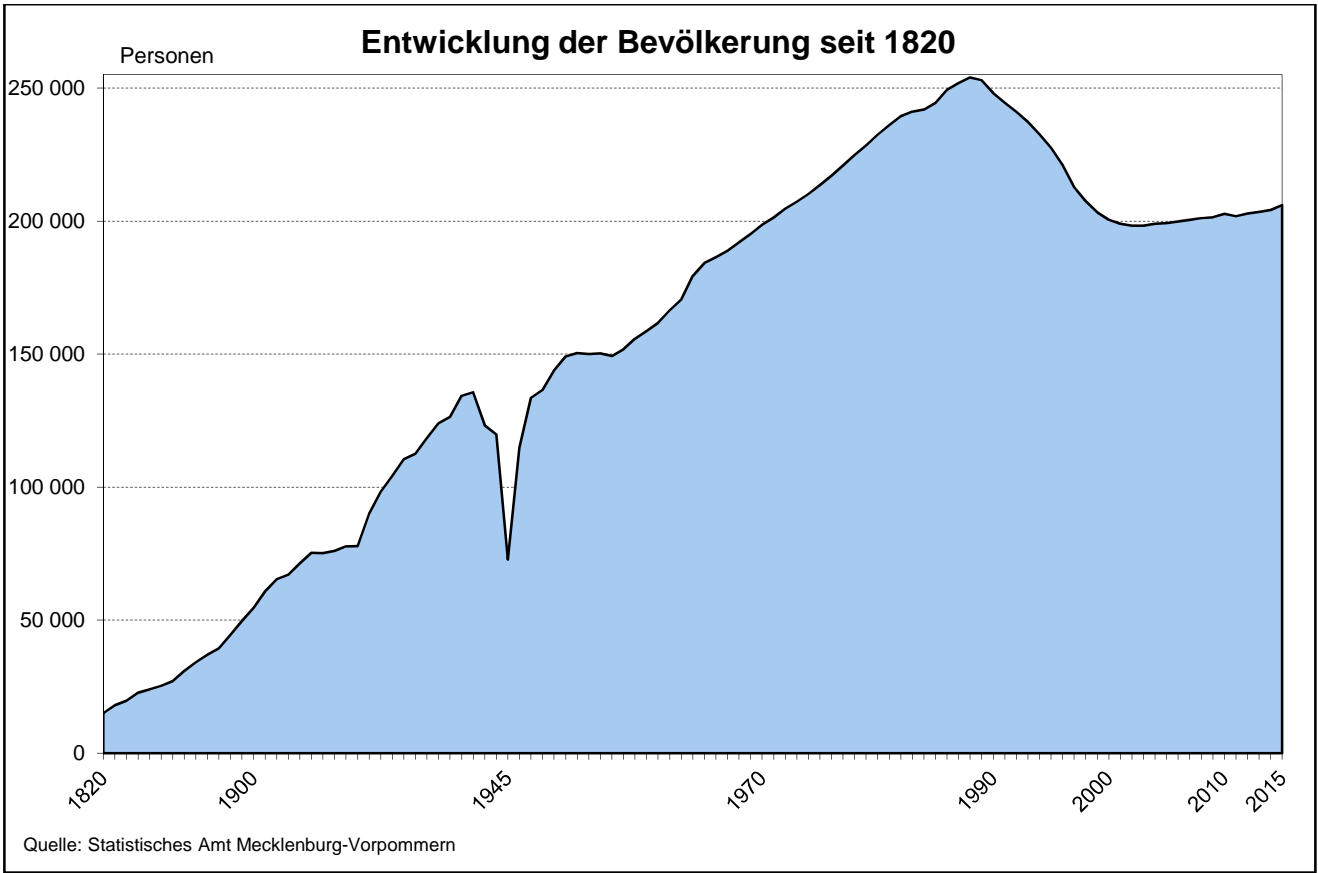

202 Bevölkerung nach Altersgruppen 1955 bis 2015

Quelle: Statistisches Amt Mecklenburg-Vorpommern

Jahr	Bevölkerung insgesamt	Davon								
		im Kindesalter			im arbeitsfähigen Alter			im Rentenalter		
		insgesamt		darunter weiblich	insgesamt		darunter weiblich	insgesamt		darunter weiblich
		Personen	Anteil in %	Personen	Anteil in %	Personen	Anteil in %	Personen		
1955	150 004	33 194	22,1	16 253	98 348	65,6	50 090	18 462	12,3	12 467
1956	150 256	32 103	21,4	15 744	99 133	66,0	50 558	19 020	12,6	12 845
1957	149 301	32 512	21,8	15 879	97 432	65,2	50 040	19 357	13,0	13 114
1958	151 811	34 145	22,5	16 642	97 957	64,5	49 616	19 709	13,0	13 415
1959	155 763	35 577	22,8	.	100 168	64,3	.	20 018	12,9	.
1960	158 630	37 250	23,5	18 143	101 204	63,8	50 857	20 176	12,7	13 813
1961	161 754	40 436	25,0	19 682	100 825	62,3	51 193	20 493	12,7	14 036
1962	166 456	42 726	25,7	20 793	102 812	61,7	52 040	20 918	12,6	14 335
1963	170 457	45 360	26,6	22 196	104 004	61,0	52 755	21 093	12,4	14 472
1964	179 372	47 047	26,2	23 013	110 136	61,4	55 115	22 189	12,4	15 366
1965	184 204	48 630	26,4	23 807	113 015	61,4	55 999	22 559	12,2	15 616
1966	186 447	50 148	26,9	24 504	113 299	60,8	56 666	23 000	12,3	15 962
1967	188 820	51 274	27,2	25 035	113 886	60,3	57 372	23 660	12,5	16 392
1968	192 006	52 400	27,3	25 613	115 603	60,2	58 397	24 003	12,5	16 687
1969	195 144	53 067	27,2	25 915	117 399	60,2	59 307	24 678	12,6	17 185
1970	198 636	53 780	27,1	26 263	119 763	60,3	60 560	25 093	12,6	17 586
1971	201 304	53 967	26,8	26 303	121 747	60,5	61 311	25 590	12,7	17 902
1972	204 656	54 330	26,5	26 545	124 437	60,8	62 671	25 889	12,7	18 184
1973	207 285	53 694	25,9	26 243	127 257	61,4	63 956	26 334	12,7	18 524
1974	210 167	52 799	25,1	25 834	130 650	62,2	65 530	26 718	12,7	18 816
1975	213 475	52 010	24,4	25 428	134 725	63,1	67 534	26 740	12,5	18 791
1976	217 022	51 353	23,7	25 153	139 118	64,1	69 821	26 551	12,2	18 523
1977	220 875	50 963	23,1	24 918	143 539	65,0	72 128	26 373	11,9	18 252
1978	224 834	50 667	22,5	24 769	148 029	65,9	74 438	26 138	11,6	17 996
1979	228 445	50 368	22,1	24 551	151 712	66,4	76 127	26 365	11,5	18 187
1980	232 506	50 268	21,6	24 565	155 770	67,0	77 496	26 468	11,4	18 505
1981	236 011	50 838	21,6	25 013	158 684	67,2	78 913	26 489	11,2	18 750
1982	239 422	50 447	21,1	24 806	162 657	67,9	80 107	26 318	11,0	18 893
1983	241 146	50 216	20,8	24 652	164 851	68,4	81 264	26 079	10,8	18 951
1984	241 910	49 934	20,7	24 528	165 818	68,5	82 058	26 158	10,8	19 098
1985	244 444	50 212	20,6	24 610	167 774	68,6	82 939	26 458	10,8	19 383
1986	249 349	50 435	20,2	24 641	171 938	69,0	83 959	26 976	10,8	19 830
1987	251 894	51 393	20,4	25 109	173 236	68,8	84 488	27 265	10,8	20 118
1988	253 990	52 198	20,5	25 437	174 125	68,6	84 498	27 667	10,9	20 553
1989	252 956	52 000	20,6	25 324	172 882	68,3	83 621	28 074	11,1	20 909
1990	248 088	52 198	21,0	25 421	173 271	69,8	86 878	22 619	9,1	15 391
1991	244 452	49 848	20,4	24 251	171 548	70,2	85 667	23 056	9,4	15 663
1992	241 106	46 725	19,4	22 728	170 705	70,8	84 814	23 676	9,8	16 030
1993	237 307	43 396	18,3	21 040	169 345	71,4	84 075	24 566	10,4	16 511
1994	232 634	39 670	17,1	19 193	167 597	72,0	82 594	25 367	10,9	16 829
1995	227 535	36 265	15,9	17 553	165 042	72,5	80 800	26 228	11,5	17 190
1996	221 029	33 216	15,0	16 018	160 724	72,7	78 775	27 089	12,3	17 519
1997	212 715	30 088	14,1	14 537	154 683	72,7	76 147	27 944	13,1	17 888
1998	207 431	27 595	13,3	13 343	151 104	72,8	74 166	28 732	13,9	18 270
1999	203 279	25 583	12,6	12 351	147 592	72,6	72 402	30 104	14,8	18 899
2000	200 506	23 851	11,9	11 498	144 969	72,3	70 789	31 686	15,8	19 677
2001	198 964	22 334	11,2	10 740	143 275	72,0	69 899	33 355	16,8	20 515
2002	198 259	20 811	10,5	10 027	142 141	71,7	69 204	35 307	17,8	21 492
2003	198 303	19 778	10,0	9 526	141 342	71,3	68 769	37 183	18,8	22 441
2004	198 993	18 983	9,5	9 113	140 598	70,7	68 783	39 412	19,8	23 609
2005	199 288	18 230	9,1	8 789	139 566	70,0	68 150	41 492	20,8	24 643
2006	199 868	18 399	9,2	8 938	137 947	69,0	67 191	43 522	21,8	25 720
2007	200 413	18 919	9,4	9 208	136 671	68,2	66 437	44 823	22,4	26 400
2008	201 096	19 566	9,7	9 536	135 686	67,5	65 868	45 844	22,8	26 921
2009	201 442	20 346	10,1	9 915	134 355	66,7	65 193	46 741	23,2	27 423
2010	202 735	21 153	10,4	10 277	134 829	66,6	65 377	46 753	23,1	27 408
2011 ¹	201 813	21 492	10,6	10 734	134 489	66,6	65 385	45 832	22,7	26 750
2012 ¹	202 887	22 062	10,9	11 003	134 643	66,4	65 561	46 182	22,8	26 996
2013 ¹	203 431	22 496	11,1	11 260	134 582	66,2	65 551	46 353	22,8	27 061
2014 ¹	204 167	22 927	11,2	11 434	134 374	65,8	65 465	46 866	23,0	27 375
2015¹	206 011	23 913	11,6	11 754	134 465	65,3	65 192	47 633	23,1	27 987

¹ Zensus vom 9. Mai 2011 bildet die Ausgangsbasis für die laufende Fortschreibung der Bevölkerung.

203 Bevölkerung nach ausgewählten Altersgruppen und Geschlecht 1992 bis 2015

Quelle: Hansestadt Rostock, Stadtamt, Einwohnermelderegister

Jahr	Bevölkerung insgesamt	Davon im Alter von ... bis unter ... Jahren											
		unter 1	1 - 3	3 - 6	6 - 15	15 - 18	18 - 25	25 - 35	35 - 45	45 - 55	55 - 65	65 - 75	75 und älter
Personen													
1992	240 481	1 168	4 399	9 836	31 298	9 321	20 218	41 325	36 860	33 913	28 380	13 969	9 794
1993	237 655	1 082	2 781	9 077	30 578	10 013	19 491	40 707	37 276	32 147	29 772	15 123	9 608
1994	230 919	956	2 324	7 203	29 117	10 291	18 976	38 713	36 827	29 972	31 125	15 870	9 545
1995	224 571	1 090	2 139	5 308	27 451	10 199	18 791	37 074	36 038	28 068	32 167	16 445	9 801
1996	217 344	1 215	2 174	3 678	25 913	9 598	18 282	34 821	35 033	26 514	32 993	17 045	10 078
1997	211 339	1 261	2 381	3 176	23 360	9 066	18 574	32 618	33 947	25 862	33 056	17 659	10 379
1998	205 385	1 420	2 499	3 064	20 745	8 439	19 225	30 087	32 977	25 351	32 867	18 167	10 544
1999	200 633	1 435	2 628	3 101	18 523	7 956	19 681	27 817	32 244	25 264	31 952	19 243	10 789
2000	197 769	1 482	2 758	3 357	16 400	7 679	20 073	26 285	31 901	25 991	30 251	20 453	11 139
2001	196 145	1 420	2 797	3 598	14 666	7 417	20 965	25 282	31 247	27 118	28 390	21 656	11 589
2002	194 978	1 420	2 816	3 726	12 971	7 501	21 207	24 852	30 782	27 482	27 034	23 083	12 104
2003	195 157	1 565	2 798	3 932	11 609	7 468	21 922	24 759	30 392	28 012	25 655	24 328	12 717
2004	196 536	1 461	2 928	4 012	10 564	7 225	23 304	25 471	29 504	28 496	24 334	25 739	13 498
2005	197 218	1 543	3 040	4 069	9 678	6 752	23 698	26 359	28 669	28 791	23 311	26 972	14 336
2006	198 306	1 548	3 029	4 160	9 788	5 622	24 058	27 137	27 936	29 184	22 479	28 218	15 147
2007	198 994	1 573	3 098	4 276	10 069	4 463	24 018	28 415	26 773	29 231	22 424	28 701	15 953
2008	199 146	1 692	3 159	4 366	10 429	3 202	23 828	29 592	25 299	29 354	22 625	28 958	16 642
2009	199 380	1 717	3 320	4 421	10 900	2 853	23 119	30 475	23 840	29 379	22 968	28 587	17 801
2010	200 621	1 741	3 475	4 570	11 358	2 804	22 276	31 649	22 806	29 498	24 058	27 333	19 053
2011	202 131	1 704	3 526	4 747	11 774	2 986	21 463	32 789	22 144	29 423	25 377	25 802	20 396
2012	203 104	1 817	3 504	4 860	12 104	3 241	19 795	33 874	22 039	29 318	25 956	24 758	21 838
2013	203 673	1 719	3 543	5 054	12 371	3 439	18 350	34 612	22 023	29 159	26 614	23 546	23 243
2014	203 848	1 841	3 564	5 038	12 665	3 697	16 786	35 276	22 079	28 472	27 138	22 372	24 920
2015	206 033	2 044	3 687	5 146	13 122	4 004	15 813	36 194	22 710	27 781	27 571	21 577	26 384
Anteil in %													
1992	100	0,5	1,8	4,1	13,0	3,9	8,4	17,2	15,3	14,1	11,8	5,8	4,1
1993	100	0,5	1,2	3,8	12,9	4,2	8,2	17,1	15,7	13,5	12,5	6,4	4,0
1994	100	0,4	1,0	3,1	12,6	4,5	8,2	16,8	15,9	13,0	13,5	6,9	4,1
1995	100	0,5	0,9	2,4	12,2	4,5	8,4	16,5	16,0	12,5	14,3	7,3	4,4
1996	100	0,6	1,0	1,7	11,9	4,4	8,4	16,0	16,1	12,2	15,2	7,8	4,6
1997	100	0,6	1,1	1,5	11,1	4,3	8,8	15,4	16,1	12,2	15,6	8,4	4,9
1998	100	0,7	1,2	1,5	10,1	4,1	9,4	14,6	16,1	12,3	16,0	8,8	5,1
1999	100	0,7	1,3	1,5	9,2	4,0	9,8	13,9	16,1	12,6	15,9	9,6	5,4
2000	100	0,7	1,4	1,7	8,3	3,9	10,1	13,3	16,1	13,1	15,3	10,3	5,6
2001	100	0,7	1,4	1,8	7,5	3,8	10,7	12,9	15,9	13,8	14,5	11,0	5,9
2002	100	0,7	1,4	1,9	6,7	3,8	10,9	12,7	15,8	14,1	13,9	11,8	6,2
2003	100	0,8	1,4	2,0	5,9	3,8	11,2	12,7	15,6	14,4	13,1	12,5	6,5
2004	100	0,7	1,5	2,0	5,4	3,7	11,9	13,0	15,0	14,5	12,4	13,1	6,9
2005	100	0,8	1,5	2,1	4,9	3,4	12,0	13,4	14,5	14,6	11,8	13,7	7,3
2006	100	0,8	1,5	2,1	4,9	2,8	12,1	13,7	14,1	14,7	11,3	14,2	7,6
2007	100	0,8	1,6	2,1	5,1	2,2	12,1	14,3	13,5	14,7	11,3	14,4	8,0
2008	100	0,8	1,6	2,2	5,2	1,6	12,0	14,9	12,7	14,7	11,4	14,5	8,4
2009	100	0,9	1,7	2,2	5,5	1,4	11,6	15,3	12,0	14,7	11,5	14,3	8,9
2010	100	0,9	1,7	2,3	5,7	1,4	11,1	15,8	11,4	14,7	12,0	13,6	9,5
2011	100	0,8	1,7	2,3	5,8	1,5	10,6	16,2	11,0	14,6	12,6	12,8	10,1
2012	100	0,9	1,7	2,4	5,9	1,6	9,7	16,7	10,9	14,4	12,8	12,2	10,8
2013	100	0,8	1,7	2,5	6,1	1,7	9,0	17,0	10,8	14,3	13,1	11,6	11,4
2014	100	0,9	1,7	2,5	6,2	1,8	8,2	17,3	10,8	14,0	13,3	11,0	12,2
2015	100	1,0	1,8	2,5	6,4	1,9	7,7	17,6	11,0	13,5	13,4	10,5	12,8

Fortsetzung der Tabelle 203

Jahr	Bevölkerung insgesamt	Davon im Alter von ... bis unter ... Jahren											
		unter 1	1 - 3	3 - 6	6 - 15	15 - 18	18 - 25	25 - 35	35 - 45	45 - 55	55 - 65	65 - 75	75 und älter
		Personen											
<u>Bevölkerung männlich</u>													
1992	117 028	572	2 241	5 109	16 036	4 782	10 406	21 244	18 637	16 655	13 658	5 056	2 632
1993	115 730	557	1 394	4 701	15 736	5 078	10 121	21 039	18 823	15 806	14 356	5 596	2 523
1994	112 648	504	1 181	3 707	15 008	5 300	10 022	20 141	18 563	14 734	14 929	6 080	2 479
1995	109 680	548	1 101	2 706	14 165	5 258	9 959	19 431	18 255	13 800	15 431	6 505	2 521
1996	105 771	645	1 092	1 867	13 422	4 909	9 463	18 213	17 778	13 038	15 763	6 974	2 607
1997	102 807	627	1 213	1 632	12 062	4 652	9 634	17 160	17 275	12 775	15 695	7 371	2 711
1998	99 894	748	1 281	1 565	10 669	4 315	10 017	15 951	16 847	12 531	15 515	7 705	2 750
1999	97 482	727	1 365	1 598	9 550	4 068	10 198	14 814	16 446	12 518	15 024	8 306	2 868
2000	96 197	801	1 427	1 700	8 448	3 945	10 357	14 086	16 347	12 895	14 229	8 944	3 018
2001	95 397	743	1 453	1 882	7 572	3 800	10 715	13 619	16 107	13 394	13 326	9 600	3 186
2002	94 742	721	1 492	1 910	6 707	3 873	10 667	13 421	15 943	13 601	12 652	10 325	3 430
2003	94 798	823	1 434	2 071	5 965	3 850	10 944	13 401	15 778	13 834	12 030	10 910	3 758
2004	95 479	767	1 524	2 087	5 472	3 700	11 486	13 844	15 416	14 076	11 410	11 535	4 162
2005	95 972	777	1 595	2 137	4 987	3 466	11 698	14 359	14 969	14 315	10 936	12 132	4 601
2006	96 570	769	1 550	2 147	5 060	2 870	11 809	14 756	14 726	14 593	10 588	12 651	5 051
2007	97 050	812	1 552	2 213	5 195	2 310	11 652	15 506	14 141	14 695	10 672	12 818	5 484
2008	97 174	868	1 618	2 230	5 386	1 665	11 609	16 122	13 396	14 778	10 737	12 900	5 865
2009	97 295	889	1 704	2 254	5 626	1 484	11 398	16 541	12 650	14 754	10 893	12 696	6 406
2010	98 037	902	1 778	2 310	5 909	1 421	10 921	17 154	12 216	14 843	11 453	12 138	6 992
2011	98 818	891	1 803	2 432	6 053	1 539	10 489	17 741	11 865	14 876	12 088	11 412	7 629
2012	99 135	933	1 814	2 481	6 233	1 639	9 581	18 116	11 849	14 889	12 412	10 924	8 264
2013	99 442	863	1 832	2 585	6 338	1 784	8 851	18 498	11 848	14 833	12 703	10 399	8 908
2014	99 413	925	1 802	2 591	6 534	1 884	8 086	18 733	11 894	14 492	12 939	9 913	9 620
2015	100 893	999	1 881	2 652	6 723	2 111	7 680	19 339	12 315	14 139	13 202	9 602	10 250
<u>Bevölkerung weiblich</u>													
1992	123 453	596	2 158	4 727	15 262	4 539	9 812	20 081	18 223	17 258	14 722	8 913	7 162
1993	121 925	525	1 387	4 376	14 842	4 935	9 370	19 668	18 453	16 341	15 416	9 527	7 085
1994	118 271	452	1 143	3 496	14 109	4 991	8 954	18 572	18 264	15 238	16 196	9 790	7 066
1995	114 891	542	1 038	2 602	13 286	4 941	8 832	17 643	17 783	14 268	16 736	9 940	7 280
1996	111 573	570	1 082	1 811	12 491	4 689	8 819	16 608	17 255	13 476	17 230	10 071	7 471
1997	108 532	634	1 168	1 544	11 298	4 414	8 940	15 458	16 672	13 087	17 361	10 288	7 668
1998	105 491	672	1 218	1 499	10 076	4 124	9 208	14 136	16 130	12 820	17 352	10 462	7 794
1999	103 151	708	1 263	1 503	8 973	3 888	9 483	13 003	15 798	12 746	16 928	10 937	7 921
2000	101 572	681	1 331	1 657	7 952	3 734	9 716	12 199	15 554	13 096	16 022	11 509	8 121
2001	100 748	677	1 344	1 716	7 094	3 617	10 250	11 663	15 140	13 724	15 064	12 056	8 403
2002	100 236	699	1 324	1 816	6 264	3 628	10 540	11 431	14 839	13 881	14 382	12 758	8 674
2003	100 359	742	1 364	1 861	5 644	3 618	10 978	11 358	14 614	14 178	13 625	13 418	8 959
2004	101 057	694	1 404	1 925	5 092	3 525	11 818	11 627	14 088	14 420	12 924	14 204	9 336
2005	101 246	766	1 445	1 932	4 691	3 286	12 000	12 000	13 700	14 476	12 375	14 840	9 735
2006	101 736	779	1 479	2 013	4 728	2 752	12 249	12 381	13 210	14 591	11 891	15 567	10 096
2007	101 944	761	1 546	2 063	4 874	2 153	12 366	12 909	12 632	14 536	11 752	15 883	10 469
2008	101 972	824	1 541	2 136	5 043	1 537	12 219	13 470	11 903	14 576	11 888	16 058	10 777
2009	102 085	828	1 616	2 167	5 274	1 369	11 721	13 934	11 190	14 625	12 075	15 891	11 395
2010	102 584	839	1 697	2 260	5 449	1 383	11 355	14 495	10 590	14 655	12 605	15 195	12 061
2011	103 313	813	1 723	2 315	5 721	1 447	10 974	15 048	10 279	14 547	13 289	14 390	12 767
2012	103 969	884	1 690	2 379	5 871	1 602	10 214	15 758	10 190	14 429	13 544	13 834	13 574
2013	104 231	856	1 711	2 469	6 033	1 655	9 499	16 114	10 175	14 326	13 911	13 147	14 335
2014	104 435	916	1 762	2 447	6 131	1 813	8 700	16 543	10 185	13 980	14 199	12 459	15 300
2015	105 140	1 045	1 806	2 494	6 399	1 893	8 133	16 855	10 395	13 642	14 369	11 975	16 134

Altersstruktur der Bevölkerung der Hansestadt Rostock am 31. Dezember 2015

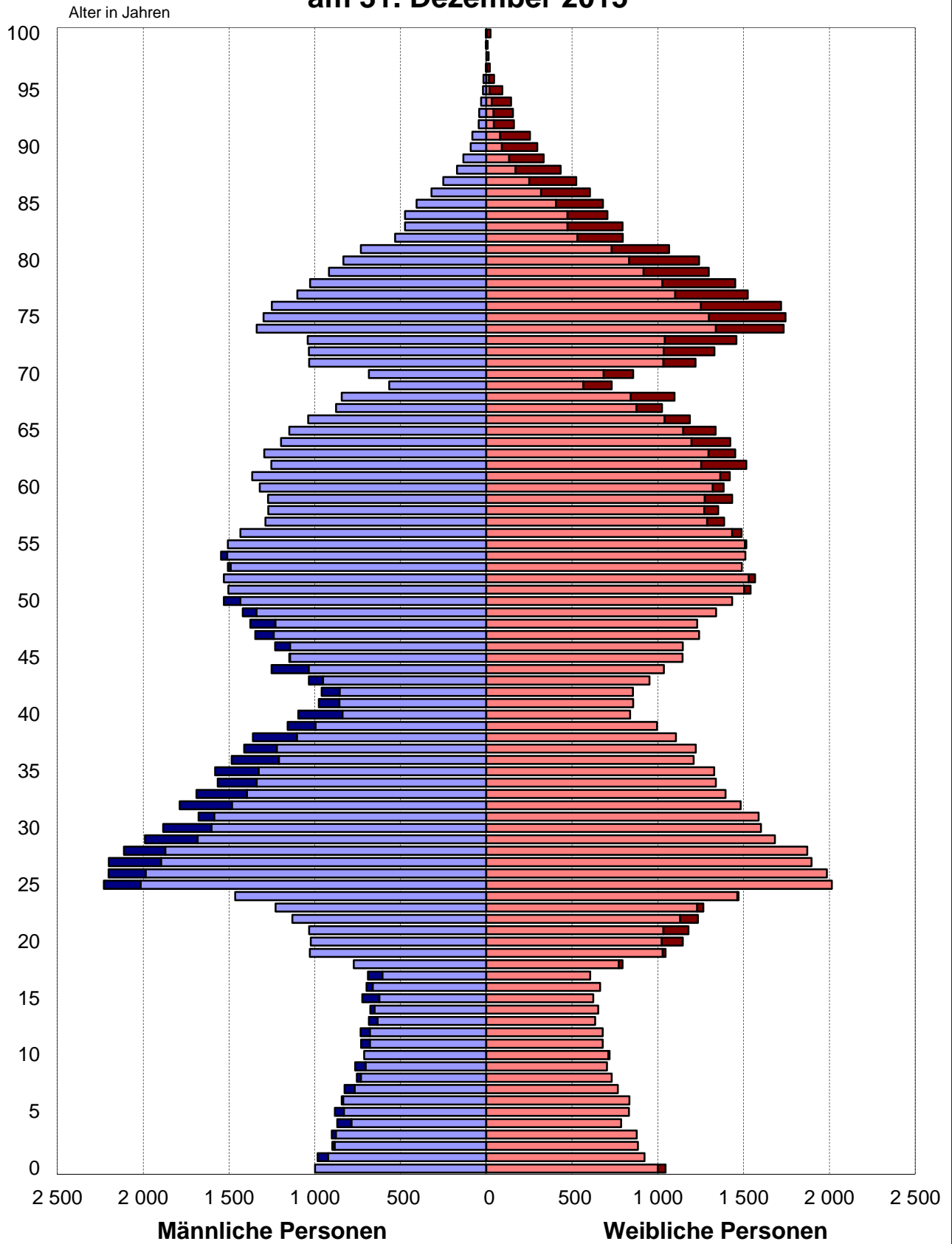

Quelle: Hansestadt Rostock, Stadtamt, Einwohnermelderegister

204 Bevölkerung nach Geburts- und Altersjahren 2015

Quelle: Hansestadt Rostock, Stadtamt, Einwohnermelderegister

Geburts- jahrgang	Im Alter von ... bis unter ... Jahren	Bevöl- kerung insgesamt	Davon		Geburts- jahrgang	Im Alter von ... bis unter ... Jahren	Bevöl- kerung insgesamt	Davon	
			männlich	weiblich				männlich	weiblich
			Personen					Personen	
2015	0 - 1	2 044	999	1 045	1960	55 - 56	3 023	1 507	1 516
2014	1 - 2	1 905	983	922	1959	56 - 57	2 923	1 434	1 489
2013	2 - 3	1 782	898	884	1958	57 - 58	2 673	1 287	1 386
2012	3 - 4	1 777	900	877	1957	58 - 59	2 623	1 271	1 352
2011	4 - 5	1 655	869	786	1956	59 - 60	2 706	1 273	1 433
2010	5 - 6	1 714	883	831	1955	60 - 61	2 705	1 321	1 384
2009	6 - 7	1 677	843	834	1954	61 - 62	2 784	1 364	1 420
2008	7 - 8	1 593	826	767	1953	62 - 63	2 769	1 253	1 516
2007	8 - 9	1 485	754	731	1952	63 - 64	2 746	1 295	1 451
2006	9 - 10	1 469	765	704	1951	64 - 65	2 619	1 197	1 422
2005	10 - 11	1 431	712	719	1950	65 - 66	2 485	1 148	1 337
2004	11 - 12	1 409	730	679	1949	66 - 67	2 226	1 039	1 187
2003	12 - 13	1 412	733	679	1948	67 - 68	1 901	876	1 025
2002	13 - 14	1 318	684	634	1947	68 - 69	1 941	843	1 098
2001	14 - 15	1 328	676	652	1946	69 - 70	1 297	566	731
2000	15 - 16	1 347	723	624	1945	70 - 71	1 540	684	856
1999	16 - 17	1 361	698	663	1944	71 - 72	2 253	1 033	1 220
1998	17 - 18	1 296	690	606	1943	72 - 73	2 364	1 034	1 330
1997	18 - 19	1 566	772	794	1942	73 - 74	2 499	1 041	1 458
1996	19 - 20	2 074	1 029	1 045	1941	74 - 75	3 071	1 338	1 733
1995	20 - 21	2 169	1 023	1 146	1940	75 - 76	3 043	1 299	1 744
1994	21 - 22	2 211	1 033	1 178	1939	76 - 77	2 970	1 251	1 719
1993	22 - 23	2 363	1 130	1 233	1938	77 - 78	2 626	1 102	1 524
1992	23 - 24	2 495	1 229	1 266	1937	78 - 79	2 478	1 027	1 451
1991	24 - 25	2 935	1 464	1 471	1936	79 - 80	2 214	917	1 297
1990	25 - 26	4 245	2 230	2 015	1935	80 - 81	2 074	833	1 241
1989	26 - 27	4 188	2 202	1 986	1934	81 - 82	1 796	731	1 065
1988	27 - 28	4 097	2 201	1 896	1933	82 - 83	1 327	531	796
1987	28 - 29	3 983	2 112	1 871	1932	83 - 84	1 269	474	795
1986	29 - 30	3 673	1 990	1 683	1931	84 - 85	1 180	474	706
1985	30 - 31	3 485	1 884	1 601	1930	85 - 86	1 086	406	680
1984	31 - 32	3 264	1 677	1 587	1929	86 - 87	924	319	605
1983	32 - 33	3 271	1 788	1 483	1928	87 - 88	775	251	524
1982	33 - 34	3 084	1 689	1 395	1927	88 - 89	604	171	433
1981	34 - 35	2 904	1 566	1 338	1926	89 - 90	467	133	334
1980	35 - 36	2 909	1 581	1 328	1925	90 - 91	389	91	298
1979	36 - 37	2 694	1 485	1 209	1924	91 - 92	335	81	254
1978	37 - 38	2 633	1 412	1 221	1923	92 - 93	205	44	161
1977	38 - 39	2 466	1 361	1 105	1922	93 - 94	198	42	156
1976	39 - 40	2 153	1 158	995	1921	94 - 95	175	31	144
1975	40 - 41	1 934	1 096	838	1920	95 - 96	113	19	94
1974	41 - 42	1 832	976	856	1919	96 - 97	62	16	46
1973	42 - 43	1 815	960	855	1918	97 - 98	23	.	.
1972	43 - 44	1 986	1 034	952	1917	98 - 99	13	-	13
1971	44 - 45	2 288	1 252	1 036	1916	99 - 100	10	.	.
1970	45 - 46	2 293	1 149	1 144	1915 und früher	100 und älter	28	3	25
1969	46 - 47	2 376	1 231	1 145					
1968	47 - 48	2 587	1 347	1 240					
1967	48 - 49	2 606	1 376	1 230					
1966	49 - 50	2 760	1 420	1 340					
1965	50 - 51	2 964	1 530	1 434					
1964	51 - 52	3 045	1 504	1 541					
1963	52 - 53	3 097	1 530	1 567					
1962	53 - 54	2 996	1 506	1 490					
1961	54 - 55	3 057	1 546	1 511					
					Insgesamt		206 033	100 893	105 140

Altersstruktur der ausländischen Bevölkerung der Hansestadt Rostock am 31. Dezember 2015

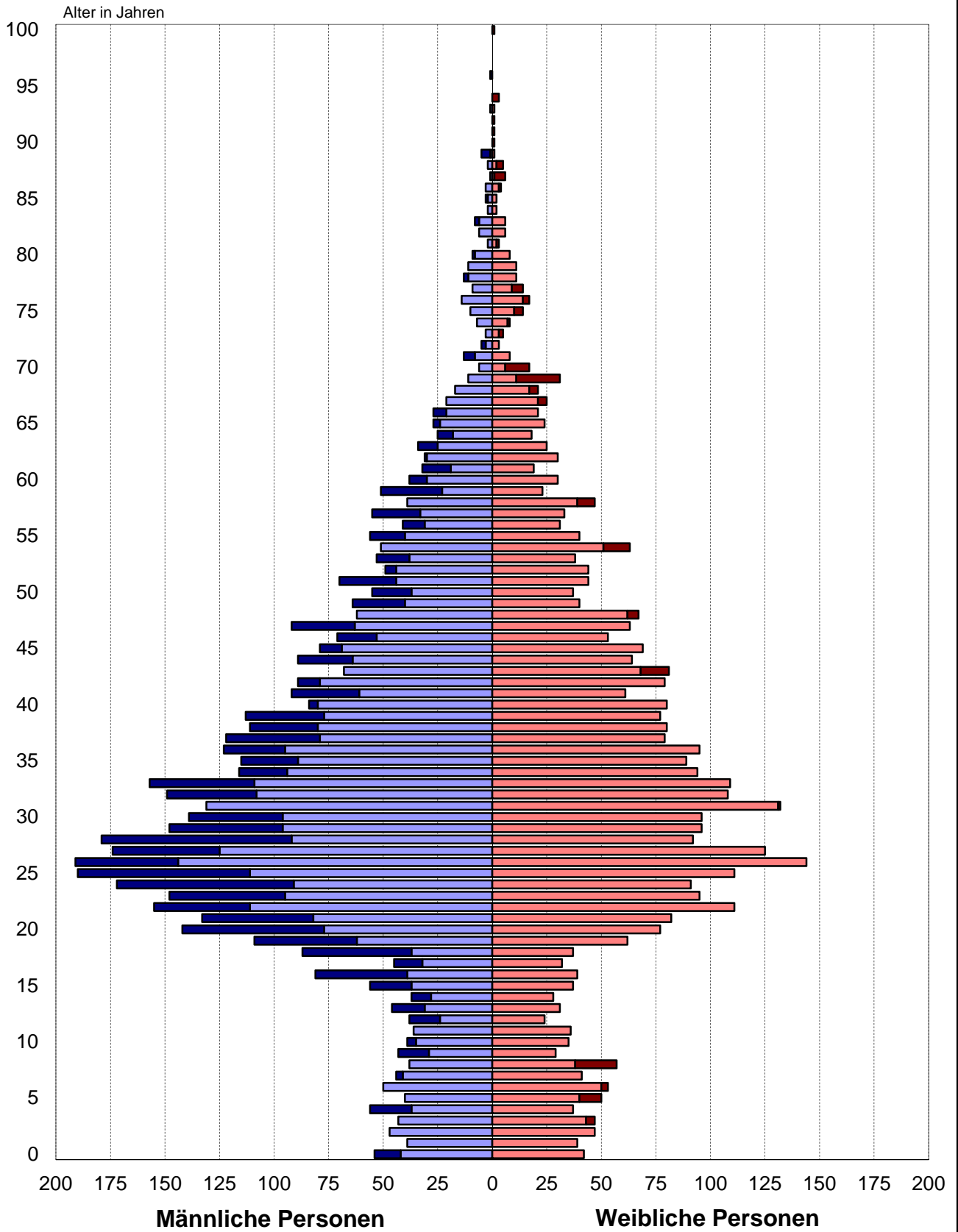

Quelle: Hansestadt Rostock, Stadtamt, Einwohnermelderegister

205 Ausländische Bevölkerung nach Altersgruppen 1997 bis 2015

Quelle: Hansestadt Rostock, Stadtamt, Einwohnermelderegister

Jahr	Ausländische Bevölkerung insgesamt	Davon im Alter von ... bis unter ... Jahren											
		unter 1	1 - 3	3 - 6	6 - 15	15 - 18	18 - 25	25 - 35	35 - 45	45 - 55	55 - 65	65 - 75	75 und älter
Personen													
Ausländische Bevölkerung insgesamt													
1997	3 815	37	74	137	253	80	452	1 209	878	410	176	79	30
1998	4 256	46	90	127	323	104	519	1 310	921	488	198	89	41
1999	4 351	61	89	111	393	114	508	1 237	948	525	237	89	39
2000	4 802	55	125	135	401	124	609	1 341	1 008	578	259	116	51
2001	5 046	41	119	156	402	133	659	1 442	1 013	598	281	137	65
2002	5 531	34	109	155	431	138	811	1 552	1 079	665	311	171	75
2003	6 057	57	95	190	477	154	882	1 690	1 129	735	358	207	83
2004	6 745	56	108	199	514	172	991	1 965	1 240	764	390	243	103
2005	6 745	47	120	166	522	162	928	2 026	1 252	781	377	263	101
2006	7 293	59	117	151	547	188	1 006	2 125	1 386	930	408	271	105
2007	7 399	57	108	157	523	193	986	2 145	1 410	972	468	259	121
2008	7 336	53	101	152	487	184	896	2 140	1 466	976	517	239	125
2009	6 552	47	111	152	453	165	775	1 729	1 325	931	507	236	121
2010	6 716	49	99	153	447	156	820	1 779	1 352	954	537	234	136
2011	7 104	43	91	166	434	146	984	1 904	1 391	969	566	253	157
2012	7 522	49	106	164	442	149	1 060	1 995	1 501	1 012	603	268	173
2013	7 909	44	114	176	473	136	1 138	2 115	1 531	1 047	661	282	192
2014	8 287	53	132	202	535	175	1 105	2 250	1 596	1 068	676	281	214
2015	9 889	96	172	273	705	290	1 501	2 681	1 791	1 164	698	300	218
Ausländische Bevölkerung männlich													
1997	2 396	13	38	78	124	51	233	776	633	286	110	43	11
1998	2 582	25	45	66	154	61	273	817	631	331	121	47	11
1999	2 533	35	46	53	198	60	258	706	619	351	150	47	10
2000	2 768	27	76	72	197	68	306	741	658	391	155	64	13
2001	2 839	18	63	85	202	66	330	785	632	405	161	70	22
2002	3 073	15	55	82	217	70	410	845	656	432	170	94	27
2003	3 314	27	47	107	240	86	423	921	659	470	193	113	28
2004	3 691	29	53	111	277	97	471	1 075	741	475	195	132	35
2005	3 673	25	64	89	280	98	451	1 112	731	468	184	135	36
2006	4 043	30	63	83	295	99	473	1 197	841	580	205	135	42
2007	4 092	30	59	79	287	105	447	1 197	848	615	249	125	51
2008	4 029	28	53	74	256	109	422	1 181	859	603	276	114	54
2009	3 535	24	58	79	236	98	393	946	731	537	268	112	53
2010	3 666	20	53	80	229	93	448	985	732	564	292	106	64
2011	3 870	30	41	82	221	77	521	1 071	759	569	323	103	73
2012	4 052	28	52	76	232	80	534	1 109	826	584	344	105	82
2013	4 266	22	64	81	248	67	569	1 187	845	593	383	116	91
2014	4 530	22	67	105	288	87	616	1 253	876	602	392	122	100
2015	5 643	54	86	139	371	182	946	1 574	1 006	646	402	137	100
Ausländische Bevölkerung weiblich													
1997	1 419	24	36	59	129	29	219	433	245	124	66	36	19
1998	1 674	21	45	61	169	43	246	493	290	157	77	42	30
1999	1 818	26	43	58	195	54	250	531	329	174	87	42	29
2000	2 034	28	49	63	204	56	303	600	350	187	104	52	38
2001	2 207	23	56	71	200	67	329	657	381	193	120	67	43
2002	2 458	19	54	73	214	68	401	707	423	233	141	77	48
2003	2 743	30	48	83	237	68	459	769	470	265	165	94	55
2004	3 054	27	55	88	237	75	520	890	499	289	195	111	68
2005	3 072	22	56	77	242	64	477	914	521	313	193	128	65
2006	3 250	29	54	68	252	89	533	928	545	350	203	136	63
2007	3 307	27	49	78	236	88	539	948	562	357	219	134	70
2008	3 307	25	48	78	231	75	474	959	607	373	241	125	71
2009	3 017	23	53	73	217	67	382	783	594	394	239	124	68
2010	3 050	29	46	73	218	63	372	794	620	390	245	128	72
2011	3 234	13	50	84	213	69	463	833	632	400	243	150	84
2012	3 470	21	54	88	210	69	526	886	675	428	259	163	91
2013	3 643	22	50	95	225	69	569	928	686	454	278	166	101
2014	3 757	31	65	97	247	88	489	997	720	466	284	159	114
2015	4 246	42	86	134	334	108	555	1 107	785	518	296	163	118

206 Ausländische Bevölkerung nach Staatsangehörigkeit 2015 ¹

Quelle: Hansestadt Rostock, Stadtamt, Einwohnermelderegister

Erdteil/Staat	Ausländische Bevölkerung insgesamt	Davon		Erdteil/Staat	Ausländische Bevölkerung insgesamt	Davon	
		männlich	weiblich			männlich	weiblich
Personen				Personen			
<i>Europa</i>				Somalia	55	41	14
Albanien	28	18	10	Togo	64	35	29
Belgien	8	3	5	Tunesien	25	20	5
Bosnien-Herzegowina	50	29	21				
Bulgarien	193	115	78	<i>Amerika</i>			
Dänemark	18	9	9	Brasilien	64	37	27
Estland	18	8	10	Chile	12	9	3
Finnland	18	5	13	Dominikanische Republik	7	.	.
Frankreich	76	25	51	Ecuador	5	.	.
Griechenland	97	62	35	Honduras	24	13	11
Irland	6	.	.	Kanada	15	10	5
Italien	171	105	66	Kolumbien	31	14	17
Kosovo	22	15	7	Kuba	26	10	16
Kroatien	72	56	16	Mexiko	30	17	13
Lettland	66	27	39	Peru	10	3	7
Litauen	285	151	134	Vereinigte Staaten	51	27	24
Luxemburg	8	.	.				
Mazedonien	23	18	5	<i>Asien</i>			
Republik Moldau	43	19	24	Afghanistan	565	346	219
Montenegro	6	.	.	Armenien	209	103	106
Niederlande	56	33	23	Aserbaidshjan	39	21	18
Norwegen	22	15	7	Bangladesch	21	.	.
Österreich	91	57	34	China	228	137	91
Polen	558	306	252	Georgien	36	15	21
Portugal	24	15	9	Indien	244	187	57
Rumänien	250	142	108	Indonesien	17	9	8
Russische Föderation	818	331	487	Irak	145	102	43
Schweden	27	16	11	Islamische Republik Iran	134	85	49
Schweiz	35	20	15	Israel	22	19	3
Serbien	78	41	37	Japan	33	10	23
Serbien und Montenegro ²	16	9	7	Jemen	26	10	16
Slowakei	32	8	24	Jordanien	21	16	5
Spanien	107	61	46	Kasachstan	87	49	38
Tschechische Republik	44	25	19	Kirgisistan	31	17	14
Türkei	256	147	109	Republik Korea	60	29	31
Ukraine	739	322	417	Libanon	5	5	-
Ungarn	193	116	77	Nepal	5	.	.
Vereinigtes Königreich	42	32	10	Pakistan	42	35	7
Weißrussland	118	44	74	Philippinen	67	52	15
Zypern	5	.	.	Saudi-Arabien	11	8	3
				Sri Lanka	5	.	.
<i>Afrika</i>				Arabische Republik Syrien	1 274	904	370
Ägypten	59	44	15	Taiwan	16	3	13
Algerien	40	33	7	Thailand	39	7	32
Äthiopien	17	13	4	Usbekistan	34	15	19
Benin	8	5	3	Vietnam	663	298	365
Eritrea	67	54	13				
Ghana	89	57	32	<i>Australien und Ozeanien</i>			
Kamerun	8	.	.	Australien	5	.	.
Libyen	9	.	.	Kiribati	35	35	-
Marokko	13	6	7				
Mauretanien	24	24	-	Insgesamt	9 889	5 643	4 246
Nigeria	7	.	.				

¹ Quelle: Einwohnermelderegister der Hansestadt Rostock - Es sind nur die Staaten aufgeführt, von denen insgesamt am 31. Dezember 2015 fünf oder mehr Personen in der Hansestadt Rostock gemeldet waren.

² ehemaliges „Serbien und Montenegro“ nicht umschlüsselbar

207 Bevölkerung nach besonderen Altersgruppen und Geschlecht 2015

Quelle: Hansestadt Rostock, Stadtamt, Einwohnermelderegister

Bevölkerungsgruppe	Im Alter von ... bis unter ... Jahren	Bevölkerung insgesamt		Davon			
				männlich		weiblich	
		Personen	in %	Personen	in %	Personen	in %
Säuglinge	unter 1	2 044	1,0	999	1,0	1 045	1,0
Noch nicht Schulpflichtige	unter 6	10 877	5,3	5 532	5,5	5 345	5,1
Schulpflichtige	6 - 15	13 122	6,4	6 723	6,7	6 399	6,1
Berufsschulpflichtige	15 - 18	4 004	1,9	2 111	2,1	1 893	1,8
Kinder/Jugendliche (Minderjährige)	unter 18	28 003	13,6	14 366	14,2	13 637	13,0
Strafmündige	14 und älter	183 362	89,0	89 314	88,5	94 048	89,5
Volljährige	18 und älter	178 030	86,4	86 527	85,8	91 503	87,0
Erwerbsfähige	15 - 65	134 073	65,1	68 786	68,2	65 287	62,1
Nicht mehr Erwerbsfähige (Rentenalter)	65 und älter	47 961	23,3	19 852	19,7	28 109	26,7
Frauen im gebärfähigen Alter	15 - 45	37 276	18,1	-	-	37 276	35,5

208 Bevölkerung nach Familienstand und Geschlecht 1992 bis 2015

Quelle: Hansestadt Rostock, Stadtamt, Einwohnermelderegister

Jahr	Bevölkerung insgesamt	Darunter			
		ledig	verheiratet	verwitwet	geschieden
Personen					
<u>Bevölkerung insgesamt</u>					
1992	240 481	94 376	116 035	13 897	16 156
1995	224 571	89 004	105 950	13 999	15 569
2000	197 769	79 781	87 947	13 905	16 135
2001	196 145	79 935	86 085	13 942	16 182
2002	194 978	80 040	84 673	13 965	16 271
2003	195 157	81 166	83 555	13 942	16 466
2004	196 536	83 040	82 258	14 334	16 860
2005	197 218	84 639	81 358	14 072	17 083
2006	198 306	86 033	80 764	14 104	17 326
2007	198 994	87 394	79 761	14 234	17 511
2008	199 146	88 081	78 941	14 302	17 700
2009	199 380	88 972	78 095	14 460	17 726
2010	200 621	90 519	77 636	14 526	17 797
2011	202 131	92 209	77 023	14 725	17 974
2012	203 104	93 170	76 531	14 967	18 155
2013	203 673	94 050	76 049	15 044	18 238
2014	203 848	94 521	75 435	15 191	18 357
2015	206 033	96 475	75 585	15 285	18 263
<u>darunter: Bevölkerung weiblich</u>					
1992	123 453	44 024	57 877	11 845	9 695
1995	114 891	40 895	52 770	11 874	9 331
2000	101 572	36 447	44 025	11 663	9 437
2001	100 748	36 509	43 105	11 697	9 437
2002	100 236	36 680	42 407	11 685	9 452
2003	100 359	37 322	41 857	11 637	9 528
2004	101 057	38 208	41 146	11 919	9 766
2005	101 246	38 878	40 772	11 663	9 916
2006	101 736	39 603	40 403	11 674	10 034
2007	101 944	40 198	39 893	11 681	10 144
2008	101 972	40 439	39 486	11 712	10 297
2009	102 085	40 703	39 138	11 870	10 332
2010	102 584	41 317	38 923	11 914	10 380
2011	103 313	42 120	38 606	12 031	10 472
2012	103 969	42 742	38 315	12 189	10 600
2013	104 231	43 172	38 030	12 203	10 685
2014	104 435	43 436	37 712	12 326	10 807
2015	105 140	44 102	37 691	12 373	10 792

209 Bevölkerung nach Familienstand, Altersgruppen und Geschlecht 2015

Quelle: Hansestadt Rostock, Stadtamt, Einwohnermelderegister

Im Alter von ... bis unter ... Jahren	Bevölkerung insgesamt	Darunter			
		ledig	verheiratet	verwitwet	geschieden
Personen					
<u>Bevölkerung insgesamt</u>					
unter 25	43 816	43 395	377	.	8
25 - 30	20 186	17 751	2 241	.	127
30 - 35	16 008	11 423	4 094	7	429
35 - 40	12 855	7 467	4 489	18	816
40 - 45	9 855	4 382	4 301	47	1 082
45 - 50	12 622	4 222	6 109	118	2 135
50 - 55	15 159	3 053	8 347	374	3 335
55 - 60	13 948	1 699	8 532	628	3 060
60 - 70	23 473	1 561	15 740	2 283	3 861
70 und älter	38 111	1 522	21 355	11 803	3 410
Insgesamt	206 033	96 475	75 585	15 285	18 263
<u>Bevölkerung männlich</u>					
unter 25	22 046	21 880	132	.	.
25 - 30	10 735	9 787	868	.	.
30 - 35	8 604	6 596	1 859	-	129
35 - 40	6 997	4 478	2 173	4	309
40 - 45	5 318	2 676	2 151	6	465
45 - 50	6 523	2 650	2 959	26	869
50 - 55	7 616	1 975	4 000	81	1 529
55 - 60	6 772	1 051	4 164	137	1 403
60 - 70	10 902	857	7 877	408	1 745
70 und älter	15 380	423	11 711	2 249	981
Insgesamt	100 893	52 373	37 894	2 912	7 471
<u>Bevölkerung weiblich</u>					
unter 25	21 770	21 515	245	.	.
25 - 30	9 451	7 964	1 373	.	.
30 - 35	7 404	4 827	2 235	7	300
35 - 40	5 858	2 989	2 316	14	507
40 - 45	4 537	1 706	2 150	41	617
45 - 50	6 099	1 572	3 150	92	1 266
50 - 55	7 543	1 078	4 347	293	1 806
55 - 60	7 176	648	4 368	491	1 657
60 - 70	12 571	704	7 863	1 875	2 116
70 und älter	22 731	1 099	9 644	9 554	2 429
Insgesamt	105 140	44 102	37 691	12 373	10 792

210 Durchschnittsalter der Bevölkerung 1985 bis 2015

Quellen: 1985 bis 1991 - Statistisches Amt Mecklenburg-Vorpommern
1992 bis 2015 - Hansestadt Rostock, Stadtamt, Einwohnermelderegister

Jahr	Durchschnittsalter		
	insgesamt	männlich	weiblich
	Altersjahre		
1985	34,0	32,2	35,7
1986	34,3	32,5	35,9
1987	34,4	32,7	36,1
1988	34,6	32,9	36,3
1989	35,0	33,2	36,6
1990	35,5	33,7	37,2
1991	36,1	34,3	37,8
1992	36,9	35,0	38,6
1993	37,5	35,6	39,3
1994	38,2	36,3	40,0
1995	38,8	36,9	40,7
1996	39,5	37,6	41,3
1997	40,2	38,2	42,0
1998	40,8	38,8	42,7
1999	41,3	39,3	43,2
2000	41,8	39,8	43,8
2001	42,3	40,3	44,2
2002	42,7	40,7	44,6
2003	43,0	41,0	44,8
2004	43,2	41,2	45,0
2005	43,4	41,5	45,2
2006	43,6	41,8	45,4
2007	43,9	42,1	45,6
2008	44,1	42,3	45,8
2009	44,3	42,4	46,0
2010	44,4	42,6	46,1
2011	44,5	42,7	46,2
2012	44,7	42,9	46,4
2013	44,8	43,1	46,5
2014	45,0	43,2	46,7
2015	44,9	43,1	46,7

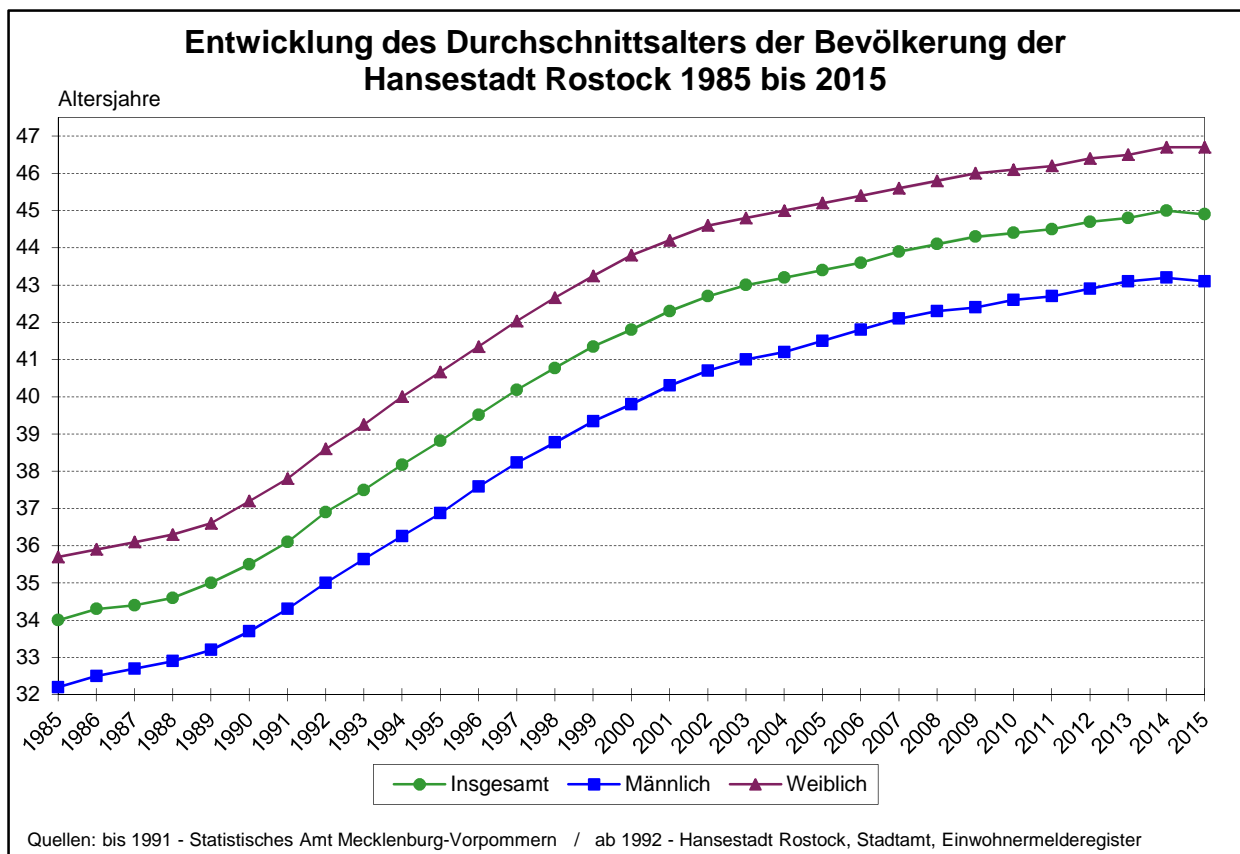

211 Durchschnittsalter der Bevölkerung nach Stadtbereichen 1992 und 2015

Quelle: Hansestadt Rostock, Stadtamt, Einwohnermelderegister

Stadtbereich	Durchschnittsalter 1992			Durchschnittsalter 2015			Veränderung 2015 gegenüber 1992
	insgesamt	männlich	weiblich	insgesamt	männlich	weiblich	
	Altersjahre						
A Warnemünde	43,5	40,6	46,1	55,0	52,9	56,8	+ 11,5
B Rostock-Heide	35,8	34,5	37,1	50,9	49,8	52,1	+ 15,1
C Lichtenhagen	34,9	34,0	35,9	45,5	44,1	46,8	+ 10,6
D Groß Klein	32,4	31,2	33,6	44,8	43,3	46,5	+ 12,4
E Lütten Klein	40,7	38,9	42,4	50,6	47,4	53,3	+ 9,9
F Evershagen	39,1	36,5	41,5	45,4	43,0	47,8	+ 6,3
G Schmarl	34,1	33,3	34,9	42,6	41,5	43,7	+ 8,5
H Reutershagen	43,2	41,0	45,1	48,4	46,1	50,5	+ 5,2
I Hansaviertel	42,1	39,6	44,4	43,9	42,1	45,5	+ 1,8
J Gartenstadt/Stadtweide	42,5	39,4	45,8	44,5	42,4	46,7	+ 2,0
K Kröpeliner-Tor-Vorstadt	37,0	35,0	38,9	37,1	36,3	37,8	+ 0,1
L Südstadt	47,0	44,0	49,5	50,4	47,0	53,4	+ 3,4
M Biestow	41,4	40,9	41,8	50,4	48,4	52,3	+ 9,0
N Stadtmitte	37,3	35,0	39,5	39,4	38,1	40,7	+ 2,1
O Brinckmansdorf	38,6	37,3	39,9	46,2	45,6	46,8	+ 7,6
P Dierkow-Neu	27,2	27,0	27,3	41,2	40,2	42,1	+ 14,0
Q Dierkow-Ost	42,4	39,8	45,0	52,8	52,5	53,1	+ 10,4
R Dierkow-West	42,4	41,7	43,1	52,3	50,2	54,6	+ 9,9
S Toitenwinkel	25,6	24,9	26,3	41,0	39,8	42,2	+ 15,4
T Gehlsdorf	35,6	34,8	36,3	43,5	43,4	43,7	+ 7,9
U Rostock-Ost	35,9	35,2	36,8	45,8	45,3	46,3	+ 9,9
Insgesamt	36,9	35,0	38,6	44,9	43,1	46,7	+ 8,0

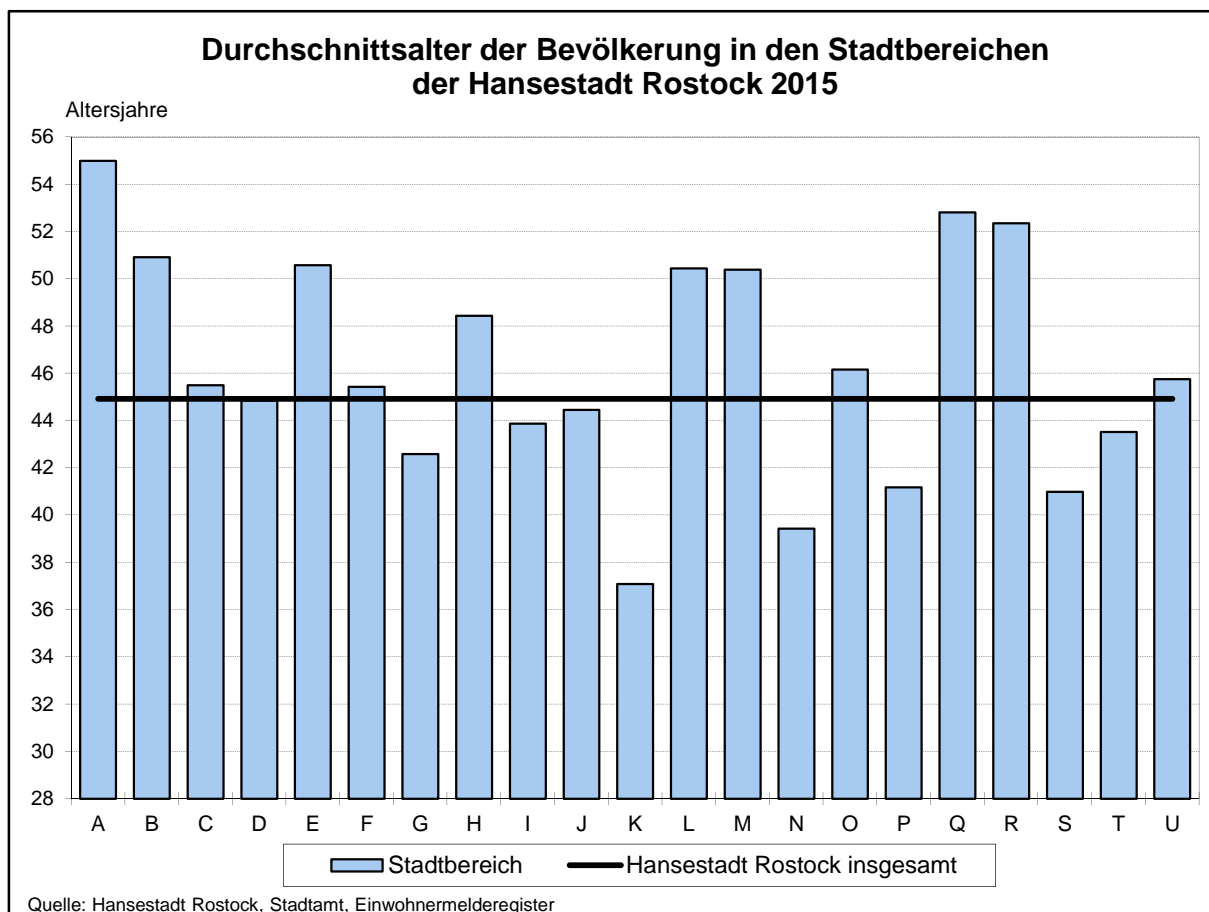

Altersstruktur der Bevölkerung der Hansestadt Rostock nach Stadtbereichen

- Stand 31. Dezember 2015 -

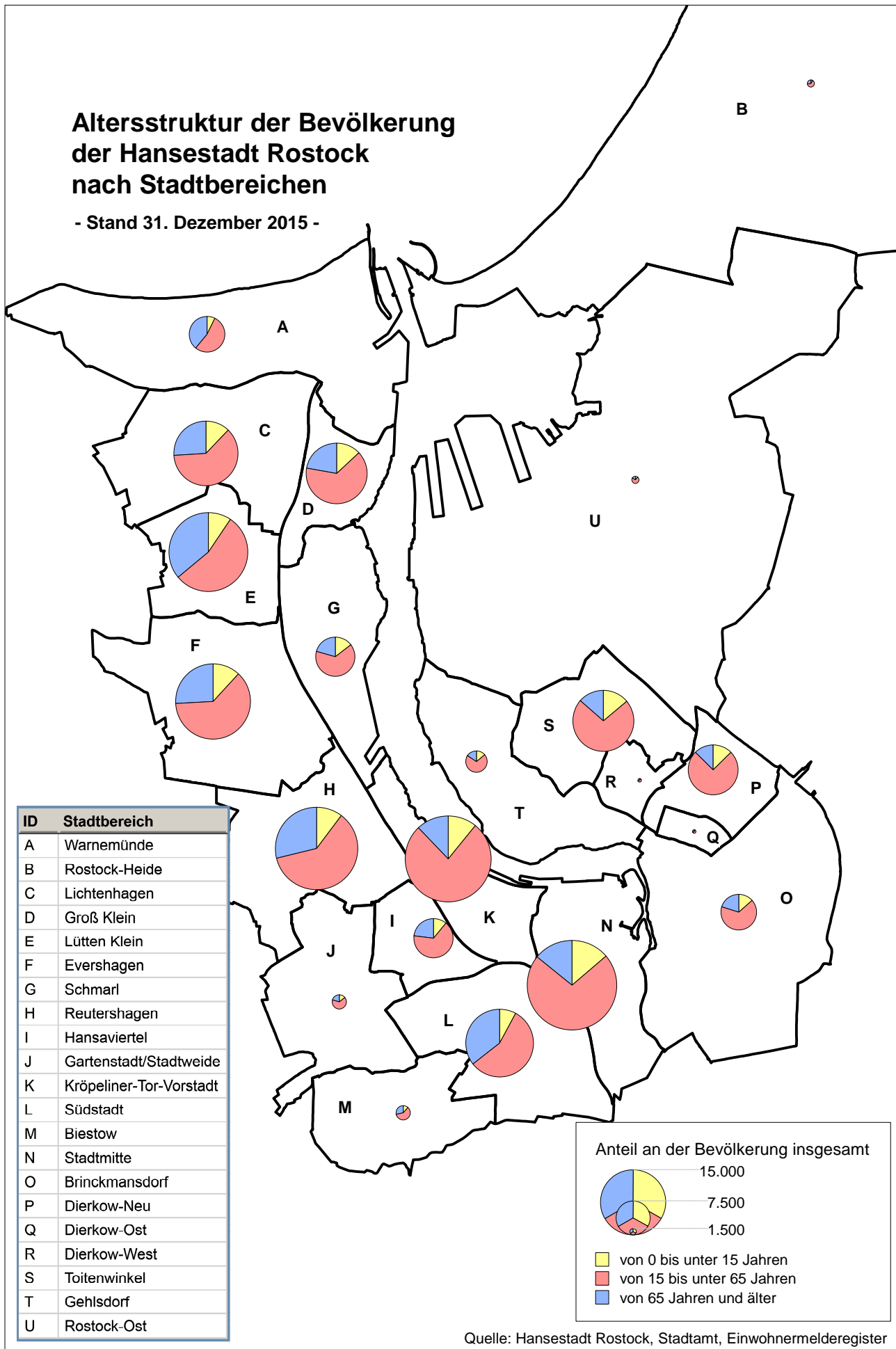

Quelle: Hansestadt Rostock, Stadtamt, Einwohnermelderegister

212 Entwicklung der Bevölkerung nach Stadtbereichen 1992 bis 2015

Quelle: Hansestadt Rostock, Stadtamt, Einwohnermelderegister

Stadtbereich	Bevölkerung						Veränderung der Bevölkerung 2015 zu 2014	Veränderung der Bevölkerung 2015 zu 1992
	1992	2000	2005	2010	2014	2015		
Personen								
<u>Bevölkerung insgesamt</u>								
A Warnemünde	8 231	8 768	8 441	7 986	7 827	7 860	+ 33	- 371
B Rostock-Heide	2 007	1 756	1 621	1 563	1 565	1 582	+ 17	- 425
C Lichtenhagen	18 034	14 535	13 553	13 591	14 091	14 114	+ 23	- 3 920
D Groß Klein	22 278	13 487	12 119	12 808	12 932	13 183	+ 251	- 9 095
E Lütten Klein	23 581	18 867	17 549	16 830	16 931	17 107	+ 176	- 6 474
F Evershagen	21 215	15 796	15 962	16 337	16 571	16 587	+ 16	- 4 628
G Schmarl	13 531	8 833	7 650	8 057	8 616	8 850	+ 234	- 4 681
H Reutershagen	21 127	18 264	18 069	18 087	18 108	18 117	+ 9	- 3 010
I Hansaviertel	9 848	8 730	8 540	8 603	8 456	8 467	+ 11	- 1 381
J Gartenstadt/Stadtweide	2 350	2 684	3 183	3 322	3 362	3 302	- 60	+ 952
K Kröpeliner-Tor-Vorstadt	18 170	15 097	17 687	19 053	19 154	19 323	+ 169	+ 1 153
L Südstadt	15 158	13 614	14 323	14 469	14 703	14 786	+ 83	- 372
M Biestow	567	2 927	3 022	2 941	2 817	2 784	- 33	+ 2 217
N Stadtmitte	16 768	14 093	16 508	17 935	18 785	19 566	+ 781	+ 2 798
O Brinckmansdorf	3 059	5 051	8 052	8 165	8 170	8 154	- 16	+ 5 095
P Dierkow-Neu	19 531	11 896	10 542	10 499	10 615	10 658	+ 43	- 8 873
Q Dierkow-Ost	1 395	1 296	1 191	1 121	1 092	1 087	- 5	- 308
R Dierkow-West	1 223	1 284	1 282	1 218	1 146	1 156	+ 10	- 67
S Toitenwinkel	18 892	16 600	13 201	12 985	13 409	13 775	+ 366	- 5 117
T Gehlsdorf	2 639	3 103	3 539	3 841	4 321	4 373	+ 52	+ 1 734
U Rostock-Ost	877	1 088	1 184	1 210	1 177	1 202	+ 25	+ 325
Insgesamt	240 481	197 769	197 218	200 621	203 848	206 033	+ 2 185	- 34 448
<u>darunter: Bevölkerung weiblich</u>								
A Warnemünde	4 289	4 532	4 437	4 219	4 153	4 173	+ 20	- 116
B Rostock-Heide	992	820	766	756	763	770	+ 7	- 222
C Lichtenhagen	8 923	7 231	6 817	6 802	7 055	7 048	- 7	- 1 875
D Groß Klein	11 190	6 595	6 036	6 428	6 431	6 532	+ 101	- 4 658
E Lütten Klein	12 336	10 116	9 528	9 087	9 115	9 153	+ 38	- 3 183
F Evershagen	11 067	8 198	8 284	8 386	8 416	8 421	+ 5	- 2 646
G Schmarl	6 887	4 518	3 865	4 101	4 367	4 438	+ 71	- 2 449
H Reutershagen	11 248	9 708	9 575	9 562	9 613	9 544	- 69	- 1 704
I Hansaviertel	5 197	4 606	4 530	4 520	4 455	4 426	- 29	- 771
J Gartenstadt/Stadtweide	1 145	1 302	1 546	1 612	1 620	1 574	- 46	+ 429
K Kröpeliner-Tor-Vorstadt	9 288	7 712	9 011	9 613	9 756	9 799	+ 43	+ 511
L Südstadt	8 237	7 566	7 824	7 875	7 997	8 013	+ 16	- 224
M Biestow	298	1 519	1 549	1 529	1 450	1 442	- 8	+ 1 144
N Stadtmitte	8 597	7 154	8 181	8 812	9 436	9 788	+ 352	+ 1 191
O Brinckmansdorf	1 513	2 519	4 025	4 077	4 118	4 121	+ 3	+ 2 608
P Dierkow-Neu	9 701	5 841	5 211	5 121	5 241	5 254	+ 13	- 4 447
Q Dierkow-Ost	693	646	593	567	558	560	+ 2	- 133
R Dierkow-West	622	651	624	600	560	561	+ 1	- 61
S Toitenwinkel	9 536	8 309	6 539	6 453	6 615	6 774	+ 159	- 2 762
T Gehlsdorf	1 320	1 500	1 715	1 874	2 138	2 166	+ 28	+ 846
U Rostock-Ost	374	529	590	590	578	583	+ 5	+ 209
Insgesamt	123 453	101 572	101 246	102 584	104 435	105 140	+ 705	- 18 313

213 Entwicklung der Bevölkerung nach Altersgruppen 1992 bis 2015

Quelle: Hansestadt Rostock, Stadtamt, Einwohnermelderegister

Stadtbereich	Bevölkerung 2015 im Alter von														
	0 bis unter 15 Jahren			15 bis unter 65 Jahren			65 Jahren und älter								
	Bestand	Veränderung zu		Bestand	Veränderung zu		Bestand	Veränderung zu							
		2014	1992		2014	1992		2014	1992						
Personen															
<u>Bevölkerung insgesamt</u>															
A Warnemünde	578	+	3	-	538	4 197	-	96	-	1 256	3 085	+	126	+	1 423
B Rostock-Heide	142	+	13	-	296	999	-	4	-	382	441	+	8	+	253
C Lichtenhagen	1 722	-	6	-	1 448	8 715	-	144	-	5 308	3 677	+	173	+	2 836
D Groß Klein	1 721	+	102	-	3 333	8 543	-	34	-	7 477	2 919	+	183	+	1 715
E Lütten Klein	1 625	+	77	-	1 767	9 304	+	171	-	8 648	6 178	-	72	+	3 941
F Evershagen	1 977	+	26	-	1 422	10 310	-	22	-	5 379	4 300	+	12	+	2 173
G Schmarl	1 290	+	103	-	1 074	5 729	+	54	-	4 902	1 831	+	77	+	1 295
H Reutershagen	1 862	+	62	-	1 183	11 026	+	37	-	3 524	5 229	-	90	+	1 697
I Hansaviertel	939	+	17	-	548	5 581	+	32	-	994	1 947	-	38	+	161
J Gartenstadt/Stadtweide	486	-	26	+	171	2 131	-	39	+	537	685	+	5	+	244
K Kröpeliner-Tor-Vorstadt	2 108	+	84	-	1 155	14 874	+	44	+	2 343	2 341	+	41	-	35
L Südstadt	1 180	+	65	-	343	8 336	+	134	-	2 608	5 270	-	116	+	2 579
M Biestow	322	-	12	+	248	1 659	-	26	+	1 219	803	+	5	+	750
N Stadtmitte	2 692	+	172	-	599	14 098	+	428	+	2 765	2 776	+	181	+	632
O Brinckmansdorf	1 120	+	1	+	572	5 384	-	46	+	3 224	1 650	+	29	+	1 299
P Dierkow-Neu	1 351	+	55	-	5 167	7 965	-	56	-	4 680	1 342	+	44	+	974
Q Dierkow-Ost	110	+	3	-	65	598	-	16	-	448	379	+	8	+	205
R Dierkow-West	100	-	1	-	46	693	+	3	-	247	363	+	8	+	226
S Toitenwinkel	1 921	+	124	-	4 767	9 985	+	199	-	1 600	1 869	+	43	+	1 250
T Gehlsdorf	616	+	33	+	94	3 069	-	9	+	1 178	688	+	28	+	462
U Rostock-Ost	137	-	4	-	36	877	+	15	+	243	188	+	14	+	118
Insgesamt	23 999	+	891	-22 702	134 073	+	625	-35 944	47 961	+	669	+	24 198		
<u>darunter: Bevölkerung weiblich</u>															
A Warnemünde	265	-	5	-	268	2 131	-	55	-	515	1 777	+	80	+	667
B Rostock-Heide	70	+	6	-	151	468	-	-	-	180	232	+	1	+	109
C Lichtenhagen	821	-	1	-	689	4 231	-	116	-	2 608	1 996	+	110	+	1 422
D Groß Klein	848	+	55	-	1 615	4 093	-	33	-	3 716	1 591	+	79	+	673
E Lütten Klein	827	+	54	-	829	4 443	+	16	-	4 762	3 883	-	32	+	2 408
F Evershagen	927	+	2	-	760	4 928	-	13	-	2 843	2 566	+	16	+	957
G Schmarl	625	+	40	-	556	2 830	-	2	-	2 514	983	+	33	+	621
H Reutershagen	891	+	8	-	579	5 511	-	7	-	2 008	3 142	-	70	+	883
I Hansaviertel	465	+	9	-	242	2 800	-	12	-	549	1 161	-	26	+	20
J Gartenstadt/Stadtweide	229	-	6	+	76	968	-	40	+	254	377	-	-	+	99
K Kröpeliner-Tor-Vorstadt	1 072	+	47	-	554	7 310	-	31	+	1 240	1 417	+	27	-	175
L Südstadt	598	+	37	-	116	4 101	+	56	-	1 605	3 314	-	77	+	1 497
M Biestow	141	+	5	+	105	850	-	20	+	624	451	+	7	+	415
N Stadtmitte	1 309	+	101	-	293	6 826	+	129	+	1 296	1 653	+	122	+	188
O Brinckmansdorf	550	-	3	+	290	2 690	-	8	+	1 641	881	+	14	+	677
P Dierkow-Neu	678	+	53	-	2 487	3 809	-	65	-	2 482	767	+	25	+	522
Q Dierkow-Ost	61	+	2	-	18	302	-	2	-	194	197	+	2	+	79
R Dierkow-West	40	-	1	-	36	325	-	4	-	137	196	+	6	+	112
S Toitenwinkel	950	+	72	-	2 311	4 738	+	70	-	1 054	1 086	+	17	+	603
T Gehlsdorf	307	+	12	+	49	1 512	+	6	+	587	347	+	10	+	210
U Rostock-Ost	70	+	1	-	15	421	-	2	+	177	92	+	6	+	47
Insgesamt	11 744	+	488	-10 999	65 287	-	133	-19 348	28 109	+	350	+	12 034		

214 Bevölkerung nach Stadtbereichen 2015

Quelle: Hansestadt Rostock, Stadtamt, Einwohnermelderegister

Stadtbereich	Bevölkerung insgesamt	Davon		Auf 100 männliche entfallen ... weibliche Personen	Bevölkerungsdichte
		männlich	weiblich		
Personen					Einw. je km ²
A Warnemünde	7 860	3 687	4 173	113,2	825,4
B Rostock-Heide	1 582	812	770	94,8	30,2
C Lichtenhagen	14 114	7 066	7 048	99,7	2382,9
D Groß Klein	13 183	6 651	6 532	98,2	5657,9
E Lütten Klein	17 107	7 954	9 153	115,1	4804,0
F Evershagen	16 587	8 166	8 421	103,1	2372,6
G Schmarl	8 850	4 412	4 438	100,6	1998,6
H Reutershagen	18 117	8 573	9 544	111,3	3157,4
I Hansaviertel	8 467	4 041	4 426	109,5	4330,9
J Gartenstadt/Stadtweide	3 302	1 728	1 574	91,1	683,1
K Kröpeliner-Tor-Vorstadt	19 323	9 524	9 799	102,9	6508,3
L Südstadt	14 786	6 773	8 013	118,3	2643,2
M Biestow	2 784	1 342	1 442	107,5	729,9
N Stadtmitte	19 566	9 778	9 788	100,1	4205,0
O Brinckmansdorf	8 154	4 033	4 121	102,2	798,9
P Dierkow-Neu	10 658	5 404	5 254	97,2	4800,9
Q Dierkow-Ost	1 087	527	560	106,3	2127,2
R Dierkow-West	1 156	595	561	94,3	1144,6
S Toitenwinkel	13 775	7 001	6 774	96,8	3744,2
T Gehlsdorf	4 373	2 207	2 166	98,1	887,6
U Rostock-Ost	1 202	619	583	94,2	38,9
Insgesamt	206 033	100 893	105 140	104,2	1 136,7

215 Ausländeranteil nach Stadtbereichen 2015

Quelle: Hansestadt Rostock, Stadtamt, Einwohnermelderegister

Stadtbereich	Bevölkerung			Davon					
	insgesamt	darunter		männlich			weiblich		
		Ausländer		insgesamt	darunter		insgesamt	darunter	
	Personen	in %	Personen	in %	Personen	in %	Personen	in %	
A Warnemünde	7 860	150	1,9	3 687	81	2,2	4 173	69	1,7
B Rostock-Heide	1 582	25	1,6	812	10	1,2	770	15	1,9
C Lichtenhagen	14 114	803	5,7	7 066	468	6,6	7 048	335	4,8
D Groß Klein	13 183	796	6,0	6 651	491	7,4	6 532	305	4,7
E Lütten Klein	17 107	1 129	6,6	7 954	617	7,8	9 153	512	5,6
F Evershagen	16 587	1 258	7,6	8 166	702	8,6	8 421	556	6,6
G Schmarl	8 850	608	6,9	4 412	356	8,1	4 438	252	5,7
H Reutershagen	18 117	424	2,3	8 573	235	2,7	9 544	189	2,0
I Hansaviertel	8 467	161	1,9	4 041	70	1,7	4 426	91	2,1
J Gartenstadt/Stadtweide	3 302	371	11,2	1 728	271	15,7	1 574	100	6,4
K Kröpeliner-Tor-Vorstadt	19 323	679	3,5	9 524	341	3,6	9 799	338	3,4
L Südstadt	14 786	800	5,4	6 773	472	7,0	8 013	328	4,1
M Biestow	2 784	15	0,5	1 342	8	0,6	1 442	7	0,5
N Stadtmitte	19 566	1 016	5,2	9 778	606	6,2	9 788	410	4,2
O Brinckmansdorf	8 154	75	0,9	4 033	38	0,9	4 121	37	0,9
P Dierkow-Neu	10 658	672	6,3	5 404	337	6,2	5 254	335	6,4
Q Dierkow-Ost	1 087	10	0,9	527	2	0,4	560	8	1,4
R Dierkow-West	1 156	15	1,3	595	13	2,2	561	2	0,4
S Toitenwinkel	13 775	803	5,8	7 001	475	6,8	6 774	328	4,8
T Gehlsdorf	4 373	40	0,9	2 207	16	0,7	2 166	24	1,1
U Rostock-Ost	1 202	39	3,2	619	34	5,5	583	5	0,9
Insgesamt	206 033	9 889	4,8	100 893	5 643	5,6	105 140	4 246	4,0

Bevölkerungsdichte der Hansestadt Rostock nach Stadtbereichen

- Stand 31. Dezember 2015 -

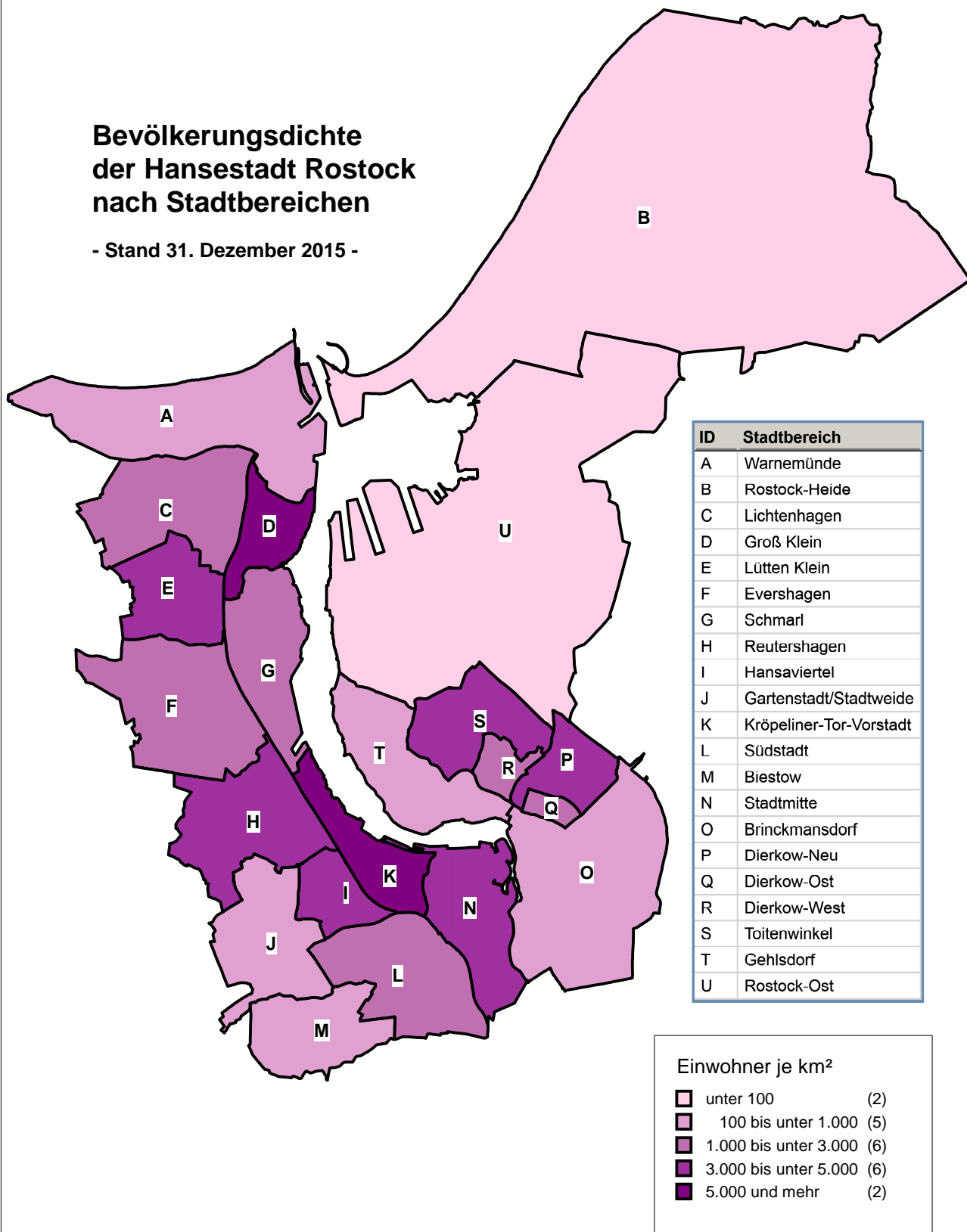

Quelle: Hansestadt Rostock, Stadtamt, Einwohnermelderegister

216 Bevölkerung nach Altersgruppen und Stadtbereichen 2015

Quelle: Hansestadt Rostock, Stadtamt, Einwohnermelderegister

Stadtbereich	Bevölkerung insgesamt	Davon im Alter von ... bis unter ... Jahren									
		0 - 3	3 - 6	6 - 15	15 - 25	25 - 35	35 - 45	45 - 55	55 - 65	65 - 75	75 und älter
Personen											
<u>Bevölkerung insgesamt</u>											
A Warnemünde	7 860	97	112	369	346	598	693	1 224	1 336	1 587	1 498
B Rostock-Heide	1 582	39	35	68	62	184	152	260	341	239	202
C Lichtenhagen	14 114	369	397	956	1 322	2 162	1 507	1 732	1 992	2 207	1 470
D Groß Klein	13 183	375	368	978	1 181	2 007	1 463	1 518	2 374	1 701	1 218
E Lütten Klein	17 107	391	358	876	1 411	2 465	1 406	2 077	1 945	2 348	3 830
F Evershagen	16 587	424	424	1 129	1 832	2 573	1 582	2 231	2 092	2 050	2 250
G Schmarl	8 850	302	281	707	949	1 409	1 077	989	1 305	1 126	705
H Reutershagen	18 117	425	411	1 026	1 415	2 826	1 849	2 458	2 478	1 827	3 402
I Hansaviertel	8 467	316	196	427	861	1 891	932	991	906	804	1 143
J Gartenstadt/ Stadtweide	3 302	83	82	321	346	314	393	609	469	321	364
K Kröpeliner-Tor- Vorstadt	19 323	666	452	990	2 868	5 973	2 695	1 998	1 340	969	1 372
L Südstadt	14 786	292	245	643	1 520	2 424	1 175	1 636	1 581	1 563	3 707
M Biestow	2 784	41	54	227	220	146	236	578	479	326	477
N Stadtmitte	19 566	766	584	1 342	2 067	4 558	3 002	2 564	1 907	1 192	1 584
O Brinckmansdorf	8 154	174	216	730	568	646	1 043	1 722	1 405	850	800
P Dierkow-Neu	10 658	320	298	733	1 113	2 233	1 091	1 461	2 067	734	608
Q Dierkow-Ost	1 087	23	21	66	44	67	116	166	205	191	188
R Dierkow-West	1 156	10	24	66	65	71	118	232	207	179	184
S Toitenwinkel	13 775	443	424	1 054	1 303	2 916	1 425	2 192	2 149	858	1 011
T Gehlsdorf	4 373	151	137	328	250	597	621	867	734	388	300
U Rostock Ost	1 202	24	27	86	74	134	134	276	259	117	71
Insgesamt	206 033	5 731	5 146	13 122	19 817	36 194	22 710	27 781	27 571	21 577	26 384
<u>darunter: Bevölkerung weiblich</u>											
A Warnemünde	4 173	35	55	175	167	282	347	619	716	893	884
B Rostock-Heide	770	22	17	31	24	80	68	123	173	121	111
C Lichtenhagen	7 048	170	186	465	666	967	684	824	1 090	1 225	771
D Groß Klein	6 532	178	171	499	534	928	636	698	1 297	841	750
E Lütten Klein	9 153	202	165	460	728	1 068	636	993	1 018	1 508	2 375
F Evershagen	8 421	201	190	536	852	1 160	767	1 065	1 084	1 215	1 351
G Schmarl	4 438	151	139	335	468	675	488	458	741	572	411
H Reutershagen	9 544	217	195	479	724	1 388	857	1 228	1 314	1 000	2 142
I Hansaviertel	4 426	154	101	210	483	891	450	497	479	466	695
J Gartenstadt/ Stadtweide	1 574	35	37	157	127	130	179	303	229	162	215
K Kröpeliner-Tor- Vorstadt	9 799	352	234	486	1 651	2 849	1 193	938	679	545	872
L Südstadt	8 013	150	126	322	777	1 056	557	831	880	950	2 364
M Biestow	1 442	22	22	97	92	77	133	306	242	173	278
N Stadtmitte	9 788	380	287	642	1 089	2 142	1 359	1 265	971	644	1 009
O Brinckmansdorf	4 121	85	107	358	266	335	538	859	692	434	447
P Dierkow-Neu	5 254	166	148	364	556	1 030	449	738	1 036	377	390
Q Dierkow-Ost	560	16	10	35	20	27	59	90	106	92	105
R Dierkow-West	561	5	9	26	26	30	55	107	107	92	104
S Toitenwinkel	6 774	226	216	508	624	1 374	601	1 114	1 025	420	666
T Gehlsdorf	2 166	73	69	165	125	302	279	446	360	191	156
U Rostock Ost	583	11	10	49	27	64	60	140	130	54	38
Insgesamt	105 140	2 851	2 494	6 399	10 026	16 855	10 395	13 642	14 369	11 975	16 134

217 Bevölkerung nach Familienstand und Stadtbereichen 2015

Quelle: Hansestadt Rostock, Stadtamt, Einwohnermelderegister

Stadtbereich	Bevölkerung insgesamt	Darunter nach Familienstand			
		ledig	verheiratet	verwitwet	geschieden
Personen					
<u>Bevölkerung insgesamt</u>					
A Warnemünde	7 860	2 252	4 059	788	741
B Rostock-Heide	1 582	497	822	114	149
C Lichtenhagen	14 114	6 299	5 619	880	1 298
D Groß Klein	13 183	5 986	4 783	938	1 448
E Lütten Klein	17 107	7 065	6 054	1 936	2 026
F Evershagen	16 587	7 584	6 023	1 315	1 637
G Schmarl	8 850	4 275	3 144	509	900
H Reutershagen	18 117	7 563	7 268	1 803	1 448
I Hansaviertel	8 467	4 444	2 823	639	552
J Gartenstadt/Stadtweide	3 302	1 287	1 630	217	147
K Kröpeliner-Tor-Vorstadt	19 323	12 896	4 352	833	1 202
L Südstadt	14 786	6 265	5 249	1 840	1 406
M Biestow	2 784	805	1 622	224	129
N Stadtmitte	19 566	11 142	5 970	1 026	1 347
O Brinckmansdorf	8 154	2 723	4 537	439	439
P Dierkow-Neu	10 658	5 559	3 237	574	1 272
Q Dierkow-Ost	1 087	292	645	96	54
R Dierkow-West	1 156	332	660	98	66
S Toitenwinkel	13 775	6 992	4 384	781	1 595
T Gehlsdorf	4 373	1 846	2 013	180	327
U Rostock Ost	1 202	371	691	55	80
Insgesamt	206 033	96 475	75 585	15 285	18 263
<u>darunter: Bevölkerung weiblich</u>					
A Warnemünde	4 173	1 001	2 038	652	471
B Rostock-Heide	770	197	410	85	78
C Lichtenhagen	7 048	2 774	2 805	694	768
D Groß Klein	6 532	2 598	2 351	754	812
E Lütten Klein	9 153	3 239	3 034	1 593	1 268
F Evershagen	8 421	3 341	3 006	1 066	999
G Schmarl	4 438	1 934	1 561	394	538
H Reutershagen	9 544	3 533	3 642	1 485	868
I Hansaviertel	4 426	2 147	1 422	514	343
J Gartenstadt/Stadtweide	1 574	534	801	171	65
K Kröpeliner-Tor-Vorstadt	9 799	6 228	2 169	693	689
L Südstadt	8 013	2 918	2 632	1 528	924
M Biestow	1 442	361	813	186	78
N Stadtmitte	9 788	5 177	2 963	822	804
O Brinckmansdorf	4 121	1 263	2 269	345	234
P Dierkow-Neu	5 254	2 468	1 625	450	705
Q Dierkow-Ost	560	137	319	77	27
R Dierkow-West	561	127	326	75	33
S Toitenwinkel	6 774	3 118	2 166	614	867
T Gehlsdorf	2 166	844	1 000	131	184
U Rostock Ost	583	163	339	44	37
Insgesamt	105 140	44 102	37 691	12 373	10 792

218 Bevölkerung nach Religionszugehörigkeit und Stadtbereichen 1992 und 2015

Quelle: Hansestadt Rostock, Stadtamt, Einwohnermelderegister

Stadtbereich	Bevölkerung insgesamt		Davon nach Religionszugehörigkeit					
			evangelisch		römisch-katholisch		sonstige Religion ohne Religion ohne Angabe oder ungeklärt	
	1992	2015	1992	2015	1992	2015	1992	2015
Personen								
<u>Bevölkerung insgesamt</u>								
A Warnemünde	8 231	7 860	662	1 122	156	292	7 413	6 446
B Rostock-Heide	2 007	1 582	75	161	20	30	1 912	1 391
C Lichtenhagen	18 034	14 114	762	1 042	298	313	16 974	12 759
D Groß Klein	22 278	13 183	751	938	291	315	21 236	11 930
E Lütten Klein	23 581	17 107	1 063	1 276	474	416	22 044	15 415
F Evershagen	21 215	16 587	981	1 232	361	477	19 873	14 878
G Schmarl	13 531	8 850	635	641	242	223	12 654	7 986
H Reutershagen	21 127	18 117	1 078	1 559	417	560	19 632	15 998
I Hansaviertel	9 848	8 467	774	1 310	180	296	8 894	6 861
J Gartenstadt/Stadtweide	2 350	3 302	235	497	49	117	2 066	2 688
K Kröpeliner-Tor-Vorstadt	18 170	19 323	1 026	2 927	337	979	16 807	15 417
L Südstadt	15 158	14 786	859	1 567	247	587	14 052	12 632
M Biestow	567	2 784	108	485	15	145	444	2 154
N Stadtmitte	16 768	19 566	1 157	2 847	297	811	15 314	15 908
O Brinckmansdorf	3 059	8 154	307	821	71	258	2 681	7 075
P Dierkow-Neu	19 531	10 658	698	742	224	284	18 609	9 632
Q Dierkow-Ost	1 395	1 087	126	133	23	24	1 246	930
R Dierkow-West	1 223	1 156	115	145	31	59	1 077	952
S Toitenwinkel	18 892	13 775	574	941	238	344	18 080	12 490
T Gehlsdorf	2 639	4 373	215	496	26	124	2 398	3 753
U Rostock-Ost	877	1 202	72	105	14	28	791	1 069
Insgesamt	240 481	206 033	12 273	20 987	4 011	6 682	224 197	178 364
<u>darunter: Bevölkerung weiblich</u>								
A Warnemünde	4 289	4 173	345	682	68	165	3 876	3 326
B Rostock-Heide	992	770	42	84	7	16	943	670
C Lichtenhagen	8 923	7 048	425	568	133	169	8 365	6 311
D Groß Klein	11 190	6 532	431	566	153	151	10 606	5 815
E Lütten Klein	12 336	9 153	630	781	190	257	11 516	8 115
F Evershagen	11 067	8 421	593	714	165	270	10 309	7 437
G Schmarl	6 887	4 438	374	361	125	121	6 388	3 956
H Reutershagen	11 248	9 544	597	950	211	321	10 440	8 273
I Hansaviertel	5 197	4 426	430	769	97	165	4 670	3 492
J Gartenstadt/Stadtweide	1 145	1 574	129	275	23	63	993	1 236
K Kröpeliner-Tor-Vorstadt	9 288	9 799	570	1 681	169	548	8 549	7 570
L Südstadt	8 237	8 013	513	969	146	322	7 578	6 722
M Biestow	298	1 442	56	273	8	67	234	1 102
N Stadtmitte	8 597	9 788	630	1 617	153	402	7 814	7 769
O Brinckmansdorf	1 513	4 121	161	443	35	137	1 317	3 541
P Dierkow-Neu	9 701	5 254	404	411	118	154	9 179	4 689
Q Dierkow-Ost	693	560	66	78	12	15	615	467
R Dierkow-West	622	561	53	82	20	25	549	454
S Toitenwinkel	9 536	6 774	353	560	125	176	9 058	6 038
T Gehlsdorf	1 320	2 166	122	261	13	66	1 185	1 839
U Rostock-Ost	374	583	34	55	4	14	336	514
Insgesamt	123 453	105 140	6 958	12 180	1 975	3 624	114 520	89 336

219 Bevölkerung im Alter ab 18 Jahren nach der Wohndauer an der Adresse und Stadtbereichen 2015

Quelle: Hansestadt Rostock, Stadtamt, Einwohnermelderegister

Stadtbereich	Bevölkerung im Alter ab 18 Jahren insgesamt	Davon mit einer Wohndauer von ... bis unter ... Jahren					
		unter 1	1 - 3	3 - 5	5 - 10	10 - 20	20 und mehr
Personen							
A Warnemünde	7 150	580	827	601	1 062	2 427	1 653
B Rostock-Heide	1 424	106	156	166	254	343	399
C Lichtenhagen	12 089	1 258	1 649	1 576	1 904	2 998	2 704
D Groß Klein	11 180	1 374	1 808	1 287	2 090	2 748	1 873
E Lütten Klein	15 206	1 591	2 248	1 533	2 314	3 409	4 111
F Evershagen	14 203	1 485	2 100	1 651	2 457	3 997	2 513
G Schmarl	7 343	907	1 410	862	1 322	1 436	1 406
H Reutershagen	15 960	1 608	2 178	1 548	2 575	3 838	4 213
I Hansaviertel	7 385	921	1 271	766	1 160	1 650	1 617
J Gartenstadt/Stadtweide	2 688	344	259	150	400	915	620
K Kröpeliner-Tor-Vorstadt	16 962	3 155	3 923	2 517	3 071	2 827	1 469
L Südstadt	13 455	1 583	2 121	1 501	2 042	2 778	3 430
M Biestow	2 363	94	157	157	320	1 406	229
N Stadtmitte	16 502	3 027	3 647	2 183	2 753	3 236	1 656
O Brinckmansdorf	6 779	409	581	465	999	3 389	936
P Dierkow-Neu	9 105	1 031	1 573	1 059	1 703	2 129	1 610
Q Dierkow-Ost	960	37	54	50	98	205	516
R Dierkow-West	1 029	55	58	47	99	296	474
S Toitenwinkel	11 564	1 673	2 166	1 497	2 138	2 867	1 223
T Gehlsdorf	3 662	303	644	412	581	1 144	578
U Rostock-Ost	1 021	67	84	76	175	414	205
Insgesamt	178 030	21 608	28 914	20 104	29 517	44 452	33 435

220 Bevölkerung mit Nebenwohnung¹ nach Stadtbereichen 1991 bis 2015

Quelle: Hansestadt Rostock, Stadtamt, Einwohnermelderegister

Jahr/Stadtbereich	Bevölkerung mit Nebenwohnung insgesamt	Davon	
		männlich	weiblich
Personen			
1991	15 872	8 722	7 150
1995	14 667	7 686	6 981
2000	15 550	7 892	7 658
2005	8 347	4 363	3 984
2010	6 945	3 707	3 238
2012	6 742	3 594	3 148
2013	6 426	3 460	2 966
2014	6 298	3 368	2 930
2015 insgesamt	5 478	2 991	2 487
<u>davon:</u>			
A Warnemünde	560	313	247
B Rostock-Heide	155	101	54
C Lichtenhagen	388	198	190
D Groß Klein	325	190	135
E Lütten Klein	372	244	128
F Evershagen	257	145	112
G Schmarl	190	83	107
H Reutershagen	329	190	139
I Hansaviertel	231	126	105
J Gartenstadt/Stadtweide	92	49	43
K Kröpeliner-Tor-Vorstadt	766	357	409
L Südstadt	421	232	189
M Biestow	59	25	34
N Stadtmitte	634	352	282
O Brinckmansdorf	133	74	59
P Dierkow-Neu	185	102	83
Q Dierkow-Ost	31	18	13
R Dierkow-West	27	16	11
S Toitenwinkel	211	110	101
T Gehlsdorf	89	53	36
U Rostock-Ost	23	13	10

¹ Das sind alle Personen, die nur mit Nebenwohnung in der Hansestadt Rostock gemeldet sind.

Bevölkerungsgewinn bzw. -verlust insgesamt 1990 bis 2015

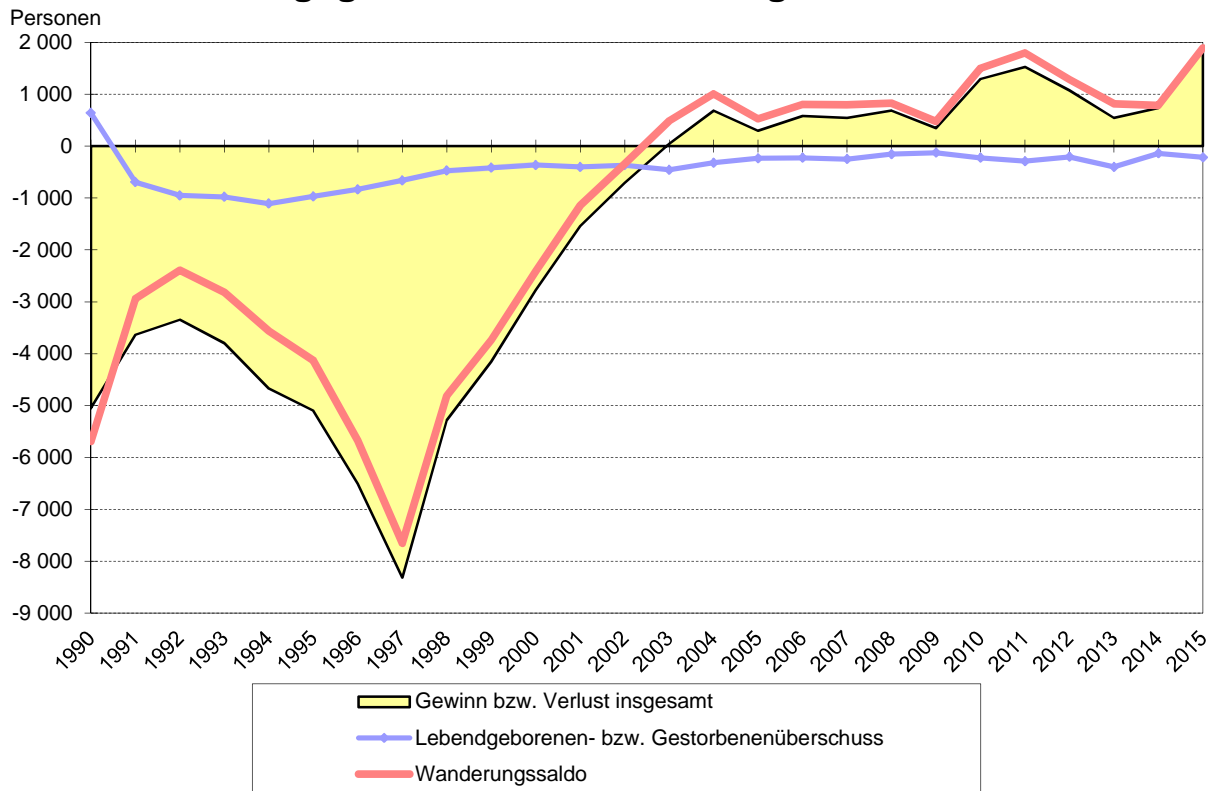

Quelle: Statistisches Amt Mecklenburg-Vorpommern

Natürliche Bevölkerungsbewegung 1955 bis 2015

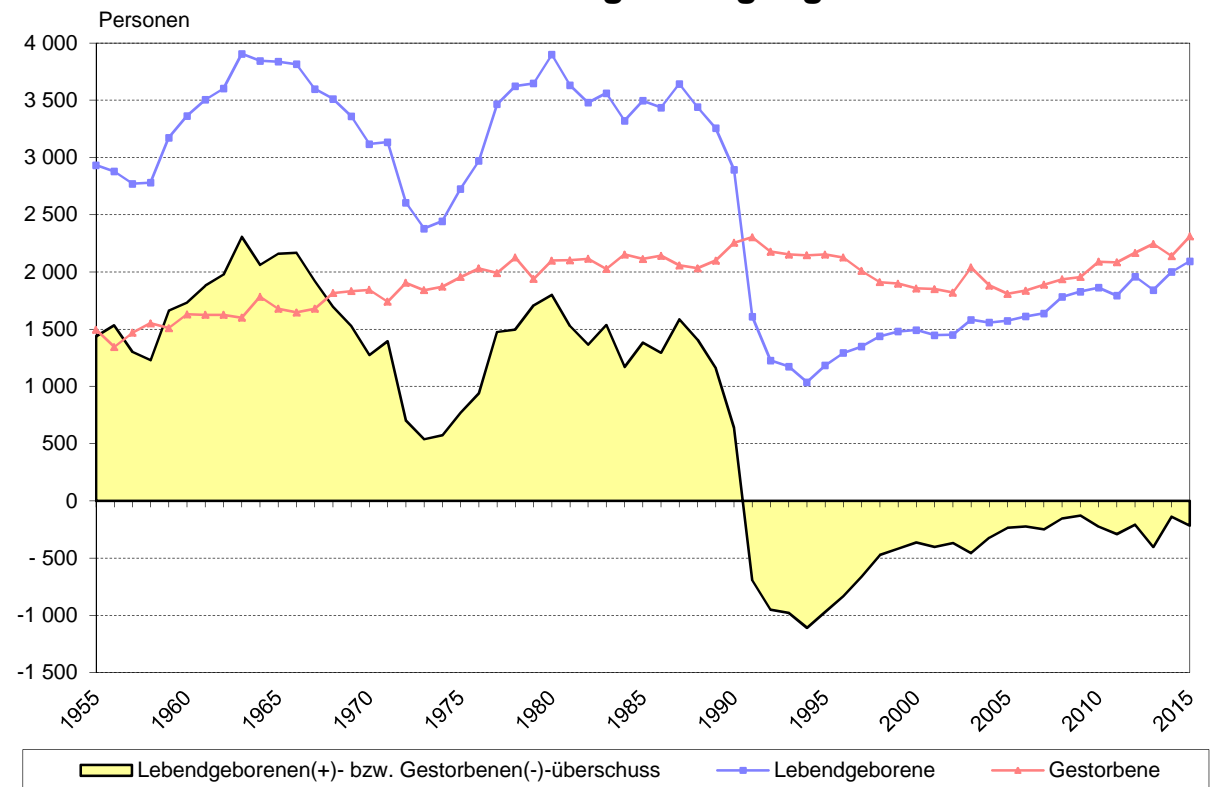

Quelle: Statistisches Amt Mecklenburg-Vorpommern

221 Natürliche Bevölkerungsbewegung 1955 bis 2015

Quelle: Statistisches Amt Mecklenburg-Vorpommern

Jahr	Lebendgeborene			Totgeborene	Gestorbene				Lebendgeborenen(+) bzw. Gestorbenen(-)-überschuss
	insgesamt	davon			insgesamt	davon		darunter im 1. Lebensjahr	
		männlich	weiblich			männlich	weiblich		
Personen									
1955	2 933	1 512	1 421	54	1 496	756	740	112	+ 1 437
1956	2 878	1 426	1 452	48	1 345	686	659	93	+ 1 533
1957	2 770	1 470	1 300	45	1 469	730	739	85	+ 1 301
1958	2 780	1 436	1 344	35	1 551	793	758	87	+ 1 229
1959	3 173	1 646	1 527	61	1 510	801	709	76	+ 1 663
1960	3 363	1 794	1 569	43	1 630	796	834	85	+ 1 733
1961	3 505	1 845	1 660	44	1 625	799	826	91	+ 1 880
1962	3 603	1 867	1 736	47	1 626	784	842	92	+ 1 977
1963	3 906	1 945	1 961	34	1 600	833	767	78	+ 2 306
1964	3 844	1 975	1 869	35	1 783	896	887	89	+ 2 061
1965	3 837	1 962	1 875	40	1 678	834	844	57	+ 2 159
1966	3 815	2 041	1 774	37	1 647	796	851	66	+ 2 168
1967	3 599	1 852	1 747	27	1 678	822	856	49	+ 1 921
1968	3 512	1 729	1 783	33	1 816	907	909	50	+ 1 696
1969	3 360	1 735	1 625	24	1 832	961	871	56	+ 1 528
1970	3 118	1 582	1 536	30	1 844	958	886	59	+ 1 274
1971	3 134	1 599	1 535	22	1 740	838	902	50	+ 1 394
1972	2 606	1 317	1 289	13	1 905	932	973	43	+ 701
1973	2 379	1 192	1 187	26	1 841	909	932	29	+ 538
1974	2 444	1 273	1 171	17	1 871	941	930	42	+ 573
1975	2 726	1 414	1 312	15	1 956	927	1 029	46	+ 770
1976	2 970	1 484	1 486	12	2 031	959	1 072	42	+ 939
1977	3 466	1 785	1 681	19	1 991	917	1 074	48	+ 1 475
1978	3 623	1 828	1 795	16	2 126	1 005	1 121	62	+ 1 497
1979	3 647	1 920	1 727	13	1 939	973	966	39	+ 1 708
1980	3 899	2 015	1 884	31	2 099	992	1 107	52	+ 1 800
1981	3 630	1 847	1 783	18	2 102	970	1 132	41	+ 1 528
1982	3 480	1 797	1 683	12	2 115	982	1 133	30	+ 1 365
1983	3 562	1 840	1 722	12	2 026	987	1 039	37	+ 1 536
1984	3 322	1 700	1 622	13	2 152	997	1 155	43	+ 1 170
1985	3 496	1 848	1 648	16	2 114	970	1 144	38	+ 1 382
1986	3 436	1 752	1 684	13	2 142	1 039	1 103	29	+ 1 294
1987	3 643	1 860	1 783	17	2 057	997	1 060	23	+ 1 586
1988	3 440	1 786	1 654	21	2 032	1 002	1 030	24	+ 1 408
1989	3 256	1 681	1 575	13	2 099	951	1 148	15	+ 1 157
1990	2 894	1 468	1 426	10	2 255	1 120	1 135	13	+ 639
1991	1 610	806	804	3	2 304	1 092	1 212	13	- 694
1992	1 227	602	625	6	2 178	1 088	1 090	7	- 951
1993	1 174	605	569	5	2 152	1 056	1 096	7	- 978
1994	1 037	539	498	3	2 146	963	1 183	3	- 1 109
1995	1 183	595	588	5	2 153	991	1 162	8	- 970
1996	1 293	686	607	8	2 126	982	1 144	4	- 833
1997	1 348	679	669	4	2 009	930	1 079	8	- 661
1998	1 438	764	674	4	1 911	926	985	12	- 473
1999	1 480	749	731	7	1 898	913	985	6	- 418
2000	1 492	810	682	10	1 856	853	1 003	6	- 364
2001	1 448	752	696	10	1 850	919	931	5	- 402
2002	1 451	736	715	2	1 820	859	961	5	- 369
2003	1 582	832	750	12	2 039	968	1 071	6	- 457
2004	1 559	819	740	12	1 881	935	946	6	- 322
2005	1 573	791	782	6	1 809	849	960	6	- 236
2006	1 612	799	813	5	1 837	913	924	6	- 225
2007	1 638	862	776	10	1 888	900	988	3	- 250
2008	1 782	910	872	10	1 936	980	956	5	- 154
2009	1 828	940	888	3	1 956	1 042	914	8	- 128
2010	1 863	968	895	9	2 089	1 037	1 052	5	- 226
2011	1 793	921	872	6	2 084	1 027	1 057	1	- 291
2012	1 959	1 001	958	15	2 167	1 099	1 068	6	- 208
2013	1 842	915	927	9	2 245	1 117	1 128	5	- 403
2014	2 000	1 013	987	11	2 138	1 126	1 012	5	- 138
2015	2 094	1 019	1 075	4	2 310	1 167	1 143	4	- 216

222 Geborenen- und Gestorbenenziffern 1955 bis 2015

Quelle: Statistisches Amt Mecklenburg-Vorpommern

Jahr	Lebendgeborene	Gestorbene	Lebendgeborenen- (+) bzw. Gestorbenen(-)überschuss	Totgeborene auf 1 000 Geborene insgesamt	Gestorbene im 1. Lebensjahr auf 1 000 Lebendgeborene
	auf 1 000 Einwohner mittlerer Bevölkerung ¹				
Personen					
1955	19,5	10,0	+ 9,6	18,1	38,2
1956	19,2	9,0	+ 10,2	16,4	32,3
1957	18,5	9,8	+ 8,7	16,0	30,7
1958	18,5	10,3	+ 8,2	12,4	31,3
1959	20,7	9,8	+ 10,8	18,9	23,9
1960	21,4	10,4	+ 11,0	12,6	25,3
1961	22,0	10,2	+ 11,8	12,4	26,0
1962	22,0	9,9	+ 12,1	12,9	25,5
1963	23,2	9,5	+ 13,7	8,6	20,0
1964	21,7	10,1	+ 11,6	9,0	23,2
1965	21,1	9,2	+ 11,9	10,3	14,9
1966	20,6	8,9	+ 11,7	9,6	17,3
1967	19,2	8,9	+ 10,2	7,4	13,6
1968	18,5	9,5	+ 8,9	9,3	14,2
1969	17,3	9,5	+ 7,9	7,1	16,7
1970	15,8	9,4	+ 6,5	9,5	18,9
1971	15,7	8,7	+ 7,0	7,0	16,0
1972	12,8	9,4	+ 3,4	5,0	16,5
1973	11,6	8,9	+ 2,6	10,8	12,2
1974	11,7	9,0	+ 2,7	6,9	17,2
1975	12,9	9,2	+ 3,6	5,5	16,9
1976	13,8	9,4	+ 4,4	4,0	14,1
1977	15,8	9,1	+ 6,7	5,5	13,8
1978	16,2	9,5	+ 6,7	4,4	17,1
1979	16,1	8,6	+ 7,5	3,6	10,7
1980	16,9	9,1	+ 7,8	7,9	13,3
1981	15,5	9,0	+ 6,5	4,9	11,3
1982	14,7	8,9	+ 5,7	3,4	8,6
1983	14,8	8,4	+ 6,4	3,4	10,4
1984	13,8	8,9	+ 4,8	3,9	12,9
1985	14,4	8,7	+ 5,7	4,6	10,9
1986	14,0	8,7	+ 5,3	3,8	8,4
1987	14,5	8,2	+ 6,3	4,6	6,3
1988	13,6	8,0	+ 5,6	6,1	7,0
1989	12,8	8,3	+ 4,5	4,0	4,6
1990	11,6	9,1	+ 2,6	3,4	4,5
1991	6,5	9,4	- 2,8	1,9	7,2 ²
1992	5,1	9,0	- 3,9	4,9	5,3 ²
1993	4,9	9,0	- 4,1	4,2	5,8 ²
1994	4,4	9,2	- 4,7	2,9	2,8 ²
1995	5,2	9,5	- 4,3	4,2	6,9 ²
1996	5,9	9,6	- 3,8	6,1	3,2 ²
1997	6,3	9,4	- 3,1	3,0	5,9 ²
1998	6,9	9,2	- 2,3	2,8	8,6 ²
1999	7,3	9,3	- 2,1	4,7	4,1 ²
2000	7,5	9,3	- 1,8	6,7	4,0 ²
2001	7,4	9,4	- 2,0	6,9	3,5 ²
2002	7,4	9,3	- 1,9	1,4	3,4 ²
2003	8,1	10,5	- 2,3	7,5	3,8 ²
2004	8,0	9,6	- 1,6	7,6	3,8 ²
2005	8,0	9,2	- 1,2	3,8	3,8 ²
2006	8,2	9,3	- 1,1	3,1	3,7 ²
2007	8,3	9,5	- 1,3	6,1	1,8 ²
2008	9,0	9,7	- 0,8	5,6	2,8 ²
2009	9,2	9,8	- 0,6	1,6	4,4 ²
2010	9,4	10,6	- 1,1	4,8	2,7 ²
2011	8,9	10,4	- 1,4	3,3	0,6 ²
2012	9,7	10,7	- 1,0	7,6	3,1 ²
2013	9,1	11,1	- 2,0	4,8	2,7 ²
2014	9,8	10,5	- 0,7	5,5	2,5 ²
2015	10,2	11,3	- 1,1	1,9	1,9²

¹ ab 1992 Berechnungsgrundlage - mittlere Bevölkerungszahl des Einwohnermelderegisters der Hansestadt Rostock

² Säuglingssterblichkeit unter Berücksichtigung der Geburtenentwicklung der vergangenen 12 Monate:

Im ersten Lebensjahr Gestorbene, bezogen auf die Lebendgeborenen eines gleich langen Berichtszeitraumes, soweit möglich unter Berücksichtigung der Geburtenentwicklung in den Monaten, in denen die gestorbenen Säuglinge geboren sind.

223 Lebendgeborene nach dem Alter der Mutter 1990 bis 2015

Quelle: Statistisches Amt Mecklenburg-Vorpommern

Alter der Mutter von ... bis unter ... Jahren	Lebendgeborene																	2015	
	1990	1994	1995	2000	2002	2003	2004	2005	2006	2007	2008	2009	2010	2011	2012	2013	2014	insgesamt	darunter weiblich
	Personen																		
unter 19	34	19	20	51	68	52	41	46	50	48	35	30	36	18	27	20	24	29	14
19 - 20	65	16	22	43	33	53	46	44	43	38	47	29	48	27	23	24	24	16	7
20 - 21	122	29	35	58	47	61	52	60	47	45	46	50	39	45	42	30	25	34	16
21 - 22	199	36	32	64	78	67	62	78	56	59	53	63	61	58	69	39	36	28	16
22 - 23	249	57	47	73	72	80	78	66	86	62	59	83	72	78	68	51	44	42	20
23 - 24	284	63	54	70	86	80	80	79	83	71	100	94	81	80	85	98	56	60	26
24 - 25	293	72	84	79	92	83	106	102	87	97	109	102	94	111	112	99	78	82	41
25 - 26	326	80	92	93	93	89	109	114	90	119	146	124	116	110	119	123	118	126	62
26 - 27	289	109	143	85	82	105	113	122	128	122	105	111	143	115	128	123	128	134	62
27 - 28	245	88	105	93	89	98	91	95	102	111	142	122	126	135	151	121	154	156	83
28 - 29	194	100	117	113	85	102	85	114	115	118	128	145	153	130	150	144	155	163	88
29 - 30	149	66	86	109	90	76	80	91	108	124	133	133	122	115	137	137	173	169	90
30 - 31	121	84	81	101	88	91	80	88	82	107	111	131	132	141	153	128	137	185	100
31 - 32	83	61	76	92	79	122	98	78	84	83	110	103	116	118	139	122	161	146	73
32 - 33	66	36	60	69	88	72	86	60	81	80	86	84	97	91	115	102	132	142	76
33 - 34	43	26	32	64	71	66	81	61	73	66	77	86	84	86	97	109	114	114	60
34 - 35	32	24	27	53	44	59	74	69	70	60	56	84	92	71	88	105	90	114	56
35 - 36	28	21	19	34	48	68	50	69	65	46	50	55	60	58	72	78	94	84	38
36 - 37	22	17	17	38	36	52	52	45	45	51	61	47	51	41	52	66	72	83	42
37 - 38	19	10	7	34	24	26	26	37	36	40	46	35	34	46	21	38	66	66	32
38 - 39	13	8	11	25	17	30	22	21	32	31	29	41	35	29	32	30	34	44	21
39 und älter	18	15	16	49	41	50	47	34	49	60	53	76	71	90	79	55	85	77	52
Insgesamt	2 894	1 037	1 183	1 492	1 451	1 582	1 559	1 573	1 612	1 638	1 782	1 828	1 863	1 793	1 959	1 842	2 000	2 094	1 075

Altersspezifische Geburtenziffern 1992 bis 2015

Lebendgeborene je 1 000 Frauen

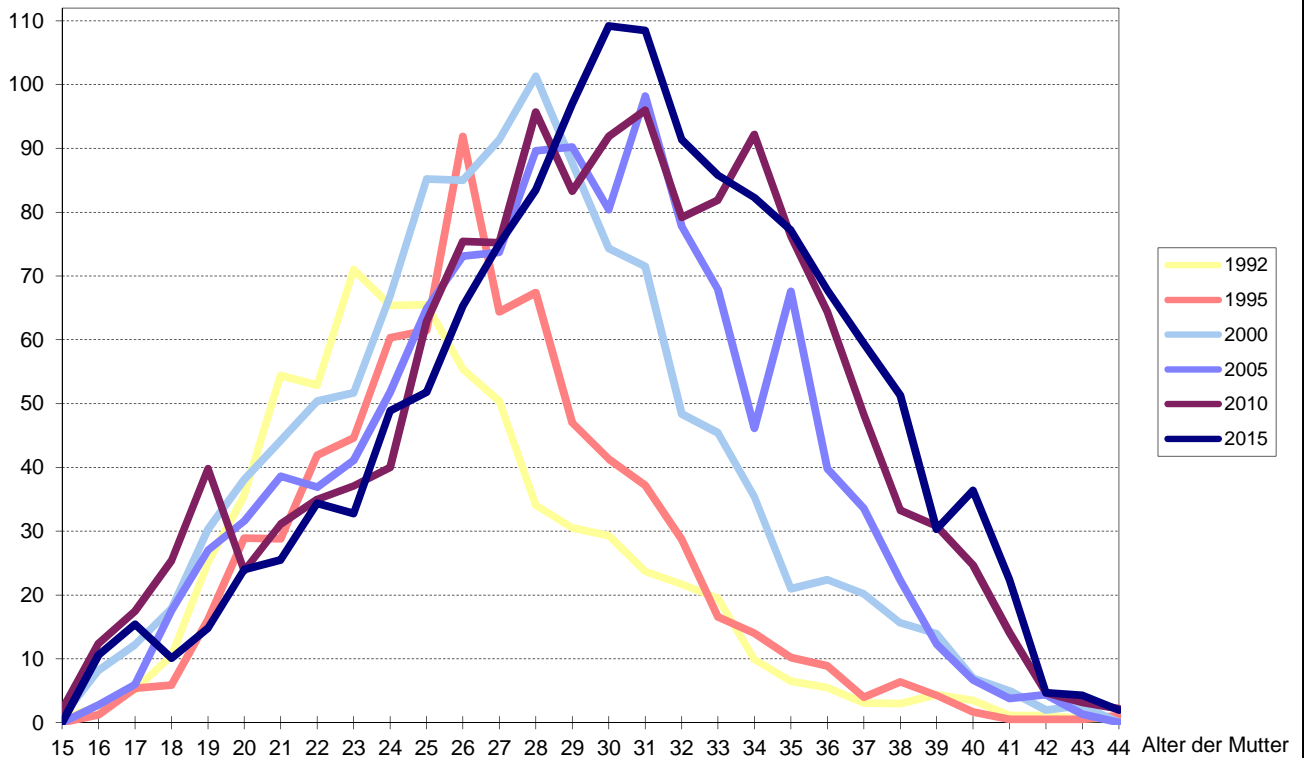

Quelle: Statistisches Amt Mecklenburg-Vorpommern

224 Ehelich Lebendgeborene nach Ehedauer der Mutter und Lebendgeborenenfolge 1992 bis 2015

Quelle: Statistisches Amt Mecklenburg-Vorpommern

Merkmal	Ehelich Lebendgeborene nach Lebendgeborenenfolge					
	insgesamt	davon als ... Kind geboren ¹				
		1.	2.	3.	4.	5. oder weiteres
Personen						
1992	672	315	246	56	33	22
1993	673	310	240	75	23	25
1994	585	264	233	49	24	15
1995	638	277	262	65	19	15
1996	680	274	293	80	20	13
1997	706	307	283	73	27	16
1998	667	316	242	74	18	17
1999	627	282	243	62	26	14
2000	630	278	234	79	26	13
2001	578	259	231	65	12	11
2002	547	239	228	59	11	10
2003	614	274	256	62	16	6
2004	549	260	214	53	16	6
2005	519	219	214	56	20	10
2006	548	221	237	61	24	5
2007	559	234	226	76	17	6
2008	580	253	241	61	17	8
2009	556	249	221	57	20	9
2010	618	313	226	53	18	8
2011	546	275	200	55	9	7
2012	649	327	233	66	15	8
2013	632	343	200	74	12	3
2014 insgesamt	700	417	212	52	14	5
<u>davon nach der Ehedauer der Mutter in Jahren:</u> ²						
unter 1	193	173	16	3	.	.
1 bis unter 2	117	95	22	-	-	-
2 bis unter 3	100	68	32	-	-	-
3 bis unter 4	73	33	37	3	-	-
4 bis unter 5	57	21	29	6	.	.
5 bis unter 6	39	9	20	9	.	.
6 bis unter 7	22	3	13	5	.	.
7 bis unter 8	19	6	10	.	.	-
8 bis unter 9	17	3	9	.	.	.
9 bis unter 10	15	.	.	6	.	-
10 bis unter 15	36	.	17	11	4	.
15 und mehr	12	.	.	4	3	.
2015 insgesamt	759	430	237	68	16	8
<u>davon nach der Ehedauer der Mutter in Jahren:</u> ²						
unter 1	184	169	12	3	-	-
1 bis unter 2	153	117	32	.	.	.
2 bis unter 3	105	56	41	8	-	-
3 bis unter 4	78	36	38	3	.	.
4 bis unter 5	70	22	37	8	3	-
5 bis unter 6	38	12	19	5	.	.
6 bis unter 7	36	6	24	5	.	.
7 bis unter 8	17	.	10	.	-	-
8 bis unter 9	18	-	11	4	.	.
9 bis unter 10	14	.	6	5	-	.
10 bis unter 15	33	8	4	17	.	.
15 und mehr	13	-	3	3	4	3

¹ Unter Berücksichtigung aller in der jetzigen Ehe lebendgeborenen und legitimierten Kinder

² Ermittelt als Differenz zwischen Eheschließungsjahr und Berichtsjahr; z.B.: Ehedauer unter 1 = Eheschließung 2015

225 Gestorbene nach Alter und Geschlecht 1990 bis 2015

Quelle: Statistisches Amt Mecklenburg-Vorpommern

Im Alter von ... bis unter ... Jahren	Gestorbene															
	1990	1995	2000	2003	2004	2005	2006	2007	2008	2009	2010	2011	2012	2013	2014	2015
Personen																
<u>Gestorbene insgesamt</u>																
unter 1	13	8	6	6	6	6	6	3	5	8	5	.	6	5	5	4
1 - 5	6	3	.	-	.	5	-	.	-	.	.	.
5 - 15	18	4	.	-	.	3	4	.	-	.	.	.
15 - 25	29	23	11	5	6	6	8	5	14	12	9	9	4	3	5	4
25 - 35	48	38	26	20	14	14	16	14	14	11	16	14	12	18	8	19
35 - 45	90	83	59	70	64	58	47	45	53	44	34	48	33	28	21	27
45 - 55	189	135	142	128	141	131	142	144	129	119	147	125	132	145	108	127
55 - 60	157	183	106	79	86	72	77	91	97	105	87	100	109	87	110	107
60 - 65	183	169	163	160	122	110	114	108	90	66	104	103	115	123	142	136
65 - 70	181	217	169	225	216	207	204	203	190	178	153	139	126	132	129	131
70 - 75	178	208	199	243	271	230	234	235	297	287	308	295	295	304	267	242
75 - 80	420	214	240	267	258	270	288	294	290	306	334	326	354	377	384	393
80 - 85	377	378	223	291	282	277	257	266	298	338	347	391	417	402	378	419
85 und älter	366	490	509	545	414	420	440	479	458	479	541	530	564	617	577	698
Insgesamt	2 255	2 153	1 856	2 039	1 881	1 809	1 837	1 888	1 936	1 956	2 089	2 084	2 167	2 245	2 138	2 310
<u>Gestorbene männlich</u>																
unter 15	20	7	5	3	4	9	6	.	.	7
15 - 25	21	15	8	.	6	4	4	.	11
25 - 35	27	33	22	14	11	8	13	10	.	.	11	9	8	10	5	11
35 - 45	70	60	40	52	53	44	39	31	35	32	26	35	23	19	12	23
45 - 55	137	96	105	91	100	92	101	103	91	88	111	83	95	105	75	80
55 - 60	115	132	69	57	65	44	46	62	68	79	59	70	69	55	81	78
60 - 65	104	115	101	111	89	67	73	67	63	50	71	66	86	87	104	93
65 - 70	100	115	108	146	151	124	130	121	125	119	108	83	84	85	85	88
70 - 75	79	85	102	142	155	139	140	131	175	186	175	180	178	195	164	132
75 - 80	193	82	102	113	129	141	155	159	163	172	179	186	208	198	222	226
80 - 85	148	134	77	106	85	99	99	98	118	161	150	171	203	184	185	203
85 und älter	106	117	114	129	87	78	107	113	114	130	134	135	140	171	186	227
Insgesamt	1 120	991	853	968	935	849	913	900	980	1 042	1 037	1 027	1 099	1 117	1 126	1 167
<u>Gestorbene weiblich</u>																
unter 15	17	8	4	3	3	5	4	.	.	4
15 - 25	8	8	3	.	-	.	4	.	3
25 - 35	21	5	4	6	3	6	3	4	.	.	5	5	4	8	3	8
35 - 45	20	23	19	18	11	14	8	14	18	12	8	13	10	9	9	4
45 - 55	52	39	37	37	41	39	41	41	38	31	36	42	37	40	33	47
55 - 60	42	51	37	22	21	28	31	29	29	26	28	30	40	32	29	29
60 - 65	79	54	62	49	33	43	41	41	27	16	33	37	29	36	38	43
65 - 70	81	102	61	79	65	83	74	82	65	59	45	56	42	47	44	43
70 - 75	99	123	97	101	116	91	94	104	122	101	133	115	117	109	103	110
75 - 80	227	132	138	154	129	129	133	135	127	134	155	140	146	179	162	167
80 - 85	229	244	146	185	197	178	158	168	180	177	197	220	214	218	193	216
85 und älter	260	373	395	416	327	342	333	366	344	349	407	395	424	446	391	471
Insgesamt	1 135	1 162	1 003	1 071	946	960	924	988	956	914	1 052	1 057	1 068	1 128	1 012	1 143

226 Gestorbene nach Todesursachen 1994 bis 1997

Quelle: Statistisches Amt Mecklenburg-Vorpommern

ICD-Nr.	Todesursache	Gestorbene			
		1994	1995	1996	1997
		Personen			
001 - 139	Infektiöse und parasitäre Krankheiten	12	13	14	6
140 - 199	Bösartige Neubildungen	473	508	478	447
200 - 208	Bösartige Neubildungen des lymphatischen und hämatopoetischen Gewebes	34	26	36	33
210 - 239	Gutartige Neubildungen, Carcinoma in situ, Neubildungen unsicheren Verhaltens und unbekanntem Charakters	14	12	4	16
240 - 279	Endokrinopathien, Ernährungs- und Stoffwechselkrankheiten sowie Störungen im Immunitätssystem	74	60	73	67
280 - 289	Krankheiten des Blutes und der blutbildenden Organe	.	5	6	4
290 - 389	Psychiatrische Krankheiten, Krankheiten des Nervensystems und der Sinnesorgane	79	82	87	90
390 - 459	Krankheiten des Kreislaufsystems	971	994	995	932
460 - 519	Krankheiten der Atmungsorgane	103	128	115	97
520 - 579	Krankheiten der Verdauungsorgane	157	143	138	140
580 - 629	Krankheiten der Harn- und Geschlechtsorgane	20	13	20	20
630 - 676	Komplikationen der Schwangerschaft, der Entbindung und im Wochenbett	-	.	-	-
680 - 739	Krankheiten der Haut und des Unterhautzellgewebes, des Skeletts, der Muskeln und des Bindegewebes	11	5	7	5
740 - 759	Kongenitale Anomalien	4	8	8	3
760 - 779	Bestimmte Affektionen, die ihren Ursprung in der Perinatalzeit haben	.	.	.	5
780 - 799	Symptome und schlecht bezeichnete Affektionen	36	30	33	24
E800 - 949	Unfälle	108	75	70	76
E950 - 959	Selbstmord und Selbstbeschädigung	28	22	19	17
E960 - 969	Mord und Totschlag	.	3	.	3
E970 - 999	Sonstige Gewalteinwirkungen	17	23	21	24
001 - 999	Sterbefälle insgesamt	2 146	2 153	2 126	2 009

227 Gestorbene nach Todesursachen 1998 bis 2015

Quelle: Statistisches Amt Mecklenburg-Vorpommern

ICD-Nr.	Todesursache	Gestorbene							
		1998	2000	2005	2010	2012	2014	2015	
		insgesamt	insgesamt	insgesamt	insgesamt	insgesamt	insgesamt	insgesamt	darunter weiblich
A00 - B99	Bestimmte infektiöse/parasitäre Krankheiten	8	10	13	23	42	39	30	14
	<u>darunter:</u>								
A15 - A19	- Tuberkulose	-	-	-	-
B15 - B19	- Virushepatitis	.	3
C00 - D48	Neubildungen	523	489	537	627	652	652	649	282
	<u>darunter:</u>								
C00 - C97	- Bösartige Neubildungen	515	480	520	603	632	639	637	275
	<u>darunter:</u>								
C15 - C26	- der Verdauungsorgane	182	155	183	206	227	211	213	95
C30 - C39	- der Atmungsorgane und sonstiger intrathorakaler Organe	113	109	103	129	132	131	127	52
C43 - C44	- Melanom oder sonstige bösartige Neubildungen der Haut	5	7	9	7	11	4	11	4
C50	- der Brustdrüse	45	38	36	43	41	40	31	31
C51 - C58	- der weiblichen Genitalorgane	27	29	25	18	28	28	11	11
C60 - C63	- der männlichen Genitalorgane	21	22	32	28	29	37	35	-
C64 - C68	- der Harnorgane	37	22	29	38	39	44	55	18
C81 - C96	- des lymphatischen, blutbildenden und verwandten Gewebes	31	40	35	56	50	51	68	35

Fortsetzung der Tabelle 227

ICD-Nr.	Todesursache	Gestorbene							da- runter weib- lich
		1998	2000	2005	2010	2012	2014	2015	
		insge- samt	insge- samt	insge- samt	insge- samt	insge- samt	insge- samt	insge- samt	
D50 - D89	Krankheiten des Blutes/blutbildender Organe, best. Störungen mit Beteiligung d. Immunsystem.	6	5	.	3	4	11	8	5
E00 - E90	Endokrine, Ernährungs-/Stoffwechselkrankheiten	73	61	72	70	75	79	77	33
	<u>darunter:</u>								
E10 - E14	- Diabetes mellitus	67	55	66	38	53	61	55	19
F00 - F99	Psychische und Verhaltensstörungen	40	33	47	37	35	80	126	86
	<u>darunter:</u>								
F10	- Psychische und Verhaltensstörungen durch Alkohol	37	24	30	21	22	16	21	6
G00 - G99	Krankheiten des Nervensystems	24	29	32	44	59	52	74	35
I00 - I99	Krankheiten des Kreislaufsystems	874	835	726	824	861	849	909	498
	<u>darunter</u>								
I20 - I25	- Ischämische Herzkrankheiten	469	489	391	354	338	372	401	200
I60 - I69	- Zerebrovaskuläre Krankheiten	221	156	126	131	135	148	168	98
J00 - J99	Krankheiten des Atmungssystems	79	107	118	154	145	107	109	51
	<u>darunter:</u>								
J09 - J18	- Grippe und Pneumonie	27	47	51	65	58	24	27	13
K00 - K93	Krankheiten des Verdauungssystems	128	134	126	135	120	113	144	61
	<u>darunter</u>								
K70 - K77	- Krankheiten der Leber	83	85	76	77	62	64	86	27
N00 - N99	Krankheiten des Urogenitalsystems	21	20	16	53	51	32	43	24
O00 - O99	Schwangerschaft, Geburt und Wochenbett	-	-	-	-	-	-	-	-
P00 - P96	Bestimmte Zustände, die ihren Ursprung in der Perinatalperiode haben	3	.	3	.	.	.	-	-
Q00 - Q99	Angeborene Fehlbildungen, Deformitäten und Chromosomenanomalien	9	4	4	4	4	.	.	-
R00 - R99	Symptome und abnorme klinische und Laborbefunde, die a.n.k. sind	24	28	30	27	38	36	41	12
S00 - T98	Verletzungen, Vergiftungen und bestimmte andere Folgen äußerer Ursachen	98	90	77	68	76	67	88	37
V01 - V99	Transportmittelunfälle	22	18	10	7	3	-	5	.
W00 - W19	Stürze	14	16	20	23	26	31	23	15
W65 - W74	Unfälle durch Ertrinken und Untergehen	-	.	.	4	.	.	-	-
X60 - X84	Vorsätzliche Selbstbeschädigung	18	17	13	18	26	9	27	7
X85 - Y09	Tätlicher Angriff	.	.	-	3	3	.	.	.
Y10 - Y34	Ereignis, dessen nähere Umstände unbestimmt	19	17	19	5	4	8	14	3
A00 - T98	Sterbefälle insgesamt	1 911	1 856	1 809	2 089	2 167	2 138	2 310	1 143

228 Räumliche Bevölkerungsbewegung 1960 bis 2015

Quelle: Statistisches Amt Mecklenburg-Vorpommern

Jahr	Zuzüge	Fortzüge	Wanderungs- saldo	Jahr	Zuzüge	Fortzüge	Wanderungs- saldo
	Personen				Personen		
1960	10 466	9 327	+ 1 139	1990	5 490	11 182	- 5 692
1961	11 209	10 003	+ 1 206	1991	4 929	7 871	- 2 942
1962	10 048	7 379	+ 2 669	1992	5 692	8 087	- 2 395
1963	9 591	7 887	+ 1 704	1993	5 475	8 296	- 2 821
1964	9 091	6 799	+ 2 292	1994	6 370	9 934	- 3 564
1965	9 429	6 763	+ 2 666	1995	7 007	11 136	- 4 129
1966	5 548	5 476	+ 72	1996	7 451	13 124	- 5 673
1967	4 825	4 401	+ 424	1997	7 318	14 971 ¹	- 7 653
1968	4 850	3 355	+ 1 495	1998	7 339	12 150	- 4 811
1969	4 642	2 321	+ 2 321	1999	7 778	11 512	- 3 734
1970	4 622	2 582	+ 2 040	2000	8 254	10 663	- 2 409
1971	4 090	2 407	+ 1 683	2001	9 116	10 256	- 1 140
1972	4 842	2 187	+ 2 655	2002	9 957	10 296	- 339
1973	4 202	2 122	+ 2 080	2003	10 441	9 950	+ 491
1974	4 704	2 282	+ 2 422	2004	11 451	10 446	+ 1 005
1975	5 136	2 330	+ 2 806	2005	10 199	9 671	+ 528
1976	5 086	2 284	+ 2 802	2006	9 928	9 128	+ 800
1977	4 977	2 355	+ 2 622	2007	10 813	10 019	+ 794
1978	5 130	2 602	+ 2 528	2008	11 166	10 339	+ 827
1979	4 838	2 844	+ 1 994	2009	11 321	10 848	+ 473
1980	5 717	3 456	+ 2 261	2010	11 273	9 775	+ 1 498
1981	6 127	4 415	+ 1 712	2011	11 553	9 755	+ 1 798
1982	5 725	3 679	+ 2 046	2012	11 295	10 009	+ 1 286
1983	5 052	4 864	+ 188	2013	11 355	10 538	+ 817
1984	6 431	6 837	- 406	2014	11 199	10 414	+ 785
1985	6 051	4 899	+ 1 152	2015	12 212	10 323	+ 1 889
1986	6 033	4 822	+ 1 211				
1987	5 303	4 387	+ 916				
1988	3 440	4 619	- 179				
1989	5 540	7 500	- 1 960				

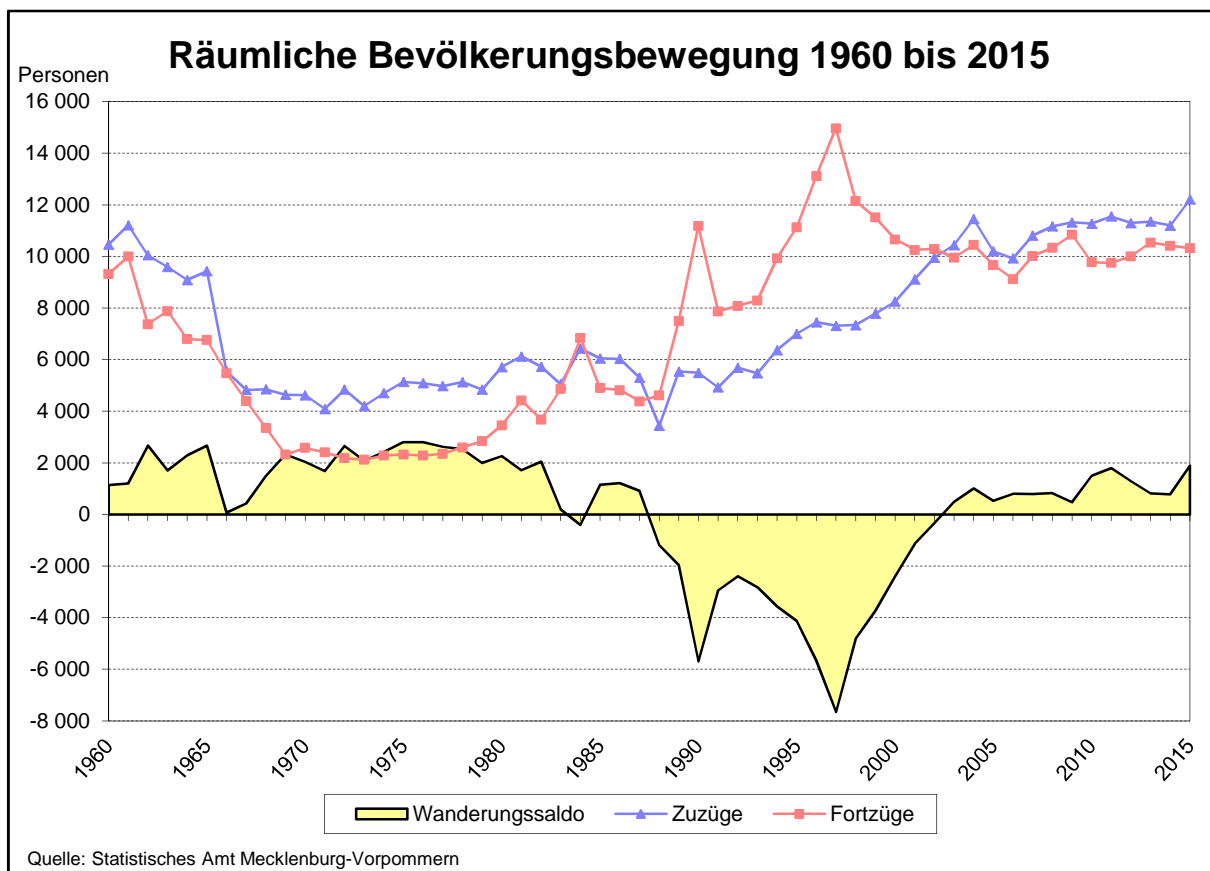

¹ 1997 erfolgte eine Abmeldung von Amts wegen für ca. 2 000 Ausländer, die noch in der nicht mehr existierenden ZAST gemeldet waren.

Räumliche Bevölkerungsbewegung nach Altersjahren 1995 bis 2015

Quelle: Hansestadt Rostock, Stadtamt, Einwohnermelderegister

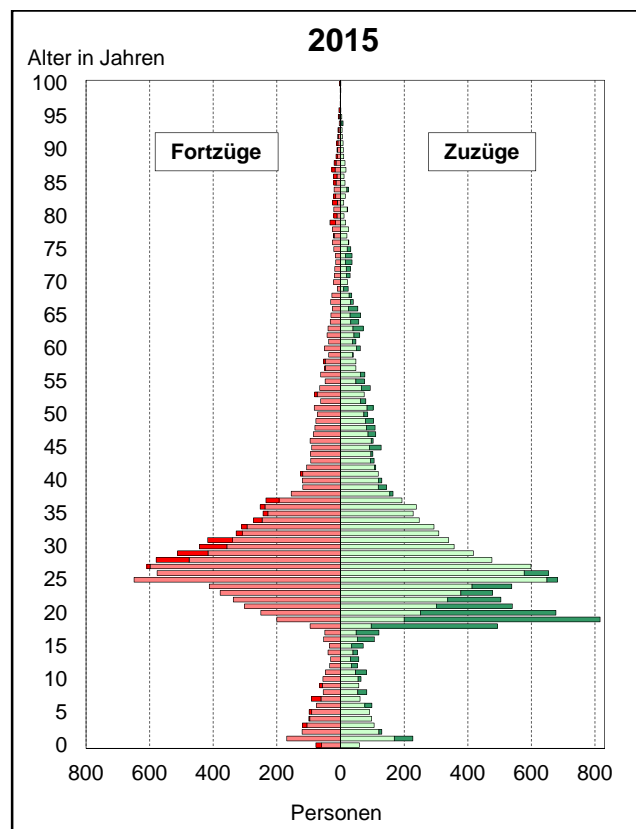
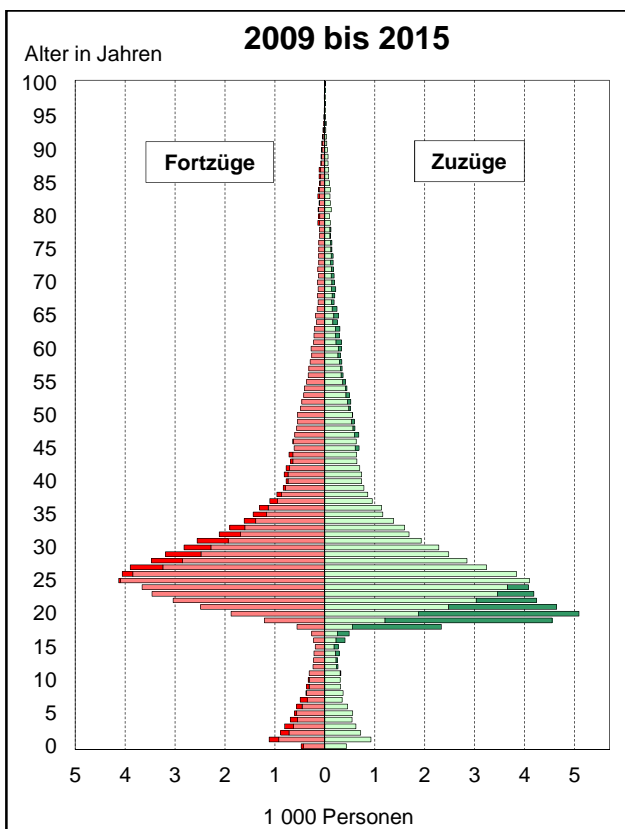
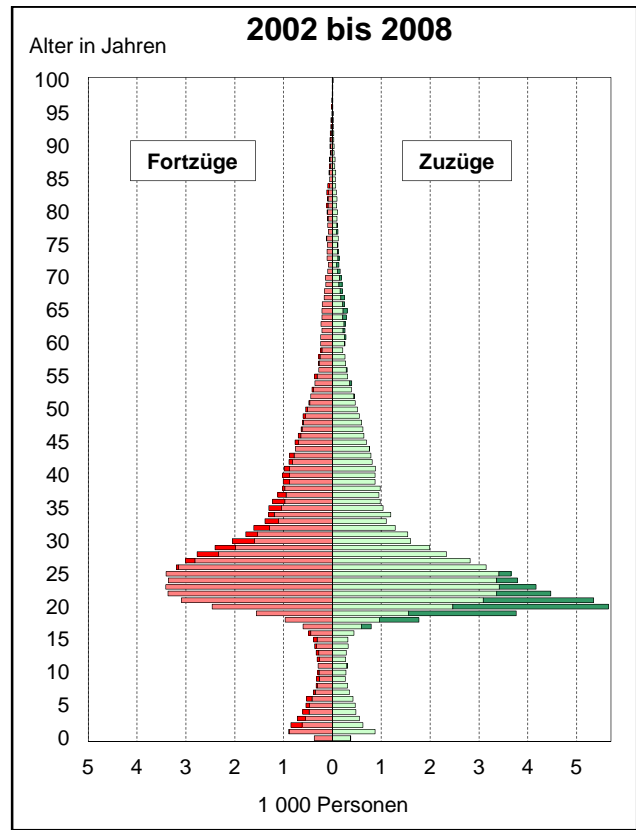
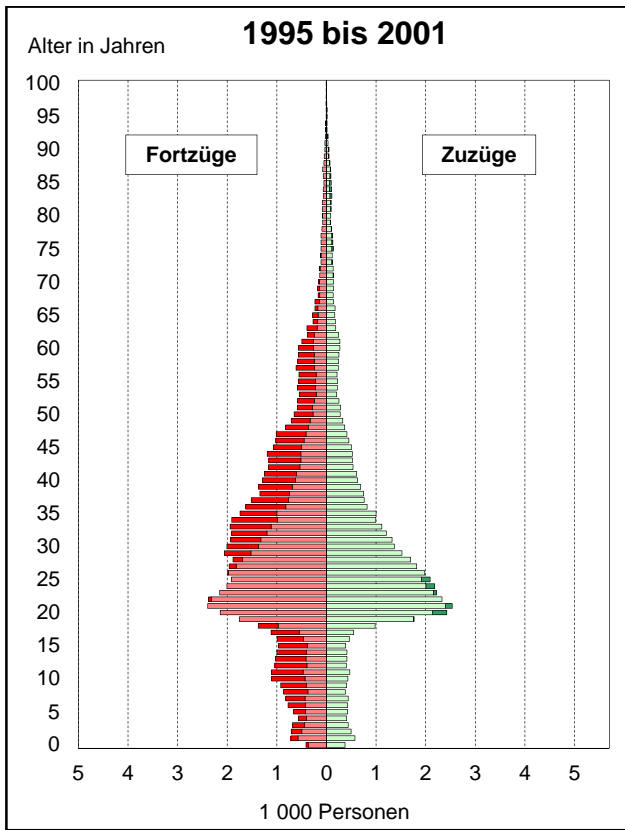

229 Wanderungsbewegung 1990 bis 2015

Quelle: Statistisches Amt Mecklenburg-Vorpommern

Jahr	Zuzüge			Fortzüge			Wanderungssaldo		
	insgesamt	davon		insgesamt	davon		insgesamt	davon	
		männlich	weiblich		männlich	weiblich		männlich	weiblich
Personen									
<i>Insgesamt</i>									
1990	5 490	3 083	2 407	11 182	6 186	4 996	- 5 692	- 3 103	- 2 589
1991	4 929	2 841	2 088	7 871	4 082	3 789	- 2 942	- 1 241	- 1 701
1992	5 692	3 539	2 153	8 087	4 390	3 697	- 2 395	- 851	- 1 544
1993	5 475	3 066	2 409	8 296	4 468	3 828	- 2 821	- 1 402	- 1 419
1994	6 370	3 885	2 485	9 934	5 124	4 810	- 3 564	- 1 239	- 2 325
1995	7 007	4 189	2 818	11 136	5 819	5 317	- 4 129	- 1 630	- 2 499
1996	7 451	4 370	3 081	13 124	7 349	5 775	- 5 673	- 2 979	- 2 694
1997 ¹	7 318	3 969	3 349	14 971	8 292	6 679	- 7 653	- 4 323	- 3 330
1998	7 339	3 905	3 434	12 150	6 234	5 916	- 4 811	- 2 329	- 2 482
1999	7 778	4 128	3 650	11 512	5 989	5 523	- 3 734	- 1 861	- 1 873
2000	8 254	4 386	3 868	10 663	5 428	5 235	- 2 409	- 1 042	- 1 367
2001	9 116	4 707	4 409	10 256	5 272	4 984	- 1 140	- 565	- 575
2002	9 957	5 073	4 884	10 296	5 227	5 069	- 339	- 154	- 185
2003	10 441	5 383	5 058	9 950	5 222	4 728	+ 491	+ 161	+ 330
2004	11 451	5 950	5 501	10 446	5 924	4 522	+ 1 005	+ 26	+ 979
2005	10 199	5 347	4 852	9 671	5 071	4 600	+ 528	+ 276	+ 252
2006	9 928	5 249	4 679	9 128	4 826	4 302	+ 800	+ 423	+ 377
2007	10 813	5 759	5 054	10 019	5 373	4 646	+ 794	+ 386	+ 408
2008	11 166	5 972	5 194	10 339	5 507	4 832	+ 827	+ 465	+ 362
2009	11 321	5 937	5 384	10 848	5 696	5 152	+ 473	+ 241	+ 232
2010	11 273	5 918	5 355	9 775	5 105	4 670	+ 1 498	+ 813	+ 685
2011	11 553	6 142	5 411	9 755	5 245	4 510	+ 1 798	+ 897	+ 901
2012	11 295	5 891	5 404	10 009	5 407	4 602	+ 1 286	+ 484	+ 802
2013	11 355	6 026	5 329	10 538	5 660	4 878	+ 817	+ 366	+ 451
2014	11 199	5 998	5 201	10 414	5 597	4 817	+ 785	+ 401	+ 384
2015	12 212	6 743	5 469	10 323	5 539	4 784	+ 1 889	+ 1 204	+ 685
<i>innerhalb Mecklenburg-Vorpommerns - in bzw. aus anderen Kreisen Mecklenburg-Vorpommerns</i>									
1990	3 020	1 538	1 482	2 155	1 156	999	+ 865	+ 382	+ 483
1991	1 877	923	954	1 422	757	665	+ 455	+ 166	+ 289
1992	1 812	898	914	2 060	1 103	957	- 248	- 205	- 43
1993	1 951	949	1 002	3 097	1 599	1 498	- 1 146	- 650	- 496
1994	1 751	837	914	5 360	2 731	2 629	- 3 609	- 1 894	- 1 715
1995	2 144	1 045	1 099	6 759	3 490	3 269	- 4 615	- 2 445	- 2 170
1996	3 517	1 862	1 655	7 219	3 755	3 464	- 3 702	- 1 893	- 1 809
1997	3 804	1 893	1 911	7 796	3 964	3 832	- 3 992	- 2 071	- 1 921
1998	4 017	2 016	2 001	7 634	3 913	3 721	- 3 617	- 1 897	- 1 720
1999	4 174	2 122	2 052	6 520	3 304	3 216	- 2 346	- 1 182	- 1 164
2000	4 531	2 301	2 230	5 532	2 803	2 729	- 1 001	- 502	- 499
2001	5 072	2 552	2 520	4 636	2 328	2 308	+ 436	+ 224	+ 212
2002	5 225	2 557	2 668	4 632	2 336	2 296	+ 593	+ 221	+ 372
2003	5 362	2 689	2 673	4 374	2 264	2 110	+ 988	+ 425	+ 563
2004	6 091	3 123	2 968	4 296	2 208	2 088	+ 1 795	+ 915	+ 880
2005	5 238	2 670	2 568	4 043	2 084	1 959	+ 1 195	+ 586	+ 609
2006	5 084	2 566	2 518	3 992	2 072	1 920	+ 1 092	+ 494	+ 598
2007	5 393	2 741	2 652	3 846	1 932	1 914	+ 1 547	+ 809	+ 738
2008	5 805	2 975	2 830	4 005	2 018	1 987	+ 1 800	+ 957	+ 843
2009	5 783	3 042	2 741	4 011	2 050	1 961	+ 1 772	+ 992	+ 780
2010	5 497	2 894	2 603	4 101	2 096	2 005	+ 1 396	+ 798	+ 598
2011	5 508	2 892	2 616	4 088	2 151	1 937	+ 1 420	+ 741	+ 679
2012	5 306	2 754	2 552	4 317	2 235	2 082	+ 989	+ 519	+ 470
2013	5 419	2 917	2 502	4 527	2 383	2 144	+ 892	+ 534	+ 358
2014	5 084	2 765	2 319	4 473	2 333	2 140	+ 611	+ 432	+ 179
2015	5 804	3 296	2 508	4 463	2 299	2 164	+ 1 341	+ 997	+ 344

¹ 1997 „Abmeldung von Amts wegen“ für ca. 2 000 Ausländer, die noch in der nicht mehr existierenden ZAST gemeldet waren.

Fortsetzung der Tabelle 229

Jahr	Zuzüge			Fortzüge			Wanderungssaldo		
	insgesamt	davon		insgesamt	davon		insgesamt	davon	
		männlich	weiblich		männlich	weiblich		männlich	weiblich
Personen									
<u>über die Landesgrenzen Mecklenburg-Vorpommerns - in bzw. aus anderen Bundesländern</u>									
1990	2 027	1 186	841	7 998	4 390	3 608	- 5 971	- 3 204	- 2 767
1991	2 277	1 344	933	6 228	3 138	3 090	- 3 951	- 1 794	- 2 157
1992	2 393	1 459	934	5 359	2 719	2 640	- 2 966	- 1 260	- 1 706
1993	2 400	1 396	1 004	4 706	2 437	2 269	- 2 306	- 1 041	- 1 265
1994	2 262	1 284	978	4 188	2 078	2 110	- 1 926	- 794	- 1 132
1995	2 415	1 362	1 053	3 892	1 957	1 935	- 1 477	- 595	- 882
1996	2 700	1 516	1 184	3 953	2 045	1 908	- 1 253	- 529	- 724
1997	2 524	1 364	1 160	3 889	1 948	1 941	- 1 365	- 584	- 781
1998	2 642	1 436	1 206	4 070	2 030	2 040	- 1 428	- 594	- 834
1999	2 696	1 410	1 286	4 242	2 208	2 034	- 1 546	- 798	- 748
2000	2 688	1 411	1 277	4 564	2 266	2 298	- 1 876	- 855	- 1 021
2001	3 093	1 594	1 499	4 906	2 516	2 390	- 1 813	- 922	- 891
2002	3 623	1 853	1 770	4 817	2 401	2 416	- 1 194	- 548	- 646
2003	3 894	1 956	1 938	4 404	2 209	2 195	- 510	- 253	- 257
2004	4 168	2 101	2 067	4 207	2 145	2 062	- 39	- 44	+ 5
2005	3 663	1 872	1 791	4 287	2 154	2 133	- 624	- 282	- 342
2006	3 605	1 805	1 800	4 237	2 117	2 120	- 632	- 312	- 320
2007	3 947	1 933	2 014	4 843	2 420	2 423	- 896	- 487	- 409
2008	3 974	1 949	2 025	4 988	2 471	2 517	- 1 014	- 522	- 492
2009	4 322	2 090	2 232	4 784	2 335	2 449	- 462	- 245	- 217
2010	4 419	2 130	2 289	4 378	2 168	2 210	+ 41	- 38	+ 79
2011	4 552	2 266	2 286	4 598	2 334	2 264	- 46	- 68	+ 22
2012	4 394	2 099	2 295	4 545	2 349	2 196	- 151	- 250	+ 99
2013	4 272	2 030	2 242	4 591	2 341	2 250	- 319	- 311	- 8
2014	4 292	2 068	2 224	4 261	2 177	2 084	+ 31	- 109	+ 140
2015	4 546	2 255	2 291	4 182	2 131	2 051	+ 364	+ 124	+ 240
<u>über die Bundesgrenzen - ins bzw. aus dem Ausland</u>									
1990	443	359	84	1 029	640	389	- 586	- 281	- 305
1991	775	574	201	221	187	34	+ 554	+ 387	+ 167
1992	1 487	1 182	305	668	568	100	+ 819	+ 614	+ 205
1993	1 119	718	401	493	432	61	+ 626	+ 286	+ 340
1994	2 354	1 761	593	386	315	71	+ 1 968	+ 1 446	+ 522
1995	2 447	1 781	666	485	372	113	+ 1 962	+ 1 409	+ 553
1996	1 234	992	242	1 952	1 549	403	- 718	- 557	- 161
1997 ¹	989	711	278	3 286	2 380	906	- 2 297	- 1 669	- 628
1998	680	453	227	444	290	154	+ 236	+ 163	+ 73
1999	908	596	312	746	474	272	+ 162	+ 122	+ 40
2000	1 035	674	361	567	359	208	+ 468	+ 315	+ 153
2001	951	561	390	714	428	286	+ 237	+ 133	+ 104
2002	1 109	663	446	847	490	357	+ 262	+ 173	+ 89
2003	1 185	738	447	1 172	749	423	+ 13	- 11	+ 24
2004	1 192	726	466	1 943	1 571	372	- 751	- 845	+ 94
2005	1 298	805	493	1 341	833	508	- 43	- 28	- 15
2006	1 239	878	361	899	637	262	+ 340	+ 241	+ 99
2007	1 473	1 085	388	1 330	1 021	309	+ 143	+ 64	+ 79
2008	1 387	1 048	339	1 346	1 018	328	+ 41	+ 30	+ 11
2009	1 216	805	411	2 053	1 311	742	- 837	- 506	- 331
2010	1 357	894	463	1 296	841	455	+ 61	+ 53	+ 8
2011	1 493	984	509	1 069	760	309	+ 424	+ 224	+ 200
2012	1 595	1 038	557	1 147	823	324	+ 448	+ 215	+ 233
2013	1 664	1 079	585	1 420	936	484	+ 244	+ 143	+ 101
2014	1 823	1 165	658	1 680	1 087	593	+ 143	+ 78	+ 65
2015	1 862	1 192	670	1 678	1 109	569	+ 184	+ 83	+ 101

¹ 1997 „Abmeldung von Amts wegen“ für ca. 2 000 Ausländer, die noch in der nicht mehr existierenden ZAST gemeldet waren.

Wanderungsbewegung 1990 bis 2015

Zuzüge Fortzüge Wanderungssaldo

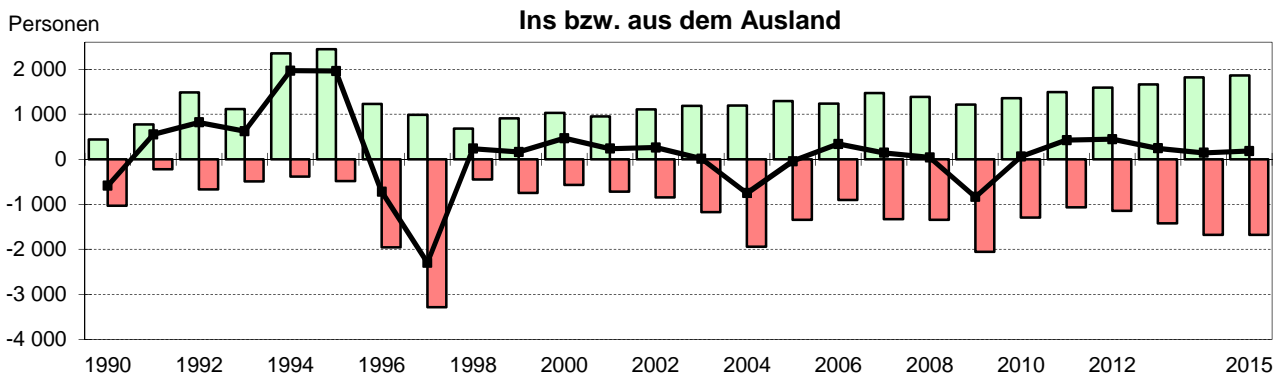
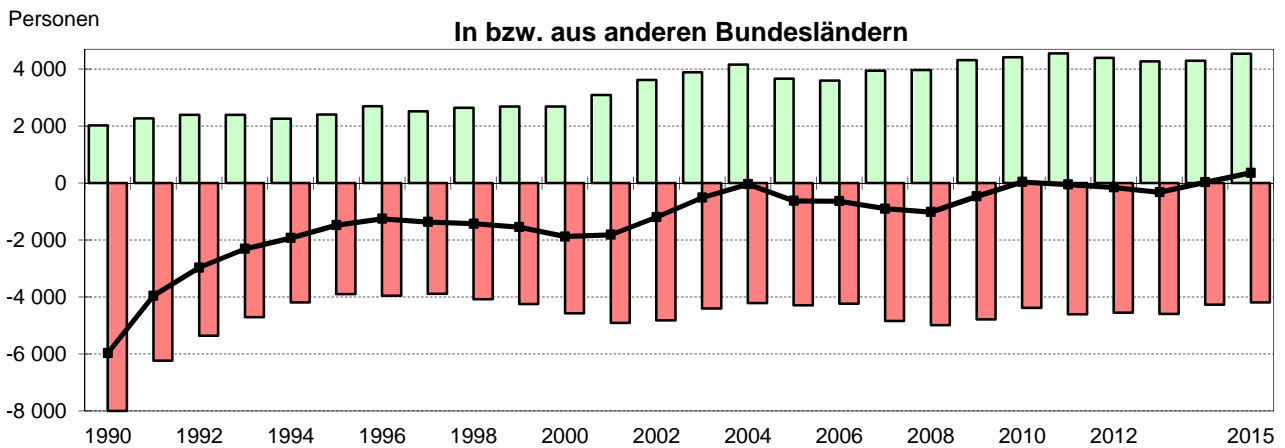
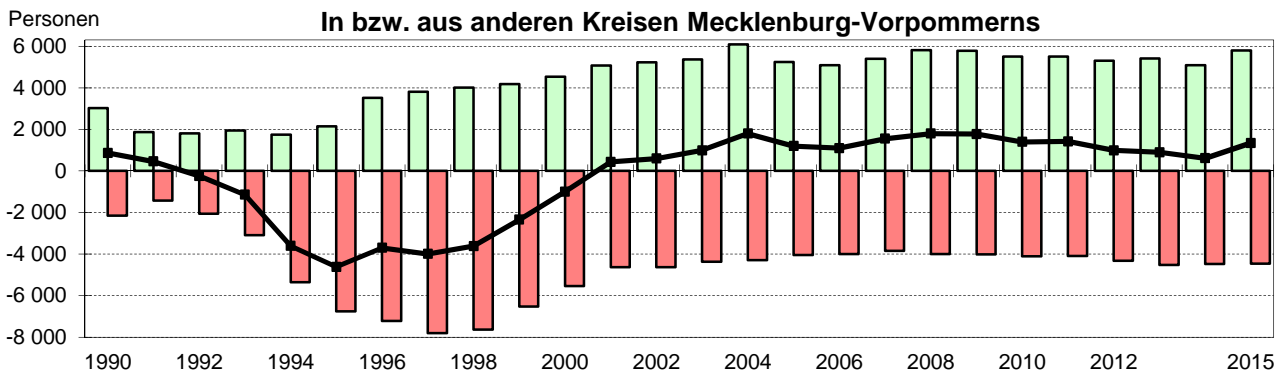
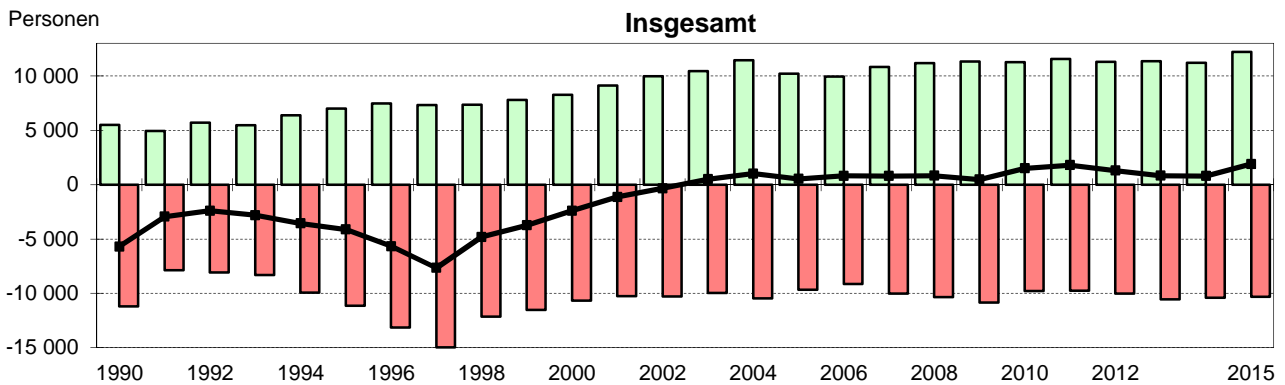

Quelle: Statistisches Amt Mecklenburg-Vorpommern

230 Wanderungsbewegung nach Altersgruppen, Geschlecht und Staatsangehörigkeit 2000, 2010 und 2015

Quelle: Statistisches Amt Mecklenburg-Vorpommern

Altersgruppen/ Staatsangehörigkeit	Zuzüge			Fortzüge			Wanderungssaldo		
	insge- samt	davon		insge- samt	davon		insge- samt	davon	
		männlich	weiblich		männlich	weiblich		männlich	weiblich
Personen									
2000									
<u>Altersgruppen:</u>									
im Alter von ...									
unter 3 Jahren	220	106	114	313	165	148	- 93	- 59	- 34
3 - unter 6 Jahren	178	98	80	264	146	118	- 86	- 48	- 38
6 - unter 10 Jahren	178	84	94	282	137	145	- 104	- 53	- 51
10 - unter 15 Jahren	276	138	138	598	308	290	- 322	- 170	- 152
15 - unter 18 Jahren	209	106	103	385	189	196	- 176	- 83	- 93
18 - unter 20 Jahren	457	156	301	441	173	268	+ 16	- 17	+ 33
20 - unter 25 Jahren	2 011	972	1 039	1 934	853	1 081	+ 77	+ 119	- 42
25 - unter 30 Jahren	1 430	804	626	1 509	775	734	- 79	+ 29	- 108
30 - unter 50 Jahren	2 377	1 523	854	3 565	2 026	1 539	- 1 188	- 503	- 685
50 - unter 65 Jahren	507	262	245	939	492	447	- 432	- 230	- 202
65 Jahren und älter	411	137	274	433	164	269	- 22	- 27	+ 5
<u>Staatsangehörigkeit:</u>									
Deutsche	6 746	3 407	3 339	9 832	4 907	4 925	- 3 086	- 1 500	- 1 586
Ausländer	1 508	979	529	831	521	310	+ 677	+ 458	+ 219
Insgesamt	8 254	4 386	3 868	10 663	5 428	5 235	- 2 409	- 1 042	- 1 367
2010									
<u>Altersgruppen:</u>									
im Alter von ...									
unter 3 Jahren	271	135	136	349	187	162	- 78	- 52	- 26
3 - unter 6 Jahren	256	133	123	262	133	129	- 6	-	- 6
6 - unter 10 Jahren	188	83	105	214	320	112	- 26	- 19	- 7
10 - unter 15 Jahren	178	91	87	165	75	90	+ 13	+ 16	- 3
15 - unter 18 Jahren	121	55	66	80	43	37	+ 41	+ 12	+ 29
18 - unter 20 Jahren	750	253	497	230	88	142	+ 520	+ 165	+ 355
20 - unter 25 Jahren	3 653	1 808	1 845	2 200	991	1 209	+ 1 453	+ 817	+ 636
25 - unter 30 Jahren	2 107	1 208	899	2 431	1 234	1 197	- 324	- 26	- 298
30 - unter 50 Jahren	2 572	1 578	994	2 856	1 774	1 082	- 284	- 196	- 88
50 - unter 65 Jahren	683	372	311	578	317	261	+ 105	+ 55	+ 50
65 Jahren und älter	494	202	292	410	161	249	+ 84	+ 41	+ 43
<u>Staatsangehörigkeit:</u>									
Deutsche	9 570	4 828	4 742	8 327	4 188	4 139	+ 1 243	+ 640	+ 603
Ausländer	1 703	1 090	613	1 448	917	531	+ 255	+ 173	+ 82
Insgesamt	11 273	5 918	5 355	9 775	5 105	4 670	+ 1 498	+ 813	+ 685
2015									
<u>Altersgruppen:</u>									
im Alter von ...									
unter 3 Jahren	263	151	112	338	172	166	- 75	- 21	- 54
3 - unter 6 Jahren	256	136	120	300	155	145	- 44	- 19	- 25
6 - unter 10 Jahren	260	130	130	272	134	138	- 12	- 4	- 8
10 - unter 15 Jahren	273	132	141	188	96	92	+ 85	+ 36	+ 49
15 - unter 18 Jahren	255	141	114	119	62	57	+ 136	+ 79	+ 57
18 - unter 20 Jahren	1 232	570	662	264	120	144	+ 968	+ 450	+ 518
20 - unter 25 Jahren	2 506	1 304	1 202	1 537	707	830	+ 969	+ 597	+ 372
25 - unter 30 Jahren	2 494	1 448	1 046	2 674	1 378	1 296	- 180	+ 70	- 250
30 - unter 50 Jahren	3 155	1 981	1 174	3 431	2 126	1 305	- 276	- 145	- 131
50 - unter 65 Jahren	890	477	413	738	416	322	+ 152	+ 61	+ 91
65 Jahren und älter	628	273	355	462	173	289	+ 166	+ 100	+ 66
<u>Staatsangehörigkeit:</u>									
Deutsche	8 984	4 592	4 392	8 283	4 174	4 109	+ 701	+ 418	+ 283
Ausländer	3 228	2 151	1 077	2 040	1 365	675	+ 1 188	+ 786	+ 402
Insgesamt	12 212	6 743	5 469	10 323	5 539	4 784	+ 1 889	+ 1 204	+ 685

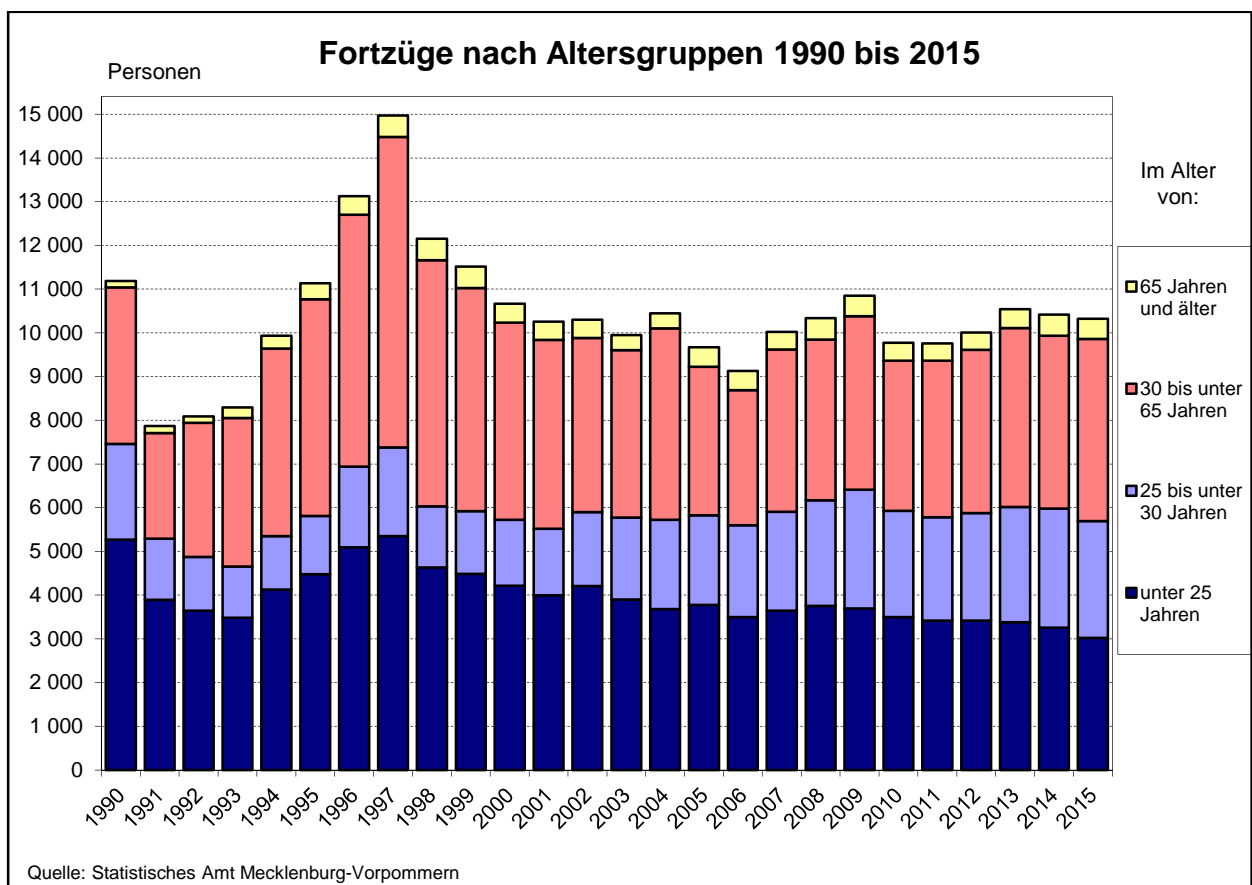
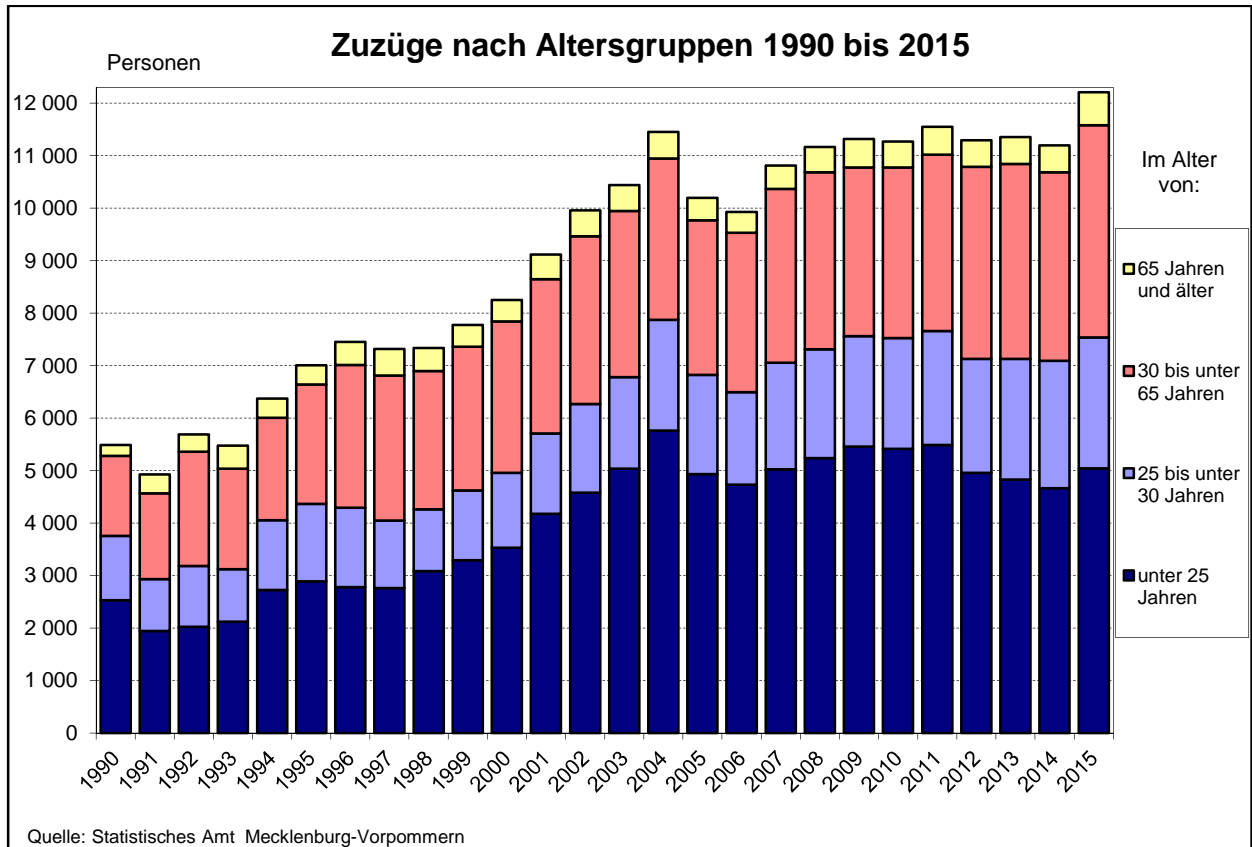

1997 erfolgte eine Abmeldung von Amts wegen für ca. 2 000 Ausländer, die noch in der nicht mehr existierenden ZAST gemeldet waren.

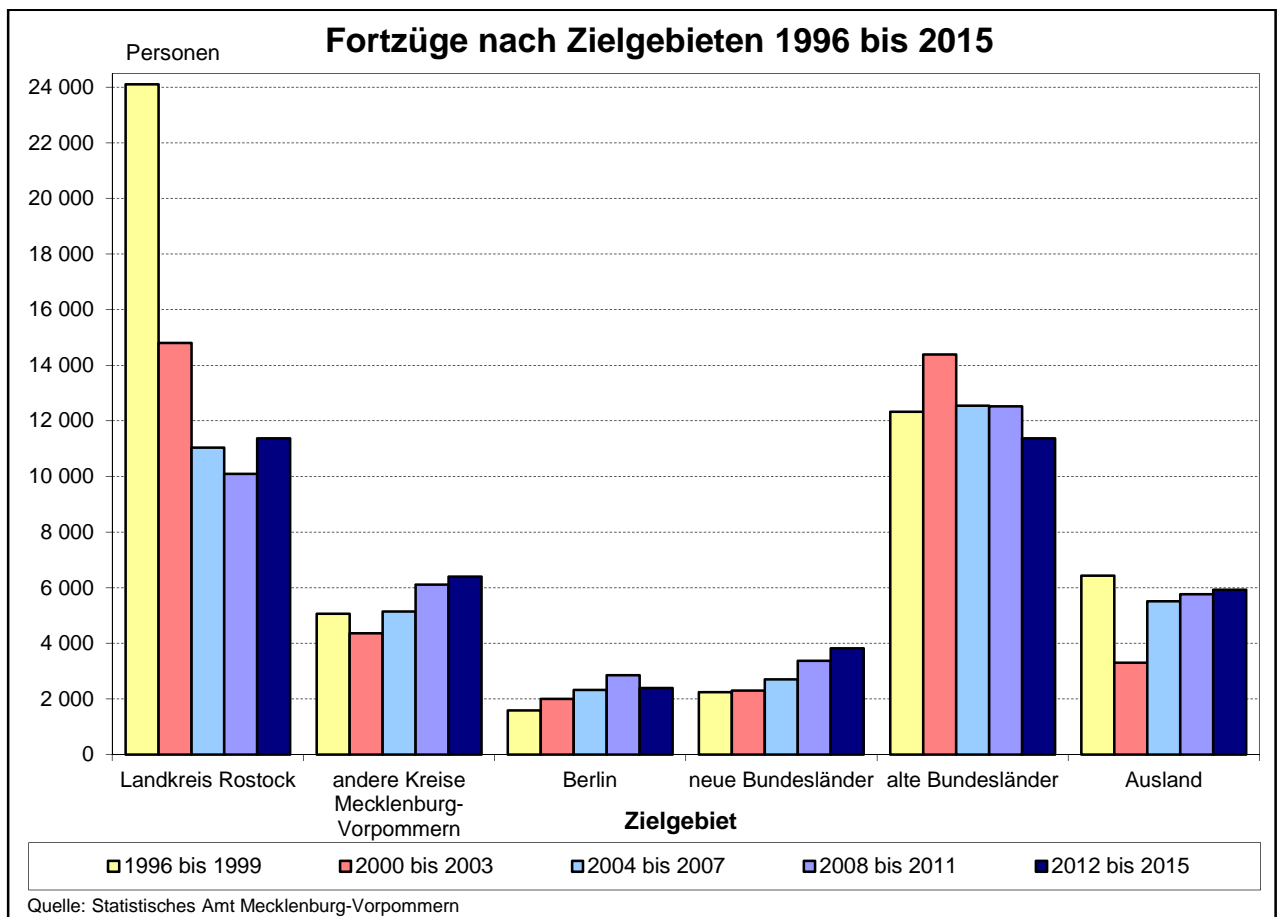
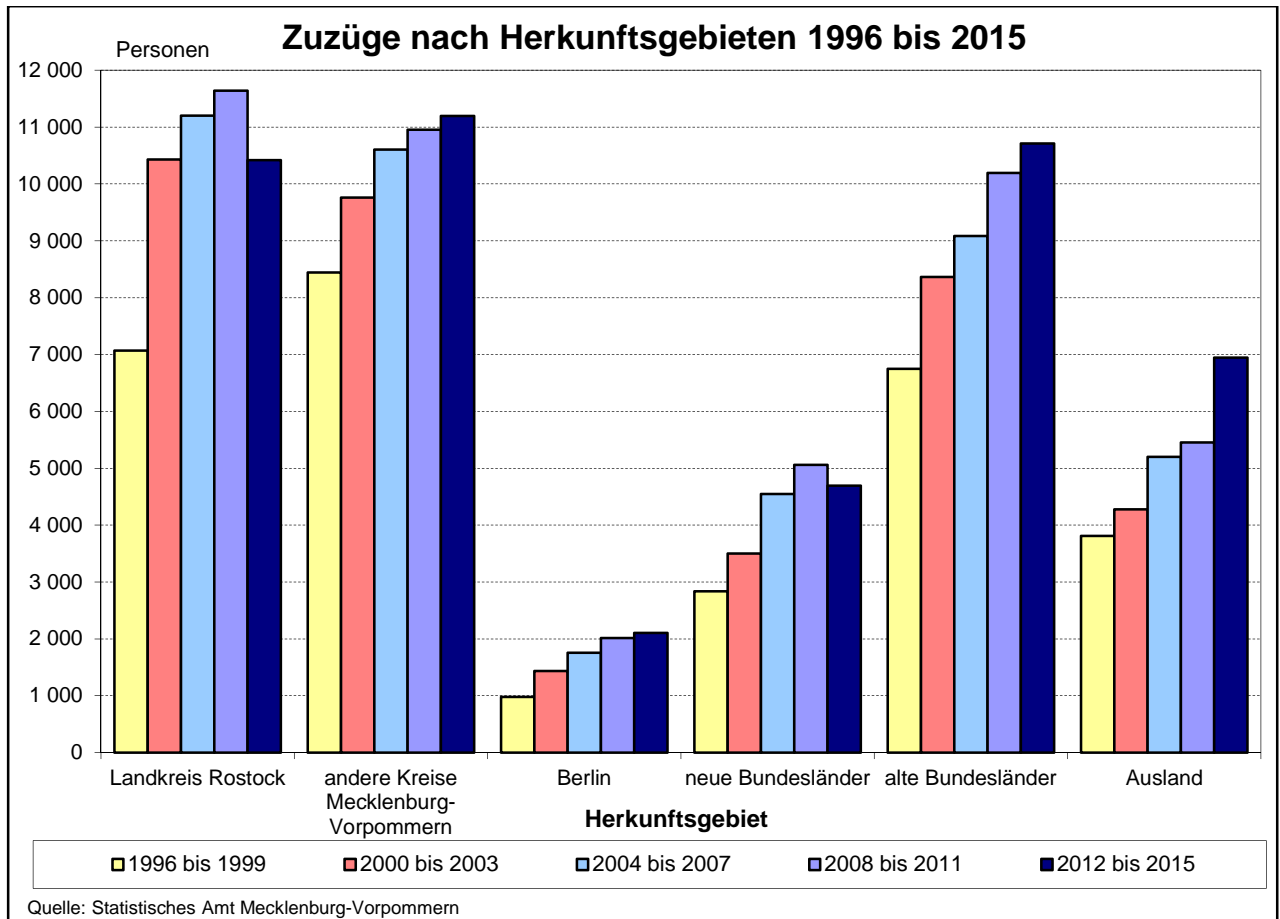

231 Zuzüge nach Herkunft, Ziel und Altersgruppen 2004 bis 2015

Quelle: Statistisches Amt Mecklenburg-Vorpommern

Herkunfts- bzw. Zielgebiet Altersgruppen	Zuzüge											
	2004	2005	2006	2007	2008	2009	2010	2011	2012	2013	2014	2015
	Personen											
<i>Insgesamt</i>												
Insgesamt	11 451	10 199	9 928	10 813	11 166	11 321	11 273	11 553	11 295	11 355	11 199	12 212
<u>davon im Alter von:</u>												
0 bis unter 15 Jahren	862	728	714	826	819	865	893	888	872	911	841	1 052
15 bis unter 25 Jahren	4 904	4 206	4 020	4 202	4 418	4 594	4 524	4 599	4 084	3 917	3 826	3 993
25 bis unter 30 Jahren	2 109	1 890	1 764	2 026	2 073	2 104	2 107	2 170	2 176	2 302	2 428	2 494
30 bis unter 50 Jahren	2 407	2 329	2 443	2 683	2 661	2 548	2 572	2 571	2 809	2 839	2 754	3 155
50 bis unter 65 Jahren	665	616	590	634	717	665	683	791	846	874	837	890
65 Jahren und älter	504	430	397	442	478	545	494	534	508	512	513	628
<i>innerhalb Mecklenburg-Vorpommerns - in bzw. aus anderen Kreisen Mecklenburg-Vorpommerns</i>												
Insgesamt	6 091	5 238	5 084	5 393	5 805	5 783	5 497	5 508	5 306	5 419	5 084	5 804
<u>davon im Alter von:</u>												
0 bis unter 15 Jahren	464	366	380	434	414	443	475	492	455	509	435	537
15 bis unter 25 Jahren	2 857	2 468	2 381	2 449	2 724	2 624	2 376	2 277	2 042	1 912	1 789	1 955
25 bis unter 30 Jahren	989	849	778	924	952	965	927	968	952	1 017	1 015	1 165
30 bis unter 50 Jahren	1 121	1 050	1 056	1 074	1 125	1 133	1 142	1 103	1 128	1 218	1 157	1 392
50 bis unter 65 Jahren	369	288	264	273	334	323	316	371	425	448	402	415
65 Jahren und älter	291	217	225	239	256	295	261	297	304	315	286	340
<u>darunter:</u>												
Landkreis Rostock	2 852	2 778	2 751	2 819	3 019	2 941	2 797	2 882	2 741	2 730	2 418	2 531
<u>davon im Alter von:</u>												
0 bis unter 15 Jahren	247	227	250	271	267	244	250	313	249	269	201	249
15 bis unter 25 Jahren	1 208	1 156	1 124	1 080	1 185	1 177	1 070	1 004	922	799	696	675
25 bis unter 30 Jahren	417	419	394	469	494	470	456	472	456	497	447	470
30 bis unter 50 Jahren	625	656	666	669	665	667	647	652	639	690	605	676
50 bis unter 65 Jahren	212	181	187	174	244	210	200	249	286	279	277	247
65 Jahren und älter	143	139	130	156	164	173	174	192	189	196	192	214
<i>über die Landesgrenzen Mecklenburg-Vorpommerns - in bzw. aus anderen Bundesländern</i>												
Insgesamt	4 168	3 663	3 605	3 947	3 974	4 322	4 419	4 552	4 394	4 272	4 292	4 546
<u>davon im Alter von:</u>												
0 bis unter 15 Jahren	330	295	293	328	344	339	356	326	326	304	299	321
15 bis unter 25 Jahren	1 659	1 362	1 364	1 471	1 447	1 662	1 811	1 920	1 654	1 587	1 534	1 522
25 bis unter 30 Jahren	839	742	764	827	831	881	883	893	934	938	969	999
30 bis unter 50 Jahren	903	847	812	909	898	944	893	913	1 001	970	1 001	1 096
50 bis unter 65 Jahren	234	231	211	223	247	255	257	288	285	291	285	339
65 Jahren und älter	203	186	161	189	207	241	219	212	194	182	204	269
<u>davon:</u>												
Baden-Württemberg	205	195	206	158	196	186	246	244	216	241	220	240
Bayern	178	172	177	191	218	233	239	215	235	232	219	271
Berlin	471	412	402	469	480	511	502	520	519	535	531	519
Brandenburg	540	502	465	504	523	595	553	531	522	516	549	500
Bremen	62	70	65	70	65	64	73	74	83	83	71	75
Hamburg	298	252	282	361	303	338	346	358	376	353	338	338
Hessen	110	132	109	133	156	145	153	166	135	135	141	163
Niedersachsen	689	473	475	417	422	504	548	602	527	502	503	588
Nordrhein-Westfalen	353	328	301	306	355	345	406	445	421	391	402	453
Rheinland-Pfalz	63	59	55	72	50	77	77	77	59	77	81	91
Saarland	14	14	9	14	15	21	9	8	17	11	27	20
Sachsen	235	228	261	323	291	325	307	301	284	258	284	345
Sachsen-Anhalt	258	226	246	283	269	313	272	230	234	225	242	234
Schleswig-Holstein	576	502	439	497	492	533	551	638	632	588	565	588
Thüringen	116	98	113	149	139	132	137	143	134	125	119	121
<i>über die Bundesgrenzen - ins bzw. aus dem Ausland</i>												
Insgesamt	1 192	1 298	1 239	1 473	1 387	1 216	1 357	1 493	1 595	1 664	1 823	1 862
<u>davon im Alter von:</u>												
0 bis unter 15 Jahren	68	67	41	64	61	83	62	70	91	98	107	194
15 bis unter 25 Jahren	388	376	275	282	247	308	337	402	388	418	503	516
25 bis unter 30 Jahren	281	299	222	275	290	258	297	309	290	347	444	330
30 bis unter 50 Jahren	383	432	575	700	638	471	537	555	680	651	596	667
50 bis unter 65 Jahren	62	97	115	138	136	87	110	132	136	135	150	136
65 Jahren und älter	10	27	11	14	15	9	14	25	10	15	23	19
<u>darunter:</u>												
Europäisches Ausland	742	779	665	737	735	658	710	896	1 026	1 128	1 284	1 148
<u>dar.: Europäische Union</u>	517	463	476	533	531	387	410	641	838	941	1 159	965
Asien	170	187	128	142	159	288	361	341	342	322	324	515
Afrika	33	19	14	30	24	34	50	35	26	30	48	49
Amerika	44	89	53	72	77	83	88	73	78	79	95	90

232 Fortzüge nach Herkunft, Ziel und Altersgruppen 2004 bis 2015

Quelle: Statistisches Amt Mecklenburg-Vorpommern

Herkunfts- bzw. Zielgebiet Altersgruppen	Fortzüge											
	2004	2005	2006	2007	2008	2009	2010	2011	2012	2013	2014	2015
	Personen											
<i>Insgesamt</i>												
Insgesamt	10 446	9 671	9 128	10 019	10 339	10 848	9 775	9 755	10 009	10 538	10 414	10 323
<u>davon im Alter von:</u>												
0 bis unter 15 Jahren	1 024	926	883	927	1 019	1 069	990	1 028	1 152	1 123	1 107	1 098
15 bis unter 25 Jahren	2 657	2 850	2 616	2 717	2 733	2 627	2 510	2 389	2 267	2 257	2 146	1 920
25 bis unter 30 Jahren	2 040	2 052	2 098	2 263	2 418	2 717	2 431	2 361	2 457	2 636	2 726	2 674
30 bis unter 50 Jahren	3 542	2 743	2 562	3 064	3 028	3 297	2 856	2 939	3 080	3 390	3 260	3 431
50 bis unter 65 Jahren	838	649	527	646	650	672	578	647	658	699	697	738
65 Jahren und älter	345	451	442	402	491	466	410	391	395	433	478	462
<i>innerhalb Mecklenburg-Vorpommerns - in bzw. aus anderen Kreisen Mecklenburg-Vorpommerns</i>												
Insgesamt	4 296	4 043	3 992	3 846	4 005	4 011	4 101	4 088	4 317	4 527	4 473	4 463
<u>davon im Alter von:</u>												
0 bis unter 15 Jahren	583	494	507	432	530	541	579	573	674	688	696	668
15 bis unter 25 Jahren	988	1 007	1 002	999	954	879	946	908	850	797	696	611
25 bis unter 30 Jahren	669	668	731	749	802	857	845	844	935	947	972	961
30 bis unter 50 Jahren	1 463	1 237	1 148	1 110	1 125	1 144	1 192	1 230	1 300	1 482	1 486	1 612
50 bis unter 65 Jahren	399	361	313	300	273	315	281	317	331	354	345	365
65 Jahren und älter	194	276	291	256	321	275	258	216	227	259	278	246
<u>darunter:</u>												
Landkreis Rostock	3 140	2 805	2 688	2 404	2 629	2 430	2 533	2 505	2 675	2 911	2 835	2 956
<u>davon im Alter von:</u>												
0 bis unter 15 Jahren	489	395	406	304	427	395	428	410	483	521	508	533
15 bis unter 25 Jahren	590	549	496	471	448	375	426	402	347	378	301	277
25 bis unter 30 Jahren	435	408	434	402	462	440	440	442	508	513	499	548
30 bis unter 50 Jahren	1 167	978	890	804	850	795	854	873	931	1 064	1 070	1 179
50 bis unter 65 Jahren	314	271	233	224	214	228	206	232	246	255	249	263
65 Jahren und älter	145	204	229	199	228	197	179	146	160	180	208	156
<i>über die Landesgrenzen Mecklenburg-Vorpommerns - in bzw. aus anderen Bundesländern</i>												
Insgesamt	4 207	4 287	4 237	4 843	4 988	4 784	4 378	4 598	4 545	4 591	4 261	4 182
<u>davon im Alter von:</u>												
0 bis unter 15 Jahren	368	351	340	446	431	429	352	406	416	372	335	345
15 bis unter 25 Jahren	1 440	1 524	1 469	1 539	1 590	1 441	1 323	1 296	1 244	1 212	1 095	977
25 bis unter 30 Jahren	1 057	1 098	1 141	1 270	1 342	1 321	1 287	1 316	1 281	1 376	1 341	1 367
30 bis unter 50 Jahren	1 027	993	993	1 229	1 267	1 244	1 096	1 208	1 247	1 250	1 138	1 132
50 bis unter 65 Jahren	184	174	151	222	210	192	187	207	205	219	185	178
65 Jahren und älter	131	147	143	137	148	157	133	165	152	162	167	183
<u>davon:</u>												
Baden-Württemberg	288	304	252	332	329	254	231	242	271	260	262	231
Bayern	243	275	253	313	340	255	197	311	293	324	277	257
Berlin	466	516	587	751	719	741	686	707	656	671	535	529
Brandenburg	211	270	257	278	281	324	334	354	367	406	391	337
Bremen	76	81	84	109	126	109	91	87	82	65	79	77
Hamburg	634	594	683	741	749	696	652	575	534	516	426	459
Hessen	137	193	171	188	173	157	163	160	154	131	145	131
Niedersachsen	554	508	537	576	610	562	477	541	557	587	572	548
Nordrhein-Westfalen	453	425	352	421	406	467	396	418	426	407	363	408
Rheinland-Pfalz	81	59	84	96	68	80	64	67	72	87	63	66
Saarland	13	6	7	17	18	13	13	14	15	11	14	11
Sachsen	190	195	192	244	247	281	245	301	323	308	302	307
Sachsen-Anhalt	153	125	140	122	127	167	151	125	166	184	174	150
Schleswig-Holstein	625	631	570	584	696	542	596	580	543	515	559	573
Thüringen	83	105	68	71	99	136	82	116	86	119	99	98
<i>über die Bundesgrenzen - ins bzw. aus dem Ausland</i>												
Insgesamt	1 943	1 341	899	1 330	1 346	2 053	1 296	1 069	1 147	1 420	1 680	1 678
<u>davon im Alter von:</u>												
0 bis unter 15 Jahren	73	81	36	49	58	99	59	49	62	63	76	85
15 bis unter 25 Jahren	229	319	145	179	189	307	241	185	173	248	355	332
25 bis unter 30 Jahren	314	286	226	244	274	539	299	201	241	313	413	346
30 bis unter 50 Jahren	1 052	513	421	725	636	909	568	501	533	658	636	687
50 bis unter 65 Jahren	255	114	63	124	167	165	110	123	122	126	167	195
65 Jahren und älter	20	28	8	9	22	34	19	10	16	12	33	33
<u>darunter:</u>												
Europäisches Ausland	673	818	486	554	805	1 335	763	569	639	824	1 274	1 169
<u>darin:</u> Europäische Union	480	447	317	376	575	856	483	284	411	536	1 078	930
Asien	149	170	86	173	124	332	273	261	248	350	208	277
Afrika	47	48	13	25	28	42	48	40	20	17	34	51
Amerika	45	88	38	57	62	124	96	51	75	91	68	103

233 Wanderungssaldo nach Herkunft, Ziel und Altersgruppen 2004 bis 2015

Quelle: Statistisches Amt Mecklenburg-Vorpommern

Herkunfts- bzw. Zielgebiet Altersgruppen	Wanderungssaldo											
	2004	2005	2006	2007	2008	2009	2010	2011	2012	2013	2014	2015
	Personen											
<u>Insgesamt</u>												
Insgesamt	+1 005	+ 528	+ 800	+ 794	+ 827	+ 473	+1 498	+1 798	+1 286	+ 817	+ 785	+1 889
<u>davon im Alter von:</u>												
0 bis unter 15 Jahren	- 162	- 198	- 169	- 101	- 200	- 204	- 97	- 140	- 280	- 212	- 266	- 46
15 bis unter 25 Jahren	+2 247	+1 356	+1 404	+1 485	+1 685	+1 967	+2 014	+2 210	+1 817	+1 660	+1 680	+2 073
25 bis unter 30 Jahren	+ 69	- 162	- 334	- 237	- 345	- 613	- 324	- 191	- 281	- 334	- 298	- 180
30 bis unter 50 Jahren	- 1 135	- 414	- 119	- 381	- 367	- 749	- 284	- 368	- 271	- 551	- 506	- 276
50 bis unter 65 Jahren	- 173	- 33	+ 63	- 12	+ 67	- 7	+ 105	+ 144	+ 188	+ 175	+ 140	+ 152
65 Jahren und älter	+ 159	- 21	- 45	+ 40	- 13	+ 79	+ 84	+ 143	+ 113	+ 79	+ 35	+ 166
<u>innerhalb Mecklenburg-Vorpommerns - in bzw. aus anderen Kreisen Mecklenburg-Vorpommerns</u>												
Insgesamt	+1 795	+1 195	+1 092	+1 547	+1 800	+1 772	+1 396	+1 420	+ 989	+ 892	+ 611	+1 341
<u>davon im Alter von:</u>												
0 bis unter 15 Jahren	- 119	- 128	- 127	+ 2	- 116	- 98	- 104	- 81	- 219	- 179	- 261	- 131
15 bis unter 25 Jahren	+1 869	+1 461	+1 379	+1 450	+1 770	+1 745	+1 430	+1 369	+1 192	+1 115	+1 093	+1 344
25 bis unter 30 Jahren	+ 320	+ 181	+ 47	+ 175	+ 150	+ 108	+ 82	+ 124	+ 17	+ 70	+ 43	+ 204
30 bis unter 50 Jahren	- 342	- 187	- 92	- 36	-	- 11	- 50	- 127	- 172	- 264	- 329	- 220
50 bis unter 65 Jahren	- 30	- 73	- 49	- 27	+ 61	+ 8	+ 35	+ 54	+ 94	+ 94	+ 57	+ 50
65 Jahren und älter	+ 97	- 59	- 66	- 17	- 65	+ 20	+ 3	+ 81	+ 77	+ 56	+ 8	+ 94
<u>darunter:</u>												
Landkreis Rostock	- 288	- 27	+ 63	+ 415	+ 390	+ 511	+ 264	+ 377	+ 66	- 181	- 417	- 425
<u>davon im Alter von:</u>												
0 bis unter 15 Jahren	- 242	- 168	- 156	- 33	- 160	- 151	- 178	- 97	- 234	- 252	- 307	- 284
15 bis unter 25 Jahren	+ 618	+ 607	+ 628	+ 609	+ 737	+ 802	+ 644	+ 602	+ 575	+ 421	+ 395	+ 398
25 bis unter 30 Jahren	- 18	+ 11	- 40	+ 67	+ 32	+ 30	+ 16	+ 30	- 52	- 16	- 52	- 78
30 bis unter 50 Jahren	- 542	- 322	- 224	- 135	- 185	- 128	- 207	- 221	- 292	- 374	- 465	- 503
50 bis unter 65 Jahren	- 102	- 90	- 46	- 50	+ 30	- 18	- 6	+ 17	+ 40	+ 24	+ 28	- 16
65 Jahren und älter	- 2	- 65	- 99	- 43	- 64	- 24	- 5	+ 46	+ 29	+ 16	- 16	+ 58
<u>über die Landesgrenzen Mecklenburg-Vorpommerns - in bzw. aus anderen Bundesländern</u>												
Insgesamt	- 39	- 624	- 632	- 896	-1 014	- 462	+ 41	- 46	- 151	- 319	+ 31	+ 364
<u>davon im Alter von:</u>												
0 bis unter 15 Jahren	- 38	- 56	- 47	- 118	- 87	- 90	+ 4	- 80	- 90	- 68	- 36	- 24
15 bis unter 25 Jahren	+ 219	- 162	- 105	- 68	- 143	+ 221	+ 488	+ 624	+ 410	+ 375	+ 439	+ 545
25 bis unter 30 Jahren	- 218	- 356	- 377	- 443	- 511	- 440	- 404	- 423	- 347	- 438	- 372	- 368
30 bis unter 50 Jahren	- 124	- 146	- 181	- 320	- 369	- 300	- 203	- 295	- 246	- 280	- 137	- 36
50 bis unter 65 Jahren	+ 50	+ 57	+ 60	+ 1	+ 37	+ 63	+ 70	+ 81	+ 80	+ 72	+ 100	+ 161
65 Jahren und älter	+ 72	+ 39	+ 18	+ 52	+ 59	+ 84	+ 86	+ 47	+ 42	+ 20	+ 37	+ 86
<u>davon:</u>												
Baden-Württemberg	- 83	- 109	- 46	- 174	- 133	- 68	+ 15	+ 2	- 55	- 19	- 42	+ 9
Bayern	- 65	- 103	- 76	- 122	- 122	- 22	+ 42	- 96	- 58	- 92	- 58	+ 14
Berlin	+ 5	- 104	- 185	- 282	- 239	- 230	- 184	- 187	- 137	- 136	- 4	- 10
Brandenburg	+ 329	+ 232	+ 208	+ 226	+ 242	+ 271	+ 219	+ 177	+ 155	+ 110	+ 158	+ 163
Bremen	- 14	- 11	- 19	- 39	- 61	- 45	- 18	- 13	+ 1	+ 18	- 8	- 2
Hamburg	- 336	- 342	- 401	- 380	- 446	- 358	- 306	- 217	- 158	- 163	- 88	- 121
Hessen	- 27	- 61	- 62	- 55	- 17	- 12	- 10	+ 6	- 19	+ 4	- 4	+ 32
Niedersachsen	+ 135	- 35	- 62	- 159	- 188	- 58	+ 71	+ 61	- 30	- 85	- 69	+ 40
Nordrhein-Westfalen	- 100	- 97	- 51	- 115	- 51	- 122	+ 10	+ 27	- 5	- 16	+ 39	+ 45
Rheinland-Pfalz	- 18	-	- 29	- 24	- 18	- 3	+ 13	+ 10	- 13	- 10	+ 18	+ 25
Saarland	+ 1	+ 8	+ 2	- 3	- 3	+ 8	- 4	- 6	+ 2	-	+ 13	+ 9
Sachsen	+ 45	+ 33	+ 69	+ 79	+ 44	+ 44	+ 62	-	- 39	- 50	- 18	+ 38
Sachsen-Anhalt	+ 105	+ 101	+ 106	+ 161	+ 142	+ 146	+ 121	+ 105	+ 68	+ 41	+ 68	+ 84
Schleswig-Holstein	- 49	- 129	- 131	- 87	- 204	- 9	- 45	+ 58	+ 89	+ 73	+ 6	+ 15
Thüringen	+ 33	- 7	+ 45	+ 78	+ 40	- 4	+ 55	+ 27	+ 48	+ 6	+ 20	+ 23
<u>über die Bundesgrenzen - ins bzw. aus dem Ausland</u>												
Insgesamt	- 751	- 43	+ 340	+ 143	+ 41	- 837	+ 61	+ 424	+ 448	+ 244	+ 143	+ 184
<u>davon im Alter von:</u>												
0 bis unter 15 Jahren	- 5	- 14	+ 5	+ 15	+ 3	- 16	+ 3	+ 21	+ 29	+ 35	+ 31	+ 109
15 bis unter 25 Jahren	+ 159	+ 57	+ 130	+ 103	+ 58	+ 1	+ 96	+ 217	+ 215	+ 170	+ 148	+ 184
25 bis unter 30 Jahren	- 33	+ 13	- 4	+ 31	+ 16	- 281	- 2	+ 108	+ 49	+ 34	+ 31	- 16
30 bis unter 50 Jahren	- 669	- 81	+ 154	- 25	+ 2	- 438	- 31	+ 54	+ 147	- 7	- 40	- 20
50 bis unter 65 Jahren	- 193	- 17	+ 52	+ 14	- 31	- 78	-	+ 9	+ 14	+ 9	- 17	- 59
65 Jahren und älter	- 10	- 1	+ 3	+ 5	- 7	- 25	- 5	+ 15	- 6	+ 3	- 10	- 14
<u>darunter:</u>												
Europäisches Ausland	+ 69	- 39	+ 179	+ 183	- 70	- 677	- 53	+ 327	+ 387	+ 304	+ 10	- 21
<u>dar.: Europäische Union</u>	+ 37	+ 16	+ 159	+ 157	- 44	- 469	- 73	+ 357	+ 427	+ 405	+ 81	+ 35
Asien	+ 21	+ 17	+ 42	- 31	+ 35	- 44	+ 88	+ 80	+ 94	- 28	+ 116	+ 238
Afrika	- 14	- 29	+ 1	+ 5	- 4	- 8	+ 2	- 5	+ 6	+ 13	+ 14	- 2
Amerika	- 1	+ 1	+ 15	+ 15	+ 15	- 41	- 8	+ 22	+ 3	- 12	+ 27	- 13

234 Wanderungsbewegung nach ausgewählten Merkmalen 2015

Quelle: Statistisches Amt Mecklenburg-Vorpommern

Herkunfts- bzw. Zielgebiet Altersgruppen	Zuzüge				Fortzüge				Wanderungssaldo			
	insgesamt	davon		darunter	insgesamt	davon		darunter	insgesamt	davon		darunter
		männlich	weiblich	Ausländer		männlich	weiblich	Ausländer		männlich	weiblich	Ausländer
Personen												
Insgesamt												
Insgesamt	12 212	6 743	5 469	3 228	10 323	5 539	4 784	2 040	+1 889	+1 204	+ 685	+1 188
<u>davon im Alter von:</u>												
0 bis unter 15 Jahren	1 052	549	503	.	1 098	557	541	.	- 46	- 8	- 38	.
15 bis unter 25 Jahren	3 993	2 015	1 978	.	1 920	889	1 031	.	+2 073	+1 126	+ 947	.
25 bis unter 30 Jahren	2 494	1 448	1 046	.	2 674	1 378	1 296	.	- 180	+ 70	- 250	.
30 bis unter 50 Jahren	3 155	1 981	1 174	.	3 431	2 126	1 305	.	- 276	- 145	- 131	.
50 bis unter 65 Jahren	890	477	413	.	738	416	322	.	+ 152	+ 61	+ 91	.
65 Jahren und älter	628	273	355	.	462	173	289	.	+ 166	+ 100	+ 66	.
innerhalb Mecklenburg-Vorpommerns - in bzw. aus anderen Kreisen Mecklenburg-Vorpommerns												
Insgesamt	5 804	3 296	2 508	1 145	4 463	2 299	2 164	110	+1 341	+ 997	+ 344	+1 035
<u>davon im Alter von:</u>												
0 bis unter 15 Jahren	537	283	254	.	668	343	325	.	- 131	- 60	- 71	.
15 bis unter 25 Jahren	1 955	1 067	888	.	611	273	338	.	+1 344	+ 794	+ 550	.
25 bis unter 30 Jahren	1 165	694	471	.	961	453	508	.	+ 204	+ 241	- 37	.
30 bis unter 50 Jahren	1 392	886	506	.	1 612	945	667	.	- 220	- 59	- 161	.
50 bis unter 65 Jahren	415	225	190	.	365	193	172	.	+ 50	+ 32	+ 18	.
65 Jahren und älter	340	141	199	.	246	92	154	.	+ 94	+ 49	+ 45	.
<u>darunter:</u>												
Landkreis Rostock	2 531	1 385	1 146	149	2 956	1 513	1 443	48	- 425	- 128	- 297	+ 101
<u>davon im Alter von:</u>												
0 bis unter 15 Jahren	249	134	115	.	533	275	258	.	- 284	- 141	- 143	.
15 bis unter 25 Jahren	675	351	324	.	277	121	156	.	+ 398	+ 230	+ 168	.
25 bis unter 30 Jahren	470	267	203	.	548	246	302	.	- 78	+ 21	- 99	.
30 bis unter 50 Jahren	676	408	268	.	1 179	678	501	.	- 503	- 270	- 233	.
50 bis unter 65 Jahren	247	132	115	.	263	134	129	.	- 16	- 2	- 14	.
65 Jahren und älter	214	93	121	.	156	59	97	.	+ 58	+ 34	+ 24	.
über die Landesgrenzen Mecklenburg-Vorpommerns - in bzw. aus anderen Bundesländern												
Insgesamt	4 546	2 255	2 291	424	4 182	2 131	2 051	513	+ 364	+ 124	+ 240	- 89
<u>davon im Alter von:</u>												
0 bis unter 15 Jahren	321	165	156	.	345	164	181	.	- 24	+ 1	- 25	.
15 bis unter 25 Jahren	1 522	657	865	.	977	449	528	.	+ 545	+ 208	+ 337	.
25 bis unter 30 Jahren	999	532	467	.	1 367	702	665	.	- 368	- 170	- 198	.
30 bis unter 50 Jahren	1 096	621	475	.	1 132	671	461	.	- 36	- 50	+ 14	.
50 bis unter 65 Jahren	339	159	180	.	178	81	97	.	+ 161	+ 78	+ 83	.
65 Jahren und älter	269	121	148	.	183	64	119	.	+ 86	+ 57	+ 29	.
<u>davon:</u>												
Baden-Württemberg	240	121	119	29	231	125	106	42	+ 9	- 4	+ 13	- 13
Bayern	271	142	129	39	257	157	100	57	+ 14	- 15	+ 29	- 18
Berlin	519	255	264	62	529	241	288	65	- 10	+ 14	- 24	- 3
Brandenburg	500	236	264	11	337	154	183	11	+ 163	+ 82	+ 81	-
Bremen	75	33	42	5	77	39	38	20	- 2	- 6	+ 4	- 15
Hamburg	338	171	167	34	459	244	215	58	- 121	- 73	- 48	- 24
Hessen	163	75	88	20	131	75	56	19	+ 32	-	+ 32	+ 1
Niedersachsen	588	303	285	65	548	274	274	48	+ 40	+ 29	+ 11	+ 17
Nordrhein-Westfalen	453	230	223	74	408	220	188	77	+ 45	+ 10	+ 35	- 3
Rheinland-Pfalz	91	48	43	10	66	38	28	16	+ 25	+ 10	+ 15	- 6
Saarland	20	10	10	6	11	5	6	2	+ 9	+ 5	+ 4	+ 4
Sachsen	345	162	183	31	307	150	157	22	+ 38	+ 12	+ 26	+ 9
Sachsen-Anhalt	234	102	132	9	150	69	81	8	+ 84	+ 33	+ 51	+ 1
Schleswig-Holstein	588	311	277	26	573	280	293	59	+ 15	+ 31	- 16	- 33
Thüringen	121	56	65	3	98	60	38	9	+ 23	- 4	+ 27	- 6
über die Bundesgrenzen - ins bzw. aus dem Ausland												
Insgesamt	1 862	1 192	670	1 659	1 678	1 109	569	1 417	+ 184	+ 83	+ 101	+ 242
<u>davon im Alter von:</u>												
0 bis unter 15 Jahren	194	101	93	.	85	50	35	.	+ 109	+ 51	+ 58	.
15 bis unter 25 Jahren	516	291	225	.	332	167	165	.	+ 184	+ 124	+ 60	.
25 bis unter 30 Jahren	330	222	108	.	346	223	123	.	- 16	- 1	- 15	.
30 bis unter 50 Jahren	667	474	193	.	687	510	177	.	- 20	- 36	+ 16	.
50 bis unter 65 Jahren	136	93	43	.	195	142	53	.	- 59	- 49	- 10	.
65 Jahren und älter	19	11	8	.	33	17	16	.	- 14	- 6	- 8	.
<u>darunter:</u>												
Europäisches Ausland	1 148	727	421	1 002	1 169	789	380	990	- 21	- 62	+ 41	+ 12
<u>darin:</u> Europäische Union	965	639	326	871	930	655	275	803	+ 35	- 16	+ 51	+ 68
Asien	515	327	188	497	277	175	102	255	+ 238	+ 152	+ 86	+ 242
Afrika	49	37	12	45	51	32	19	45	- 2	+ 5	- 7	-
Amerika	90	47	43	64	103	50	53	69	- 13	- 3	- 10	- 5

235 Bevölkerungsbewegung nach Stadtbereichen 2015

Quelle: Hansestadt Rostock, Stadtamt, Einwohnermelderegister

Stadtbereich	Geborene	Gestorbene	Geborenen(+)- bzw. Gestor- benen(-)- überschuss	Zuzüge über die Stadtgrenze	Fortzüge über die Stadtgrenze	Wanderungs- saldo über die Stadtgrenze
A Warnemünde	30	95	- 65	406	298	+ 108
B Rostock-Heide	11	13	- 2	58	42	+ 16
C Lichtenhagen	117	101	+ 16	872	682	+ 190
D Groß Klein	138	186	- 48	958	661	+ 297
E Lütten Klein	137	277	- 140	955	718	+ 237
F Evershagen	139	200	- 61	1024	894	+ 130
G Schmarl	99	84	+ 15	671	421	+ 250
H Reutershagen	164	251	- 87	870	847	+ 23
I Hansaviertel	112	88	+ 24	463	536	- 73
J Gartenstadt/Stadtweide	36	48	- 12	469	193	+ 276
K Kröpeliner-Tor-Vorstadt	277	113	+ 164	1789	1703	+ 86
L Südstadt	123	262	- 139	1032	867	+ 165
M Biestow	15	26	- 11	56	94	- 38
N Stadtmitte	305	197	+ 108	1819	1425	+ 394
O Brinckmansdorf	45	83	- 38	209	252	- 43
P Dierkow-Neu	105	69	+ 36	741	642	+ 99
Q Dierkow-Ost	7	9	- 2	26	20	+ 6
R Dierkow-West	.	.	- 8	41	26	+ 15
S Toitenwinkel	130	155	- 25	1153	869	+ 284
T Gehlsdorf	68	24	+ 44	138	179	- 41
U Rostock-Ost	5	9	- 4	79	34	+ 45
Stadtbereich	Umzugs- zuzüge aus anderen Stadtbereichen	Umzugs- fortzüge in andere Stadtbereiche	Wanderungs- saldo durch Umzug andere Stadtbereiche	Umzüge innerhalb des jeweiligen Stadtgebietes	Gewinn bzw. Verlust insgesamt ¹	Gewinn bzw. Verlust je 1 000 Einwohner am 31.12.2014 ¹
A Warnemünde	189	196	- 7	182	+ 33	+ 4
B Rostock-Heide	52	50	+ 2	20	+ 17	+ 11
C Lichtenhagen	534	714	- 180	339	+ 23	+ 2
D Groß Klein	592	584	+ 8	536	+ 251	+ 19
E Lütten Klein	752	689	+ 63	453	+ 176	+ 10
F Evershagen	707	756	- 49	415	+ 16	+ 1
G Schmarl	428	443	- 15	272	+ 234	+ 27
H Reutershagen	835	759	+ 76	439	+ 9	+ 0
I Hansaviertel	587	509	+ 78	112	+ 11	+ 1
J Gartenstadt/Stadtweide	131	432	- 301	10	- 60	- 18
K Kröpeliner-Tor-Vorstadt	1252	1339	- 87	884	+ 169	+ 9
L Südstadt	669	620	+ 49	318	+ 83	+ 6
M Biestow	64	55	+ 9	5	- 33	- 12
N Stadtmitte	1340	1064	+ 276	710	+ 781	+ 42
O Brinckmansdorf	312	268	+ 44	38	- 16	- 2
P Dierkow-Neu	455	540	- 85	303	+ 43	+ 4
Q Dierkow-Ost	25	30	- 5	-	- 5	- 5
R Dierkow-West	47	42	+ 5	3	+ 10	+ 9
S Toitenwinkel	692	603	+ 89	633	+ 366	+ 27
T Gehlsdorf	218	174	+ 44	60	+ 52	+ 12
U Rostock-Ost	26	40	- 14	8	+ 25	+ 21

¹ unter Berücksichtigung von Korrekturen

Entwicklung der Bevölkerung 2015 gegenüber 2005 in der Hansestadt Rostock nach Stadtbereichen

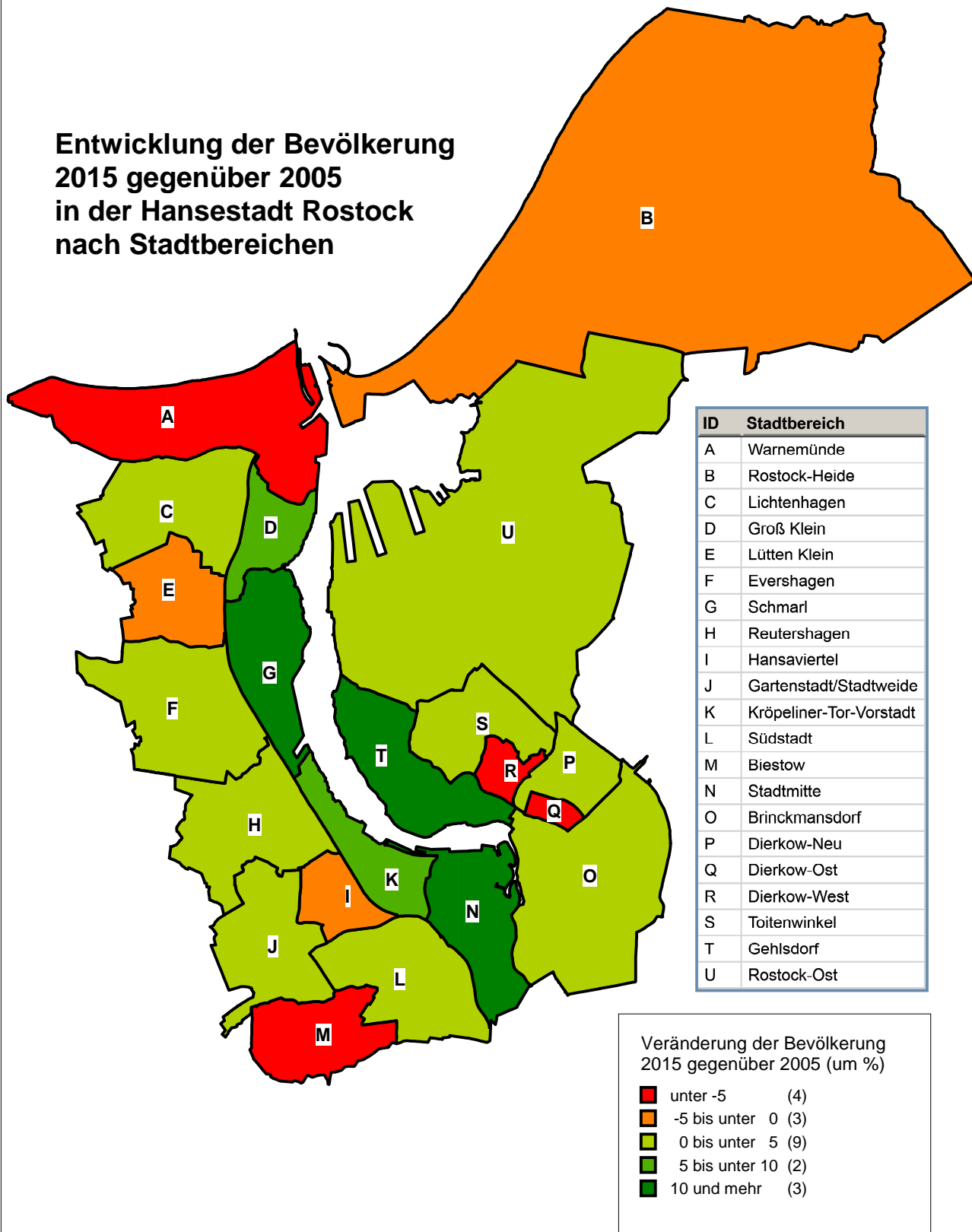

Quelle: Hansestadt Rostock, Stadtamt, Einwohnermelderegister

236 Umzüge innerhalb der Hansestadt Rostock nach Stadtbereichen 2015 - Bevölkerung insgesamt - ¹

Quelle: Hansestadt Rostock, Stadtamt, Einwohnermelderegister

Von Stadt- be- reich	Nach Stadtbereich																				Fort- züge insge- samt	
	A	B	C	D	E	F	G	H	I	J	K	L	M	N	O	P	Q	R	S	T		U
	Personen																					
A	182	.	44	30	14	10	.	15	3	.	15	14	-	35	3	3	-	-	6	-	-	378
B	8	20	.	3	7	4	.	-	-	.	8	-	.	3	.	.	-	-	9	-	-	70
C	25	3	339	108	147	90	44	43	15	5	74	69	.	37	6	18	-	-	25	.	.	1 053
D	21	7	73	536	90	63	61	76	19	9	43	24	-	30	5	11	.	.	46	4	-	1 120
E	19	-	101	68	453	121	64	60	30	11	41	28	.	57	14	24	-	-	42	7	.	1 142
F	18	5	76	57	125	415	85	85	17	5	80	41	-	73	12	17	-	-	50	10	-	1 171
G	3	4	52	72	58	57	272	31	12	13	23	26	-	34	3	13	-	.	33	7	.	715
H	12	5	41	48	58	81	23	439	68	22	111	71	6	115	22	19	.	3	43	9	.	1 198
I	10	.	12	10	15	20	7	69	112	10	148	47	3	103	22	10	.	.	11	6	.	621
J	.	-	18	46	63	40	42	34	16	10	17	18	4	21	3	78	-	-	29	.	-	442
K	18	6	31	24	21	57	15	148	187	21	884	119	11	485	59	28	.	6	50	50	.	2 223
L	14	.	21	20	24	45	8	52	42	7	144	318	19	144	23	18	-	4	29	5	.	938
M	.	.	-	-	5	-	-	.	.	.	17	13	5	8	.	.	-	-	-	-	-	60
N	19	10	14	22	22	37	10	91	106	12	358	102	7	710	96	37	13	.	62	39	.	1 774
O	5	-	8	10	19	12	.	12	16	.	41	19	5	51	38	21	-	3	38	5	-	306
P	6	-	12	33	40	29	29	52	17	3	49	37	.	51	15	303	.	3	136	18	6	843
Q	-	-	-	-	-	.	-	.	-	-	.	-	.	5	4	7	-	-	6	.	-	30
R	-	-	.	.	-	3	-	.	.	-	9	.	-	.	-	5	-	3	16	3	-	45
S	4	5	23	38	36	34	33	49	22	7	48	34	.	59	15	122	.	11	633	51	7	1 236
T	4	.	4	.	4	3	.	12	12	-	20	5	-	27	5	9	.	7	52	60	3	234
U	-	.	.	-	4	-	.	.	-	.	.	10	-	.	9	-	8	48
Zu- züge insge- samt	371	72	873	1 128	1 205	1 122	700	1 274	699	141	2 136	987	69	2 050	350	758	25	50	1 325	278	34	15 647

¹ ohne Umzüge innerhalb eines Hauses

237 Umzüge innerhalb der Hansestadt Rostock nach Stadtbereichen 2015 - Bevölkerung männlich - ¹

Quelle: Hansestadt Rostock, Stadtamt, Einwohnermelderegister

Von Stadt- be- reich	Nach Stadtbereich																				Fort- züge insge- samt	
	A	B	C	D	E	F	G	H	I	J	K	L	M	N	O	P	Q	R	S	T		U
	Personen																					
A	84	.	27	11	9	6	.	6	.	.	6	7	-	17	.	.	-	-	.	-	-	181
B	.	12	-	-	.	.	-	.	3	.	.	-	-	6	-	-	43
C	11	.	163	57	72	40	16	29	9	.	31	41	.	24	.	8	-	-	11	.	.	522
D	10	3	36	281	57	38	35	53	11	.	23	15	-	18	.	7	-	.	30	.	-	631
E	10	.	57	39	226	64	33	34	18	5	22	14	.	33	6	12	-	-	18	4	-	596
F	7	.	41	28	72	206	48	52	10	.	46	23	-	33	5	8	-	-	34	6	-	625
G	.	.	24	34	28	31	134	16	5	10	13	10	-	17	.	8	-	.	16	.	.	359
H	4	.	21	26	32	37	15	218	24	9	46	35	3	61	12	14	-	.	23	6	.	591
I	7	.	7	6	6	7	4	36	60	5	67	19	.	58	13	5	.	.	6	3	.	315
J	.	-	8	30	36	21	26	19	8	5	12	11	.	14	-	37	-	-	16	.	-	247
K	10	3	19	9	11	26	11	76	77	10	429	56	5	221	32	18	.	3	19	28	.	1 066
L	7	-	14	9	12	32	.	26	22	3	71	168	9	61	10	10	-	.	12	.	.	481
M	.	.	-	-	.	-	-	.	.	.	9	6	.	.	.	3	-	-	-	-	-	28
N	9	6	5	15	10	22	6	47	52	6	185	45	.	340	50	22	7	.	32	20	.	887
O	.	-	3	4	11	4	.	3	5	.	22	10	.	26	23	9	-	.	18	.	-	149
P	.	-	.	16	20	18	17	30	6	.	27	22	.	30	9	152	.	.	72	11	3	440
Q	-	-	-	-	-	.	-	.	-	-	.	-	.	.	3	-	-	-	.	.	-	16
R	-	-	.	.	-	.	-	.	.	-	4	-	-	-	-	.	-	3	6	.	-	22
S	4	.	15	21	20	20	22	29	13	.	29	17	.	30	6	62	.	7	328	27	3	665
T	5	8	-	12	.	-	13	.	6	.	3	28	31	.	122
U	-	.	.	-	4	-	.	.	.	-	.	.	-	.	.	4	-	.	6	-	3	29
Zu- züge insge- samt	174	42	444	590	635	579	378	682	333	76	1 065	503	34	1 005	180	393	15	30	687	154	16	8 015

¹ ohne Umzüge innerhalb eines Hauses

238 Umzüge innerhalb der Hansestadt Rostock nach Stadtbereichen 2015 - Bevölkerung weiblich - ¹

Quelle: Hansestadt Rostock, Stadtamt, Einwohnermelderegister

Von Stadt- be- reich	Nach Stadtbereich																				Fort- züge insge- samt	
	A	B	C	D	E	F	G	H	I	J	K	L	M	N	O	P	Q	R	S	T		U
	Personen																					
A	98	.	17	19	5	4	.	9	.	.	9	7	-	18	.	.	-	-	.	-	-	197
B	.	8	-	-	.	.	-	.	-	.	.	-	-	3	-	-	27
C	14	.	176	51	75	50	28	14	6	.	43	28	.	13	.	10	-	-	14	.	.	531
D	11	4	37	255	33	25	26	23	8	.	20	9	-	12	.	4	-	.	16	.	-	489
E	9	.	44	29	227	57	31	26	12	6	19	14	.	24	8	12	-	-	24	3	-	546
F	11	.	35	29	53	209	37	33	7	.	34	18	-	40	7	9	-	-	16	4	-	546
G	.	.	28	38	30	26	138	15	7	3	10	16	-	17	.	5	-	.	17	.	.	356
H	8	.	20	22	26	44	8	221	44	13	65	36	3	54	10	5	-	.	20	3	.	607
I	3	.	5	4	9	13	3	33	52	5	81	28	.	45	9	5	.	.	5	3	.	306
J	.	-	10	16	27	19	16	15	8	5	5	7	.	7	3	41	-	-	13	.	-	195
K	8	3	12	15	10	31	4	72	110	11	455	63	6	264	27	10	.	3	31	22	.	1 157
L	7	-	7	11	12	13	.	26	20	4	73	150	10	83	13	8	-	.	17	.	.	457
M	.	.	-	-	.	-	-	.	.	.	8	7	.	.	.	-	-	-	-	-	-	32
N	10	4	9	7	12	15	4	44	54	6	173	57	.	370	46	15	6	.	30	19	.	887
O	.	-	5	6	8	8	.	9	11	.	19	9	.	25	15	12	-	.	20	.	-	157
P	.	-	.	17	20	11	12	22	11	.	22	15	.	21	6	151	.	.	64	7	3	403
Q	-	-	-	-	-	.	-	.	-	-	.	-	.	.	4	.	-	-	.	.	-	14
R	-	-	.	.	-	.	-	.	.	-	5	-	-	-	-	.	-	-	10	.	-	23
S	-	.	8	17	16	14	11	20	9	.	19	17	.	29	9	60	.	4	305	24	4	571
T	7	4	-	8	.	-	14	.	3	.	4	24	29	.	112
U	-	.	.	-	-	-	.	.	.	-	.	.	-	.	6	-	.	3	-	5	.	19
Zu- züge insge- samt	197	30	429	538	570	543	322	592	366	65	1 071	484	35	1 045	170	365	10	20	638	124	18	7 632

¹ ohne Umzüge innerhalb eines Hauses

239 Umzüge innerhalb der Hansestadt Rostock nach Stadtbereichen 2006 bis 2015 - Bevölkerung insgesamt - ¹

Quelle: Hansestadt Rostock, Stadtamt, Einwohnermelderegister

Von Stadt- be- reich	Nach Stadtbereich																				Fort- züge insge- samt	
	A	B	C	D	E	F	G	H	I	J	K	L	M	N	O	P	Q	R	S	T		U
	Personen																					
A	2 123	43	415	254	199	115	50	174	84	25	236	56	9	284	54	23	.	10	46	17	.	4 219
B	48	230	35	36	33	12	25	21	20	6	55	16	.	44	9	38	.	.	50	12	6	701
C	346	19	3 896	993	1 237	776	405	485	200	48	601	575	14	444	89	170	.	.	276	47	18	10 648
D	234	38	832	5 431	706	682	708	446	142	36	428	211	13	343	68	209	5	9	343	71	23	10 978
E	203	23	1 282	943	4 555	1 245	561	651	190	55	593	307	34	482	128	202	4	3	337	57	17	11 872
F	135	22	850	673	1 132	5 065	699	882	262	54	796	356	22	594	108	229	4	9	405	69	35	12 401
G	82	15	507	691	540	558	2 918	364	98	39	311	158	9	250	66	137	.	9	208	35	.	7 005
H	127	29	387	437	548	852	249	4 256	674	187	1 199	623	74	945	253	245	24	16	417	136	35	11 713
I	81	14	125	126	166	213	76	745	1 212	177	1 502	499	101	970	165	95	14	6	174	93	17	6 571
J	19	4	116	126	247	285	87	237	96	134	171	109	20	125	23	176	.	.	97	11	4	2 088
K	220	45	315	325	445	621	264	1 484	1 743	289	8 762	1 267	179	4 388	579	359	44	55	481	315	37	22 217
L	95	17	239	219	267	344	107	599	483	111	1 438	3 282	223	1 224	218	200	10	11	329	60	20	9 496
M	27	5	11	25	28	26	.	65	68	43	121	229	114	140	35	20	.	.	30	21	5	1 018
N	213	40	231	232	331	389	171	948	867	200	3 690	1 185	182	6 358	744	398	76	47	552	322	44	17 220
O	35	11	72	84	115	93	48	217	125	29	444	216	23	498	522	260	15	14	272	71	8	3 172
P	46	29	230	318	283	323	259	392	189	18	583	356	18	502	245	3 713	51	40	1 527	149	57	9 328
Q	11	.	.	5	5	16	.	21	9	-	27	11	.	35	18	80	7	3	72	12	3	339
R	.	.	.	4	8	15	6	18	6	.	64	14	.	47	16	83	.	21	98	22	-	440
S	53	35	305	433	370	430	278	537	201	38	669	399	21	616	230	1 401	37	68	6 381	470	143	13 115
T	43	6	47	42	48	45	16	95	38	9	189	62	9	231	95	106	18	37	365	713	25	2 239
U	.	3	22	20	16	12	8	26	17	.	48	13	.	37	14	67	.	.	125	18	43	497
Zu- züge insge- samt	4 145	630	9 927	11 417	11 279	12 117	6 939	12 663	6 724	1 501	21 927	9 944	1 072	18 557	3 679	8 211	318	371	12 585	2 721	550	157 277

¹ ohne Umzüge innerhalb eines Hauses

240 Umzüge innerhalb der Hansestadt Rostock nach Stadtbereichen 2006 bis 2015 - Bevölkerung männlich - ¹

Quelle: Hansestadt Rostock, Stadtamt, Einwohnermelderegister

Von Stadt- be- reich	Nach Stadtbereich																				Fort- züge insge- samt	
	A	B	C	D	E	F	G	H	I	J	K	L	M	N	O	P	Q	R	S	T		U
	Personen																					
A	1 017	22	210	134	107	51	28	86	39	13	118	28	6	137	27	13	.	5	28	10	.	2 080
B	25	123	17	16	21	8	15	14	12	3	39	5	.	24	3	19	.	.	30	8	3	388
C	165	10	1 981	520	637	370	205	256	109	24	293	342	7	235	40	87	.	.	141	30	11	5 466
D	131	19	451	2 731	396	365	352	243	76	24	222	103	7	182	40	118	.	.	184	38	16	5 705
E	94	14	680	481	2 229	620	272	331	99	29	297	139	14	238	68	106	.	.	171	34	12	5 930
F	66	14	441	346	578	2 490	369	446	129	21	413	177	12	297	52	125	.	.	222	40	20	6 263
G	34	10	261	354	255	279	1 433	189	48	25	160	85	3	134	28	81	-	6	106	21	5	3 517
H	58	16	220	248	281	448	136	2 100	303	88	597	299	36	479	120	138	13	9	226	73	18	5 906
I	47	8	72	61	75	96	41	345	596	83	706	239	47	484	84	45	6	4	86	50	9	3 184
J	8	3	60	81	142	153	54	129	45	69	88	60	10	73	9	89	.	-	56	8	.	1 140
K	101	23	167	158	232	318	153	716	817	140	4 140	652	89	2 142	288	175	25	28	245	155	18	10 782
L	47	8	144	112	141	181	59	291	235	51	706	1 669	107	569	108	114	5	7	152	30	12	4 748
M	11	3	5	9	10	11	.	33	27	25	58	110	56	71	18	14	-	.	13	8	3	487
N	108	24	133	133	181	220	96	491	434	110	1 816	574	93	3 147	370	224	40	23	282	167	23	8 689
O	17	6	37	45	59	45	27	115	67	10	228	109	13	257	243	143	7	5	138	36	3	1 610
P	23	16	112	167	140	167	135	205	92	6	265	197	11	276	123	1 902	24	20	798	76	35	4 790
Q	6	-	.	.	.	8	.	10	3	-	18	8	-	19	8	44	3	-	40	4	.	178
R	8	3	12	4	.	31	8	.	24	7	36	.	15	45	9	-	216
S	28	20	170	230	187	239	138	285	108	17	344	189	9	316	108	738	23	35	3 278	238	74	6 774
T	15	.	32	24	29	29	9	47	24	7	107	23	.	117	46	65	8	19	211	334	17	1 169
U	.	.	12	11	12	9	5	13	9	.	24	9	.	20	8	28	-	.	71	11	22	271
Zu- züge insge- samt	2 004	344	5 210	5 865	5 717	6 115	3 531	6 357	3 276	746	10 670	5 025	527	9 241	1 798	4 304	163	191	6 523	1 380	306	79 293

¹ ohne Umzüge innerhalb eines Hauses

241 Umzüge innerhalb der Hansestadt Rostock nach Stadtbereichen 2006 bis 2015 - Bevölkerung weiblich - ¹

Quelle: Hansestadt Rostock, Stadtamt, Einwohnermelderegister

Von Stadt- be- reich	Nach Stadtbereich																				Fort- züge insge- samt	
	A	B	C	D	E	F	G	H	I	J	K	L	M	N	O	P	Q	R	S	T		U
	Personen																					
A	1 106	21	205	120	92	64	22	88	45	12	118	28	3	147	27	10	.	5	18	7	.	2 139
B	23	107	18	20	12	4	10	7	8	3	16	11	.	20	6	19	.	.	20	4	3	313
C	181	9	1 915	473	600	406	200	229	91	24	308	233	7	209	49	83	-	6	135	17	7	5 182
D	103	19	381	2 700	310	317	356	203	66	12	206	108	6	161	28	91	3	4	159	33	7	5 273
E	109	9	602	462	2 326	625	289	320	91	26	296	168	20	244	60	96	.	.	166	23	5	5 942
F	69	8	409	327	554	2 575	330	436	133	33	383	179	10	297	56	104	3	5	183	29	15	6 138
G	48	5	246	337	285	279	1 485	175	50	14	151	73	6	116	38	56	.	.	102	14	4	3 488
H	69	13	167	189	267	404	113	2 156	371	99	602	324	38	466	133	107	11	7	191	63	17	5 807
I	34	.	53	65	91	117	35	400	616	94	796	260	54	486	81	50	8	.	88	43	8	3 387
J	11	.	56	45	105	132	33	108	51	65	83	49	10	52	14	87	.	-	41	3	.	948
K	119	22	148	167	213	303	111	768	926	149	4 622	615	90	2 246	291	184	19	27	236	160	19	11 435
L	48	9	95	107	126	163	48	308	248	60	732	1 613	116	655	110	86	5	4	177	30	8	4 748
M	16	.	6	16	18	15	.	32	41	18	63	119	58	69	17	6	-	.	17	13	.	531
N	105	16	98	99	150	169	75	457	433	90	1 874	611	89	3 211	374	174	36	24	270	155	21	8 531
O	18	5	35	39	56	48	21	102	58	19	216	107	10	241	279	117	8	9	134	35	5	1 562
P	23	13	118	151	143	156	124	187	97	12	318	159	7	226	122	1 811	27	20	729	73	22	4 538
Q	5	-	-	.	3	8	.	11	.	-	9	3	.	16	10	36	4	3	32	8	.	161
R	.	.	5	.	5	7	3	6	.	.	33	6	-	23	9	47	.	6	53	13	-	224
S	25	15	135	203	183	191	140	252	93	21	325	210	12	300	122	663	14	33	3 103	232	69	6 341
T	28	.	15	18	19	16	7	48	14	.	82	39	5	114	49	41	10	18	154	379	8	1 070
U	.	.	10	9	4	3	3	13	8	.	24	4	.	17	6	39	.	-	54	7	21	226
Zu- züge insge- samt	2 141	286	4 717	5 552	5 562	6 002	3 408	6 306	3 448	755	11 257	4 919	545	9 316	1 881	3 907	155	180	6 062	1 341	244	77 984

¹ ohne Umzüge innerhalb eines Hauses

242 Eheschließungen und Ehescheidungen 1959 bis 2015

Quelle: Statistisches Amt Mecklenburg-Vorpommern

Jahr	Eheschließungen	Ehescheidungen	Ehescheidungen auf 100 Eheschließungen	Jahr	Eheschließungen	Ehescheidungen	Ehescheidungen auf 100 Eheschließungen
	Anzahl				Anzahl		
1959	1 715	235	13,7	1988	2 395	862	36,0
1960	1 866	236	12,6	1989	2 317	953	41,1
1961	1 837	286	15,6	1990	1 756	583	33,2
1962	1 981	229	11,6	1991	809	126	15,6
1963	1 908	257	13,5	1992	761	132	17,3
1964	1 814	338	18,6	1993	775	350	45,2
1965	1 675	390	23,3	1994	743	405	54,5
1966	1 643	345	21,0	1995	777	571	73,5
1967	1 602	367	22,9	1996	742	725	97,7
1968	1 616	382	23,6	1997	783	619	79,1
1969	1 799	372	20,7	1998	801	575	71,8
1970	1 772	464	26,2	1999	837	553	66,1
1971	1 748	483	27,6	2000	833	556	66,7
1972	1 733	596	34,4	2001	852	659	77,3
1973	1 992	677	34,0	2002	788	556	70,6
1974	2 091	672	32,1	2003	761	491	64,5
1975	2 182	655	30,0	2004	909	603	66,3
1976	2 303	837	36,3	2005	904	623	68,9
1977	2 358	806	34,2	2006	825	494	59,9
1978	2 263	752	33,2	2007	761	534	70,2
1979	2 147	714	33,3	2008	903	504	55,8
1980	2 023	644	31,8	2009	998	477	47,8
1981	2 014	862	42,8	2010	900	543	60,3
1982	1 159	910	78,5	2011	880	482	54,8
1983	2 075	796	38,4	2012	926	544	58,7
1984	2 200	455	20,7	2013	987	439	44,5
1985	2 162	1 409	65,2	2014	1 019	544	53,4
1986	2 296	1 002	43,6	2015	1 046	488	46,7
1987	2 363	861	36,4				

243 Ehescheidungen nach dem Antragsteller 1990 bis 2015

Quelle: Statistisches Amt Mecklenburg-Vorpommern

Jahr	Verfahren insgesamt	Davon haben den Antrag gestellt				beide Ehepartner
		der Mann		die Frau		
		ohne Zustimmung der Frau	mit Zustimmung der Frau	ohne Zustimmung des Mannes	mit Zustimmung des Mannes	
		Anzahl				
1990	583	2	195	4	382	-
1991	126	-	24	-	61	41
1992	132	-	24	2	74	32
1993	350	-	99	3	246	2
1994	405	-	103	2	300	-
1995	571	-	139	2	430	-
1996	725	-	188	-	537	-
1997	619	-	169	-	450	-
1998	575	-	151	-	424	-
1999	553	-	138	1	414	-
2000	556	2	169	6	379	-
2001	659	1	206	4	437	11
2002	556	-	154	1	383	18
2003	491	3	164	7	290	27
2004	603	5	214	6	333	45
2005	623	5	246	6	332	34
2006	494	1	169	7	297	20
2007	534	5	210	8	294	17
2008	504	2	198	1	290	13
2009	477	-	199	7	260	11
2010	543	4	218	11	295	15
2011	482	7	176	7	286	6
2012	544	2	211	8	321	2
2013	439	3	180	8	247	1
2014	544	4	239	3	297	1
2015	488	5	217	4	262	-

244 Ehescheidungen nach der Zahl der betroffenen Kinder 1988 bis 2015

Quelle: Statistisches Amt Mecklenburg-Vorpommern

Jahr	Geschiedene Ehen insgesamt	Davon				Gesamtzahl der betroffenen Kinder
		ohne Kinder	nach der Zahl der noch lebenden minderjährigen Kinder ¹ dieser Ehen			
			1 Kind	2 Kinder	3 und mehr Kinder	
Anzahl						Personen
1988	862	255	344	230	33	908
1989	953	323	352	235	43	959
1990	583	202	216	153	12	560
1991	126	65	42	13	6	87
1992	132	36	56	36	4	140
1993	350	100	146	95	9	365
1994	405	122	167	100	16	420
1995	571	157	246	143	25	614
1996	725	203	298	195	29	779
1997	619	180	256	155	28	660
1998	575	190	226	130	29	580
1999	553	217	211	97	28	500
2000	556	273	194	76	13	394
2001	659	370	188	83	18	415
2002	556	273	194	74	15	393
2003	491	280	148	54	9	283
2004	603	367	151	75	10	336
2005	623	423	135	55	10	281
2006	494	295	131	59	9	276
2007	534	334	129	60	11	284
2008	504	308	138	52	6	261
2009	477	313	107	53	4	225
2010	543	355	133	51	4	254
2011	482	299	125	49	9	250
2012	544	336	133	58	17	303
2013	439	266	109	60	4	242
2014	544	298	165	73	8	336
2015	488	285	128	64	11	292

245 Ehescheidungen nach Ehedauer und Zahl der betroffenen Kinder 2015

Quelle: Statistisches Amt Mecklenburg-Vorpommern

Mit einer Ehedauer von ... bis einschließlich ... Jahren	Geschiedene Ehen insgesamt	ohne Kinder	Davon	
			nach der Zahl der noch lebenden minderjährigen Kinder ¹ dieser Ehen	
			1 Kind	2 und mehr Kinder
Anzahl				
bis einschließlich 5	83	53	20	10
6 - 10	134	68	40	26
11 - 15	70	33	20	17
16 - 20	55	21	19	15
21 - 25	35	23	9	3
26 und mehr	111	87	20	4
Insgesamt	488	285	128	75

¹ einschließlich der legitimized Kinder

246 Ehescheidungen nach der Dauer der Ehe 1990 bis 2015

Quelle: Statistisches Amt Mecklenburg-Vorpommern

Jahr	Geschiedene Ehen insgesamt	Davon mit einer Ehedauer von bis einschließlich Jahren					
		bis einschließlich 5	6 - 10	11 - 15	16 - 20	21 - 25	26 und mehr
Anzahl							
1990	583	217	109	103	67	34	53
1991	126	49	28	20	14	8	7
1992	132	49	39	21	13	9	1
1993	350	97	113	65	43	19	13
1994	405	87	151	70	63	20	14
1995	571	76	250	109	73	34	29
1996	725	51	310	156	121	51	36
1997	619	47	236	149	89	61	37
1998	575	45	180	151	86	66	47
1999	553	70	131	145	89	81	37
2000	556	54	116	159	111	67	49
2001	659	73	110	215	106	86	69
2002	556	84	120	129	111	67	45
2003	491	74	104	100	102	67	44
2004	603	103	116	107	114	76	87
2005	623	101	131	80	146	84	81
2006	494	79	110	61	104	68	72
2007	534	90	136	63	93	78	74
2008	504	76	114	67	80	84	83
2009	477	87	102	54	52	94	88
2010	543	99	116	61	57	110	100
2011	482	105	108	55	36	84	94
2012	544	96	123	88	50	72	115
2013	439	99	99	54	38	47	102
2014	544	116	143	86	63	40	96
2015	488	83	134	70	55	35	111

247 Personen und Haushalte nach Stadtbereichen 2015

Quelle: Hansestadt Rostock, Stadtamt, Einwohnermelderegister

Stadtbereich	Wohnberechtigte Bevölkerung					Haushalte	Personen je Haushalt
	insgesamt	davon mit		davon in			
		Hauptwohnung	Nebenwohnung	Haushalten	Gemeinschaftsunterkünften		
Personen							
A Warnemünde	8 420	7 860	560	8 290	130	4 759	1,74
B Rostock-Heide	1 737	1 582	155	1 687	50	924	1,83
C Lichtenhagen	14 502	14 114	388	13 984	518	7 888	1,77
D Groß Klein	13 508	13 183	325	13 027	481	7 364	1,77
E Lütten Klein	17 479	17 107	372	17 152	327	10 698	1,60
F Evershagen	16 844	16 587	257	16 420	424	9 222	1,78
G Schmarl	9 040	8 850	190	8 923	117	4 907	1,82
H Reutershagen	18 446	18 117	329	18 066	380	10 713	1,69
I Hansaviertel	8 698	8 467	231	8 552	146	5 172	1,65
J Gartenstadt/Stadtweide	3 394	3 302	92	2 958	436	1 293	2,29
K Kröpeliner-Tor-Vorstadt	20 089	19 323	766	19 846	243	13 124	1,51
L Südstadt	15 207	14 786	421	13 727	1 480	8 760	1,57
M Biestow	2 843	2 784	59	2 843	-	1 301	2,19
N Stadtmitte	20 200	19 566	634	19 415	785	11 190	1,74
O Brinckmansdorf	8 287	8 154	133	8 216	71	3 726	2,21
P Dierkow-Neu	10 843	10 658	185	10 824	19	6 589	1,64
Q Dierkow-Ost	1 118	1 087	31	1 118	-	526	2,13
R Dierkow-West	1 183	1 156	27	1 146	37	542	2,11
S Toitenwinkel	13 986	13 775	211	13 430	556	7 814	1,72
T Gehlsdorf	4 462	4 373	89	4 204	258	1 959	2,15
U Rostock-Ost	1 225	1 202	23	1 216	9	577	2,11
Insgesamt	211 511	206 033	5 478	205 044	6 467	119 048	1,72

248 Haushalte nach der Haushaltsgröße und Stadtbereichen 2015

Quelle: Hansestadt Rostock, Stadtamt, Einwohnermelderegister

Stadtbereich	Haushalte						
	insgesamt	davon mit ... Person(en)					
		einer	zwei	drei	vier	fünf	sechs und mehr
Anzahl							
A Warnemünde	4 759	2 218	1 822	485	204	26	4
B Rostock-Heide	924	391	373	106	42	8	4
C Lichtenhagen	7 888	3 882	2 660	803	393	112	38
D Groß Klein	7 364	3 752	2 328	773	342	115	54
E Lütten Klein	10 698	6 223	3 157	847	345	81	45
F Evershagen	9 222	4 577	3 026	987	438	122	72
G Schmarl	4 907	2 395	1 592	512	279	88	41
H Reutershagen	10 713	5 569	3 573	1 053	428	73	17
I Hansaviertel	5 172	2 925	1 456	513	228	40	10
J Gartenstadt/Stadtweide	1 293	351	497	229	165	41	10
K Kröpeliner-Tor-Vorstadt	13 124	8 768	2 764	981	475	118	18
L Südstadt	8 760	5 181	2 643	572	296	53	15
M Biestow	1 301	362	564	200	132	34	9
N Stadtmitte	11 190	6 253	2 809	1 196	740	163	29
O Brinckmansdorf	3 726	1 001	1 556	672	418	64	15
P Dierkow-Neu	6 589	3 805	1 813	626	237	83	25
Q Dierkow-Ost	526	134	258	78	48	6	.
R Dierkow-West	542	150	242	96	48	4	.
S Toitenwinkel	7 814	4 298	2 190	798	368	104	56
T Gehlsdorf	1 959	601	769	337	209	40	3
U Rostock-Ost	577	156	267	98	48	8	-
Insgesamt	119 048	62 992	36 359	11 962	5 883	1 383	469
Anteil an insgesamt (in %)	100	52,9	30,5	10,0	4,9	1,2	0,4

249 Haushalte mit Kindern nach Stadtbereichen 2015

Quelle: Hansestadt Rostock, Stadtamt, Einwohnermelderegister

Stadtbereich	Haushalte mit mindestens einem Erwachsenen und einem Kind unter 18 Jahren					Anteil der Haushalte mit Kindern an Haushalte insgesamt
	insgesamt	davon mit Kind(ern)				
		einem	zwei	drei	vier und mehr	in %
Anzahl						
A Warnemünde	529	351	162	14	.	11,1
B Rostock-Heide	113	74	33	5	.	12,2
C Lichtenhagen	1 253	710	405	99	39	15,9
D Groß Klein	1 226	674	398	114	40	16,6
E Lütten Klein	1 270	795	372	81	22	11,9
F Evershagen	1 495	875	457	113	50	16,2
G Schmarl	907	510	273	92	32	18,5
H Reutershagen	1 532	1 031	430	61	10	14,3
I Hansaviertel	762	489	230	38	5	14,7
J Gartenstadt/Stadtweide	332	155	133	38	6	25,7
K Kröpeliner-Tor-Vorstadt	1 696	1 113	502	73	8	12,9
L Südstadt	912	567	288	48	9	10,4
M Biestow	256	122	107	20	7	19,7
N Stadtmitte	2 026	1 163	738	105	20	18,1
O Brinckmansdorf	902	486	364	42	10	24,2
P Dierkow-Neu	1 043	657	298	64	24	15,8
Q Dierkow-Ost	82	40	38	4	-	15,6
R Dierkow-West	89	53	33	3	-	16,4
S Toitenwinkel	1 352	791	406	104	51	17,3
T Gehlsdorf	476	268	184	22	.	24,3
U Rostock-Ost	117	74	39	4	-	20,3
Insgesamt	18 370	10 998	5 890	1 144	338	15,4
Anteil an insgesamt (in %)	100	59,9	32,1	6,2	1,8	.

Durchschnittliche Haushaltsgröße und Haushaltstypen in der Hansestadt Rostock nach Stadtbereichen

- Stand 31. Dezember 2015 -

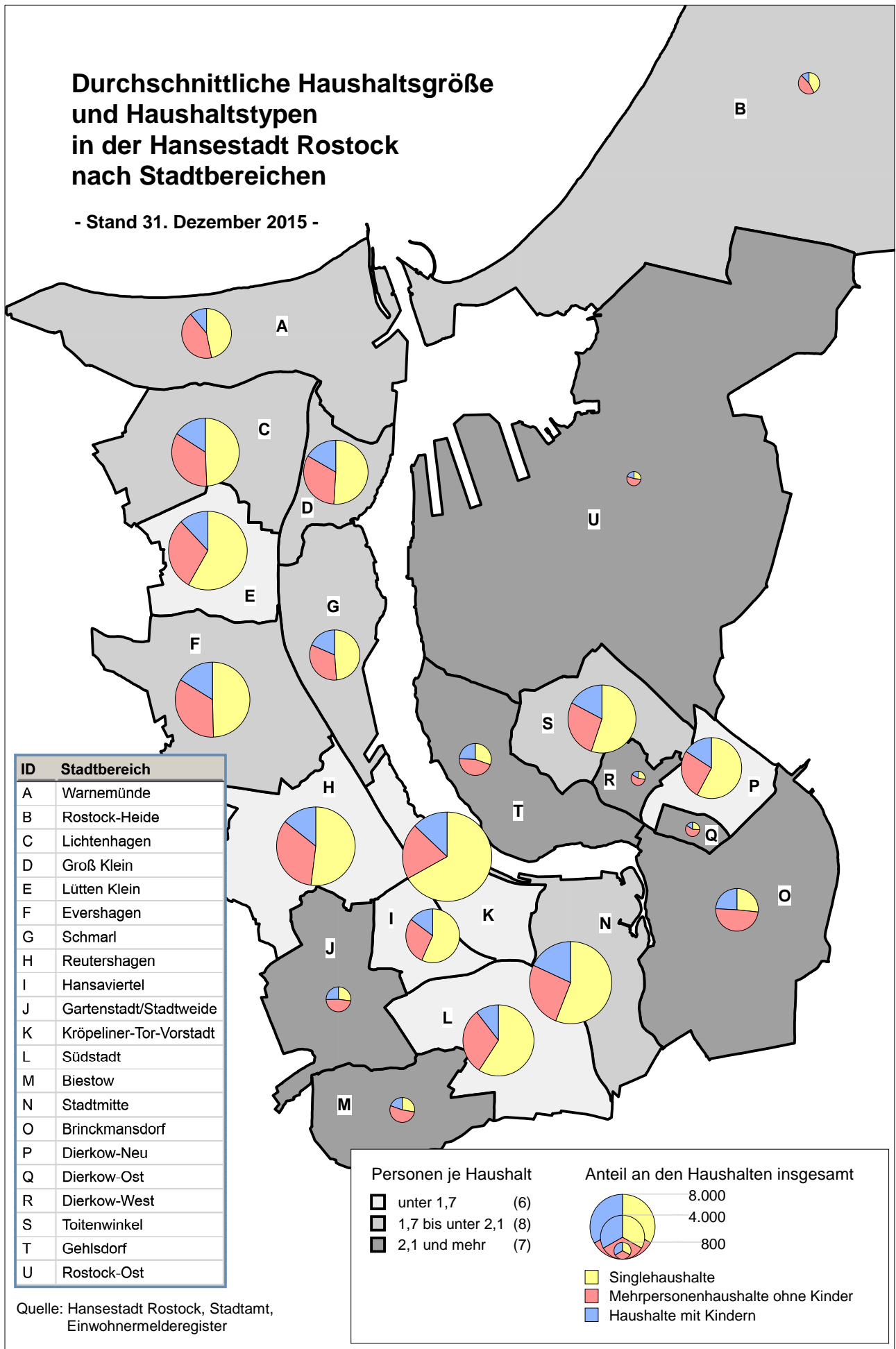

Quelle: Hansestadt Rostock, Stadtamt, Einwohnermelderegister

250 Haushalte nach Haushaltstyp und Stadtbereichen 2015

Quelle: Hansestadt Rostock, Stadtamt, Einwohnermelderegister

Stadtbereich	Haushalte							
	insgesamt	davon						
		Singlehaushalte	Ehepaare, kein Kind	unverheiratete Paare, kein Kind	Ehepaare, mindestens ein Kind	unverheiratete Paare, mindestens ein Kind	Alleinerziehende	sonstige Mehrpersonenhaushalte ohne Paare und ohne Kinder
Anzahl								
A Warnemünde	4 759	2 218	1 741	103	275	111	143	168
B Rostock-Heide	924	391	353	27	59	28	26	40
C Lichtenhagen	7 888	3 882	2 163	254	487	262	504	336
D Groß Klein	7 364	3 752	1 747	276	437	232	557	363
E Lütten Klein	10 698	6 223	2 351	332	408	268	594	522
F Evershagen	9 222	4 577	2 200	437	555	316	624	513
G Schmarl	4 907	2 395	1 115	227	320	189	398	263
H Reutershagen	10 713	5 569	2 790	406	617	378	537	416
I Hansaviertel	5 172	2 925	1 044	256	292	238	232	185
J Gartenstadt/Stadtweide	1 293	351	519	26	223	63	46	65
K Kröpeliner-Tor-Vorstadt	13 124	8 768	1 351	911	659	515	522	398
L Südstadt	8 760	5 181	2 033	337	399	203	310	297
M Biestow	1 301	362	620	17	177	40	39	46
N Stadtmitte	11 190	6 253	1 747	788	973	554	499	376
O Brinckmansdorf	3 726	1 001	1 579	109	617	127	158	135
P Dierkow-Neu	6 589	3 805	1 186	274	307	226	510	281
Q Dierkow-Ost	526	134	264	6	50	20	12	40
R Dierkow-West	542	150	264	5	54	13	22	34
S Toitenwinkel	7 814	4 298	1 467	339	481	286	585	358
T Gehlsdorf	1 959	601	687	112	290	111	75	83
U Rostock-Ost	577	156	257	20	76	17	24	27
Insgesamt	119 048	62 992	27 478	5 262	7 756	4 197	6 417	4 946
Anteil an insgesamt (in %)	100	52,9	23,1	4,4	6,5	3,5	5,4	4,2

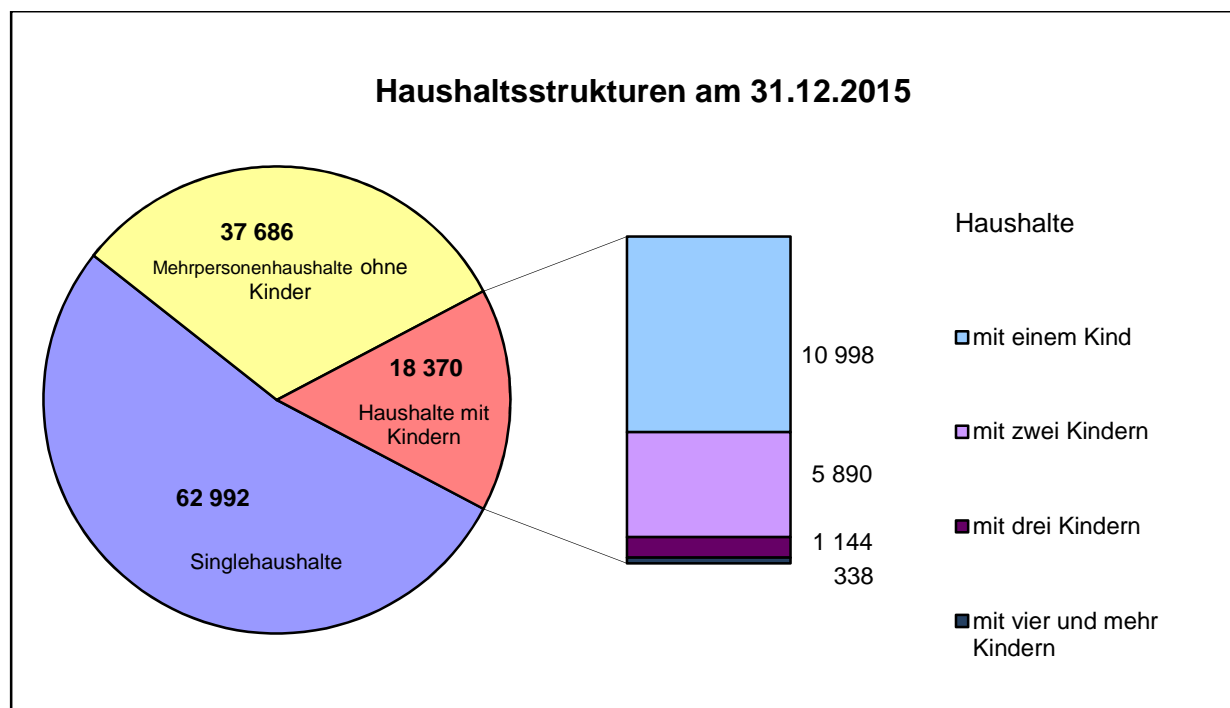

251 Alleinerziehende nach Stadtbereichen 2015

Quelle: Hansestadt Rostock, Stadtamt, Einwohnermelderegister

Stadtbereich	Alleinerziehende mit Kindern unter 18 Jahren									
	ins-gesamt	davon mit ... Kind(ern)				weib-lich	darunter			
		einem	zwei	drei	vier und mehr		davon mit ... Kind(ern)			
							einem	zwei	drei	vier und mehr
Personen										
A Warnemünde	143	110	31	.	-	136	105	29	.	-
B Rostock-Heide	26	21	4	.	-	26	21	4	.	-
C Lichtenhagen	504	320	135	35	14	465	288	129	34	14
D Groß Klein	557	320	174	45	18	523	289	171	45	18
E Lütten Klein	594	416	142	30	6	546	377	134	29	6
F Evershagen	624	403	170	34	17	598	382	165	34	17
G Schmarl	398	265	93	32	8	356	231	86	31	8
H Reutershagen	537	408	118	10	.	504	377	116	10	.
I Hansaviertel	232	172	50	9	.	211	153	48	9	.
J Gartenstadt/Stadtweide	46	33	12	.	-	36	24	11	.	-
K Kröpeliner-Tor-Vorstadt	522	406	103	10	3	491	379	99	10	3
L Südstadt	310	238	52	17	3	290	221	49	17	3
M Biestow	39	20	17	.	.	31	16	14	.	-
N Stadtmitte	499	347	133	15	4	454	316	120	14	4
O Brinckmansdorf	158	105	50	.	.	133	84	46	.	.
P Dierkow-Neu	510	356	123	19	12	464	317	116	19	12
Q Dierkow-Ost	12	7	5	-	-	9	6	3	-	-
R Dierkow-West	22	15	7	-	-	20	13	7	-	-
S Toitenwinkel	585	373	153	38	21	544	342	145	36	21
T Gehlsdorf	75	52	22	.	-	64	44	19	.	-
U Rostock-Ost	24	19	5	-	-	21	16	5	-	-
Insgesamt	6 417	4 406	1 599	302	110	5 922	4 001	1 516	296	109
Anteil an insgesamt (in %)	100	68,7	24,9	4,7	1,7	100	67,6	25,6	5,0	1,8

252 Singlehaushalte nach dem Alter und Stadtbereichen 2015

Quelle: Hansestadt Rostock, Stadtamt, Einwohnermelderegister

Stadtbereich	Singlehaushalte								Anteil der Singlehaushalte an Haushalten insgesamt
	ins-gesamt	davon im Alter von ... bis unter ... Jahren							
		unter 25	25 - 35	35 - 45	45 - 55	55 - 65	65 - 75	75 und älter	
in %									
A Warnemünde	2 218	48	231	203	382	363	387	604	46,6
B Rostock-Heide	391	9	60	40	95	71	57	59	42,3
C Lichtenhagen	3 882	400	765	484	560	584	596	493	49,2
D Groß Klein	3 752	392	719	512	547	728	466	388	51,0
E Lütten Klein	6 223	476	1 052	554	950	829	857	1 505	58,2
F Evershagen	4 577	565	941	404	642	656	546	823	49,6
G Schmarl	2 395	277	489	328	370	384	286	261	48,8
H Reutershagen	5 569	505	1 200	560	772	715	479	1 338	52,0
I Hansaviertel	2 925	446	916	308	344	267	235	409	56,6
J Gartenstadt/Stadtweide	351	23	54	39	59	58	50	68	27,1
K Kröpeliner-Tor-Vorstadt	8 768	1 699	3 476	1 158	1 036	538	318	543	66,8
L Südstadt	5 181	325	880	401	718	671	567	1 619	59,1
M Biestow	362	7	28	20	58	59	42	148	27,8
N Stadtmitte	6 253	914	2 070	1 007	816	596	337	513	55,9
O Brinckmansdorf	1 001	50	154	111	203	192	108	183	26,9
P Dierkow-Neu	3 805	450	963	435	610	762	291	294	57,7
Q Dierkow-Ost	134	9	7	7	17	28	22	44	25,5
R Dierkow-West	150	2	15	14	29	26	30	34	27,7
S Toitenwinkel	4 298	439	1 131	495	829	766	284	354	55,0
T Gehlsdorf	601	27	106	68	154	109	63	74	30,7
U Rostock-Ost	156	20	27	19	33	23	17	17	27,0
Insgesamt	62 992	7 083	15 284	7 167	9 224	8 425	6 038	9 771	52,9
Anteil an insgesamt (in %)	100,0	11,2	24,3	11,4	14,6	13,4	9,6	15,5	



3

***Wirtschaft
und Arbeitsmarkt***

Vorbemerkungen

Das **Bruttoinlandsprodukt** zu Marktpreisen umfasst die innerhalb eines abgegrenzten Wirtschaftsgebietes erbrachte wirtschaftliche Gesamtleistung. Hierbei wird zu der zu Herstellungspreisen bewerteten Bruttowertschöpfung aller Wirtschaftsbereiche und Sektoren des Gebietes die Differenz aus Gütersteuern und Gütersubventionen addiert.

Die **Bruttowertschöpfung** zu Herstellungspreisen umfasst die innerhalb eines abgegrenzten Wirtschaftsgebietes erbrachte wirtschaftliche Leistung, und zwar den Wert aller im Berichtszeitraum produzierten Waren und Dienstleistungen abzüglich des Wertes der bei der Produktion verbrauchten Güter der einzelnen Wirtschaftsbereiche, Sektoren oder der Volkswirtschaft insgesamt. Die Bruttowertschöpfung enthält nicht die Gütersteuern abzüglich Gütersubventionen

Das **Primäreinkommen** der privaten Haushalte enthält die Einkommen aus Erwerbstätigkeit und Vermögen, die den inländischen privaten Haushalten zugeflossen sind (dazu zählen Arbeitnehmerentgelt, die Selbständigeneinkommen der Einzelunternehmen und Selbständigen, der Betriebsüberschuss etc.). Das verfügbare Einkommen der privaten Haushalte sind die Einkommen, die den privaten Haushalten zufließen und für Konsum- und Sparzwecke verwendet werden können.

Das geleistete **Arbeitnehmerentgelt** umfasst sämtliche Geld- und Sachleistungen und schließt neben den Bruttolöhnen und -gehältern auch die Sozialbeiträge der Arbeitgeber ein. Der Ausweis erfolgt am Arbeitsort.

Erwerbstätige sind alle Personen, die unabhängig von der Dauer ihrer Arbeitszeit einer oder mehreren Erwerbstätigkeiten nachgehen. Zu den Erwerbstätigen gehören die Selbstständigen, mithelfenden Familienangehörigen, beschäftigten Arbeitnehmer und auch die Soldaten (einschließlich Wehr- und Zivildienstleistende). Zur Bestimmung von Pro-Kopf-Größen des Bruttoinlandsprodukts und der Bruttowertschöpfung werden zu den Erwerbstätigen alle Personen unabhängig von ihrem Wohnsitz gerechnet, die am Arbeitsort erwerbstätig sind. Als **Arbeitnehmer** zählt, wer zeitlich überwiegend als Arbeiter, Angestellter, Beamter, Richter, Berufssoldat, Soldat auf Zeit, Wehr- oder Zivildienstleistender/Person im Bundesfreiwilligendienst, Auszubildender, Praktikant oder Volontär in einem Arbeits- bzw. Dienstverhältnis steht. Eingeschlossen sind auch Heimarbeiter sowie marginal Beschäftigte. Nicht berücksichtigt werden die Beschäftigten bei exterritorialen Organisationen und Körperschaften.

Im Jahr 2014 wurden die nationalen und regionalen Volkswirtschaftlichen Gesamtrechnungen im Rahmen europäischer Rechtsvorschriften und auf Basis internationaler Standards umfassend revidiert. Die Revision 2014 diente aber in erster Linie der Implementierung des ESG 2010. Diese Revision in den Volkswirtschaftlichen Gesamtrechnungen war mit einer Neuberechnung aller Angaben ab 2000 verbunden.

Sozialversicherungspflichtig Beschäftigte umfassen alle Arbeitnehmer einschließlich der zu ihrer Berufsausbildung Beschäftigten, die kranken-, renten-, pflegeversicherungspflichtig und/oder beitragspflichtig nach dem Recht der Arbeitsförderung sind oder für die von Arbeitgebern Beitragsanteile nach dem Recht der Arbeitsförderung zu entrichten sind. **Nicht** zu den sozialversicherungspflichtig Beschäftigten zählen dagegen Beamte, Selbstständige, mithelfende Familienangehörige, Berufs- und Zeitsoldaten, sowie Wehr- und Zivildienstleistende. Die sozialversicherungspflichtig beschäftigten Arbeitnehmer werden nach dem Arbeitsort, nach dem Wohnort und seit 1998 nach den Stadtbereichen ausgewiesen. Als **Pendler** werden jene sozialversicherungspflichtig Beschäftigten bezeichnet, deren Wohnortgemeinde nicht mit dem gemeindebezogenen Sitz des Beschäftigtenbetriebes übereinstimmt. Eine **geringfügig entlohnte Beschäftigung** liegt vor, wenn das Arbeitsentgelt aus dieser Beschäftigung regelmäßig im Monat 450 Euro nicht überschreitet. Die Grundlage der Statistik der geringfügigen Beschäftigung bildet seit dem 01.04.1999 das Meldeverfahren für sozialversicherungspflichtige Arbeitnehmer. **Es werden nur rückwirkend revidierte und vergleichbare Daten ausgewiesen.**

Bei der **Umsatzsteuerstatistik** dienen maschinell lesbare Datenträger, die dem Statistischen Amt in anonymisierter Form von der Finanzverwaltung zur Verfügung gestellt werden, als Erhebungsunterlagen. In der Umsatzsteuerstatistik erfasst werden nur steuerpflichtige Unternehmen mit steuerbaren Jahresumsätzen ab 17 500 EUR. Die wirtschafts-systematische Zuordnung des umsatzsteuerpflichtigen Unternehmens erfolgt nach dem Schwerpunkt seiner wirtschaftlichen Tätigkeit, gemessen am Anteil der Wertschöpfung. Entsprechend dieser Zuordnung wird ein Unternehmen mit mehreren Betrieben oder örtlichen Einheiten (Filialen, Tochterunternehmen) als eine Einheit mit seinem gesamten Jahresumsatz am Sitz seiner Geschäftsleitung erfasst.

Die **Gewerbean- und Gewerbeabmeldungen** wurden den amtlichen Ergebnissen des Statistischen Amtes Mecklenburg-Vorpommern entnommen. Der **Gewerbebestand** umfasst die im Stadtamt der Hansestadt Rostock registrierten Gewerbe.

Die **Insolvenzstatistik** erfasst die eröffneten, die mangels Masse abgelehnten und die mit Schuldenbereinigungsplan beendeten Insolvenzverfahren und gibt einen Überblick über die Anzahl der Insolvenzen und den Umfang der finanziellen Forderungen der Gläubiger. Die Meldung dieser Insolvenzfälle erfolgt jeweils durch die zuständigen Insolvenzgerichte an das Statistische Amt. Örtlich zuständig ist dabei das Insolvenzgericht, in dessen Bezirk der Schuldner seinen allgemeinen Gerichtsstand hat.

Die **Arbeitslosenquote** auf Basis aller zivilen Erwerbspersonen ist der prozentuale Anteil der Arbeitslosen an allen zivilen Erwerbspersonen zuzüglich der Arbeitslosen zu einem bestimmten Stichtag. Zu den zivilen Erwerbspersonen zählen alle Selbständigen (einschließlich mithelfenden Familienangehörigen) und alle abhängigen zivilen Erwerbspersonen. Die abhängigen Erwerbspersonen setzen sich aus den sozialversicherungspflichtigen Beschäftigten, den geringfügig Beschäftigten und den Beamten zusammen. Mit der Einführung des Sozialgesetzbuches II im **Jahre 2005** änderten sich die Grundlagen für die **Arbeitsmarktstatistiken**. Der **Erhebungsstichtag** der Bundesagentur für Arbeit liegt seit **2005** in der **Monatsmitte**.

Das bisherige Zähl- und Gültigkeitskonzept der **Grundsicherungsstatistik SGB II** besteht seit Januar 2005 nahezu unverändert. Seitdem sind Konstellationen von Bedarfsgemeinschaften und Personen im Umfeld des SGB II entstanden, die durch das bisherige Zähl- und Gültigkeitskonzept statistisch nicht mehr oder nicht ausreichend präzise abgebildet werden können. Mit der Revision zum Berichtsmonat Januar 2016 wurde das bisherige Zähl- und Gültigkeitskonzept **rückwirkend ab 2007 geändert**.

Die **Beschäftigungsstatistik schwerbehinderter Menschen** ist eine Statistik, die auf Meldungen der Arbeitgeber aufbaut. Sie basiert auf den Daten, die von der Bundesagentur für Arbeit aus dem Anzeigeverfahren gemäß § 80 Abs. 2 Sozialgesetzbuch IX zur Berechnung des Umfangs der Beschäftigungspflicht, zur Überwachung ihrer Erfüllung und der Berechnung einer unter Umständen fälligen Ausgleichsabgabe jährlich erhoben werden. Bei den schwerbehinderten, gleichgestellten oder sonstigen anrechnungsfähigen Beschäftigten, die im Anzeigeverfahren gemeldet werden, handelt es sich nicht ausschließlich um sozialversicherungspflichtig Beschäftigte. Es können auch Beamte darunter vertreten sein. Auch selbständige Arbeitgeber haben sich zu melden und sind daher in der Beschäftigtenzahl enthalten. Die regionale Zuordnung erfolgt nach dem Sitz des Beschäftigungsbetriebes.

Tabellen	Seite	
301	Bruttoinlandsprodukt zu Marktpreisen 2000 bis 2014	93
302	Bruttowertschöpfung zu Herstellungspreisen 2000 bis 2014	94
303	Bruttowertschöpfung zu Herstellungspreisen nach Wirtschaftsbereichen 2000 bis 2014	95
304	Primäreinkommen der privaten Haushalte 2000 bis 2014	96
305	Verfügbares Einkommen der privaten Haushalte 2000 bis 2014	96
306	Arbeitnehmerentgelt 2000 bis 2014	97
307	Arbeitnehmerentgelt nach Wirtschaftsbereichen 2000 bis 2014	98
308	Bruttolöhne und -gehälter 2000 bis 2014	99
309	Bruttolöhne und -gehälter nach Wirtschaftsbereichen 2000 bis 2014	100
310	Erwerbstätige und Arbeitnehmer 2000 bis 2014	101
311	Entwicklung der Zahl der Erwerbstätigen nach Wirtschaftsbereichen 2000 bis 2014	102
312	Entwicklung der Zahl der Arbeitnehmer nach Wirtschaftsbereichen 2000 bis 2014	103
313	Beschäftigte schwerbehinderte Menschen nach Personengruppen im Jahresdurchschnitt 2009 bis 2014	104
314	Beschäftigte schwerbehinderte Menschen nach Altersgruppen im Jahresdurchschnitt 2009 bis 2014	104
315	Sozialversicherungspflichtig beschäftigte Arbeitnehmer (Arbeitsort) 2004 bis 2015	105
316	Sozialversicherungspflichtig beschäftigte Arbeitnehmer (Arbeitsort) nach Altersgruppen 2013 bis 2015	105
317	Ausländische sozialversicherungspflichtig Beschäftigte (Arbeitsort) 2010 bis 2015	105
318	Sozialversicherungspflichtig Beschäftigte (Arbeitsort) nach Arbeitszeit 2013 bis 2015	106
319	Sozialversicherungspflichtig Beschäftigte (Arbeitsort) nach Wirtschaftsabschnitten am 30. Juni 2014 und 2015	106
320	Sozialversicherungspflichtig Beschäftigte (Arbeitsort) nach dem Berufsabschluss 2013 bis 2015	107
321	Sozialversicherungspflichtig Beschäftigte (Wohnort) nach Stadtbereichen 30. Juni 2015	107
322	Sozialversicherungspflichtig Beschäftigte und Pendler im Juni 2010 bis 2015	108
323	Aus- und Einpendler nach Geschlecht und Herkunft am 30. Juni 2015	109
324	Geringfügig entlohnte Beschäftigte (Arbeitsort) 2004 bis 2015	111
325	Geringfügig entlohnte Beschäftigte (Arbeitsort) nach Altersgruppen 2013 bis 2015	111
326	Ausländische geringfügig entlohnte Beschäftigte (Arbeitsort) 2013 bis 2015	112
327	Geringfügig entlohnte Beschäftigte (Arbeitsort) nach Berufsabschluss 2013 bis 2015	112
328	Geringfügig entlohnte Beschäftigte (Arbeitsort) nach Wirtschaftsabschnitten 2013 bis 2015	112
329	Gewerbean- und Gewerbeabmeldungen 1991 bis 2015	113
330	Gewerbean- und Gewerbeabmeldungen nach Rechtsformen 1996 bis 2015	113
331	Gewerbean- und Gewerbeabmeldungen nach Wirtschaftsabschnitten 2008 bis 2015	114
332	Gewerbebestand nach Wirtschaftszweigen 2007 bis 2015	115
333	Unternehmensstatistik der Industrie- und Handelskammer 2009 bis 2015	116
334	Handwerksbetriebe nach Berufen in der Handwerkskammer 1998 bis 2015	117
335	Handwerksähnliche Betriebe nach Berufen in der Handwerkskammer 1998 bis 2015	118
336	Umsatzsteuerpflichtige, deren steuerbarer Umsatz und Umsatzsteuervorauszahlung nach ausgewählten Wirtschaftsabschnitten 2009 bis 2014	119
337	Insolvenzverfahren 1995 bis 2015	121
338	Unternehmensinsolvenzen nach ausgewählten Wirtschaftsabschnitten und Rechtsformen 2008 bis 2015	122
339	Insolvenzverfahren übriger Schuldner nach ausgewählten Merkmalen 2006 bis 2015	122
340	Verarbeitendes Gewerbe sowie Bergbau und Gewinnung von Steinen und Erden 2006 bis 2015	123
341	Verarbeitendes Gewerbe sowie Bergbau und Gewinnung von Steinen und Erden nach Wirtschaftsabschnitten 2008 bis 2015	124
342	Investitionen der Betriebe von Unternehmen des Verarbeitenden Gewerbes mit 20 und mehr Beschäftigten 1992 bis 2014	125
343	Energieverwendung der Industriebetriebe nach Energieträgern 2003 bis 2014	125
344	Bauhauptgewerbe 1991 bis 2015	126
345	Betriebe im Bauhauptgewerbe vom 30. Juni 1996 bis 2015	127
346	Betriebe im Bauhauptgewerbe nach Wirtschaftszweigen 2009 bis 2015	128
347	Betriebe im Bauhauptgewerbe nach Beschäftigtengrößenklassen 1996 bis 2015	129
348	Beschäftigte im Bauhauptgewerbe nach der Stellung im Betrieb Ende Juni 1996 bis 2015	130
349	Geleistete Arbeitsstunden im Bauhauptgewerbe nach Bauart im Juni 2003 bis 2015	131
350	Baugewerblicher Umsatz im Bauhauptgewerbe nach Bauart im Juni 2003 bis 2015	131
351	Ausbaugewerbe 1991 bis 2015	132
352	Ergebnisse der jährlichen Erhebung im Ausbaugewerbe der Betriebe von Unternehmen mit 10 und mehr Beschäftigten vom 30.6.1997 bis 30.6.2015	133
353	Betriebe im Ausbaugewerbe nach Wirtschaftszweigen Ende Juni 2009 bis 2015	134
354	Betriebe und Beschäftigte im Ausbaugewerbe Ende Juni 2002 bis 2015	134
355	Geleistete Arbeitsstunden und Entgelte im Ausbaugewerbe im 2. Vierteljahr 2002 bis 2015	135

	Seite	
356	Gesamtumsatz und baugewerblicher Umsatz im Ausbaugewerbe im 2. Vierteljahr 2002 bis 2015	135
357	Arbeitslose und Arbeitslosenquoten im Jahresdurchschnitt 1992 bis 2015	136
358	Arbeitslose nach Altersgruppen im Jahresdurchschnitt 1998 bis 2015	137
359	Arbeitslose nach ausgewählten Personengruppen im Jahresdurchschnitt 1998 bis 2015	137
360	Arbeitslosenquoten im Jahresdurchschnitt 2009 bis 2015	138
361	Arbeitslose nach SGB II im Jahresdurchschnitt 2009 bis 2015	138
362	Arbeitslose nach SGB III im Jahresdurchschnitt 2009 bis 2015	138
363	Arbeitslose nach Berufsbereichen am Jahresende 2012 bis 2015	139
364	Gemeldete Arbeitsstellen im Jahresdurchschnitt 2009 bis 2015	139
365	Entwicklung der Arbeitslosen nach Stadtbereichen 2000 bis 2015	140
366	Bedarfsgemeinschaften nach Anzahl der Personen im SGB II im Jahresdurchschnitt 2007 bis 2015	143
367	Bedarfsgemeinschaften mit Kindern unter 18 Jahren im SGB II im Jahresdurchschnitt 2007 bis 2015	143
368	Bedarfsgemeinschaften nach Haushaltstyp im SGB II im Jahresdurchschnitt 2007 bis 2015	143
369	Personen in Bedarfsgemeinschaften im SGB II im Jahresdurchschnitt 2007 bis 2015	144
370	Personen in Bedarfsgemeinschaften im SGB II nach ausgewählten Personengruppen im Jahresdurchschnitt 2007 bis 2015	144
371	Erwerbsfähige Regelleistungsberechtigte im SGB II im Jahresdurchschnitt 2007 bis 2015	145
372	Nichterwerbsfähige Regelleistungsberechtigte im SGB II im Jahresdurchschnitt 2007 bis 2015	145
373	Zahlungsansprüche von Bedarfsgemeinschaften nach dem SGB II im Jahresdurchschnitt 2007 bis 2015	146
374	Durchschnittlicher Zahlungsanspruch je Bedarfsgemeinschaft nach dem SGB II im Jahresdurchschnitt 2007 bis 2015	146
375	Verbraucherpreisindizes in Mecklenburg-Vorpommern nach Hauptgruppen 1995 bis 2015	147
376	Kraftfahrer-Preisindizes in Mecklenburg-Vorpommern 2007 bis 2015	147
377	Preisindizes im Zusammenhang mit Wohnen in Mecklenburg-Vorpommern 1995 bis 2015	148
378	Preisindizes der Hauptgruppe Nahrungsmittel und alkoholfreie Getränke in Mecklenburg-Vorpommern 1995 bis 2015	148
379	Ausstellungen 1994 bis 2015	149
380	Spezialmärkte, Volksfeste und Jahrmärkte 1991 bis 2015	149
381	Wochenmärkte 1991 bis 2015	150
 Karten und Abbildungen		
	Bruttoinlandsprodukt je Erwerbstätigen zu Marktpreisen 2000 bis 2014	93
	Bruttowertschöpfung je Erwerbstätigen zu Herstellungspreisen 2000 bis 2014	94
	Arbeitnehmerentgelt je Arbeitnehmer 2000 bis 2014	97
	Bruttolöhne und -gehälter je Arbeitnehmer 2000 bis 2014	99
	Erwerbstätige und Arbeitnehmer 2000 bis 2014	101
	Beschäftigte schwerbehinderte Menschen nach Wirtschaftszweigen im Jahresdurchschnitt 2014	104
	Entwicklung der Ein- und Auspendler der Hansestadt Rostock im Juni 2010 bis 2015	108
	Aus- und Einpendlerverhalten der Hansestadt Rostock mit dem Landkreis Rostock am 30. Juni 2015	110
	Geringfügig entlohnte Beschäftigte 2004 bis 2015	111
	Gewerbean- und Gewerbeabmeldungen 1991 bis 2015	113
	Entwicklung des Gewerbebestandes 1992 bis 2015	114
	Entwicklung der Zahl der Unternehmen der IHK von 1999 bis 2015	116
	Insolvenzverfahren von Unternehmen 1995 bis 2015	121
	Entwicklung des Gesamtumsatzes je Beschäftigten im Verarbeitenden Gewerbe sowie Bergbau und Gewinnung von Steinen und Erden 2006 bis 2015	123
	Bauhauptgewerbe 1991 bis 2015	126
	Ausbaugewerbe 1991 bis 2015	132
	Betriebe im Bauhaupt- und Ausbaugewerbe Ende Juni 1991 bis 2015	133
	Arbeitslose und Arbeitslosenquoten im Jahresdurchschnitt 1998 bis 2015	136
	Entwicklung des Anteils der Arbeitslosen an der Bevölkerung im Alter von 15 bis unter 65 Jahren der Hansestadt Rostock nach Stadtbereichen 2005 bis 2010 und 2010 bis 2015	141
	Anteil der Arbeitslosen an der Bevölkerung im Alter von 15 bis unter 65 Jahren in der Hansestadt Rostock nach Stadtbereichen - Dezember 2015 -	142

301 Bruttoinlandsprodukt zu Marktpreisen 2000 bis 2014

Quelle: Statistisches Amt Mecklenburg-Vorpommern

Jahr	Bruttoinlandsprodukt zu Marktpreisen						
	insgesamt			je Erwerbstätigen		je Einwohner	
	absolut	Veränderung gegenüber dem Vorjahr	Anteil am Landeswert	absolut	Abweichung vom Landeswert =100	absolut	Abweichung vom Landeswert =100
	Millionen EUR	um %	in %	EUR	um %	EUR	um %
2000	4 909	x	16,9	46 436	22,2	24 500	48,9
2001	4 760	- 3,0	16,1	45 670	15,5	24 040	42,5
2002	4 806	+ 1,0	16,1	46 503	15,1	24 435	42,0
2003	4 780	- 0,5	15,9	47 012	13,3	24 364	39,2
2004	5 036	+ 5,3	16,4	49 597	17,3	25 643	42,9
2005	5 167	+ 2,6	16,8	51 541	20,9	26 272	44,3
2006	5 094	- 1,4	16,1	49 724	14,7	25 862	37,1
2007	5 507	+ 8,1	16,4	52 519	16,8	27 906	38,7
2008	5 855	+ 6,3	17,0	54 854	19,5	29 604	41,6
2009	5 798	- 1,0	17,0	54 027	19,7	29 263	40,1
2010	6 128	+ 5,7	17,5	57 496	23,4	30 831	42,8
2011	6 113	- 0,3	16,9	56 768	16,0	30 394	35,0
2012	6 330	+ 3,6	17,4	57 886	16,8	31 284	37,8
2013	6 767	+ 6,9	18,1	61 229	19,8	33 308	42,1
2014	7 128	+ 5,3	18,6	63 143	21,5	34 977	45,7

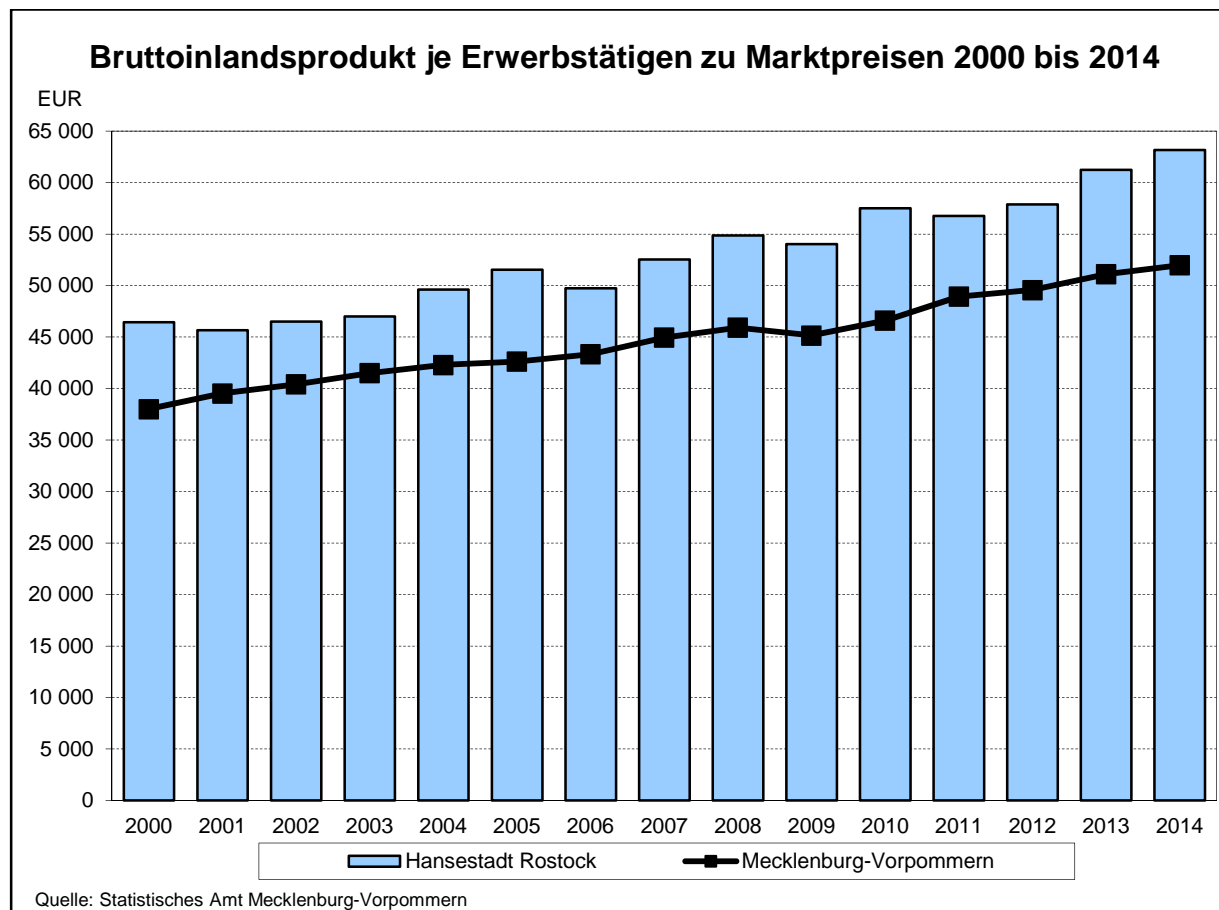

302 Bruttowertschöpfung zu Herstellungspreisen 2000 bis 2014

Quelle: Statistisches Amt Mecklenburg-Vorpommern

Jahr	Bruttowertschöpfung zu Herstellungspreisen				
	insgesamt			je Erwerbstätigen	
	absolut	Veränderung gegenüber dem Vorjahr	Anteil am Landeswert	absolut	Abweichung vom Landeswert =100
	Millionen EUR	um %	in %	EUR	um %
2000	4 428	x	16,9	41 889	22,2
2001	4 302	- 2,8	16,1	41 272	15,5
2002	4 347	+ 1,1	16,1	42 063	15,1
2003	4 317	- 0,7	15,9	42 459	13,3
2004	4 563	+ 5,7	16,4	44 945	17,3
2005	4 676	+ 2,5	16,8	46 640	20,9
2006	4 608	- 1,5	16,1	44 981	14,7
2007	4 955	+ 7,5	16,4	47 256	16,8
2008	5 268	+ 6,3	17,0	49 350	19,5
2009	5 201	- 1,3	17,0	48 471	19,7
2010	5 515	+ 6,0	17,5	51 738	23,4
2011	5 491	- 0,4	16,9	50 992	16,0
2012	5 688	+ 3,6	17,4	52 008	16,8
2013	6 086	+ 7,0	18,1	55 065	19,8
2014	6 413	+ 5,4	18,6	56 807	21,5

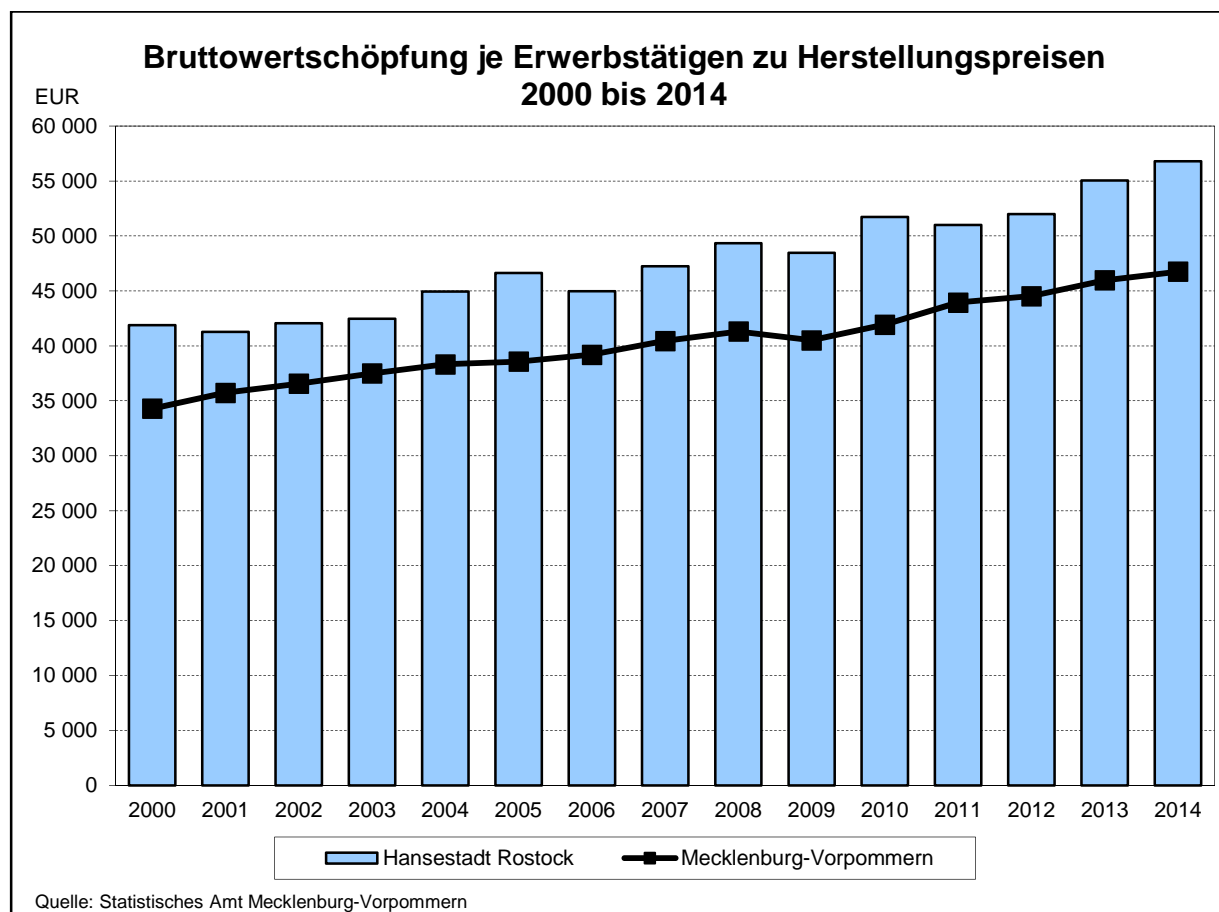

303 Bruttowertschöpfung zu Herstellungspreisen nach Wirtschaftsbereichen 2000 bis 2014

Quelle: Statistisches Amt Mecklenburg-Vorpommern

Jahr	Bruttowertschöpfung insgesamt	Davon nach Wirtschaftsbereichen ¹							
		Land- und Forstwirtschaft, Fischerei (A)	Produzierendes Gewerbe (B bis F)			Dienstleistungsbereiche (G bis T)			
			B bis F insgesamt	darunter		G bis T insgesamt	davon		
				Verarbeitendes Gewerbe (C)	Baugewerbe (F)		Handel, Verkehr, Lagerei, Gastgewerbe, Information u. Kommunikation (G bis J)	Finanz-, Versicherungs- u. Unternehmensdienstleister (K bis N)	Öffentliche u. sonstige Dienstleister, Erziehung, Gesundheit, Private Haushalte (O bis T)
<u>Bruttowertschöpfung zu Herstellungspreisen (Millionen EUR)</u>									
2000	4 428	1	791	337	275	3 637	1 114	1 050	1 472
2001	4 302	2	768	346	243	3 532	1 170	858	1 504
2002	4 347	2	767	360	228	3 578	1 149	898	1 531
2003	4 317	4	662	272	201	3 651	1 167	907	1 577
2004	4 563	3	650	286	175	3 910	1 305	965	1 639
2005	4 676	2	670	310	150	4 005	1 364	992	1 649
2006	4 608	2	664	281	152	3 941	1 250	1 050	1 642
2007	4 955	3	777	402	159	4 175	1 365	1 110	1 700
2008	5 268	3	920	454	153	4 345	1 453	1 121	1 771
2009	5 201	2	843	411	140	4 356	1 435	1 115	1 806
2010	5 515	2	896	381	162	4 616	1 430	1 323	1 864
2011	5 491	3	925	385	182	4 563	1 421	1 200	1 941
2012	5 688	3	1 087	499	193	4 598	1 320	1 232	2 047
2013	6 086	3	1 251	669	227	4 831	1 411	1 318	2 103
2014	6 413	3	1 348	708	262	5 062	1 533	1 361	2 168
<u>Veränderung gegenüber dem Vorjahr (um %)</u>									
2001	- 2,8	+ 277,6	- 2,8	+ 2,7	- 11,8	- 2,9	+ 5,0	- 18,3	+ 2,1
2002	+ 1,1	+ 29,1	- 0,2	+ 3,9	- 6,2	+ 1,3	- 1,7	+ 4,6	+ 1,8
2003	- 0,7	+ 59,8	- 13,7	- 24,4	- 11,6	+ 2,0	+ 1,5	+ 1,1	+ 3,0
2004	+ 5,7	- 28,9	- 1,8	+ 5,1	- 13,3	+ 7,1	+ 11,9	+ 6,4	+ 4,0
2005	+ 2,5	- 36,0	+ 3,0	+ 8,6	- 13,9	+ 2,4	+ 4,5	+ 2,7	+ 0,6
2006	- 1,5	+ 10,4	- 0,7	- 9,6	+ 1,3	- 1,6	- 8,4	+ 5,8	- 0,4
2007	+ 7,5	+ 29,5	+ 17,0	+ 43,2	+ 4,3	+ 5,9	+ 9,2	+ 5,8	+ 3,6
2008	+ 6,3	+ 25,3	+ 18,3	+ 12,9	- 3,9	+ 4,1	+ 6,5	+ 1,0	+ 4,1
2009	- 1,3	- 27,9	- 8,3	- 9,5	- 8,6	+ 0,3	- 1,3	- 0,5	+ 2,0
2010	+ 6,0	- 15,3	+ 6,3	- 7,1	+ 16,3	+ 6,0	- 0,4	+ 18,6	+ 3,2
2011	- 0,4	+ 52,7	+ 3,2	+ 0,8	+ 12,3	- 1,2	- 0,6	- 9,2	+ 4,1
2012	+ 3,6	- 1,5	+ 17,5	+ 29,7	+ 6,2	+ 0,8	- 7,1	+ 2,6	+ 5,5
2013	+ 7,0	+ 18,9	+ 15,1	+ 34,0	+ 17,2	+ 5,1	+ 6,9	+ 7,0	+ 2,8
2014	+ 5,4	- 0,5	+ 7,8	+ 5,9	+ 15,7	+ 4,8	+ 8,6	+ 3,3	+ 3,1
<u>Anteil an der Bruttowertschöpfung insgesamt (in %)</u>									
2000	100	0,0	17,9	7,6	6,2	82,1	25,2	23,7	33,2
2001	100	0,0	17,9	8,1	5,6	82,1	27,2	20,0	35,0
2002	100	0,1	17,6	8,3	5,2	82,3	26,4	20,6	35,2
2003	100	0,1	15,3	6,3	4,7	84,6	27,0	21,0	36,5
2004	100	0,1	14,2	6,3	3,8	85,7	28,6	21,2	35,9
2005	100	0,0	14,3	6,6	3,2	85,6	29,2	21,2	35,3
2006	100	0,0	14,4	6,1	3,3	85,5	27,1	22,8	35,6
2007	100	0,1	15,7	8,1	3,2	84,3	27,5	22,4	34,3
2008	100	0,1	17,5	8,6	2,9	82,5	27,6	21,3	33,6
2009	100	0,0	16,2	7,9	2,7	83,7	27,6	21,4	34,7
2010	100	0,0	16,3	6,9	2,9	83,7	25,9	24,0	33,8
2011	100	0,1	16,8	7,0	3,3	83,1	25,9	21,9	35,3
2012	100	0,1	19,1	8,8	3,4	80,8	23,2	21,7	36,0
2013	100	0,1	20,6	11,0	3,7	79,4	23,2	21,6	34,6
2014	100	0,1	21,0	11,0	4,1	78,9	23,9	21,2	33,8

¹ Systematik der Wirtschaftszweige, (Ausgabe deutsche Fassung WZ 2008)

304 Primäreinkommen der privaten Haushalte ¹ 2000 bis 2014

Quelle: Statistisches Amt Mecklenburg-Vorpommern

Jahr	Primäreinkommen						
	insgesamt			je Einwohner			
	absolut	Veränderung gegenüber dem Vorjahr	Anteil am Landeswert (MV)	absolut	Veränderung gegenüber dem Vorjahr	Landeswert MV=100	Deutschland=100
	Millionen EUR	um %	in %	EUR	um %		
2000	2 700	x	12,0	13 475	x	105,9	71,0
2001	2 708	+ 0,3	11,8	13 676	+ 1,5	104,5	70,1
2002	2 703	- 0,2	11,9	13 743	+ 0,5	104,7	70,8
2003	2 708	+ 0,2	11,8	13 804	+ 0,4	103,2	69,9
2004	2 713	+ 0,2	11,6	13 816	+ 0,1	100,4	69,3
2005	2 764	+ 1,9	11,7	14 050	+ 1,7	100,9	69,2
2006	2 865	+ 3,7	11,8	14 546	+ 3,5	101,0	69,0
2007	2 980	+ 4,0	11,9	15 101	+ 3,8	100,7	69,4
2008	3 115	+ 4,5	12,0	15 749	+ 4,3	99,6	69,5
2009	3 181	+ 2,1	12,1	16 058	+ 2,0	100,1	72,3
2010	3 215	+ 1,1	12,2	16 176	+ 0,7	99,6	71,2
2011	3 312	+ 3,0	12,2	16 469	+ 1,8	97,4	69,4
2012	3.390	+ 2,4	12,1	16.755	+ 1,7	95,8	68,7
2013	3 418	+ 0,8	12,1	16.826	+ 0,4	95,0	67,8
2014	3 500	+ 2,4	12,1	17 174	+ 2,1	94,7	67,7

¹ einschließlich privater Organisationen ohne Erwerbszweck

305 Verfügbares Einkommen der privaten Haushalte ¹ 2000 bis 2014

Quelle: Statistisches Amt Mecklenburg-Vorpommern

Jahr	Verfügbares Einkommen						
	insgesamt			je Einwohner			
	absolut	Anteil am Landeswert (MV)	darunter	absolut	Veränderung gegenüber dem Vorjahr	Landeswert MV =100	Deutschland =100
			empfangene Sozialleistungen				
Millionen EUR	in %		EUR	um %			
2000	2 620	11,8	43,0	13 076	x	104,1	81,9
2001	2 684	11,7	43,7	13 556	+ 3,7	103,3	81,3
2002	2 732	11,7	44,6	13 889	+ 2,5	103,7	82,9
2003	2 769	11,7	45,2	14 113	+ 1,6	102,6	82,1
2004	2 788	11,5	45,5	14 196	+ 0,6	100,4	81,1
2005	2 839	11,7	43,6	14 433	+ 1,7	100,6	80,9
2006	2 910	11,8	42,0	14 774	+ 2,4	100,4	80,9
2007	2 954	11,9	40,5	14 968	+ 1,3	100,3	80,5
2008	3 013	11,9	39,8	15 236	+ 1,8	98,8	79,8
2009	3 125	12,1	41,8	15 774	+ 3,5	99,6	83,3
2010	3 154	12,2	42,3	15 866	+ 0,6	99,1	81,6
2011	3 185	12,1	41,4	15 836	- 0,2	96,7	79,0
2012	3 244	12,0	41,3	16 031	+ 1,2	95,3	78,5
2013	3 289	12,0	42,1	16 190	+ 1,0	94,5	78,1
2014	3 347	12,0	42,3	16 423	+ 1,4	93,9	77,8

¹ einschließlich privater Organisationen ohne Erwerbszweck

306 Arbeitnehmerentgelt 2000 bis 2014

Quelle: Statistisches Amt Mecklenburg-Vorpommern

Jahr	Arbeitnehmerentgelt				
	insgesamt			je Arbeitnehmer	
	absolut	Veränderung gegenüber dem Vorjahr	Anteil am Landeswert	absolut	Abweichung vom Landesdurchschnitt
	Millionen EUR	um %	in %	EUR	um %
2000	2 584	x	15,7	26 036	11,6
2001	2 594	+ 0,4	15,9	26 627	11,8
2002	2 607	+ 0,5	16,0	27 121	11,9
2003	2 594	- 0,5	16,0	27 601	11,9
2004	2 596	+ 0,1	16,1	27 795	12,3
2005	2 581	- 0,6	16,1	28 129	12,9
2006	2 623	+ 1,6	16,2	28 052	12,6
2007	2 726	+ 3,9	16,4	28 483	13,1
2008	2 846	+ 4,4	16,6	29 167	13,6
2009	2 936	+ 3,1	16,7	29 985	14,4
2010	2 983	+ 1,6	16,6	30 646	13,7
2011	3 109	+ 4,2	16,9	31 437	12,5
2012	3 299	+ 6,1	17,3	32 579	12,5
2013	3 375	+ 2,3	17,4	32 890	12,1
2014	3 525	+ 4,5	17,6	33 673	11,5

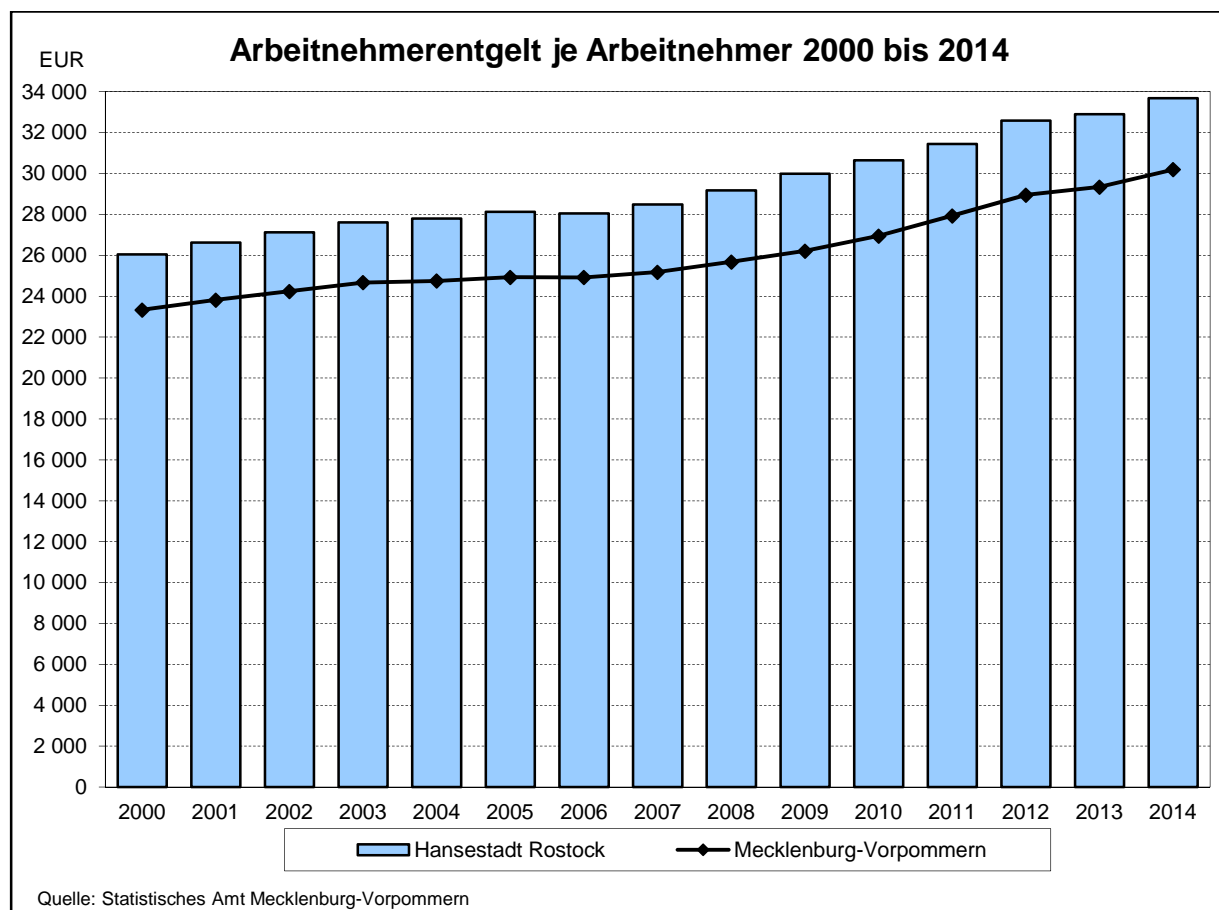

307 Arbeitnehmerentgelt nach Wirtschaftsbereichen 2000 bis 2014

Quelle: Statistisches Amt Mecklenburg-Vorpommern

Jahr	Arbeitnehmerentgelt insgesamt	Davon nach Wirtschaftsbereichen ¹							
		Land- und Forstwirtschaft, Fischerei (A)	Produzierendes Gewerbe (B bis F)			Dienstleistungsbereiche (G bis T)			
			B bis F insgesamt	darunter		G bis T insgesamt	davon		
				Verarbeitendes Gewerbe (C)	Baugewerbe (F)		Handel, Verkehr, Lagerei, Gastgewerbe, Information u. Kommunikation (G bis J)	Finanzversicherungs- u. Unternehmensdienstleister; Grundstücks- u. Wohnungswesen (K bis N)	Öffentliche u. sonstige Dienstleister, Erziehung, Gesundheit; Private Haushalte (O bis T)
<u>Arbeitnehmerentgelt (Millionen EUR)</u>									
2000	2 584	.	467	225	169	2 112	584	414	1 114
2001	2 594	.	436	221	142	2 155	578	424	1 152
2002	2 607	.	417	216	125	2 186	573	422	1 190
2003	2 594	.	398	211	108	2 191	558	414	1 218
2004	2 596	.	400	215	100	2 195	550	398	1 246
2005	2 581	.	382	211	84	2 197	536	414	1 247
2006	2 623	.	402	235	77	2 220	556	445	1 219
2007	2 726	.	409	242	78	2 316	576	489	1 251
2008	2 846	.	437	272	76	2 408	594	519	1 295
2009	2 936	.	464	289	76	2 471	601	522	1 347
2010	2 983	.	444	267	77	2 537	608	539	1 390
2011	3 109	.	469	281	80	2 639	625	556	1 457
2012	3 299	.	508	305	88	2 790	632	581	1 577
2013	3 375	.	536	329	92	2 838	652	603	1 582
2014	3 525	.	570	351	100	2 955	692	629	1 634
<u>Veränderung gegenüber dem Vorjahr (um %)</u>									
2001	+ 0,4	.	- 6,6	- 1,6	- 16,0	+ 2,0	- 1,0	+ 2,6	+ 3,4
2002	+ 0,5	.	- 4,2	- 2,5	- 11,8	+ 1,4	- 0,9	- 0,7	+ 3,3
2003	- 0,5	.	- 4,5	- 2,3	- 13,4	+ 0,2	- 2,6	- 1,7	+ 2,3
2004	+ 0,1	.	+ 0,4	+ 2,0	- 7,6	+ 0,2	- 1,4	- 3,9	+ 2,3
2005	- 0,6	.	- 4,5	- 1,9	- 15,8	+ 0,1	- 2,6	+ 4,0	+ 0,1
2006	+ 1,6	.	+ 5,2	+ 11,5	- 8,5	+ 1,0	+ 3,8	+ 7,5	- 2,3
2007	+ 3,9	.	+ 1,8	+ 2,9	+ 1,8	+ 4,3	+ 3,6	+ 9,9	+ 2,6
2008	+ 4,4	.	+ 6,9	+ 12,4	- 3,1	+ 4,0	+ 3,0	+ 6,2	+ 3,5
2009	+ 3,1	.	+ 6,1	+ 6,5	- 0,2	+ 2,6	+ 1,3	+ 0,6	+ 4,0
2010	+ 1,6	.	- 4,3	- 7,8	+ 1,5	+ 2,7	+ 1,1	+ 3,2	+ 3,2
2011	+ 4,2	.	+ 5,7	+ 5,5	+ 3,6	+ 4,0	+ 2,9	+ 3,2	+ 4,8
2012	+ 6,1	.	+ 8,3	+ 8,3	+ 10,9	+ 5,7	+ 1,1	+ 4,4	+ 8,2
2013	+ 2,3	.	+ 5,6	+ 8,0	+ 3,5	+ 1,7	+ 3,1	+ 3,9	+ 0,3
2014	+ 4,5	.	+ 6,3	+ 6,8	+ 9,4	+ 4,1	+ 6,1	+ 4,2	+ 3,3
<u>Anteil am Arbeitnehmerentgelt insgesamt (in %)</u>									
2000	100	.	18,1	8,7	6,5	81,7	22,6	16,0	43,1
2001	100	.	16,8	8,5	5,5	83,1	22,3	16,3	44,4
2002	100	.	16,0	8,3	4,8	83,9	22,0	16,2	45,6
2003	100	.	15,3	8,1	4,2	84,5	21,5	16,0	47,0
2004	100	.	15,4	8,3	3,9	84,6	21,2	15,3	48,0
2005	100	.	14,8	8,2	3,3	85,1	20,8	16,0	48,3
2006	100	.	15,3	9,0	2,9	84,6	21,2	17,0	46,5
2007	100	.	15,0	8,9	2,9	85,0	21,1	17,9	45,9
2008	100	.	15,4	9,6	2,7	84,6	20,9	18,2	45,5
2009	100	.	15,8	9,8	2,6	84,2	20,5	17,8	45,9
2010	100	.	14,9	9,0	2,6	85,0	20,4	18,1	46,6
2011	100	.	15,1	9,0	2,6	84,9	20,1	17,9	46,9
2012	100	.	15,4	9,2	2,7	84,6	19,2	17,6	47,8
2013	100	.	15,9	9,7	2,7	84,1	19,3	17,9	46,9
2014	100	.	16,2	10,0	2,8	83,8	19,6	17,8	46,4

¹ Systematik der Wirtschaftszweige, (Ausgabe deutsche Fassung WZ 2008)

308 Bruttolöhne und -gehälter 2000 bis 2014

Quelle: Statistisches Amt Mecklenburg-Vorpommern

Jahr	Bruttolöhne und -gehälter				
	insgesamt			je Arbeitnehmer	
	absolut	Veränderung gegenüber dem Vorjahr	Anteil am Landeswert	absolut	Abweichung vom Landesdurchschnitt
	Millionen EUR	um %	in %	EUR	um %
2000	2 127	x	15,7	21 429	11,5
2001	2 136	+ 0,4	15,9	21 923	11,7
2002	2 145	+ 0,4	16,0	22 316	11,8
2003	2 124	- 1,0	16,0	22 602	11,7
2004	2 125	+ 0,0	16,1	22 749	12,1
2005	2 117	- 0,4	16,0	23 078	12,6
2006	2 153	+ 1,7	16,2	23 030	12,5
2007	2 244	+ 4,2	16,3	23 449	13,0
2008	2 343	+ 4,4	16,6	24 008	13,5
2009	2 414	+ 3,1	16,7	24 660	14,4
2010	2 448	+ 1,4	16,6	25 149	13,7
2011	2 554	+ 4,4	16,8	25 829	12,4
2012	2 711	+ 6,1	17,2	26 767	12,3
2013	2 781	+ 2,6	17,4	27 097	12,0
2014	2 907	+ 4,5	17,6	27 764	11,4

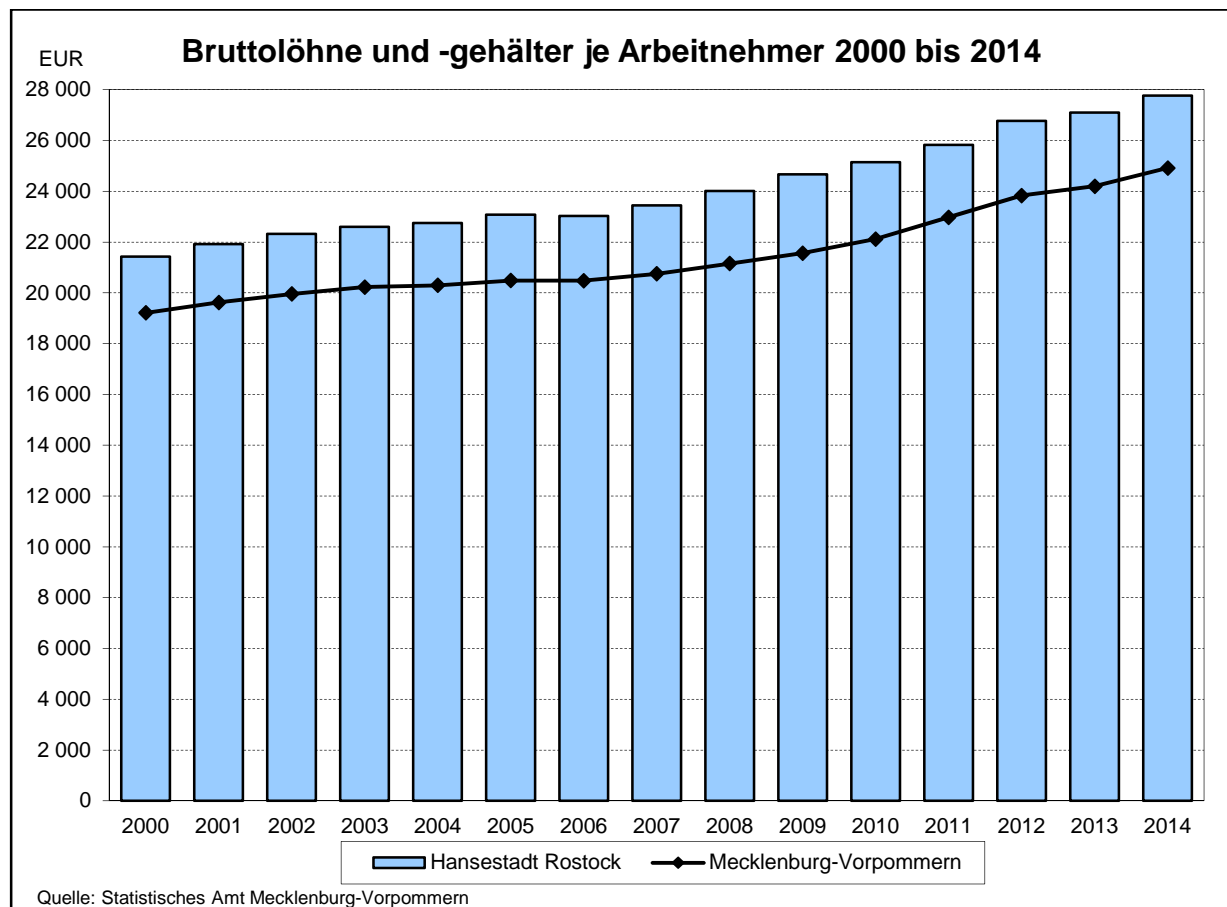

309 Bruttolöhne und -gehälter nach Wirtschaftsbereichen 2000 bis 2014

Quelle: Statistisches Amt Mecklenburg-Vorpommern

Jahr	Bruttolöhne und -gehälter insgesamt	Davon nach Wirtschaftsbereichen ¹							
		Land- und Forstwirtschaft, Fischerei (A)	Produzierendes Gewerbe (B bis F)			Dienstleistungsbereiche (G bis T)			
			B bis F insgesamt	darunter		G bis T insgesamt	davon		
				Verarbeitendes Gewerbe (C)	Baugewerbe (F)		Handel, Verkehr, Lagerei, Gastgewerbe, Information u. Kommunikation (G bis J)	Finanz-, Versicherungs- u. Unternehmensdienstleister; Grundstücks- u. Wohnungswesen (K bis N)	Öffentliche u. sonstige Dienstleister, Erziehung, Gesundheit; Private Haushalte (O bis T)
<u>Bruttolöhne und -gehälter (Millionen EUR)</u>									
2000	2 127	.	386	187	139	1 736	490	344	903
2001	2 136	.	361	184	117	1 771	486	354	932
2002	2 145	.	347	180	103	1 795	483	351	961
2003	2 124	.	330	175	89	1 790	468	344	977
2004	2 125	.	332	179	82	1 792	461	331	999
2005	2 117	.	318	176	70	1 798	451	345	1 003
2006	2 153	.	334	196	63	1 818	467	371	980
2007	2 244	.	339	201	65	1 904	486	409	1 009
2008	2 343	.	365	227	63	1 976	503	433	1 040
2009	2 414	.	387	242	63	2 026	509	438	1 079
2010	2 448	.	370	222	64	2 076	513	452	1 111
2011	2 554	.	395	237	67	2 158	530	467	1 162
2012	2 711	.	427	258	74	2 282	536	487	1 259
2013	2 781	.	452	278	77	2 328	555	508	1 265
2014	2 907	.	482	297	84	2 424	588	529	1 307
<u>Veränderung gegenüber dem Vorjahr (um %)</u>									
2001	+ 0,4	.	- 6,5	- 1,5	- 16,0	+ 2,0	- 0,8	+ 2,9	+ 3,3
2002	+ 0,4	.	- 4,1	- 2,4	- 11,6	+ 1,3	- 0,6	- 0,7	+ 3,1
2003	- 1,0	.	- 4,8	- 2,7	- 13,8	- 0,3	- 2,9	- 1,9	+ 1,7
2004	+ 0,0	.	+ 0,6	+ 2,2	- 7,5	+ 0,1	- 1,5	- 3,8	+ 2,2
2005	- 0,4	.	- 4,3	- 1,6	- 15,5	+ 0,4	- 2,2	+ 4,0	+ 0,4
2006	+ 1,7	.	+ 5,1	+ 11,5	- 8,8	+ 1,1	+ 3,6	+ 7,7	- 2,3
2007	+ 4,2	.	+ 1,6	+ 2,5	+ 2,6	+ 4,7	+ 4,1	+ 10,2	+ 2,9
2008	+ 4,4	.	+ 7,6	+ 12,8	- 2,8	+ 3,8	+ 3,5	+ 5,9	+ 3,1
2009	+ 3,1	.	+ 6,0	+ 7,0	- 0,3	+ 2,5	+ 1,1	+ 1,1	+ 3,8
2010	+ 1,4	.	- 4,5	- 8,2	+ 1,6	+ 2,5	+ 0,9	+ 3,2	+ 2,9
2011	+ 4,4	.	+ 6,7	+ 6,5	+ 3,8	+ 4,0	+ 3,2	+ 3,3	+ 4,6
2012	+ 6,1	.	+ 8,3	+ 8,7	+ 11,2	+ 5,7	+ 1,2	+ 4,3	+ 8,4
2013	+ 2,6	.	+ 5,8	+ 8,0	+ 3,7	+ 2,0	+ 3,4	+ 4,2	+ 0,5
2014	+ 4,5	.	+ 6,5	+ 6,8	+ 9,5	+ 4,1	+ 6,1	+ 4,1	+ 3,3
<u>Anteil an den Bruttolöhnen und -gehältern insgesamt (in %)</u>									
2000	100	.	18,1	8,8	6,5	81,6	23,0	16,2	42,5
2001	100	.	16,9	8,6	5,5	82,9	22,8	16,6	43,6
2002	100	.	16,2	8,4	4,8	83,7	22,5	16,4	44,8
2003	100	.	15,5	8,2	4,2	84,3	22,0	16,2	46,0
2004	100	.	15,6	8,4	3,9	84,3	21,7	15,6	47,0
2005	100	.	15,0	8,3	3,3	84,9	21,3	16,3	47,4
2006	100	.	15,5	9,1	2,9	84,4	21,7	17,2	45,5
2007	100	.	15,1	9,0	2,9	84,8	21,7	18,2	45,0
2008	100	.	15,6	9,7	2,7	84,3	21,5	18,5	44,4
2009	100	.	16,0	10,0	2,6	83,9	21,1	18,1	44,7
2010	100	.	15,1	9,1	2,6	84,8	21,0	18,5	45,4
2011	100	.	15,5	9,3	2,6	84,5	20,8	18,3	45,5
2012	100	.	15,8	9,5	2,7	84,2	19,8	18,0	46,4
2013	100	.	16,3	10,0	2,8	83,7	20,0	18,3	45,5
2014	100	.	16,6	10,2	2,9	83,4	20,2	18,2	45,0

¹ Systematik der Wirtschaftszweige, (Ausgabe deutsche Fassung WZ 2008)

310 Erwerbstätige und Arbeitnehmer 2000 bis 2014

Quelle: Statistisches Amt Mecklenburg-Vorpommern

Jahr	Erwerbstätige			Arbeitnehmer		
	insgesamt	Veränderung gegenüber dem Vorjahr	Anteil am Landeswert	insgesamt	Veränderung gegenüber dem Vorjahr	Anteil am Landeswert
	1 000 Personen	um %	in %	1 000 Personen	um %	in %
2000	105,7	.	13,8	99,2	.	14,1
2001	104,2	- 1,4	13,9	97,4	- 1,8	14,2
2002	103,4	- 0,8	14,0	96,1	- 1,4	14,3
2003	101,7	- 1,6	14,0	94,0	- 2,2	14,3
2004	101,5	- 0,1	14,0	93,4	- 0,6	14,4
2005	100,3	- 1,3	13,9	91,7	- 1,8	14,2
2006	102,4	+ 2,2	14,0	93,5	+ 1,9	14,4
2007	104,9	+ 2,4	14,1	95,7	+ 2,4	14,5
2008	106,7	+ 1,8	14,2	97,6	+ 1,9	14,6
2009	107,3	+ 0,5	14,2	97,9	+ 0,3	14,6
2010	106,6	- 0,7	14,2	97,3	- 0,6	14,6
2011	107,7	+ 1,0	14,5	98,9	+ 1,6	15,0
2012	109,4	+ 1,6	14,9	101,3	+ 2,4	15,4
2013	110,5	+ 1,1	15,1	102,6	+ 1,3	15,5
2014	112,9	+ 2,1	15,3	104,7	+ 2,0	15,8

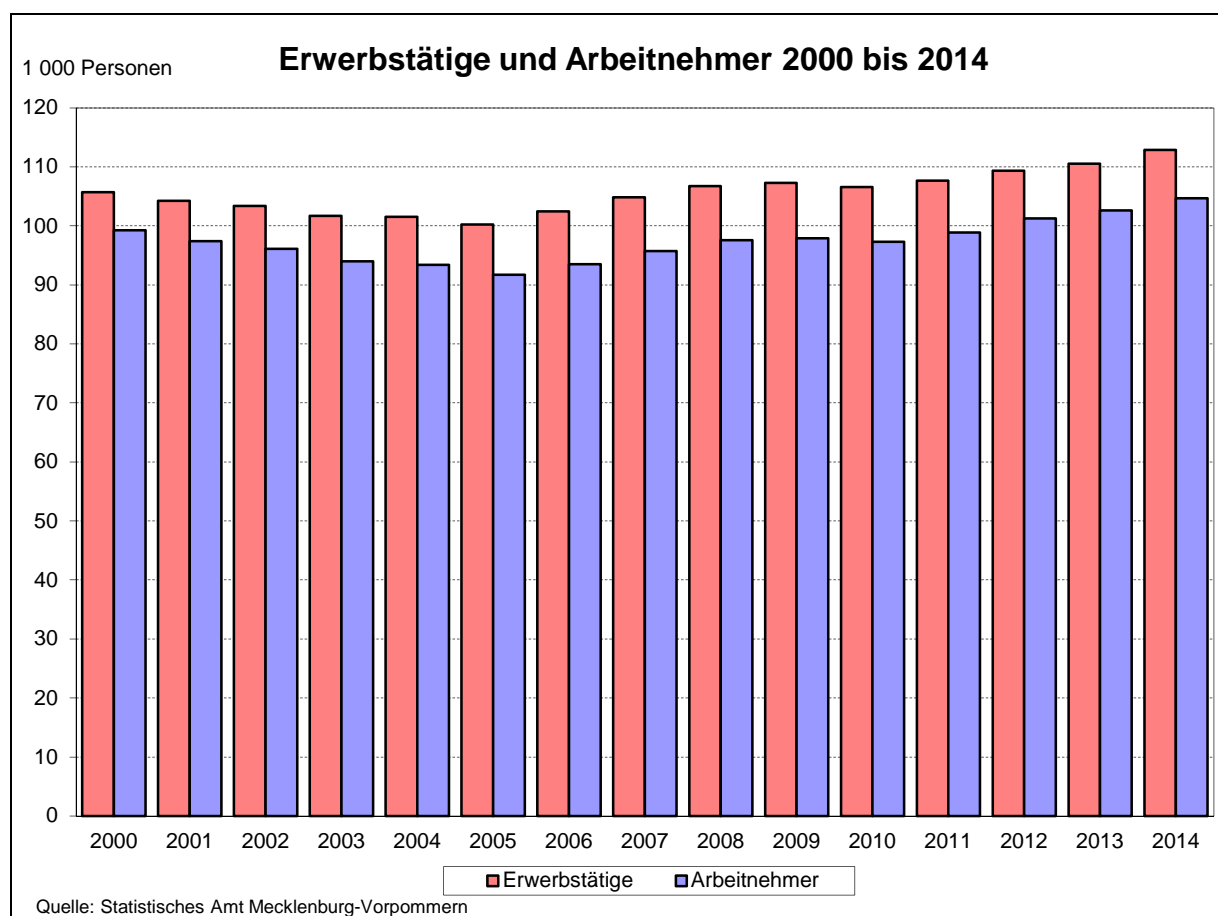

311 Entwicklung der Zahl der Erwerbstätigen nach Wirtschaftsbereichen 2000 bis 2014

Quelle: Statistisches Amt Mecklenburg-Vorpommern

Jahr	Erwerbstätige insgesamt	Davon nach Wirtschaftsbereichen ¹							
		Land- und Forstwirtschaft, Fischerei (A)	Produzierendes Gewerbe (B bis F)			Dienstleistungsbereiche (G bis T)			
			B bis F insgesamt	darunter		G bis T insgesamt	davon		
				Verarbeitendes Gewerbe (C)	Baugewerbe (F)		Handel, Verkehr, Gastgewerbe, Information u. Kommunikation (G bis J)	Finanz-, Versicherungs- u. Unternehmensdienstleister; Grundstücks- Wohnungswesen (K bis N)	Öffentliche u. sonstige Dienstleister, Erziehung, Gesundheit, (O bis T)
<u>Erwerbstätige (1 000 Personen)</u>									
2000	105,7	.	17,8	7,7	7,8	87,6	27,5	18,2	41,9
2001	104,2	.	16,1	7,4	6,5	87,9	26,9	18,6	42,4
2002	103,4	.	15,2	7,1	5,9	87,9	26,9	18,5	42,5
2003	101,7	.	14,2	7,0	5,1	87,2	26,1	18,4	42,7
2004	101,5	.	13,9	7,0	4,6	87,5	25,5	18,6	43,4
2005	100,3	.	13,2	6,9	4,0	87,0	24,9	19,1	42,9
2006	102,4	.	13,6	7,5	3,8	88,7	25,1	20,7	42,9
2007	104,9	.	13,2	7,2	3,7	91,6	25,8	22,0	43,8
2008	106,7	.	13,6	7,9	3,5	93,0	26,5	22,5	44,0
2009	107,3	.	13,6	8,1	3,2	93,6	26,7	22,6	44,3
2010	106,6	.	13,2	7,7	3,3	93,3	26,4	23,1	43,8
2011	107,7	.	13,7	7,9	3,3	93,9	26,9	23,5	43,6
2012	109,4	.	14,3	8,2	3,6	95,0	27,1	23,9	44,0
2013	110,5	.	14,6	8,7	3,5	95,9	27,7	24,2	44,0
2014	112,9	.	15,1	9,1	3,6	97,8	28,5	24,8	44,5
<u>Veränderung gegenüber dem Vorjahr (um %)</u>									
2001	- 1,4	.	- 9,2	- 3,6	- 16,7	+ 0,3	- 2,3	+ 2,0	+ 1,2
2002	- 0,8	.	- 5,5	- 3,2	- 10,0	+ 0,0	- 0,1	- 0,4	+ 0,2
2003	- 1,6	.	- 6,9	- 2,6	- 13,9	- 0,8	- 2,9	- 0,6	+ 0,5
2004	- 0,1	.	- 2,4	+ 0,6	- 8,8	+ 0,4	- 2,1	+ 1,3	+ 1,5
2005	- 1,3	.	- 5,0	- 1,6	- 12,8	- 0,6	- 2,4	+ 2,6	- 0,9
2006	+ 2,2	.	+ 3,3	+ 8,8	- 4,9	+ 2,0	+ 0,8	+ 8,2	- 0,0
2007	+ 2,4	.	- 3,0	- 3,7	- 2,7	+ 3,2	+ 2,8	+ 6,1	+ 2,0
2008	+ 1,8	.	+ 3,1	+ 9,4	- 7,2	+ 1,6	+ 2,8	+ 2,5	+ 0,5
2009	+ 0,5	.	+ 0,2	+ 2,2	- 6,0	+ 0,6	+ 0,5	+ 0,3	+ 0,7
2010	- 0,7	.	- 3,0	- 4,8	+ 0,6	- 0,3	- 1,0	+ 2,3	- 1,3
2011	+ 1,0	.	+ 3,4	+ 3,2	+ 1,0	+ 0,7	+ 1,9	+ 1,6	- 0,5
2012	+ 1,6	.	+ 4,6	+ 3,8	+ 7,7	+ 1,1	+ 0,8	+ 1,6	+ 1,1
2013	+ 1,1	.	+ 2,0	+ 5,4	- 1,4	+ 0,9	+ 2,1	+ 1,3	- 0,0
2014	+ 2,1	.	+ 3,4	+ 5,3	+ 3,7	+ 2,0	+ 3,0	+ 2,4	+ 1,1
<u>Anteil an den Erwerbstätigen insgesamt (in %)</u>									
2000	100	.	16,8	7,2	7,4	82,9	26,0	17,2	39,6
2001	100	.	15,5	7,1	6,3	84,3	25,8	17,8	40,7
2002	100	.	14,7	6,9	5,7	85,0	26,0	17,9	41,1
2003	100	.	14,0	6,8	5,0	85,8	25,7	18,1	42,0
2004	100	.	13,6	6,9	4,5	86,2	25,2	18,4	42,7
2005	100	.	13,1	6,9	4,0	86,8	24,9	19,1	42,8
2006	100	.	13,3	7,3	3,7	86,6	24,5	20,2	41,9
2007	100	.	12,6	6,9	3,5	87,3	24,6	20,9	41,8
2008	100	.	12,7	7,4	3,2	87,2	24,8	21,1	41,2
2009	100	.	12,7	7,5	3,0	87,2	24,8	21,0	41,3
2010	100	.	12,4	7,2	3,1	87,5	24,8	21,7	41,1
2011	100	.	12,7	7,4	3,1	87,2	25,0	21,8	40,4
2012	100	.	13,1	7,5	3,2	86,9	24,8	21,8	40,3
2013	100	.	13,2	7,9	3,2	86,8	25,0	21,9	39,8
2014	100	.	13,3	8,1	3,2	86,6	25,2	21,9	39,4

¹ Systematik der Wirtschaftszweige, (Ausgabe deutsche Fassung WZ 2008)

312 Entwicklung der Zahl der Arbeitnehmer nach Wirtschaftsbereichen 2000 bis 2014

Quelle: Statistisches Amt Mecklenburg-Vorpommern

Jahr	Arbeitnehmer insgesamt	Davon nach Wirtschaftsbereichen ²							
		Land- und Forstwirtschaft, Fischerei (A)	Produzierendes Gewerbe (B bis F)			Dienstleistungsbereiche (G bis T)			
			B bis F insgesamt	darunter		G bis T insgesamt	davon		
				Verarbeitendes Gewerbe (C)	Baugewerbe (F)		Handel, Verkehr, Gastgewerbe, Information u. Kommunikation (G bis J)	Finanz-, Versicherungs- u. Unternehmensdienstleister; Grundstücks- und Wohnungswesen (K bis N)	Öffentliche u. sonstige Dienstleister, Erziehung, Gesundheit, (O bis T)
<u>Arbeitnehmer (1 000 Personen)</u>									
2000	99,2	.	16,6	7,3	7,0	82,4	25,0	16,7	40,6
2001	97,4	.	15,0	7,0	5,7	82,2	24,4	17,0	40,9
2002	96,1	.	14,0	6,7	5,1	81,9	24,3	16,7	40,8
2003	94,0	.	13,0	6,5	4,3	80,7	23,5	16,3	40,9
2004	93,4	.	12,7	6,6	3,9	80,6	23,0	16,3	41,3
2005	91,7	.	12,0	6,5	3,2	79,7	22,3	16,7	40,6
2006	93,5	.	12,3	7,1	3,0	81,1	22,6	18,2	40,4
2007	95,7	.	11,9	6,8	2,9	83,7	23,2	19,5	41,0
2008	97,6	.	12,4	7,5	2,7	85,1	23,9	19,9	41,3
2009	97,9	.	12,5	7,7	2,6	85,3	24,0	19,6	41,7
2010	97,3	.	12,2	7,3	2,6	85,1	23,7	20,0	41,4
2011	98,9	.	12,6	7,6	2,6	86,2	24,2	20,6	41,4
2012	101,3	.	13,2	7,9	2,9	88,0	24,5	21,3	42,1
2013	102,6	.	13,6	8,3	2,9	89,0	25,2	21,7	42,2
2014	104,7	.	14,0	8,8	3,0	90,6	26,1	22,3	42,3
<u>Veränderung gegenüber dem Vorjahr (um %)</u>									
2001	- 1,8	.	- 9,7	- 3,9	- 18,0	- 0,2	- 2,7	+ 1,5	+ 0,7
2002	- 1,4	.	- 6,4	- 3,8	- 11,9	- 0,4	- 0,1	- 1,6	- 0,2
2003	- 2,2	.	- 7,1	- 2,9	- 15,0	- 1,4	- 3,3	- 2,6	+ 0,2
2004	- 0,6	.	- 2,5	+ 0,4	- 9,6	- 0,1	- 2,3	+ 0,3	+ 0,9
2005	- 1,8	.	- 5,7	- 1,6	- 16,4	- 1,1	- 2,8	+ 2,5	- 1,6
2006	+ 1,9	.	+ 2,8	+ 9,2	- 8,8	+ 1,8	+ 1,0	+ 8,6	- 0,6
2007	+ 2,4	.	- 3,1	- 3,8	- 2,8	+ 3,2	+ 2,9	+ 7,1	+ 1,6
2008	+ 1,9	.	+ 4,3	+ 10,1	- 5,9	+ 1,6	+ 2,7	+ 2,3	+ 0,7
2009	+ 0,3	.	+ 1,0	+ 2,5	- 4,5	+ 0,2	+ 0,5	- 1,5	+ 0,9
2010	- 0,6	.	- 2,9	- 4,6	+ 1,2	- 0,3	- 1,2	+ 1,9	- 0,7
2011	+ 1,6	.	+ 3,6	+ 3,5	+ 0,8	+ 1,3	+ 2,3	+ 3,0	+ 0,0
2012	+ 2,4	.	+ 4,9	+ 3,9	+ 9,4	+ 2,1	+ 1,3	+ 3,5	+ 1,8
2013	+ 1,3	.	+ 2,4	+ 5,7	- 0,7	+ 1,2	+ 2,6	+ 1,8	+ 0,1
2014	+ 2,0	.	+ 3,5	+ 5,6	+ 3,7	+ 1,8	+ 3,6	+ 2,8	+ 0,2
<u>Anteil an den Arbeitnehmer insgesamt (in %)</u>									
2000	100	.	16,7	7,3	7,1	83,0	25,2	16,9	40,9
2001	100	.	15,4	7,2	5,9	84,4	25,0	17,4	42,0
2002	100	.	14,6	7,0	5,3	85,2	25,3	17,4	42,5
2003	100	.	13,8	7,0	4,6	85,9	25,0	17,3	43,5
2004	100	.	13,6	7,0	4,2	86,3	24,6	17,5	44,2
2005	100	.	13,0	7,1	3,5	86,9	24,4	18,2	44,3
2006	100	.	13,1	7,6	3,2	86,8	24,1	19,4	43,2
2007	100	.	12,4	7,1	3,0	87,5	24,3	20,3	42,9
2008	100	.	12,7	7,7	2,8	87,2	24,4	20,4	42,3
2009	100	.	12,8	7,8	2,6	87,1	24,5	20,0	42,6
2010	100	.	12,5	7,5	2,7	87,4	24,3	20,5	42,5
2011	100	.	12,8	7,7	2,7	87,2	24,5	20,8	41,8
2012	100	.	13,1	7,8	2,9	86,9	24,2	21,0	41,6
2013	100	.	13,2	8,1	2,8	86,7	24,5	21,1	41,1
2014	100	.	13,4	8,4	2,8	86,5	24,9	21,3	40,4

¹ Systematik der Wirtschaftszweige, (Ausgabe deutsche Fassung WZ 2008)

313 Beschäftigte schwerbehinderte Menschen nach Personengruppen im Jahresdurchschnitt 2009 bis 2014

Quelle: Bundesagentur für Arbeit

Jahr	Beschäftigte schwerbehinderte Menschen ¹					
	insgesamt	davon		darunter		
		männlich	weiblich	schwerbehinderte Menschen ²	gleichgestellte Menschen ²	Auszubildende
Personen						
2009	2 845	1 163	1 682	1 916	913	16
2010	2 998	1 241	1 757	1 994	989	15
2011	3 265	1 345	1 920	2 178	1 069	18
2012	3 325	1 364	1 961	2 233	1 073	19
2013	3 392	1 353	2 040	2 273	1 099	21
2014	3 379	1 345	2 034	2 228	1 131	20

¹ einschließlich gleichgestellter und sonstiger anrechnungsfähiger Personen

² ohne Auszubildende

314 Beschäftigte schwerbehinderte Menschen nach Altersgruppen im Jahresdurchschnitt 2009 bis 2014

Quelle: Bundesagentur für Arbeit

Jahr	Beschäftigte schwerbehinderte Menschen ¹					
	insgesamt	davon im Alter von... bis unter... Jahren				
		unter 25	25 - 35	35 - 45	45 - 55	55 und älter
Personen						
2009	2 844	36	135	468	1 162	1 042
2010	2 998	44	150	438	1 220	1 145
2011	3 265	47	154	423	1 316	1 324
2012	3 325	46	174	386	1 305	1 415
2013	3 392	58	196	379	1 278	1 482
2014	3 379	39	217	356	1 262	1 506

¹ einschließlich gleichgestellter und sonstiger anrechnungsfähiger Personen

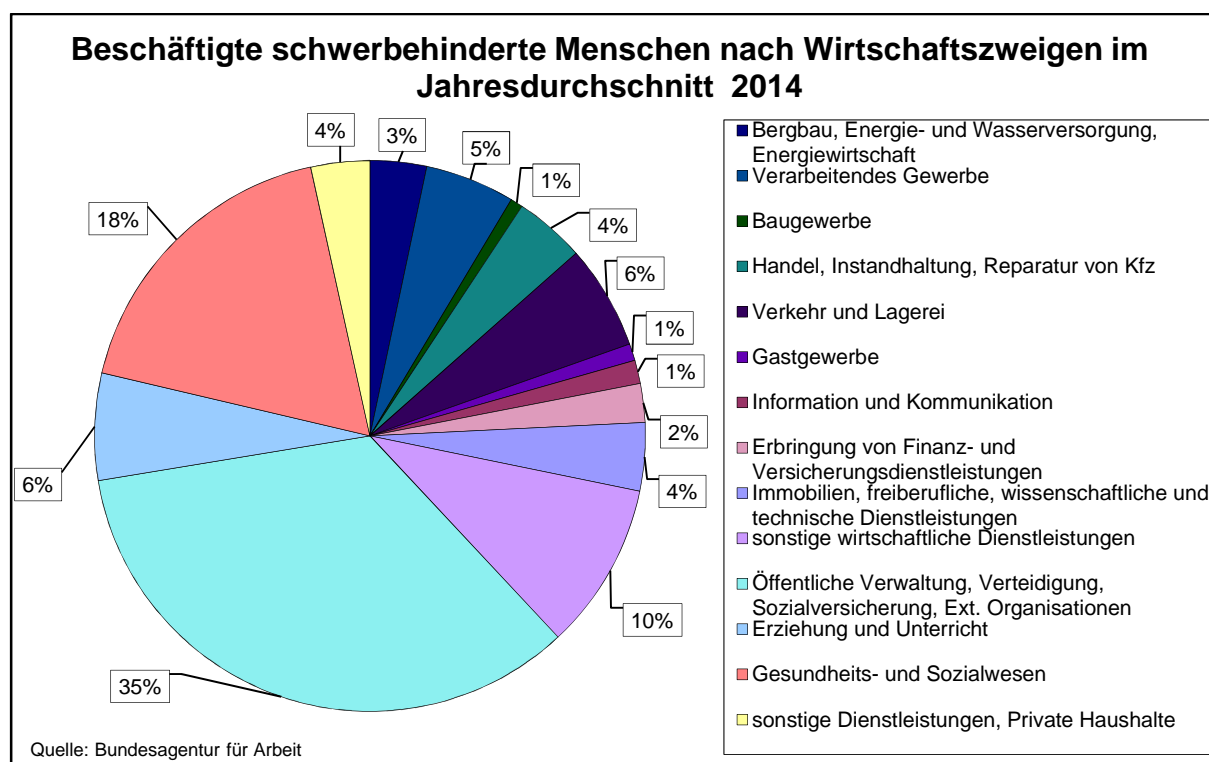

315 Sozialversicherungspflichtig beschäftigte Arbeitnehmer (Arbeitsort) 2004 bis 2015

Quelle: Bundesagentur für Arbeit

Stand am 30.06.	Sozialversicherungspflichtig beschäftigte Arbeitnehmer (Arbeitsort)				
	insgesamt	Veränderung gegenüber dem Vorjahr	Anteil am Land M-V insgesamt	davon	
				männlich	weiblich
Personen	um %	in %	Personen		
2004	73 451	.	.	34 882	38 569
2005	71 716	- 2,4	.	33 861	37 855
2006	74 056	+ 3,3	.	35 014	39 042
2007	75 673	+ 2,2	.	36 195	39 478
2008	78 237	+ 3,4	14,8	37 421	40 816
2009	78 666	+ 0,5	14,9	37 182	41 484
2010	79 287	+ 0,8	14,8	37 458	41 829
2011	80 212	+ 1,2	14,9	37 718	42 494
2012	82 280	+ 2,6	15,2	39 220	43 060
2013	83 105	+ 1,0	15,3	39 641	43 464
2014	84 698	+ 1,9	15,4	40 492	44 206
2015	86 247	+ 1,8	15,6	41 419	44 828

316 Sozialversicherungspflichtig beschäftigte Arbeitnehmer (Arbeitsort) nach Altersgruppen 2013 bis 2015

Quelle: Bundesagentur für Arbeit

Stand am 30.06	Sozialversicherungspflichtig beschäftigte Arbeitnehmer (Arbeitsort)							
	insgesamt	davon im Alter von... bis unter... Jahren						
		15 - 20	20 - 25	25 - 50	50 - 55	55 - 60	60 - 65	65 und mehr
Personen								
2013 insgesamt	83 105	1 223	6 360	48 174	11 749	.	.	.
<u>darunter:</u> weiblich	43 464	555	3 253	25 185	6 298	.	.	.
2014 insgesamt	84 698	1 287	5 664	49 168	12 127	10 014	6 028	410
<u>darunter:</u> weiblich	44 206	585	2 876	25 487	6 531	5 496	3 109	122
2015 insgesamt	86 247	1 400	5 056	50 447	12 325	10 280	6 302	437
<u>darunter:</u> weiblich	44 828	669	2 535	25 817	6 699	5 605	3 370	133

317 Ausländische sozialversicherungspflichtig Beschäftigte (Arbeitsort) 2010 bis 2015

Quelle: Bundesagentur für Arbeit

Stand am 30.06	Ausländische sozialversicherungspflichtig Beschäftigte (Arbeitsort)		
	insgesamt	davon	
		männlich	weiblich
Personen			
2010	1 241	.	.
2011	1 333	.	.
2012	1 532	.	.
2013	1 616	1 070	546
2014	1 843	1 175	668
2015	2 199	1 427	772

318 Sozialversicherungspflichtig Beschäftigte (Arbeitsort) nach Arbeitszeit 2013 bis 2015

Quelle: Bundesagentur für Arbeit

Stand am 30.6	Sozialversicherungspflichtige beschäftigte Arbeitnehmer (Arbeitsort)						
	insgesamt	darunter ¹					
		Vollzeit	davon		Teilzeit	davon	
			männlich	weiblich		männlich	weiblich
Personen							
2013	83 105	61 327	34 580	26 747	20 496	4 303	16 193
2014	84 698	61 984	35 144	26 840	21 427	4 580	16 847
2015	86 247	63 409	36 312	27 097	22 802	5 087	17 715

¹ Für die zusätzlich aufgenommenen Personengruppen 107, 111 und 204 in der revidierten Statistik liegen derzeit aus dem Meldeverfahren zur Sozialversicherung von den Arbeitgebern noch keine Angaben zur Tätigkeit vor. Deshalb sind die statistischen Merkmale zur „Arbeitszeit“ dieser Personen grundsätzlich auf „Keine Angabe“ gesetzt.

319 Sozialversicherungspflichtig Beschäftigte (Arbeitsort) nach Wirtschaftsabschnitten ¹ am 30. Juni 2014 und 2015

Quelle: Bundesagentur für Arbeit

Merkmal	Sozialversicherungspflichtig Beschäftigte			
	2014	2015	davon	
			männlich	weiblich
Personen				
Insgesamt	84 698	86 247	41 419	44 828
<u>davon nach Wirtschaftsabschnitten :</u>				
A Land-, Forstwirtschaft und Fischerei	42	50	37	13
B,D,E Bergbau, Energie- und Wasserversorgung, Energiewirtschaft	2 284	2 295	1 666	629
C Verarbeitendes Gewerbe	7 985	8 330	6 585	1 745
F Baugewerbe	2 980	3 082	2 695	387
G-I Handel; Instandhaltung u. Reparatur von Kraftfahrzeugen; Verkehr und Lagerei; Gastgewerbe	20 013	20 301	10 500	9 801
J Information und Kommunikation	1 668	1 703	1 067	636
K Erbringung von Finanz- u. Versicherungsdienstleistungen	2 032	1 985	736	1 249
L Grundstücks- und Wohnungswesen	1 485	1 560	793	767
M,N Erbringung von freiberuflichen, wissenschaftlichen und technischen Dienstleistungen; Erbringung von sonstigen wirtschaftlichen Dienstleistungen	15 602	16 119	8 516	7 603
O,P, Öffentliche Verwaltung, Verteidigung, Sozialversicherung; Q,U Erziehung und Unterricht; Gesundheitswesen, Heime und Sozialwesen; Exterritoriale Organisationen	26 893	27 141	7 542	19 599
R,S,T Erbringung von sonstigen Dienstleistungen; Private Haushalte; keine Zuordnung möglich	3 714	3 681	1 282	2 399

¹ Klassifikation der Wirtschaftszweige, Ausgabe 2008 (WZ 2008)

320 Sozialversicherungspflichtig Beschäftigte (Arbeitsort) nach dem Berufsabschluss 2013 bis 2015

Quelle: Bundesagentur für Arbeit

Stand am 30.06.	Sozialversicherungspflichtig Beschäftigte (Arbeitsort)									
	insgesamt	ohne beruflichen Ausbildungsabschluss	mit anerkanntem Berufsabschluss	davon		mit akademischem Abschluss	davon			Ausbildung unbekannt
				Abschluss anerkannte Berufsausbildung	Meister-, Techn.-gleichw. Fachschulabschluss		Bachelor	Diplom, Magister, Master, Staatsexamen	Promotion	
Personen										
2013	83 105	4 685	52 768	47 715	5 053	14 828	1 205	12 443	1 180	10 824
2014	84 698	4 735	54 526	49 320	5 206	15 518	1 389	12 905	1 224	9 919
2015	86 247	5 993	55 881	50 572	5 309	15 879	1 643	12 962	1 274	8 494

321 Sozialversicherungspflichtig Beschäftigte (Wohnort) nach Stadtbereichen am 30. Juni 2015

Quelle: Bundesagentur für Arbeit

Stadtbereich	Sozialversicherungspflichtig Beschäftigte (Wohnort)						
	insgesamt	davon		davon		darunter	
		männlich	weiblich	Deutsche	Ausländer	unter 20 Jahren	20 bis unter 25 Jahren
Personen							
30. Juni 2015							
A Warnemünde	2 426	1 137	1 289	2 356	70	22	48
B Rostock-Heide	534	262	272	522	12	7	15
C Lichtenhagen	4 832	2 466	2 366	4 668	164	106	366
D Groß Klein	4 265	2 196	2 069	4 159	106	88	300
E Lütten Klein	4 764	2 543	2 221	4 595	169	100	436
F Evershagen	5 359	2 793	2 566	5 105	254	99	523
G Schmarl	2 933	1 537	1 396	2 806	127	55	276
H Reutershagen	6 831	3 281	3 550	6 719	112	90	409
I Hansaviertel	3 351	1 632	1 719	3 308	43	23	215
J Gartenstadt/Stadtweide	1 051	496	555	1 029	22	9	28
K Kröpeliner-Tor-Vorstadt	8 386	4 182	4 204	8 107	279	66	630
L Südstadt	4 562	2 234	2 328	4 414	148	45	300
M Biestow	1 021	474	547	1 015	6	13	17
N Stadtmitte	7 924	3 838	4 086	7 631	293	63	448
O Brinckmansdorf	3 366	1 600	1 766	3 329	37	38	72
P Dierkow-Neu	4 513	2 367	2 146	4 361	152	93	415
Q Dierkow-Ost	367	187	180	367	-	6	10
R Dierkow-West	429	221	208	423	6	.	18
S Toitenwinkel	5 704	2 935	2 769	5 498	206	97	419
T Gehlsdorf	1 943	925	1 018	1 927	16	17	54
U Rostock-Ost	582	282	300	559	23	9	8
Stadtbereich nicht zuordenbar	83	38	45	78	5	.	-

322 Sozialversicherungspflichtig Beschäftigte und Pendler im Juni 2010 bis 2015

Quelle: Bundesagentur für Arbeit

Stand am 30.06.	Beschäftigte am Wohnort			Beschäftigte am Arbeitsort			Beschäftigte, die in Rostock wohnen und arbeiten
	insgesamt	darunter: Auspendler ¹		insgesamt	darunter: Einpendler ²		
		insgesamt	Anteil an den Beschäftigten		insgesamt	Anteil an den Beschäftigten	
	Personen		in %	Personen		in %	
2010	67 779	19 268	28,4	79 287	30 724	38,8	48 511
2011	69 625	19 939	28,6	80 212	30 481	38,0	49 686
2012	71 653	20 280	28,3	82 280	30 850	37,5	51 373
2013	72 645	20 663	28,4	83 105	31 042	37,4	51 977
2014	73 837	20 704	28,0	84 698	31 466	37,2	53 130
2015	75 226	21 129	28,1	86 247	32 146	37,3	54 077

¹ ohne Auspendler nach dem Ausland

² einschließlich Einpendler aus dem Ausland und „ohne Angabe“

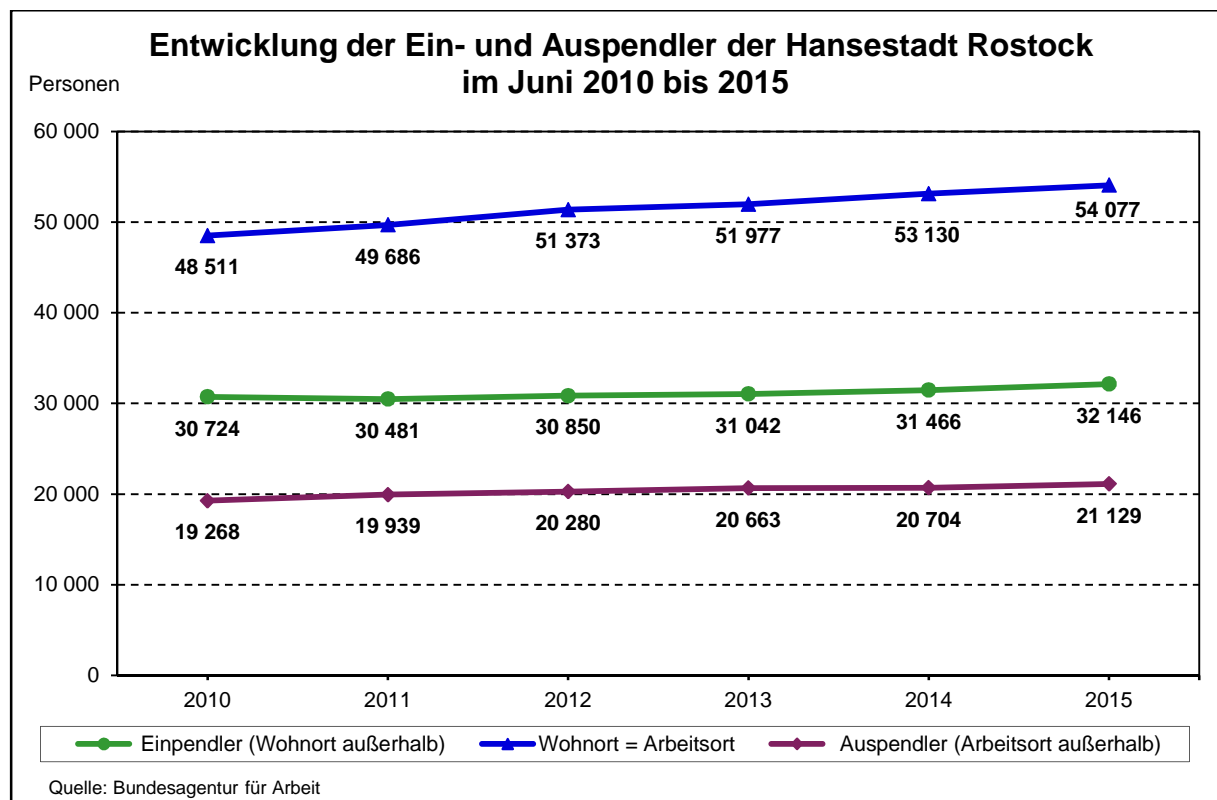

323 Aus- und Einpendler nach Geschlecht und Herkunft am 30. Juni 2015

Quelle: Statistisches Amt Mecklenburg-Vorpommern

Pendlerziel bzw. Pendlerherkunft	Auspendler aus Rostock					Einpendler nach Rostock				
	ins-gesamt	davon		darunter		ins-gesamt	davon		darunter	
		Männer	Frauen	Deut-sche	Aus-zubil-dende		Männer	Frauen	Deut-sche	Aus-zubil-dende
	Personen									
Insgesamt	21 129	13 064	8 065	20 387	721	32 146	16 858	15 288	31 449	1 017
<u>darunter nach bzw. von:</u>										
Schwerin, kreisfreie Stadt	833	444	389	.	39	482	284	198	472	19
Landkreis Rostock	11 135	6 335	4 800	10 906	447	21 696	10 024	11 672	21 566	607
<u>darunter ausgewählte Gemeinden:</u>										
Bentwisch	1 635	785	850	1 593	54	661	290	371	652	15
Dummerstorf	1 083	688	395	1 062	49	1 483	653	830	1 477	33
Roggentin	815	440	375	807	38	768	305	463	765	14
Bad Doberan, Stadt	770	310	460	753	41	1 227	573	654	1 212	46
Güstrow, Stadt	649	314	335	639	26	935	559	376	928	47
Elmenhorst/Lichtenhagen	615	345	270	608	21	891	361	530	884	12
Lambrechtshagen	491	213	278	462	27	635	274	361	627	8
Laage, Stadt	467	384	83	457	15	430	204	226	.	22
Kritzow	451	322	129	447	10	943	387	556	937	15
Admannshagen-Bargeshagen	375	292	83	.	15	636	263	373	.	7
Stäbelow	355	251	104	.	14	362	133	229	.	7
Broderstorf	340	205	135	334	12	1 023	433	590	1 016	17
Graal-Müritz	338	105	233	334	10	360	196	164	355	11
Kühlungsborn, Stadt	233	105	128	223	8	467	252	215	457	13
Vorpommern-Rügen	1 058	653	405	1 014	27	3 351	2 093	1 258	3 268	146
darunter: Stralsund	261	165	96	.	.	495	319	176	489	15
Nordwestmecklenburg	639	446	193	634	15	1 032	666	366	1 019	40
darunter: Wismar	403	281	122	399	9	430	284	146	420	16
Mecklenburgische Seenplatte	482	274	208	473	32	1 121	700	421	1 114	61
darunter: Neubrandenburg	194	101	93	194	16	265	163	102	.	10
Vorpommern-Greifswald	282	162	120	275	13	866	593	273	855	31
darunter: Greifswald	203	100	103	199	5	301	181	120	296	5
Ludwigslust-Parchim	249	174	75	242	3	601	389	212	597	31
Land Mecklenburg-Vorpommern	14 678	8 488	6 190	14 375	576	29 149	14 749	14 400	28 891	935
Land Hamburg	1 277	969	308	1 206	18	252	185	67	204	5
Land Berlin	870	500	370	811	24	371	234	137	342	10
Land Schleswig-Holstein	767	601	166	737	10	394	275	119	377	17
Land Niedersachsen	686	534	152	647	19	295	208	87	270	9
Land Nordrhein-Westfalen	534	372	162	501	14	163	112	51	137	6
Land Bayern	516	347	169	482	4	123	89	34	93	.
Land Brandenburg	438	317	121	411	23	492	350	142	486	18
Land Sachsen-Anhalt	318	186	132	264	9	170	120	50	167	3
Land Sachsen	274	169	105	262	5	221	130	91	212	8
Land Baden-Württemberg	228	166	62	195	4	65	50	15	45	-
Land Hessen	201	132	69	183	7	60	41	19	54	.
Land Bremen	190	167	23	177	3	60	46	14	55	-
Land Thüringen	91	69	22	83	5	91	46	45	91	4
Land Rheinland-Pfalz	51	.	.	46	-	22	.	.	18	-
Land Saarland	10	.	.	7	-	7	.	.	5	.
Ausland und/oder ohne Angabe	-	-	-	-	-	211	204	7	.	-

Aus- und Einpendlerverhalten der Hansestadt Rostock mit dem Landkreis Rostock am 30. Juni 2015

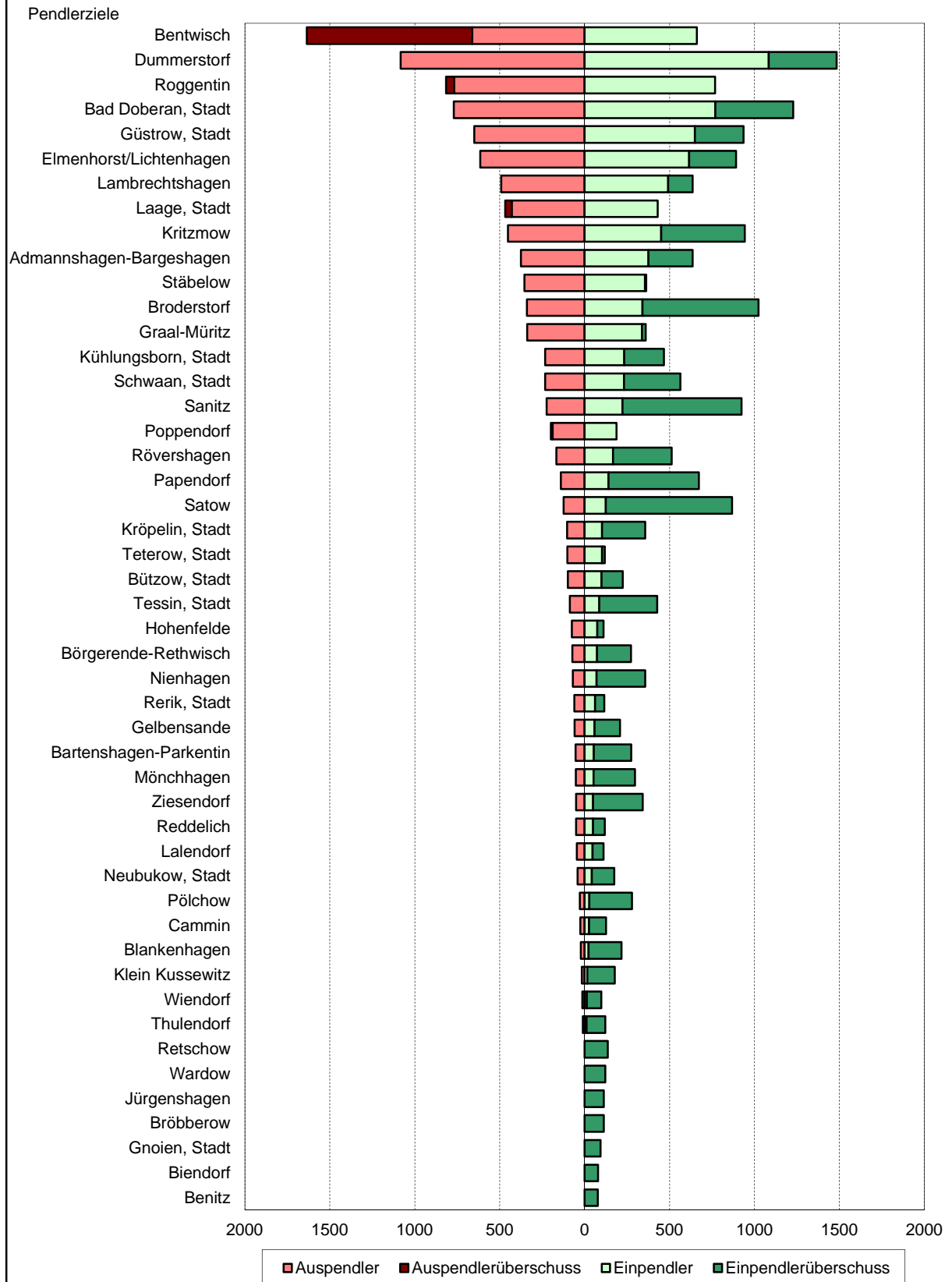

Quelle: Statistisches Amt Mecklenburg-Vorpommern

324 Geringfügig entlohnte Beschäftigte (Arbeitsort) 2004 bis 2015

Quelle: Bundesagentur für Arbeit

Stand am 30.06.	Geringfügig entlohnte Beschäftigte					Veränderung gegenüber dem Vorjahr um %
	insgesamt	davon		davon		
		ausschließlich	im Nebenjob	männlich	weiblich	
	Personen					
2004	12 141	10 538	1 603	.	.	x
2005	10 858	9 346	1 512	.	.	- 10,6
2006	11 339	9 687	1 652	.	.	+ 4,4
2007	11 568	9 779	1 789	.	.	+ 2,0
2008	11 779	9 877	1 902	.	.	+ 1,8
2009	12 046	10 045	2 001	.	.	+ 2,3
2010	11 930	9 745	2 185	.	.	- 1,0
2011	12 150	9 879	2 271	.	.	+ 1,8
2012	12 341	9 925	2 416	.	.	+ 1,6
2013	12 852	10 235	2 617	6 002	6 850	+ 4,1
2014	13 052	10 354	2 698	6 077	6 975	+ 1,6
2015	12 543	9 692	2 851	5 817	6 726	- 3,9

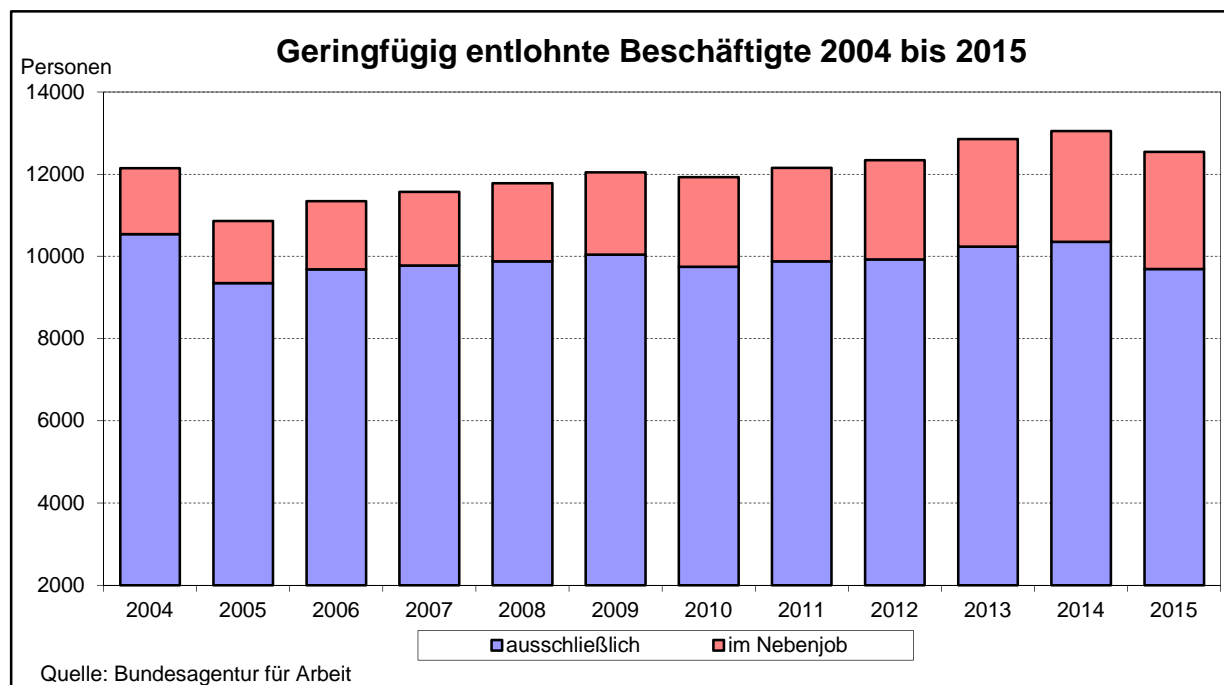

325 Geringfügig entlohnte Beschäftigte (Arbeitsort) nach Altersgruppen 2013 bis 2015

Quelle: Bundesagentur für Arbeit

Stand am 30.06.	Geringfügig entlohnte Beschäftigte						
	insgesamt	darunter im Alter von... bis unter ... Jahren					
		15 - 20	20 - 25	25 - 50	50 - 55	55 - 65	65 und älter
	Personen						
2013 insgesamt	12 852	593	2 348	5 293	1 027	2 165	1 416
<u>darunter:</u> weiblich	6 850	321	1 357	2 784	621	1 211	549
2014 insgesamt	13 052	596	2 154	5 465	1 058	2 268	1 506
<u>darunter:</u> weiblich	6 975	344	1 211	2 900	647	1 266	605
2015 insgesamt	12 543	681	1 862	5 142	979	2 231	1 641
<u>darunter:</u> weiblich	6 726	407	1 090	2 717	597	1 261	648

326 Ausländische geringfügig entlohnte Beschäftigte (Arbeitsort) 2013 bis 2015

Quelle: Bundesagentur für Arbeit

Stand 30.06.	Ausländische geringfügig entlohnte Beschäftigte		
	insgesamt	davon	
		männlich	weiblich
Personen			
2013	375	188	187
2014	479	244	235
2015	391	190	201

327 Geringfügig entlohnte Beschäftigte (Arbeitsort) nach Berufsabschluss 2013 bis 2015

Quelle: Bundesagentur für Arbeit

Stand am 30.06	Geringfügig entlohnte Beschäftigte				
	insgesamt	ohne beruflichen Ausbildungs- abschluss	mit anerkanntem Berufsabschluss	mit akademischem Abschluss	Ausbildung unbekannt
2013	12.852	2.502	5.232	1.266	3.852
2014	13.052	2.505	5.692	1.450	3.405
2015	12 543	2 500	5 701	1 474	2 868

328 Geringfügig entlohnte Beschäftigte (Arbeitsort) nach Wirtschaftsabschnitten ¹ 2013 bis 2015

Quelle: Bundesagentur für Arbeit

Merkmal	Geringfügig entlohnte Beschäftigte		
	Stand 30.06.		
	2013	2014	2015
	Personen		
Insgesamt	12 852	13 052	12 543
<u>davon nach Wirtschaftsabschnitten :</u>			
A Land-, Forstwirtschaft und Fischerei	3	6	3
B,D,E Bergbau, Energie- und Wasserversorgung, Energiewirtschaft	66	60	57
C Verarbeitendes Gewerbe	403	396	394
F Baugewerbe	303	315	324
G-I Handel; Instandhaltung u. Reparatur von Kraftfahrzeugen; Verkehr und Lagerei; Gastgewerbe	5 081	5 329	5 014
J Information und Kommunikation	164	159	183
K Erbringung von Finanz- u. Versicherungsdienstleistungen	64	74	95
L Grundstücks- und Wohnungswesen	310	294	290
M,N Erbringung von freiberuflichen, wissenschaftlichen und technischen Dienstleistungen; Erbringung von sonstigen wirtschaftlichen Dienstleistungen	2 776	2 862	2 817
O- Öffentliche Verwaltung, Verteidigung, Q,U Sozialversicherung; Erziehung und Unterricht; Gesundheitswesen, Heime und Sozialwesen; Exterritoriale Organisationen	2 301	2 240	2 125
R,S,T Erbringung von sonstigen Dienstleistungen; Private Haushalte; keine Zuordnung möglich	1 381	1 317	1 241

¹ Klassifikation der Wirtschaftszweige, Ausgabe 2008 (WZ 2008)

329 Gewerbean- und Gewerbeabmeldungen 1991 bis 2015

Quelle: Statistisches Amt Mecklenburg-Vorpommern

Jahr	Gewerbeanmeldungen	Darunter	Gewerbeabmeldungen	Darunter	Saldo der Gewerbean- und Gewerbeabmeldungen	Gewerbeabmeldungen je 100 Anmeldungen
		Neuerrichtungen ¹		Aufgabe ²		
Anzahl						
1991	4 161	.	1 275	.	+ 2 886	31
1995	2 822	.	1 919	.	+ 903	68
2000	2 106	.	2 084	.	+ 22	99
2005	1 975	.	1 980	.	- 5	100
2006	2 139	.	1 828	.	+ 311	85
2007	2 123	.	1 808	.	+ 315	85
2008	2 197	1 835	1 924	1 569	+ 273	88
2009	2 061	1 746	1 786	1 458	+ 275	87
2010	2 176	1 884	2 266	1 909	- 90	104
2011	2 239	1 935	1 974	1 656	+ 265	88
2012	1 770	1 534	2 012	1 653	- 242	114
2013	1 998	1 721	2 076	1 720	- 78	104
2014	1 671	1 478	1 761	1 475	- 90	105
2015	1 616	1 399	1 824	1 538	- 51	113

¹ Betriebsgründungen, sonstige Neugründungen sowie Umwandlungen, ohne Zuzüge

² Betriebsaufgaben, sonstige Stilllegungen sowie Umwandlungen, ohne Fortzüge

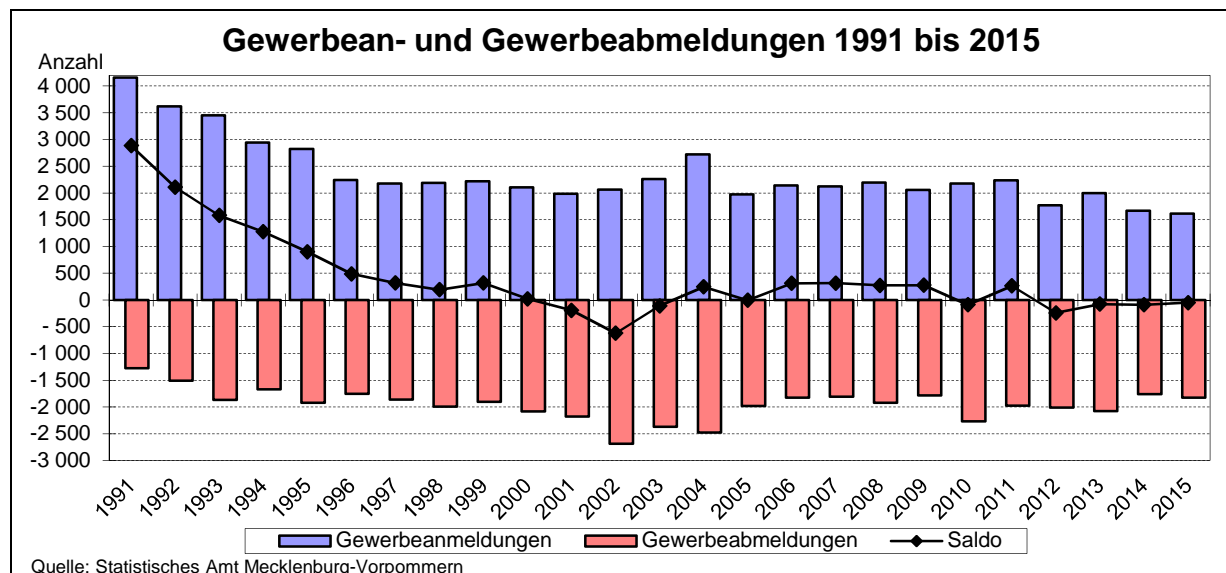

330 Gewerbean- und Gewerbeabmeldungen¹ nach Rechtsformen 1996 bis 2015

Quelle: Statistisches Amt Mecklenburg-Vorpommern

Rechtsform	Gewerbeanmeldungen					Gewerbeabmeldungen				
	1996	2000	2005	2014	2015	1996	2000	2005	2014	2015
Anzahl										
Offene Handelsgesellschaft	41	26	9	.	4	20	16	15	8	7
Kommanditgesellschaft	6	4	45	40	41	3	9	52	37	32
Gesellschaft mit beschränkter Haftung & Co KG	63	45	.	10	10	21	35	.	4	8
Gesellschaft des bürgerlichen Rechts	3	.	80	56	53	5	4	80	79	79
Aktiengesellschaft	11	20	6	8	3	14	26	16	11	6
Gesellschaft mit beschränkter Haftung	361	283	271	223	233	277	253	281	201	232
Genossenschaft	4
Private Company Limited by Shares	6	.
Übrige Rechtsformen	11	7	15	8	5	.	7	14	5	10
1 448 Einzelunternehmen	1 742	1 720	1 548	1 322	1 267	1 412	1 734	1 522	1 410	1 448
Insgesamt	2 242	2 106	1 975	1 671	1 616	1 754	2 084	1 980	1 761	1 824

¹ ohne Automatenaufsteller und Reisegewerbe

331 Gewerbean- und Gewerbeabmeldungen ¹ nach Wirtschaftsabschnitten 2008 bis 2015

Quelle: Statistisches Amt Mecklenburg-Vorpommern

Jahr	Ins-gesamt	Davon nach Wirtschaftsabschnitten ²										
		Land- und Forstwirtschaft, Fischerei	Verarbeitendes Gewerbe	Baugewerbe	Handel; Instandhaltung und Reparatur von Kraftfahrzeugen	Verkehr und Lagerei	Gastgewerbe	Information und Kommunikation	Erbringung von Finanz- und Versicherungsdienstleistungen	Erbringung von freiberuflichen, wissenschaftlichen u. technischen Dienstleistungen	Erbringung von sonstigen wirtschaftlichen Dienstleistungen	übrige Wirtschaftsabschnitte
Anzahl												
Gewerbeanmeldungen												
2008	2 197	1	54	168	417	69	183	85	11	401	354	354
2009	2 061	-	92	143	357	46	172	143	101	360	292	355
2010	2 176	-	210	164	346	55	181	85	88	353	326	368
2011	2 239	1	334	176	297	60	142	104	70	338	351	366
2012	1 770	2	194	207	291	35	112	81	75	284	212	277
2013	1 998	1	189	161	322	60	109	96	54	374	278	354
2014	1 671	1	88	157	271	40	98	69	54	303	269	321
2015	1 616	1	141	140	260	36	99	65	57	265	219	333
Gewerbeabmeldungen												
2008	1 924	2	47	202	436	62	184	74	149	287	207	274
2009	1 786	-	50	184	384	57	132	75	116	286	225	277
2010	2 266	2	90	237	480	59	167	99	162	362	279	329
2011	1 974	1	151	197	325	67	152	81	101	318	288	293
2012	2 012	1	165	272	348	56	124	76	118	295	273	284
2013	2 076	-	204	210	396	80	115	96	98	337	253	287
2014	1 761	1	118	213	310	58	104	68	70	290	253	276
2015	1 824	3	146	186	309	59	100	72	75	323	242	309

¹ ohne Automatenaufsteller und Reisegewerbe

² Klassifikation der Wirtschaftszweige, Ausgabe 2008 (WZ 2008)

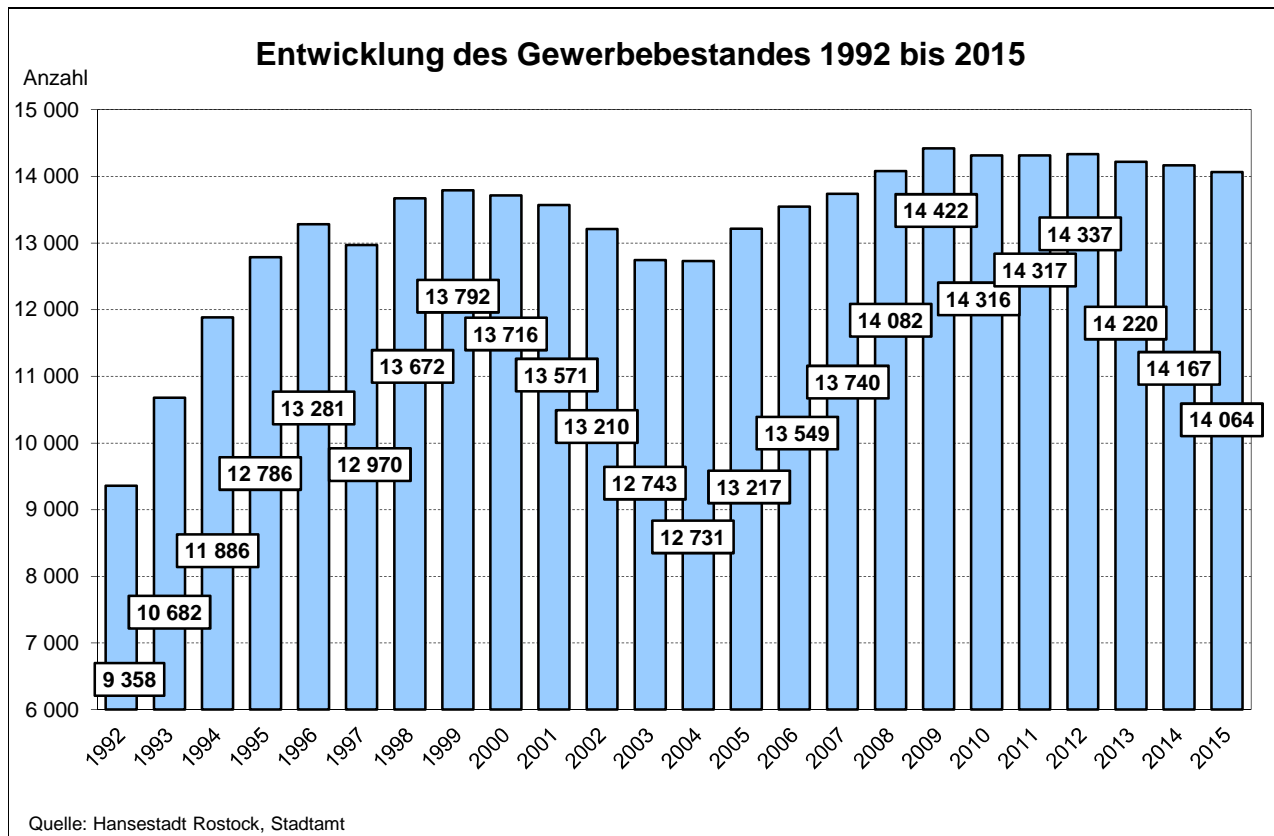

332 Gewerbebestand nach Wirtschaftszweigen 2007 bis 2015

Quelle: Hansestadt Rostock, Stadtamt

Wirtschaftszweig ¹	Gewerbebestand			
	2007	2010	2014	2015
	Anzahl			
Land- und Forstwirtschaft, Fischerei	20	19	22	20
Bergbau und Gewinnung von Steinen und Erden	.	-	-	-
Verarbeitendes Gewerbe	484	639	725	728
<u>darunter:</u> Herstellung von Nahrungs- und Futtermitteln	58	63	52	59
Herstellung von Metallerezeugnissen	77	79	99	91
Herstellung von sonstigen Waren	71	82	94	99
Energieversorgung	45	102	147	145
Wasserversorgung; Abwasser- und Abfallentsorgung und Beseitigung von Umweltverschmutzungen	42	40	42	41
Baugewerbe	1 349	1 223	1 121	1 101
<u>davon:</u> Hochbau	99	79	99	104
Tiefbau	21	25	22	26
Vorbereitende Baustellenarbeiten, Bauinstallation und sonstiges Ausbaugewerbe	1 229	1 119	1 000	971
<u>darunter:</u> Bauinstallation	697	629	539	500
Handel, Instandhaltung und Reparatur von Kraftfahrzeugen (Kfz)	3 179	2 980	2 764	2 723
<u>davon:</u> Handel mit Kraftfahrzeugen, Instandhaltung und Reparatur von Kfz	307	310	292	288
Großhandel (ohne Handel mit Kfz)	647	591	517	530
Einzelhandel (ohne Handel mit Kfz)	2 225	2 079	1 955	1 905
Verkehr und Lagerei	613	595	534	511
<u>darunter:</u> Landverkehr; Transport in Rohrfernleitungen	327	315	255	240
Schifffahrt	97	105	76	70
Lagerei sowie Erbringung von sonstigen Dienstleistungen für den Verkehr	138	139	159	159
Gastgewerbe	909	960	944	939
<u>davon:</u> Beherbergung	159	171	166	168
Gastronomie	750	789	778	771
<u>darunter:</u> Restaurants, Gaststätten, Imbissstuben, Cafés, Eissalons u. Ä.	540	562	562	554
Informationen und Kommunikation	556	623	649	648
<u>darunter:</u> Verlagswesen	73	58	54	51
Erbringung von Dienstleistungen der Informationstechnologie	413	490	505	499
Erbringung von Finanz- und Versicherungsdienstleistungen	1 010	885	739	727
<u>darunter:</u> Erbringung von Finanzdienstleistungen	40	47	42	42
Mit Finanz- und Versicherungsdienstleistungen verbundene Tätigkeiten	966	835	695	683
Grundstücks- und Wohnungswesen	547	618	616	627
<u>darunter:</u> Vermittlung u. Verwaltung von Grundstücken/Gebäuden/Wohnungen für Dritte	418	456	445	444
Erbringung von freiberuflichen/wissenschaftlichen/technischen Dienstleistungen	2 241	2 467	2 489	2 434
<u>darunter:</u> Rechts- und Steuerberatung; Wirtschaftsprüfung	60	57	64	70
Verwaltung und Führung v. Unternehmen und Betrieben, Unternehmensberatung	304	342	375	380
Architektur- und Ingenieurbüros; technische, physikalische und chemische Untersuchung	404	380	364	370
Werbung und Marktforschung	1 333	1 506	1 451	1 374
Erbringung von sonstigen wirtschaftlichen Dienstleistungen	997	1 320	1 405	1 405
<u>darunter:</u> Vermietung von beweglichen Sachen	176	155	156	154
Vermittlung und Überlassung von Arbeitskräften	121	139	123	123
Gebäudebetreuung; Garten- und Landschaftsbau	200	318	397	422
Erbringung von wirtschaftlichen Dienstleistungen für Unternehmen und Privatpersonen a. n. g.	294	508	537	526
Öffentliche Verwaltung, Verteidigung, Sozialversicherung	3	.	5	4
Erziehung und Unterricht	262	256	276	309
Gesundheits- und Sozialwesen	37	50	111	127
Kunst, Unterhaltung und Erholung	646	633	633	625
Erbringung von sonstigen Dienstleistungen	788	868	902	908
Private Haushalte mit Hauspersonal; Herstellung von Waren und Erbringung von Dienstleistungen durch private Haushalte für den Eigenbedarf ohne ausgeprägten Schwerpunkt sowie Exterritoriale Organisationen und Körperschaften	10	34	43	42
Exterritoriale Organisationen und Körperschaften	-	-	-	-
Insgesamt (ohne Reisegewerbe)	13 740	14 316	14 167	14 064

¹ Klassifikation der Wirtschaftszweige, Ausgabe 2008 (WZ 2008)

333 Unternehmensstatistik der Industrie- und Handelskammer 2009 bis 2015

Quelle: Industrie- und Handelskammer Rostock

Wirtschaftsabschnitt ¹	Unternehmen					
	2009	2010	2011	2013	2014	2015
	Anzahl					
Land- und Forstwirtschaft, Fischerei	10	9	9	13	11	10
Verarbeitendes Gewerbe	263	276	283	284	306	322
Energieversorgung	73	102	121	159	178	180
Baugewerbe	447	521	646	609	586	565
Handel; Instandhaltung und Reparatur von Kraftfahrzeugen	3 150	3 077	3 026	2 935	2 912	2 860
Verkehr und Lagerei	600	584	586	533	513	488
Gastgewerbe	878	892	896	895	871	870
Information und Kommunikation	563	563	584	578	575	586
Erbringung von Finanz- und Versicherungsdienstleistungen	921	866	852	782	769	762
Grundstücks- und Wohnungswesen	516	523	525	558	570	576
Erbringung von freiberuflichen, wissenschaftlichen und technischen Dienstleistungen	2 119	2 243	2 297	2 286	2 258	2 243
Erbringung von sonstigen wirtschaftlichen Dienstleistungen	1 614	1 680	1 752	1 693	1 707	1 679
Erziehung und Unterricht	145	146	163	170	179	208
Gesundheits- und Sozialwesen	115	120	116	139	139	137
Kunst, Unterhaltung, Erholung	260	260	286	284	293	284
Erbringung von sonstigen Dienstleistungen	431	448	439	453	462	447
Übrige Wirtschaftsabschnitte	44	45	63	50	48	46
Insgesamt	12 149	12 355	12 644	12 421	12 377	12 263

¹ Klassifikation der Wirtschaftszweige, Ausgabe 2008

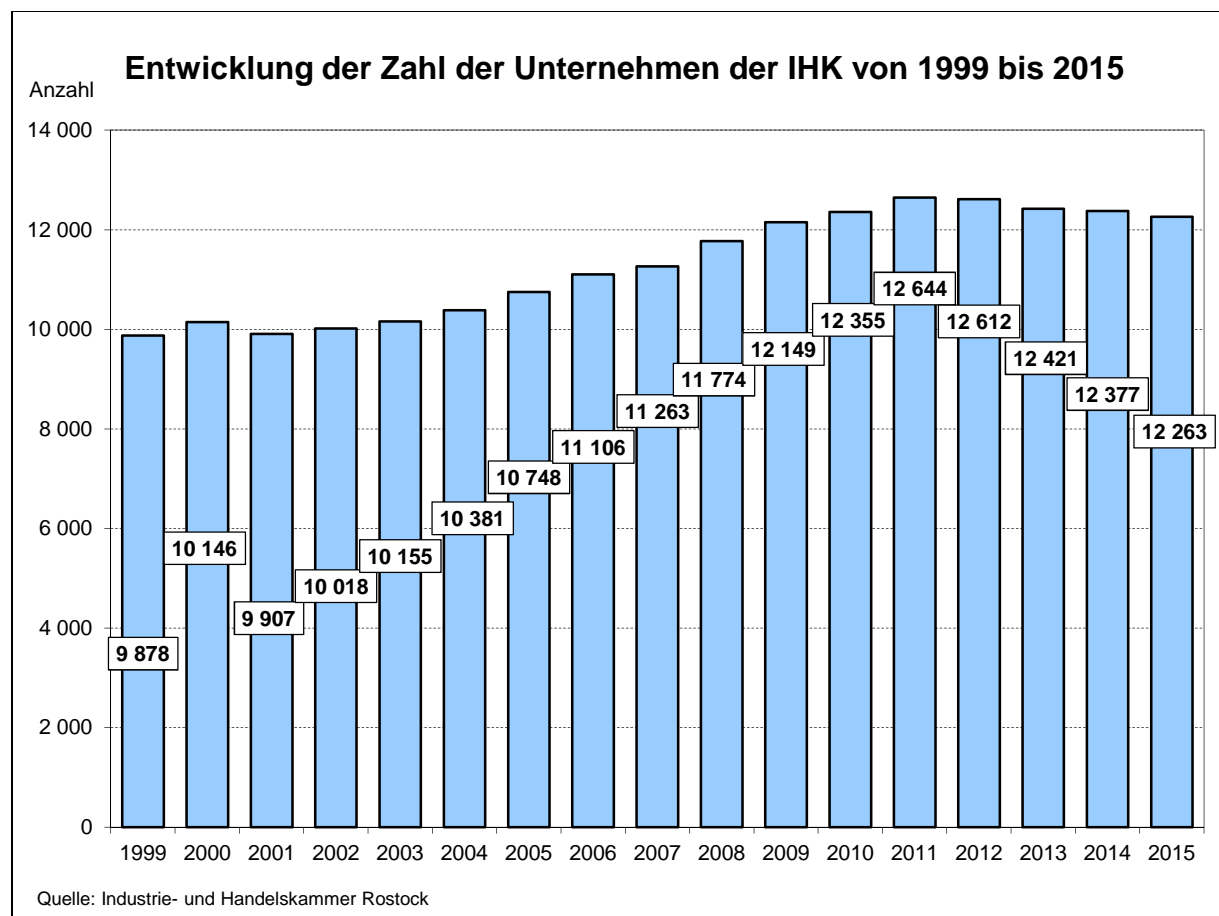

334 Handwerksbetriebe nach Berufen in der Handwerkskammer 1998 bis 2015

Quelle: Handwerkskammer Ostmecklenburg-Vorpommern

Gewerbe/Berufsgruppe	Handwerksbetriebe									
	1998	2000	2002	2004	2006	2008	2010	2012	2014	2015
	Anzahl									
Bau- und Ausbaugewerbe	336	321	275	317	310	330	319	329	297	282
<u>davon:</u>										
Maurer- und Betonbauer	125	112	95	97	79	74	72	73	62	57
Zimmerer	32	38	29	26	11	10	8	9	6	6
Dachdecker	33	28	21	19	18	21	18	20	17	16
Straßenbauer	10	9	7	7	8	7	8	8	9	10
Fliesen-, Platten- und Mosaikleger	31	33	32	71	91	105	103	117	99	94
Maler- und Lackierer	56	55	54	59	65	67	66	65	69	67
Gerüstbauer	24	23	15	13	11	12	10	10	9	8
Schornsteinfeger	11	10	10	11	11	10	11	9	11	10
Übrige	14	13	12	14	16	24	23	18	15	14
Elektro- und Metallgewerbe	519	501	474	453	438	420	418	411	405	402
<u>davon:</u>										
Metallbauer	40	37	35	32	32	29	28	30	30	30
Feinwerkmacher	24	24	20	15	14	13	13	10	11	10
Informationstechniker	34	23	24	22	13	14	12	13	12	11
Kraftfahrzeugtechniker	100	101	103	101	99	112	124	128	127	123
Klempner	6	7	6	4	5	5	6	7	7	7
Installateur und Heizungsbauer	112	110	103	102	99	85	85	80	77	77
Elektrotechniker	149	147	137	129	129	120	105	102	100	102
Übrige	54	52	46	48	47	42	45	41	41	42
Holzgewerbe	57	56	50	50	54	62	56	58	57	54
<u>davon:</u>										
Tischler	40	38	33	32	30	31	33	31	30	31
Übrige	17	18	17	18	24	31	23	27	27	23
Bekleidungs-, Textil- und Ledergewerbe	48	39	38	61	78	91	98	89	111	118
<u>davon:</u>										
Damen- und Herrenschneider	15	11	10	14	17	13	11	12	18	19
Schuhmacher	6	4	3	4	5	5	5	4	5	5
Raumausstatter	18	16	15	35	48	63	72	63	77	78
Übrige	9	8	10	8	8	10	10	10	11	16
Nahrungsmittelgewerbe	32	29	26	24	21	23	21	20	21	21
<u>davon:</u>										
Bäcker	20	17	15	13	11	9	10	9	9	9
Fleischer	8	8	7	7	6	8	7	6	6	6
Übrige	4	4	4	4	4	6	4	5	6	6
Gewerbe für Gesundheits- und Körperpflege sowie chemische und Reinigungsgewerbe	165	178	173	203	202	231	241	264	282	286
<u>davon:</u>										
Augenoptiker	21	24	20	21	16	21	20	23	21	21
Zahntechniker	28	28	27	26	24	26	22	20	21	20
Friseure	75	87	88	98	102	117	123	127	136	134
Gebäudereiniger	23	20	19	39	44	50	55	69	82	88
Übrige	18	19	19	19	16	17	21	25	22	23
Glas-, Papier, keramische und sonstige Gewerbe	37	31	34	36	39	49	48	57	79	87
<u>davon:</u>										
Glaser	10	8	10	7	8	9	8	8	8	8
Fotografen	11	9	8	12	15	23	23	31	54	62
Drucker	2	2	2	2	2	2	1	2	1	-
Mechaniker für Reifen- u. Vulkanisations-technik	3	3	3	3	2	2	2	1	1	1
Übrige	11	9	11	12	12	13	14	15	15	16
Insgesamt	1 194	1 155	1 070	1 144	1 142	1 206	1 201	1 228	1 252	1 250

335 Handwerksähnliche Betriebe nach Berufen in der Handwerkskammer 1998 bis 2015

Quelle: Handwerkskammer Ostmecklenburg Vorpommern

Gewerbe/Berufsgruppen	Handwerksähnliche Betriebe									
	1998	2000	2002	2004	2006	2008	2010	2012	2014	2015
	Anzahl									
Bau- und Ausbaugewerbe	198	233	170	147	112	101	82	99	105	100
<u>davon:</u>										
Eisenflechter	9	34	25	28	23	22	17	34	49	47
Bautrocknungsgewerbe	6	5	2	-	-	-	-	1	1	-
Bodenleger	42	43	40	38	26	23	18	19	15	13
Fuger (im Hochbau)	44	44	31	17	16	11	7	7	6	5
Holz- und Bautenschutzgewerbe	92	102	69	62	45	44	39	37	33	34
Betonbohrer und Schneider	4	4	2	1	1	1	1	1	1	1
Übrige	1	1	1	1	1	-	-	-	-	-
Elektro- und Metallgewerbe	8	8	8	9	9	10	9	15	18	18
<u>davon:</u>										
Rohr- und Kanalreiniger	-	1	2	2	2	3	2	2	3	3
Kabelverleger	5	4	3	5	5	5	7	13	15	15
Übrige	3	3	3	2	2	2	-	-	-	-
Holzgewerbe	148	165	125	118	99	90	78	86	76	77
<u>davon:</u>										
Einbau von genormten Baufertigteilen	148	165	125	118	99	90	78	86	76	77
Bekleidungs-, Textil- und Ledergewerbe	23	30	28	26	29	36	37	37	34	33
<u>davon:</u>										
Bügelanstalten für Herrenoberbekleidung	1	1	1	1	1	2	1	1	1	1
Dekorationsnäher (ohne Schaufensterdeko)	2	2	2	1	1	1	1	1	2	2
Stoffmaler	2	2	2	2	1	1	1	1	1	1
Textil - Handdrucker	2	2	2	2	1	3	3	2	2	1
Änderungsschneider	15	18	16	15	20	24	28	29	25	24
Ausführung einfacher Schuhreparaturen	-	4	4	4	4	4	3	3	3	4
Gerber	1	1	1	1	1	1	-	-	-	-
Nahrungsmittelgewerbe	6	3	3	5	2	2	4	2	2	3
<u>davon:</u>										
Speiseeishersteller	6	3	3	5	2	2	3	2	2	3
Übrige	-	-	-	-	-	-	1	-	-	-
Gewerbe für Gesundheits- und Körperpflege sowie chemische und Reinigungsgewerbe	105	105	101	108	113	127	120	128	137	146
<u>davon:</u>										
Schnellreiniger	6	6	3	2	2	2	2	2	2	3
Teppichreiniger	4	3	3	5	3	2	3	4	3	4
Getränkeleitungsreiniger	3	4	4	3	2	2	2	2	3	3
Kosmetiker	92	92	91	98	106	121	113	119	128	135
Maskenbildner	-	-	-	-	-	-	-	1	1	1
Sonstiges Gewerbe	16	14	13	9	10	10	12	13	13	13
<u>davon:</u>										
Bestattungsgewerbe	8	8	10	9	9	9	12	13	13	13
Klavierstimmer	3	2	1	-	-	-	-	-	-	-
Kunstgewerbliche Artikel	3	2	1	-	-	-	-	-	-	-
Bootsverleiher	2	2	1	-	1	1	-	-	-	-
Insgesamt	504	558	448	422	374	376	342	380	385	390

336 Umsatzsteuerpflichtige, deren steuerbarer Umsatz und Umsatzsteuer-vorauszahlung nach ausgewählten Wirtschaftsabschnitten ¹ 2009 bis 2014

Quelle: Statistisches Amt Mecklenburg-Vorpommern

Jahr	Steuerpflichtige ²	Steuerbarer Umsatz		Umsatz vor Abzug der Vorsteuer		Abziehbare Vorsteuerbeträge	Umsatzsteuer-vorauszahlung
		insgesamt	darunter	insgesamt	darunter		
	Anzahl		Lieferungen und Leistungen		Lieferungen und Leistungen	1 000 EUR	
<u>Insgesamt</u>							
2009	5 578	6 554 889	6 214 801	690 617	630 746	722 226	- 30 171
2010	5 658	7 320 825	6 958 734	719 388	659 908	732 807	- 13 292
2012	5 831	8 280 866	7 826 515	896 100	815 082	971 794	- 69 464
2013	5 820	7 971 819	7 438 169	929 124	842 070	973 873	- 25 274
2014	5 800	7 732 183	7 431 821	856 109	809 699	880 740	6 933
<u>A Land- und Forstwirtschaft, Fischerei</u>							
2009
2010	15	6 171	6 171	429	429	429	.
2012	12	7 574	7 549	694	689	642	52
2013
2014	10	3 550	3 539	481	478	409	72
<u>C Verarbeitendes Gewerbe</u>							
2009	263	1 708 395	1 543 914	109 671	79 877	276 400	- 166 158
2010	267	2 365 547	2 229 274	113 770	89 330	258 090	- 144 317
2012	282	2 958 556	2 731 473	198 819	157 002	410 718	- 211 791
2013	279	2 535 905	2 243 186	214 081	161 200	413 206	- 199 030
2014	279	2 151 086	1 993 745	151 376	124 087	314 074	- 162 697
<u>D Energieversorgung</u>							
2009	16	125 461	125 231	23 814	23 758	17 474	6 340
2010	22	105 445	105 382	19 917	19 905	14 618	5 299
2012	22	101 101	100 745	19 806	19 739	12 792	7 014
2013	33	129 059	128 914	25 047	25 019	17 187	7 860
2014	39	122 914	122 844	25 055	25 042	15 713	9 358
<u>E Wasserversorgung; Abwasser- und Abfallentsorgung und Beseitigung von Umweltverschmutzungen</u>							
2009	13	58 027	57 962	9 959	9 947	6 123	3 837
2010	13	56 694	56 105	10 024	9 988	6 148	3 876
2012	11	37 400	37 077	6 121	6 098	3 290	2 831
2013	11	38 722	38 704	6 353	6 349	4 213	2 139
2014	10	38 201	38 174	6 062	6 057	3 564	2 498
<u>F Baugewerbe</u>							
2009	650	265 114	264 217	43 349	43 173	30 656	12 723
2010	663	263 074	261 986	42 407	42 198	30 372	12 060
2012	739	397 596	394 267	66 416	65 783	47 862	18 554
2013	733	411 177	408 824	72 818	72 357	50 729	22 114
2014	712	441 031	439 675	76 070	75 812	54 407	21 663
<u>G Handel; Instandhaltung und Reparatur von Kraftfahrzeugen</u>							
2009	1 045	961 321	914 927	133 349	126 794	134 534	- 1 124
2010	1 064	1 315 203	1 201 065	184 413	169 122	176 855	7 570
2012	1 047	1 554 607	1 434 146	220 794	200 323	224 892	- 2 267
2013	1 037	1 693 755	1 540 857	222 562	203 840	232 030	9 276
2014	1 024	1 764 563	1 637 534	242 366	226 245	254 714	19 138
<u>H Verkehr und Lagerei</u>							
2009	267	340 320	339 591	25 576	25 437	20 554	5 728
2010	276	383 532	382 791	25 684	25 555	20 392	5 320
2012	249	361 188	358 927	33 443	33 050	32 251	1 267
2013	245	340 405	339 473	43 455	43 362	33 240	10 216
2014	235	632 747	630 755	47 902	47 523	38 264	9 638
<u>I Gastgewerbe</u>							
2009	481	182 365	182 115	28 770	28 724	16 394	12 376
2010	490	178 690	178 483	23 890	23 847	15 018	8 911
2012	481	206 406	205 781	27 373	27 255	17 445	9 943
2013	493	214 850	214 272	28 428	28 319	18 049	10 379
2014	497	284 785	283 972	37 344	37 192	25 122	12 256

¹ Klassifikation der Wirtschaftszweige, Ausgabe 2008 (WZ 2008)

² Steuerpflichtige mit Lieferungen und Leistungen größer als 17 500 EUR

Fortsetzung der Tabelle 336

Jahr	Steuerpflichtige ²	Steuerbarer Umsatz		Umsatz vor Abzug der Vorsteuer		Abziehbare Vorsteuerbeträge	Umsatzsteuervorauszahlung
		insgesamt	darunter	insgesamt	darunter		
	Anzahl		Lieferungen und Leistungen		Lieferungen und Leistungen	1 000 EUR	
<u>J Information und Kommunikation</u>							
2009	198	119 669	119 584	17 651	17 635	11 818	5 843
2010	192	124 667	124 482	18 412	18 377	11 708	6 703
2012	200	143 661	142 731	21 476	21 300	13 419	8 057
2013	192	165 142	163 621	25 413	25 125	15 134	10 278
2014	203	163 087	162 030	25 061	24 862	14 931	10 130
<u>K Erbringung von Finanz- und Versicherungsdienstleistungen</u>							
2009	33	387 188	306 810	61 773	47 492	40 145	21 628
2010	29	419 006	319 158	69 118	51 507	49 015	20 102
2012
2013	34	341 727	270 793	52 584	40 237	34 656	17 934
2014
<u>L Grundstücks- und Wohnungswesen</u>							
2009	497	593 962	592 151	47 713	47 368	44 636	3 101
2010	482	810 675	808 327	43 347	42 902	39 829	3 521
2012	516	562 282	559 295	36 144	35 577	25 703	10 441
2013	514	548 801	546 035	32 234	31 708	22 394	9 835
2014	517	553 716	551 269	34 178	33 712	18 488	15 690
<u>M Erbringung von freiberuflichen, wissenschaftlichen und technischen Dienstleistungen</u>							
2009	956	733 458	731 893	115 761	115 461	74 412	41 369
2010	1 004	764 313	761 654	113 869	113 350	68 225	45 645
2012	1 082	882 676	880 589	135 122	134 727	92 269	42 854
2013	1 069	900 298	896 445	140 063	139 272	86 517	53 837
2014	1 057	868 939	865 677	131 017	130 398	80 955	50 071
<u>N Erbringung von sonstigen wirtschaftlichen Dienstleistungen</u>							
2009	357	139 799	139 502	26 165	26 109	21 828	4 351
2010	397	138 480	138 028	29 829	29 745	28 260	1 581
2012	437	195 102	194 318	35 944	35 793	28 824	7 125
2013	429	215 809	215 262	39 716	39 597	30 678	9 045
2014	423	227 382	226 751	42 649	42 529	32 098	10 570
<u>P Erziehung und Unterricht</u>							
2009	96	33 840	33 057	3 174	3 025	1 328	1 846
2010	98	30 363	28 981	2 985	2 724	1 042	1 943
2012	111	26 774	26 119	2 655	2 531	917	1 738
2013	106	27 714	27 266	2 574	2 490	1 030	1 545
2014	111	29 518	28 271	2 817	2 581	861	1 958
<u>Q Gesundheits- und Sozialwesen</u>							
2009	99	565 817	564 685	3 168	2 995	2 084	1 084
2010	103	151 007	149 642	3 186	2 964	2 292	896
2012	104	179 273	177 311	4 092	3 753	2 579	1 514
2013	103	177 636	174 739	4 150	3 744	3 208	941
2014	110	195 293	193 481	4 165	3 855	2 998	1 168
<u>R Kunst, Unterhaltung und Erholung</u>							
2009
2010
2012	173	153 760	152 915	8 580	8 420	5 374	3 207
2013	190	164 871	164 566	8 279	8 221	5 026	3 253
2014	188	162 970	162 486	7 660	7 569	4 773	2 887
<u>S Erbringung von sonstigen Dienstleistungen</u>							
2009	399	60 056	58 996	10 844	10 647	6 573	4 271
2010	372	57 432	56 892	10 320	10 218	6 034	4 285
2012	326	52 911	52 147	9 408	9 265	4 989	4 420
2013	338	57 792	57 061	10 217	10 079	5 258	4 969
2014	350	62 621	61 875	11 059	10 919	5 530	5 530

¹ Klassifikation der Wirtschaftszweige, Ausgabe 2008 (WZ 2008)² Steuerpflichtige mit Lieferungen und Leistungen größer als 17 500 EUR

337 Insolvenzverfahren 1995 bis 2015

Quelle: Statistisches Amt Mecklenburg-Vorpommern

Jahr	Insolvenzverfahren						Voraussichtliche Forderungen	
	insgesamt		darunter					
	insgesamt	Unternehmen	eröffnet		mangels Masse abgewiesen		insgesamt	darunter
			insgesamt	Unternehmen	insgesamt	Unternehmen		
	Anzahl						1 000 EUR	
1995	153	109	61	55	92	54	78 197	72 369
1996	119	84	47	40	72	44	34 164	29 047
1997	120	87	53	45	67	42	46 963	43 240
1998	113	82	28	22	85	60	31 327	27 958
1999	158	101	79	56	78	45	95 912	84 710
2000	179	110	93	52	77	58	74 995	65 844
2001	186	138	83	48	102	90	70 479	59 809
2002	358	110	285	66	69	44	202 221	164 263
2003	503	110	415	78	82	32	73 665	34 994
2004	627	109	49	76	74	33	107 575	41 055
2005	781	101	718	66	56	35	100 739	61 746
2006	860	53	828	34	28	19	77 182	30 613
2007	640	55	599	41	23	14	72 853	34 350
2008	570	43	528	25	25	18	62 202	18 435
2009	483	37	442	31	17	6	156 120	122 450
2010	528	49	474	35	22	14	115 801	42 700
2011	468	35	424	21	18	14	33 374	13 014
2012	425	34	364	17	28	17	63 051	38 466
2013	429	30	387	24	13	6	56 057	39 266
2014	370	23	345	17	11	6	24 128	6 362
2015	353	39	328	35	10	4	28 981	17 934

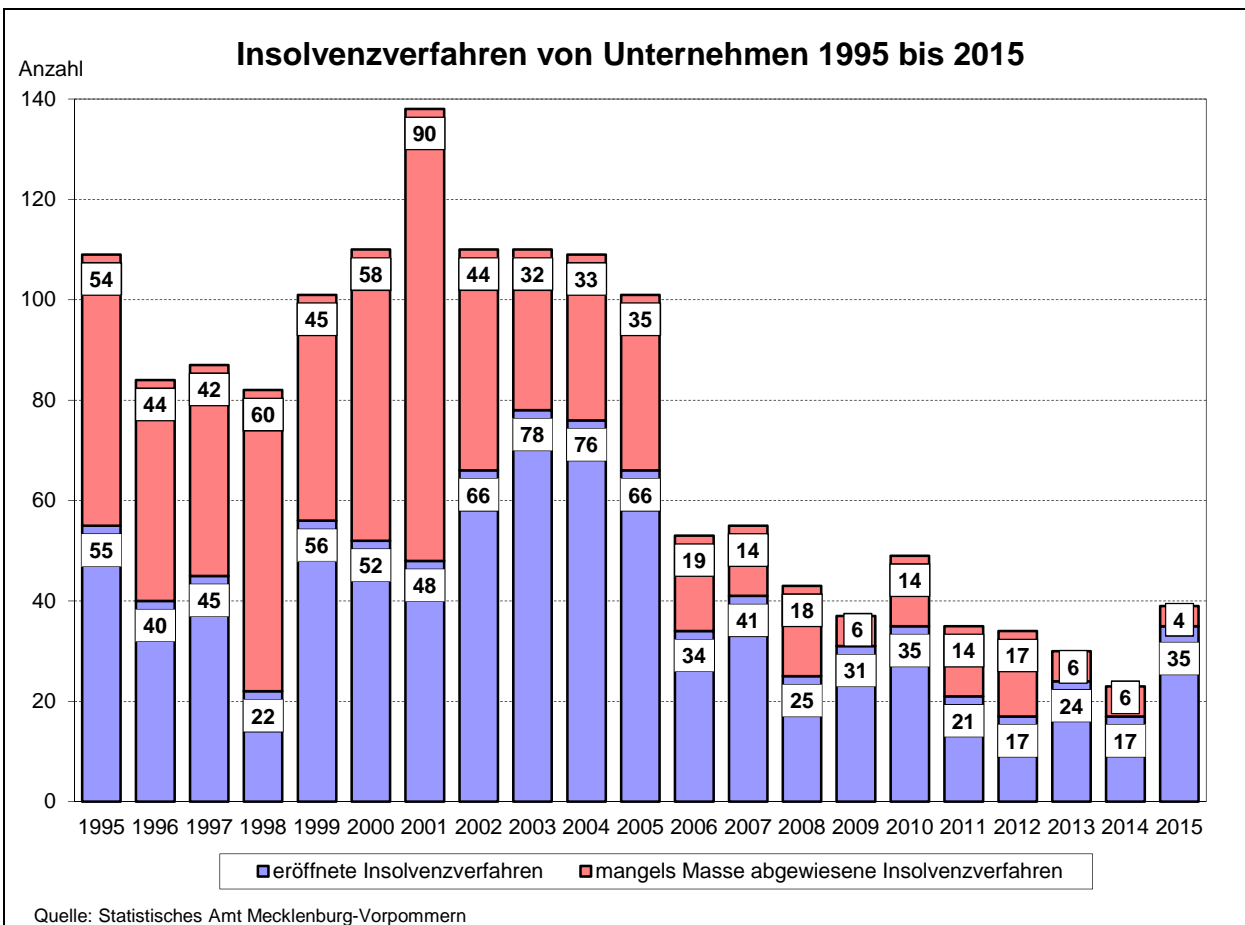

338 Unternehmensinsolvenzen nach ausgewählten Wirtschaftsabschnitten ¹ und Rechtsformen 2008 bis 2015

Quelle: Statistisches Amt Mecklenburg-Vorpommern

Merkmal	2008	2009	2010	2011	2012	2013	2014	2015
	Anzahl							
Unternehmensinsolvenzen insgesamt	43	37	49	35	34	30	23	39
<u>darunter nach Wirtschaftsabschnitten ¹:</u>								
Verarbeitendes Gewerbe	3	3	2	3	4	-	3	-
Baugewerbe	10	5	10	3	4	4	3	6
Handel; Instandhaltung und Reparatur von Kraftfahrzeugen	5	8	9	5	8	9	4	13
Gastgewerbe	5	2	5	4	3	-	2	4
Verkehr und Lagerei; Information und Kommunikation	-	3	4	6	2	6	1	2
Erbringung von Dienstleistungen ²	15	10	13	11	12	8	7	9
<u>darunter nach Rechtsformen:</u>								
Personengesellschaften	5	5	5	3	4	6	2	-
Gesellschaft mit beschränkter Haftung	36	22	34	25	21	20	17	25
Einzelunternehmen, Freie Berufe, Kleingewerbe	-	5	8	-	3	1	4	11

¹ Klassifikation der Wirtschaftszweige, Ausgabe 2008 (WZ 2008)

² Wirtschaftsabschnitte K, M, N, S

339 Insolvenzverfahren übriger Schuldner nach ausgewählten Merkmalen 2006 bis 2015

Quelle: Statistisches Amt Mecklenburg-Vorpommern

Jahr	Insolvenzverfahren übriger Schuldner insgesamt	Davon				
		natürliche Personen als Gesellschafter u. Ä.	ehemals selbständig Tätige ¹	ehemals selbständig Tätige ²	Verbraucher	Nachlässe
		Anzahl				
2006	807	3	110	63	628	3
2007	585	8	88	48	438	3
2008	527	9	96	22	399	1
2009	446	16	55	21	353	1
2010	479	34	41	24	378	2
2011	433	43	30	17	343	-
2012	391	39	38	15	296	3
2013	399	8	35	17	338	1
2014	347	3	37	23	283	1
2015	314	1	44	35	234	-

¹ die ein Regelinsolvenzverfahren durchlaufen bzw. deren Vermögensverhältnisse nicht überschaubar sind

² die ein vereinfachtes Verfahren durchlaufen bzw. deren Vermögensverhältnisse überschaubar sind

340 Verarbeitendes Gewerbe sowie Bergbau und Gewinnung von Steinen und Erden 2006 bis 2015

Quelle: Statistisches Amt Mecklenburg-Vorpommern

Jahr	Betriebe von Unternehmen mit 50 und mehr Beschäftigten ^{1,2}	Beschäftigte insgesamt ²	Geleistete Arbeitsstunden	Gesamtumsatz	Darunter	Exportquote	Entgelte
					Auslands-umsatz		
	Anzahl		1 000 Std.		Mio. EUR	in %	1 000 EUR
2006	30	4 788	8 124	978	292	29,8	139 603
2007	31	5 046	8 625	1 267	451	35,6	157 163
2008	30	5 656	9 722	1 165	342	29,4	180 815
2009	27	5 056	8 467	1 254	684	54,6	146 058
2010	28	4 773	8 155	1 455	632	43,4	148 420
2011	29	5 086	8 950	1 724	801	46,5	167 326
2012	31	5 443	9 352	1 941	1 125	58,0	185 376
2013	31	5 750	9 553	2 003	1 154	57,6	202 483
2014	31	6 220	10 267	2 436	1 339	55,0	223 409
2015	32	6 565	10 936	3 137	1 812	57,8	248 841

¹ Berichtskreis gemäß Klassifikation der Wirtschaftszweige: bis 2008 - Ausgabe 2003 (WZ 2003)
ab 2009 - Ausgabe 2008 (WZ 2008)

² Jahresdurchschnitt

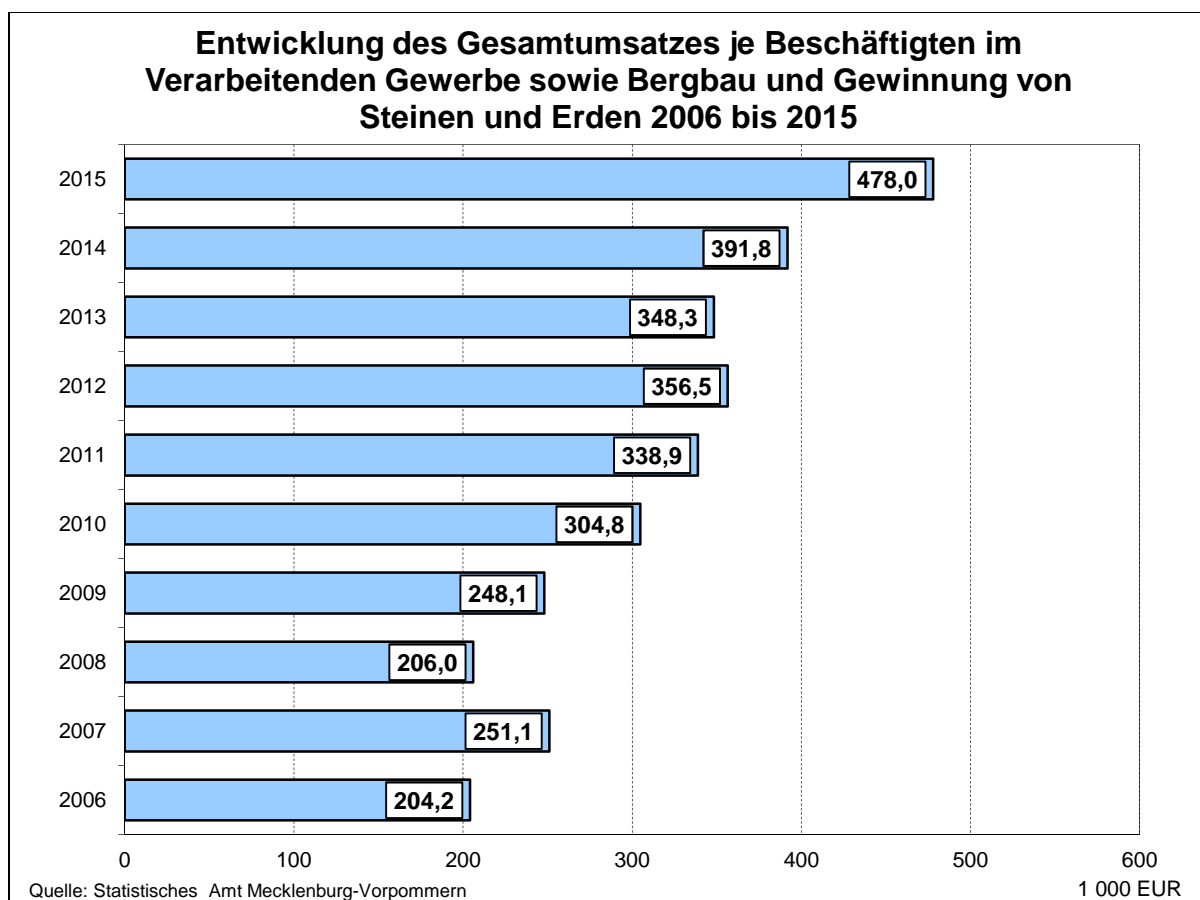

341 Verarbeitendes Gewerbe sowie Bergbau und Gewinnung von Steinen und Erden nach Wirtschaftsabschnitten¹ 2008 bis 2015

Quelle: Statistisches Amt Mecklenburg-Vorpommern

Jahr	Betriebe ^{2,3}	Tätige Personen ³	Entgelte	Gesamtumsatz	Darunter
	Anzahl	Personen			Ausland
1 000 EUR					
<u>Verarbeitendes Gewerbe sowie Bergbau und Gewinnung von Steinen und Erden insgesamt</u>					
2008	67	6 332	187 793	1 514 814	373 762
2010	66	5 882	176 656	1 612 475	658 880
2011	65	6 154	189 943	1 797 570	831 533
2012	66	6 504	211 838	2 187 556	1 167 766
2013	68	6 796	229 143	2 232 911	1 202 265
2014	66	7 309	248 095	2 618 839	1 359 153
2015	69	7 619	277 360	3 315 958	1 836 128
darunter nach Wirtschaftsabschnitten:					
<u>Herstellung von Nahrungs- und Futtermittel</u>					
2008	8	560	9 935	361 678	41 407
2010	7	584	10 559	291 925	36 220
2011	6	482	8 892	280 928	40 814
2012	6	519	10 093	392 870	95 261
2013	7	514	9 527	429 340	.
2014	8	540	10 530	458 388	.
2015	8	503	11 328	493 005	.
<u>Herstellung von Glas, Glaswaren, Keramik, Verarbeitung von Steinen und Erden</u>					
2008	8	153	4 172	51 310	.
2010	7	113	3 390	33 662	.
2011	7	108	3 191	41 088	.
2012	8	121	3 681	48 337	434
2013	8	108	3 549	44 893	.
2014	7	103	3 433	48 226	.
2015	7	97	4 516	44 278	.
<u>Herstellung von Metallerzeugnissen</u>					
2008	9	637	19 414	91 312	11 340
2010	9	716	22 824	92 452	12 466
2011	10	831	26 302	110 776	18 322
2012	11	910	30 660	146 385	29 143
2013	12	981	33 232	150 477	24 024
2014	9	892	31 114	158 977	32 500
2015	9	889	31 011	148 163	28 441
<u>Maschinenbau</u>					
2008	9	2 047	55 825	422 693	275 713
2010	6	1 990	59 333	.	.
2011	5	2 082	62 877	.	.
2012	6	2 154	70 384	939 595	.
2013	5	2 225	75 508	896 609	.
2014	6	2 649	90 857	.	.
2015	7	2 912	108 245	.	.
<u>Sonstiger Fahrzeugbau</u>					
2008	6	1 654	59 095	380 688	.
2010	5	722	22 758	81 514	.
2011	4	703	23 637	119 977	.
2012	4	904	30 924	.	.
2013	5	960	37 436	.	.
2014	4	970	37 291	.	.
2015	3
<u>Reparatur und Instandhaltung von Maschinen und Ausrüstungen</u>					
2008	9	564	19 996	64 242	2 373
2010	14	795	26 356	93 890	3 564
2011	14	862	28 094	101 379	11 805
2012	12	773	27 659	104 193	.
2013	12	820	29 165	113 800	23 212
2014	12	838	29 287	114 514	24 252
2015	14	900	32 848	99 872	.

¹ Klassifikation der Wirtschaftszweige, Ausgabe 2008

² Betriebe von Unternehmen mit im Allgemeinen 20 Beschäftigten und mehr

³ Stand 30.9.

342 Investitionen der Betriebe von Unternehmen des Verarbeitenden Gewerbes mit 20 und mehr Beschäftigten 1992 bis 2014 ¹

Quelle: Statistisches Amt Mecklenburg-Vorpommern

Jahr	Betriebe	Tätige Personen	Umsatz	Betriebe mit Investitionen	Aktivierte Bruttozugänge an Sachanlagen			
					insgesamt	darunter	je tätige Person	im Verhältnis zum Umsatz
						Maschinen, maschinelle Anlagen, Betriebs- und Geschäftsausstattungen		
Anzahl		Mio. EUR	Anzahl	1 000 EUR		EUR	in %	
1992	35	12 005	699	30	73 931	60 495	6 159	10,6
1994	53	9 788	850	46	194 872	67 381	19 909	22,9
1996	58	8 875	860	45	83 980	51 451	9 462	9,8
1998	60	6 822	869	50	58 360	33 952	8 555	6,7
2000	71	6 652	950	59	33 711	23 573	5 068	3,5
2001	76	6 997	1 304	65	32 048	19 254	4 580	2,5
2002	75	6 660	1 028	55	15 396	14 893	2 312	1,5
2003	68	6 331	856	56	41 637	.	6 577	4,9
2004	68	6 170	959	54	60 602	31 752	9 822	6,3
2005	72	5 968	992	55	64 346	.	10 782	6,5
2006	71	5 956	1 173	58	71 956	52 535	12 081	6,1
2007	71	6 299	1 597	62	67 565	52 205	10 726	4,2
2008	66	6 546	1 526	58	139 705	78 241	21 342	9,2
2009	68	5 810	1 615	54	79 533	55 911	13 689	4,9
2010	68	6 047	1 618	46	89 413	58 904	14 786	5,5
2011	65	6 117	1 796	52	100 195	68 874	16 380	5,6
2012	65	6 459	2 179	55	55 953	44 819	8 663	2,6
2013	66	6 669	2 177	54	70 329	54 255	10 546	3,2
2014	70	7 352	2 621	57	90 245	72 573	12 275	3,4
Anteil am Land Mecklenburg-Vorpommern (in %)								
2014	10,0	13,0	18,8	10,0	20,2	20,2	x	x

¹ Ergebnisse der Betriebe der Hansestadt Rostock, abhängig vom Standort des Unternehmens

343 Energieverwendung der Industriebetriebe ¹ nach Energieträgern 2003 bis 2014

Quelle: Statistisches Amt Mecklenburg-Vorpommern

Jahr	Energieverbrauch der Industriebetriebe des Bereiches Verarbeitendes Gewerbe sowie Bergbau und Gewinnung von Steinen Erden der Hansestadt Rostock				
	insgesamt	darunter			
		Heizöl	Erdgas	Strom	Wärme ²
Gigajoule					
2003	1 134 249	90 241	665 689	343 241	.
2004	1 154 503	66 306	688 641	373 287	.
2005	1 066 996	85 687	574 813	380 842	24 467
2006	1 095 006	69 585	574 710	419 414	30 085
2007	1 257 003	44 389	721 260	463 207	27 230
2008	1 665 893	39 812	1 030 044	466 101	35 469
2009	1 466 969	27 808	954 122	357 444	28 244
2010	1 668 425	22 712	785 324	405 290	344 863
2011	1 721 689	29 792	932 957	451 505	253 607
2012	1 759 004	35 310	1 127 207	492 161	31 456
2013	1 920 439	40 495	1 103 122	478 426	.
2014	1 987 973	21 985	953 850	515 968	.
Anteil am Land Mecklenburg-Vorpommern (in %)					
2014	8,8	6,01	12,48	7,88	0,0

¹ Verarbeitendes Gewerbe sowie Bergbau und Gewinnung von Steinen Erden

² Einschließlich Dampf

344 Bauhauptgewerbe 1991 bis 2015

Quelle: Statistisches Amt Mecklenburg-Vorpommern

Jahr	Anzahl der Betriebe von Unternehmen mit 20 und mehr Beschäftigten ¹	Tätige Personen ¹	Geleistete Arbeitsstunden	Entgelte	Gesamtumsatz ²
	Anzahl	Personen	1 000 Std.	1 000 EUR	
1991	27 ³	3 720 ³	4 341	50 427	201 519
1992	32	3 551	4 166	63 918	356 033
1993	44	3 865	4 612	79 220	332 625
1994	53	4 150	4 995	91 702	393 282
1995	53	3 838	4 512	89 662	369 582
1996	50	3 329	3 771	75 771	409 566
1997	51	3 000	3 466	68 262	379 446
1998	42	2 517	3 125	58 514	319 575
1999	33	2 271	2 827	54 050	313 668
2000	29	1 731	1 987	41 414	244 136
2001	27	1 507	1 821	37 392	161 399
2002	23	1 153	1 413	27 690	164 763
2003	23	1 055	1 232	26 682	125 145
2004	24	1 009	1 127	26 194	109 743
2005	20	804	946	21 135	111 940
2006	16	709	789	18 219	107 155
2007	15	707	807	18 411	118 256
2008	13	590	621	14 820	97 190
2009	11	580	612	16 033	96 260
2010	10	560	564	15 265	92 623
2011	9	526	598	15 548	88 024
2012	9	515	530	14 867	72 181
2013	8	520	534	15 774	78 983
2014	9	534	602	17 613	90 332
2015	11	584	701	20 177	93 106

¹ Jahresdurchschnitt

² ohne Umsatzsteuer

³ Ende 1991

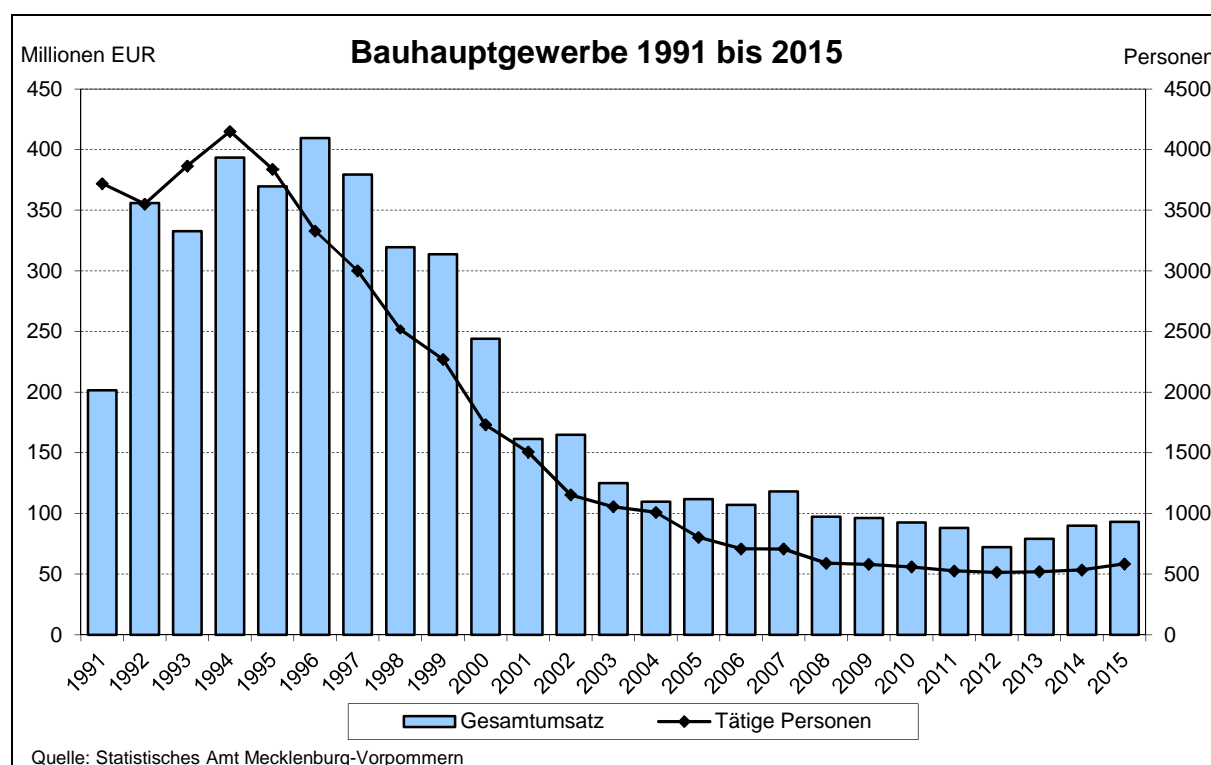

345 Betriebe im Bauhauptgewerbe ¹ vom 30. Juni 1996 bis 2015

Quelle: Statistisches Amt Mecklenburg-Vorpommern

Jahr	Betriebe	Tätige Personen	Geleistete Arbeitsstunden	Entgelte	Gesamtumsatz	Davon	
						baugewerblicher Umsatz	sonstiger Umsatz
	Ende Juni			im Juni			
	Anzahl	Personen	1 000 Std.	1 000 EUR			
<u>Insgesamt</u>							
1996	99	4 011	437	7 513	40 700	40 230	470
1997	103	3 525	388	6 626	38 992	38 734	258
1998	104	3 101	350	5 768	29 782	29 642	140
1999	101	2 750	315	5 250	28 546	28 386	160
2000	107	2 422	242	4 500	26 487	26 432	55
2001	91	2 047	215	3 806	17 367	17 268	99
2002	107	1 635	181	2 922	22 919	22 719	200
2003	98	1 491	161	2 940	15 738	15 706	32
2004	82	1 363	146	2 807	12 995	12 976	19
2005	71	1 045	121	2 275	13 553	13 530	23
2006	64	972	109	1 975	12 534	12 486	48
2007	61	963	106	1 955	14 650	14 612	37
2008	61	846	81	1 602	9 311	9 270	41
2009	57	825	87	1 801	10 899	10 852	47
2010	56	824	93	1 846	12 885	12 843	41
2011	55	784	82	1 858	10 484	10 421	62
2012	57	799	84	1 922	8 887	8 851	36
2013	54	782	79	1 959	8 603	8 554	48
2014	56	845	91	2 308	12 673	12 615	59
2015	53	855	100	2 156	10 182	10 138	44
<u>darunter: im Handwerk</u>							
2008	48	641	59	1 125	6 029	5 997	32
2009	43	624	64	1 286	7 740	7 693	47
2010	46	735	84	1 620	11 092	11 051	41
2011	40	661	70	1 537	8 694	8 632	62
2012	41	542	60	1 339	5 848	5 812	36
2013	44	546	57	1 347	5 090	5 042	48
2014	42	558	62	1 435	7 092	7 034	58
2015	41	550	65	1 355	6 491	6 447	44

¹ Ergebnisse der Total- bzw. Ergänzungserhebung im Bauhauptgewerbe (alle Betriebe)

346 Betriebe im Bauhauptgewerbe nach Wirtschaftszweigen ¹ 2009 bis 2015

Quelle: Statistisches Amt Mecklenburg-Vorpommern

Jahr	Betriebe	Beschäftigte	Geleistete Arbeitsstunden	Baugewerblicher Umsatz
	Ende Juni		im Juni	
	Anzahl	Personen	1 000 Std.	1 000 EUR
<u>Bau von Gebäuden</u>				
2009	14	247	25	4 889
2010	15	170	18	3 042
2011	17	186	17	3 094
2012	17	161	15	2 258
2013	14	149	14	1 330
2014	9	147	15	2 883
2015	12	196	22	2 353
<u>Bau von Straßen und Bahnverkehrsstrecken</u>				
2009	6	326	34	4 176
2010	6	359	43	6 849
2011	6	363	39	4 719
2012	6	387	39	4 196
2013	4	327	33	4 560
2014	5	320	36	6 568
2015	5	327	38	4 568
<u>Leitungstief- und Kläranlagenbau; sonstiger Tiefbau</u>				
2009	5	37	4	287
2010	5	35	4	464
2011	5	35	4	368
2012	5	34	3	300
2013	5	74	8	542
2014	5	72	9	685
2015	6	84	9	701
<u>Abbruch- und vorbereitende Baustellenarbeiten; sonstige spez. Bautätigkeiten</u>				
2009	32	215	24	1 499
2010	30	260	28	2 488
2011	27	200	22	2 241
2012	29	217	26	2 097
2013	31	232	24	2 122
2014	37	306	32	2 478
2015	30	248	31	2 516

¹ Ergebnisse der Total- bzw. Ergänzungserhebung im Bauhauptgewerbe (alle Betriebe) nach Klassifikation der Wirtschaftszweige 2008

347 Betriebe im Bauhauptgewerbe ¹ nach Beschäftigtengrößenklassen 1996 bis 2015

Quelle: Statistisches Amt Mecklenburg-Vorpommern

Jahre	Betriebe	Beschäftigte	Geleistete Arbeitsstunden	Baugewerblicher Umsatz
	Ende Juni		im Juni	
	Anzahl	Personen	1 000 Std.	1 000 EUR
<u>Insgesamt</u>				
1996	99	4 011	437	40 230
2000	107	2 422	242	26 432
2005	71	1 045	121	13 530
2010	56	824	93	12 843
2011	55	784	82	10 421
2012	57	799	84	8 851
2013	54	782	79	8 554
2014	56	845	91	12 615
2015	53	855	100	10 138
<u>1 - 9 Beschäftigte</u>				
1996	26	125	14	729
2000	54	213	22	1 543
2005	44	139	15	677
2010	36	113	13	1 276
2011	35	106	11	1 288
2012	36	96	9	739
2013	35	99	11	832
2014	32	82	9	721
2015	31	94	11	1 128
<u>10 - 19 Beschäftigte</u>				
1996	16	237	28	1 333
2000	26	361	41	2 181
2005	11	165	20	2 225
2010	10	140	17	1 176
2011	10	143	17	1 302
2012	13	192	22	1 763
2013	10	145	14	1 462
2014	14	198	21	1 475
2015	10	144	18	1 424
<u>20 - 49 Beschäftigte</u>				
1996	30	960	110	8 276
2000	12	368	40	4 622
2005	12	374	44	4 268
2010	6	179	21	2 658
2011	7	196	22	2 462
2012	5	155	19	1 354
2013	6	181	19	1 497
2014	6	180	19	1 662
2015	8	217	25	2 061
<u>50 und mehr Beschäftigte</u>				
1996	27	2 689	286	14 747
2000	15	1 480	140	18 086
2005	4	367	41	6 360
2010	4	392	41	7 733
2011	3	339	33	5 370
2012	3	356	34	4 995
2013	3	357	35	4 763
2014	4	385	43	8 757
2015	4	400	47	5 525

¹ Ergebnisse der Total- bzw. Ergänzungserhebung im Bauhauptgewerbe (alle Betriebe)

348 Beschäftigte im Bauhauptgewerbe ¹ nach der Stellung im Betrieb Ende Juni 1996 bis 2015

Quelle: Statistisches Amt Mecklenburg-Vorpommern

Jahr	Beschäftigte Ende Juni							
	insgesamt	darunter nach der Stellung im Betrieb						
		Tätige Inhaber, tätige Mitinhaber und unbezahlt mithelfende Familienangehörige	Kaufmännische und technische Arbeitnehmer einschließlich kaufmännische und technische Auszubildende	Poliere, Schachtmeister und Meister, Werkpoliere, Baumaschinen-Facharbeiter, Vorarbeiter und Baumaschinen-Vorarbeiter	Maurer, Betonarbeiter, Zimmerer, übrige Fach- bzw. Spezialfacharbeiter (Dachdecker, Isoliere, Maler usw.)	Bau- maschinen- und Baugeräte- führer, Berufskraft- fahrer	Fachwerker, Maschinisten, Krafffahrer, Werker, Maschinen- werker	Gewerblich Auszu- bildende, Umschüler, Anlernlinge, Praktikanten
Personen								
1996	4 011	29	658	361	1 959	185	474	345
1997	3 525	39	640	313	1 584	194	433	322
1998	3 101	47	574	327	1 324	153	406	270
1999	2 750	52	527	288	1 260	110	292	221
2000	2 422	51	492	255	1 062	117	279	166
2001	2 047	38	413	218	938	89	217	134
2002	1 635	77	310	149	742	53	212	92
2003	1 491	68	291	150	668	73	138	103
2004	1 363	54	297	148	569	93	146	56
2005	1 045	45	208	84	457	82	110	59
2006	972	43	187	83	415	64	118	62
2007	963	37	207	74	418	66	96	65
2008	846	35	175	75	356	49	82	74
2009	825	33	171	87	353	50	80	51
2010	824	35	163	84	359	39	84	60
2011	784	32	149	77	375	27	68	56
2012	799	37	159	69	348	22	116	48
2013	782	34	153	62	407	21	59	46
2014	845	32	184	74	269	39	205	42
2015	855	29	194	84	289	68	143	48

¹ Ergebnisse der Total- bzw. Ergänzungserhebung im Bauhauptgewerbe (alle Betriebe)

349 Geleistete Arbeitsstunden im Bauhauptgewerbe nach Bauart ¹ im Juni 2003 bis 2015

Quelle: Statistisches Amt Mecklenburg-Vorpommern

Jahr	Geleistete Arbeitsstunden	Davon			Davon	
		Wohnungsbau	gewerblicher Bau	öffentlicher und Straßenbau	Hochbau	Tiefbau
1 000 Stunden						
2003	161	45	71	46	75	86
2004	146	41	58	46	76	70
2005	121	27	59	34	70	51
2006	109	26	47	35	59	50
2007	106	21	56	30	60	46
2008	81	24	38	20	50	31
2009	87	22	29	35	52	35
2010	93	21	30	42	46	47
2011	82	19	28	35	39	44
2012	84	24	30	31	45	39
2013	79	30	26	22	42	37
2014	91	27	29	36	48	44
2015	100	28	37	36	56	44

350 Baugewerblicher Umsatz im Bauhauptgewerbe nach Bauart ¹ im Juni 2003 bis 2015

Quelle: Statistisches Amt Mecklenburg-Vorpommern

Jahr	Baugewerblicher Umsatz	Davon			Davon	
		Wohnungsbau	gewerblicher Bau	öffentlicher und Straßenbau	Hochbau	Tiefbau
1 000 EUR						
2003	15 706	3 095	7 991	4 621	6 052	9 654
2004	12 976	3 082	5 893	4 002	6 850	6 126
2005	13 530	2 053	6 578	4 900	7 592	5 938
2006	12 486	2 214	4 969	5 303	5 660	6 826
2007	14 612	1 583	7 774	5 254	6 059	8 553
2008	9 270	2 131	3 367	3 771	4 707	4 563
2009	10 852	1 995	4 368	4 489	6 677	4 174
2010	12 843	1 842	4 729	6 273	5 820	7 023
2011	10 421	2 059	3 577	4 785	4 953	5 468
2012	8 851	1 629	3 710	3 511	4 966	3 885
2013	8 554	2 395	3 720	2 439	4 343	4 211
2014	12 615	3 054	3 432	6 129	5 804	6 810
2015	10 138	2 893	3 573	3 672	5 761	4 377

¹ Ergebnisse der Total- bzw. Ergänzungserhebung im Bauhauptgewerbe (alle Betriebe)

351 Ausbaugewerbe 1991 bis 2015

Quelle: Statistisches Amt Mecklenburg-Vorpommern

Jahr	Anzahl der Betriebe von Unternehmen mit 20 und mehr Beschäftigten ¹	Tätige Personen ¹	Geleistete Arbeitsstunden	Entgelte	Gesamtumsatz ²
	Anzahl	Personen	1 000 Std.	1 000 EUR	
1991	23 ³	1 150 ³	991	12 178	37 315
1992	22	1 133	975	18 098	57 391
1993	26	1 245	1 065	22 160	77 624
1994	36	1 525	1 286	27 749	95 574
1995	43	1 733	1 447	33 727	125 953
1996	41	1 632	1 335	32 205	89 137
1997	47	1 901	1 576	38 497	147 128
1998	58	1 910	1 596	38 481	142 143
1999	47	1 619	1 344	33 069	127 552
2000	46	1 805	1 425	38 197	159 722
2001	48	1 866	1 452	48 777	189 653
2002	43	1 749	1 351	42 555	163 655
2003	41	1 618	1 233	41 928	167 728
2004	33	1 253	967	32 471	136 915
2005	30	1 071	803	29 262	133 771
2006	23	724	555	16 039	78 453
2007	18	634	833	15 553	63 153
2008	15	476	631	11 604	42 083
2009	15	418	485	9 388	43 758
2010	18	508	634	13 838	57 732
2011	18	517	628	14 157	58 098
2012	17	504	649	14 581	60 632
2013	20	553	719	17 220	70 885
2014	19	553	722	17 920	70 874
2015	16	447	580	14 598	65 845

¹ Jahresdurchschnitt

² ohne Umsatzsteuer

³ Ende 1991

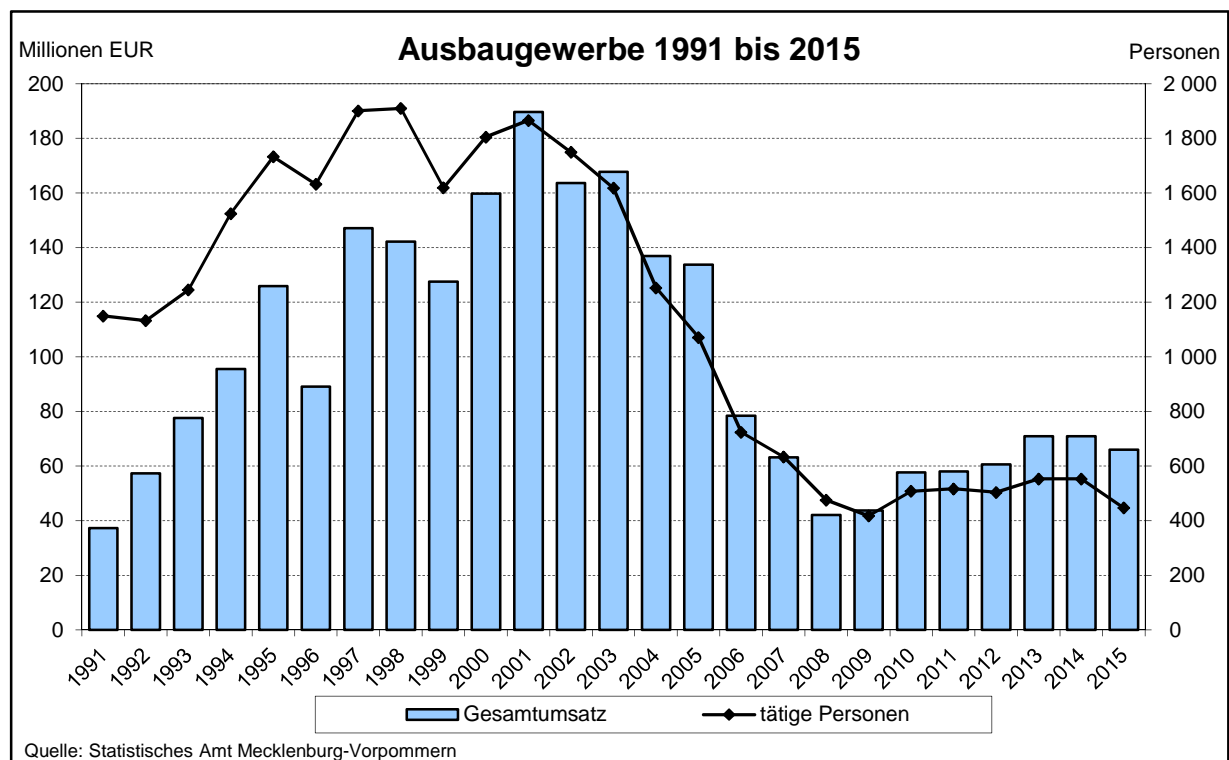

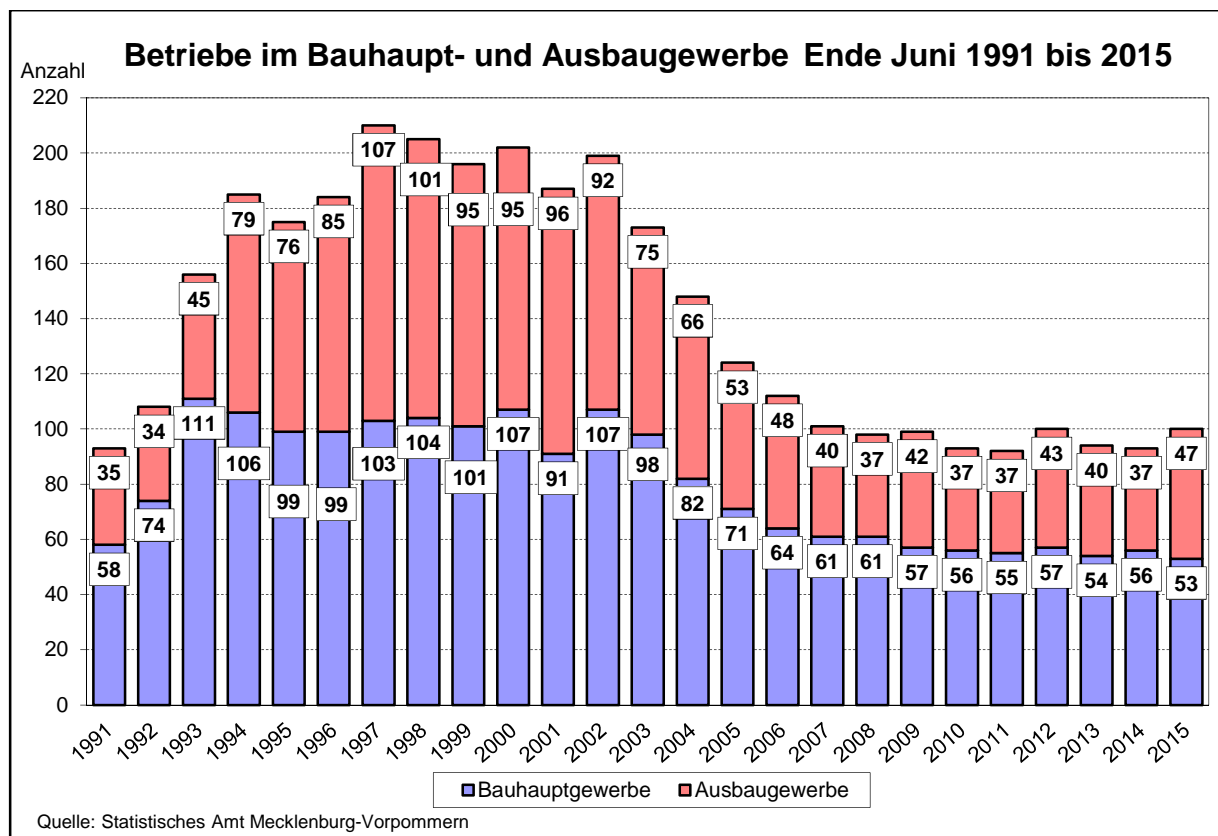

352 Ergebnisse der jährlichen Erhebung im Ausbaugewerbe der Betriebe von Unternehmen mit 10 und mehr Beschäftigten vom 30.6.1997 bis 30.6.2015

Quelle: Statistisches Amt Mecklenburg-Vorpommern

Jahr	Betriebe	Tätige Personen	Geleistete Arbeitsstunden	Entgelte	Gesamtumsatz	Darunter		
						baugewerblicher Umsatz	Gesamtumsatz	Darunter baugewerblicher Umsatz
						Vorjahr		
Ende Juni		2. Vierteljahr			Vorjahr			
Anzahl	Personen	1 000 Std.	1 000 EUR					
1997	107	2 900	640	9 621	39 489	39 142	191 538	188 799
1998	101	2 545	803	12 098	47 456	46 830	196 802	194 367
1999	95	2 289	732	11 151	42 016	40 667	166 446	163 016
2000	95	2 561	826	13 950	58 643	57 628	204 072	199 530
2001	96	2 561	782	14 805	54 657	53 615	260 802	256 664
2002	92	2 419	744	15 005	47 684	46 945	239 871	235 882
2003	75	2 042	606	12 664	41 763	41 477	192 350	190 261
2004	66	1 714	541	10 108	38 980	38 895	181 881	181 375
2005	53	1 343	429	8 842	31 730	31 468	143 733	142 624
2006	48	1 038	328	5 716	22 929	22 646	98 487	97 417
2007	40	940	297	5 253	21 612	21 399	78 708	77 489
2008	37	810	264	4 682	18 176	17 918	71 766	70 638
2009	42	823	254	4 805	19 732	18 550	81 130	76 599
2010	37	750	238	4 485	18 481	18 160	71 784	70 879
2011	37	769	238	4 835	21 025	20 836	77 835	76 822
2012	43	874	276	5 551	21 776	21 481	94 679	93 568
2013	40	846	284	5 951	24 649	24 153	94 775	93 559
2014	37	812	261	6 025	22 310	22 232	96 529	96 362
2015	47	919	307	6 626	27 868	27 791	107 101	106 719

353 Betriebe im Ausbaugewerbe nach Wirtschaftszweigen ¹ Ende Juni 2009 bis 2015

Quelle: Statistisches Amt Mecklenburg-Vorpommern

Jahr	Ausbaugewerbe insgesamt	Davon nach Wirtschaftszweigen ²								
		Bauinstallation	davon				sonstiger Ausbau	darunter		
			Elektroinstallation	Gas-, Wasser- Heizungs- sowie Lüftungs- und Klima- installation	Dämmung gegen Kälte, Wärme, Schall und Er- schütterung	sonstige Bau- installation a. n. g.		Bau- tischlerei und - schlosserei	Fußboden-, Fliesen- und Platten- legerei, Tape- ziererei	Malerei und Lackiererei
Anzahl										
2009	42	24	9	9	2	4	18	3	6	7
2010	37	19	7	7	1	4	18	2	7	6
2011	37	19	8	6	1	4	18	4	6	7
2012	43	23	7	11	3	2	20	2	6	8
2013	40	21	6	11	2	2	19	3	6	7
2014	37	19	7	8	1	3	18	2	6	5
2015	47	28	10	10	5	3	19	3	5	7

¹ Ergebnisse der jährlichen Erhebung im Ausbaugewerbe Ende Juni (Betriebe von Unternehmen mit 10 u. mehr Beschäftigten)

² nach Klassifikation der Wirtschaftszweige (Ausgabe 2008)

354 Betriebe und Beschäftigte im Ausbaugewerbe ¹ Ende Juni 2002 bis 2015

Quelle: Statistisches Amt Mecklenburg-Vorpommern

Jahr	Betriebe				Beschäftigte			
	insgesamt	darunter	davon		insgesamt	darunter	davon	
		Betriebe mit 20 und mehr Be- schäftigten	Bau- installation	sonstiger Ausbau		in Betrieben mit 20 und mehr Be- schäftigten	Bau- installation	sonstiger Ausbau
	Anzahl				Personen			
2002	92	42	54	38	2 419	1 802	1 618	801
2003	75	37	48	27	2 042	1 548	1 394	648
2004	66	34	42	24	1 714	1 325	1 149	565
2005	53	23	36	17	1 343	951	932	411
2006	48	19	32	16	1 038	661	672	366
2007	40	16	24	16	940	611	589	351
2008	37	17	21	16	810	548	469	341
2009	42	19	24	18	823	520	481	342
2010	37	17	19	18	750	487	396	354
2011	37	17	19	18	769	493	395	374
2012	43	20	23	20	874	576	419	455
2013	40	19	21	19	846	562	419	427
2014	37	17	19	18	812	516	386	426
2015	47	17	28	19	919	479	543	376

¹ Ergebnisse der jährlichen Erhebung im Ausbaugewerbe Ende Juni (Betriebe von Unternehmen mit 10 u. mehr Beschäftigten)

355 Geleistete Arbeitsstunden und Entgelte im Ausbaugewerbe ¹ im 2. Vierteljahr 2002 bis 2015

Quelle: Statistisches Amt Mecklenburg-Vorpommern

Jahr	Geleistete Arbeitsstunden				Entgelte			
	insgesamt	darunter	davon		insgesamt	darunter	davon	
		in Betrieben mit 20 und mehr Beschäftigten	Bau- installation	sonstiger Ausbau		in Betrieben mit 20 und mehr Beschäftigten	Bau- installation	sonstiger Ausbau
	1 000 Std.				1 000 EUR			
2002	744	552	491	253	15 005	12 301	10 941	4 063
2003	606	452	402	204	12 664	10 352	9 438	3 226
2004	541	413	373	168	10 108	8 191	7 326	2 783
2005	429	291	301	128	8 842	6 709	6 796	2 046
2006	328	204	215	114	5 716	3 717	3 891	1 825
2007	297	193	198	99	5 253	3 600	3 507	1 746
2008	264	182	165	98	4 682	3 236	2 831	1 850
2009	254	154	147	106	4 805	3 348	3 002	1 802
2010	238	149	125	113	4 485	3 180	2 587	1 897
2011	238	148	123	115	4 835	3 371	2 714	2 122
2012	276	183	129	147	5 551	3 999	2 929	2 622
2013	284	187	136	148	5 951	4 216	3 182	2 769
2014	261	159	121	139	6 025	4 118	3 187	2 838
2015	307	164	174	133	6 626	3 865	4 120	2 506

¹ Ergebnisse der jährlichen Erhebung im Ausbaugewerbe Ende Juni (Betriebe von Unternehmen mit 10 u. mehr Beschäftigten)

356 Gesamtumsatz und baugewerblicher Umsatz im Ausbaugewerbe ¹ im 2. Vierteljahr 2002 bis 2015

Quelle: Statistisches Amt Mecklenburg-Vorpommern

Jahr	Gesamtumsatz				Darunter baugewerblicher Umsatz			
	insgesamt	darunter	davon		insgesamt	darunter	davon	
		in Betrieben mit 20 und mehr Beschäftigten	Bau- installation	sonstiger Ausbau		in Betrieben mit 20 und mehr Beschäftigten	Bau- installation	sonstiger Ausbau
	1 000 EUR							
2002	47 684	37 372	34 713	12 971	46 945	36 729	34 589	12 356
2003	41 763	33 937	31 954	9 809	41 477	33 815	31 798	9 678
2004	38 980	32 155	30 126	8 854	38 895	32 090	30 054	8 842
2005	31 730	23 588	24 923	6 807	31 468	23 345	24 688	6 780
2006	22 929	13 552	14 284	8 645	22 646	13 310	14 029	8 617
2007	21 612	14 135	13 438	8 174	21 399	13 947	13 243	8 156
2008	18 176	12 637	10 628	7 548	7 918	12 454	10 377	7 540
2009	19 732	13 599	11 478	8 254	18 550	12 618	10 417	8 133
2010	18 481	12 349	9 227	9 254	18 160	12 330	8 946	9 213
2011	21 025	13 939	11 458	9 567	20 836	13 917	11 297	9 539
2012	21 776	14 140	11 003	10 774	21 481	14 055	10 766	10 715
2013	24 649	16 870	12 449	12 200	24 153	16 845	11 972	12 181
2014	22 310	15 251	11 124	11 186	22 232	15 222	11 116	11 116
2015	27 868	15 698	16 710	11 158	27 791	15 657	16 680	11 111

¹ Ergebnisse der jährlichen Erhebung im Ausbaugewerbe Ende Juni (Betriebe von Unternehmen mit 10 u. mehr Beschäftigten)

357 Arbeitslose und Arbeitslosenquoten im Jahresdurchschnitt 1992 bis 2015

Quelle: Bundesagentur für Arbeit

Jahr	Arbeitslose im Jahresdurchschnitt						Arbeitslosenquoten (bezogen auf alle zivilen Erwerbspersonen)
	insgesamt	Veränderung gegenüber dem Vorjahr	davon				
			Männer		Frauen		
			absolut	Anteil	absolut	Anteil	
Personen	um %	Personen	in %	Personen	in %	in %	
1992	18 209	x	8 123	44,6	10 086	55,4	.
1993	17 399	- 4,4	7 010	40,3	10 389	59,7	.
1994	17 282	- 0,7	6 545	37,9	10 737	62,1	.
1995	15 975	- 7,6	6 394	40,0	9 581	60,0	.
1996	18 698	+ 17,0	8 265	44,2	10 433	55,8	.
1997	20 762	+ 11,0	9 409	45,3	11 353	54,7	.
1998	21 181	+ 2,0	9 961	47,0	11 219	53,0	18,9
1999	18 687	- 11,8	9 028	48,3	9 659	51,7	17,1
2000	16 924	- 9,4	8 394	49,6	8 530	50,4	15,6
2001	17 030	+ 0,6	8 741	51,3	8 289	48,7	15,9
2002	17 969	+ 5,5	9 488	52,8	8 481	47,2	17,1
2003	19 447	+ 8,2	10 492	54,0	8 955	46,0	18,9
2004	19 607	+ 0,8	10 513	53,6	9 094	46,4	19,3
2005	19 916	+ 1,4	10 689	53,7	9 227	46,3	19,9
2006	17 942	- 9,9	9 573	53,4	8 369	46,6	18,1
2007	16 112	- 10,2	8 524	52,9	7 588	47,1	15,9
2008	13 930	- 13,5	7 422	53,3	6 538	46,7	13,7
2009	13 855	- 0,5	7 806	56,3	6 048	43,7	13,7
2010	13 603	- 1,8	7 798	57,3	5 806	42,7	13,4
2011	13 408	- 1,4	7 646	57,0	5 762	43,0	13,1
2012	12 528	- 6,6	7 084	56,5	5 444	43,5	12,1
2013	12 019	- 4,1	6 946	57,8	5 073	42,2	11,5
2014	11 439	- 4,8	6 537	57,1	4 903	42,9	10,9
2015	10 670	- 6,7	6 113	57,3	4 556	42,7	10,2

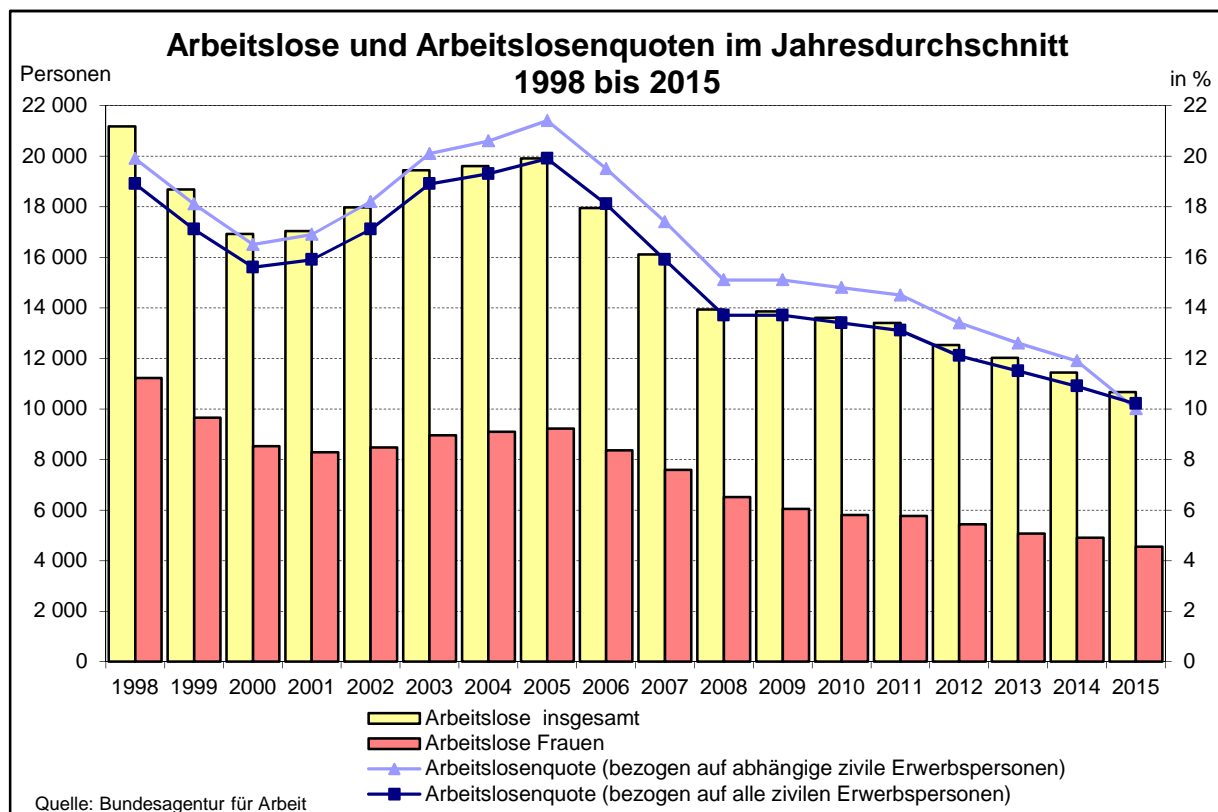

358 Arbeitslose nach Altersgruppen im Jahresdurchschnitt 1998 bis 2015

Quelle: Bundesagentur für Arbeit

Jahr	Arbeitslose im Jahresdurchschnitt						
	insgesamt	davon im Alter von ... bis unter ... Jahren					
		15 - 25		25 - 55		55 und älter	
	Personen	in %	Personen	in %	Personen	in %	
1998	21 181	2 334	11,0	14 173	66,9	4674	22,1
1999	18 687	1 900	10,2	12 113	64,8	4674	25,0
2000	16 924	1 880	11,1	11 492	67,9	3 552	21,0
2001	17 030	1 929	11,3	12 184	71,5	2 917	17,1
2002	17 969	2 239	12,5	13 302	74,0	2 428	13,5
2003	19 447	2 489	12,8	14 842	76,3	2 116	10,9
2004	19 607	2 390	12,2	15 387	78,5	1 830	9,3
2005	19 916	2 718	13,6	15 119	75,9	2 079	10,4
2006	17 941	2 281	12,7	13 738	76,6	1 922	10,7
2007	16 112	1 975	12,3	12 491	77,5	1 646	10,2
2008	13 988	1 696	12,1	10 828	77,4	1 464	10,5
2009	13 906	1 617	11,6	10 492	75,4	1 797	12,9
2010	13 633	1 540	11,3	10 119	74,2	1 974	14,5
2011	13 408	1 513	11,3	9 704	72,4	2 192	16,3
2012	12 528	1 343	10,7	9 138	72,9	2 047	16,3
2013	12 019	1 200	10,0	8 775	73,0	2 044	17,0
2014	11 439	1 019	8,9	8 416	73,6	2 004	17,5
2015	10 670	874	8,2	7 925	74,3	1 871	17,5

359 Arbeitslose nach ausgewählten Personengruppen im Jahresdurchschnitt 1998 bis 2015

Quelle: Bundesagentur für Arbeit

Jahr	Arbeitslose im Jahresdurchschnitt												
	insgesamt	und zwar											
		Ausländer		Schwer-behinderte Menschen		Langzeit-arbeitslose		Alleinerziehende		Berufs-rückkehrer		ohne abgeschlossene Berufsausbildung	
	Per-sonen	Per-sonen	in %	Per-sonen	in %	Per-sonen	in %	Per-sonen	in %	Per-sonen	in %	Per-sonen	in %
1998	21 181	581	2,7	423	2,0	7 061	33,3
1999	18 687	578	3,1	444	2,4	6 259	33,5
2000	16 924	546	3,2	447	2,6	5 081	30,0
2001	17 030	574	3,4	442	2,6	4 788	28,1
2002	17 969	612	3,4	410	2,3	5 416	30,1
2003	19 447	721	3,7	537	2,8	7 006	36,0
2004	19 607	813	4,1	578	2,9	8 014	40,9
2005	19 916	1.112	5,6	621	3,1	8 279	41,6
2006	17 941	996	5,6	666	3,7	7 879	43,9
2007	16 112	982	6,1	693	4,3	6 121	38,0
2008	13 988	864	6,2	621	4,4	5 074	36,3
2009	13 906	800	5,8	612	4,4	3 237	23,3	1 465	10,5	669	4,8	3 513	25,3
2010	13 633	741	5,4	580	4,3	3 424	25,1	1 400	10,3	577	4,2	3 143	23,1
2011	13 408	715	5,3	623	4,6	4 075	30,4	1 449	10,8	569	4,2	3 348	25,0
2012	12 528	786	6,3	596	4,8	4 539	36,2	1 286	10,3	514	4,1	3 257	26,0
2013	12 019	787	6,5	543	4,5	4 070	33,9	1 267	10,5	481	4,0	3 186	26,5
2014	11 439	820	7,2	509	4,4	4 198	36,7	1 284	11,2	457	3,9	3 157	27,6
2015	10 670	916	8,6	502	4,7	3 702	34,7	1 229	11,5	399	3,7	3 130	29,3

360 Arbeitslosequoten im Jahresdurchschnitt 2009 bis 2015

Quelle: Bundesagentur für Arbeit

Jahr	Arbeitslosenquoten bezogen auf alle zivilen Erwerbspersonen							
	insgesamt	davon		darunter im Alter von... bis unter... Jahren			darunter	
		Männer	Frauen	15 - 25	50 - 65	55 - 65	Ausländer	Deutsche
in %								
2009	13,7	14,9	12,4	12,0	13,4	12,9	26,4	13,3
2010	13,4	14,8	11,8	11,5	13,5	13,3	23,6	13,0
2011	13,1	14,4	11,7	11,5	13,9	14,0	21,1	12,8
2012	12,1	13,2	11,0	10,4	12,3	12,2	22,9	11,8
2013	11,5	12,8	10,1	9,6	11,6	11,8	22,0	11,1
2014	10,9	12,0	9,8	8,6	10,9	11,3	22,5	10,5
2015	10,2	11,2	9,0	8,0	9,8	10,1	24,9	9,6

361 Arbeitslose nach SGB II im Jahresdurchschnitt 2009 bis 2015

Quelle: Bundesagentur für Arbeit

Jahr	Arbeitslose nach SGB II im Jahresdurchschnitt									
	insgesamt	davon		davon : im Alter von... bis unter... Jahren			darunter			
		Männer	Frauen	15 - 25	25 - 50	50 und älter	Ausländer	Schwer-behinderte	Allein-erziehende	Langzeit-arbeitslose
Personen										
2009	10 697	5 941	4 756	1 045	7 194	2 458	742	486	1 379	2 970
2010	10 264	5 804	4 461	1 004	6 905	2 355	673	439	1 310	3 031
2011	10 394	5 890	4 503	1 015	6 756	2 623	651	469	1 359	3 622
2012	9 731	5 494	4 237	858	6 366	2 508	720	448	1 191	4 140
2013	9 238	5 292	3 945	791	6 065	2 382	719	422	1 186	3 712
2014	8 855	5 056	3 799	712	5 865	2 278	751	397	1 192	3 843
2015	8 415	4 856	3 559	647	5 590	2 177	841	390	1 132	3 388

362 Arbeitslose nach SGB III im Jahresdurchschnitt 2009 bis 2015

Quelle: Bundesagentur für Arbeit

Jahr	Arbeitslose nach SGB III im Jahresdurchschnitt									
	insgesamt	davon		davon : im Alter von... bis unter... Jahren			darunter			
		Männer	Frauen	15 - 25	25 - 50	50 und älter	Ausländer	Schwer-behinderte	Allein-erziehende	Langzeit-arbeitslose
Personen										
2009	3 210	1 897	1 313	571	1 672	1 067	58	126	86	267
2010	3 369	2 016	1 353	536	1 546	1 287	68	141	90	394
2011	3 015	1 756	1 259	498	1 282	1 234	64	154	90	454
2012	2 797	1 590	1 207	486	1 254	1 057	66	148	95	399
2013	2 782	1 654	1 128	409	1 292	1 080	68	121	81	358
2014	2 584	1 481	1 103	308	1 221	1 055	69	111	92	355
2015	2 255	1 257	998	227	1 133	896	75	111	97	313

363 Arbeitslose nach Berufsbereichen am Jahresende 2012 bis 2015

Quelle: Bundesagentur für Arbeit

Jahr	Arbeitslose am 31.12										
	darunter nach Berufsbereichen										
	insgesamt	Land-, Forst-, Tierwirtschaft, Gartenbau	Rohstoffgewinnung, Produktion, Fertigung	Bau, Architektur, Vermessung, Gebäudetechnik	Naturwissenschaften, Geografie, Informatik	Verkehr, Logistik, Schutz und Sicherheit	Kaufmännische Dienstleistung, Handel, Vertrieb, Tourismus	Unternehmensorganisation, Buchhaltung, Recht, Verwaltung	Gesundheit, Soziales, Lehre und Erziehung	Geisteswissenschaften, Kultur, Gestaltung	keine Angaben Zuordnung nicht möglich
2012	11 991	528	2 057	1 694	208	2 448	2 243	1 294	1 038	341	139
2013	11 759	502	2 036	1 556	218	2 410	2 227	1 295	1 033	330	148
2014	10 853	479	1 848	1 336	225	2 277	2 086	1 179	991	318	114
2015	10 424	433	1 789	1 221	263	2 185	1 901	1 196	957	322	156

364 Gemeldete Arbeitsstellen im Jahresdurchschnitt 2009 bis 2015 ¹

Quelle: Bundesagentur für Arbeit

Jahr	Gemeldete Arbeitsstellen								
	Bestand				Zugang				
	insgesamt	darunter			insgesamt	darunter			
		sozialversicherungspflichtige Arbeitsstellen	darunter			sozialversicherungspflichtige Arbeitsstellen	darunter		geringfügig entlohnt
			Teilzeit (inkl. Heim- und Telearbeit)	geringfügig entlohnt			Teilzeit (inkl. Heim- und Telearbeit)	geringfügig entlohnt	
Anzahl									
2009	642	613	125	29	5 012	4 734	1 146	253	
2010	839	810	110	26	6 452	5 989	860	431	
2011	1 122	1 077	129	32	7 358	7 029	1 025	295	
2012	1 183	1 140	140	32	6 678	6 405	1 025	245	
2013	1 204	1 140	143	60	6 834	6 490	1 002	318	
2014	1 222	1 160	147	57	7 430	7 061	1 106	327	
2015	1 209	1 135	161	71	7 093	6 686	1 151	394	

¹ Bei den gemeldeten Stellen handelt es sich um ungeforderte Arbeitsstellen ohne selbstständige/freiberufliche Tätigkeiten und ohne Stellen der privaten Arbeitsvermittlung.

365 Entwicklung der Arbeitslosen nach Stadtbereichen 2000 bis 2015

Quelle: Bundesagentur für Arbeit

Stadtbereich	Arbeitslose insgesamt - Dezember -						Anteil der Arbeitslosen - Dezember - an der Bevölkerung im Alter von 15 bis unter 65 Jahren am 31. Dezember					
	2000	2005	2010	2012	2014	2015	2000	2005	2010	2012	2014	2015
	Personen						in %					
<u>Arbeitslose insgesamt</u>												
A Warnemünde	507	426	284	208	195	184	8,3	7,8	6,2	4,7	4,5	4,4
B Rostock-Heide	98	115	74	62	54	37	7,7	9,9	7,0	6,1	5,4	3,7
C Lichtenhagen	1 510	1 403	1 210	1 115	896	848	13,3	13,9	13,2	12,1	10,1	9,7
D Groß Klein	1 593	1 690	1 465	1 299	1 193	1 126	15,1	18,5	16,3	14,7	13,9	13,2
E Lütten Klein	1 714	1 718	1 434	1 284	1 281	1 247	13,1	16,4	15,8	13,9	14,0	13,4
F Evershagen	1 776	1 757	1 510	1 337	1 191	1 206	15,7	16,5	14,7	12,9	11,5	11,7
G Schmarl	1 046	1 019	945	783	744	722	15,3	18,2	17,2	14,0	13,1	12,6
H Reutershagen	1 207	1 292	951	738	654	617	10,5	11,8	8,8	6,8	6,0	5,6
I Hansaviertel	484	467	312	267	212	212	8,2	8,1	5,6	4,8	3,8	3,8
J Gartenstadt/Stadtweide	111	119	74	62	63	44	5,9	5,4	3,5	3,0	2,9	2,1
K Kröpeliner-Tor-Vorstadt	1 084	1 358	888	791	715	672	9,6	9,7	6,0	5,3	4,8	4,5
L Südstadt	716	702	505	498	432	427	8,7	9,1	6,6	6,1	5,3	5,1
M Biestow	88	91	45	32	41	24	4,2	4,5	2,6	1,8	2,4	1,4
N Stadtmitte	841	1 050	699	594	525	541	8,1	8,3	5,2	4,4	3,8	3,8
O Brinckmansdorf	245	351	207	191	168	139	6,5	5,9	3,7	3,5	3,1	2,6
P Dierkow-Neu	1 389	1 680	1 265	1 180	1 071	1 028	14,6	20,1	15,6	14,6	13,4	12,9
Q Dierkow-Ost	87	61	43	33	25	22	9,2	7,5	6,4	5,1	4,1	3,7
R Dierkow-West	71	56	39	23	27	20	7,6	6,3	5,3	3,2	3,9	2,9
S Toitenwinkel	1 595	1 678	1 406	1 339	1 238	1 188	13,2	16,6	14,5	13,7	12,7	11,9
T Gehlsdorf	147	160	99	80	67	66	6,2	5,8	3,5	2,8	2,2	2,2
U Rostock-Ost	50	60	52	49	30	25	5,9	6,3	5,7	5,5	3,5	2,9
Stadtbereich nicht zuordenbar	70	112	93	26	31	29
<u>darunter: Arbeitslose weiblich</u>												
A Warnemünde	257	214	108	99	90	85	8,7	7,8	4,7	4,4	4,1	4,0
B Rostock-Heide	43	57	29	24	21	17	7,3	10,7	6,0	5,3	4,5	3,6
C Lichtenhagen	782	670	519	506	385	360	14,0	13,3	11,5	11,1	8,9	8,5
D Groß Klein	734	773	631	545	542	472	15,0	17,7	14,5	12,8	13,1	11,5
E Lütten Klein	948	853	650	579	544	554	13,8	15,6	14,5	12,8	12,3	12,5
F Evershagen	863	850	642	591	544	526	15,3	15,9	12,7	11,8	11,0	10,7
G Schmarl	543	494	439	344	349	318	15,9	18,1	15,9	12,3	12,3	11,2
H Reutershagen	556	573	374	286	269	245	9,5	10,5	7,0	5,3	4,9	4,4
I Hansaviertel	229	221	128	111	84	97	7,7	7,4	4,5	4,0	3,0	3,5
J Gartenstadt/Stadtweide	61	47	25	18	14	14	7,1	4,5	2,5	1,9	1,4	1,4
K Kröpeliner-Tor-Vorstadt	469	574	352	307	247	247	8,5	8,3	4,8	4,2	3,4	3,4
L Südstadt	371	328	206	199	169	185	8,5	8,5	5,5	4,9	4,2	4,5
M Biestow	46	46	17	13	19	10	4,3	4,4	1,9	1,4	2,2	1,2
N Stadtmitte	390	446	273	217	192	192	7,8	7,4	4,3	3,3	2,9	2,8
O Brinckmansdorf	131	176	88	79	73	54	7,1	6,0	3,2	2,9	2,7	2,0
P Dierkow-Neu	665	767	587	494	484	450	14,6	19,1	15,1	12,7	12,5	11,8
Q Dierkow-Ost	46	25	17	13	9	10	10,2	6,4	5,2	4,0	3,0	3,3
R Dierkow-West	39	28	15	13	10	6	8,2	6,5	4,2	3,7	3,0	1,8
S Toitenwinkel	780	753	598	536	512	501	13,3	15,7	13,0	11,5	11,0	10,6
T Gehlsdorf	83	71	44	31	34	33	7,3	5,4	3,3	2,2	2,3	2,2
U Rostock-Ost	26	29	22	18	12	9	6,6	6,2	5,0	4,1	2,8	2,1
Stadtbereich nicht zuordenbar	32	40	40	5	3	6

Entwicklung des Anteils der Arbeitlosen an der Bevölkerung im Alter von 15 bis unter 65 Jahren der Hansestadt Rostock nach Stadtbereichen 2005 bis 2010 und 2010 bis 2015

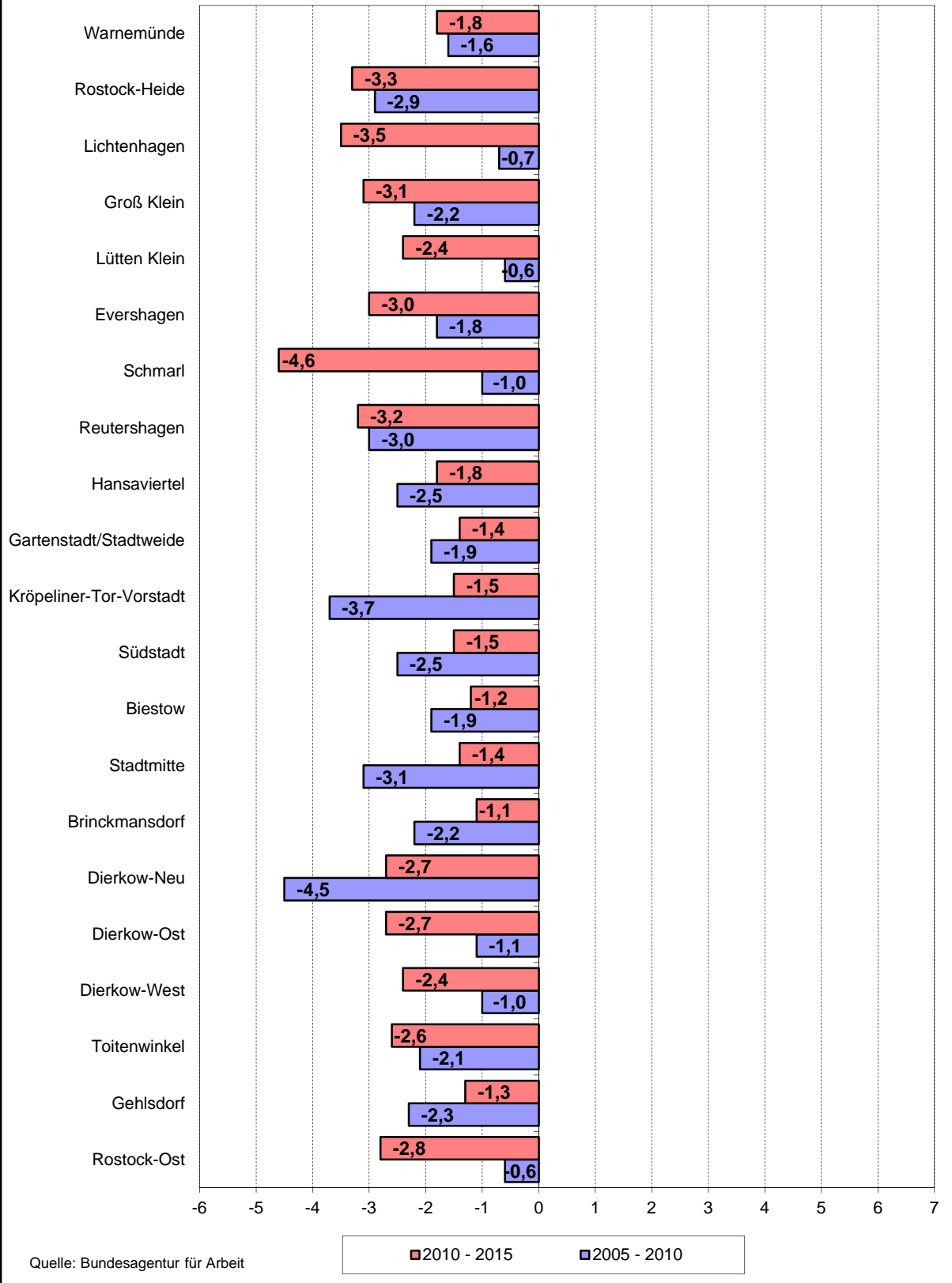

Anteil der Arbeitslosen an der Bevölkerung im Alter von 15 bis unter 65 Jahren in der Hansestadt Rostock nach Stadtbereichen

- Dezember 2015 -

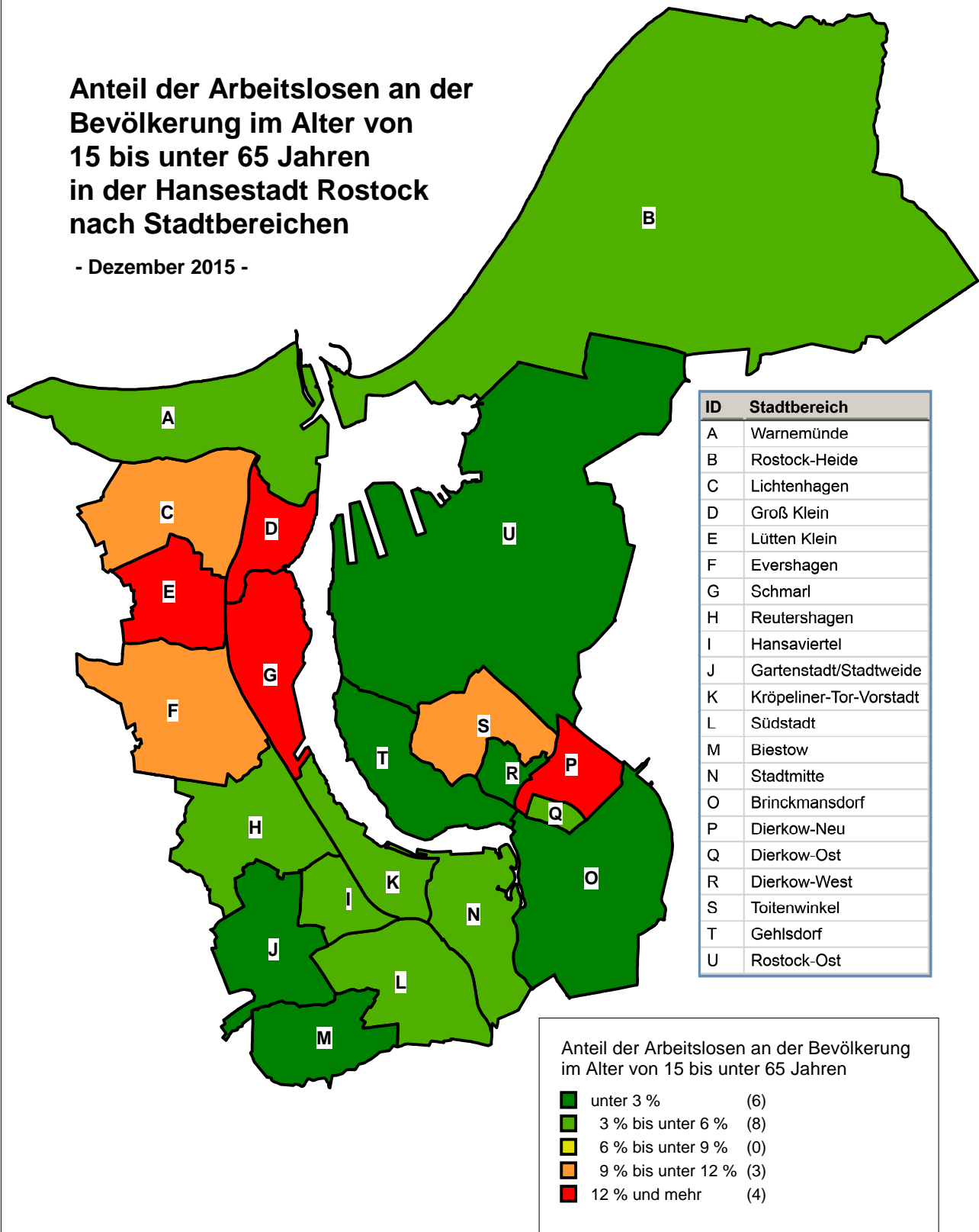

Quelle: Bundesagentur für Arbeit

366 Bedarfsgemeinschaften nach Anzahl der Personen im SGB II im Jahresdurchschnitt 2007 bis 2015

Quelle: Bundesagentur für Arbeit

Jahr	Bedarfsgemeinschaften im Jahresdurchschnitt					
	insgesamt	davon				
		mit 1 Person	mit 2 Personen	mit 3 Personen	mit 4 Personen	mit 5 und mehr Personen
Anzahl						
2007	19 798	10 930	4 818	2 516	1 095	439
2008	19 015	10 721	4 551	2 276	1 058	409
2009	18 481	10 801	4 336	2 062	927	356
2010	18 614	11 167	4 248	1 910	937	352
2011	17 864	10 813	3 997	1 812	878	363
2012	17 169	10 424	3 806	1 718	840	381
2013	16 911	10 286	3 705	1 692	835	394
2014	16 334	9 882	3 547	1 642	848	415
2015	15 611	9 390	3 311	1 598	856	457

367 Bedarfsgemeinschaften mit Kindern unter 18 Jahren im SGB II im Jahresdurchschnitt 2007 bis 2015

Quelle: Bundesagentur für Arbeit

Jahr	Bedarfsgemeinschaften im Jahresdurchschnitt			
	insgesamt	darunter: mit Kindern unter 18 Jahren		
		mit 1 Kind	mit 2 Kindern	mit 3 und mehr Kindern
2007	19 798	3 716	1 542	528
2008	19 015	3 450	1 488	510
2009	18 481	3 181	1 360	461
2010	18 614	3 034	1 356	484
2011	17 864	2 849	1 359	494
2012	17 169	2 743	1 354	517
2013	16 911	2 709	1 373	547
2014	16 334	2 625	1 392	577
2015	15 611	2 526	1 427	613

368 Bedarfsgemeinschaften nach Haushaltstyp im SGB II im Jahresdurchschnitt 2007 bis 2015

Quelle: Bundesagentur für Arbeit

Jahr	Bedarfsgemeinschaften (BG) im Jahresdurchschnitt					
	insgesamt	davon				
		Single-BG	Alleinerziehende-BG	Partner-BG ohne Kinder	Partner-BG mit Kinder	nicht zuordenbare BG
Anzahl						
2007	19 798	10 930	3 253	2 605	2 533	477
2008	19 015	10 721	3 174	2 356	2 274	491
2009	18 481	10 801	2 987	2 267	2 016	412
2010	18 614	11 167	2 949	2 211	1 925	363
2011	17 864	10 813	2 917	2 029	1 785	320
2012	17 169	10 424	2 923	1 848	1 691	283
2013	16 911	10 285	2 967	1 759	1 661	239
2014	16 334	9 880	2 971	1 632	1 620	232
2015	15 611	9 385	2 937	1 432	1 620	238

369 Personen in Bedarfsgemeinschaften im SGB II im Jahresdurchschnitt 2007 bis 2015

Quelle: Bundesagentur für Arbeit

Jahr	Personen in Bedarfsgemeinschaften im Jahresdurchschnitt							
	insgesamt	davon						
		Regel- leistungs- berechtigte	davon		sonstige Leistungs- berechtigte	nicht Leistungs- berechtigte	davon	
			erwerbs- fähige Leistungs- berechtigte	nicht- erwerbs- fähige Leistungs- berechtigte			Kinder ohne Leistungs- anspruch	vom Leistungs- anspruch aus- geschlossen Personen
Personen								
2007	34 864	33 497	26 391	7 106	10	1 358	331	1 027
2008	33 094	31 663	24 818	6 845	112	1 320	372	948
2009	31 293	28 649	23 419	5 230	280	2 364	1 527	837
2010	31 045	27 774	23 152	4 622	376	2 896	2 160	735
2011	29 721	26 897	22 100	4 797	216	2 608	1 940	668
2012	28 602	26 282	21 059	5 222	203	2 117	1 492	625
2013	28 230	26 298	20 651	5 647	311	1 621	1 001	620
2014	27 529	25 835	19 890	5 945	347	1 348	730	618
2015	26 695	25 092	18 982	6 110	440	1 164	534	630

370 Personen in Bedarfsgemeinschaften im SGB II nach ausgewählten Personengruppen im Jahresdurchschnitt 2007 bis 2015

Quelle: Bundesagentur für Arbeit

Jahr	Personen in Bedarfsgemeinschaften im Jahresdurchschnitt									
	insgesamt	davon		davon : im Alter von... bis unter... Jahren				darunter		
		Männer	Frauen	unter 25	darunter		25 - 55	55 Jahre und älter	Deutsche	Ausländer
					0 - 18 ¹					
Personen										
2007	34 864	17 805	17 059	13 011	8 610	18 601	3 252	32 190	2 659	
2008	33 094	16 717	16 377	12 268	8 181	17 370	3 456	30 532	2 547	
2009	31 293	15 867	15 426	11 233	7 494	16 420	3 640	28 888	2 387	
2010	31 045	15 838	15 207	10 922	7 410	16 286	3 837	28 706	2 320	
2011	29 721	15 126	14 595	10 278	7 254	15 494	3 950	27 434	2 259	
2012	28 602	14 466	14 136	9 866	7 219	14 751	3 985	26 348	2 228	
2013	28 230	14 293	13 937	9 690	7 315	14 520	4 020	25 883	2 321	
2014	27 529	13 879	13 650	9 533	7 386	14 095	3 901	25 020	2 484	
2015	26 695	13 581	13 115	9 461	7 494	13 513	3 721	23 848	2 802	

¹ Hier handelt es sich um minderjährige, unverheiratete Kinder unter 18 Jahren, die leistungsberechtigt nach dem SGB II sind.

371 Erwerbsfähige Regelleistungsberechtigte im SGB II im Jahresdurchschnitt 2007 bis 2015

Quelle: Bundesagentur für Arbeit

Jahr	Erwerbsfähige Regelleistungsberechtigte im Jahresdurchschnitt									
	insgesamt	davon		davon : im Alter von... bis unter... Jahren			und zwar			
		Männer	Frauen	unter 25	25 - 55	55 Jahre und älter	Deutsche	Ausländer	Allein-erziehende	Aufstocker (von Arbeitslosengeld)
Personen										
2007	26 391	13 462	12 928	5 353	18 127	2 911	24 271	2 107	3 116	849
2008	24 818	12 456	12 362	4 805	16 882	3 131	22 761	2 043	3 020	760
2009	23 419	11 806	11 613	4 168	15 943	3 309	21 471	1 933	2 870	785
2010	23 152	11 750	11 402	3 836	15 818	3 498	21 253	1 883	2 879	767
2011	22 100	11 193	10 907	3 428	15 067	3 605	20 241	1 833	2 857	599
2012	21 059	10 586	10 473	3 101	14 316	3 642	19 262	1 776	2 871	560
2013	20 651	10 400	10 252	2 903	14 083	3 664	18 812	1 820	2 905	629
2014	19 890	9 968	9 922	2 695	13 674	3 521	17 945	1 926	2 902	578
2015	18 982	9 595	9 387	2 594	13 049	3 340	16 795	2 153	2 849	541

372 Nichterwerbsfähige Regelleistungsberechtigte im SGB II im Jahresdurchschnitt 2007 bis 2015

Quelle: Bundesagentur für Arbeit

Jahre	Nichterwerbsfähige Regelleistungsberechtigte im Jahresdurchschnitt								
	insgesamt	davon		davon : im Alter von... bis unter... Jahren				darunter	
		Männer	Frauen	unter 3	3 - 6	6 - 15	15 und älter	Deutsche	Ausländer
Personen									
2007	7 106	3 627	3 479	2 020	1 583	3 330	172	6 632	472
2008	6 845	3 506	3 338	1 871	1 608	3 201	164	6 420	422
2009	5 230	2 668	2 562	1 427	1 091	2 539	173	4 890	338
2010	4 622	2 354	2 268	1 183	851	2 410	178	4 313	308
2011	4 797	2 441	2 356	1 177	884	2 536	201	4 485	310
2012	5 222	2 652	2 571	1 278	980	2 733	231	4 890	329
2013	5 647	2 871	2 776	1 361	1 096	2 974	215	5 267	374
2014	5 945	3 014	2 932	1 375	1 221	3 139	210	5 496	443
2015	6 110	3 133	2 977	1 371	1 289	3 281	169	5 577	524

373 Zahlungsansprüche von Bedarfsgemeinschaften nach dem SGB II im Jahresdurchschnitt 2007 bis 2015

Quelle: Bundesagentur für Arbeit

Jahr	Zahlungsansprüche von Bedarfsgemeinschaften						
	insgesamt	davon					
		Regelbedarf		Mehrbedarfe ¹	Kosten der Unterkunft	Sozialversicherungsleistungen	weitere Zahlungsansprüche
		Arbeitslosengeld II	Sozialgeld				
1 000 EUR							
2007	15 400	5 903	170	307	5 864	2 942	94
2008	14 757	5 552	162	300	5 658	2 900	111
2009	14 653	5 450	168	288	5 530	2 993	164
2010	14 548	5 337	137	288	5 610	2 919	193
2011	13 485	5 097	126	300	5 636	2 175	147
2012	12 988	4 912	134	309	5 380	2 100	150
2013	13 056	4 873	154	315	5 433	2 119	161
2014	12 967	4 808	177	325	5 385	2 105	164
2015	12 639	4 717	196	327	5 131	2 104	162

¹ Mehrbedarfe umfassen Bedarfe, die nicht durch den Regelbedarf abgedeckt sind. Sie werden gewährt z.B. für werdende Mütter nach der 12. Schwangerschaftswoche, Alleinerziehende, die mit einem oder mehreren minderjährigen Kindern zusammenleben, Leistungen zur Teilhabe am Arbeitsleben, sonstige Hilfen zur Erlangung eines geeigneten Platzes im Arbeitsleben oder Eingliederungshilfen, Leistungsberechtigte, die aus medizinischen Gründen einer kostenaufwändigen Ernährung bedürfen, im Einzelfall für unabweisbarer, laufender nicht nur einmaliger besonderer Bedarf. Die Summe der insgesamt anerkannten Mehrbedarfe darf die Höhe des Regelbedarfs nicht übersteigen.

374 Durchschnittlicher Zahlungsanspruch je Bedarfsgemeinschaft nach dem SGB II im Jahresdurchschnitt 2007 bis 2015

Quelle: Bundesagentur für Arbeit

Jahr	Durchschnittlicher Zahlungsanspruch je Bedarfsgemeinschaften						
	insgesamt	davon					
		Regelbedarf		Mehrbedarfe ¹	Kosten der Unterkunft	Sozialversicherungsleistungen	weitere Zahlungsansprüche
		Arbeitslosengeld II	Sozialgeld				
EUR							
2007	778	298	9	16	296	149	5
2008	776	292	9	16	298	153	6
2009	793	295	9	16	299	162	9
2010	782	287	7	16	301	157	10
2011	755	285	7	17	316	122	8
2012	757	286	8	18	313	122	9
2013	772	288	9	19	321	125	10
2014	794	294	11	20	330	129	10
2015	810	302	13	21	329	135	10

¹ Mehrbedarfe umfassen Bedarfe, die nicht durch den Regelbedarf abgedeckt sind. Sie werden gewährt z.B. für werdende Mütter nach der 12. Schwangerschaftswoche, Alleinerziehende, die mit einem oder mehreren minderjährigen Kindern zusammenleben, Leistungen zur Teilhabe am Arbeitsleben, sonstige Hilfen zur Erlangung eines geeigneten Platzes im Arbeitsleben oder Eingliederungshilfen, Leistungsberechtigte, die aus medizinischen Gründen einer kostenaufwändigen Ernährung bedürfen, im Einzelfall für unabweisbarer, laufender nicht nur einmaliger besonderer Bedarf. Die Summe der insgesamt anerkannten Mehrbedarfe darf die Höhe des Regelbedarfs nicht übersteigen.

375 Verbraucherpreisindizes in Mecklenburg-Vorpommern nach Hauptgruppen 1995 bis 2015

Quelle: Statistisches Amt Mecklenburg-Vorpommern

Jahr	Gesamtindex	Davon nach Hauptgruppen:											
		Nahrungsmittel und alkoholfreie Getränke	Alkoholische Getränke, Tabakwaren	Bekleidung und Schuhe	Wohnung Wasser, Strom, Gas und andere Brennstoffe	Möbel, Leuchten, Geräte u.a. Haushaltszubehör	Gesundheitspflege	Verkehr	Nachrichtenübermittlung	Freizeit, Unterhaltung und Kultur	Bildungswesen	Beherbergungs- und Gaststättenleistungen	andere Waren und Dienstleistungen ¹
2010 = 100													
1995	81,5	82,0	63,5	59,9	79,5	95,2	64,4	69,8	154,2	93,4	78,1	76,7	79,1
1996	83,0	82,5	63,7	87,1	83,0	95,5	64,4	71,3	155,4	94,2	78,4	77,5	80,0
1997	84,3	83,6	64,8	85,9	84,8	95,1	74,0	72,7	150,8	96,8	79,7	78,8	81,5
1998	85,4	84,6	66,3	87,2	86,0	95,6	80,9	73,4	150,1	97,4	80,6	79,7	81,9
1999	85,7	83,4	66,7	88,1	87,1	95,5	72,8	75,1	136,5	97,2	82,9	81,2	82,9
2000	86,6	82,3	67,4	87,0	89,6	94,9	72,5	78,7	121,5	98,0	85,3	81,6	84,4
2001	87,9	86,7	68,7	84,8	90,8	95,0	73,7	80,4	114,4	98,6	86,1	84,0	86,6
2002	88,4	86,4	71,4	84,8	89,9	95,5	75,0	81,7	116,3	99,5	87,9	86,9	88,3
2003	88,9	85,7	75,7	84,0	90,4	95,0	74,9	83,4	117,1	98,8	88,0	87,5	89,5
2004	90,2	85,7	80,8	82,4	91,2	94,3	91,0	85,2	116,1	97,5	88,6	88,2	91,0
2005	91,5	86,4	87,2	82,3	93,1	93,5	94,9	88,3	114,0	95,6	91,4	87,3	91,4
2006	92,8	88,5	90,1	83,1	95,2	93,5	93,9	90,3	109,5	95,3	94,1	88,7	92,8
2007	95,4	93,5	93,0	86,8	97,1	94,4	96,6	94,2	108,2	96,2	96,8	92,5	96,4
2008	98,3	100,5	95,5	91,2	99,5	96,3	99,5	98,1	104,6	98,0	97,7	96,2	97,6
2009	98,9	99,3	97,9	96,6	99,7	99,1	99,4	96,0	102,3	100,3	98,4	99,1	98,8
2010	100	100	100	100	100	100	100	100	100	100	100	100	100
2011	102,4	103,9	103,1	102,5	102,9	100,5	101,6	104,9	96,5	99,6	104,2	101,5	101,7
2012	104,2	107,3	106,6	104,2	104,5	100,9	103,9	108,0	94,8	100,6	108,1	104,2	102,0
2013	105,9	112,0	109,5	106,3	106,3	102,3	99,8	107,8	93,4	102,9	112,9	107,2	103,8
2014	106,8	112,6	112,4	106,8	106,7	102,8	101,9	107,2	92,3	104,5	116,9	110,4	106,9
2015	107,2	113,9	116,2	107,2	105,8	103,7	103,4	105,3	91,2	105,5	120,4	116,1	109,0

¹ Körperpflege, persönliche Gebrauchsgegenstände, Versicherungsleistungen, Gebühren u. Ä.

376 Kraftfahrer-Preisindizes in Mecklenburg-Vorpommern 2007 bis 2015¹

Quelle: Statistisches Amt Mecklenburg-Vorpommern

Jahr	Kraftfahrer	Kraftwagen	Krafträder	Kraftstoffe	Ersatzteile, Zubehör, Pflegemittel	Reparatur, Inspektion, Parkgebühren	Garagenmiete	Fahrschule, Führerscheingebühr	Kraftfahrzeugversicherung	Kraftfahrzeugsteuer
	2010 = 100									
2007	95,0	99,4	94,3	95,1	88,6	89,3	95,9	92,2	94,7	100,2
2008	98,6	100,1	94,6	102,1	92,6	93,5	100,0	96,8	95,5	100,1
2009	95,8	100,2	97,0	90,0	96,9	96,4	100,0	99,2	96,5	99,7
2010	100	100	100	100	100	100	100	100	100	100
2011	104,7	100,8	100,6	112,0	101,7	103,3	100,0	101,6	98,1	98,5
2012	107,1	100,9	101,0	118,2	106,0	105,0	100,0	103,3	91,5	98,1
2013	105,4	100,9	102,0	110,5	109,1	108,3	99,9	106,1	91,6	98,0
2014	102,0	101,5	103,0	98,5	111,4	108,6	99,8	107,2	94,4	98,0
2015	100,4	102,7	104,5	90,4	112,4	112,1	-	108,6	94,6	98,0

¹ Dezember des jeweiligen Jahres

377 Preisindizes im Zusammenhang mit Wohnen in Mecklenburg-Vorpommern 1995 bis 2015

Quelle: Statistisches Amt Mecklenburg-Vorpommern

Jahr	Wohnungsnettomiete	Wohnungsnebenkosten				Strom	Gas	Heizöl
		insgesamt	darunter					
			Wasserversorgung	Müllabfuhr	Abwasser			
2010 = 100								
1995	90,2	73,3	68,4	69,2	80,8	65,8	53,0	32,5
1996	95,4	78,1	71,7	78,8	81,7	67,5	52,8	37,3
1998	97,0	88,9	79,0	97,1	92,3	57,1	67,7	53,3
1999	97,3	91,9	84,3	98,0	92,3	71,2	52,9	38,0
2000	98,3	93,1	84,9	98,1	96,0	72,1	58,9	59,1
2001	98,5	94,6	85,5	103,2	97,0	72,7	69,6	55,9
2002	97,2	95,4	88,3	103,3	97,2	73,3	69,7	50,5
2003	97,4	95,9	88,8	105,4	97,0	75,0	72,5	52,5
2004	97,4	96,7	91,4	106,5	95,5	76,7	73,6	60,1
2005	97,7	96,7	90,0	109,4	95,4	79,8	80,8	80,6
2006	97,9	97,8	92,6	110,5	93,5	82,9	94,4	89,4
2007	98,1	101,8	96,1	111,6	101,3	90,2	98,8	90,3
2008	98,8	100,0	96,1	104,0	102,3	93,8	108,0	117,7
2009	99,5	99,8	97,0	103,6	101,8	99,4	109,4	80,7
2010	100	100	100	100	100	100	100	100
2011	100,9	103,5	100,6	105,1	105,5	108,3	99,6	123,5
2012	101,4	104,4	101,2	105,4	106,4	111,1	99,5	135,6
2013	102,0	107,0	104,0	104,4	109,4	124,0	103,6	127,9
2014	102,5	109,4	104,6	105,1	113,1	125,0	105,0	118,8
2015	103,3	110,0	104,5	105,0	114,7	123,3	103,7	91,0

378 Preisindizes der Hauptgruppe Nahrungsmittel und alkoholfreie Getränke in Mecklenburg-Vorpommern 1995 bis 2015

Quelle: Statistisches Amt Mecklenburg-Vorpommern

Jahr	Nahrungsmittel und alkoholfreie Getränke	Nahrungsmittel						Alkoholfreie Getränke
		insgesamt	darunter					
			Brot und Getreiderzeugnisse	Fleisch, Fleischwaren	Molkereiprodukte und Eier	Obst	Gemüse	
2010 = 100								
1995	82,0	80,0	77,3	82,5	85,5	79,1	82,8	96,4
1996	82,5	80,9	77,9	83,8	85,9	81,8	83,1	93,6
1998	84,6	82,8	79,1	87,0	86,1	85,5	82,5	97,8
1999	83,4	81,8	78,6	84,3	85,2	83,7	81,7	94,3
2000	82,3	80,8	78,8	83,1	85,0	79,2	80,0	92,6
2001	86,7	85,8	81,6	91,1	89,5	79,7	86,1	92,6
2002	86,4	85,5	82,4	88,5	89,2	79,4	86,6	91,8
2003	85,7	84,8	83,5	85,5	88,2	79,3	84,0	91,6
2004	85,7	84,7	84,8	84,9	88,6	80,5	79,5	92,3
2005	86,4	85,1	85,2	86,8	86,8	86,7	77,1	95,1
2006	88,5	87,0	85,9	88,9	86,8	89,3	83,1	98,4
2007	93,5	92,5	91,7	93,0	93,4	93,4	93,4	100,6
2008	100,5	99,8	100,1	98,4	108,6	101,4	94,5	104,8
2009	99,3	98,9	100,9	101,1	100,2	96,5	92,4	102,0
2010	100	100	100	100	100	100	100	100
2011	103,9	103,3	104,1	103,1	104,4	107,0	98,0	108,3
2012	107,3	106,7	108,9	109,5	103,7	112,8	98,1	111,6
2013	112,0	112,0	111,6	114,7	111,0	121,2	104,0	112,2
2014	112,6	112,6	112,6	114,1	116,7	120,0	100,4	112,9
2015	113,9	113,8	116,0	114,5	112,0	124,4	105,2	114,5

379 Ausstellungen 1994 bis 2015

Quelle: Hansestadt Rostock, Stadtamt

Jahr	Ausstellungen	Aussteller ¹	Veranstalter
	Anzahl		
1994	12	1 656	4
1995	12	1 435	4
1996	12	1 670	5
1997	13	1 418	8
1998	12	1 539	7
1999	10	1 475	5
2000	13	1 046	6
2001	12	954	7
2002	14	1 213	7
2003	15	1 197	7
2004	10	870	5
2005	15	1 259	7
2006	10	1 005	7
2007	13	1 272	8
2008	13	1 146	4
2009	10	1 003	3
2010	10	1 187	4
2011	12	1 172	4
2012	11	1 183	7
2013	12	1 164	4
2014	13	1 481	5
2015	12	1 244	4

¹ Die Angaben beziehen sich auf das vom Veranstalter eingereichte Ausstellerverzeichnis.

380 Spezialmärkte, Volksfeste und Jahrmärkte 1991 bis 2015

Quelle: Hansestadt Rostock, Stadtamt

Jahr	Märkte insgesamt	Davon			Anbieter	Veranstalter
		Spezialmarkt	Volksfest	Jahrmarkt		
Anzahl						
1991	6	1	-	5	.	4
1992	17	3	3	11	752	13
1994	30	4	6	20	1 160	10
1996	30	4	4	22	1 428	17
1998	24	3	2	19	1 189	16
1999	20	3	1	16	1 143	16
2000	21	3	2	16	1 170	12
2001	18	2	2	14	1 118	7
2002	18	4	-	14	1 110	11
2003	22	5	-	17	1 197	13
2004	33	14	-	19	2 339	16
2005	38	20	1	17	2 374	17
2006	45	25	1	19	2 709	16
2007	58	22	1	35	3 620	14
2008	68	47	1	20	3 574	17
2009	62	48	1	13	4 224	16
2010	54	38	1	15	3 727	17
2011	59	40	-	19	4 076	19
2012	55	37	-	18	3 670	10
2013	35	12	-	23	3 059	14
2014	36	15	-	21	2 697	15
2015	29	9	1	19	2 989	13

381 Wochenmärkte 1991 bis 2015

Quelle: Hansestadt Rostock, Stadtamt

Jahr	Wochenmärkte insgesamt	Davon	
		festgesetzte Wochenmärkte	nicht festgesetzte Wochenmärkte
Anzahl			
1991	16	-	16
1995	14	10	4
2000	15	11	4
2001	15	11	4
2002	15	11	4
2003	12	10	2
2004	12	10	2
2005	12	10	2
2006	13	11	2
2007	13	12	1
2008	14	12	2
2009	15	9	6
2010	13	8	5
2011	13	7	6
2012	13	6	7
2013	12	6	6
2014	11	5	6
2015	9	5	4

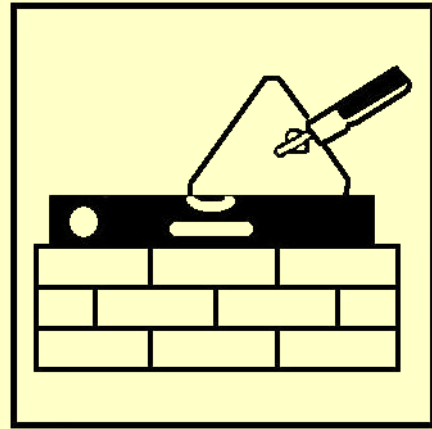

4

Bautätigkeit und Wohnungen

Vorbemerkungen

Die **Bautätigkeitsstatistik** erstreckt sich auf alle genehmigungs- oder zustimmungspflichtigen sowie genehmigungsfreien Baumaßnahmen im Hochbau, bei denen Wohnraum oder sonstiger Nutzraum geschaffen oder verändert wird. Genehmigungsfreie Bauvorhaben müssen § 62 der Landesbauordnung Mecklenburg-Vorpommerns vom 18.04.2006 entsprechen.

Wichtige Strukturdaten zum **Wohnungsbestand** wurden im Rahmen von Volks-, Berufs-, Wohnraum- und Gebäudezählungen bis 1991 erfasst. Die erste Erhebung zum Gebäude- und Wohnungsbestand in den neuen Bundesländern und Berlin-Ost wurde mit Stichtag 30.09.1995 durchgeführt. Die Veränderungen im Bestand werden mit Hilfe der Bautätigkeitsstatistik (Fertigstellungen und Abgänge) zum 31.12. eines jeden Jahres fortgeschrieben.

Alle **Angaben zum Wohnungsbestand** (Wohngebäude und Wohnungen) 1996 bis 2013 basieren auf eigenen Fortschreibungen. Zum 31.12.2008 wurden Bestandsbereinigungen vorgenommen. Die Fortschreibung des Wohnungsbestandes ab 2013 basiert auf den endgültigen Ergebnissen der Gebäude- und Wohnungszählung (GWZ) am 9. Mai 2011 im Rahmen des Zensus 2011.

Bei den **Baumaßnahmen an bestehenden Gebäuden** werden die Zu- und Abgänge saldiert ausgewiesen.

Die Angaben zu den Baugenehmigungen sind amtliche Angaben des Statistischen Amtes Mecklenburg-Vorpommern. Sie können Abweichungen zu den eigenen Fortschreibungen aufweisen.

Der Ausweis des **Wohnungsbestandes** erfolgt ohne Wohnheime und ohne Freizeit- und Ferienwohnungen.

Die **Wohnungsgrößen** nach Räumen wurden rückwirkend bundeseinheitlich, einschließlich Küchen (ab 1991), umgerechnet.

Als **Räume** einer Wohnung zählen Wohn-, Ess- und Schlafräume sowie andere separate Räume von mindestens 6 und mehr Quadratmetern Wohnfläche und abgeschlossene Küchen (unabhängig von ihrer Größe).

Die **Entwicklung und der Bestand von Wohnungen nach der Raumzahl** sind mit den vorherigen Jahren nicht mehr vergleichbar, da die Erfassung der Räume durch den Zensus 2011 abweicht.

Mit der Neugestaltung des Sozialhilferechts und des Inkrafttretens des Vierten Gesetzes für moderne Dienstleistungen am Arbeitsmarkt („Harzt IV“) zum 01.01.2005 ergaben sich für die Wohngeldstatistik gravierende Änderungen. Danach sind Empfänger von sonstigen Transferleistungen (z.B. Arbeitslosengeld II) vom Wohngeldbezug ausgeschlossen, wenn bei der Berechnung dieser Leistungen bereits die Unterkunft- und Wohnkosten berücksichtigt sind. Die Erhebung erstreckt sich auf die Empfängerhaushalte von allgemeinem **Wohngeld**, das nur auf Antrag bewilligt werden kann. Allgemeines Wohngeld können Mieter von Wohnungen als Mietzuschuss und Eigentümer eines Eigenheims bzw. einer Eigentumswohnung als Lastenzuschuss für den selbstgenutzten Wohnraum beantragen. Die Statistik zum Besonderen Mietzuschuss entfällt aufgrund der neuen Regelungen vollständig. Die Vergleichbarkeit mit den Vorjahren ist nicht mehr gegeben.

Die Daten zu den Haushalten mit Wohngeld vom Statistischen Amt Mecklenburg-Vorpommern werden mit dem Stand 31. Dezember erhoben, während die Daten der Empfängerhaushalte vom Amt für Jugend und Soziales der Hansestadt Rostock im Jahr dar gestellt werden.

Tabellen	Seite	
401	Wohnungsbestand 1971 bis 2015	155
402	Entwicklung des Wohnungsbestandes und der Indikatoren zur Beschreibung des Wohnungsbestandes von 1961 bis 2015	156
403	Wohnungsbestand nach der Raumzahl 1995 bis 2015	156
404	Wohnungsbestand in Wohngebäuden nach Anzahl der Wohnungen 2000 bis 2015	157
405	Wohngebäude nach dem Baujahr und Stadtbereichen 2015	157
406	Wohnungen in Gebäuden mit Wohnraum und Einwohner nach Stadtbereichen 2015	158
407	Wohnungen nach der Anzahl der Räume und Stadtbereichen 2015	158
408	Wohnungen nach der Fläche und Stadtbereichen 2015	160
409	Wohngebäude und Wohnungen nach Stadtbereichen 1996 bis 2015	160
410	Erteilte Baugenehmigungen 1991 bis 2015	161
411	Baugenehmigungen für die Errichtung neuer Wohn- und Nichtwohngebäude 1991 bis 2015	161
412	Baufertigstellungen von Gebäuden und Wohnungen 2005 bis 2015	162
413	Bauüberhang 1992 bis 2015	164
414	Kaufwerte für Bauland 1992 bis 2015	164
415	Wohnungsvergabe und Wohnberechtigungsscheine 1998 bis 2015	165
416	Wohnberechtigungsscheine nach Personengruppen 1998 bis 2015	165
417	Haushalte mit Wohngeld nach der Art des Zuschusses 2005 bis 2015	166
418	Durchschnittliche Wohnkosten, Gewährung von Wohngeld und Wohnfläche 2002 bis 2015	167
419	Haushalte mit Wohngeld nach der sozialen Stellung des Antragstellers 2005 bis 2015	167
420	Ausgewählte Indikatoren der Haushalte mit Wohngeld 2013 bis 2015	168
421	Empfängerhaushalte mit allgemeinem Wohngeld 2006 bis 2015	168
 Karten und Abbildungen		
	Wohnungsbestand 1989 bis 2015	155
	Wohnfläche je Einwohner in der Hansestadt Rostock nach Stadtbereichen - Stand 31. Dezember 2015 -	159
	Fertiggestellte Wohnungen (Neubau) in der Hansestadt Rostock nach Stadtbereichen 2000 bis 2015	163
	Haushalte mit Wohngeld nach der Haushaltsgröße am 31.12.2015	166

401 Wohnungsbestand 1971 bis 2015

Quelle: Hauptamt, Kommunale Statistikstelle

Jahr ¹	Wohnungen insgesamt	Wohnräume/Räume ³
	Anzahl	
1971	61 037	162 476
1981	83 514	229 256
1985	92 137	251 378
1990	101 248	276 572
1991	101 452	373 796
1992	101 510	374 058
1993	101 782	374 886
1994 ²	103 569	378 366
1995	104 084	380 272
1996	105 360	384 349
1997	108 061	394 812
1998	109 738	400 858
1999	111 435	407 556
2000	112 471	412 382
2001	113 508	416 930
2002	114 275	421 270
2003	114 646	423 185
2004	114 922	424 787
2005	115 287	426 628
2006	115 703	427 955
2007	116 379	430 304
2008	116 441	430 536
2009	116 808	431 607
2010	117 163	432 839
9. Mai 2011	116 527	374 469
2013	117 820	380 448
2014	118 381	382 760
2015	119 092	385 274

¹ ab 1996 eigene Fortschreibung

² Rückrechnung aus der Gebäude- und Wohnungszählung vom 30.09.1995

³ Räume mit mindestens 6 m² sowie Küchen. Ab 2011 andere Erfassungsmethode als in den Vorjahren

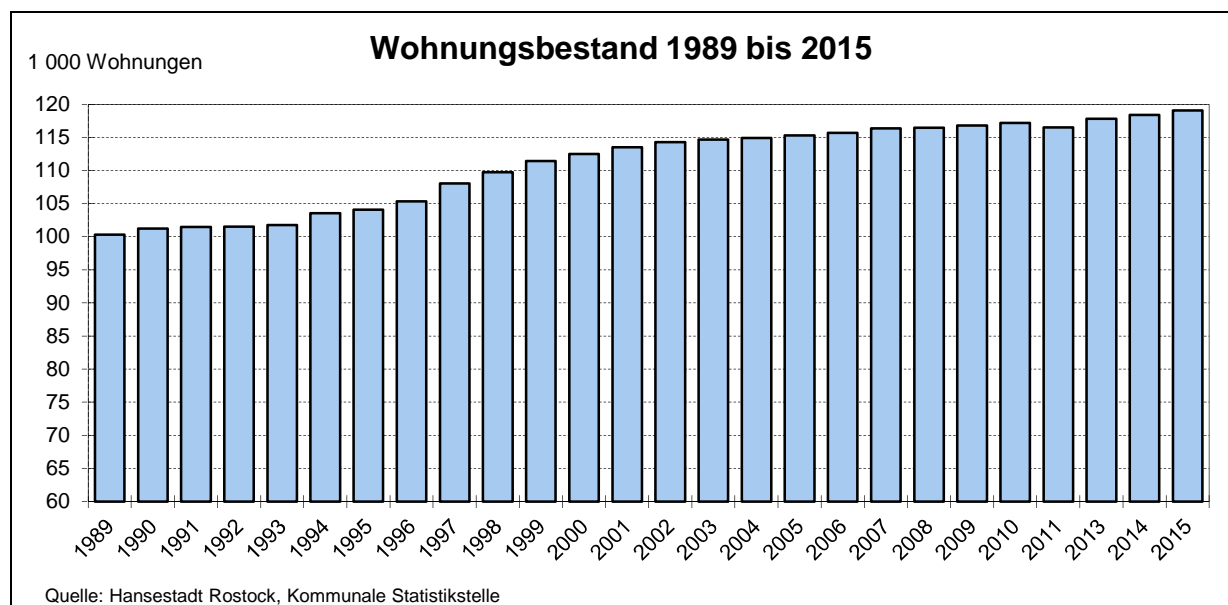

402 Entwicklung des Wohnungsbestandes und der Indikatoren zur Beschreibung des Wohnungsbestandes von 1961 bis 2015

Quelle: Hauptamt, Kommunale Statistikstelle

Zählungstichtag/ Jahr ¹	Wohnungs- bestand	Wohnungen je 1 000 Einwohner	Räume je 100 Einwohner ²	Räume je Wohnung ²	Wohnfläche je Einwohner	Wohnfläche je Wohnung
15. März 1961	41 647	257	.	.	13,5	.
01. Januar 1971	61 037	307	111	3,4	16,5	.
31. Dezember 1981	83 514	354	131	3,6	20,2	57,2
31. Dezember 1985	92 137	377	.	.	21,5	.
31. Dezember 1990	101 248	407	150	3,6	23,2	57,1
31. Dezember 1995	104 084	465	167	3,7	26,8	58,6
31. Dezember 2000	112 471	569	206	3,7	33,8	60,2
31. Dezember 2001	113 508	579	210	3,7	34,6	60,6
31. Dezember 2002	114 275	586	212	3,7	35,1	60,9
31. Dezember 2003	114 646	588	213	3,7	35,3	61,1
31. Dezember 2004	114 922	588	213	3,7	35,4	61,3
31. Dezember 2005	115 287	575	214	3,7	35,6	61,5
31. Dezember 2006	115 703	584	214	3,7	35,7	61,7
31. Dezember 2007	116 379	585	215	3,7	35,9	61,7
31. Dezember 2008	116 441	585	214	3,7	35,8	61,8
31. Dezember 2009	116 808	586	214	3,7	35,9	61,9
31. Dezember 2010	117 163	584	214	3,7	35,8	62,0
9. Mai 2011	116 527	582	187	3,2	37,7	64,3
31. Dezember 2013	117 820	579	187	3,2	37,6	65,0
31. Dezember 2014	118 381	581	187	3,2	37,8	65,1
31. Dezember 2015	119 092	578	187	3,2	37,7	65,3

¹ ab 1996 eigene Fortschreibung

² Räume mit mindestens 6 m² sowie Küchen. Ab 2011 andere Erfassungsmethode als in den Vorjahren

403 Wohnungsbestand nach der Raumzahl 1995 bis 2015

Quelle: Hauptamt, Kommunale Statistikstelle

Jahr	Wohnungen insgesamt	Davon mit ... ¹						
		1 Raum	2 Räumen	3 Räumen	4 Räumen	5 Räumen	6 Räumen	7 und mehr Räumen
		Anzahl						
1995	104 358	6 515	6 667	30 060	40 174	16 781	3 406	755
1997	108 061	6 611	7 012	31 127	41 164	17 865	3 486	796
1999	111 435	6 695	7 626	31 916	41 957	18 638	3 743	860
2001	113 508	6 496	8 022	32 259	42 349	19 365	4 108	909
2003	114 646	6 159	8 113	32 528	42 642	19 930	4 325	949
2005	115 287	6 053	8 163	32 604	42 700	20 304	4 471	992
2006	115 703	6 158	8 333	32 649	42 651	20 419	4 476	1 017
2007	116 379	6 140	8 453	32 993	42 793	20 464	4 493	1 043
2008	116 441	6 140	8 530	32 975	42 726	20 505	4 515	1 050
2009	116 808	6 196	8 634	33 124	42 715	20 547	4 525	1 067
2010	117 163	6 203	8 715	33 246	42 778	20 620	4 519	1 082
9. Mai 2011	116 527	8 156	25 255	40 977	26 593	10 210	3 349	1 987
2013	117 820	7 936	25 297	41 401	27 180	10 625	3 392	1 989
2014	118 381	7 927	25 336	41 482	27 498	10 726	3 410	2 002
2015	119 092	7 938	25 456	41 720	27 723	10 805	3 438	2 012

¹ Räume mit mindestens 6 m² sowie Küchen. Ab 2011 andere Erfassungsmethode als in den Vorjahren

404 Wohnungsbestand in Wohngebäuden nach Anzahl der Wohnungen 2000 bis 2015

Quelle: Hauptamt, Kommunale Statistikstelle

Jahr	Wohngebäude und Wohnungsbestand insgesamt			Davon				
	Wohngebäude	Wohnfläche	Wohnungen	Gebäude mit 1 Wohnung	Gebäude mit 2 Wohnungen		Gebäude mit 3 und mehr Wohnungen	
				Wohngebäude/ Wohnungen	Wohngebäude	Wohnungen	Wohngebäude	Wohnungen
Anzahl	100 m ²	Anzahl	Anzahl	Anzahl	Anzahl	Anzahl	Anzahl	Anzahl
2000	17 236	66 699	111 099	6 482	1 368	2 736	9 386	101 881
2001	18 044	67 783	112 128	7 316	1 382	2 764	9 346	102 048
2002	18 631	68 639	112 924	7 822	1 381	2 762	9 428	102 340
2003	18 987	69 102	113 271	8 183	1 375	2 750	9 429	102 338
2004	19 291	69 490	113 533	8 473	1 367	2 734	9 451	102 326
2005	19 591	69 961	113 872	8 755	1 368	2 736	9 468	102 381
2006	19 818	70 330	114 312	8 971	1 373	2 746	9 474	102 595
2007	20 088	70 823	114 955	9 190	1 375	2 750	9 523	103 015
2008	20 183	70 962	115 008	9 296	1 367	2 734	9 520	102 978
2009	20 324	71 299	115 357	9 422	1 365	2 730	9 537	103 205
2010	20 453	71 596	115 703	9 524	1 372	2 744	9 557	103 435
2011 ¹	20 303	73 736	114 718	9 554	1 081	2 068	9 668	101 028
2013	21 174	75 295	116 291	10 593	1 116	2 232	9 465	103 466
2014	21 388	75 813	116 841	10 755	1 129	2 258	9 504	103 828
2015	21 534	76 463	117 551	10 847	1 140	2 280	9 547	104 424

¹ Stichtag 9. Mai 2011

405 Wohngebäude nach dem Baujahr und Stadtbereichen 2015

Quelle: Hauptamt, Kommunale Statistikstelle

Stadtbereich	Wohngebäude insgesamt	Davon errichtet von ... bis ...								
		vor 1919	1919 bis 1949	1950 bis 1959	1960 bis 1969	1970 bis 1979	1980 bis 1989	1990 bis 1999	2000 bis 2005	2006 und später
		Anzahl								
A Warnemünde	1 788	314	411	72	80	93	48	506	153	111
B Rostock-Heide	457	44	110	107	33	6	12	49	24	72
C Lichtenhagen	1 019	11	55	-	1	263	112	293	45	239
D Groß Klein	615	23	4	5	5	140	343	18	32	45
E Lütten Klein	631	3	2	5	450	162	4	3	-	2
F Evershagen	1 120	8	11	26	11	327	35	153	478	71
G Schmarl	265	2	12	2	1	204	18	2	19	5
H Reutershagen	2 051	14	883	550	311	15	16	40	111	111
I Hansaviertel	848	15	720	70	19	-	1	17	4	2
J Gartenstadt/Stadtweide	889	10	324	72	27	46	18	52	250	90
K Kröpeliner-Tor-Vorstadt	1 692	644	635	114	38	15	10	83	66	87
L Südstadt	1 050	12	49	12	586	14	23	70	105	179
M Biestow	919	44	21	21	4	51	19	595	133	31
N Stadtmitte	1 872	699	261	168	37	17	111	170	162	247
O Brinckmansdorf	2 718	59	219	131	41	58	121	462	1 321	306
P Dierkow-Neu	513	1	-	5	5	-	498	2	-	2
Q Dierkow-Ost	445	1	333	25	2	32	10	16	12	14
R Dierkow-West	427	6	296	11	5	9	7	28	50	15
S Toitenwinkel	860	14	7	5	14	4	290	438	23	65
T Gehlsdorf	906	131	81	25	29	12	9	173	130	316
U Rostock-Ost	449	53	39	29	6	11	24	94	117	76
Insgesamt	21 534	2 108	4 473	1 455	1 705	1 479	1 729	3 264	3 235	2 086

406 Wohnungen in Gebäuden mit Wohnraum und Einwohner nach Stadtbereichen 2015

Quelle: Hauptamt, Kommunale Statistikstelle

Stadtbereich	Wohnungen insgesamt	Einwohner mit Hauptwohnung insgesamt	Wohnungen je 1 000 Einwohner	Einwohner je Wohnung	Wohnfläche in m ² je Wohnung	Wohnfläche in m ² je Einwohner	Räume je Wohnung	Räume je Einwohner
	Anzahl	Personen	Anzahl	Personen	m ²		Anzahl	
A Warnemünde	5 236	7 860	666,2	1,5	74,7	49,8	3,4	2,3
B Rostock-Heide	1 029	1 582	650,4	1,5	78,6	51,1	3,8	2,5
C Lichtenhagen	7 951	14 114	563,3	1,8	61,8	34,8	3,3	1,9
D Groß Klein	7 654	13 183	580,6	1,7	59,6	34,6	3,1	1,8
E Lütten Klein	11 022	17 107	644,3	1,6	55,0	35,4	2,9	1,9
F Evershagen	9 519	16 587	573,9	1,7	61,9	35,5	3,1	1,8
G Schmarl	5 061	8 850	571,9	1,7	59,1	33,8	3,1	1,8
H Reutershagen	10 626	18 117	586,5	1,7	61,1	35,8	3,2	1,9
I Hansaviertel	4 900	8 467	578,7	1,7	65,2	37,7	3,3	1,9
J Gartenstadt/Stadtweide	1 241	3 302	375,8	2,7	107,6	40,4	4,8	1,8
K Kröpeliner-Tor-Vorstadt	12 013	19 323	621,7	1,6	61,8	38,4	3,0	1,9
L Südstadt	8 881	14 786	600,6	1,7	57,3	34,4	3,0	1,8
M Biestow	1 290	2 784	463,4	2,2	102,4	47,4	4,5	2,1
N Stadtmitte	10 912	19 566	557,7	1,8	72,4	40,4	3,1	1,8
O Brinckmansdorf	3 612	8 154	443,0	2,3	103,7	45,9	4,7	2,1
P Dierkow-Neu	6 687	10 658	627,4	1,6	56,2	35,3	2,9	1,8
Q Dierkow-Ost	505	1 087	464,6	2,2	105,3	48,9	5,2	2,4
R Dierkow-West	502	1 156	434,3	2,3	112,4	48,8	5,3	2,3
S Toitenwinkel	7 966	13 775	578,3	1,7	61,0	35,3	3,1	1,8
T Gehlsdorf	1 942	4 373	444,1	2,3	92,2	41,0	4,1	1,8
U Rostock-Ost	543	1 202	451,7	2,2	110,6	50,0	4,9	2,2
Insgesamt	119 092	206 033	578,0	1,7	65,3	37,7	3,2	1,9

407 Wohnungen nach der Anzahl der Räume und Stadtbereichen 2015

Quelle: Hauptamt, Kommunale Statistikstelle

Stadtbereich	Wohnungen insgesamt	Davon mit ...						
		1 Raum	2 Räumen	3 Räumen	4 Räumen	5 Räumen	6 Räumen	7 und mehr Räumen
Anzahl								
A Warnemünde	5 236	163	1 383	1 600	1 138	488	277	187
B Rostock-Heide	1 029	38	147	230	311	190	76	37
C Lichtenhagen	7 951	938	1 149	2 232	2 199	1 090	279	64
D Groß Klein	7 654	959	1 498	2 372	1 893	775	130	27
E Lütten Klein	11 022	726	2 842	4 666	2 149	613	19	7
F Evershagen	9 519	1 071	1 859	3 113	2 240	894	259	83
G Schmarl	5 061	315	983	2 007	1 269	453	25	9
H Reutershagen	10 626	341	2 605	4 090	2 578	709	183	119
I Hansaviertel	4 900	81	1 064	1 918	1 236	448	87	66
J Gartenstadt/Stadtweide	1 241	14	71	235	274	271	184	192
K Kröpeliner-Tor-Vorstadt	12 013	566	3 554	4 664	2 401	602	150	76
L Südstadt	8 881	652	2 139	3 768	1 814	385	77	46
M Biestow	1 290	3	197	167	205	363	241	114
N Stadtmitte	10 912	967	2 624	3 556	2 369	849	314	233
O Brinckmansdorf	3 612	13	182	626	747	1 070	599	375
P Dierkow-Neu	6 687	599	1 398	2 749	1 706	227	4	4
Q Dierkow-Ost	505	3	12	46	95	158	114	77
R Dierkow-West	502	2	16	45	80	152	120	87
S Toitenwinkel	7 966	458	1 553	3 144	2 211	488	77	35
T Gehlsdorf	1 942	28	160	424	695	390	137	108
U Rostock-Ost	543	1	19	68	113	190	86	66
Insgesamt	119 092	7 938	25 456	41 720	27 723	10 805	3 438	2 012

Wohnfläche je Einwohner in der Hansestadt Rostock nach Stadtbereichen

Stand 31. Dezember 2015

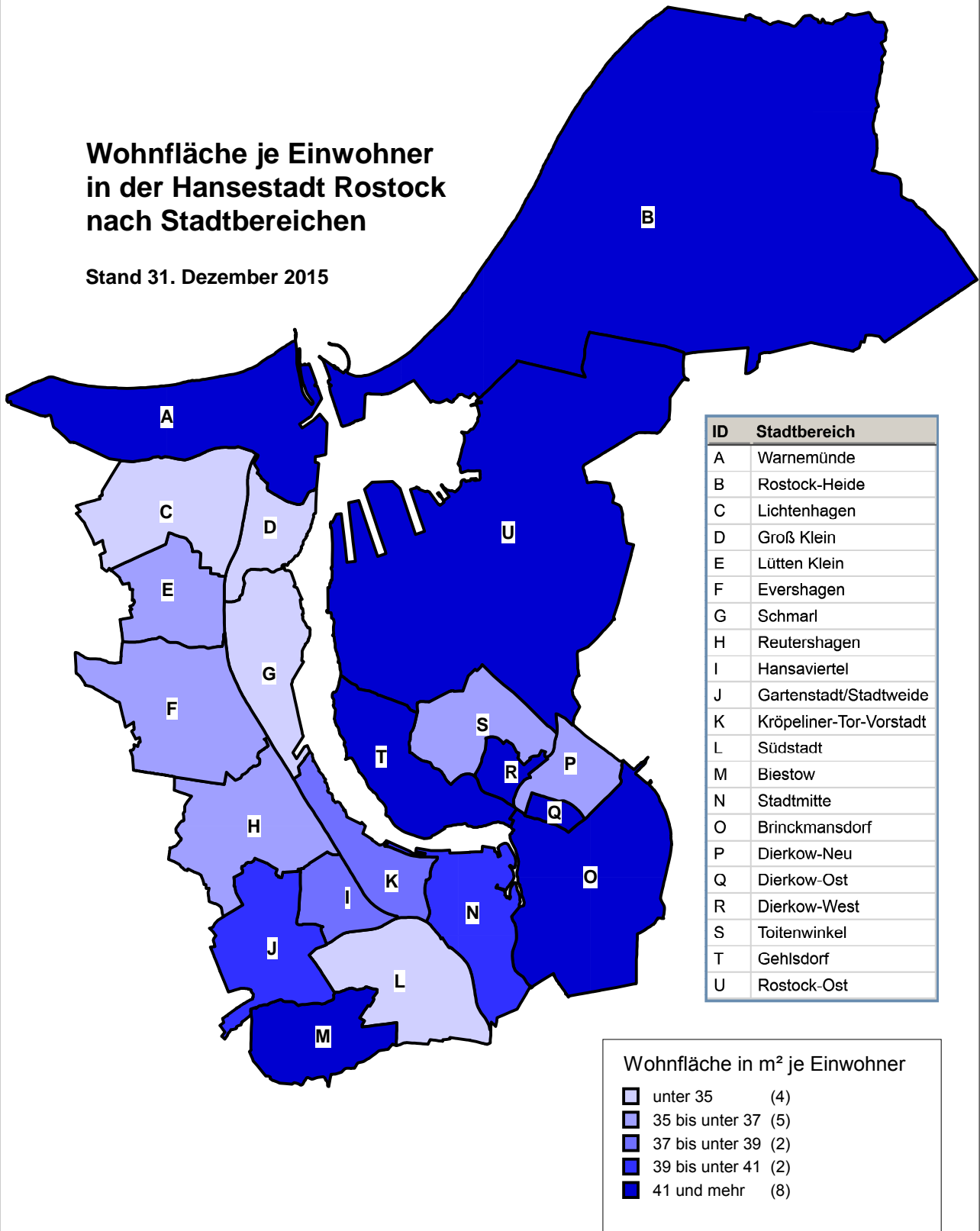

Quelle: Hansestadt Rostock, Hauptamt, Kommunale Statistikstelle

408 Wohnungen nach der Fläche und Stadtbereichen 2015

Quelle: Hauptamt, Kommunale Statistikstelle

Stadtbereich	Wohnungen insgesamt	Davon mit einer Fläche von ... bis unter... m ²							
		unter 40	40 - 59	60 - 79	80 - 99	100 -119	120 -139	140 -159	160 und mehr
Anzahl									
A Warnemünde	5 236	481	1 565	1 393	769	390	383	105	150
C Lichtenhagen	1 029	57	233	310	221	107	54	13	34
B Rostock-Heide	7 951	1 307	2 703	2 481	865	270	238	49	38
D Groß Klein	7 654	1 551	2 301	3 090	469	175	28	18	22
E Lütten Klein	11 022	941	6 198	3 599	248	19	8	1	8
F Evershagen	9 519	1 316	4 385	2 336	762	378	228	76	38
G Schmarl	5 061	598	2 199	1 787	401	46	21	4	5
H Reutershagen	10 626	949	4 596	3 817	617	337	168	73	69
I Hansaviertel	4 900	295	2 010	1 754	490	196	70	38	47
J Gartenstadt/Stadtweide	1 241	14	70	222	252	237	213	117	116
K Kröpeliner-Tor-Vorstadt	12 013	1 467	5 059	3 150	1 502	462	213	72	88
L Südstadt	8 881	826	4 019	3 305	382	222	71	24	32
M Biestow	1 290	6	245	121	191	246	342	71	68
N Stadtmitte	10 912	1 277	3 221	2 898	1 621	778	572	235	310
O Brinckmansdorf	3 612	33	375	482	561	955	749	277	180
P Dierkow-Neu	6 687	1 175	1 798	3 544	151	14	3	1	1
Q Dierkow-Ost	505	9	34	53	109	122	109	44	25
R Dierkow-West	502	5	30	51	84	124	108	36	64
S Toitenwinkel	7 966	910	2 319	3 885	600	122	77	40	13
T Gehlsdorf	1 942	27	281	474	365	381	236	80	98
U Rostock-Ost	543	9	32	66	71	149	129	35	52
Insgesamt	119 092	13 253	43 673	38 818	10 731	5 730	4 020	1 409	1 458

409 Wohngebäude und Wohnungen nach Stadtbereichen 1996 bis 2015

Quelle: Hauptamt, Kommunale Statistikstelle

Stadtbereich	Wohngebäude				Wohnungen in Wohngebäuden			
	31.12. 1996	9.5. 2011	31.12. 2014	31.12. 2015	31.12. 1996	9.5. 2011	31.12. 2014	31.12. 2015
Anzahl								
A Warnemünde	1 264	1 724	1 776	1 788	4 035	4 903	4 901	5 025
B Rostock-Heide	455	405	454	457	901	931	1 009	1 022
C Lichtenhagen	453	785	1 015	1 019	7 120	7 667	7 931	7 929
D Groß Klein	582	573	610	615	8 223	7 575	7 615	7 647
E Lütten Klein	618	631	631	631	10 581	10 990	11 012	11 012
F Evershagen	417	1 094	1 120	1 120	8 821	9 506	9 510	9 510
G Schmarl	249	268	266	265	5 062	5 016	5 036	5 035
H Reutershagen	1 805	1 983	2 049	2 051	9 806	10 319	10 551	10 571
I Hansaviertel	847	842	848	848	4 697	4 806	4 840	4 842
J Gartenstadt/Stadtweide	528	864	880	889	706	1 182	1 208	1 219
K Kröpeliner-Tor-Vorstadt	1 571	1 663	1 691	1 692	9 963	11 374	11 600	11 652
L Südstadt	731	951	1 041	1 050	7 808	8 599	8 793	8 868
M Biestow	303	914	918	919	353	1 283	1 287	1 289
N Stadtmitte	1 438	1 687	1 835	1 872	7 872	9 369	9 996	10 306
O Brinckmansdorf	786	2 602	2 682	2 718	1 248	3 410	3 536	3 573
P Dierkow-Neu	536	512	513	513	6 991	6 642	6 682	6 682
Q Dierkow-Ost	424	433	445	445	530	489	504	503
R Dierkow-West	386	418	427	427	482	482	489	490
S Toitenwinkel	698	841	859	860	7 905	7 995	7 920	7 926
T Gehlsdorf	313	686	881	906	959	1 656	1 892	1 919
U Rostock-Ost	206	427	447	449	290	524	529	531
Insgesamt	14 610	20 303	21 388	21 534	104 353	114 718	116 841	117 551

410 Erteilte Baugenehmigungen 1991 bis 2015

Quelle: Statistisches Amt Mecklenburg-Vorpommern

Merkmal	Gebäude insgesamt	Davon	
		Neubau	Baumaßnahmen an bestehenden Gebäuden
		Anzahl	
<u>Insgesamt</u>¹			
1991	238	89	149
1995	513	233	280
2000	646	445	201
2005	372	323	49
2010	219	161	58
2012	389	330	59
2014	236	154	82
2015	269	197	72
<u>Wohngebäude</u>			
1991	118	38	80
1995	387	139	248
2000	586	405	181
2005	350	311	39
2010	180	139	41
2012	334	294	40
2014	186	121	65
2015	217	159	58
<u>Nichtwohngebäude</u>			
1991	120	51	69
1995	126	94	32
2000	60	40	20
2005	22	12	10
2010	39	22	17
2012	55	36	19
2014	50	33	17
2015	52	38	14

¹ mit genehmigungsfreiem Bauen

411 Baugenehmigungen für die Errichtung neuer Wohn- und Nichtwohngebäude 1991 bis 2015

Quelle: Statistisches Amt Mecklenburg-Vorpommern

Merkmal	Gebäude	Rauminhalt	Veranschlagte Kosten des Bauwerkes	Wohnungen	Wohnfläche	Nutzfläche
	Anzahl	1 000 m ³	1 000 EUR	Anzahl	100 m ²	
<u>Insgesamt</u>						
1991	89	735	68 537	70	43	1 025
1995	233	1 730	312 507	926	626	2 028
2000	445	647	149 004	981	797	456
2005	323	399	75 615	1 158	946	140
2010	161	417	59 041	332	322	264
2014	154	632	103 707	447	400	358
2015	197	780	159 909	999	759	594
<u>Wohngebäude</u>						
1991	38	24	4 313	39	43	-
1995	139	317	71 907	850	626	-
2000	405	456	78 145	977	797	-
2005	311	345	69 071	1 157	946	-
2010	139	161	33 649	331	322	-
2014	121	198	55 715	443	400	-
2015	159	398	112 746	971	759	-
<u>Nichtwohngebäude</u>						
1991	51	711	64 223	31	-	1 025
1995	94	1 413	240 600	76	-	2 028
2000	40	265	70 858	4	-	456
2005	12	54	6 544	.	-	140
2010	22	256	25 392	1	-	264
2014	33	434	47 992	4	-	358
2015	38	382	47 163	28	-	594

412 Baufertigstellungen von Gebäuden und Wohnungen 2005 bis 2015

Quelle: Statistisches Amt Mecklenburg-Vorpommern

Merkmal	Gebäude und Wohnungen insgesamt	Davon	
		Neubau	Baumaßnahmen an bestehenden Gebäuden
Anzahl			
<u>Gebäude insgesamt</u>			
2005	396	318	78
2006	319	250	69
2008	224	174	50
2010	204	153	51
2011	325	266	59
2012	441	389	52
2013	335	289	46
2014	217	158	59
2015	268	187	81
<u>Wohngebäude</u>			
2005	337	272	65
2006	289	234	55
2008	183	142	41
2010	148	117	31
2011	277	236	41
2012	404	359	45
2013	301	265	36
2014	178	129	49
2015	207	152	55
<u>Nichtwohngebäude</u>			
2005	59	46	13
2006	30	16	14
2008	41	32	9
2010	56	36	20
2011	48	30	18
2012	37	30	7
2013	34	24	10
2014	39	29	10
2015	61	35	26
<u>Wohnungen insgesamt</u>			
2012	821	789	32
2013	523	466	57
2014	474	434	40
2015	618	717	-99

Fertiggestellte Wohnungen (Neubau) in der Hansestadt Rostock nach Stadtbereichen 2000 bis 2015

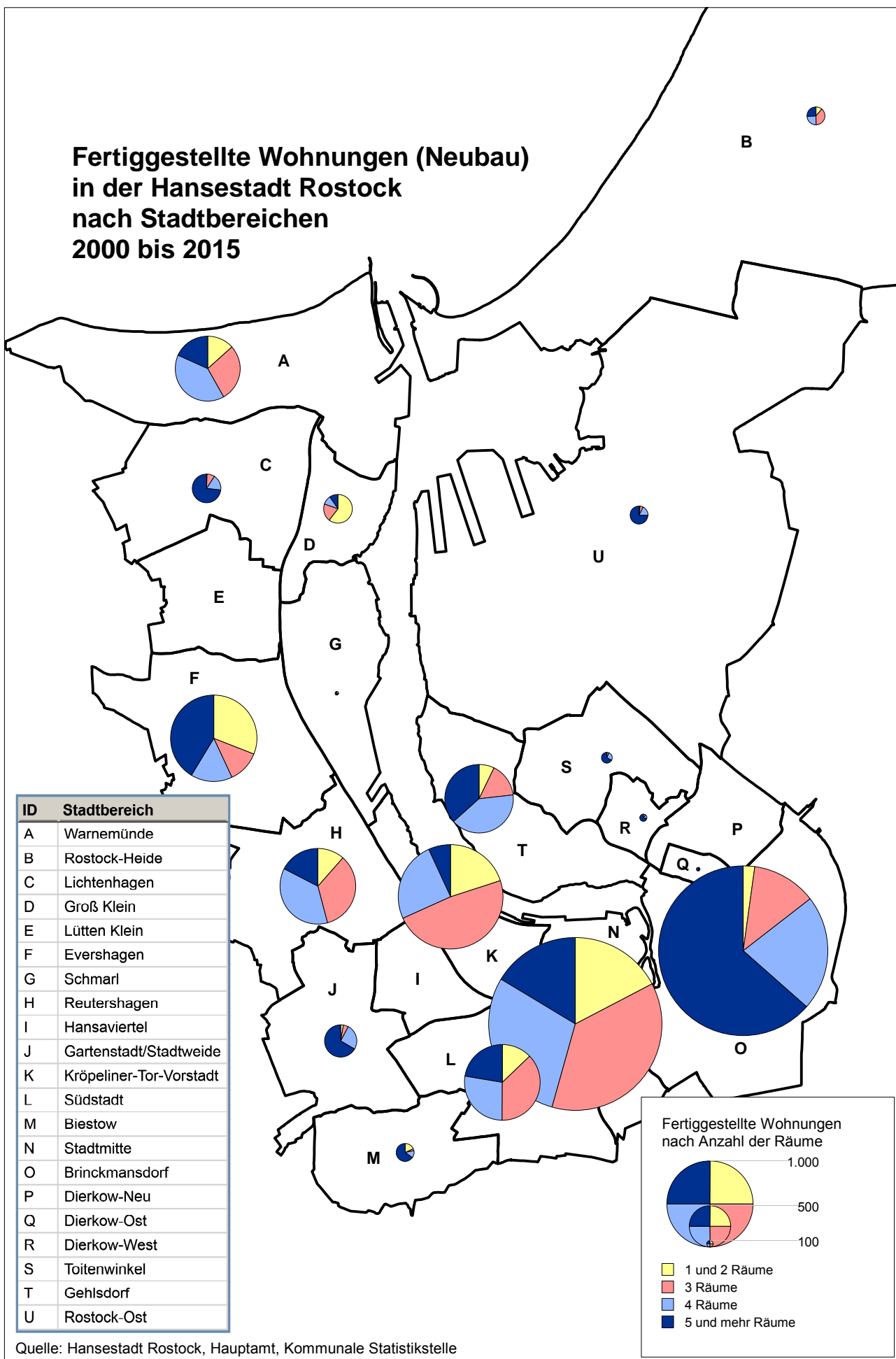

Quelle: Hansestadt Rostock, Hauptamt, Kommunale Statistikstelle

413 Bauüberhang 1992 bis 2015 ¹

Quelle: Statistisches Amt Mecklenburg-Vorpommern

Jahr	Genehmigte, aber noch nicht fertiggestellte Bauvorhaben								
	unter Dach (rohbaufertig)			noch nicht unter Dach			noch nicht begonnen		
	Gebäude	Wohnungen	Rauminhalt	Gebäude	Wohnungen	Rauminhalt	Gebäude	Wohnungen	Rauminhalt
	Anzahl		1 000 m ³	Anzahl		1 000 m ³	Anzahl		1 000 m ³
1992	24	18	171	29	107	350	24	15	201
1994	51	108	270	35	61	434	76	214	588
1996	156	545	329	147	524	723	291	1 067	798
1998	123	261	360	84	291	328	251	844	674
2000	103	349	400	60	147	247	179	271	300
2002	107	317	354	51	67	161	140	317	557
2004	79	160	446	37	26	724	115	225	409
2005	37	58	52	67	783	180	115	250	329
2006	80	414	184	97	527	201	109	374	426
2007	71	206	231	58	192	198	122	591	470
2008	52	58	433	39	156	198	90	158	477
2009	49	83	273	47	192	511	113	197	414
2010	60	141	273	46	190	200	90	126	641
2011	177	385	489	72	310	260	137	180	486
2012	114	247	195	88	223	187	104	423	497
2013	95	375	342	105	451	337	100	286	587
2014	89	579	632	37	82	81	146	445	617
2015	78	298	188	95	584	374	109	462	447

¹ Genehmigte noch nicht fertiggestellte Bauvorhaben (Errichtung neuer Gebäude)

414 Kaufwerte für Bauland 1992 bis 2015

Quelle: Statistisches Amt Mecklenburg-Vorpommern

Jahr	Bauland insgesamt			Darunter					
				baureifes Land			Rohbauland		
	Kauffälle	Fläche	Kaufwert	Kauffälle	Fläche	Kaufwert	Kauffälle	Fläche	Kaufwert
	Anzahl	1 000 m ²	EUR/m ²	Anzahl	1 000 m ²	EUR/m ²	Anzahl	1 000 m ²	EUR/m ²
1992	145	2 062	19,29	72	440	38,54	71	1 585	13,84
1994	106	945	30,42	47	108	61,88	57	781	27,64
1996	185	766	54,62	167	295	115,50	8	408	17,47
1997	136	381	39,92	100	128	94,08	29	229	13,48
1998	431	1 056	35,07	373	323	88,16	39	622	11,89
1999	336	602	37,44	298	203	84,92	21	297	13,34
2000	409	1 071	30,69	372	289	83,62	27	592	13,26
2001	389	366	65,41	349	276	80,96	19	54	20,71
2002	203	671	42,04	184	305	63,45	7	285	17,39
2003	79	113	71,48	75	94	83,44	-	-	-
2004	134	349	x	124	291	x	4	49	x
2005	241	233	70,07	216	180	89,33	6	9	7,90
2006	132	201	44,92	95	122	69,20	12	20	13,57
2007	123	405	34,77	96	311	38,70	3	61	21,48
2008	112	323	44,50	93	220	60,03	6	84	12,42
2009	125	305	61,83	110	288	64,52	3	12	12,93
2010	327	383	101,02	302	251	140,47	7	47	11,82
2011	254	384	76,86	236	276	99,70	4	42	40,83
2012	133	187	93,42	113	162	101,02	3	11	63,84
2013	56	170	56,15	53	160	58,24	-	-	-
2014	50	188	115,40	39	173	121,09	.	.	.
2015	18	57	50,58	18	57	50,58	-	-	-

415 Wohnungsvergabe und Wohnberechtigungsscheine 1998 bis 2015

Quelle: Hansestadt Rostock, Bauamt

Jahr	Wohnungsvergabe (mit WBS) insgesamt	Wohnberechtigungsscheine insgesamt	Darunter mit einer gesuchten Wohnungsgröße von ... bis unter ... m ²					
			unter 45	45 - 60	60 - 75	75 - 90	90 - 105	105 - 120
Anzahl								
1998	2 093	3 473	2 369	655	262	157	21	9
2000	1 669	2 642	1 658	621	212	115	30	6
2001	1 590	2 011	1 203	504	172	105	20	7
2002	1 327	1 608	990	375	151	74	15	3
2003	1 576	1 419	896	323	122	60	14	4
2005	1 320	2 705	1 468	754	319	123	28	13
2006	967	2 078	956	484	266	85	27	7
2007	1 374	2 808	1 355	632	326	108	44	12
2008	1 360	2 075	880	414	270	86	20	6
2009	1 106	1 360	478	295	154	25	11	3
2010	831	1 279	468	235	141	31	10	4
2011	785	1 122	330	196	115	32	8	5
2012	654	952	271	165	130	23	11	1
2013	625	625	298	169	104	38	13	3
2014	210	210	20	104	85	-	1	-
2015	197	197	13	109	73	2	-	-

416 Wohnberechtigungsscheine nach Personengruppen 1998 bis 2015

Quelle: Hansestadt Rostock, Bauamt

Personengruppen	Wohnberechtigungsscheine insgesamt					
	1998	2002	2006	2010	2014	2015
Anzahl						
Familien mit behinderter Person oder behinderte Einzelperson	270	170	96	96	52	48
Altersrentner	349	224	124	98	106	92
Schwerbehinderte mit einem Grad der Behinderung von 100 % oder wenigstens 80 %, wenn der Behinderte häuslich pflegebedürftig im Sinne § 69 Abs. 3 Satz 1 des BSHG ist	82	63	49	65	26	35
Asylbestätigte	9	8	20	11	2	2
Ehepaare	109	44	49	10	-	1
Ehepaare mit einem Kind	51	17	15	5	1	1
Ehepaare mit zwei Kindern	61	10	5	4	-	-
Ehepaare mit 3 oder mehr Kindern	13	2	9	-	2	-
Einzelperson unter 25 Jahre	982	315	244	110	6	3
Einzelperson über 25 Jahre	808	294	581	233	4	6
Alleinstehende mit einem Kind	190	83	175	49	1	1
Alleinstehende mit zwei Kindern	71	26	53	15	1	3
Alleinstehende mit 3 oder mehr Kindern	15	11	27	7	-	-
Lebensgemeinschaft	36	14	53	20	1	2
Lebensgemeinschaft mit einem Kind	27	8	38	10	-	-
Lebensgemeinschaft mit zwei Kindern	5	3	19	1	-	-
Lebensgemeinschaft mit 3 oder mehr Kindern	3	2	6	1	-	-
Ausländische Bürger oder Familie mit ausländischen Angehörigen	98	51	102	87	3	2
Aussiedler	147	121	67	42	-	-
Jüdische Emigranten	81	122	29	7	2	-
Schwangerschaft der Antragstellerin oder einer mitziehenden Person	66	20	64	18	1	-
Insgesamt	3 473	1 608	1 825	889	210	197

417 Haushalte mit Wohngeld nach der Art des Zuschusses 2005 bis 2015

Quelle: Statistisches Amt Mecklenburg-Vorpommern

Stand am 31. Dezember	Haushalte insgesamt	Empfänger von		
		Allgemeinem Wohngeld		Besonderem Mietzuschuss
		Mietzuschuss	Lastenzuschuss	
Anzahl				
2005	4 801	4 744	57	-
2006	3 934	3 895	39	-
2007	3 451	3 411	40	-
2008	3 415	3 379	36	-
2009	5 302	5 238	64	-
2010	5 358	5 291	67	-
2011	4 883	4 828	55	-
2012	4 413	4 375	38	-
2013	3 826	3 798	28	-
2014	3 147	3 121	26	-
2015	2 587	2 561	26	-

Haushalte mit Wohngeld nach der Haushaltsgröße am 31.12.2015

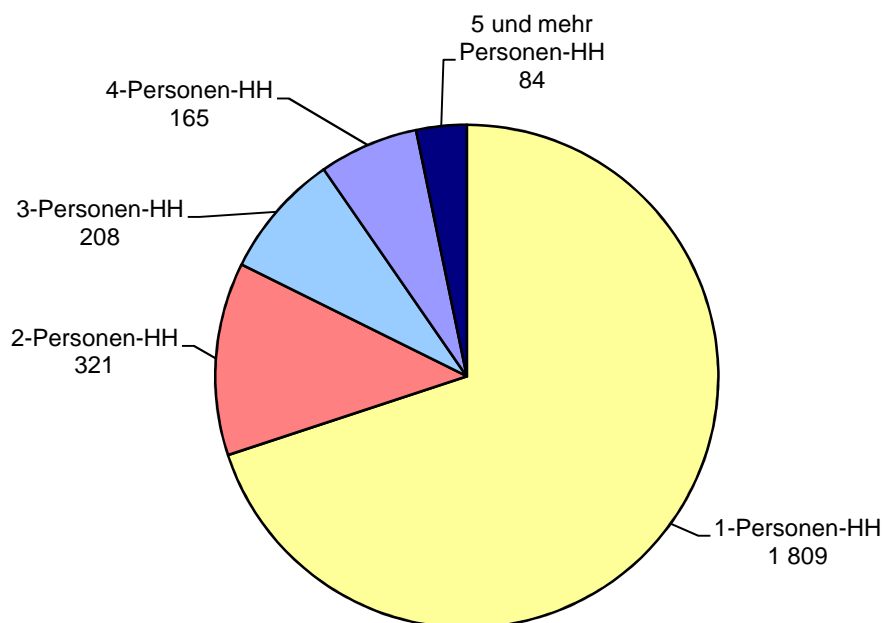

Quelle: Statistisches Amt Mecklenburg-Vorpommern

418 Durchschnittliche Wohnkosten, Gewährung von Wohngeld und Wohnfläche 2002 bis 2015

Quelle: Statistisches Amt Mecklenburg-Vorpommern

Stand am 31. Dezember	Durchschnittliche(s) monatliche(s)		Durchschnittlich genutzte Wohnfläche	
	tatsächliche Miete/Belastung	Wohngeld	Mietzuschuss	Lastenzuschuss
	EUR		m ²	
2002	300	97	49	92
2003	304	99	48	91
2004	307	101	48	86
2005	309	74	47	94
2006	311	72	47	96
2007	314	69	47	87
2008	320	69	48	88
2009	351	110	50	98
2010	346	110	50	97
2011	350	102	50	99
2012	352	102	49	104
2013	354	100	49	105
2014	361	100	49	105
2015	370	98	49	103

419 Haushalte mit Wohngeld nach der sozialen Stellung des Antragstellers 2005 bis 2015

Quelle: Statistisches Amt Mecklenburg-Vorpommern

Stand am 31. De- zember	Haushalte insgesamt	Davon							
		Erwerbs- tätige	davon		Arbeits- lose	Nicht- erwerbs- personen	davon		
			Selbst- ständige	Beamte/ Ange- stellte			Rentner/ Pensionäre	Studenten	Sonstige
Anzahl									
2005	4 801	1 248	98	501	551	3 002	2 184	621	197
2006	3 934	924	64	394	349	2 661	2 043	492	126
2007	3 451	734	51	300	246	2 471	1 929	448	94
2008	3 415	785	55	301	260	2 370	1 843	377	150
2009	5 302	1 514	80	776	470	3 318	2 511	558	249
2010	5 358	1 412	77	652	446	3 500	2 548	705	247
2011	4 883	1 206	94	689	319	3 358	2 323	770	265
2012	4 413	949	87	660	255	3 209	2 195	762	252
2013	3 826	910	60	850	184	2 732	1 909	704	119
2014	3 147	720	45	675	165	2 262	1 543	595	124
2015	2 587	573	46	527	103	1 911	1 274	526	111

420 Ausgewählte Indikatoren der Haushalte mit Wohngeld 2013 bis 2015

Quelle: Statistisches Amt Mecklenburg-Vorpommern

Stand am 31. Dezember	Haushalte insgesamt	Davon					
		Erwerbspersonen		Arbeitslose	Nichterwerbspersonen		
		Selbst- ständige	Beamte/ Arbeit- nehmer		Rentner/ Pensionäre	Studenten/ Auszubildende ¹	Sonstige
<u>Wohngeld insgesamt nach Anzahl</u>							
2013	3 826	60	850	184	1 909	704	119
2014	3 147	45	675	165	1 543	595	124
2015	2 587	46	527	103	1 274	526	111
<u>Durchschnittliches monatliches Gesamteinkommen in EUR²</u>							
2013	724	810	978	738	690	503	712
2014	736	887	1 026	750	699	498	692
2015	761	860	1 094	807	713	524	764
<u>Durchschnittlicher monatlicher Wohngeldanspruch in EUR</u>							
2013	100	179	114	86	73	148	145
2014	100	173	111	87	69	156	146
2015	98	175	107	84	69	147	135
<u>Durchschnittliche tatsächliche monatliche Miete/ Belastung in EUR</u>							
2013	354	472	430	348	335	300	393
2014	361	498	444	353	337	310	401
2015	370	516	467	375	345	315	410
<u>Durchschnittliche Wohnfläche in m²</u>							
2013	49	67	63	51	45	41	56
2014	49	67	65	51	44	42	56
2015	49	68	67	54	43	41	56

¹ mit Einkommen nach §14 Abs. 2 Nrn. 27-29 WoGG

² monatliches Gesamteinkommen ist der zwölfte Teil des nach den §§ 14 bis 18 WoGG ermittelten Einkommens aller zu berücksichtigender Haushaltsmitglieder

421 Empfängerhaushalte mit allgemeinem Wohngeld 2006 bis 2015

Quelle: Hansestadt Rostock, Amt für Jugend und Soziales

Jahr	Empfänger- haushalte mit allge- meinem Wohngeld	Davon		Gesamt- zahlbetrag	Davon		Durch- schnitt- licher Betrag je Zahlfall (kumulative Jahres- werte)	Davon	
		Miet- zuschuss	Lasten- zuschuss		Miet- zuschuss	Lasten- zuschuss		Miet- zuschuss	Lasten- zuschuss
		Anzahl			1 000 EUR			EUR	
2006	7 622	7 552	70	4 185	4 129	56	87,37	87,05	119,71
2007	6 947	6 873	74	3 596	3 552	43	86,60	86,30	119,94
2008	5 640	5 565	75	2 944	2 897	46	79,72	79,34	114,47
2009 ¹	15 184	15 031	153	9 118	9 019	99	150,24	150,00	176,84
2010	14 297	14 160	137	11 527	11 390	137	147,13	146,73	190,95
2011	11 922	11 817	105	9 978	9 868	110	131,69	131,37	168,33
2012	9 649	9 559	90	8 137	8 061	77	124,37	124,19	147,24
2013	8 402	8 340	62	6 718	6 662	56	121,31	121,19	137,26
2014	8 694	8 604	90	5 519	5 466	51	118,10	117,94	137,96
2015	6 136	6 062	74	4 298	4 251	48	115,38	115,12	143,61

¹ Am 01.01.2009 trat die Wohngeldnovelle in Kraft, die mit wesentlichen Leistungserhöhungen einherging. Der Wohngeldbetrag wurde um 10 % erhöht und die Stadt Rostock wurde in eine höhere Mietenstufe eingeordnet.

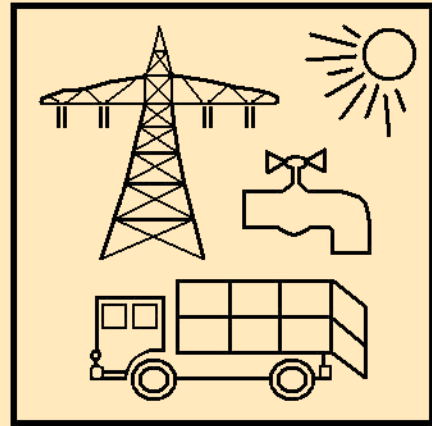

5

Versorgung, Entsorgung und Umwelt

Vorbemerkungen

Ab 01.10.2001 Übernahme des Stromnetzes der E.DIS Aktiengesellschaft durch die Stadtwerke Rostock AG. Die **Stromabgabe** für das Jahr 2001 ist die Summe des Verbrauches der E.DIS Aktiengesellschaft (01.01.2001-30.09.2001) und der Stadtwerke Rostock AG (01.10.2001 - 31.12.2001).

Erfasst wird die von Anlagen im Stadtgebiet **erzeugte Energie durch regenerative Energienutzung**. Die genau erzeugten Energiemengen über die Einspeise- und Vergütungsdaten des EEG.

Zu den **Lichtsignalanlagen** zählen sämtliche Anlagenteile die von einem Steuergerät bzw. von einer Energieeinspeisung versorgt werden, auch wenn sie wegen der räumlichen Entfernung scheinbar nicht zusammengehören. Bis 2003 wurden die einzelnen Steuergeräte gezählt, d.h. ein Steuergerät = eine Anlage, auch wenn mit einem Steuergerät mehrere Anlagenteile signalisiert wurden.

Die **Luftmessstation** Rostock-Holbeinplatz wurde am 24.01.2008 umgesetzt (alt: Nähe Botanischer Garten, neu: Nähe Straßenbahnhaltestelle). Aus diesem Grunde treten an diesem Standort etwas höhere Konzentrationswerte auf.

Tabellen	Seite	
501	Ausgewählte Merkmale der EURAWASSER Nord GmbH 1995 bis 2015	173
502	Wasserabgabe an Letztverbraucher 1995 bis 2015	173
503	Stromabgabe 1990 bis 2015	174
504	Gas- und Fernwärmeabgabe der Stadtwerke Rostock AG 1995 bis 2015	174
505	Nutzung regenerativer Energien 1995 bis 2015	175
506	Lichtsignal- und Straßenbeleuchtungsanlagen 2005 bis 2015	176
507	Autowrackentsorgung 1991 bis 2015	176
508	Aufkommen der überlassungspflichtigen Abfälle 1997 bis 2015	177
509	Öffentliche und private Abwasserentsorgung 1998 bis 2013	178
510	Eingeleitetes Abwasser in Abwasserbehandlungsanlagen 1998 bis 2013	178
511	Besonders überwachtungsbedürftige Abfälle 1999 bis 2014	178
512	Jahresmittelwerte der Schadstoffe Schwefeldioxid, Stickstoffmonoxid und Stickstoffdioxid 1993 bis 2015	179
513	Jahresmittelwerte der Schadstoffe Feinstaub/PM 10, Kohlenmonoxid und Ozon 1993 bis 2015	179
514	Investitionen insgesamt und für den Umweltschutz im Produzierenden Gewerbe ohne Baugewerbe 2006 bis 2014	180
515	Umweltschutzinvestitionen im Produzierenden Gewerbe ohne Baugewerbe nach Umweltschutzbereichen 2006 bis 2014	180
516	Trinkwasserqualität 2006 bis 2015	181
517	Badewasseruntersuchungsergebnisse 1991 bis 2015	182
518	Altlastverdachtsflächen und Altlasten 2004 bis 2015	182

Karten und Abbildungen

Wasserabgabe an Letztverbraucher 1995 bis 2015	173
Nutzung regenerativer Energien 1995 bis 2015	175
Pro-Kopf-Aufkommen an Haus-, Geschäfts- und Sperrmüll 1997 bis 2015	177
Jahresmittelwerte ausgewählter Schadstoffe 1993 bis 2015	
- Messstation in Rostock -	179

501 Ausgewählte Merkmale der EURAWASSER Nord GmbH 1995 bis 2015

Quelle: EURAWASSER Nord GmbH

Jahr	Rohrnetzlänge ¹	Haus- anschlüsse	Installierte Wasserzähler	Hydranten ²	Wasser- förderung ³	Netzzabgabe ³
	km	Anzahl			1 000 m ³	
1995	605	14 218	14 137	2 850	17 453,8	16 595,8
1997	616	17 113	15 778	2 900	14 098,7	13 764,9
1999	624	17 884	17 259	2 500	12 469,6	12 245,6
2001	648	18 794	18 794	3 623	11 798,7	11 567,1
2002	648	19 133	19 133	3 479	11 671,2	11 472,8
2003	645	20 117	19 453	2 524	12 358,0	12 151,7
2004	644	20 404	19 751	2 512	12 072,8	11 861,5
2005	651	20 404	19 688	2 365	11 643,4	11 447,7
2006	654	18 871	20 999	2 643	11 704,3	11 434,1
2007	662	18 047	21 076	2 651	11 560,0	11 279,5
2008	668	19 967	20 975	2 681	11 715,7	11 493,1
2009	668	20 437	20 958	2 684	11 586,4	11 324,2
2010	667	20 712	21 214	2 691	11 936,3	11 699,4
2011	671	21 136	22 220	2 709	11 501,4	11 263,5
2012	665	21 406	21 931	2 728	11 913,9	11 653,2
2013	665	21 522	22 332	2 756	12 246,9	11 958,8
2014	661	21 707	21 307	2 763	12 234,2	12 049,3
2015	660	22 027	21 511	2 778	12 256,9	12 140,4

¹ Haupt- und Versorgungsleitungen

² ab 2003 nur Feuerlöschhydranten

³ Hansestadt Rostock und die Umlandgemeinden

502 Wasserabgabe an Letztverbraucher 1995 bis 2015

Quelle: EURAWASSER Nord GmbH

Jahr	Wassermenge insgesamt	Darunter an Haushalte	
		Wassermenge	Wasserabgabe
			je Einwohner und Tag
1 000 m ³		l/EW und Tag	
1995	13 367	9 219	111
2001	9 475	6 510	91
2003	9 567	6 687	94
2005	9 432	6 554	91
2007	9 300	6 288	87
2008	9 985	6 928	95
2009	9 459	6 442	89
2010	9 774	6 573	91
2011	9 662	6 451	88
2012	10 314	6 948	94
2013	10 054	6 775	91
2014	10 376	6 775	91
2015	10 304	6 825	91

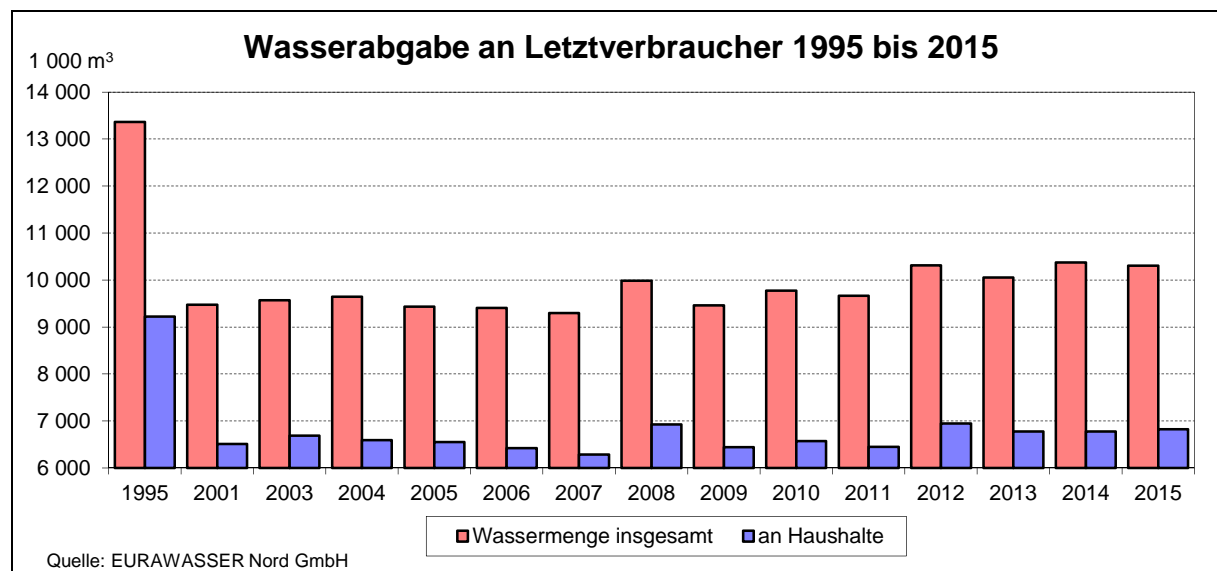

503 Stromabgabe 1990 bis 2015

Quelle: Stadtwerke Rostock AG/ Stromkontor GmbH

Jahr	Stromabgabe insgesamt	Davon			
		an Haushalte	an Gewerbe/ Industrie	darunter	
				an Sondervertragskunden	an Straßenbeleuchtung
MWh					
1990	658 030	213 758	443 933	345 287	339
1992	.	177 144	301 656	239 400	.
1994	588 345	191 447	388 550	291 528	8 348
1996	642 040	197 944	434 656	340 672	9 440
1998	656 932	206 182	441 561	337 473	9 189
2000	667 666	201 415	455 992	356 075	10 259
2002	699 842	204 354	484 192	367 703	11 296
2003	701 286	205 205	485 740	378 336	10 341
2004	685 257	192 548	482 838	363 910	9 871
2006	741 394	201 113	530 802	408 087	9 479
2007	754 438	203 059	542 139	436 903	9 240
2008 ¹	856 860	201 622	645 868	531.254	9 370
2009	845 224	207 676	628 277	523.995	9 271
2010	848 761	214 687	624 710	514.728	9 364
2011	793 979	214 358	570 861	462.779	8 760
2012	802 939	212 183	581 937	473 529	8 818
2013	805 743	209 328	587 044	479 567	9 371
2014	801 455	204 755	587 816	483 617	8 883
2015	799 716	204 806	594 910	494 907	9 348

¹ bis 2008 ausschließlich Angaben von der Stadtwerke Rostock AG

504 Gas- und Fernwärmeabgabe der Stadtwerke Rostock AG 1995 bis 2015

Quelle: Stadtwerke Rostock AG

Jahr	Gasabgabe insgesamt	Davon		Fernwärmeabgabe	Davon	
		an Tarifkunden (Kochen und Warmwasserbereitung)	an Sondervertragskunden (Heizung und sonstiger Verbrauch)		an Haushalte	an Gewerbe/ Industrie
1995	750 923	76 787	674 136	1 162 356	691 889	470 467
1997	805 063	65 364	739 699	1 005 666	608 369	397 297
1999	827 102	63 854	763 248	837 027	473 606	363 421
2000	811 217	49 879	761 338	780 346	494 777	285 569
2002	853 400	48 381	805 019	790 044	490 298	299 746
2003	854 486	57 864	796 622	767 718	483 229	284 489
2004	845 747	61 870	783 877	734 844	464 010	270 834
2005	826 301	63 895	762 406	703 107	448 689	254 418
2006	827 905	65 378	762 527	696 280	452 042	244 238
2007	860 846	62 593	798 253	630 915	408 146	222 769
2008	933 068	49 838	883 230	651 987	421 576	230 411
2009	941 126	47 912	893 214	690 932	448 204	242 728
2010	960 165	47 574	912 591	803 275	525 495	277 780
2011	891 515	41 807	849 708	676 484	446 389	230 095
2012	978 482	37 976	940 506	716 263	475 440	240 823
2013	998 048	33 961	964 086	729 943	486 867	243 076
2014	869 603	29 489	840 114	644 096	431 756	212 340
2015	916 335	27 521	888 814	683 243	460 952	222 291

505 Nutzung regenerativer Energien 1995 bis 2015

Quelle: Hansestadt Rostock, Amt für Umweltschutz

Jahr	Strom und Wärme aus regenerativen Energien	
	insgesamt	je Einwohner
	MWh	kWh je EW
1995	8 000	35,1
1996	11 000	49,8
1997	13 000	60,7
1998	16 000	76,8
1999	23 600	116,3
2000	30 100	151,1
2001	32 600	165,5
2002	32 800	167,7
2003	32 000	164,0
2004	30 800	157,3
2005	30 800	156,4
2006	30 800	155,9
2007	37 000	186,5
2008	45 000	226,1
2009	54 000	271,8
2010	60 000	303,1
2011	85 000	422,7
2012	105 000	518,9
2013	117 000	576,2
2014	132 000	649,0
2015	149 000	727,9

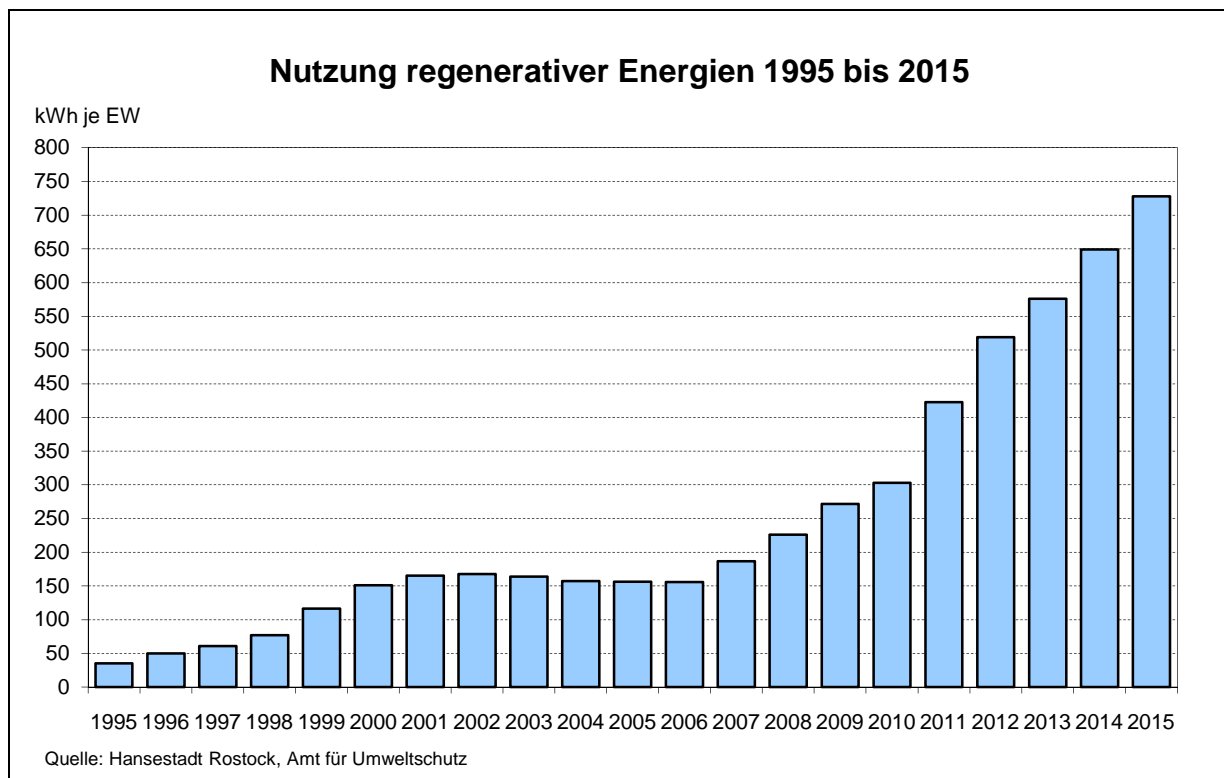

506 Lichtsignal- und Straßenbeleuchtungsanlagen 2005 bis 2015

Quelle: Hansestadt Rostock, Tief- und Hafengebäudeamt

Jahr	Leuchten- bestand insgesamt	Lampen- bestand insgesamt	Anschlusswert	Lichtsignal- anlagen insgesamt	Davon	
					Knoten- Lichtsignal- anlagen	Separate Fußgänger- Lichtsignal- anlagen
					Anzahl	
			Kilowatt		Anzahl	
2005	19 800	21 020	2 313	156	122	34
2006	20 031	21 005	2 298	158	123	35
2007	20 105	21 230	2 299	160	125	35
2008	20 142	21 371	2 450	161	126	35
2009	20 408	21 315	2 430	161	126	35
2010	20 500	21 385	2 431	162	127	35
2011	21 830	20 953	2 280	164	126	38
2012	21 773	20 634	2 189	165	126	39
2013	21 856	20 979	2 312	166	126	40
2014	21 882	20 999	2 320	165	126	39
2015	22 098	21 205	2 349	167	126	41

507 Autowrackentsorgung 1991 bis 2015

Quelle: Hansestadt Rostock, Amt für Umweltschutz

Jahr	Autowrackentsorgung insgesamt	Davon		
		Personenkraftwagen	Kräder	Lastkraftwagen/ Sonstige
		Anzahl		
1991	626	560	63	3
1993	1 160	993	145	22
1995	400	389	5	6
1997	200	188	3	9
1999	132	120	2	10
2000	99	94	-	5
2001	99	93	1	5
2002	132	125	1	6
2003	107	105	1	1
2004	53	52	-	1
2005	29	28	-	1
2006	24	19	-	5
2007	18	16	-	2
2008	23	21	1	1
2009	20	19	-	1
2010	35	29	3	3
2011	28	26	1	1
2012	23	22	1	-
2013	18	18	-	-
2014	25	22	2	1
2015	24	15	6	3

508 Aufkommen der überlassungspflichtigen Abfälle 1997 bis 2015

Quelle: Hansestadt Rostock, Amt für Umweltschutz

Merkmal	1997	1998	2000	2004	2008	2010	2012	2014	2015
	t								
Überlassungspflichtige Abfälle zur Beseitigung									
Haus- und Geschäftsmüll	74 700	60 624	54 802	47 490	46 422	46 660	45 484	45 332	45 250
Abfälle zur Verwertung insgesamt	64 567	66 461	68 528	61 295	52 665	51 889	52 597	53 436	53 160
<u>davon:</u>									
Alttextilien	432	422	619	471	464	441	401	380	426
Papier	15 696	16 462	17 705	15 831	15 897	14 994	14 564	13 666	13 693
Glas	7 556	7 200	5 957	4 503	3 530	3 326	3 393	3 275	3 480
Leichtverpackungen	8 461	6 192	6 816	5 744	5 640	5 220	5 527	5 617	5 738
Bio-Tonne	8 042	9 260	9 476	8 589	8 072	8 138	7 915	8 626	8 735
Grünschnitt	6 770	4 057	6 048	8 091	7 580	8 913	8 945	10 792	9 809
Kühlgeräte/ Elektro- und Elektronikschrott	1 367	1 215	992	720	935	962	951	1 001	985
Schrott aus Haushalten	897	692	822	414	294	341	352	349	347
Sonderabfall aus Haushalten	156	101	108	114	120	133	150	142	141
Spermüll ¹	15 190	20 860	19 986	16 818	10 133	9 421	10 399	9 588	9 805
<u>außerdem:</u>									
Kehrgut/Papierkorbabfälle ²	8 866	9 544	7 094	4 669	4 430	5 876	4 871	4 707	4 799

¹ ab April 1997 geht der Spermüll zur Sortierung

² ab 2000 werden Kehrgut und Papierkorbabfälle verwertet

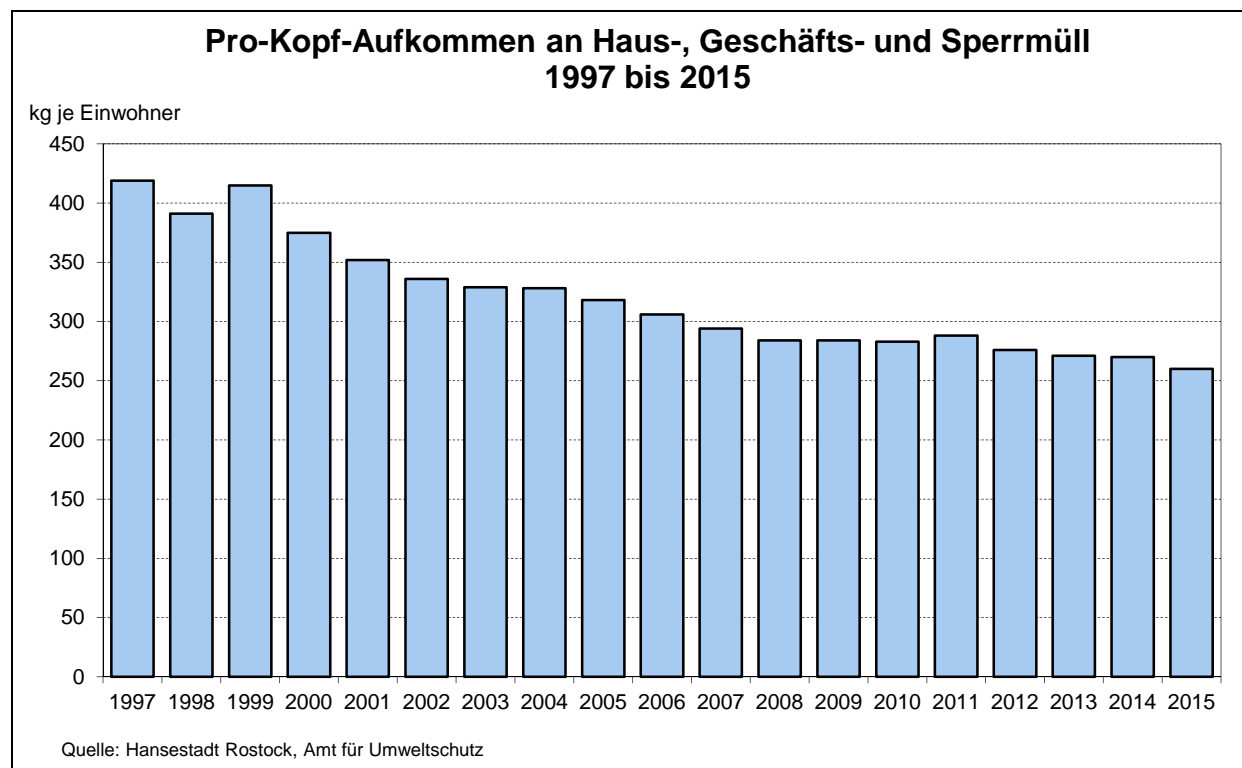

509 Öffentliche und private Abwasserentsorgung 1998 bis 2013

Quelle: Statistisches Amt Mecklenburg-Vorpommern

Jahr	Bevölkerung insgesamt	Davon an die öffentliche Kanalisation							
		angeschlossene Einwohner		darunter		nicht angeschlossene Einwohner		davon	
				mit Anschluss an zentrale Abwasserbehandlungsanlagen				mit Anschluss an	
		1 000 Personen	in %	1 000 Personen	in %	1 000 Personen	in %	Kleinkläranlagen	abflusslose Gruben
1998	207,4	206,9	99,8	204,2	98,5	0,5	0,2	-	0,5
2001	199,0	196,6	98,8	196,6	98,8	2,4	1,2	2,0	0,4
2004	199,0	197,4	99,2	197,4	99,2	1,5	0,8	1,3	0,3
2007	199,8	198,8	99,5	198,8	99,5	0,9	0,5	0,6	0,3
2010	201,6	200,9	99,6	200,9	99,6	0,7	0,4	0,4	0,3
2013	202,5	201,9	99,7	201,9	99,7	0,7	0,3	0,3	0,3

510 Eingeleitetes Abwasser in Abwasserbehandlungsanlagen 1998 bis 2013

Quelle: Statistisches Amt Mecklenburg-Vorpommern

Jahr	Jahresabwassermenge insgesamt	Davon		
		Schmutzwasser	Fremdwasser	Niederschlagswasser
		1 000 m ³		
1998	15 961	9 577	1 596	4 788
2001	23 268	10 431	4 486	8 351
2004	14 289	9 758	1 003	3 528
2007	16 808	10 544	1 558	4 706
2010	14 446	10 987	1 529	1 930
2013	17 249	13 871	1 724	1 654

511 Besonders überwachungsbedürftige Abfälle 1999 bis 2014

Quelle: Statistisches Amt Mecklenburg-Vorpommern

Jahr	Erzeuger ¹ insgesamt	Abgegebene gefährliche Abfälle		
		Abfälle insgesamt	davon an Entsorger in	
			Mecklenburg-Vorpommern	anderen Bundesländern
		Anzahl	t	
1999	77	104 885	72 517	32 368
2000	58	97 314	38 954	58 361
2001	70	21 869	16 991	4 876
2002	76	32 862	28 346	4 516
2003	83	34 304	25 137	9 167
2004	72	34 328	19 326	15 002
2005	67	21 526	14 311	7 215
2006	86	30 746	18 446	12 300
2007	72	33 401	22 578	10 823
2008	74	30 435	21 639	8 796
2009	64	33 954	19 958	13 996
2010	57	31 751	11 273	20 478
2011	57	36 079	16 194	19 885
2012	54	30 594	11 979	18 615
2013	52	32 232	13 477	18 755
2014	56	30 840	11 758	19 083

¹ Mehrfachzählungen möglich

512 Jahresmittelwerte der Schadstoffe Schwefeldioxid, Stickstoffmonoxid und Stickstoffdioxid 1993 bis 2015

Quelle: Statistisches Amt Mecklenburg-Vorpommern

Jahr	Schwefeldioxid		Stickstoffmonoxid		Stickstoffdioxid	
	Messstation in		Messstation in		Messstation in	
	Rostock	Stuthof	Rostock	Stuthof	Rostock	Stuthof
	Jahresmittelwert $\mu\text{g}/\text{m}^3$					
1993	14	7	38	5	42	11
1995	10	7	24	6	33	19
2000	4	2	14	4	25	11
2005	2	2	10	3	22	13
2010	3	2	20	2	32	14
2011	2	2	22	2	32	14
2012	2	2	23	2	32	12
2013	2	2	22	2	30	11
2014	2	2	23	2	31	11
2015	1	1	20	2	31	10

513 Jahresmittelwerte der Schadstoffe Feinstaub/PM 10, Kohlenmonoxid und Ozon 1993 bis 2015

Quelle: Statistisches Amt Mecklenburg-Vorpommern

Jahr	Feinstaub/PM 10		Kohlenmonoxid		Ozon	
	Messstation in		Messstation in		Messstation in	
	Rostock	Stuthof	Rostock	Stuthof	Rostock	Stuthof
	Jahresmittelwert $\mu\text{g}/\text{m}^3$					
1993	39	22	1 010	500	34	52
1995	37	24	730	390	31	49
2000	17	19	520	330	41	51
2005	25	20	430	. ¹	44	49
2010	25	18	370	. ¹	35	53
2011	27	21	370	. ¹	36	50
2012	22	16	370	. ¹	36	49
2013	23	16	350	. ¹	37	56
2014	26	19	360	. ¹	34	51
2015	22	16	340	. ¹	36	54

¹ kontinuierliche Messung wurde im Januar 2004 eingestellt

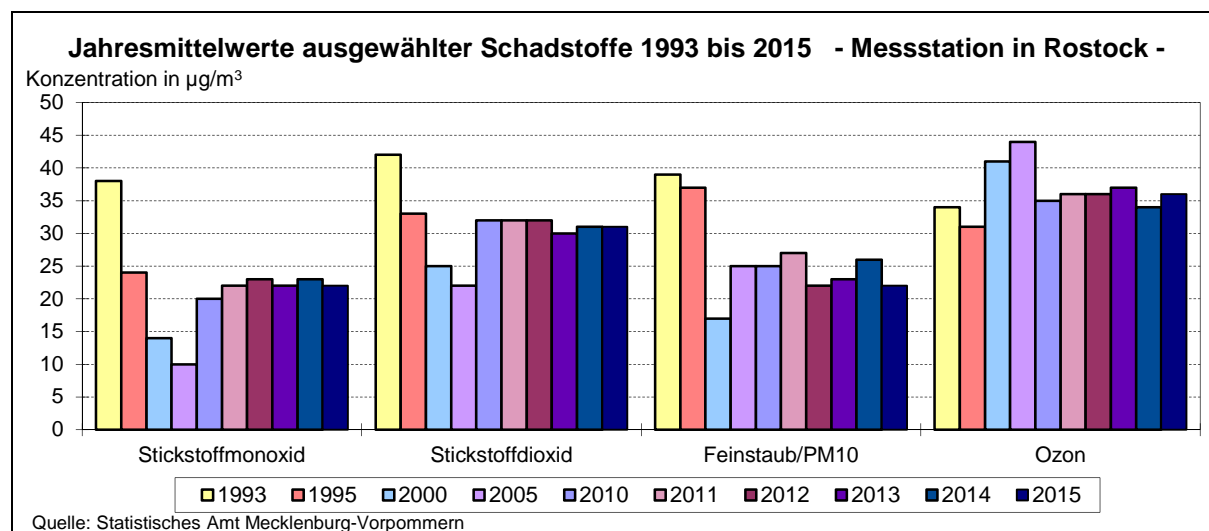

514 Investitionen insgesamt und für den Umweltschutz ¹ im Produzierenden Gewerbe ohne Baugewerbe 2006 bis 2014

Quelle: Statistisches Amt Mecklenburg-Vorpommern

Jahr	Betriebe mit Investitionen		Investitionen		
	insgesamt	darunter	insgesamt	darunter	
		mit Umweltschutzinvestitionen		Umweltschutzinvestitionen	
	Anzahl		1 000 EUR		in %
2006	62	7	86 926	1 086	1,2
2007	68	6	82 980	2 508	3,0
2008	73	12	173 694	10 740	6,2
2009	69	14	143 526	12 152	8,5
2010	61	16	129 118	25 757	19,9
2011	67	18	187 887	29 140	15,5
2012	69	19	95 890	16 667	17,4
2013	68	16	116 608	22 513	19,3
2014	69	15	133 467	20 873	15,6

¹ umfassen die additiven und integrierten Umweltschutzinvestitionen

515 Umweltschutzinvestitionen im Produzierenden Gewerbe ohne Baugewerbe nach Umweltschutzbereichen 2006 bis 2014

Quelle: Statistisches Amt Mecklenburg-Vorpommern

Jahr	Betriebe mit Umweltschutzinvestitionen	Umweltschutzinvestitionen insgesamt	Davon im Bereich					
			Abfallwirtschaft	Gewässerschutz	Klimaschutz	Lärmbekämpfung	Luftreinhaltung	Naturschutz, Landschaftspflege und Bodensanierung
			1 000 EUR					
2006	7	1 086	850	11	-	15	172	39
2007	6	2 508	2 047	21	-	15	375	50
2008	12	10 740	2 881	6 858	468	.	494	3
2009	14	12 152	1 615	8 083	1 856	.	597	-
2010	16	25 757	14 044	11 431	.	.	163	.
2011	18	29 140	5 284	15 096	3 298	.	3 972	.
2012	19	16 667	4 249	10 083	1 616	-	720	-
2013	16	22 513	9 265	.	2 447	-	.	-
2014	15	20 873	9 337	9 831	.	-	.	-

516 Trinkwasserqualität 2006 bis 2015

Quelle: Hansestadt Rostock, Gesundheitsamt

Kriterium	Dimension	Grenzwert lt. Trinkwasser- verordnung	Mittelwert		
			2006	2014	2015
Benzol	mg/l	0,001	< 0,0003	< 0,00025	< 0,00025
Bor	mg/l	1	0,08	0,09	0,09
Bromat	mg/l	0,01	0,007	0,0031	< 0,0025
Chrom	mg/l	0,05	< 0,005	< 0,005	< 0,005
Cyanid	mg/l	0,05	< 0,01	< 0,005	< 0,005
1,2-Dichlorethan	mg/l	0,003	< 0,0002	< 0,0002	< 0,0002
Fluorid	mg/l	1,5	0,14	0,14	0,13
Nitrat	mg/l	50	8,1	4,4	8
Quecksilber	mg/l	0,001	< 0,0002	< 0,0002	< 0,0002
Selen	mg/l	0,01	< 0,003	< 0,003	< 0,002
Tetrachlorethen und Trichlorethan	mg/l	0,01	< 0,0002	< 0,0002	< 0,000025
Antimon	mg/l	0,005	< 0,002	< 0,002	< 0,002
Arsen	mg/l	0,01	< 0,002	< 0,002	< 0,002
Benzo-(a)-pyren	mg/l	0,00001	< 0,000003	< 0,000003	< 0,000003
Blei	mg/l	0,01	< 0,005	< 0,003	< 0,003
Cadmium	mg/l	0,003	< 0,0005	< 0,0005	< 0,0005
Kupfer	mg/l	2	0,03	< 0,01	< 0,01
Nickel	mg/l	0,02	< 0,005	< 0,005	< 0,005
Nitrit	mg/l	0,5	< 0,01	< 0,01	< 0,01
Polycyclische aromatische Kohlenwasserstoffe	mg/l	0,0001	< 0,00005	< 0,00005	< 0,00005
Trihalogenmethane	mg/l	. ¹	0,01	0,009	0,01
Aluminium	mg/l	0,2	< 0,02	0,02	0,02
Ammonium	mg/l	0,5	< 0,13	0,1	< 0,1
Chlorid	mg/l	250	71,9	66,9	63
Eisen	mg/l	0,02	< 0,02	< 0,02	< 0,02
Färbung	E/m	0,5	< 0,10	0,1	< 0,1
Geruchsschwellenwert (12°C)	.	3 bei 23°C	1	1	1
Geschmack	.	. ¹	neutral	neutral	neutral
Koloniezahl bei 22°C	n/ml	20	2	2	2
Koloniezahl bei 36°C	n/ml	100	3	2	2
Elektrische Leitfähigkeit (25°C)	µS/cm	2 790 bei 25°C	643	625	717
Mangan	mg/l	0,05	< 0,005	0,005	< 0,005
Natrium	mg/l	200	31	34,7	37
TOC	mg/l C	. ¹	3,2	3,3	3,8
Oxidierbarkeit	mg/l O2	5	2,0	2,1	2,2
Sulfat	mg/l	250	74	79,1	93,1
Trübung	NTU	1,0	0,12	0,28	0,2
pH-Wert	.	6,5 bis 9,5	7,5	7,42	7,4
Chlor gesamt	mg/l	. ¹	0,40	0,30	0,33

¹ kein Grenzwert festgelegt

517 Badewasseruntersuchungsergebnisse 1991 bis 2015

Quelle: Hansestadt Rostock, Gesundheitsamt

Jahr	Anzahl der Entnahmestellen der Ostsee in der Hansestadt Rostock insgesamt	Davon		Anzahl der Wasserproben insgesamt	Darunter
		in Warnemünde	in Markgrafenheide		Anzahl der Proben, bei denen <u>keine</u> Belastung festgestellt wurde
1991	6	3	3	45	39
1992	7	4	3	70	68
1993	8	4	4	37	33
1994	8	4	4	68	68
1995	8	4	4	72	60
1996	8	4	4	79	77
1997	8	4	4	80	78
1998	8	4	4	80	80
1999	8	4	4	81	79
2000	8	4	4	80	80
2001	8	4	4	80	79
2002	8	4	4	80	80
2003	8	4	4	80	80
2004	8	4	4	80	80
2005	8	4	4	83	83
2006	8	4	4	108	108
2007	8	4	4	95	95
2008	8	4	4	56	56
2009	8	4	4	65	65
2010	8	4	4	59	56
2011	8	4	4	48	48
2012	8	4	4	43	43
2013	8	4	4	52	48
2014	8	4	4	56	56
2015	8	4	4	54	54

518 Altlastverdachtsflächen und Altlasten 2004 bis 2015

Quelle: Hansestadt Rostock, Amt für Umweltschutz

Merkmal	Altablagerungen						Altstandorte					
	2004	2006	2008	2010	2014	2015	2004	2006	2008	2010	2014	2015
	Anzahl											
Altlastverdachtsflächen und Altlasten insgesamt	313	315	306	304	307	307	2 999	3 000	3 000	3 000	3 001	3 001
<u>davon:</u>												
aus dem Verdacht entlassen	168	177	239	255	257	257	2 045	2 450	2 642	2 776	2 780	2 780
lediglich erfasst	89	80	30	17	16	16	626	197	118	54	55	55
Abgeschlossene Erstbewertung	17	17	13	9	8	8	56	72	59	32	31	31
orientierende Erkundung	14	12	10	9	12	12	155	158	81	69	65	65
festgestellte Altlasten	11	11	3	3	4	4	23	23	22	19	18	18
Altlasten saniert	11	11	11	11	10	10	45	47	49	50	52	52

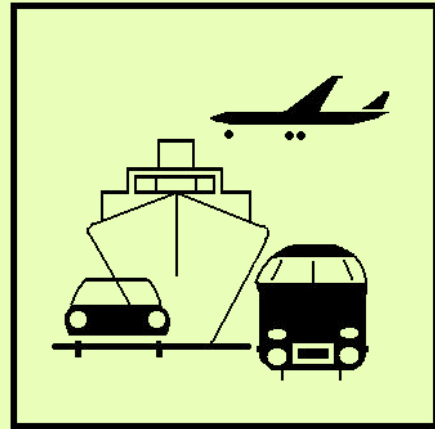

6

Verkehr und Reiseverkehr

Vorbemerkungen

Die Angaben der **Seeverkehrsstatistik** 1992 bis 1996 sind amtliche Zahlen des Statistischen Bundesamtes. Ab 1996 basieren die Angaben der Seeverkehrsstatistik auf Veröffentlichungen des Statistischen Amtes Mecklenburg-Vorpommerns. Die Angaben zum **Güterumschlag 1991** basieren auf Datenmaterial des Hafens- und Seemannsamtes der Hansestadt Rostock und beinhalten nicht den Fährverkehr. Die Angaben zum **Fährverkehr 1991 bis 2015** sind ebenfalls Angaben des Hafens- und Seemannsamtes der Hansestadt Rostock. Die Angaben zum Güterumschlag **Tabelle 601 bis 603 beinhalten nicht die Eigengewichte** der im Seeverkehr übergesetzten Reise- und Transportfahrzeuge sowie der beladenen und unbeladenen Container, Trailer und Trägerschiffsleichter. Die Eigengewichte werden in der Tabelle 606 dargestellt. Durch das Statistische Amt Mecklenburg-Vorpommern erfolgte für **1995 eine Korrektur des Jahresergebnisses im Güterumschlag insgesamt**. Eine Korrektur der Einzelpositionen ist nicht mehr möglich. Die Angaben zum **Passagierverkehr über See** werden ab 2000 erfasst. Hier werden nur die ankommenden bzw. abfahrenden Personen erfasst (ohne an Bord befindliche Passagiere einer Rundreise, Besatzungen der Schiffe u. Ä.).

Allgemeiner Linienverkehr: Darunter ist der schienengebundene Straßenpersonenverkehr und der genehmigungspflichtige Kraftomnibus-Linienverkehr zu verstehen.

Sonderformen des Linienverkehrs: Zu den Sonderformen des Linienverkehrs zählen der Berufsverkehr, die Markt- und Theaterfahrten sowie die Schülerfahrten mit Kraftomnibussen.

Gelegenheitsverkehr: Dieser umfasst die Ausflugsfahrten und die Ferienzweck-Reisen mit Kraftomnibussen sowie den Verkehr mit Mietomnibussen.

Der **Kraftfahrzeugbestand** mit seinen Veränderungen (Neuzulassungen, Besitzumschreibungen, Löschungen) wird aus dem Zentralen Fahrzeugregister (ZFR) beim Kraftfahrt-Bundesamt ermittelt. Der Kraftfahrzeugbestand beinhaltet auch die vorübergehend stillgelegten Fahrzeuge. Ein Vergleich des Kraftfahrzeugbestandes 1993 bis 2008 mit den Jahren zuvor ist durch die Umkennzeichnung der Fahrzeuge nicht mehr möglich.

Änderung in der Nachweisung des Kraftfahrzeugbestandes seit dem 01.03.2007, die nur vorübergehend stillgelegten Kraftfahrzeuge sind nicht mehr enthalten. Es ist nicht mehr der Standort des Fahrzeuges maßgebend, sondern der Wohnort des Halters.

Ab 2006 werden wegen der EU-weiten Harmonisierung und Einführung neuer Fahrzeugdokumente zum 1. Oktober 2005 künftig anstelle der bisher angegebenen Antriebsarten die Energiequellen bzw. Kraftstoffarten der Kraftfahrzeuge nachgewiesen.

Im Rahmen der **Straßenverkehrsunfallstatistik** werden alle Unfälle erfasst, bei denen infolge des Fahrverkehrs auf öffentlichen Wegen und Plätzen Personen getötet oder verletzt wurden oder Sachschaden verursacht worden ist und zu denen die Polizei herangezogen wurde. Es handelt sich dabei um Straßenverkehrsunfälle mit Personenschaden, schwerwiegende Unfälle mit Sachschaden sowie sonstige Unfälle unter dem Einfluss berauschender Mittel. Unter schwerwiegenden Unfällen versteht man, wenn ein Straftatbestand oder eine Ordnungswidrigkeit vorliegt und mindestens ein Kraftfahrzeug abgeschleppt werden musste.

Die bis Dezember 2007 ausgewiesene Unfallkategorie „**Sonstige Unfälle unter Alkoholeinfluss (sonstige Alkoholunfälle)**“ wurde ab Januar 2008 umbenannt in „**Sonstige Unfälle unter dem Einfluss berauschender Mittel**“. Diese Kategorie umfasst nun zusätzlich zu den sonstigen Alkoholunfällen auch sonstige Unfälle unter dem Einfluss anderer berauschender Mittel (z.B. Drogen, Rauschgift), die bislang der Unfallkategorie „Sonstige Unfälle mit Sachschaden“ zugeordnet wurden. **Ein Vergleich mit zurückliegenden Berichtszeiträumen ist deshalb nur eingeschränkt möglich.**

In der **Reiseverkehrsstatistik** werden auf der Grundlage der Verordnung (EU) Nr. 692/2011 seit dem Berichtsmonat Januar 2012 Beherbergungsbetriebe erhoben, die über mindestens 10 Schlafgelegenheiten (bisher 9 Schlafgelegenheiten) bzw. über mindestens 10 Stellplätze (bisher 3 Stellplätze) verfügen.

Da durch diese methodische Anpassung nur wenige Betriebe aus der Erhebung entlassen wurden, ist der Vergleich der Ergebnisse mit zurückliegenden Zeiträumen in der Regel ohne Einschränkungen möglich.

- Durchschnittliche Aufenthaltsdauer:	Rechnerischer Wert: Übernachtungen je Ankünfte
- Durchschnittliche Auslastung der Gästebetten insgesamt:	Rechnerischer Wert: Übernachtungen je mögliche Bettentage x 100
- Durchschnittliche Auslastung der angebotenen Gästebetten:	Rechnerischer Wert: Übernachtungen je angebotene Bettentage x 100

Tabellen	Seite
601 Güterumschlag 1955 bis 2015	187
602 Güterumschlag insgesamt und Güterumschlag im Fährverkehr 1992 bis 2015	188
603 Güterumschlag nach Verkehrsbeziehungen 1992 bis 2015	188
604 Güterverkehr über See nach Güterhauptgruppen 2011 bis 2015	189
605 Schiffsverkehr über See 1992 bis 2015	192
606 Fährverkehr 1991 bis 2015	192
607 Eigengewichte der im Seeverkehr eingesetzten Reise- und Transportfahrzeuge, Ladungsträger und Container 1993 bis 2015	193
608 Beförderte Reise- und Transportfahrzeuge, Ladungsträger und Container im Güter- und Reiseverkehr über See 1993 bis 2015	193
609 Kreuzschiffahrt 2005 bis 2016	194
610 Sportbootanläufe nach Größenklassen 2006 bis 2014	194
611 Beförderte Personen im allgemeinen Liniennahverkehr der Rostocker Straßenbahn AG 1960 bis 2015	195
612 Beförderte Personen der Rostocker Straßenbahn AG insgesamt 1990 bis 2015	196
613 Linienlänge, Fahrzeugbestand und Platzkapazität der Rostocker Straßenbahn AG 1960 bis 2015	197
614 Verkaufte Fahrkarten der Rostocker Straßenbahn AG 1991 bis 2015	197
615 Verkehrseinnahmen der Rostocker Straßenbahn AG 1991 bis 2015	198
616 Allgemeine Angaben der Rostocker Straßenbahn AG 1991 bis 2015	198
617 Fährverkehr der Weißen Flotte GmbH auf der Warnow 1994 bis 2015	199
618 Flughafen Rostock-Laage-Güstrow 1993 bis 2015	199
619 Flugbewegungen, Fluggäste und Luftfracht am Flughafen Rostock-Laage-Güstrow 1999 bis 2015	200
620 Straßennetz nach Stadtbereichen 2015	200
621 Geh- und Radwege an Gemeindestraßen und sonstigen öffentlichen Straßen nach Stadtbereichen 2015	201
622 Bestand an Kraftfahrzeugen und Kraftfahrzeuganhängern 1994 bis 2016	201
623 Bestand an Kraftfahrzeugen und Personenkraftwagen je 1 000 Einwohner 1994 bis 2016	202
624 Bestand an Kraftfahrzeugen nach Stadtbereichen 2015 und 2016	202
625 Bestand an Kraftfahrzeugen und Kraftfahrzeuganhängern nach Stadtbereichen - Stand 1. Januar 2016 -	203
626 Bestand an Personenkraftwagen nach Kraftstoffarten 2006 bis 2016	203
627 Bestand an Personenkraftwagen und Nutzfahrzeugen nach Kraftstoffarten, Schadstoffgruppen und Stadtbereichen 2009 bis 2016	204
628 Zulassungen und Anmeldungen von fabrikneuen Kraftfahrzeugen und Kraftfahrzeuganhängern 1991 bis 2014	205
629 Erteilung von Führerscheinen 1997 bis 2015	205
630 Straßenverkehrsunfälle 1995 bis 2015	206
631 Verunglückte Personen 1995 bis 2015	206
632 Straßenverkehrsunfälle, beteiligte Verkehrsteilnehmer, Verunglückte und Unfallursachen 1991 bis 2015	207
633 Beherbergungsstätten, Gästebetten und durchschnittliche Auslastung der Gästebetten in der Hansestadt Rostock insgesamt 1991 bis 2015	209
634 Gästeankünfte, Gästeübernachtungen und durchschnittliche Aufenthaltsdauer der Gäste in Beherbergungsstätten 1991 bis 2015	210
635 Gästeankünfte und Gästeübernachtungen in der Hotellerie nach Betriebsarten 1992 bis 2015	211
636 Beherbergungsstätten, Gästebetten und durchschnittliche Auslastung der Gästebetten im Seebad Warnemünde 1996 bis 2015	212
637 Gästeankünfte, Gästeübernachtungen und durchschnittliche Aufenthaltsdauer der Gäste im Seebad Warnemünde 1996 bis 2015	213

	Seite	
638	Gästeankünfte und Gästeübernachtungen in Beherbergungsstätten nach ausgewählten Herkunftsgebieten - einschließlich Camping - 2010 bis 2015	214
639	Gästeankünfte und Gästeübernachtungen in Beherbergungsstätten nach Herkunftsländern - einschließlich Camping - 2015	215

Karten und Abbildungen

	Güterumschlag im Seehafen 1955 bis 2015	187
	Güterumschlag insgesamt und Güterumschlag im Fährverkehr 1992 bis 2015	191
	Passagierverkehr über See 2000 bis 2015	191
	Beförderte Personen im allgemeinen Liniennahverkehr 1960 bis 2015	196
	Ankünfte in den Beherbergungsstätten 2005 bis 2015 (einschließlich Camping)	209
	Ankünfte und Übernachtungen in den Seebädern Warnemünde, Markgrafenheide, Hohe Düne und Diedrichshagen 2005 bis 2015	212
	Auslandsgäste nach Herkunftsgebieten 2015	216

601 Güterumschlag 1955 bis 2015

Quelle: Statistisches Amt Mecklenburg-Vorpommern

Jahr	Güterumschlag	Jahr	Güterumschlag
	1 000 t		1 000 t
1955	704		
1960	1 406		
1965	5 897		
1970	10 138		
1975	12 312		
1980	15 275		
1981	15 563		
1982	15 432		
1983	17 729		
1984	18 916		
1985	19 674		
1986	20 341		
1987	19 836		
1988	20 741		
1989	20 775		
1990	13 197		
1991	8 070 ¹		
1992	9 980		
1993	11 705		
1994	14 319		
1995	16 186		
		1996	16 660
		1997	16 818
		1998	15 417
		1999	17 406
		2000	18 634
		2001	17 065
		2002	17 347
		2003	16 712
		2004	16 367
		2005	17 147
		2006	19 058
		2007	19 585
		2008	21 279
		2009	17 384
		2010	19 487
		2011	18 085
		2012	16 870
		2013	17 785
		2014	19 474
		2015	20 328

¹ ohne Fährverkehr

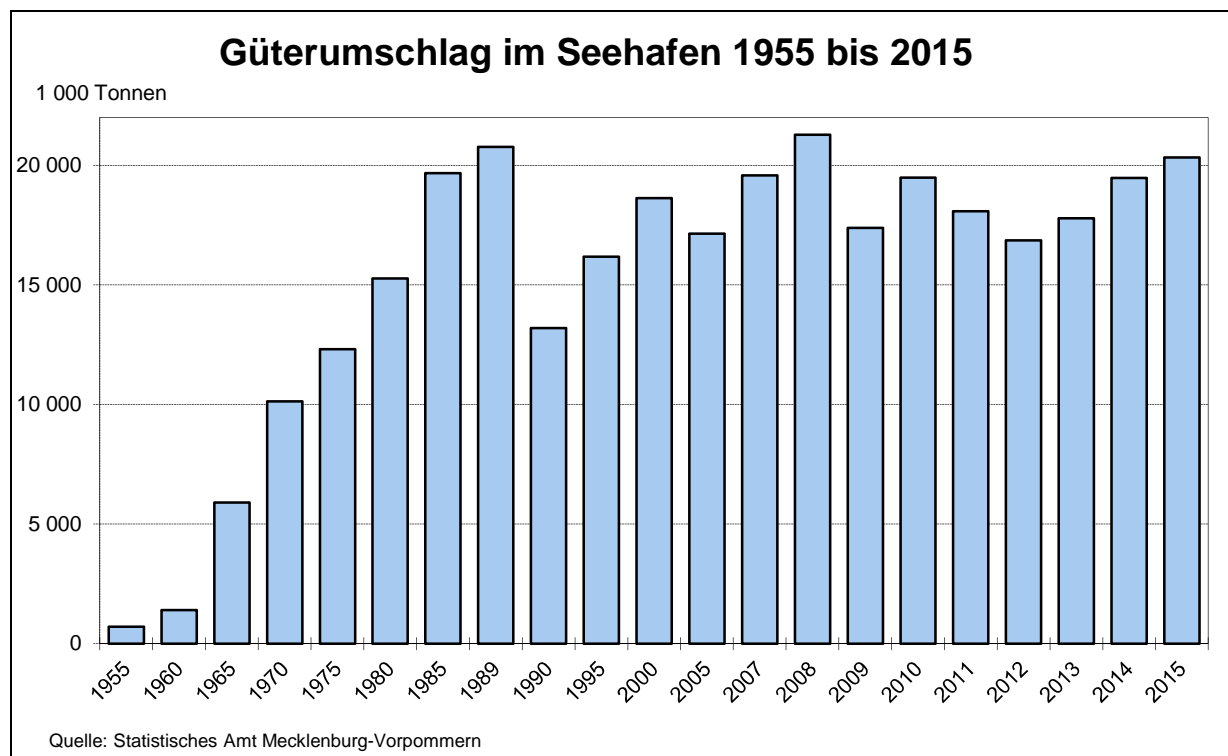

602 Güterumschlag insgesamt und Güterumschlag im Fährverkehr 1992 bis 2015

Quelle: Statistisches Amt Mecklenburg-Vorpommern

Zeitraum	Umschlag insgesamt	Darunter		Davon					
		Fährverkehr		Empfang			Versand		
		insgesamt	Anteil des Fährverkehrs am Umschlag insgesamt	insgesamt	davon		insgesamt	davon	
					Verkehr mit Häfen			Verkehr mit Häfen	
					innerhalb Deutschlands	außerhalb Deutschlands		innerhalb Deutschlands	außerhalb Deutschlands
1 000 Tonnen		in %	1 000 Tonnen						
1992	9 980	710	7,1	6 794	264	6 530	3 186	322	2 864
1994	14 319	1 578	11,0	7 786	264	7 522	6 533	837	5 695
1996	16 660	2 873	17,2	8 313	277	8 036	8 347	929	7 418
1998	15 417	4 452	28,9	9 481	289	9 192	5 936	295	5 641
2000	18 634	5 820	31,2	10 985	498	10 487	7 649	521	7 128
2002	17 347	5 903	34,0	9 600	491	9 109	7 747	507	7 240
2004	16 367	7 014	42,9	9 003	349	8 653	7 364	312	7 053
2006	19 058	8 139	42,7	9 875	366	9 509	9 183	377	8 807
2008	21 279	8 504	40,0	12 023	531	11 492	9 256	408	8 848
2010	19 487	6 594	33,8	11 126	294	10 832	8 362	156	8 206
2012	16 870	6 600	39,1	9 426	278	9 147	7 445	302	7 143
2014	19 474	7 144	36,7	10 097	255	9 841	9 378	336	9 042
2015	20 328	8 446	41,6	10 086	198	9 888	10 242	183	10 060

603 Güterumschlag nach Verkehrsbeziehungen 1992 bis 2015

Quelle: Statistisches Amt Mecklenburg-Vorpommern

Zeitraum	Güterumschlag insgesamt	Davon				
		Verkehr innerhalb Deutschlands	Grenzüberschreitender Verkehr insgesamt	davon		
				mit Häfen der europäischen Gemeinschaft	mit übrigen europäischen Häfen	mit außer-europäischen Häfen ¹
1 000 Tonnen						
<u>Insgesamt</u>						
1992	9 980	586	9 394	3 575	4 898	921
1996	16 660	1 206	15 454	8 816	4 151	2 487
1998	15 417	584	14 832	9 093	4 100	1 640
2000	18 634	1 019	17 615	9 641	4 801	3 173
2002	17 347	998	16 349	9 690	4 895	1 764
2004	16 367	661	15 706	11 880	2 826	1 000
2006	19 058	743	18 315	14 372	2 187	1 757
2008	21 279	939	20 340	14 623	2 939	2 778
2010	19 487	449	19 038	13 075	3 150	2 813
2012	16 870	580	16 290	12 299	2 001	1 991
2014	19 474	592	18 883	12 893	2 758	3 232
2015	20 328	380	19 948	13 571	2 875	3 503
<u>Empfang</u>						
1992	6 794	264	6 530	2 399	3 630	502
1996	8 313	277	8 036	4 402	3 331	303
1998	9 481	289	9 192	5 160	3 471	561
2000	10 985	498	10 487	5 937	3 812	739
2002	9 600	491	9 109	4 820	4 285	4
2004	9 003	349	8 653	6 258	2 393	2
2006	9 875	366	9 509	7 684	1 696	129
2008	12 023	531	11 492	8 480	2 527	486
2010	11 126	294	10 832	7 858	2 841	133
2012	9 426	278	9 147	7 128	1 683	337
2014	10 097	255	9 841	7 227	2 416	198
2015	10 085	198	9 888	7 263	2 381	244

Fortsetzung der Tabelle 603

Zeitraum	Güterumschlag insgesamt	Davon				
		Verkehr innerhalb Deutschlands	Grenzüber-schreitender Verkehr insgesamt	davon		
				mit Häfen der europäischen Gemeinschaft	mit übrigen europäischen Häfen	mit außer-europäischen Häfen ¹
1 000 Tonnen						
<u>Versand</u>						
1992	3 186	322	2 864	1 177	1 268	420
1996	8 347	929	7 418	4 414	820	2 184
1998	5 936	295	5 640	3 933	629	1 079
2000	7 649	521	7 128	3 704	989	2 435
2002	7 747	507	7 240	4 870	610	1 760
2004	7 364	312	7 053	5 621	433	998
2006	9 183	377	8 807	6 688	491	1 627
2008	9 256	408	8 848	6 144	412	2 292
2010	8 362	156	8 206	5 216	310	2 680
2012	7 446	302	7 143	5 171	318	1 654
2014	9 378	336	9 042	5 666	342	3 034
2015	10 342	183	10 060	6 307	494	3 258

¹ einschließlich nicht ermittelter Häfen

604 Güterverkehr über See nach Güterhauptgruppen 2011 bis 2015

Quelle: Statistisches Amt Mecklenburg-Vorpommern

Nr. der Systematik	Güterabteilung Güterhauptgruppen (NST 2007)	Güterumschlag				
		2011	2013	2015		
		insgesamt			davon	
					Empfang	Versand
Tonnen						
01 Erzeugnisse der Land- u. Forstwirtschaft		2 691 179	4 436 199	4 370 145	1 123 782	3 246 363
01.1 Getreide		2 234 950	3 642 893	3 416 949	225 076	3 191 873
01.2 Kartoffeln		-	5 419	-	-	-
01.5 Forstwirtschaftliche Erzeugnisse		301 515	657 475	791 505	776 993	14 512
01.7 Andere Erzeugnisse pflanzlichen Ursprungs		144 935	120 783	159 464	119 486	39 978
01.B Fische und Fischereierzeugnisse		9 335	9 629	2 227	2 227	-
02 Kohle, rohes Erdöl und Erdgas		1 611 971	1 090 451	1 193 533	1 190 933	2 600
02.1 Kohle		1 320 741	1 029 910	979 325	976 725	2 600
02.2 Erdöl		291 230	60 541	214 208	214 208	-
03 Erze, Steine und Erden, sonstige Bergbauerzeugnisse		1 135 729	707 752	925 063	878 171	46 892
03.1 Eisenerze		173 158	16 008	70 298	70 298	-
03.2 Ne-Metallerze		42 122	4 919	28 082	28 082	-
03.3 Chemische und (natürliche) Düngemittelminerale		4 508	4 640	1 850	1 850	-
03.4 Salz und Natriumchlorid; Meerwasser		52 180	-	-	-	-
03.5 Natursteine, Sand, Kies, Ton, Torf, Steine und Erden a.n.g.; sonstige Bergbauerzeugnisse		863 761	682 185	824 833	777 941	46 892
04 Nahrungs- und Genussmittel		467 464	397 888	484 597	39 107	445 490
04.2 Fisch und Fischerzeugnisse, verarbeitet und haltbar gemacht		1 245	-	913	913	-
04.3 Tierische und pflanzliche Öle und Fette		356 684	392 884	475 138	38 194	436 944
04.6 Mahl- und Schälmlenerzeugnisse; Stärke und Stärkeerzeugnisse; Futtermittel		3 930	-	-	-	-
04.7 Getränke		48 468	5 004	7 946	-	7 946
04.8 Sonstige Nahrungsmittel a.n.g. und Tabakerzeugnisse		57 137	-	600	-	600

Nr. der Systematik	Güterabteilung Güterhauptgruppen (NST 2007)	Güterumschlag				
		2011	2013	2015		
		insgesamt			davon	
					Empfang	Versand
Tonnen						
06 Holzwaren, Papier, Pappe, Druck- erzeugnisse		319 909	117 600	313 706	297 144	16 562
06.1 Holz, Kork- und Flechtwaren		13 160	9 248	11 878	10 228	1 650
06.2 Papier, Pappe und Waren daraus		306 749	108 352	301 828	286 916	14 912
07 Kokereierzeugnisse und Mineralöl- erzeugnisse		1 570 209	1 970 874	1 780 080	1 300 982	479 098
07.1 Kokereierzeugnisse; Briketts und ähnliche feste Brennstoffe		24 440	2 504	5 500	-	5 500
07.2 Flüssige Mineralölerzeugnisse		1 512 197	1 965 426	1 737 853	1 283 115	454 738
07.3 Gasförmige Mineralerzeugnisse		-	2 944	11 559	-	11 559
07.4 Feste oder wachsartige Mineral- ölerzeugnisse		33 572	-	25 168	17 867	7 301
08 Chemische Erzeugnisse, etc.		2 089 925	1 908 504	1 631 009	785 303	845 706
08.1 Chemische Grundstoffe, mineralisch		144 018	19 275	32 197	11 984	20 213
08.2 Chemische Grundstoffe, organisch		440 911	116 747	194 547	164 737	29 810
08.3 Stickstoffverbindungen u. Dünge- mittel (o. natürliche Düngemittel)		1 502 083	1 772 399	1 395 562	601 422	794 140
08.5 Pharmazeutische und parachemische Erzeugnisse u.a.		9	83	7 075	7 001	74
08.6 Gummi- oder Kunststoffwaren		2 904	-	1 628	159	1 469
09 Sonstige Mineralerzeugnisse		530 753	108 985	659 707	22 807	636 900
09.1 Glaswaren		-	14 125	2 499	2 499	-
09.2 Zement, Kalk, gebrannter Gips		518 217	89 882	633 675	3 255	630 420
09.3 Sonstige Baumaterialien und -erzeugnisse		12 536	4 978	23 533	17 053	6 480
10 Metalle und Metallerzeugnisse		418 890	330 091	473 097	191 712	281 385
10.1 Roheisen und Stahl		275 267	128 012	232 704	137 902	94 802
10.2 NE-Metalle und Halbzeug daraus		33 629	70 028	46 007	46 007	-
10.3 Rohre und Hohlprofile		105 005	131 025	171 521	757	170 764
10.4 Stahl- und Leichtbauerzeugnisse		4 233	1 002	9 237	2 855	6 382
10.5 Heizkessel, Waffen und sonstige Metallerzeugnisse		756	24	13 628	4 191	9 437
11 Maschinen und Ausrüstungen, Haushaltsgeräte etc.		124 449	201 857	189 209	37 908	151 301
11.1 Land- und forstwirtschaftliche Maschinen		18	-	753	-	753
11.4 Geräte der Elektrizitätserzeugung und -verteilung u. Ä.		440	7 333	32 771	14 438	18 333
11.8 Sonstige Maschinen, Werkzeug- maschinen und Teile dafür		123 991	194 524	155 685	23 470	132 215
12 Fahrzeuge		99	1 470	306	70	236
12.1 Erzeugnisse der Automobil- industrie		64	1 470	306	70	236
12.2 Sonstige Fahrzeuge		35	-	-	-	-
14 Sekundärrohstoffe, Abfälle		68 121	85 712	64 977	43 988	20 989
14.2 Sonstige Abfälle und Sekundär- rohstoffe		67 959	85 712	64 977	43 988	20 989
19 Gutart unbekannt; nicht identifizier- bare Güter		7 056 185	6 427 758	8 242 272	4 173 397	4 068 875
19.1 Nicht identifizierbare Güter in Con- tainern oder Wechselbehältern		260 745	93 698	143 629	92 863	50 766
19.2 Sonstige nicht identifizierbare Güter		6 795 440	6 334 060	8 98 643	4 080 534	4 018 109

Güterumschlag insgesamt und Güterumschlag im Fährverkehr 1992 bis 2015

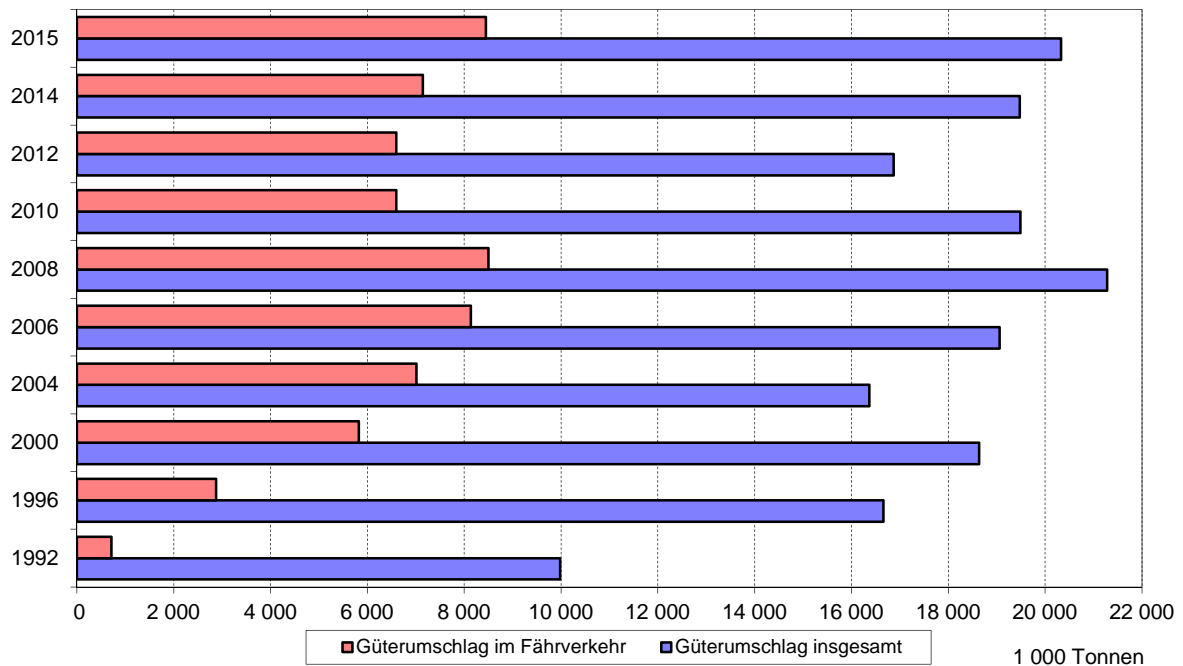

Passagierverkehr über See 2000 bis 2015

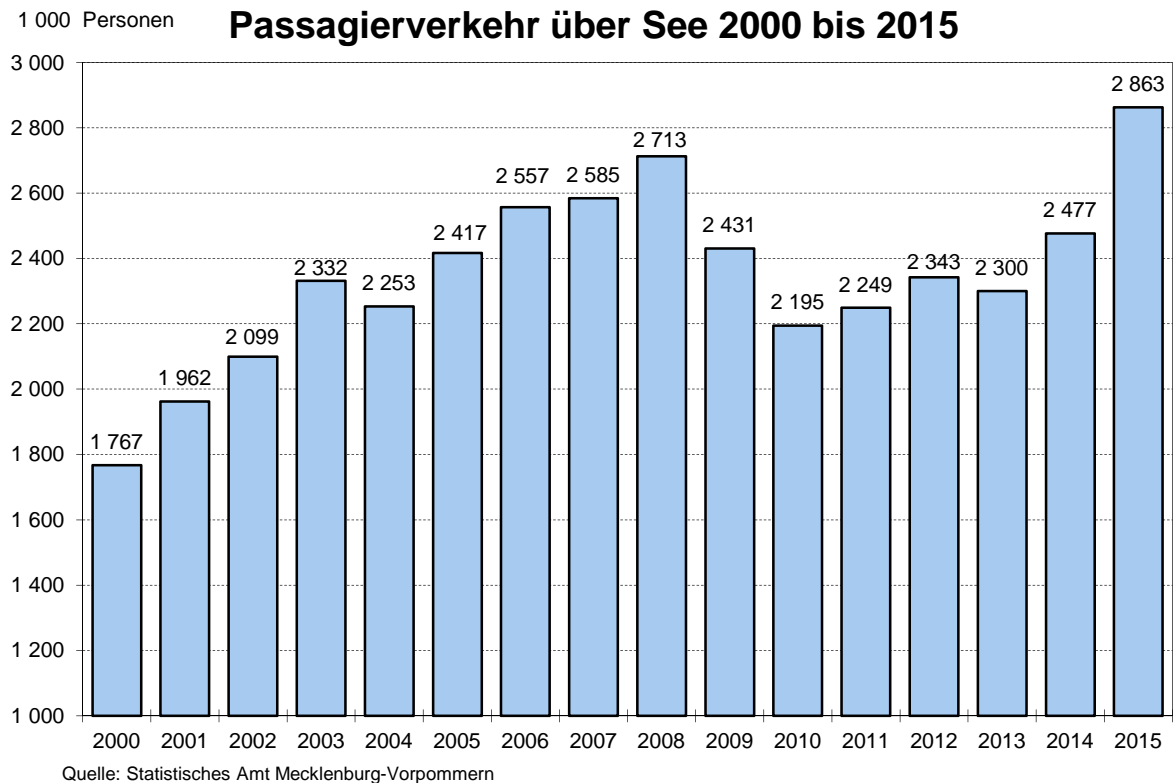

605 Schiffsverkehr über See 1992 bis 2015

Quelle: Statistisches Amt Mecklenburg-Vorpommern

Jahr	Schiffsankünfte					
	insgesamt		davon			
	Anzahl	1 000 tdw ¹	mit Ladung		ohne Ladung	
Anzahl			1 000 tdw ¹	Anzahl	1 000 tdw ¹	
1992	8 693	16 971	7 782	15 648	911	321
1995	5 588	12 099	4 459	9 499	1 129	2 602
1996	7 788	30 412	6 813	27 278	975	3 133
1997	7 979	29 953	6 986	27 250	993	2 702
1998	8 365	31 764	7 380	30 030	985	1 735
1999	9 022	34 191	8 114	32 044	908	2 145
2000	8 944	47 032	7 915	.	1 029	.
2001	7 004	42 236	6 034	36 427	970	5 812
2002	6 819	37 614	5 895	31 395	924	6 221
2003	8 195	42 222	7 215	36 567	980	5 654
2004	8 056	43 308	6 991	37 891	1 065	5 420
2005	7 986	41 488	6 890	34 945	1 096	6 540
2006	8 744	45 037	7 576	37 898	1 168	7 140
2007	8 761	47 862	7 506	40 805	1 255	7 058
2008	9 448	54 709	8 019	47 398	1 429	7 309
2009	8 005	43 769	6 836	37 418	1 169	6 348
2010	7 598	43 678	6 544	36 782	1 054	6 897
2011	7 765	43 287	6 741	37 378	1 024	5 912
2012	7 541	41 795	6 638	35 625	903	6 168
2013	7 420	45 454	6 388	36 835	1 032	6 620
2014	8 214	80 812	6 855	72 481	1 359	8 333
2015	8 535	84 110	7 296	75 174	1 239	8 938

¹ Tragfähigkeit (tdw = tons dead weight)

606 Fährverkehr 1991 bis 2015

Quelle: Hansestadt Rostock, Hafen- und Seemannsamt

Jahr	Schiffs- anläufe	Reiseverkehr						
		Beförderte Personen	Transportierte Fahrzeuge und Ladungsträger					
			Personen- kraftwagen ¹	Last- kraftwagen ¹	Omni- busse	Trailer	Schienen- fahrzeuge	Wechsel- brücken
Anzahl	1 000 Personen	Anzahl						
1991	4 469	1 668	202 541	22 851	10 277	5 623	.	.
1992	5 623	1 515	232 751	42 794	.	6 566	.	.
1994	5 958	1 945	315 480	81 060	14 137	9 412	27 921	.
1996	5 201	1 492	299 862	97 903	13 670	15 704	40 676	.
1998	5 989	1 838	338 422	144 989	17 106	21 105	52 706	.
2000	6 115	1 736	363 046	195 709	17 804	12 707	46 455	.
2002	5 774	1 888	426 701	242 551	18 214	41 112	25 807	27 471
2004	5 536	1 896	416 632	294 658	19 381	35 465	26 726	35 473
2006	5 709	1 855	390 206	358 539	18 616	66 952	16 438	26 656
2008	6 085	1 953	414 622	370 366	17 653	47 166	17 178	26 876
2010	5 164	1 709	354 480	300 153	15 389	58 787	6 746	23 825
2011	5 280	1 653	344 587	305 695	14 228	66 543	7 274	22 537
2012	5 426	1 658	343 922	290 670	13 819	71 833	7 395	6 341
2013	5 177	1 567	329 372	287 875	13 135	74 536	7 297	1 737
2014	5 650	1 688	369 778	298 245	12 737	72 379	19 007	249
2015	6 078	1 821	408 766	326 051	13 166	116 649	21 675	382

¹ ohne Anhänger

607 Eigengewichte der im Seeverkehr eingesetzten Reise- und Transportfahrzeuge, Ladungsträger und Container 1993 bis 2015

Quelle: Statistisches Amt Mecklenburg-Vorpommern

Jahr	Eigengewichte		
	insgesamt	davon	
		Empfang	Versand
1 000 Tonnen			
1993	1 100	533	567
1996	2 486	1 189	1 298
1998	3 323	1 613	1 709
2002	4 466	2 280	2 185
2004	5 488	2 775	2 712
2006	6 397	3 242	3 155
2008	6 610	3 304	3 306
2010	4 988	2 509	2 478
2012	4 919	2 474	2 445
2014	5 451	2 640	2 812
2015	5 853	2 891	2 962

608 Beförderte Reise- und Transportfahrzeuge, Ladungsträger und Container im Güter- und Reiseverkehr über See 1993 bis 2015

Quelle: Statistisches Amt Mecklenburg-Vorpommern

Jahr	Personenkraftwagen, Omnibusse	Lastkraftwagen	Eisenbahnwagen	Anhänger	Sonstige selbst fahrende Fahrzeuge ¹	Container (TEU) ²
	Anzahl					
<u>Empfang</u>						
1993	91 889	24 564	3 938	.	.	490
1998	142 054	74 402	24 508	.	.	1 709
2000	181 669	101 374	27 093	.	.	.
2002	221 022	123 974	15 909	20 829	19 965	3
2004	231 532	157 708	15 852	30 152	28 300	183
2006	224 545	197 813	8 380	42 748	21 831	141
2008	228 896	204 114	10 353	45 658	23 676	1 184
2010	195 779	153 804	4 180	43 834	17 764	572
2012	194 622	148 296	2 890	60 754	5 342	396
2014	210 070	155 009	8 380	50 921	2 054	362
2015	233 639	165 729	10 849	56 989	3 165	347
<u>Versand</u>						
1993	91 162	29 268	4 528	.	.	1 019
1998	148 110	81 936	25 606	.	.	232
2000	173 164	110 614	19 818	.	.	.
2002	223 698	126 095	9 934	20 702	19 010	175
2004	231 721	159 610	11 300	30 578	26 298	532
2006	213 697	197 156	8 292	44 803	21 711	214
2008	226 000	209 235	7 381	47 231	21 950	875
2010	192 530	155 020	2 958	42 515	16 042	1 091
2012	186 958	149 008	3 960	52 366	5 426	4
2014	208 966	164 757	12 432	52 242	1 611	364
2015	229 597	172 377	11 413	58 613	3 174	337

¹ Rolltrailer; Wechselbrücken u.Ä.

² Standardcontainer-Einheiten (Twenty-foot Equivalent Units)

609 Kreuzschifffahrt 2005 bis 2016

Quelle: Hafen-Entwicklungsgesellschaft Rostock mbH

Jahr	Schiffsanläufe	Passagiere	Jahr	Schiffsanläufe	Passagiere
	Anzahl	Personen		Anzahl	Personen
2005	97	124 500	2011	158	257 300
2006	138	173 500	2012	181	300 000
2007	93	133 770	2013	198	365 000
2008	115	171 800	2014	182	378 000
2009	113	161 800	2015	175	354 000
2010	114	177 200	2016	181	383 000

610 Sportbootanläufe nach Größenklassen 2006 bis 2014 ¹

Quelle: Hansestadt Rostock, Hafen- und Seemannsamt

Größenklasse der Schiffe von ... bis unter ... Meter	2006	2008	2010	2012	2014
	Anzahl				
<u>Sportbootanläufe insgesamt</u>					
unter 8 m	102	147	162	77	95
8 - 10	562	555	555	419	439
10 - 15	951	1 168	1 060	966	959
15 - 20	162	71	108	68	98
20 - 25	18	17	28	11	14
25 - 30	2	21	18	29	19
30 und mehr	3	27	30	27	17
Dauerlieger	42	43	-	-	-
Insgesamt	1 842	2 049	1 961	1 597	1 641
<u>Sportbootanläufe im Stadthafen</u>					
unter 8 m	14	1	1	1	3
8 - 10	90	12	2	17	9
10 - 15	91	24	11	9	4
15 - 20	104	11	33	5	12
20 - 25	-	4	11	2	3
25 - 30	1	19	14	22	16
30 und mehr	3	27	30	26	17
Dauerlieger	30	43	-	-	-
Insgesamt	333	141	102	82	64
<u>Sportbootanläufe im Seebad Warnemünde ²</u>					
unter 8 m	88	146	161	76	92
8 - 10	472	543	553	402	430
10 - 15	860	1 144	1 049	957	955
15 - 20	58	60	75	63	86
20 - 25	18	13	17	9	11
25 - 30	1	2	4	7	3
30 und mehr	-	-	-	1	-
Dauerlieger	12	-	-	-	-
Insgesamt	1 509	1 908	1 859	1 515	1 577

¹ nur städtische Liegeplätze

² 2006 wurden nicht alle Boote im Seebad Warnemünde erfasst

611 Beförderte Personen im allgemeinen Liniennahverkehr der Rostocker Straßenbahn AG 1960 bis 2015

Quelle: Rostocker Straßenbahn AG

Jahr	Beförderte Personen			Beförderte Personen je Fahrzeug	
	insgesamt	davon		Straßenbahn	Omnibus
		Straßenbahn	Omnibus		
1 000 Personen					
1960	46 780	33 950	12830	365	298
1965	61 266	40 176	21 090	490	324
1970	72 005	42 667	29 338	484	277
1971	73 555	42 885	30 670	487	274
1972	75 388	43 712	31 676	486	291
1973	77 890	43 635	34 255	459	295
1974	79 765	40 573	39 192	423	299
1975	82 468	42 074	40 394	401	299
1976	84 859	43 764	41 095	417	285
1977	86 554	41 991	44 563	396	295
1978	88 163	41 762	46 401	376	305
1979	85 293	40 610	44 683	366	317
1980	83 403	37 257	46 146	339	350
1981	82 093	36 211	45 882	332	379
1982	81 301	36 223	45 078	339	433
1983	86 432	36 143	50 289	338	479
1984	90 241	35 315	54 926	324	504
1985	98 121	36 527	61 594	335	550
1986	88 265	36 297	51 968	324	468
1987	87 998	37 170	50 829	357	458
1988	87 113	39 419	47 694	292	426
1989	88 005	41 125	46 880	294	426
1990	70 399	37 741	32 658	275	371
1991	44 793	24 825	19 968	175	222
1992	42 467	19 967	22 500	152	203
1993	43 196	20 302	22 894	159	222
1994	44 300	20 821	23 479	219	232
1995	42 596	20 020	22 576	222	226
1996	41 639	19 570	22 069	280	223
1997	41 327	19 424	21 903	278	213
1998	41 182	19 356	21 826	277	197
1999	41 242	19 384	21 858	277	204
2000	43 695	19 226	24 469	275	229
2001	44 494	20 747	23 747	266	233
2002	45 050	20 756	24 294	253	261
2003	42 196	23 547	18 649	274	270
2004	40 438	26 210	14 228	305	216
2005	43 991	28 554	15 437	332	214
2006	44 919	29 349	15 570	341	208
2007	40 787	27 901	12 886	324	205
2008	39 887	27 118	12 769	315	203
2009	38 578	26 377	12 201	314	182
2010	39 820	27 424	12 396	327	190
2011	39 232	26 814	12 418	362	180
2012	39 272	27 025	12 247	365	170
2013	39 383	27 045	12 338	386	184
2014	39 356	27 063	12 293	430	186
2015	39 630	27 123	12 507	512	179

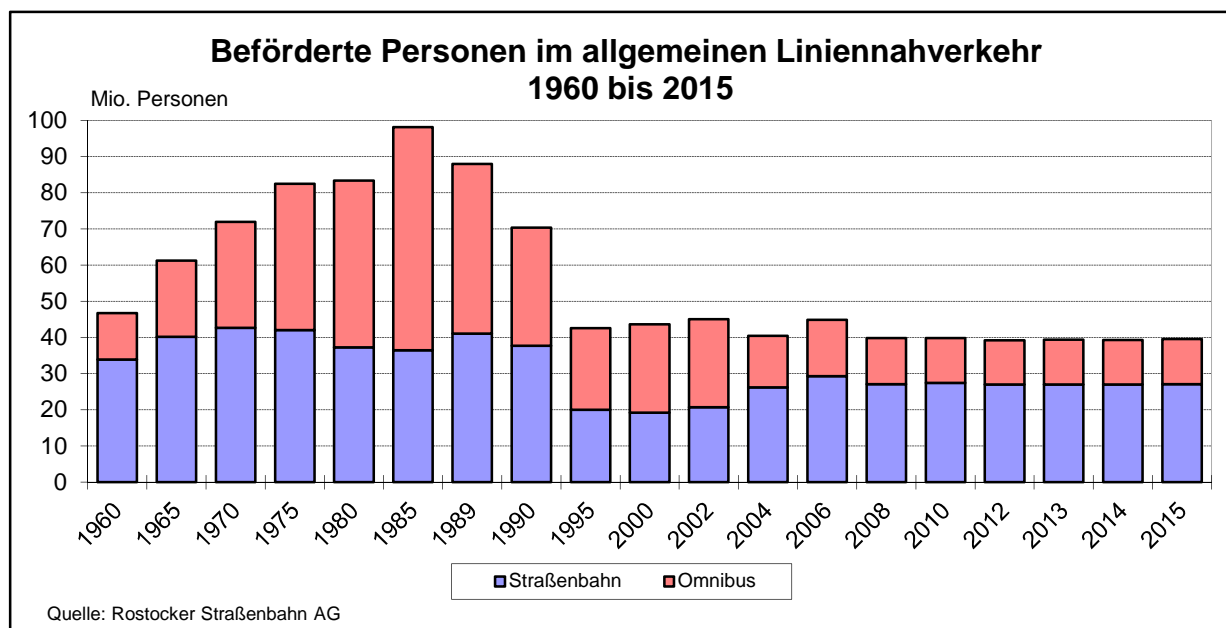

612 Beförderte Personen der Rostocker Straßenbahn AG insgesamt 1990 bis 2015

Quelle: Rostocker Straßenbahn AG

Jahr	Beförderte Personen							
	im Linienverkehr insgesamt	davon					darunter Schülerverkehr	Gelegenheitsverkehr ¹
		im allgemeinen Liniennahverkehr	davon		Sonderformen des Linienverkehrs ¹			
		Straßenbahn	Omnibus					
1 000 Personen								
1990	76 522	70 399	37 741	32 658	6 001	1 160	122	
1991	46 896	44 793	24 825	19 968	2 008	1 193	95	
1992	43 743	42 467	19 967	22 500	1 206	906	70	
1993	44 161	43 196	20 302	22 894	905	859	60	
1994	44 870	44 300	20 821	23 479	496	496	74	
1995	43 064	42 596	20 020	22 576	371	371	97	
1996	41 928	41 639	19 570	22 069	186	186	103	
1997	41 612	41 327	19 424	21 903	200	200	85	
1998	41 484	41 182	19 356	21 826	201	201	101	
1999	41 520	41 242	19 384	21 858	166	166	112	
2000	43 841	43 695	19 226	24 469	129	129	17	
2001	44 639	44 494	20 747	23 747	122	122	23	
2002	45 160	45 050	20 756	24 294	91	91	19	
2003	42 291	42 196	23 547	18 649	78	78	16	
2004	40 525	40 438	26 210	14 228	70	70	17	
2005	44 070	43 991	28 554	15 437	68	68	11	
2006	44 995	44 919	29 349	15 570	66	66	10	
2007	40 861	40 787	27 901	12 886	67	67	7	
2008	39 971	39 887	27 118	12 769	74	74	10	
2009	38 667	38 578	26 377	12 201	80	80	9	
2010	39 916	39 820	27 424	12 396	86	86	10	
2011	39 338	39 232	26 814	12 418	95	95	11	
2012	39 368	39 272	27 025	12 247	87	87	9	
2013	39 434	39 383	27 045	12 338	43	43	8	
2014	39 412	39 356	27 063	12 293	47	47	9	
2015	39 686	39 630	27 123	12 507	49	49	7	

¹ Busverkehr

613 Linienlänge, Fahrzeugbestand und Platzkapazität der Rostocker Straßenbahn AG 1960 bis 2015

Quelle: Rostocker Straßenbahn AG

Jahr	Straßenbahn				Omnibus			
	Linien	Linienlänge	Fahrzeuge	Platzkapazität	Linien	Linienlänge	Fahrzeuge	Platzkapazität
	Anzahl	km	Anzahl		km	Anzahl		
1960	5	31	93	7 343	4	29	43	2 510
1965	5	32	82	.	8	61	65	.
1970	4	28	88	8 351	11	65	106	8 903
1975	2	15	105	10 120	27	251	135	12 795
1980	2	15	110	10 357	29	350	132	13 872
1985	2	15	109	10 379	38	410	112	17 411
1990	5	53	137	16 500	27	170	88	10 934
1995	10	107	90	9 676	29	291	100	8 546
2000	9	95	70	9 242	30	340	107	8 994
2001	4	53	78	9 866	27	333	102	8 411
2002	4	53	82	10 148	29	463	93	7 904
2003	6	78	86	10 460	27	310	69	6 934
2004	6	81	86	10 460	26	274	66	7 189
2005	6	81	86	10 460	26	275	72	6 919
2006	6	87	86	10 460	24	286	75	7 199
2007	6	87	86	10 284	27	295	63	6 708
2008	6	87	86	10 284	27	295	63	6 105
2009	6	87	84	10 148	27	295	67	5 817
2010	6	86	84	9 799	26	288	65	6 084
2011	6	86	74	9 517	29	298	69	6 360
2012	6	89	74	9 517	30	299	72	6 565
2013	6	86	70	9 235	29	326	67	5 981
2014	6	86	63	10 555	27	304	66	5 910
2015	7	104	53	9 850	29	306	70	6 364

614 Verkaufte Fahrkarten der Rostocker Straßenbahn AG 1991 bis 2015

Quelle: Rostocker Straßenbahn AG

Jahr	Verkaufte Fahrkarten insgesamt	Darunter		
		Kurzstreckentarif	Einzelfahrscheine	Zeitkarten
1 000 Stück				
1991	5 448,8	295,6	1 237,9	347,9
1992	6 181,4	36,1	4 317,3	466,6
1994	6 339,9	234,3	5 220,3	593,6
1996	6 010,4	378,5	4 477,5	843,0
1998	5 770,6	571,5	4 486,1	649,1
2000	5 078,0	512,7	3 917,7	647,6
2001	4 637,3	492,7	3 475,7	668,9
2002	4 564,2	464,2	3 398,9	701,1
2003	6 313,6	769,2	4 850,7	693,7
2004	5 160,2	744,7	3 720,4	695,1
2005	4 674,0	680,4	3 311,8	681,9
2006	4 384,9	639,0	3 072,6	673,4
2007	4 534,8	788,5	2 391,7	1 354,6
2008	5 014,4	789,6	3 579,0	645,8
2009	5 314,9	846,0	3 894,1	574,8
2010	5 761,4	905,1	4 286,4	569,9
2011	5 347,5	153,6	4 628,1	565,8
2012	5 213,8	432,6	4 323,2	457,9
2013	5 691,5	521,0	4 382,6	787,8
2014	6 185,6	533,4	4 874,5	777,7
2015	5 849,1	563,3	4 320,9	964,9

615 Verkehrseinnahmen der Rostocker Straßenbahn AG 1991 bis 2015

Quelle: Rostocker Straßenbahn AG

Jahr	Verkehrseinnahmen (Brutto) insgesamt	Davon		
		Linienverkehr	Sonderverkehr	Gelegenheitsverkehr
		1 000 EUR		
1991	10 016	9 230	612	174
1992	13 072	12 507	370	195
1994	16 012	15 773	167	71
1996	16 888	16 712	122	54
1998	17 136	16 961	123	52
2000	18 655	18 534	79	42
2001	18 965	18 840	82	43
2002	18 810	18 669	91	50
2003	21 710	21 585	84	41
2004	22 990	22 872	71	48
2005	23 378	23 248	63	67
2006	23 591	23 465	64	63
2007	22 597	22 490	61	46
2008	25 010	24 876	66	68
2009	25 612	25 466	71	75
2010	26 651	26 491	94	66
2011	26 779	26 587	119	73
2012	26 267	26 067	129	71
2013	25 957	25 775	117	65
2014	26 667	26 473	134	60
2015	28 725	28 464	146	115

616 Allgemeine Angaben der Rostocker Straßenbahn AG 1991 bis 2015

Quelle: Rostocker Straßenbahn AG

Jahr	Personal (einschließlich Azubis) ¹	Darunter	Kraftstoffverbrauch Omnibus	Fahrstromverbrauch Straßenbahn
		Fahrpersonal		
		Personen		
		1 000 l DK	1 000 kWh	
1991	1 140	435	2 972	9 175
1992	1 113	452	3 266	9 627
1994	931	404	2 902	9 342
1996	893	375	2 816	10 447
1998	892	399	2 917	8 877
2000	842	363	2 731	9 427
2001	798	358	3 000	9 887
2002	785	349	2 800	8 919
2003	716	319	2 500	12 061
2004	704	318	2 261	13 178
2005	683	302	2 180	13 068
2006	655	290	2 244	12 498
2007	636	297	2 172	12 067
2008	593	297	2 136	12 034
2009	645	328	2 175	12 312
2010	650	324	2 191	13 558
2011	694	346	2 200	12 519
2012	681	371	2 173	12 541
2013	711	375	2 165	12 842
2014	726	402	2 170	11 948
2015	727	404	2 173	12 217

¹ Jahresdurchschnitt

617 Fährverkehr der Weißen Flotte GmbH auf der Warnow 1994 bis 2015

Quelle: Weiße Flotte GmbH

Jahr	Beförderte Personen	Transportierte Fahrzeuge	Darunter
	1 000 Personen	Anzahl in 1 000	
1994	1 295	671	610
1996	1 317	669	619
1998	1 735	1 517	1 458
2000	2 018	1 450	1 415
2001	1 966	1 181	1 163
2002	2 028	1 002	987
2003 ¹	1 584	640	628
2004	1 326	338	323
2005	1 429	382	372
2006	1 826	407	398
2007	1 996	414	407
2008	2 021	398	389
2009	2 039	407	398
2010	2 052	437	426
2011	2 031	422	410
2012	1 993	402	393
2013	2 112	421	408
2014	2 140	428	414
2015	2 151	453	441

¹ Fährlinie Schmarl-Oldendorf nur bis zur Tunneleröffnung am 12.09.2003

618 Flughafen Rostock-Laage-Güstrow 1993 bis 2015

Quelle: Flughafen Rostock-Laage-Güstrow

Jahr	Flugbewegungen	Fluggäste
	Anzahl	Personen
1993	291	1 850
1994	2 411	14 751
1996	7 140	47 814
1998	6 353	103 007
2000	11 674	99 841
2001	10 436	110 822
2002	7 950	135 129
2003	9 234	140 920
2004	7 888	157 643
2005	8 891	176 360
2006	8 654	175 878
2007	9 855	192 744
2008	8 841	175 392
2009	8 085	161 812
2010	19 342	219 489
2011	23 766	223 516
2012	22 715	203 990
2013	23 716	177 464
2014	22 746	169 946
2015	19 489	190 869

619 Flugbewegungen, Fluggäste und Luftfracht am Flughafen Rostock-Laage-Güstrow 1999 bis 2015

Quelle: Flughafen Rostock-Laage-Güstrow

Jahr	Flugbewegungen insgesamt	Darunter			Fluggäste insgesamt	Darunter			Luftfracht
		Linien- und linienähnlicher Verkehr	Pauschalflugreise-, Tramp- und Anforderungsverkehr	Rundflüge		Linien- und linienähnlicher Verkehr	Pauschalflugreise-, Tramp- und Anforderungsverkehr	Rundflüge	
1999	12 675	2 019	981	8	88 044	7 120	71 829	10	.
2000	11 674	1 998	1 234	14	99 841	5 950	81 468	1 458	.
2002	7 950	902	1 646	-	135 129	14 918	112 657	-	277
2004	7 888	1 582	1 704	12	157 643	15 728	135 095	244	776
2006	8 654	1 412	1 978	394	175 878	20 120	141 787	1 300	471
2008	8 841	1 313	976	299	175 392	42 688	111 182	1 137	1 139
2010	19 342	870	790	289	219 489	78 065	86 385	1 480	1 092
2012	22 715	1 040	642	170	203 990	82 550	66 530	607	94
2013	23 716	833	633	291	177 464	67 271	57 096	1 128	30
2014	22 746	715	641	269	169 946	61 643	53 738	1 666	4
2015	19 489	762	849	331	190 869	61 452	81 854	1 550	69

620 Straßennetz nach Stadtbereichen 2015 ¹

Quelle: Hansestadt Rostock, Amt für Verkehrsanlagen

Stadtbereich	Straßennetz insgesamt	Davon							
		Auto- bahn	Bundesstraße		Landesstraße		Kreis- straße	Ge- meinde- straße	sonstige öffent- liche Straßen und Wege
			insge- samt	darunter Baulast Hanse- stadt Rostock	insge- samt	darunter Baulast Hanse- stadt Rostock			
km									
A Warnemünde	50,2	-	2,5	2,5	4,2	3,8	1,6	30,2	11,8
B Rostock-Heide	25,3	-	-	-	1,1	1,1	7,4	10,6	6,2
C Lichtenhagen	37,7	-	2,6	2,6	-	-	-	26,7	8,5
D Groß Klein	30,1	-	-	-	-	-	-	20,1	10,0
E Lütten Klein	42,2	-	4,2	1,9	-	-	1,9	29,3	6,9
F Evershagen	43,9	-	4,2	-	-	-	-	32,1	7,5
G Schmarl	30,6	-	1,7	0,8	-	-	-	23,4	5,5
H Reutershagen	56,2	-	3,5	-	3,6	1,9	-	37,0	12,1
I Hansaviertel	16,6	-	-	-	-	-	-	15,7	0,9
J Gartenstadt/Stadtweide	29,0	-	-	-	3,4	2,3	1,8	16,7	7,1
K Kröpeliner-Tor-Vorstadt	31,3	-	-	-	0,9	0,9	-	28,2	2,2
L Südstadt	39,1	-	-	-	2,7	2,7	-	27,2	9,2
M Biestow	17,3	-	-	-	-	-	-	12,5	4,8
N Stadtmitte	51,1	-	-	-	1,8	1,8	-	41,5	7,8
O Brinckmansdorf	65,8	3,5	-	-	4,8	4,8	-	47,4	10,1
P Dierkow-Neu	22,8	1,3	-	-	1,5	1,5	-	13,8	6,2
Q Dierkow-Ost	5,6	-	-	-	-	-	-	4,6	1,0
R Dierkow-West	8,5	-	-	-	-	-	-	7,2	1,3
S Toitenwinkel	33,0	-	-	-	-	-	-	24,4	8,5
T Gehlsdorf	26,7	-	-	-	-	-	-	19,0	7,7
U Rostock-Ost	44,1	0,6	1,3	-	3,8	3,8	0,6	26,4	11,4
nicht zuordenbar	28,3	4,3	1,5	0,4	4,9	4,2	0,7	10,8	6,1
Insgesamt	735,3	9,7	21,4	8,2	32,7	28,8	14,0	504,6	152,9

¹ Straßenabschnitte inklusive Nullstreifen

621 Geh- und Radwege an Gemeindestraßen und sonstigen öffentlichen Straßen nach Stadtbereichen 2015 ¹

Quelle: Hansestadt Rostock, Amt für Verkehrsanlagen

Stadtbereich	Geh- und Radwege insgesamt		Davon					
			kombinierte Geh- und Radwege		Gehwege		Radwege	
	1 000 m ²	km	1 000 m ²	km	1 000 m ²	km	1 000 m ²	km
A Warnemünde	134,7	51,2	29,8	11,4	103,1	38,4	1,9	1,4
B Rostock-Heide	36,5	14,3	21,8	8,6	14,7	5,7	-	-
C Lichtenhagen	82,4	29,1	35,9	12,0	45,2	16,3	1,2	0,7
D Groß Klein	78,7	27,9	33,4	10,2	40,9	15,5	4,5	2,3
E Lütten Klein	111,4	38,5	22,7	6,3	75,2	26,1	13,4	6,1
F Evershagen	102,6	35,3	37,8	12,0	64,2	23,0	0,6	0,2
G Schmarl	69,5	24,7	23,2	7,8	42,9	15,3	3,4	1,6
H Reutershagen	133,5	59,4	16,4	5,6	109,4	48,4	7,6	5,4
I Hansaviertel	78,0	31,0	7,4	2,1	63,6	24,1	7,1	4,9
J Gartenstadt/Stadtweide	48,1	20,7	15,8	5,1	29,7	14,6	2,6	1,0
K Kröpeliner-Tor-Vorstadt	134,0	49,9	1,2	0,4	124,5	44,2	8,2	5,4
L Südstadt	110,9	41,7	25,0	6,9	75,6	30,0	10,3	4,8
M Biestow	11,3	5,6	1,2	0,4	10,1	5,2	-	-
N Stadtmitte	189,8	72,3	20,3	5,9	160,5	60,4	9,0	6,1
O Brinckmansdorf	94,6	42,3	45,7	15,2	48,9	27,1	-	-
P Dierkow-Neu	47,6	17,2	18,0	5,3	29,0	11,6	0,5	0,3
Q Dierkow-Ost	7,6	5,3	0,5	0,3	7,1	5,0	-	-
R Dierkow-West	11,0	5,5	2,1	0,7	8,9	4,8	-	-
S Toitenwinkel	89,3	31,2	20,4	5,8	68,9	25,4	-	-
T Gehlsdorf	37,6	18,3	12,8	3,9	24,8	14,4	-	-
U Rostock-Ost	46,4	19,4	23,4	9,2	14,2	6,1	8,7	4,1
nicht zuordenbar	61,0	21,9	32,1	10,1	24,0	8,5	5,0	3,3
Insgesamt	1 716,5	662,5	446,9	145,1	1 185,6	470,0	84,0	47,4

¹ Baulastträgerschaft der Hansestadt Rostock

622 Bestand an Kraftfahrzeugen und Kraftfahrzeuganhängern 1994 bis 2016

Quelle: Kraftfahrt-Bundesamt, Flensburg

Stand 01.01.	Kraftfahrzeuge insgesamt	Davon				Außerdem
		Krafträder	Personenkraftwagen	darunter	Nutzfahrzeuge	
				privat		
Anzahl						
1994	100 829	1 324	92 106	.	7 399	7 939
1996	102 920	1 765	93 286	.	7 869	8 456
1998	97 630	2 062	87 865	.	7 703	8 099
2000	93 763	2 455	83 737	.	7 571	7 709
2002	94 540	2 898	84 044	.	7 598	7 643
2004	91 382	3 034	81 374	.	6 974	7 800
2006	91 905	3 196	82 312	.	6 397	7 859
2008 ¹	82 039	3 098	73 471	68 375	5 470	8 138
2009	82 819	3 285	73 986	68 864	5 548	8 864
2010	84 935	3 550	75 746	70 413	5 639	9 477
2011	86 924	3 764	77 309	71 715	5 851	10 872
2012	88 799	3 946	78 702	72 784	6 151	11 735
2013	90 123	4 138	79 705	73 471	6 280	11 969
2014	90 608	4 258	79 991	73 820	6 359	12 079
2015	91 710	4 419	80 820	74 565	6 471	13 163
2016	92 924	4 501	81 814	75 574	6 609	13 916

¹ seit 01.03.2007 Fahrzeugbestand ohne vorübergehende Stilllegungen

623 Bestand an Kraftfahrzeugen und Personenkraftwagen je 1 000 Einwohner 1994 bis 2016

Quellen: Kraftfahrt-Bundesamt, Flensburg

Stand 01.01.	Bestand an Kraftfahrzeugen insgesamt je 1 000 Einwohner	Bestand an Personenkraftwagen je 1 000 Einwohner	Bestand an Personenkraftwagen je 1 000 Einwohner im Alter von 18 Jahren und älter
	Anzahl		
1994	424	388	500
1996	458	415	523
1998	463	416	511
2000	467	417	501
2002	482	428	506
2004	468	417	485
2006	466	417	478
2008 ¹	412	369	419
2010	426	380	430
2011	433	385	438
2012	439	389	444
2013	444	392	449
2014	445	393	452
2015	450	396	456
2016	451	397	460

¹ seit 01.03.2007 Fahrzeugbestand ohne vorübergehende Stilllegungen

624 Bestand an Kraftfahrzeugen nach Stadtbereichen 2015 und 2016

Quelle: TDS Informationstechnologie AG im Auftrag des Kraftfahrt-Bundesamtes, Flensburg

Stadtbereich	Kraftfahrzeuge insgesamt		Darunter		Bestand an Personen- kraftwagen je 1 000 Einwohner	
			Personenkraftwagen			
	2015	2016	2015	2016	2015	2016
Stand: 1. Januar						
Anzahl						
A Warnemünde	4 558	4 537	4 057	4 037	518	514
B Rostock-Heide	989	1 009	844	868	539	549
C Lichtenhagen	5 375	5 487	4 986	5 098	354	361
D Groß Klein	4 294	4 353	4 042	4 097	313	311
E Lütten Klein	5 816	5 833	5 417	5 418	320	317
F Evershagen	6 107	6 176	5 581	5 617	337	339
G Schmarl	3 935	3 972	3 339	3 365	388	380
H Reutershagen	8 465	8 617	7 488	7 600	414	419
I Hansaviertel	3 759	3 767	3 384	3 380	400	399
J Gartenstadt/Stadtweide	1 951	1 969	1 592	1 610	474	488
K Kröpeliner-Tor-Vorstadt	7 908	8 009	6 626	6 732	346	348
L Südstadt	6 136	6 130	5 499	5 482	374	371
M Biestow	1 488	1 508	1 377	1 386	489	498
N Stadtmitte	9 591	9 840	8 363	8 618	445	440
O Brinckmansdorf	5 814	5 850	4 857	4 884	594	599
P Dierkow-Neu	4 022	3 994	3 767	3 746	355	351
Q Dierkow-Ost	677	679	597	602	547	554
R Dierkow-West	905	943	714	711	623	615
S Toitenwinkel	5 301	5 536	4 794	4 993	358	362
T Gehlsdorf	2 610	2 646	2 234	2 258	517	516
U Rostock-Ost	1 981	2 042	1 240	1 291	1 054	1 074

625 Bestand an Kraftfahrzeugen und Kraftfahrzeuganhängern nach Stadtbereichen -Stand 1. Januar 2016-

Quelle: TDS Informationstechnologie AG im Auftrag des Kraftfahrt-Bundesamtes, Flensburg

Stadtbereich	Kraftfahrzeuge insgesamt	Davon					Außerdem Kraftfahrzeuganhänger	Bestand an privaten PKW je 1 000 Einwohner im Alter von 18 Jahren und älter
		Krafträder	Personenkraftwagen	davon		Nutzfahrzeuge		
				privat	gewerblich			
Anzahl								
A Warnemünde	4 537	201	4 037	3 716	321	299	448	520
B Rostock-Heide	1 009	64	868	847	21	77	146	595
C Lichtenhagen	5 487	175	5 098	5 017	81	214	392	415
D Groß Klein	4 353	176	4 097	4 051	46	80	243	362
E Lütten Klein	5 833	190	5 418	5 205	213	225	356	342
F Evershagen	6 176	248	5 617	5 379	238	311	411	379
G Schmarl	3 972	98	3 365	2 828	537	509	330	385
H Reutershagen	8 617	477	7 600	7 217	383	540	635	452
I Hansaviertel	3 767	204	3 380	3 122	258	183	270	423
J Gartenstadt/Stadtweide	1 969	116	1 610	1 552	58	243	325	577
K Kröpeliner-Tor-Vorstadt	8 009	521	6 732	6 099	633	756	626	360
L Südstadt	6 130	293	5 482	5 054	428	355	462	376
M Biestow	1 508	80	1 386	1 383	3	42	158	585
N Stadtmitte	9 840	497	8 618	7 028	1 590	725	690	426
O Brinckmansdorf	5 850	362	4 884	4 332	552	604	665	639
P Dierkow-Neu	3 994	148	3 746	3 564	182	100	189	391
Q Dierkow-Ost	679	45	602	594	8	32	141	619
R Dierkow-West	943	75	711	677	34	157	289	658
S Toitenwinkel	5 536	254	4 993	4 910	83	289	512	425
T Gehlsdorf	2 646	194	2 258	2 152	106	194	424	588
U Rostock-Ost	2 042	81	1 291	827	464	670	6 182	810

626 Bestand an Personenkraftwagen nach Kraftstoffarten 2006 bis 2016

Quelle: Kraftfahrt-Bundesamt, Flensburg

Stand 01.01.	Personenkraftwagen insgesamt	Davon Personenkraftwagen nach Kraftstoffarten				Anteil der Schadstoffreduzierten PKW
		Benzin	Diesel	Gas	sonstige	
						in %
2006	82 312	70 561	11 586	145	20	99,0
2008 ¹	73 471	60 855	12 152	409	55	99,3
2009	73 986	60 243	12 930	746	67	99,4
2010	75 746	60 663	14 151	846	86	99,4
2011	77 309	60 925	15 359	912	113	.
2012	78 702	60 891	16 713	955	143	99,3
2013	79 705	60 263	18 251	983	208	99,4
2014	79 991	59 426	19 391	949	225	.
2015	80 820	59 022	20 586	952	260	.
2016	81 814	58 819	21 817	884	294	99,4

¹ seit 01.03.2007 Fahrzeugbestand ohne vorübergehende Stilllegungen

627 Bestand an Personenkraftwagen und Nutzfahrzeugen nach Kraftstoffarten, Schadstoffgruppen und Stadtbereichen 2009 bis 2016

Quelle: TDS Informationstechnologie AG im Auftrag des Kraftfahrt-Bundesamtes, Flensburg

Stand 01.01. / Stadtbereich	Insgesamt	Davon nach Kraftstoffarten						
		Benzin und sonstige Kraftstoffe	darunter		Diesel	darunter nach Schadstoffgruppen		
			Schadstoffgruppe 4 (grüne Plakette)			2 (rote Plakette)	3 (gelbe Plakette)	4 (grüne Plakette)
Anzahl								
<u>Personenkraftwagen</u>								
2009	73 986	61 056	60 495	12 930	1 156	4 629	6 727	
2011	77 309	61 950	61 407	15 359	945	4 304	9 776	
2014	79 991	60 600	60 111	19 391	643	3 442	15 020	
2015	80 820	60 234	59 737	20 586	557	3 120	16 620	
2016 insgesamt	81 814	59 997	59 481	21 817	491	2 779	18 2	
<u>davon nach Stadtbereichen:</u>								
A Warnemünde	4 037	2 766	2 723	1 271	26	127	1 104	
B Rostock-Heide	868	592	585	276	7	22	242	
C Lichtenhagen	5 098	4 129	4 109	969	24	171	768	
D Groß Klein	4 097	3 329	3 314	768	16	148	596	
E Lütten Klein	5 418	4 532	4 511	886	19	160	704	
F Evershagen	5 617	4 404	4 379	1 213	31	184	990	
G Schmarl	3 365	2 428	2 413	937	10	120	804	
H Reutershagen	7 600	5 894	5 849	1 706	41	189	1 458	
I Hansaviertel	3 380	2 410	2 381	970	26	90	828	
J Gartenstadt/Stadtweide	1 610	1 093	1 082	517	7	52	449	
K Kröpeliner-Tor-Vorstadt	6 732	4 537	4 492	2 195	67	302	1 774	
L Südstadt	5 482	4 279	4 263	1 203	17	140	1 015	
M Biestow	1 386	988	979	398	3	37	352	
N Stadtmitte	8 618	5 316	5 232	3 302	88	356	2 788	
O Brinckmansdorf	4 884	3 279	3 245	1 605	41	159	1 390	
P Dierkow-Neu	3 746	3 011	2 999	735	11	139	581	
Q Dierkow-Ost	602	426	418	176	5	25	144	
R Dierkow-West	711	492	475	219	5	28	183	
S Toitenwinkel	4 993	3 982	3 956	1 011	25	186	789	
T Gehlsdorf	2 258	1 470	1 447	788	14	88	682	
U Rostock-Ost	1 291	624	615	667	8	56	602	
0 nicht zuordenbar	21	16	14	5	-	-	5	
<u>Nutzfahrzeuge</u>								
2009	5 549	436	342	5 113	909	1 670	1 425	
2011	5 852	445	343	5 407	736	1 481	2 250	
2014	6 359	440	323	5 919	503	1 108	3 542	
2015	6 470	445	321	6 025	451	950	3 920	
2016 insgesamt	6 609	436	311	6 173	375	850	4 287	
<u>davon nach Stadtbereichen:</u>								
A Warnemünde	299	24	12	275	19	37	179	
B Rostock-Heide	77	5	3	72	4	8	47	
C Lichtenhagen	214	19	13	195	15	20	145	
D Groß Klein	80	4	.	76	9	15	42	
E Lütten Klein	225	18	13	207	17	38	136	
F Evershagen	311	22	14	289	13	44	202	
G Schmarl	509	106	104	403	15	39	308	
H Reutershagen	540	22	15	518	22	86	365	
I Hansaviertel	183	13	6	170	12	27	99	
J Gartenstadt/Stadtweide	243	13	9	230	12	42	138	
K Kröpeliner-Tor-Vorstadt	756	37	26	719	65	113	446	
L Südstadt	355	13	7	342	30	62	216	
M Biestow	42	3	.	39	.	6	27	
N Stadtmitte	725	60	39	665	45	96	438	
O Brinckmansdorf	604	16	6	588	34	53	439	
P Dierkow-Neu	100	10	4	90	11	22	46	
Q Dierkow-Ost	32	.	.	31	3	5	15	
R Dierkow-West	157	6	4	151	6	15	125	
S Toitenwinkel	289	9	3	280	17	24	222	
T Gehlsdorf	194	10	8	184	12	29	130	
U Rostock-Ost	670	23	19	647	13	69	521	
0 nicht zuordenbar	4	.	.	.	-	-	.	

628 Zulassungen und Anmeldungen von fabrikneuen Kraftfahrzeugen und Kraftfahrzeuganhängern 1991 bis 2014

Quelle: Kraftfahrt-Bundesamt, Flensburg

Jahr	Kraftfahrzeuge insgesamt	Davon							Außerdem
		Krafträder	Personenkraftwagen	darunter	Kraftomnibusse	Lastkraftwagen	Zugmaschinen	übrige Kraftfahrzeuge	Kraftfahrzeuganhänger
				Wohnmobile					
Anzahl									
1991	13 667	85	12 238	.	34	1 093	110	107	404
1992	12 907	136	11 165	.	41	1 286	134	145	459
1994	8 802	232	7 478	.	25	914	85	68	369
1996	8 005	261	6 833	.	22	735	94	60	321
1998	7 975	289	6 935	.	16	593	99	43	317
2000	6 343	299	5 358	.	8	548	99	31	370
2002	5 797	219	5 043	.	5	416	88	26	436
2004	6 159	220	5 362	.	14	411	120	32	248
2008	5 572	263	4 607	12	11	536	128	27	1 062
2009	7 126	277	6 327	11	5	426	79	12	478
2010	5 882	244	4 967	15	6	502	135	28	1 467
2011	6 350	233	5 276	18	10	639	169	23	1 224
2012	6 782	242	5 852	19	7	504	153	24	734
2013	5 943	203	5 055	23	16	494	142	33	582
2014	6 073	263	5 004	25	6	518	252	30	1 672

629 Erteilung von Führerscheinen 1997 bis 2015

Quelle: Hansestadt Rostock, Stadtamt

Jahr	Führerscheine insgesamt	Davon					Fahrgastbeförderung insgesamt	Davon	
		Ersterwerb	Erweiterung	Umtausch/Ersatz	Entzug	Internationale Führerscheine		neu	Verlängerung
1997	7 499	3786	666	2 076	517	454	423	120	303
1998	8 464	4 783	880	1 854	493	454	418	134	284
1999	11 566	8 142	.	2 220	519
2000	5 761	2 680	689	1 492	533	367	327	63	264
2001	5 963	2 749	798	1 497	573	346	215	40	175
2002	5 352	2 464	522	1 533	463	370	64	54	10
2003	5 370	2 451	525	1 599	402	393	104	49	55
2004	5 447	2 426	481	1 562	489	489	163	74	89
2005	5 465	2 371	441	1 784	375	494	222	76	146
2006	5 357	2 480	556	1 443	416	462	155	75	80
2007	5 595	2 202	609	1 897	347	540	80	48	32
2008	5 973	2 165	889	2 196	172	551	74	38	36
2009	5 667	1 788	1 214	1 980	194	491	140	76	64
2010	4 931	1 587	903	1 569	214	658	196	77	119
2011	4 816	1 350	1 004	1 832	161	469	122	59	63
2012	4 999	1 258	910	2 049	187	595	51	22	29
2013	5 102	1 325	919	2 085	156	617	57	23	34
2014	5 667	1 294	1 198	2 446	152	577	78	25	53
2015	5 214	1 381	2 410	557	171	695	85	27	58

630 Straßenverkehrsunfälle 1995 bis 2015

Quelle: Statistisches Amt Mecklenburg-Vorpommern

Zeitraum	Straßenverkehrsunfälle ¹			
	insgesamt	davon		
		mit Personen- schaden	mit schwerwiegendem Sachschaden ²	sonstige Unfälle unter dem Einfluss berauschender Mittel ³
Anzahl				
1995	1 884	1 054	622	208
1996	1 692	987	514	191
1998	1 602	981	478	143
2000	1 558	979	437	142
2002	1 298	808	372	118
2004	1 091	720	269	102
2005	1 072	788	210	74
2006	1 055	760	215	80
2007	1 113	822	215	76
2008	1 062	738	245	79
2009	940	701	165	74
2010	822	627	126	69
2011	810	640	102	68
2012	736	584	90	62
2013	772	625	82	65
2014	759	613	93	53
2015	806	656	94	56

¹ ohne die so genannten Bagatelunfälle

² ab 1995 schwerwiegende Unfälle mit Sachschaden (im engeren Sinne), d.h. Straftatbestand oder Ordnungswidrigkeit (Bußgeld) und mindestens ein Kraftfahrzeug musste abgeschleppt werden

³ ab 2008 wurde die Unfallkategorie „Sonstige Unfälle unter Alkoholeinfluss“ umbenannt in „Sonstige Unfälle unter dem Einfluss berauschender Mittel“. Ein Vergleich mit zurückliegenden Berichtszeiträumen ist deshalb nur eingeschränkt möglich.

631 Verunglückte Personen 1995 bis 2015

Quelle: Statistisches Amt Mecklenburg-Vorpommern

Zeitraum	Verunglückte Personen				
	insgesamt	davon			
		Getötete	Verletzte insgesamt	davon	
Schwer- verletzte	Leicht- verletzte				
Personen					
1995	1 302	14	1 288	214	1 074
1996	1 250	11	1 239	236	1 003
1998	1 211	13	1 198	185	1 013
2000	1 218	7	1 211	167	1 044
2002	961	10	951	115	836
2004	855	5	850	94	756
2005	937	4	933	78	855
2006	925	9	916	80	836
2007	1 010	7	1 003	83	920
2008	878	6	872	90	782
2009	860	4	856	70	786
2010	763	3	760	62	698
2011	736	5	731	57	674
2012	702	2	700	76	624
2013	736	3	733	59	674
2014	713	-	713	64	649
2015	797	1	796	90	706

632 Straßenverkehrsunfälle, beteiligte Verkehrsteilnehmer, Verunglückte und Unfallursachen 1991 bis 2015

Quelle: Statistisches Amt Mecklenburg-Vorpommern

Merkmal	1991	1996	2000	2004	2008	2012	2014	2015
	Anzahl/Personen							
Unfälle								
mit Personenschaden insgesamt	786	987	979	720	738	584	613	656
<u>davon:</u>								
mit Getöteten	24	11	5	4	6	2	-	1
mit Verletzten	762	976	974	716	732	582	613	655
Schwerwiegende Unfälle mit Sachschaden (im engeren Sinne)	.	514	437	269	245	90	93	94
Von den Unfällen mit Personenschaden zusammen ereigneten sich auf:								
Autobahnen	8	6	11	9	11	7	1	7
Bundesstraßen	148	214	170	142	34	34	31	40
Landesstraßen	54	12	44	35	160	114	129	158
Kreisstraßen	14	4	4	11	13	14	19	21
anderen Straßen	562	751	750	523	520	415	433	430
An Unfällen mit Personenschaden beteiligte Verkehrsteilnehmer:								
Verkehrsteilnehmer insgesamt	1 552	2 021	2 026	1 461	1 480	1 156	1 244	1 339
<u>darunter:</u>								
von 18 bis unter 21 Jahren	113	233	205	119	80	36	34	33
von 21 bis unter 25 Jahren	178	185	226	176	155	125	82	83
von 65 und mehr Jahren	58	61	88	128	151	153	149	186
Kraftfahrzeuge insgesamt	1 111	1 525	1 534	1 074	1 042	796	820	927
<u>davon:</u>								
Mofas, Kleinkrafträder (Mopeds, Mokicks)	23	8	17	-	27	31	21	23
Motorzweiräder mit amtlichen Kennzeichen	72	76	71	46	41	35	37	37
Personenkraftwagen	944	1 311	1 273	936	884	664	701	787
Kraftomnibusse, Obusse	20	22	20	13	13	12	11	17
Landwirtschaftliche Zugmaschinen	2	-	-	-	-	-	-	1
Güterkraftfahrzeuge	46	102	141	75	72	48	46	60
Übrige Kraftfahrzeuge	4	6	12	4	5	6	4	2
Fahrräder	159	253	293	278	316	260	322	290
Fußgänger	261	220	185	96	106	92	80	100
Sonstige	21	23	14	13	13	8	22	22
Verunglückte Personen	979	1 250	1 218	855	878	702	713	797
Getötete Personen insgesamt	25	11	7	5	6	2	-	1
<u>darunter:</u>								
unter 6 Jahren	1	-	-	-	-	-	-	-
von 6 bis unter 15 Jahren	2	-	-	-	-	-	-	-
von 18 bis unter 21 Jahren	1	1	-	1	1	-	-	-
von 21 bis unter 25 Jahren	1	-	-	-	-	-	-	-
von 65 und mehr Jahren	7	5	3	3	3	2	-	1
<u>davon:</u>								
Benutzer von:								
Motorzweirädern mit amtlichen Kennzeichen	-	-	-	-	1	-	-	-
Personenkraftwagen	9	4	4	4	1	-	-	-
Fahrrädern	4	1	1	-	2	-	-	-
Fußgänger	12	6	1	1	2	2	-	1
Übrige	-	-	1	-	-	-	-	-

Fortsetzung der Tabelle 632

Merkmal	1991	1996	2000	2004	2008	2012	2014	2015
	Anzahl/Personen							
Verletzte insgesamt	954	1 239	1 211	850	872	700	713	796
<u>darunter:</u>								
unter 6 Jahren	34	24	23	20	15	9	15	12
von 6 bis unter 15 Jahren	152	146	125	42	59	54	59	59
von 18 bis unter 21 Jahren	103	161	149	88	49	37	24	22
von 21 bis unter 25 Jahren	101	147	131	104	102	94	49	65
von 65 und mehr Jahren	45	48	99	83	88	88	100	115
<u>davon:</u>								
Benutzer von:								
Mofas, Kleinkrafträdern (Mopeds, Mokicks)	25	7	14	-	28	32	21	24
Motorzweirädern mit amtlichen Kennzeichen	72	73	80	49	38	35	37	38
Personenkraftwagen	452	666	616	430	388	274	271	327
Güterkraftfahrzeugen	11	12	29	14	12	4	2	13
Fahrrädern	142	234	262	251	279	244	287	268
Fußgänger	245	208	175	92	95	88	72	94
Übrige	7	39	35	14	32	23	23	32
Polizeilich festgestellte Unfallursachen bei Unfällen mit Personenschaden								
Fehlverhalten der Fahrzeugführer	880	1 190	1 288	1 156	1 103	745	835	797
<u>darunter:</u>								
Alkoholeinfluss	79	116	70	45	50	36	30	31
Einfluss anderer berauschender Mittel ¹	5	5	4	4
Nicht angepasste Geschwindigkeit	150	195	144	124	84	40	31	24
Nichtbeachten der Vorfahrt	161	228	227	172	116	108	102	114
Fehler beim Abbiegen	46	53	52	88	96	61	65	83
Falsche Fahrbahnbenutzung	30	31	46	56	73	39	61	53
Ungenügender Sicherheitsabstand	67	137	203	169	131	47	86	54
Fehler beim Überholen	31	20	22	24	12	14	21	14
Falsches Verhalten gegenüber Fußgängern	73	104	56	52	33	34	28	38
Fehlverhalten bei Fußgängern	236	133	118	69	50	49	37	45
<u>darunter:</u>								
Alkoholeinfluss	16	30	15	12	5	9	5	4
Fahrzeugbezogene Mängel (Technische Mängel, Wartungsmängel)	13	5	4	11	11	4	11	6
Unfallbezogene Ursachen	106	134	152	86	47	49	40	43
Straßenverhältnisse	67	49	44	53	27	28	20	23
Witterungseinflüsse	3	6	3	5	6	7	9	10
Hindernisse und sonstige	36	79	105	28	14	14	11	10

¹ z. B. Drogen; Rauschgift

633 Beherbergungsstätten, Gästebetten und durchschnittliche Auslastung der Gästebetten in der Hansestadt Rostock insgesamt 1991 bis 2015

Quelle: Statistisches Amt Mecklenburg-Vorpommern

Jahr/Betriebsart	Betriebe ¹		In den Betrieben angebotene Schlafgelegenheiten ^{1 2}	
	insgesamt	darunter	insgesamt	durchschnittliche Auslastung Jahresteil
		geöffnete		
Anzahl			in %	
Beherbergungsstätten ohne Camping 1991 bis 2010				
1991	34	29	3 468	43,3
1994	52	41	4 596	38,1
1998	87	79	5 919	37,5
2000	88	85	6 762	39,0
2002	88	84	6 030	42,7
2004	93	86	5 787	43,6
2005	95	91	7 308	45,3
2006	98	90	7 750	43,6
2007	105	99	8 158	46,0
2008	104	100	8 398	45,5
2009	108	104	8 820	43,4
2010	113	107	9 229	43,3
Beherbergungsstätten einschließlich Camping 2009 bis 2015				
2009	109	105	13 620	29,1
2010	114	108	14 029	30,8
2011	112	104	13 686	29,9
2012	109	104	13 739	33,6
2013	110	105	14 577	34,7
2014	108	105	14 539	36,5
2015	108	105	14 164	37,1
<u>davon:</u>				
Hotellerie	78	76	8 737	51,1
<u>darunter:</u>				
Hotels (ohne Hotels garnis)	36	36	6 141	52,2
Hotels garnis	24	23	2 221	49,7
Ferienunterkünfte, Campingplätze und sonstige tourismusrelevante Unterkünfte	30	29	5 427	14,8

¹ Stand: Dezember

² Doppelbetten zählen als 2 Schlafgelegenheiten. Für Camping wird 1 Stellplatz in 4 Schlafgelegenheiten umgerechnet.

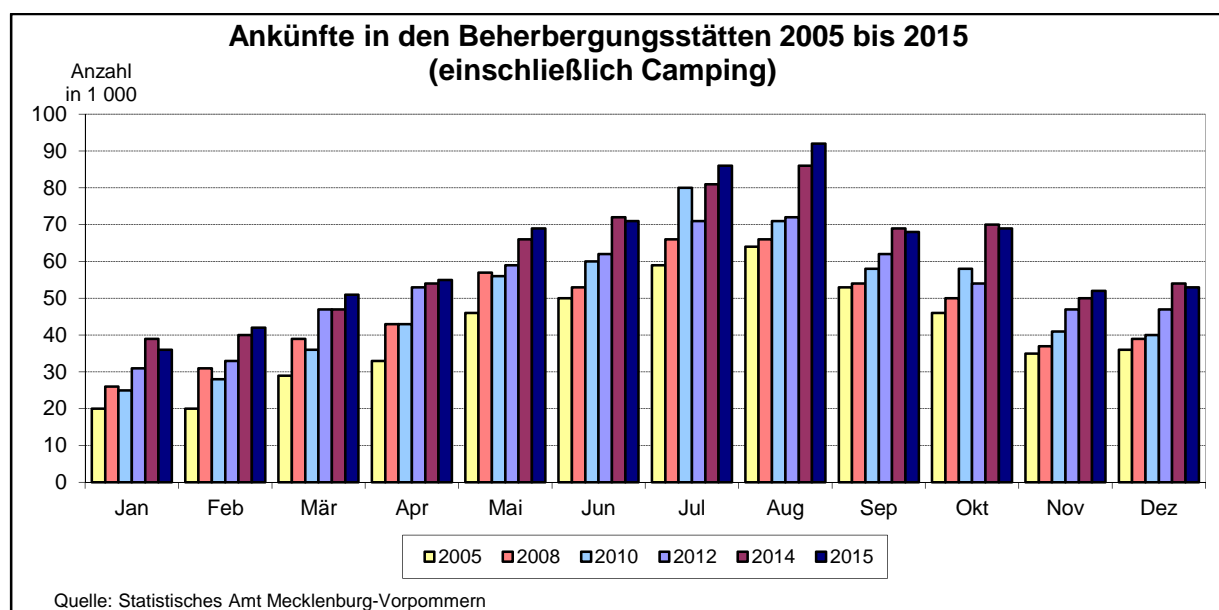

634 Gästeankünfte, Gästeübernachtungen und durchschnittliche Aufenthaltsdauer der Gäste in Beherbergungsstätten 1991 bis 2015

Quelle: Statistisches Amt Mecklenburg-Vorpommern

Jahr	Gästeankünfte		Gästeübernachtungen		Durchschnittliche Aufenthaltsdauer	
	insgesamt	darunter	insgesamt	darunter	insgesamt	darunter
		Gäste mit ständigem Wohnsitz außerhalb Deutschlands		Gäste mit ständigem Wohnsitz außerhalb Deutschlands		Gäste mit ständigem Wohnsitz außerhalb Deutschlands
Anzahl				Tage		
<u>Beherbergungen ohne Camping</u>						
1991 ¹	192 032	13 158	387 690	25 413	2,0	1,9
1992	315 320	24 966	692 771	46 200	2,2	1,9
1993	290 184	19 942	677 344	40 201	2,3	2,0
1994	304 012	20 413	712 424	40 365	2,3	2,0
1995	288 648	18 507	724 247	42 322	2,5	2,3
1996	303 406	29 298	731 223	53 296	2,4	1,8
1997	320 026	31 667	821 718	57 300	2,6	1,8
1998	348 798	43 523	864 895	72 843	2,5	1,7
1999	391 801	55 046	965 340	96 770	2,5	1,8
2000	420 872	62 345	1 036 697	111 825	2,5	1,8
2001	433 264	61 649	1 078 511	109 466	2,5	1,8
2002	417 263	57 169	1 058 129	93 008	2,5	1,6
2003	471 546	52 908	1 186 340	91 402	2,5	1,7
2004	422 728	53 607	1 068 096	89 738	2,5	1,7
2005	474 822	53 362	1 195 913	97 982	2,5	1,8
2006	530 850	58 711	1 371 915	127 546	2,6	2,2
2007	551 871	59 263	1 441 241	135 899	2,6	2,3
2008	547 300	60 783	1 396 170	157 303	2,6	2,6
2009	535 667	49 824	1 365 205	104 213	2,5	2,1
2010	579 342	55 303	1 459 514	112 734	2,5	2,0
<u>Beherbergungen einschließlich Camping</u>						
2005	490 224	.	1 261 138	.	2,6	.
2006	547 961	.	1 445 237	.	2,6	.
2007	564 323	.	1 505 133	.	2,7	.
2008	561 578	.	1 455 800	.	2,6	.
2009	550 874	51 171	1 426 507	107 669	2,6	2,1
2010	594 554	56 385	1 530 961	116 101	2,6	2,1
2011	594 025	55 257	1 512 567	108 385	2,5	2,0
2012	637 088	61 832	1 702 162	156 135	2,7	2,5
2013	706 068	61 342	1 817 669	141 431	2,6	2,3
2014	726 769	61 090	1 897 526	153 486	2,6	2,5
2015 insgesamt	743 306	62 692	1 931 119	153 191	2,6	2,4
<u>davon:</u>						
Hotellerie	664 138	58 683	1 633 574	144 086	2,5	2,5
<u>davon:</u>						
Hotels						
(ohne Hotels garnis)	474 790	41 981	1 166 335	86 644	2,5	2,1
Hotels garnis	167 317	15 325	409 265	54 950	2,4	3,6
Gasthöfe	6 630	76	20 050	147	3,0	1,9
Pensionen	15 401	1 301	37 924	2 345	2,5	1,8
Ferienunterkünfte, Campingplätze und sonstige tourismusrelevante Unterkünfte	79 168	4 009	297 545	9 105	3,8	2,3

¹ Mai bis Dezember

635 Gästeankünfte und Gästeübernachtungen in der Hotellerie nach Betriebsarten 1992 bis 2015

Quelle: Statistisches Amt Mecklenburg-Vorpommern

Jahr	Hotellerie	Davon in		
		Hotels	Hotels garnis	Gasthöfen und Pensionen
Anzahl				
<u>Gästeankünfte</u>				
1992	281 193	268 778	6 382	6 033
1994	258 986	219 261	26 991	12 734
1996	252 917	198 873	30 860	23 184
1998	287 405	220 757	35 609	31 039
2000	356 871	307 001	31 055	18 815
2001	377 249	321 724	36 313	19 212
2002	346 659	293 336	33 026	20 297
2003	394 167	328 765	45 640	19 762
2004	350 599	282 990	48 216	19 393
2005	396 406	317 382	57 451	21 573
2006	457 259	362 993	74 955	19 311
2007	481 990	380 633	80 344	21 013
2008	492 419	388 510	84 846	19 063
2009	471 184	355 441	96 879	18 864
2010	526 678	401 601	108 789	16 288
2011	522 085	395 483	111 211	15 391
2012	556 528	421 465	122 313	12 750
2013	631 321	487 360	130 286	13 675
2014	651 438	476 981	155 139	19 318
2015	664 138	474 790	167 317	22 031
<u>Gästeübernachtungen</u>				
1992	551 411	526 683	15 816	8 912
1994	505 143	422 797	58 757	23 589
1996	517 884	404 325	69 767	43 792
1998	606 106	457 188	84 101	64 817
2000	780 970	647 443	88 273	45 254
2001	838 681	688 131	100 158	50 392
2002	785 757	642 906	93 792	49 059
2003	906 465	725 618	127 916	52 931
2004	802 034	635 035	115 543	51 456
2005	917 452	703 042	153 245	61 165
2006	1 117 015	803 212	257 493	56 310
2007	1 183 066	860 759	261 392	60 915
2008	1 210 512	865 561	292 099	52 852
2009	1 156 960	838 045	264 213	54 702
2010	1 273 299	945 626	280 304	47 369
2011	1 260 972	918 507	298 914	43 551
2012	1 375 421	979 961	351 202	44 258
2013	1 530 109	1 120 369	364 078	45 662
2014	1 617 332	1 156 416	403 028	57 888
2015	1 633 574	1 166 335	409 265	57 974

636 Beherbergungsstätten, Gästebetten und durchschnittliche Auslastung der Gästebetten im Seebad Warnemünde ¹ 1996 bis 2015

Quelle: Statistisches Amt Mecklenburg-Vorpommern

Jahr/Betriebsart	Betriebe ²		In den Betrieben angebotene Schlafgelegenheiten ^{2 3}	
	insgesamt	darunter	insgesamt	durchschnittliche Auslastung Jahresteil
		geöffnete		
	Anzahl			
<i>Beherbergungsstätten ohne Camping 1996 bis 2009</i>				
1996	45	38	2 635	36,6
1998	56	50	3 237	37,6
2000	56	53	3 512	40,9
2002	59	55	3 506	43,2
2004	61	54	3 278	.
2006	63	56	4 105	43,6
2007	67	63	4 523	46,6
2008	65	62	4 666	45,7
2009	66	63	4 888	46,8
<i>Beherbergungsstätten einschließlich Camping 2010 bis 2015</i>				
2010	67	64	9 816	26,6
2011	65	60	9 766	24,7
2012	65	63	9 865	27,9
2013	67	64	10 267	29,4
2014	66	64	10 090	32,1
2014	65	64	9 842	32,3
<u>davon:</u>				
Hotellerie	42	42	4 717	52,8
<u>davon:</u>				
Hotels (ohne Hotels garnis)	23	23	3 863	54,9
Hotels garnis	7	7	597	46,2
Gasthöfe und Pensionen	12	12	257	.
Ferienunterkünfte, Campingplätze und sonstige tourismusrelevante Unterkünfte	23	22	5 125	13,8

¹ Seebad Warnemünde einschließlich Seebad Markgrafenheide, Seebad Hohe Düne und Seebad Dierichshagen

² Stand: Dezember

³ Doppelbetten zählen als 2 Schlafgelegenheiten. Für Camping wird 1 Stellplatz in 4 Schlafgelegenheiten umgerechnet

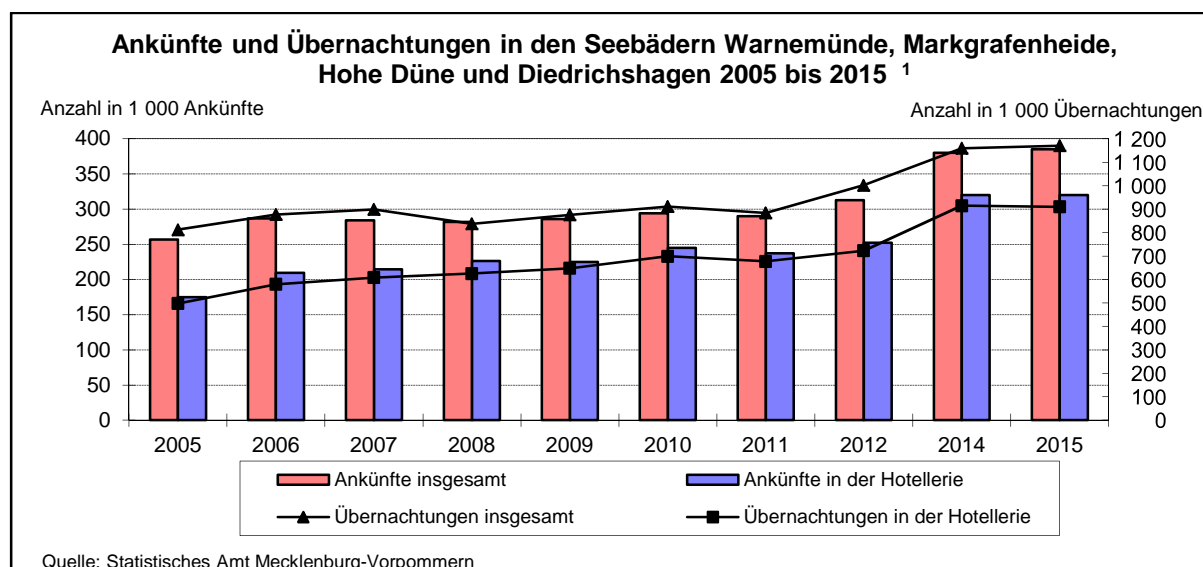

¹ einschließlich Camping

637 Gästeankünfte, Gästeübernachtungen und durchschnittliche Aufenthaltsdauer der Gäste im Seebad Warnemünde ¹ 1996 bis 2015

Quelle: Statistisches Amt Mecklenburg-Vorpommern

Jahr/Betriebsart	Gästeankünfte	Gästeübernachtungen	Durchschnittliche Aufenthaltsdauer
	Anzahl		Tage
<u>Beherbergungen ohne Camping 1996 bis 2010</u>			
1996	144 728	431 863	3,0
1998	163 574	517 939	3,2
2000	185 859	613 189	3,3
2002	208 025	674 759	3,2
2004	222 452	699 065	3,1
2006	270 190	804 175	3,0
2007	271 208	834 990	3,1
2008	267 783	778 418	2,9
2009	271 005	814 631	3,0
2010	278 925	840 304	3,0
<u>Beherbergungen einschließlich Camping 2005 bis 2015</u>			
2005	257 054	812 540	3,2
2006	287 301	877 497	3,1
2007	283 660	898 882	3,2
2008	282 061	838 048	3,0
2009	286 212	875 933	3,1
2010	294 137	911 751	3,1
2011	289 732	884 321	3,1
2012	313 317	1 001 908	3,2
2013	359 933	1 098 856	3,1
2014	379 761	1 159 651	3,1
2015 insgesamt	384 934	1 171 326	3,0
<u>davon:</u>			
Hotellerie	320 430	909 680	2,8
<u>davon:</u>			
Hotels	276 165	775 679	2,8
Hotels garnis	33 596	100 019	3,0
Gasthöfe	5 679	16 333	2,9
Pensionen	4 990	17 649	3,5
Ferienunterkünfte, Campingplätze und sonstige tourismusrelevante Unterkünfte	64 504	261 646	4,1
<u>darunter: in der Hotellerie 2005 bis 2015</u>			
2005	156 655	497 786	3,2
2006	209 360	579 555	2,8
2007	214 657	608 488	2,8
2008	226 445	625 372	2,8
2009	225 082	648 247	3,0
2010	245 024	699 131	2,9
2011	237 238	677 675	2,9
2012	252 087	723 191	2,9
2013	302 510	853 908	2,8
2014	319 652	915 455	2,9
2015	320 430	909 680	2,8

¹ Seebad Warnemünde einschließlich Seebad Markgrafenheide, Seebad Hohe Düne und Seebad Diedrichshagen

638 Gästeankünfte und Gästeübernachtungen in Beherbergungsstätten nach ausgewählten Herkunftsgebieten - einschließlich Camping - 2010 bis 2015

Quelle: Statistisches Amt Mecklenburg-Vorpommern

Herkunftsgebieten (ständiger Wohnsitz)	2010	2011	2012	2013	2014	2015
	Anzahl					
<u>Gästeankünfte</u>						
Bundesrepublik Deutschland	538 169	538 768	575 256	644 726	665 679	680 614
<u>Ausland</u>						
Europäisches Ausland insgesamt	51 389	51 243	57 407	61 342	55 736	57 657
<u>darunter:</u>						
Belgien	866	870	978	1 127	1 100	1 236
Dänemark	5 406	5 035	6 156	5 641	5 970	6 072
Finnland	2 775	2 951	1 269	1 005	745	809
Frankreich	1 396	1 470	1 575	1 537	1 406	1 402
Vereinigtes Königreich	1 415	1 224	1 229	1 642	1 697	1 552
Italien	1 448	1 461	1 321	1 561	1 569	1 795
Litauen	196	200	278	238	320	377
Niederlande	4 379	3 182	3 068	3 952	3 701	3 701
Norwegen	1 358	1 350	1 775	1 522	1 773	2 357
Österreich	3 047	2 746	3 279	3 412	3 064	3 753
Polen	1 677	2 006	4 155	2 856	3 167	3 385
Russland	1 619	1 838	1 653	1 173	940	680
Schweden	17 299	19 288	22 361	21 342	21 034	20 878
Schweiz	4 525	4 013	4 506	4 981	4 463	4 918
Afrika insgesamt	203	130	123	224	188	163
Asien insgesamt	1 400	1 379	1 591	1 567	1 608	2 066
Amerika einschließlich Mittel- und Südamerika insgesamt	2 415	1 750	2 004	6 064	1 924	1 908
Australien, Neuseeland und Ozeanien insgesamt	331	260	312	425	419	358
ohne Angabe	647	495	395	268	1 215	540
Ausland insgesamt	56 385	55 257	61 832	61 342	61 090	62 692
Insgesamt	594 554	594 025	637 088	706 068	726 769	743 306
<u>Gästeübernachtungen</u>						
Bundesrepublik Deutschland	1 414 860	1 404 182	1 546 027	1 676 238	1 744 040	1 777 928
<u>Ausland</u>						
Europäisches Ausland insgesamt	104 530	100 256	144 739	141 431	142 443	142 004
<u>darunter:</u>						
Belgien	2 216	2 220	2 874	3 078	2 719	3 345
Dänemark	9 624	8 925	11 550	9 604	11 486	11 554
Finnland	3 744	4 042	2 113	1 524	1 125	1 495
Frankreich	2 647	2 629	3 123	2 686	2 766	2 822
Vereinigtes Königreich	2 890	2 626	3 119	3 311	3 792	3 907
Italien	2 782	2 442	2 462	3 300	4 289	3 741
Litauen	313	426	1 217	2 407	2 946	4 978
Niederlande	11 307	7 539	9 817	9 415	10 868	11 397
Norwegen	2 860	2 325	3 537	2 719	3 289	4 437
Österreich	6 192	6 051	7 667	7 561	7 602	9 546
Polen	6 090	8 032	36 164	28 657	31 549	24 444
Russland	3 248	3 187	3 393	2 711	1 920	1 568
Schweden	30 727	31 193	36 262	31 750	32 714	34 169
Schweiz	10 444	9 111	11 038	11 554	10 575	11 418
Afrika insgesamt	457	287	462	409	404	538
Asien insgesamt	3 229	2 934	4 715	3 391	3 467	4 253
Amerika einschließlich Mittel- und Südamerika insgesamt	6 012	3 589	4 626	4 261	4 143	4 463
Australien, Neuseeland und Ozeanien insgesamt	767	432	699	905	783	782
ohne Angabe	1 106	887	894	609	2 246	1 151
Ausland insgesamt	116 101	108 385	156 135	141 431	153 486	153 191
Insgesamt	1 530 961	1 512 567	1 702 162	1 817 669	1 897 526	1 931 119

639 Gästeankünfte und Gästeübernachtungen in Beherbergungsstätten nach Herkunftsländern - einschließlich Camping - 2015

Quelle: Statistisches Amt Mecklenburg-Vorpommern

Herkunftsland (ständiger Wohnsitz)	Gästeankünfte		Gästeübernachtungen		Durchschnittliche Aufenthaltsdauer Tage
	insgesamt	Veränderung gegenüber dem Vorjahreszeitraum	insgesamt	Veränderung gegenüber dem Vorjahreszeitraum	
	Anzahl	um %	Anzahl	um %	
Bundesrepublik Deutschland	680 614	+ 2,2	1 777 928	+ 1,9	2,6
<i>Ausland</i>					
<i>Europa</i>					
Belgien	1 236	+ 12,4	3 345	+ 23,0	2,7
Bulgarien	160	+ 131,9	1 259	+ 667,7	7,9
Dänemark	6 072	+ 1,7	11 554	+ 0,6	1,9
Estland	101	- 39,9	201	- 24,7	2,0
Finnland	809	+ 8,6	1 495	+ 32,9	1,8
Frankreich	1 402	- 0,3	2 822	+ 2,0	2,0
Griechenland	167	+ 59,0	573	+ 80,8	3,4
Vereinigtes Königreich	1 552	- 8,5	3 907	+ 3,0	2,5
Irland, Republik	172	+ 57,8	338	+ 68,2	2,0
Island	65	+ 47,7	139	+ 124,2	2,1
Italien	1 795	+ 14,4	3 741	- 12,8	2,1
Kroatien	107	+ 32,1	420	+ 46,9	3,9
Lettland	199	+ 61,8	1 420	+ 280,7	7,1
Litauen	377	+ 17,8	4 978	+ 69,3	13,2
Luxemburg	186	+ 8,8	753	+ 100,3	4,0
Malta	1	- 97,4	1	- 98,5	1,0
Niederlande	3 701	+ 0,0	11 397	+ 4,9	3,1
Norwegen	2 357	+ 32,9	4 437	+ 34,9	1,9
Österreich	3 753	+ 22,5	9 546	+ 25,6	2,5
Polen	3 385	+ 6,9	24 444	- 22,5	7,2
Portugal	78	- 24,3	176	- 14,1	2,3
Rumänien	245	+ 4,3	805	- 7,8	3,3
Russland	680	- 27,7	1 568	- 18,3	2,3
Schweden	20 878	- 0,7	34 169	+ 4,4	1,6
Schweiz	4 918	+ 10,2	11 418	+ 8,0	2,3
Slowakische Republik	210	- 7,1	471	- 84,3	2,2
Slowenien	69	+ 1,5	150	- 30,6	2,2
Spanien	691	+ 5,7	1 853	+ 13,3	2,7
Tschechische Republik	1 023	+ 30,2	2 058	+ 9,9	2,0
Türkei	108	- 21,7	319	+ 25,1	3,0
Ukraine	218	- 50,1	418	- 37,9	1,9
Ungarn	319	- 18,8	610	- 26,9	1,9
Zypern	39	+ 0,0	82	+ 67,3	2,1
Sonstige europäische Länder	584	- 26,9	1 128	- 63,4	1,9
Europa insgesamt	57 657	+ 3,4	142 004	- 0,3	2,5
<i>Afrika</i>					
Republik Südafrika	50	+ 6,4	113	+ 24,2	2,3
Sonstige afrikanische Länder	113	- 19,9	425	+ 35,8	3,8
Afrika insgesamt	163	- 13,3	538	+ 33,2	3,3
<i>Asien</i>					
Arabische Golfstaaten	148	+ 6,5	296	+ 5,7	2,0
China, Volksrepublik und Hongkong	788	+ 37,8	1 614	+ 31,2	2,0
Indien	226	+ 343,1	457	+ 62,1	2,0
Israel	61	- 40,2	130	- 45,6	2,1
Japan	308	- 3,4	613	+ 8,9	2,0
Südkorea	82	- 18,0	193	- 9,8	2,4
Taiwan	65	- 11,0	101	+ 13,5	1,6
Sonstige asiatische Länder	388	+ 54,0	849	+ 48,9	2,2
Asien insgesamt	2 066	+ 28,5	4 253	+ 22,7	2,1

Fortsetzung der Tabelle 639

Herkunftsland (ständiger Wohnsitz)	Gästeankünfte		Gästeübernachtungen		Durchschnittliche Aufenthaltsdauer Tage
	insgesamt	Veränderung gegenüber dem Vorjahreszeitraum	insgesamt	Veränderung gegenüber dem Vorjahreszeitraum	
	Anzahl	um %	Anzahl	um %	
<i>Amerika einschließlich Mittel- und Südamerika</i>					
Kanada	239	+ 20,1	480	+ 33,7	2,0
USA	1 276	+ 1,4	2 888	+ 2,6	2,3
Mittelamerika und Karibik	73	- 2,7	200	+ 57,5	2,7
Brasilien	126	- 18,7	543	+ 38,5	4,3
sonstige nordamerikanische Länder	65	- 43,5	122	- 52,9	1,9
sonstige südamerikanische Länder	129	+ 6,6	230	+ 129,8	1,8
Amerika einschließlich Mittel- und Südamerika insgesamt	1 908	- 0,8	4 463	+ 7,7	2,3
Australien, Neuseeland und Ozeanien insgesamt	358	- 14,6	782	- 0,1	2,2
Ohne Angabe	540	- 55,6	1 151	- 48,8	2,1
Ausland insgesamt	62 692	+ 2,6	153 191	- 0,2	2,4
Insgesamt	743 306	+ 2,3	1 931 119	+ 1,8	2,6

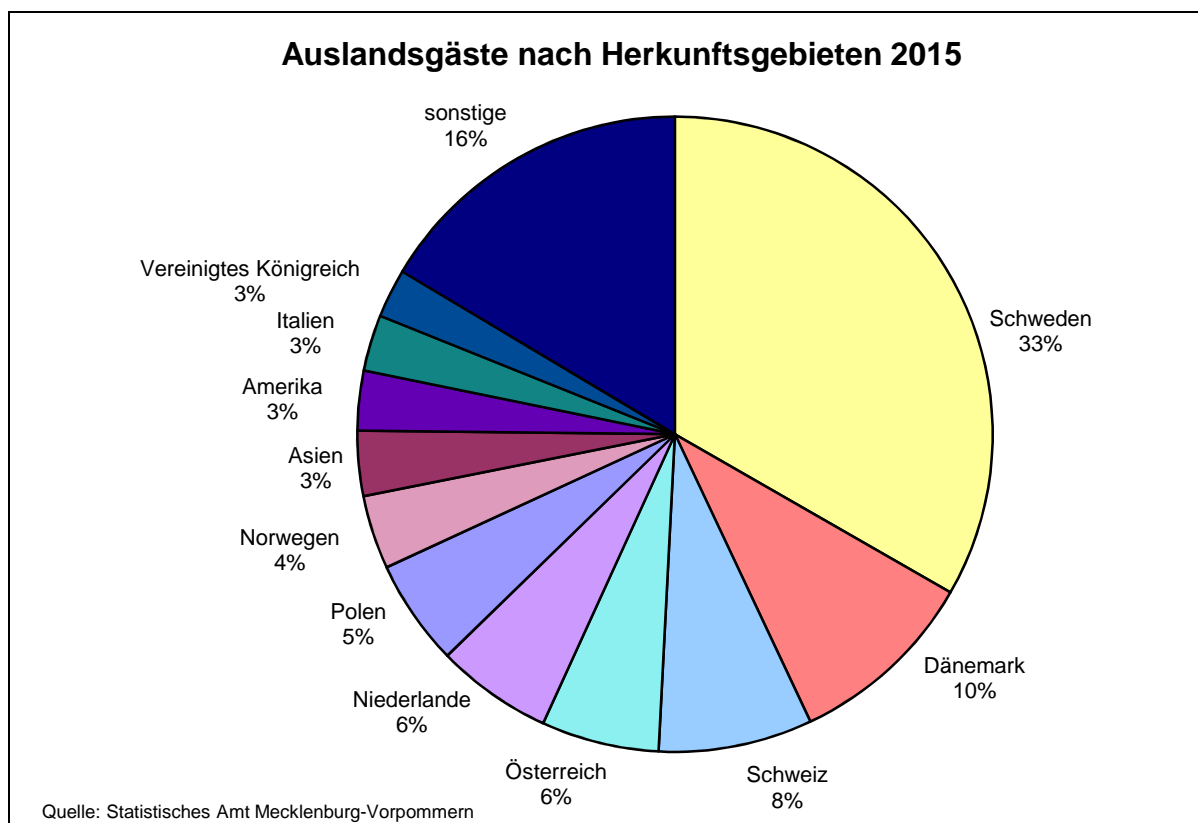

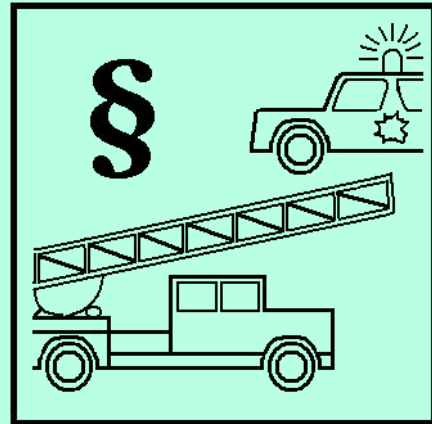

7

Öffentliche Sicherheit

Vorbemerkungen

1995 änderte sich die Methode der Erfassung der **Einsätze der Feuerwehr**. Ein Vergleich zu den Vorjahren ist nicht möglich.

Die Brandarten werden danach unterschieden, welche und wie viel Löschmittel im Einsatz waren.

Kleinbrand a:	Kübelspritze oder Feuerlöscher im Einsatz
Kleinbrand b:	Maximal Einsatz eines C-Rohres
Mittelbrand:	2 bis 3 C-Rohre im Einsatz
Großbrand:	mehr als 3 C-Rohre im Einsatz

Die statistische Erfassung eines Falles in die polizeiliche **Kriminalstatistik** erfolgt nach Abschluss der polizeilichen Ermittlung und bei Abgabe des Vorganges an die Strafverfolgungsbehörde oder das Gericht. In der "Polizeilichen Kriminalstatistik" sind Staatsschutz- und Verkehrsdelikte sowie Straftaten die außerhalb der Bundesrepublik Deutschland begangen wurden, nicht enthalten.

Bei den Angaben zu den **ermittelten Tatverdächtigen** handelt es sich um eine Täterrechtzählung, d.h. jeder Täter wird in einer Delikts- bzw. Erfassungskategorie nur einmal gezählt.

Beispiel: Täter A. trat 1995 mit 5 x Ladendiebstahl und 2 x Diebstahl von Kraftwagen in Erscheinung. Statistische Erfassung erfolgt als 1 Täter zum Ladendiebstahl und 1 Täter zum Diebstahl von Kraftwagen und wird bei Diebstahl gesamt als nur 1 Täter gezählt.

Die Summe der **Straftaten der Stadtbereiche** ergibt nicht die Anzahl der Straftaten insgesamt, da nicht alle Straftaten einem Stadtbereich zugeordnet werden können, z. B. Diebstahl im Bahnverkehr.

Die Summe der Tatverdächtigen der Stadtbereiche ergibt ebenfalls nicht die Anzahl der Täter für die Hansestadt Rostock insgesamt, da z. B. ein 16-jähriger Täter, der in Warnemünde, Lütten Klein und Reutershagen in Erscheinung tritt, in diesen Stadtbereichen jeweils als ein Täter, jedoch für die Stadt nur als ein Täter erfasst wird.

	Tabellen	Seite
701	Brandesätze der Feuerwehr 1996 bis 2015	221
702	Fahrten des Rettungsdienstes 1995 bis 2015	221
703	Verkehrsordnungswidrigkeiten - Bereich fließender Verkehr 1996 bis 2015	222
704	Verkehrsordnungswidrigkeiten - Bereich ruhender Verkehr 1996 bis 2015	222
705	Allgemeine Ordnungswidrigkeiten 1997 bis 2015	223
706	Bekannt gewordene Straftaten der Kriminalität 1992 bis 2015	224
707	Bekannt gewordene Straftaten, Aufklärungsquote und Tatverdächtige nach ausgewählten Altersgruppen 2015	225
708	Bekannt gewordene Straftaten nach Stadtbereichen 2000 bis 2015	225
709	Kriminalstatistik nach Stadtbereichen 2014 und 2015	226
710	Kriminalstatistik der Tatverdächtigen nach Altersgruppen 1995 bis 2015	227

Karten und Abbildungen

	Anteil der als Tatverdächtige ermittelten Kinder, Jugendlichen und Heranwachsenden an ermittelten Tatverdächtigen insgesamt 1996, 2005 und 2015	223
	Straftaten und Aufklärungsquoten insgesamt 1992 bis 2015	224
	Ermittelte Tatverdächtige nach Altersgruppen 2015	227

701 Brandeinsätze der Feuerwehr 1996 bis 2015

Quelle: Hansestadt Rostock, Brandschutz- und Rettungsamt

Merkmal	Einsätze								
	1996	2000	2004	2008	2014	2015			
						insgesamt	davon		
							nur Berufsfeuerwehr	nur Freiwillige Feuerwehr	gemeinsame Einsätze
Anzahl									
Brände und Explosionen insgesamt	734	592	418	489	378	460	283	46	131
<u>davon:</u> Kleinbrände a	101	71	52	73	108	154	81	18	55
Kleinbrände b	554	440	315	379	240	278	194	25	59
Mittelbrände	63	65	43	33	22	26	7	3	16
Großbrände	16	16	8	4	8	2	1	-	1
Technische Hilfeleistungen insgesamt	441	918	1 212	1 942	1 795	1 928	1 823	60	45
<u>darunter:</u> Gefahrguteinsätze/Öl	.	156	87	125	107	122	100	7	15
Tiere/Insekten	80	510	763	1 211	962	854	854	-	-
Sonstige Einsätze	.	791	1 159	1 869	154	86	85	1	-
Fehlalarmierungen	1 424	497	689	942	1 340	1 361	1 074	13	274
<u>davon:</u> Blinde Alarme	1 250	364	114	130	142	128	76	3	49
Böswillige Alarme	71	24	21	25	21	18	12	1	5
Durch Brandmeldeanlagen	103	109	224	238	304	313	287	-	26
Sonstiges	.	.	.	549	873	902	699	9	194

702 Fahrten des Rettungsdienstes 1995 bis 2015

Quelle: Hansestadt Rostock, Brandschutz- und Rettungsamt

Merkmal	1995	2000	2004	2006	2008	2010	2012	2014	2015
	Anzahl								
Fahrten insgesamt	30 656	32 337	33 048	34 712	36 910	40 281	39 759	39 505	41 682
<u>darunter mit:</u>									
Notarztwagen	36	54	27	26	22	51	26	33	16
Rettungstransportwagen	13 831	16 265	17 993	19 633	22 357	24 739	24 884	24 869	26 847
Krankentransportwagen	10 025	8 230	6 142	6 478	5 363	6 230	6 181	5 796	6 293
Notarzteinsatzfahrzeuge	6 763	7 742	8 886	8 575	9 168	9 261	8 668	8 807	8 526
Transportierte Personen insgesamt	.	29 823	26 392	27 568	.	31 177	29 908	29 589	30 878
<u>davon:</u>									
männlich	.	14 813	13 726	14 169	.	15 280	14 801	14 635	15 188
weiblich	.	15 010	12 666	13 399	.	15 897	15 107	14 954	15 690

703 Verkehrsordnungswidrigkeiten - Bereich fließender Verkehr 1996 bis 2015

Quelle: Hansestadt Rostock, Stadtamt

Zeitraum	Abhängig gewordene Bußgeld- verfahren insgesamt	Darunter				
		mit Fahrverbot	Geschwin- digkeits- überschrei- tungen	Fahren bei Rot-/ Wechsel- licht	Verkehrs- unfälle	Alkohol
1996	8 667	1 002	4 271	207	1 067	74
1998	16 933	1 076	9 916	272	1 546	168
2000	16 850	862	10 363	1 001	1 877	162
2002	21 050	911	9 411	1 267	1 330	163
2004	26 000	1 388	13 586	1 515	1 269	282
2005	25 850	1 384	14 613	1 719	1 165	279
2006	25 672	1 351	13 060	3 020	1 187	185
2007	25 320	1 275	12 931	3 508	1 362	127
2008	24 182	1 278	11 106	3 323	1 220	195
2009	25 223	1 322	13 760	2 788	1 292	212
2010	23 590	946	14 734	2 165	1 202	244
2011	25 836	870	16 957	2 086	1 304	249
2012	31 520	912	22 203	1 907	1 063	248
2013	29 631	824	22 332	1 437	1 351	251
2014	30 607	963	23 525	1 788	1 172	249
2015	26 975	866	19 944	1 002	1 155	235

704 Verkehrsordnungswidrigkeiten - Bereich ruhender Verkehr 1996 bis 2015

Quelle: Hansestadt Rostock, Stadtamt

Zeitraum	Ausgestellte Verwarnungen wegen unzulässigen Parkens insgesamt	Darunter			
		auf Geh- und Radwegen	in Fußgängerzonen	an Parkuhren und Parkschein- automaten	auf Behinderten- parkplätzen
Anzahl					
1996	86 582	22 442	7 544	14 270	2 176
1998	93 103	17 925	4 576	16 654	1 669
2000	123 813	24 472	1 892	25 295	2 113
2002	103 714	19 292	3 061	22 604	1 066
2004	105 253	14 612	2 808	32 208	948
2005	108 717	13 532	2 601	37 082	1 075
2006	115 625	14 691	2 648	36 808	937
2007	115 130	14 346	2 770	38 466	856
2008	128 438	14 495	1 996	50 226	955
2009	125 188	12 394	1 612	49 904	926
2010	115 119	11 946	2 151	43 474	668
2011	132 756	14 438	1 710	53 496	825
2012	104 862	12 204	1 420	39 827	673
2013	91 929	16 076	1 642	29 328	641
2014	95 695	17 979	1 300	31 026	763
2015	84 082	17 922	1 354	23 478	527

705 Allgemeine Ordnungswidrigkeiten 1997 bis 2015

Quelle: Hansestadt Rostock, Stadtamt

Merkmal	1997	2000	2004	2008	2012	2014	2015
	Anzahl						
Anzeigen insgesamt	9 785	5 211	6 469	3 567	3 646	3 101	2 989
<u>darunter Verstoß gegen</u>							
Grünflächensatzung	8 127	2 879	3 110	2 124	2 395	2 137	2 379
Kreislaufwirtschafts- und Abfallgesetz	46	37	71	61	69	68	60
Landesbauordnung	48	44	37	26	11	4	4
Gewerbeordnung/Gaststättengesetz	127	75	116	62	32	31	23
Gefahrgutgesetz/Gefahrgutverordnung Straße	35	15	37	30	33	61	20
Hundesteuersatzung/Hundeverordnung	70	94	148	28	70	123	56
Landesmeldegesetz	284	330	925	285	171	114	109
Personalausweisgesetz	32	259	529	129	90	4	12
Straßen- und Wegegesetz	323	183	477	339	294	129	53
Waffengesetz	34	30	20	24	77	61	63
Wohngeldgesetz	.	449	258	1	4	77	21

Anteil der als Tatverdächtige ermittelten Kinder, Jugendlichen und Heranwachsenden an ermittelten Tatverdächtigen insgesamt 1996, 2005 und 2015

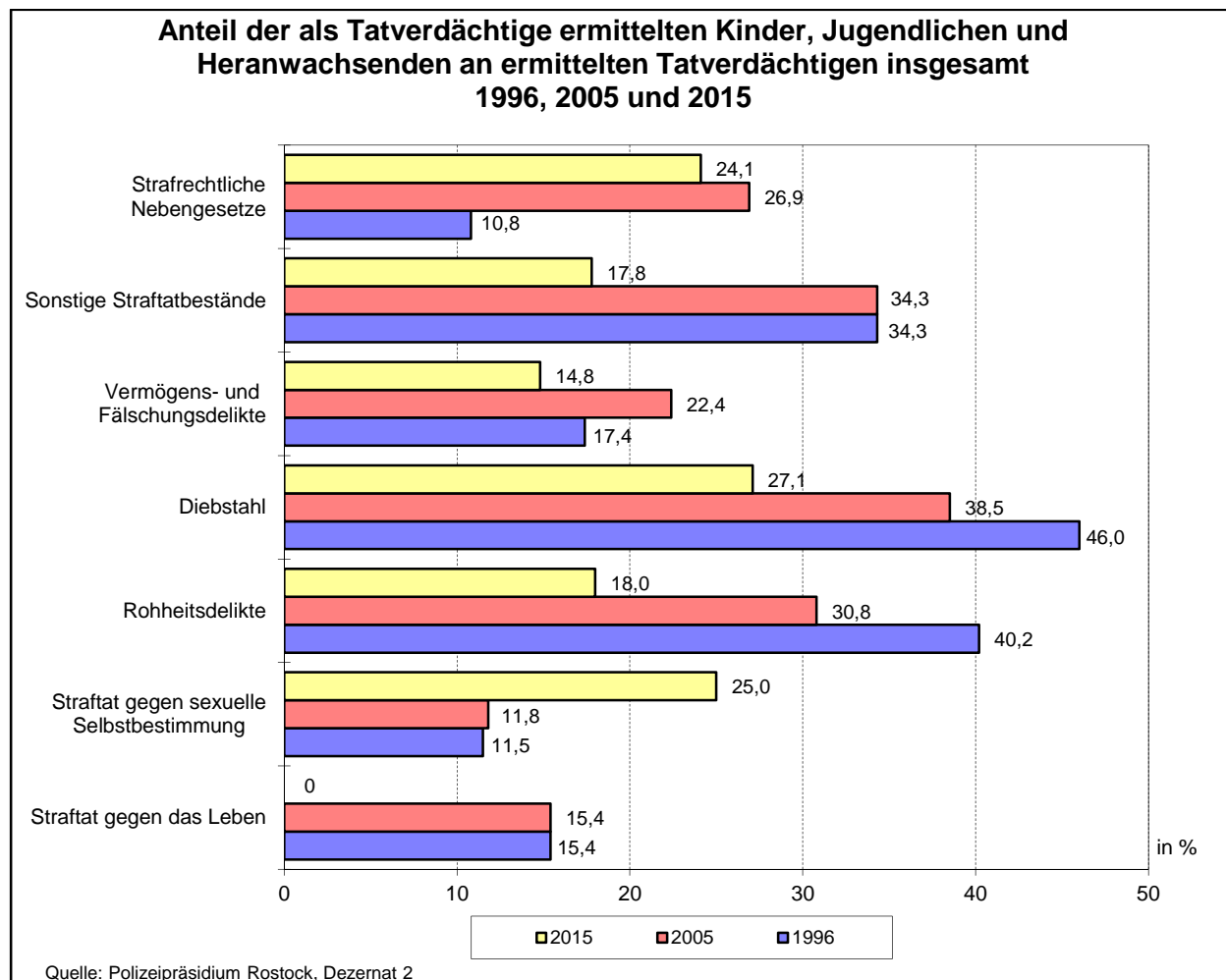

706 Bekannt gewordene Straftaten der Kriminalität 1992 bis 2015

Quelle: Polizeipräsidium Rostock, Dezernat 2

Straftat	1992		1998		2004		2010		2014		2015	
	Er-fasste Fälle	Auf-klä-rungs-quote	Er-fasste Fälle	Auf-klä-rungs-quote	Er-fasste Fälle	Auf-klä-rungs-quote	Er-fasste Fälle	Auf-klä-rungs-quote	Er-fasste Fälle	Auf-klä-rungs-quote	Er-fasste Fälle	Auf-klä-rungs-quote
	Anzahl	in %	Anzahl	in %	Anzahl	in %	Anzahl	in %	Anzahl	in %	Anzahl	in %
Straftat gegen das Leben	16	87,5	7	85,7	9	100	10	100	13	100	9	100
Straftat gegen sexuelle Selbstbestimmung	72	51,4	153	78,4	177	89,8	95	85,3	174	79,3	150	80,7
Rohheitsdelikte/ persönliche Freiheit	1 786	64,6	2 450	73,3	2 525	81,6	2 175	79,7	2 237	84,3	1 994	84,1
Diebstahl insgesamt	21 634	27,4	20 785	24,2	13 065	37,5	7 966	24,6	6 997	30,8	7 410	28,3
Straftat gegen Vermögen/Fälschung	1 022	75,0	2 433	70,4	7 515	87,4	6 733	93,0	4 857	87,1	4 470	86,4
Sonstige Straftaten nach Strafgesetzbuch	6 487	20,7	5 405	38,5	4 508	55,7	4 477	42,0	4 361	48,8	4 190	46,8
Strafrechtliche Nebengesetze	301	94,4	650	96,8	881	97,2	730	96,2	1 416	95,7	1 799	96,6
Insgesamt	31 318	30,4	31 883	35,7	28 680	59,5	22 186	56,9	20 055	59,4	20 022	57,3

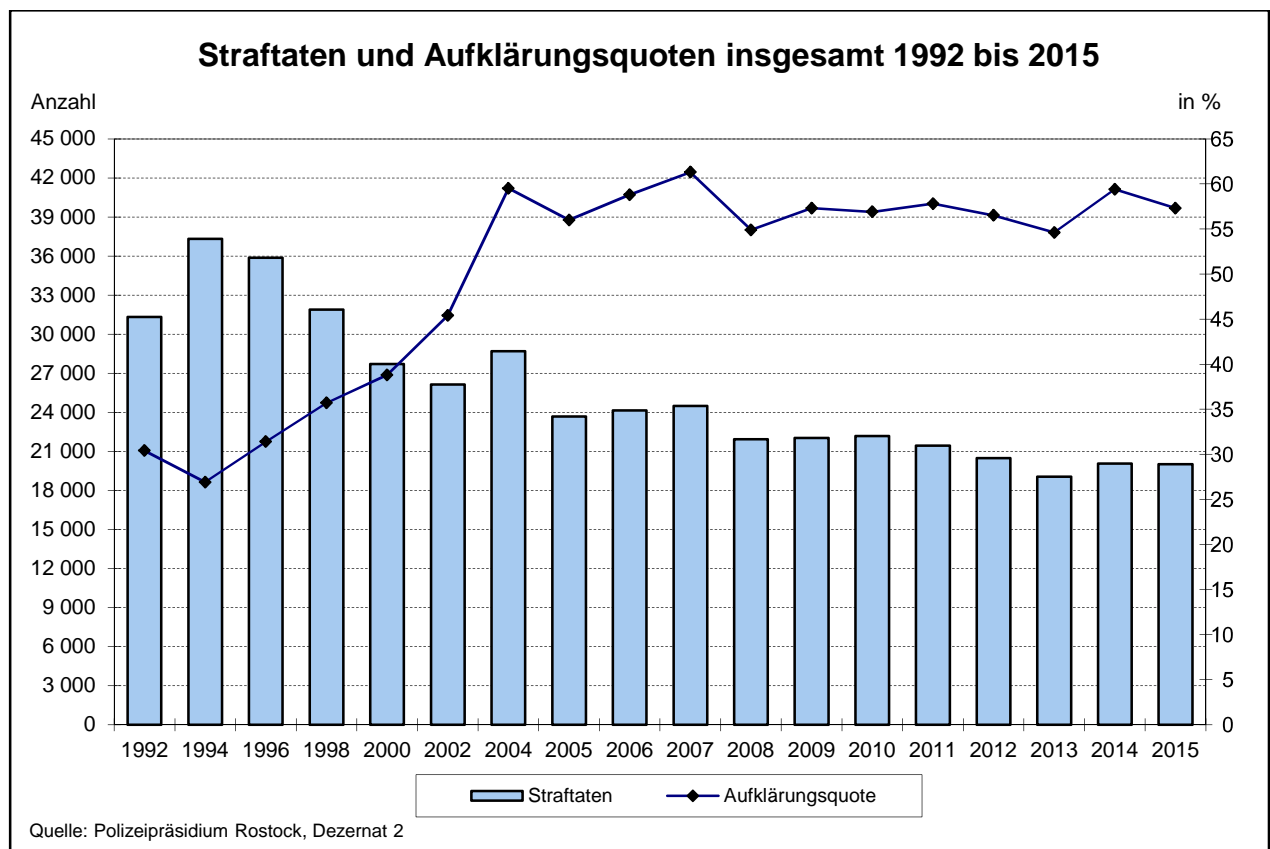

707 Bekannt gewordene Straftaten, Aufklärungsquote und Tatverdächtige nach ausgewählten Altersgruppen 2015

Quelle: Polizeipräsidium Rostock, Dezernat 2

Straftat	Erfasste Fälle	Anteil an allen Straftaten	Aufgeklärte Fälle	Aufklärungsquote	Ermittelte Tatverdächtige					
					insgesamt	und zwar				
						Frauen	Kinder unter 14 Jahren	Jugendliche 14 bis unter 18 Jahren	Heranwachsende 18 bis unter 21 Jahren	Ausländer
Anzahl	in %	Anzahl	in %	Personen						
Straftat gegen das Leben	9	0,0	9	100,0	9	-	-	-	-	.
Straftat gegen sexuell Selbstbestimmung	150	0,8	121	80,7	100	.	.	16	7	10
Rohheitsdelikte/ persönliche Freiheit	1 994	10,0	1 677	84,1	1 467	290	57	97	110	147
Diebstahl ohne erschwerende Umstände §§ 242, 247, 244a-c StGB	3 326	16,6	1 600	48,1	1 358	431	122	137	95	221
Diebstahl unter erschwerenden Umständen §§ 243-244a StGB	4 084	20,4	497	12,2	313	23	14	51	34	52
Straftat gegen Vermögen/ Fälschung	4 470	22,3	3 863	86,4	2 681	834	23	122	251	322
Sonstige Straftaten nach Strafgesetzbuch	4 190	20,9	1 959	46,8	1 584	356	53	120	109	105
Strafrechtliche Nebengesetze	1 799	9,0	1 738	96,6	1 713	264	74	143	196	845
Insgesamt	20 022	100,0	11 464	57,3	7 700	1 954	303	533	659	1 570

708 Bekannt gewordene Straftaten nach Stadtbereichen 2000 bis 2015

Quelle: Polizeipräsidium Rostock, Dezernat 2

Stadtbereich	Straftaten nach Stadtbereichen								
	2000	2002	2004	2006	2008	2010	2012	2014	2015
	Anzahl								
A Warnemünde	1 740	1 528	1 516	1 431	973	857	940	805	924
B Rostock-Heide	186	554	458	613	86	157	147	120	111
C Lichtenhagen	1 606	1 223	1 490	1 647	888	975	958	958	1 036
D Groß Klein	1 392	943	1 284	941	1 018	925	1 130	1 120	1 268
E Lütten Klein	3 273	3 082	3 191	2 637	2 107	2 508	2 075	2 073	1 911
F Evershagen	1 633	1 432	1 655	1 361	1 327	1 327	1 431	1 353	1 324
G Schmarl	1 555	1 097	1 287	1 044	807	815	869	951	921
H Reutershagen	2 179	1 819	2 283	1 366	1 252	1 391	1 116	1 177	1 019
I Hansaviertel	998	726	591	697	619	801	723	752	712
J Gartenstadt/Stadtweide	228	281	267	227	119	153	257	202	204
K Kröpeliner-Tor-Vorstadt	2 201	2 732	2 776	2 224	2 316	2 612	2 397	2 122	2 230
L Südstadt	1 936	1 582	1 645	1 476	1 347	1 320	1 047	1 138	1 089
M Biestow	82	57	109	190	84	85	66	76	70
N Stadtmitte	4 177	4 239	4 958	4 403	3 037	3 464	2 976	2 830	2 948
O Brinckmansdorf	478	631	708	460	428	317	547	416	434
P -R Dierkow ¹	1 686	1 846	1 730	1 246	1 478	1 148	1 140	1 134	1 111
S Toitenwinkel	1 508	1 753	1 673	1 853	1 103	1 125	940	955	944
T Gehlsdorf	174	163	256	183	157	198	155	155	160
U Rostock-Ost	265	238	240	241	253	214	218	284	248
nicht zuordenbar	2 538	1 794	1 343	1 434	1 358
Insgesamt	27 707	26 140	28 680	24 136	21 937	22 186	20 475	20 055	20 022

¹ Dierkow-Neu, Dierkow-Ost und Dierkow-West wird nur noch zusammengefasst ausgewiesen

709 Kriminalstatistik nach Stadtbereichen 2014 und 2015

Quelle: Polizeipräsidium Rostock, Dezernat 2

Stadtbereich	Straftaten		Aufgeklärte Fälle		Ermittelte Tatverdächtige					
					insgesamt	je 1 000 Einwohner	und zwar			
	2014		2015							
	Anzahl		in %	Personen						
A Warnemünde	805	924	337	36,5	312	39,7	6	23	28	27
B Rostock-Heide	120	111	24	21,6	23	14,5	-	3	-	-
C Lichtenhagen	958	1 036	607	58,6	434	30,7	22	54	26	32
D Groß Klein	1 120	1 268	638	50,3	448	34,0	22	49	43	32
E Lütten Klein	2 073	1 911	1 188	62,2	937	54,8	44	77	75	85
F Evershagen	1 353	1 324	811	61,3	656	39,5	22	51	57	75
G Schmarl	951	921	505	54,8	414	46,8	16	35	30	29
H Reutershagen	1 177	1 019	572	56,1	514	28,4	14	34	47	26
I Hansaviertel	752	712	329	46,2	293	34,6	.	17	34	36
J Gartenstadt/ Stadtweide	202	204	86	42,2	80	24,2	.	5	7	32
K Kröpeliner-Tor- Vorstadt	2 122	2 230	1 105	49,6	909	47,0	16	54	80	120
L Südstadt	1 138	1 089	565	51,9	529	35,8	15	39	46	76
M Biestow	76	70	25	35,7	25	9,0	.	4	-	.
N Stadtmitte	2 830	2 948	1 794	60,9	1 449	74,1	35	125	150	203
O Brinckmansdorf	416	434	230	53,0	204	25,0	.	10	18	8
P-R Dierkow ¹	1 134	1 111	766	68,9	550	42,6	14	39	61	38
S Toitenwinkel	955	944	606	64,2	466	33,8	49	38	36	24
T Gehlsdorf	155	160	79	49,4	73	16,7	-	5	7	4
U Rostock-Ost	284	248	171	69,0	182	151,4	.	.	12	98
Insgesamt	20 055	20 022	11 464	57,3	7 700	37,4	303	533	659	1 570

¹ Dierkow-Neu, Dierkow-Ost und Dierkow-West wird nur noch zusammengefasst ausgewiesen

710 Kriminalstatistik der Tatverdächtigen nach Altersgruppen 1995 bis 2015

Quelle: Polizeipräsidium Rostock, Dezernat 2

Jahr	Ermittelte Tatverdächtige									
	insgesamt		davon							
			Kinder unter 14 Jahren		Jugendliche 14 bis unter 18 Jahren		Heranwachsende 18 bis unter 21 Jahren		Erwachsene 21 Jahre und älter	
	Anzahl	in %	Anzahl	in %	Anzahl	in %	Anzahl	in %	Anzahl	in %
1995	8 128	100	698	8,6	1 543	19,0	893	11,0	4 994	61,4
1996	9 300	100	768	8,3	1 638	17,6	1 066	11,5	5 828	62,6
1998	8 255	100	699	8,5	1 299	15,7	1 043	12,6	5 214	63,2
2000	7 128	100	499	7,0	1 176	16,5	1 013	14,2	4 440	62,3
2002	7 290	100	479	6,6	1 060	14,5	956	13,1	4 795	65,8
2003	7 303	100	345	4,7	1 067	14,6	995	13,6	4 896	67,0
2004	8 020	100	305	3,8	1 096	13,7	1 093	13,6	5 526	68,9
2005	7 408	100	271	3,7	942	12,7	1 001	13,5	5 194	70,1
2006	7 418	100	325	4,4	966	13,0	980	13,2	5 147	69,4
2007	8 204	100	283	3,4	902	11,0	1 186	14,5	5 833	71,1
2008	7 479	100	272	3,6	705	9,4	1 091	14,6	5 411	72,3
2009	7 491	100	275	3,7	594	7,9	1 026	13,7	5 596	74,7
2010	7 559	100	223	3,0	523	6,9	1 017	13,5	5 796	76,7
2011	7 784	100	264	3,4	526	6,8	900	11,6	6 094	78,3
2012	7 629	100	296	3,9	525	6,9	687	9,0	6 121	80,2
2013	7 070	100	282	4,0	481	6,8	549	7,8	5 758	81,4
2014	8 063	100	346	4,3	601	7,5	624	7,7	6 548	81,2
2015	7 700	100	303	3,9	533	6,9	659	8,6	6 265	81,4

Ermittelte Tatverdächtige nach Altersgruppen 2015

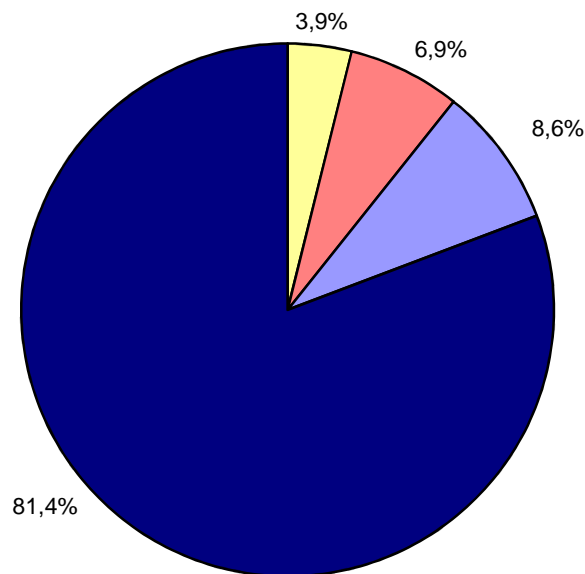

Quelle: Polizeipräsidium Rostock, Dezernat 2

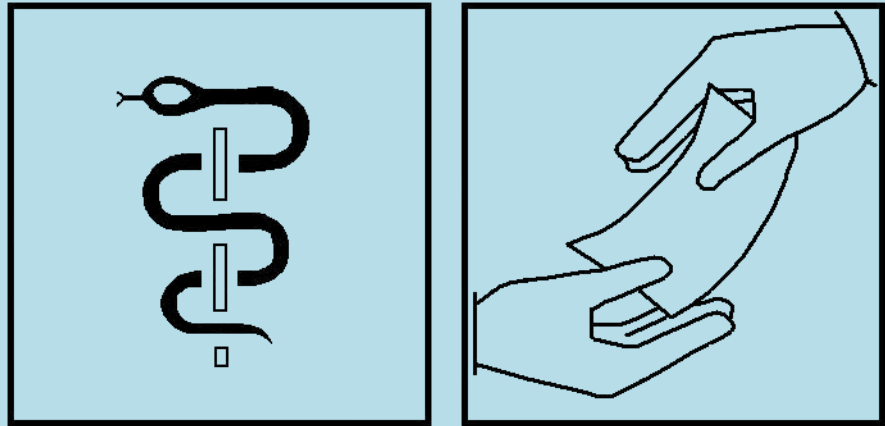

8

***Jugend, Gesundheits-
und Sozialwesen***

Vorbemerkungen

Die Auswertung der **Betreuung der Kinder in den Kindertagesstätten** erfolgt aufgrund des unterschiedlichen Betreuungsschlüssels in 3 Hauptgruppen:

- betreute Kinder im Alter von 0 bis unter 3 Jahren
- betreute Kinder im Alter von 3 bis unter 6,5 Jahren
- betreute Kinder im Alter von 6,5 bis unter 10,5 Jahren

Der Beziehungszahl **Betreute Kinder je 1 000 Kinder im Alter von 3 bis unter 6,5 Jahren** wurde zu Grunde gelegt:

- bis 1990 Kinder von 3 bis unter 6 Jahren plus 7/12 der 6- bis unter 7-jährigen,
- ab 1991: Kinder von 3 bis unter 6 Jahren plus 6/12 der 6- bis unter 7-jährigen.

Diese Staffelung beruht insbesondere auf den unterschiedlichen Einschulungstichtagen.

Die Statistik zum **Elterngeld** ist eine zentrale Statistik und wird vom Statistischen Bundesamt für Bund, Länder und Kreise erstellt. Sie erfasst die Angaben zu den Elterngeldbeziehenden und dem antragsbegründeten Kind. Weiter werden Angaben zur Höhe des Elterngeldanspruchs und der Berechnungsgrundlage im ersten und letzten Bezugsmonat sowie die Bezugsdauer von Elterngeld erhoben. Ab dem 01. Januar 2008 wurde die Erhebung zur Statistik zum Elterngeld von der so genannten Antragsstatistik auf die beendeten Leistungsbezüge umgestellt.

Elterngeldbezüge für ab dem 1. Januar 2013 geborene Kinder werden in einer sogenannten Bestandsstatistik erhoben, wo auch die beendeten Leistungsbezüge nach Geburtszeiträume erfasst werden.

Die Angaben der **Jugendhilfestatistik 1995 bis 2014** sind amtliche Ergebnisse des Statistischen Amtes Mecklenburg-Vorpommerns.

Zu den **Krankenhäusern** der Hansestadt Rostock zählen ab 2009 das Klinikum der Universität, das Klinikum Südstadt und vier Psychiatrische Tageskliniken. Im Rahmen der Patientenbewegung sind die durchschnittliche **Verweildauer** und die durchschnittliche **Bettenausnutzung** berechnete Größen. Unter **Patientenabgang aus Krankenhäusern** werden Entlassungen aus dem Krankenhaus und Sterbefälle geführt.

Die Anzahl der Ärzte, Zahnärzte und Apotheker (Tab. 830) insgesamt, beruhen auf Angaben der Berufskammer (niedergelassene Ärzte und Zahnärzte, Ärzte und Zahnärzte in Krankenhäusern und in anderen Einrichtungen).

Die Anzahl der Beschäftigten in Krankenhäusern wurde mit der entsprechenden Bundes- bzw. koordinierten Länderstatistik ermittelt.

Mit dem am 01.01.2002 in Kraft getretenen Gesetz zur Regelung der Rechtsverhältnisse der **Prostituierten** (Prostitutionsgesetz - ProstG) bestehen keine melderechtlichen Besonderheiten für beschäftigte Prostituierte. Somit kann die vom Gesundheitsamt bislang geführte Statistik nicht mehr erhoben werden, da nicht alle Prostituierten erfasst werden.

Mit der Neugestaltung des Sozialhilferechts zum 01. Januar 2005 hat sich das Erhebungskonzept in der Statistik deutlich verändert. Ein sehr großer Teil der bisherigen Sozialhilfeempfänger wurde durch die neue gesetzliche Regelung ab 2005 für verschiedene andere Arten staatlicher Hilfe leistungsberechtigt (Grundsicherung im Alter und bei Erwerbsminderung und die Grundsicherung für Arbeitssuchende - Arbeitslosengeld II). Aufgrund der Reform ist die Vergleichbarkeit mit den Statistiken vor 2005 nicht mehr gegeben.

Grundsicherung im Alter und bei Erwerbsminderung nach dem Grundsicherungsgesetz (GSiG) erhalten seit dem 01. Januar 2003 Anspruchsberechtigte ab dem 65. Lebensjahr und dauerhaft voll erwerbsgeminderte Personen ab 18 Jahren, sofern diese Personen die finanziellen Mittel für die Sicherung ihres Lebensunterhaltes nicht aus eigener Kraft aufbringen können.

Mit dem Inkrafttreten des Asylbewerberleistungsgesetzes im November 1993 fallen **Asylbewerber** nicht mehr unter die Bedingungen des Bundessozialhilfegesetzes. Seit 1994 erhalten Asylbewerber keine Sozialhilfe mehr, sondern Leistungen nach dem Asylbewerberleistungsgesetz und werden in einer eigenen, von der Sozialhilfestatistik getrennten, Statistik erfasst.

Die Auswertungen der **Rentenbestandsstatistik** gemäß § 7 der Allgemeinen Verwaltungsvorschrift über die Statistik in der Rentenversicherung (RSVwV) jeweils zum 31. Dezember werden von der Deutschen Rentenversicherung vorgenommen. Ausgewertet werden Rentenbeziehende mit Wohnort in der Hansestadt Rostock.

Grundlage der Angaben zu den **Alten- und Pflegeheimen** der Hansestadt Rostock bilden die Unterlagen des Sozialamtes. Die Daten zur **Pflegestatistik** werden ab dem Berichtsjahr 1999 in zweijährigem Erhebungsturnus jeweils zum 15. Dezember vom Statistischen Amt Mecklenburg-Vorpommern als Bestandserhebung (Totalerhebung) durchgeführt.

Tabellen	Seite
801 Kindertagesstätten und genehmigte Plätze 1992 bis 2015	233
802 Betreute Kinder in den Kindertagesstätten mit Wohnsitz Hansestadt Rostock 1990 bis 2015	233
803 Betreute Kinder in den Kindertagesstätten insgesamt 2008 bis 2015	233
804 Versorgungssituation in den Kindertagesstätten insgesamt - Stand Dezember 2015 -	235
805 Betreute Kinder mit Wohnsitz in der Hansestadt Rostock und Betreuung in Kinder- tagesstätten des Umlandes 2008 bis 2015	236
806 Kindertagesstätten und betreute Kinder nach Trägerschaft 2007 bis 2015	237
807 Betreute Kinder in der öffentlich geförderten Tagespflege nach Betreuungsformen 1997 bis 2015	238
808 Tätige Personen in der Kindertagesbetreuung 2006 bis 2015	239
809 Elterngeldbezug nach Erwerbsbeteiligung der Beziehenden 2008 bis 2014	239
810 Elterngeldanspruch im ersten Bezugsmonat und Bezugsdauer 2008 bis 2014	239
811 Jugendzentren, Jugendclubs, Jugendtreffs, Stadtteil- und Begegnungszentren 2015	240
812 Jugendhilfestatistik - Hilfen und Beratungen für junge Menschen 2007 bis 2014	241
813 Jugendhilfestatistik - Hilfen und Beratungen für junge Menschen 2014	242
814 Sozialpädagogische Familienhilfe § 31 SGB VIII 2007 bis 2014	243
815 Adoptionen, Amtspflegschaft und Amtsvormundschaft 1995 bis 2014	244
816 Vorläufige Schutzmaßnahmen 2007 bis 2014	244
817 Verfahren zur Einschätzung der Gefährdung des Kindeswohls 2012 bis 2014	244
818 Ausgaben und Einnahmen der Kinder- und Jugendhilfe 2007 bis 2014	245
819 Reine Ausgaben für Einrichtungen der Kinder- und Jugendhilfe 2009 bis 2014	245
820 Ausgewählte übertragbare, meldepflichtige Krankheiten 1991 bis 2015	246
821 Krankenhäuser und Bettenanzahl 1958 bis 2015	247
822 Klinikum der Universität Rostock und Klinikum Südstadt 1970 bis 2015	248
823 Kennziffern der stationären Versorgung nach Fachrichtungen 2014 und 2015	248
824 Ärzte und Zahnärzte in Krankenhäusern nach Fachgebieten 1992 bis 2015	249
825 Nichtärztliches Personal in Krankenhäusern 1992 bis 2015	250
826 Entbindungen und Geburten in Krankenhäusern 1992 bis 2015	251
827 Vorsorge- oder Rehabilitationseinrichtungen 1999 bis 2015	251
828 Niedergelassene Ärzte, Zahnärzte und Apotheken 1991 bis 2015	252
829 Niedergelassene Ärzte, Zahnärzte und Apotheken nach Stadtbereichen 1992 bis 2015	252
830 Ärzte, Zahnärzte und Apotheker 1991 bis 2015	253
831 Betreute psychisch Kranke durch das Gesundheitsamt 1992 bis 2015	253
832 Schwerbehinderte nach Geschlecht und Altersgruppen 1995 bis 2015	254
833 Schwerbehinderte nach Grad der Behinderung 1995 bis 2015	254
834 Schwerbehinderte nach Art der schwersten Behinderung 1995 bis 2015	254
835 Bestattungen 1991 bis 2015	255
836 Tollwutuntersuchungsergebnisse 1989 bis 2015	256
837 Ergebnisse der Lebensmittelüberwachung 1994 bis 2015	256
838 Ergebnisse der Lebensmittelüberwachung 2014 und 2015	257
839 Empfänger laufender Hilfe zum Lebensunterhalt nach dem 3. Kapitel SGB XII 2005 bis 2014	258
840 Empfänger laufender Hilfe zum Lebensunterhalt nach dem 3. Kapitel SGB XII nach Altersgruppen 2015	258
841 Bedarfsgemeinschaften von Empfängern laufender Hilfe zum Lebensunterhalt außerhalb von Einrichtungen nach dem 3. Kapitel SGB XII 2005 bis 2015	259
842 Empfänger von bedarfsorientierter Grundsicherung im Alter und bei Erwerbsminderung nach dem 4. Kapitel SGB XII 2003 bis 2014	259
843 Empfänger von Leistungen nach dem 5. bis 9. Kapitel SGB XII nach Hilfearten 2005 bis 2015	260

	Seite	
844	Empfänger von Leistungen nach dem 5. bis 9. Kapitel SGB XII nach Altersgruppen 2005 bis 2015	260
845	Reine Ausgaben nach Hilfearten SGB XII 2006 bis 2015	261
846	Empfänger von Asylbewerberleistungen 1995 bis 2015	262
847	Empfänger von besonderen Leistungen nach dem Asylbewerberleistungsgesetz nach Altersgruppen 2015	262
848	Anzahl der Renten nach Rentenarten in der Rentenversicherung 2000 bis 2015	263
849	Durchschnittliche monatliche Rentenzahlbeträge nach Rentenart in der Rentenversicherung 2000 bis 2015	263
850	Anzahl der Renten und durchschnittliche monatliche Rentenzahlbeträge in der Rentenversicherung nach Geschlecht 2000 bis 2015	264
851	Leistungsempfänger der Pflegeversicherung 1999 bis 2013	265
852	Pflegedienste 1999 bis 2013	265
853	Pflegeheime 1999 bis 2013	265
854	Alten- und Pflegeheime 1955 bis 2015	266
855	Platzkapazität der Alten- und Pflegeheime 1996 bis 2015	266
856	Belegung in den Alten- und Pflegeheimen 2015	267

Karten und Abbildungen

Gegenüberstellung der betreuten Kinder in den Kindertagesstätten und der Kinder insgesamt mit Wohnsitz in der Hansestadt Rostock - Stand Dezember -	234
Reine Ausgaben nach Hilfearten SGB XII 2006 bis 2015	261
Durchschnittliche monatliche Rentenzahlbeträge in der Rentenversicherung nach Geschlecht 2000 bis 2015	264

801 Kindertagesstätten und genehmigte Plätze 1992 bis 2015

Quelle: Hansestadt Rostock, Amt für Jugend und Soziales

Jahr	Kindertagesstätten insgesamt	Darunter Horte an Schulen	Genehmigte Plätze in Kindertagesstätten			
			insgesamt	davon für Kinder im Alter von ... bis unter ... Jahren		
				0 - 3	3 - 6,5	6,5 - 10,5
Anzahl						
1992	146	.	21 079	3 855	10 614	6 610
1994	102	.	15 354	1 232	8 522	5 600
1996	80	4	11 192	1 140	4 154	5 898
1998	81	3	9 211	1 356	3 663	4 192
2000	75	2	8 106	1 647	3 749	2 710
2002	71	2	9 484	1 984	4 557	2 943
2004	72	8	11 080	2 118	4 952	3 010
2006	73	10	10 724	2 202	5 083	3 439
2008	77	13	11 463	2 304	5 340	3 819
2010	79	13	12 307	2 549	5 590	4 168
2012	81	13	13 294	2 747	5 894	4 653
2014	85	15	14 086	2 924	6 163	4 999
2015	88	16	14 728	3 007	6 471	5 250

802 Betreute Kinder in den Kindertagesstätten mit Wohnsitz Hansestadt Rostock 1990 bis 2015

Quelle: Hansestadt Rostock, Amt für Jugend und Soziales

Jahr	Betreute Kinder mit Wohnsitz Hansestadt Rostock							
	insgesamt	je 1 000 Kinder	davon im Alter von ... bis unter ... Jahren					
			0 - 3		3 - 6,5		6,5 - 10,5	
			insgesamt	je 1 000 Kinder	insgesamt	je 1 000 Kinder	insgesamt	je 1 000 Kinder
Personen								
1990	26 939	.	5 325	.	12 133	.	9 481	.
1992	20 704	682	3 613	649	10 871	952	6 220	465
1996	11 609	588	1 209	357	4 513	931	5 887	511
1998	9 129	581	1 312	335	3 323	921	4 494	550
2000	7 878	615	1 578	372	3 500	916	2 800	589
2002	7 763	631	1 683	397	3 905	911	2 175	575
2004	8 444	639	1 738	396	4 192	900	2 514	603
2006	9 198	647	1 714	374	4 514	934	2 970	619
2008	10 181	675	1 979	408	4 769	935	3 433	669
2010	10 921	688	2 211	424	4 995	935	3 715	698
2012	11 745	707	2 319	436	5 324	948	4 102	722
2014	12 454	725	2 468	457	5 554	945	4 432	753
2015	12 916	724	2 524	440	5 700	947	4 692	771

803 Betreute Kinder in den Kindertagesstätten insgesamt 2008 bis 2015

Quelle: Hansestadt Rostock, Amt für Jugend und Soziales

Jahr	Betreute Kinder einschließlich Umlandkinder			
	insgesamt	davon im Alter von ... bis unter ... Jahren		
		0 - 3	3 - 6,5	6,5 - 10,5
Personen				
2008	10 463	2 095	5 137	3 641
2009	11 235	2 203	5 243	3 789
2010	11 696	2 348	5 376	3 972
2011	12 102	2 376	5 546	4 180
2012	12 595	2 467	5 706	4 422
2013	13 046	2 535	5 962	4 549
2014	13 310	2 602	5 961	4 747
2015	13 856	2 676	6 119	5 061

Gegenüberstellung der betreuten Kinder in den Kindertagesstätten und der Kinder insgesamt mit Wohnsitz in der Hansestadt Rostock - Stand Dezember -

Quelle: Hansestadt Rostock, Amt für Jugend und Soziales

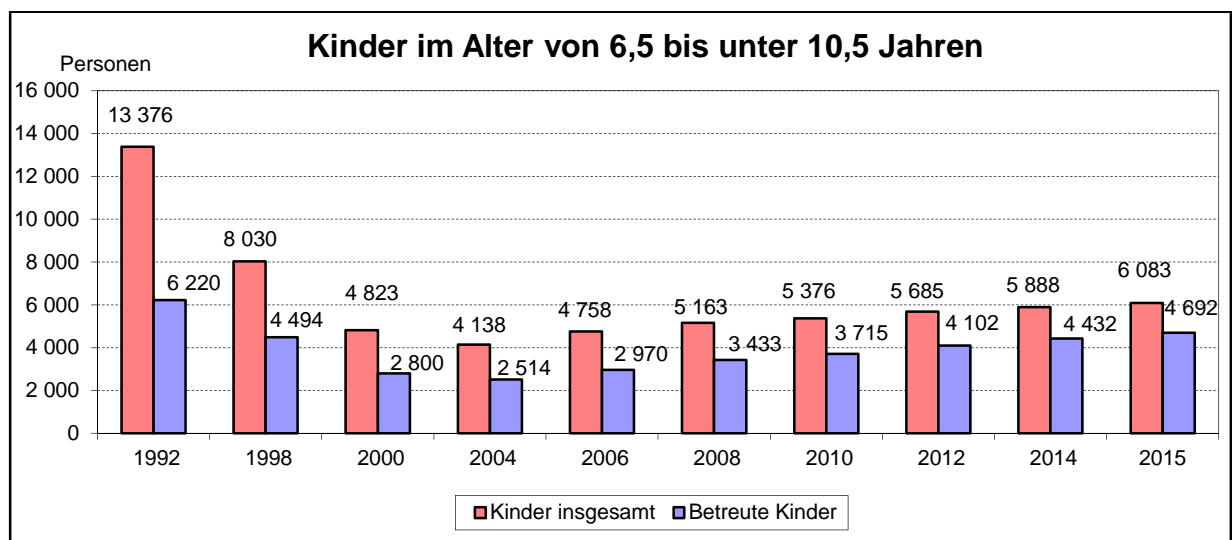
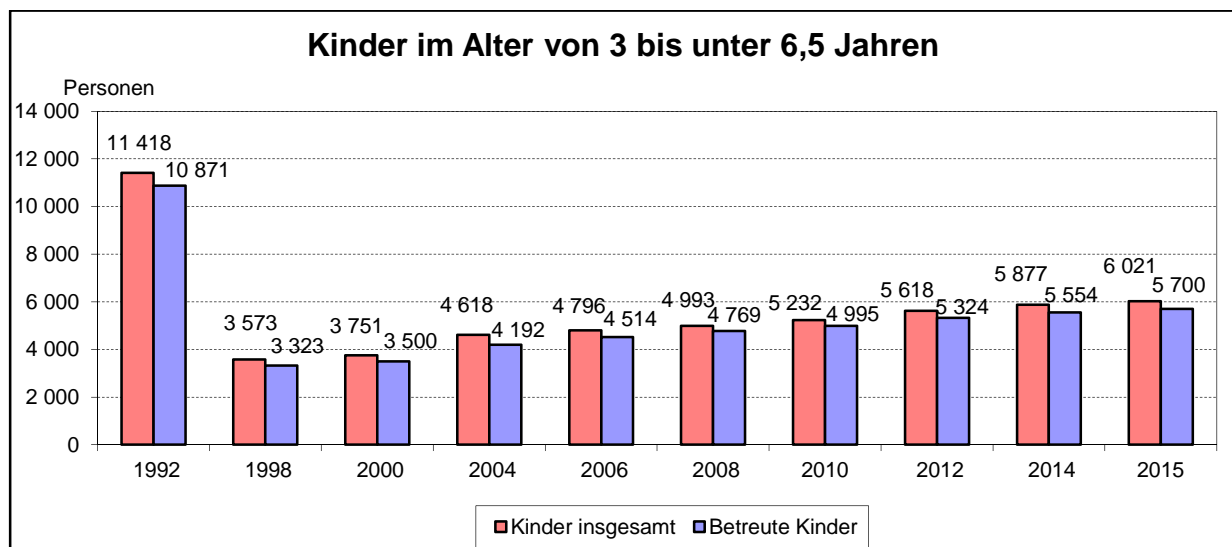
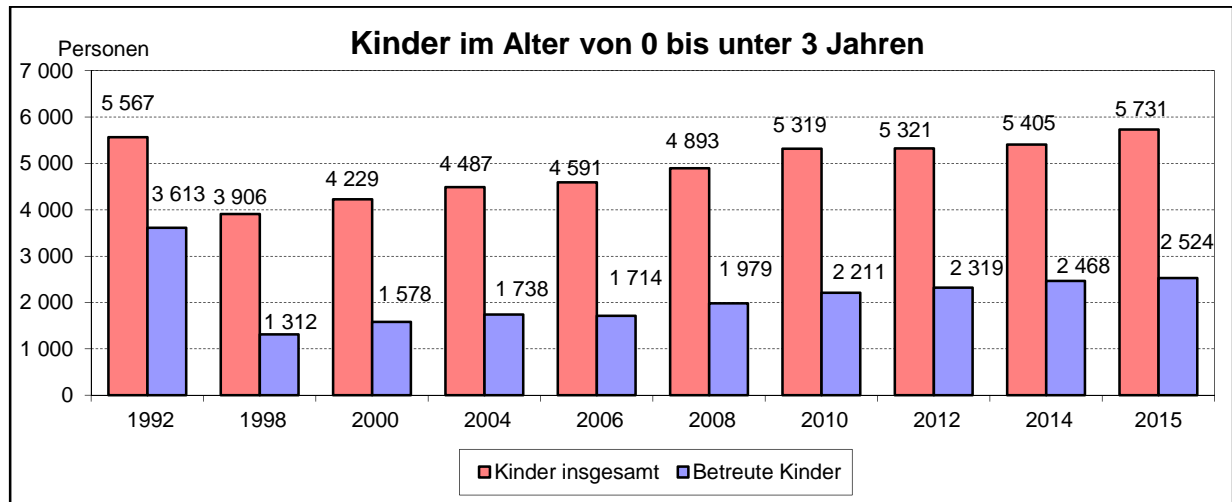

804 Versorgungssituation in den Kindertagesstätten insgesamt - Stand Dezember 2015 -

Quelle: Hansestadt Rostock, Amt für Jugend und Soziales

Stadtbereich	Kinder	Betreute Kinder	Betreute Kinder in der Hansestadt	Plätze für Kinder ¹	Auslastung der Plätze
	mit Wohnsitz in der Hansestadt Rostock		Rostock (einschließl. Umlandkinder)	Insgesamt	
	Personen			Anzahl	in %
<i>Im Alter von 0 bis unter 3 Jahren</i>					
A Warnemünde	97	53	56	64	87,5
B Rostock-Heide	39	20	21	24	87,5
C Lichtenhagen	369	116	116	120	96,7
D Groß Klein	375	110	112	132	84,8
E Lütten Klein	391	144	157	182	86,3
F Evershagen	424	233	243	256	94,9
G Schmarl	302	116	117	144	81,3
H Reutershagen	425	202	207	274	75,5
I Hansaviertel	316	144	159	174	91,4
J Gartenstadt/Stadtweide	86	33	43	44	97,7
K Kröpeliner-Tor-Vorstadt	666	345	360	400	90,0
L Südstadt	292	225	253	274	92,3
M Biestow	41	-	-	-	-
N Stadtmitte	766	276	300	338	88,8
O Brinckmansdorf	174	67	84	87	96,6
P Dierkow-Neu	320	123	125	132	94,7
Q Dierkow-Ost	23	-	-	-	-
R Dierkow-West	10	43	46	47	97,9
S Toitenwinkel	443	211	213	234	91,0
T Gehlsdorf	151	63	64	81	79,0
U Rostock-Ost	24	-	-	-	-
Insgesamt	5 731	2 524	2 676	3 007	89,0
<i>Im Alter von 3 bis unter 6,5 Jahren</i>					
A Warnemünde	130	145	157	171	91,8
B Rostock-Heide	38	37	40	40	100,0
C Lichtenhagen	457	276	277	299	92,6
D Groß Klein	419	350	353	376	93,9
E Lütten Klein	415	388	412	442	93,2
F Evershagen	489	555	588	622	94,5
G Schmarl	330	285	289	288	100,3
H Reutershagen	485	423	448	509	88,0
I Hansaviertel	236	296	328	344	95,3
J Gartenstadt/Stadtweide	107	74	93	94	98,9
K Kröpeliner-Tor-Vorstadt	531	590	631	643	98,1
L Südstadt	289	527	612	629	97,3
M Biestow	64	-	-	-	-
N Stadtmitte	695	572	615	629	97,8
O Brinckmansdorf	248	174	250	245	102,0
P Dierkow-Neu	354	303	308	332	92,8
Q Dierkow-Ost	26	-	-	-	-
R Dierkow-West	27	72	78	122	63,9
S Toitenwinkel	489	483	489	554	88,3
T Gehlsdorf	162	150	151	132	114,4
U Rostock-Ost	30	-	-	-	-
Insgesamt	6 021	5 700	6 119	6 471	94,6

¹ genehmigte Plätze laut Betriebserlaubnis

Fortsetzung der Tabelle 804

Stadtbereich	Kinder	Betreute Kinder	Betreute Kinder in der Hansestadt Rostock (einschließl. Umlandkinder)	Plätze für Kinder ¹	Auslastung der Plätze
	mit Wohnsitz in der Hansestadt Rostock		Personen	Insgesamt	
				Anzahl	in %
<u>Im Alter von 6,5 bis unter 10,5 Jahren (Hort)</u>					
A Warnemünde	167	173	177	180	98,3
B Rostock-Heide	27	-	-	-	-
C Lichtenhagen	454	264	265	264	100,4
D Groß Klein	442	190	190	210	90,5
E Lütten Klein	408	241	243	255	95,3
F Evershagen	526	291	293	292	100,3
G Schmarl	312	138	138	154	89,6
H Reutershagen	470	449	475	495	96,0
I Hansaviertel	191	-	-	-	-
J Gartenstadt/Stadtweide	131	137	178	184	96,7
K Kröpeliner-Tor-Vorstadt	479	611	671	695	96,5
L Südstadt	278	517	622	644	96,6
M Biestow	93	-	-	-	-
N Stadtmitte	652	676	703	754	93,2
O Brinckmansdorf	320	409	510	525	97,1
P Dierkow-Neu	359	178	178	176	101,1
Q Dierkow-Ost	37	-	-	-	-
R Dierkow-West	27	-	-	-	-
S Toitenwinkel	517	240	240	242	99,2
T Gehlsdorf	151	178	178	180	98,9
U Rostock-Ost	42	-	-	-	-
Insgesamt	6 083	4 692	5 061	5 250	96,4

¹ genehmigte Plätze laut Betriebserlaubnis

805 Betreute Kinder mit Wohnsitz in der Hansestadt Rostock und Betreuung in Kindertagesstätten des Umlandes 2008 bis 2015

Quelle: Hansestadt Rostock, Amt für Jugend und Soziales

Jahr	Betreute Kinder ¹			
	insgesamt	davon im Alter von ... bis unter ... Jahren		
		0 - 3	3 - 6,5	6,5 - 10,5
Personen				
2008	129	27	54	48
2009	125	29	51	45
2010	148	32	63	53
2011	150	26	71	53
2012	164	29	71	64
2013	172	39	71	62
2014	169	39	81	49
2015	172	39	82	51

¹ Kinder mit gewöhnlichen Aufenthalt in der Hansestadt Rostock, die in anderen Kommunen und Gemeinden betreut werden.

806 Kindertagesstätten und betreute Kinder nach Trägerschaft 2007 bis 2015

Quelle: Hansestadt Rostock, Amt für Jugend und Soziales

Merkmal	2007	2008	2010	2011	2012	2013	2014	2015
	Stand Dezember							
<u>Anzahl der Einrichtungen</u>								
Einrichtungen insgesamt	76	77	79	79	81	84	85	88
<u>darunter:</u>								
Institut Lernen und Leben e.V.	11	13	15	16	16	17	17	18
Deutsches Rotes Kreuz, Kreisverband Rostock e.V.	8	8	9	9	9	9	10	10
Volkssolidarität, Kreisverband Rostock-Stadt e.V.	9	9	9	9	9	9	9	9
Rostocker Stadtmission e.V.	7	7	7	7	7	7	7	7
GGP Gesellschaft für Gesundheit und Pädagogik mbH Rostock	5	5	5	5	6	6	6	6
Arbeiterwohlfahrt Sozialdienst Rostock gGmbH	3	3	3	3	3	3	3	3
Arbeiter-Samariter-Bund Kreisverband Rostock e.V.	3	3	3	3	3	3	3	3
Integral e.V.	3	3	3	3	3	3	3	3
Initiative zur Förderung der Waldorfpädagogik Rosock e.V.	2	2	2	2	2	2	2	2
Kalis Kinderwelten GmbH	2	2	2	2	2	2	2	2
Europäische Stiftung für innovative Bildung gAG - Werkstattschule	1	1	1	1	1	1	1	1
Kindergarten der Werkstattschule „Schritt für Schritt“ gGmbH	1	1	1	1	1	1	1	1
Bernostiftung-Katholische Stiftung	1	1	1	1	1	1	1	1
Schulverein Jenaplan-Schule Rostock e.V.	1	1	1	1	1	1	1	1
Kindervilla Cords e. V.	3	2	1	1	1	1	1	1
<u>Anzahl der betreuten Kinder in der Hansestadt Rostock einschließlich Umlandkinder (Personen)</u> ¹								
Einrichtungen insgesamt	10 377	10 873	11 696	12 102	12 595	13 046	13 310	13 856
<u>darunter:</u>								
Institut Lernen und Leben e.V.	1 321	1 452	1 865	2 068	2 300	2 393	2 527	2 688
Deutsches Rotes Kreuz, Kreisverband Rostock e.V.	1 751	1 845	2 031	2 071	2 172	2 210	2 299	2 289
Volkssolidarität, Kreisverband Rostock-Stadt e.V.	1 711	1 732	1 782	1 801	1 798	1 836	1 833	1 827
Rostocker Stadtmission e.V.	699	804	887	897	914	964	1 001	1 035
GGP Gesellschaft für Gesundheit und Pädagogik mbH Rostock	556	552	590	582	626	638	633	683
Arbeiterwohlfahrt Sozialdienst Rostock gGmbH	599	638	643	676	704	771	808	823
Arbeiter-Samariter-Bund Kreisverband Rostock e.V.	380	390	394	427	413	428	422	456
Integral e.V.	919	913	914	909	907	926	911	920
Initiative zur Förderung der Waldorfpädagogik Rosock e.V.	143	147	136	140	153	158	148	154
Kalis Kinderwelten GmbH	463	473	474	505	519	548	550	549
Europäische Stiftung für innovative Bildung gAG - Werkstattschule	173	180	184	185	186	183	184	182
Kindergarten der Werkstattschule „Schritt für Schritt“ gGmbH	116	124	119	117	113	118	121	122
Bernostiftung-Katholische Stiftung	181	190	200	199	200	201	202	201
Schulverein Jenaplan-Schule Rostock e.V.	163	177	169	173	176	185	188	206
Kindervilla Cords e. V.	204	230	276	286	287	280	287	296

¹ Einschließlich gemeldete Kinder aus den umliegenden Wohnsitzgemeinden.

Fortsetzung der Tabelle 806

Merkmal	2007	2008	2010	2011	2012	2013	2014	2015
	Stand Dezember							
Anzahl der betreuten Kinder mit Wohnsitz in der Hansestadt Rostock (Personen) ²								
Einrichtungen insgesamt	9 728	10 181	10 921	11 315	11 745	12 139	12 454	12 916
<u>darunter:</u>								
Institut Lernen und Leben e.V.	1 243	1 352	1 665	1 839	2 048	2 140	2 274	2 427
Deutsches Rotes Kreuz, Kreisverband Rostock e.V.	1 676	1 748	1 928	1 977	2 070	2 104	2 198	2 184
Volkssolidarität, Kreisverband Rostock-Stadt e.V.	1 644	1 664	1 715	1 734	1 736	1 768	1 769	1 773
Rostocker Stadtmission e.V.	682	771	858	875	891	942	978	1 008
GGP Gesellschaft für Gesundheit und Pädagogik mbH Rostock	523	522	560	552	598	616	605	649
Arbeiterwohlfahrt Sozialdienst Rostock gGmbH	566	602	606	638	668	737	769	771
Arbeiter-Samariter-Bund Kreisverband Rostock e.V.	368	381	384	412	400	419	415	449
Integral e.V.	875	862	858	853	851	873	851	860
Initiative zur Förderung der Waldorfpädagogik Rosock e.V.	100	110	112	110	112	116	109	115
Kalis Kinderwelten GmbH	444	451	453	482	494	528	532	529
Europäische Stiftung für innovative Bildung gAG - Werkstattschule	134	138	132	135	138	137	142	139
Kindergarten der Werkstattschule „Schritt für Schritt“ gGmbH	88	97	99	102	95	96	99	101
Bernostiftung-Katholische Stiftung	137	151	154	161	158	159	159	153
Schulverein Jenaplan-Schule Rostock e.V.	146	164	157	157	155	165	174	197
Kindervilla Cords e. V.	200	227	270	282	282	278	284	296

² Die gemeldeten Kinder aus den umliegenden Wohnsitzgemeinden sind nicht berücksichtigt.

807 Betreute Kinder in der öffentlich geförderten Tagespflege nach Betreuungsformen 1997 bis 2015

Quelle: Hansestadt Rostock, Amt für Jugend und Soziales

Stand	Betreute Kinder in der Tagespflege (Wohnsitz Hansestadt Rostock)			
	insgesamt	davon		
		Krippe	Kindergarten	Hort
	Personen			
1997	43	32	.	.
1998	67	46	.	.
2000	151	110	41	-
2002	207	153	50	4
2004	268	224	.	.
2006	392	360	32	-
2008	467	446	21	-
2010	560	535	25	-
2011	599	570	29	-
2012	591	550	41	-
2013	619	559	60	-
2014	575	514	61	-
2015	570	507	63	-

808 Tätige Personen in der Kindertagesbetreuung 2006 bis 2015

Quelle: Statistisches Amt Mecklenburg-Vorpommern

Stichtag	Tätige Personen		Davon					
	insgesamt	darunter	tätige Personen in Tageseinrichtungen	und zwar		Tagespflegepersonen	davon	
		mit fachpädagogischem Berufsausbildungsabschluss		mit fachpädagogischem Berufsausbildungsabschluss	Vollzeitkräfte		mit fachpädagogischem Berufsausbildungsabschluss	mit abgeschlossenem Qualifikationskurs
Personen								
15.03.2006	1 311	1 034	1 198	989	300	113	45	70
15.03.2008	1 455	1 142	1 340	1 099	325	115	43	83
01.03.2009	1 576	1 232	1 450	1 186	412	126	46	93
01.03.2010	1 655	1 300	1 518	1 248	480	137	52	104
01.03.2011	1 733	1 355	1 582	1 301	588	151	54	115
01.03.2012	1 797	1 431	1 664	1 377	636	153	54	117
01.03.2013	1 889	1 498	1 729	1 440	693	160	58	121
01.03.2014	1 939	1 535	1 776	1 478	735	163	57	123
01.03.2015	1 981	1 595	1 822	1 541	742	159	54	123

809 Elterngeldbezug nach Erwerbsbeteiligung der Beziehenden 2008 bis 2014

Quelle: Statistisches Bundesamt

Jahr	Im selben Jahr geborene Kinder			Beendete Leistungsbezüge insgesamt	Davon			
	insgesamt	darunter			von Vätern	darunter	von Müttern	darunter
		deren Vater Elterngeld bezogen hat				vor der Geburt erwerbstätig		vor der Geburt erwerbstätig
Personen		in %		Anzahl				
2008	1 782	468	26,3	2 143	460	327	1 683	937
2009	1 828	517	28,3	2 222	496	382	1 726	991
2010	1 863	547	29,4	2 293	535	436	1 758	1 088
2011	1 793	523	29,2	2 201	508	440	1 693	1 182
2012	1 959	631	32,2	2 482	618	550	1 864	1 314
2013	1 842	620	33,7	2 400	611	518	1 789	1 287
2014	2 000	711	35,6	2 646	706	613	1 940	1 472

810 Elterngeldanspruch im ersten Bezugsmonat und Bezugsdauer 2008 bis 2014

Quelle: Statistisches Bundesamt

Jahr	Durchschnittliche Höhe des Elterngeldanspruchs im ersten Bezugsmonat					Durchschnittliche Bezugsdauer des Elterngeldes von Vätern		
	insgesamt	Väter		Mütter		Väter insgesamt	Väter vor der Geburt erwerbstätig	Väter vor der Geburt nicht erwerbstätig
		insgesamt	vor der Geburt erwerbstätig	insgesamt	vor der Geburt erwerbstätig			
Euro					Monate			
2008	634	800	997	589	804	4,1	3,7	5,3
2009	669	868	1 031	612	826	3,6	3,1	5,1
2010	699	923	1 060	630	823	3,6	3,4	4,7
2011	712	938	1 034	644	785	3,4	3,2	4,6
2012	759	995	1 078	680	830	3,3	3,2	4,5
2013	752	971	1 087	677	816	3,3	3,0	5,2
2014	805	1 005	1 107	733	865	3,3	3,2	4,6

811 Jugendzentren, Jugendclubs, Jugendtreffs, Stadtteil- und Begegnungszentren 2015

Quelle: Hansestadt Rostock, Amt für Jugend und Soziales

Stadtbereich	Einrichtung	Träger
A Warnemünde	Jugend zur See Am Bahnhof 5; 18119 Rostock	Warnemünder Fischereikutterverein „Jugend zur See“ e.V.
C Lichtenhagen	Stadtteil- und Begegnungszentrum Lichtenhagen Eutiner Straße 20; 18109 Rostock Offener Kinder- und Jugendtreff Schleswiger Straße 6; 18109 Rostock	Kolping Initiative M-V gGmbH Gemeinnützige Gesellschaft für Kinder- und Jugendhilfe des Arbeiter-Samariter-Bundes mbH
D Groß Klein	Stadtteil- und Begegnungszentrum „Bürgerhaus“ Gerüstbauerring 28; 18109 Rostock	Arbeiterwohlfahrt Sozialdienst gGmbH
E Lütten Klein	Stadtteil- und Begegnungszentrum Mehrgenerationenhaus Lütten Klein Danziger Straße 45 d; 18107 Rostock	IN VIA e.V.
F Evershagen	Mehrgenerationenhaus Evershagen, Maxim-Gorki-Straße 52; 18106 Rostock Jugendclub „Pablo Neruda“ Ehm-Welk-Straße 23; 18106 Rostock	Institut Lernen & Leben e.V. Jugendwohnen der Hansestadt Rostock e.V.
G Schmarl	Kinder-, Jugend- und Familienzentrum Schmarl „Haus 12“ & „Schiene“ Am Schmarler Bach 1 und Kolumbusring 57 a; 18106 Rostock Maritime Kinder- und Jugendarbeit Schmarl-Dorf 20; 18106 Rostock	Gemeinnützige Gesellschaft für Kinder- und Jugendhilfe des Arbeiter-Samariter-Bundes mbH Förderverein Jugendschiff „Likedeeler“ e.V.
H Reutershagen	Stadtteil- und Begegnungszentrum Reutershagen Rostocker Freizeitzentrum Kuphalstraße 77; 18069 Rostock	Rostocker Freizeitzentrum e.V.
K Kröpeliner-Tor-Vorstadt	Jugend- und Begegnungszentrum „Median“ Niklotstraße 6; 18057 Rostock Offene Kinder- und Jugendarbeit im Peter-Weiss-Haus Doberaner Straße 21; 18057 Rostock	Alternatives Wohnen in Rostock e.V. (AWIRO) Soziale Bildung e. V.
L Südstadt	Stadtteil- und Begegnungszentrum Südstadt „Pumpe“ Ziolkowskistraße 12; 18059 Rostock „Heizhaus“ Tychsenstraße 9 b; 18059 Rostock	SBZ Biestow/Südstadt gGmbH
N Stadtmitte	Jugend-Alternativ-Zentrum „JAZ“ Lindenstraße 3; 18055 Rostock Offener Kinder- und Jugendtreff Bei der Nikolaikirche 1; 18055 Rostock	Jugend-Alternativ-Zentrum e.V. Evangelisches Stadtjugend-Pfarramt e. V.
P Dierkow-Neu	Stadtteil- und Begegnungszentrum Dierkow Kurt-Schumacher-Ring 160; 18146 Rostock Jugendclub „Outsider“ Walter-Butzek-Straße 3; 18146 Rostock	Volkssolidarität Kreisverband Rostock e. V. selbst verwaltete Jugendinitiative Volkssolidarität Kreisverband Rostock-Stadt e.V.
R Dierkow-West	„Jugendgarten“ Alte Schmiede Hölderlinweg 10; 18146 Rostock	Vereinigte Bürgerinitiative Toitenwinkel e.V.
S Toitenwinkel	Stadtteil- und Begegnungszentrum Toitenwinkel Olaf-Palme-Str. 26; 18147 Rostock „Fischkutter“ Jugend- und Begegnungsstätte, Krummendorfer Straße 15; 18147 Rostock	Deutsches Rotes Kreuz, Kreisverband Rostock-Stadt e.V. Fischkutter Jugend- und Begegnungsstätte e.V.

812 Jugendhilfestatistik - Hilfen und Beratungen für junge Menschen 2007 bis 2014

Quelle: Statistisches Amt Mecklenburg-Vorpommern

Merkmal	Hilfe und Beratungen für junge Menschen						
	2007	2008	2010	2011	2012	2013	2014
	Anzahl/Personen						
<u>Begonnene Hilfen und Beratungen</u>							
Insgesamt	891	935	723	759	618	669	686
<u>davon:</u>							
Hilfe zur Erziehung § 27 SGB VIII	26	21	7	.	3	4	.
Erziehungsberatung § 28 SGB VIII	525	531	410	411	280	292	328
Soziale Gruppenarbeit §29 SGB VIII	34	42	35	27	10	16	.
Einzelbetreuung § 30 SGB VIII	105	128	126	124	122	103	115
Erziehung in einer Tagesgruppe § 32 SGB VIII	24	21	13	.	14	19	17
Vollzeitpflege § 33 SGB VIII	18	25	9	20	25	24	31
Heimerziehung, sonstige betreute Wohnform § 34 SGB VIII	147	147	110	147	117	163	141
intensive, sozialpädagogische Einzelbetreuung § 35 SGB VIII	3	9	3	-	7	7	3
Eingliederungshilfe für seelisch behinderte junge Menschen § 35a SGB VIII	9	11	10	22	40	41	38
<u>Hilfen und Beratungen am 31.12.</u>							
Insgesamt	805	783	710	723	695	754	812
<u>davon:</u>							
Hilfe zur Erziehung § 27 SGB VIII	28	7	18	.	6	4	6
Erziehungsberatung § 28 SGB VIII	191	160	92	115	69	72	81
Soziale Gruppenarbeit §29 SGB VIII	33	27	21	16	9	10	8
Einzelbetreuung § 30 SGB VIII	101	128	126	104	90	92	108
Erziehung in einer Tagesgruppe § 32 SGB VIII	44	32	33	20	28	37	30
Vollzeitpflege § 33 SGB VIII	80	97	107	119	128	135	143
Heimerziehung, sonstige betreute Wohnform § 34 SGB VIII	302	294	278	298	296	326	352
intensive, sozialpädagogische Einzelbetreuung § 35 SGB VIII	.	8	4	.	6	7	6
Eingliederungshilfe für seelisch behinderte junge Menschen § 35a SGB VIII	24	30	31	42	63	71	78
<u>Beendete Hilfen und Beratungen</u>							
Insgesamt	694	912	794	755	642	652	662
<u>davon:</u>							
Hilfe zur Erziehung § 27 SGB VIII	25	40	51	10	4	6	.
Erziehungsberatung § 28 SGB VIII	409	544	430	386	306	307	322
Soziale Gruppenarbeit §29 SGB VIII	31	44	36	28	17	17	.
Einzelbetreuung § 30 SGB VIII	80	108	119	151	145	110	109
Erziehung in einer Tagesgruppe § 32 SGB VIII	16	21	15	21	9	12	22
Vollzeitpflege § 33 SGB VIII	7	13	14	14	16	21	29
Heimerziehung, sonstige betreute Wohnform § 34 SGB VIII	115	129	118	128	122	137	123
intensive, sozialpädagogische Einzelbetreuung § 35 SGB VIII	.	3	3	3	3	.	6
Eingliederungshilfe für seelisch behinderte junge Menschen § 35a SGB VIII	10	10	8	14	20	36	35

813 Jugendhilfestatistik - Hilfen und Beratungen für junge Menschen 2014

Quelle: Statistisches Amt Mecklenburg-Vorpommern

Merkmal	Hilfen und Beratungen für junge Menschen							
	insgesamt	und zwar						auf Grund einer vorangegangenen Gefährdungseinschätzung
		weiblich	im Alter von ... bis unter ... Jahren			für junge Menschen		
			unter 6	6 - 12	12 - 18	mit ausländischer Herkunft ¹	mit Transferleistungen ²	
Anzahl/Personen								
<u>Begonnene Hilfen und Beratungen</u>								
Insgesamt	686	335	118	195	284	75	386	54
<u>darunter:</u>								
Hilfe zur Erziehung § 27 SGB VIII	-
Erziehungsberatung § 28 SGB VIII	328	172	70	113	114	26	156	9
Soziale Gruppenarbeit §29 SGB VIII	.	.	-	.	5	.	8	.
Einzelbetreuung § 30 SGB VIII	115	47	-	14	59	12	81	.
Erziehung in einer Tagesgruppe § 32 SGB VIII	17	5	-	.	-	3	16	.
Vollzeitpflege § 33 SGB VIII	31	17	20	6	.	.	26	9
Heimerziehung, sonstige betreute Wohnform § 34 SGB VIII	141	72	23	31	81	30	106	34
Intensive, sozialpädagogische Einzelbetreuung § 35 SGB VIII	3	.	-	-
Eingliederungshilfe für seelisch behinderte junge Menschen § 35a SGB VIII	38	15	.	10	18	.	20	-
<u>Hilfen und Beratungen am 31.12.</u>								
Insgesamt	812	359	97	258	357	89	587	99
<u>darunter:</u>								
Hilfe zur Erziehung § 27 SGB VIII	6	-
Erziehungsberatung § 28 SGB VIII	81	44	15	35	23	8	.	.
Soziale Gruppenarbeit §29 SGB VIII	8	.	-	5	.	-	.	.
Einzelbetreuung § 30 SGB VIII	108	48	-	15	62	13	77	3
Erziehung in einer Tagesgruppe § 32 SGB VIII	30	8	-	25	5	4	27	3
Vollzeitpflege § 33 SGB VIII	143	61	41	60	39	13	123	17
Heimerziehung, sonstige betreute Wohnform § 34 SGB VIII	352	163	38	92	186	44	275	69
Intensive, sozialpädagogische Einzelbetreuung § 35 SGB VIII	6	3	-	-	.	-	3	.
Eingliederungshilfe für seelisch behinderte junge Menschen § 35a SGB VIII	78	23	.	.	35	7	37	3
<u>Beendete Hilfen und Beratungen</u>								
Insgesamt	662	322	99	178	246	60	392	36
<u>darunter:</u>								
Hilfe zur Erziehung § 27 SGB VIII	-
Erziehungsberatung § 28 SGB VIII	322	175	73	104	119	20	127	.
Soziale Gruppenarbeit §29 SGB VIII	.	4	-	3
Einzelbetreuung § 30 SGB VIII	109	39	-	4	45	14	79	.
Erziehung in einer Tagesgruppe § 32 SGB VIII	22	7	-	17	5	.	21	.
Vollzeitpflege § 33 SGB VIII	29	17	.	12	8	5	24	-
Heimerziehung, sonstige betreute Wohnform § 34 SGB VIII	123	60	18	31	43	11	103	25
Intensive, sozialpädagogische Einzelbetreuung § 35 SGB VIII	6	.	-	-
Eingliederungshilfe für seelisch behinderte junge Menschen § 35a SGB VIII	35	14	-	7	15	.	.	.

¹ mindestens eines Elternteils

² Die Herkunftsfamilie bzw. der/die Volljährige lebt teilweise oder ganz von Arbeitslosengeld II (SGB II), bedarfsorientierter Grundsicherung im Alter und bei Erwerbsminderung oder Sozialhilfe SGB XII.

814 Sozialpädagogische Familienhilfe § 31 SGB VIII 2007 bis 2014

Quelle: Statistisches Amt Mecklenburg-Vorpommern

Jahr	Familien insgesamt	Davon Familien mit ...				Kinder in den Familien insgesamt	Und zwar Familien ...			
		1 Kind	2 Kindern	3 Kindern	4 und mehr Kindern		mit ausländischer Herkunft ¹	in denen nicht vorrangig deutsch gesprochen wird	mit Transferleistungen ²	auf Grund einer vorangegangenen Gefährdungseinschätzung
		Anzahl					Personen	Anzahl		
<u>Begonnene Hilfen/Beratungen</u>										
2007	128	54	35	22	17	260	14	7	107	.
2008	138	77	34	15	12	244	14	11	113	.
2009	177	95	52	19	11	304	9	7	147	.
2010	219	120	56	27	16	383	18	6	185	.
2011	213	119	59	20	15	363	22	8	175	.
2012	224	123	56	30	15	393	32	16	174	26
2013	255	128	75	28	24	464	22	8	199	33
2014	285	132	94	37	22	528	37	16	211	40
<u>Hilfen/Beratungen mit Stand 31.12.</u>										
2007	216	79	59	40	38	489	22	10	191	.
2008	236	115	60	34	27	459	27	19	208	.
2009	283	133	76	43	31	556	31	18	244	.
2010	340	172	87	43	38	648	32	14	290	.
2011	386	204	101	41	40	709	34	8	317	.
2012	444	231	124	48	41	809	38	13	365	25
2013	504	240	143	63	58	984	45	17	419	42
2014	569	264	171	75	59	1 099	60	24	451	60
<u>Beendete Hilfen/Beratungen</u>										
2007	77	38	19	15	5	141	5	3	60	.
2008	107	49	35	16	7	199	12	3	86	.
2009	151	75	51	12	13	268	12	11	128	.
2010	159	80	44	28	7	282	18	11	135	.
2011	192	100	54	26	12	340	21	7	165	.
2012	184	104	40	28	12	320	28	11	141	5
2013	200	105	52	22	21	368	15	6	153	19
2014	244	117	71	31	25	469	23	12	194	30

¹ mindestens eines Elternteils

² Die Herkunftsfamilie bzw. der/die Volljährige lebt teilweise oder ganz von Arbeitslosengeld II (SGB II), bedarfsorientierter Grundsicherung im Alter und bei Erwerbsminderung oder Sozialhilfe SGB XII.

815 Adoptionen, Amtspflegschaft und Amtsvormundschaft 1995 bis 2014

Quelle: Statistisches Amt Mecklenburg-Vorpommern

Merkmal	1995	2000	2005	2010	2012	2013	2014
	Personen/Anzahl						
Adoptionen							
adoptierte Kinder/Jugendliche insgesamt	17	10	4	22	12	16	4
darunter: weiblich	.	.	.	18	6	9	.
in Adoptionspflege untergebrachte Kinder und Jugendliche	11	3	3	29	7	4	14
vorgemerkte Adoptionsbewerbungen am 31.12.	17	25	19	28	8	9	.
Kinder/Jugendliche am Jahresende unter Amtspflegschaft und Amtsvormundschaft sowie mit Beistandschaften und Pflege							
unter gesetzlicher Amtsvormundschaft	41	31	19	22	14	20	28
unter bestellte Amtspflegschaft	115	18	16	58	64	67	67
unter bestellte Amtsvormundschaft	131	19	68	53	59	86	73
mit Beistandschaft für Elternteile	462	432	726	912	813	909	754
Tagespflegepersonen, für die eine Pflegeerlaubnis nach § 43 SGB VIII besteht	.	.	.	149	159	164	161

816 Vorläufige Schutzmaßnahmen 2007 bis 2014

Quelle: Statistisches Amt Mecklenburg-Vorpommern

Jahr	Vorläufige Schutzmaßnahmen			Davon					Herausnahme
				Inobhutnahme					
	insgesamt	davon im Alter von ...		insgesamt	davon		davon		
		unter 14 Jahren	14 bis unter 18 Jahren		männlich	weiblich	auf eigenen Wunsch	wegen Gefährdung	
Personen									
2007	260	100	160	235	118	117	55	180	25
2008	214	109	105	214	117	97	48	166	-
2009	203	92	111	203	103	100	52	151	-
2010	210	107	103	205	110	95	38	167	5
2011	270	156	114	269	133	136	49	220	.
2012	265	151	114	253	145	108	37	216	12
2013	270	147	123	254	147	107	51	203	16
2014	240	112	128

817 Verfahren zur Einschätzung der Gefährdung des Kindeswohls 2012 bis 2014

Quelle: Statistisches Amt Mecklenburg-Vorpommern

Jahr	Verfahren insgesamt	Davon		Davon nach dem Ergebnis der Gefährdungseinschätzung			
		männlich	weiblich	akute Kindeswohlgefährdung	latente Kindeswohlgefährdung	keine Kindeswohlgefährdung aber Hilfebedarf	keine Kindeswohlgefährdung und kein (weiterer) Hilfebedarf
		Anzahl					
2012	738	380	378	204	135	185	234
2013	542	263	279	140	114	130	158
2014	388	186	202	68	60	112	148

818 Ausgaben und Einnahmen der Kinder- und Jugendhilfe 2007 bis 2014

Quelle: Statistisches Amt Mecklenburg-Vorpommern

Jahr	Ausgaben insgesamt	Darunter		Einnahmen insgesamt	Reine Ausgaben insgesamt
		für Einzel- und Gruppenhilfen	für Einrichtungen		
1 000 EUR					
2007	61 802	25 842	31 097	1 885	59 917
2008	64 318	26 990	32 459	1 748	62 570
2009	72 729	35 867	32 145	1 247	71 482
2010	72 569	33 545	34 159	1 193	71 376
2011	79 229	36 719	27 121	1 199	78 029
2012	89 027	49 029	39 126	1 961	87 067
2013	90 523	45 963	43 948	1 375	89 148
2014	100 548	51 739	48 161	1 512	99 035

819 Reine Ausgaben für Einrichtungen der Kinder- und Jugendhilfe 2009 bis 2014

Quelle: Statistisches Amt Mecklenburg-Vorpommern

Jahr	Reine Ausgaben für Einrichtungen					
	insgesamt ¹	darunter				
		je jungem Menschen unter 21 Jahren	für Kindertageseinrichtungen		für Einrichtungen der Jugendarbeit	
			insgesamt	je Kind unter 10 Jahren	insgesamt	je jungem Menschen unter 21 Jahren
EUR						
2009	36 861 916	1 189	28 270 779	1 936	3 874 051	125
2010	39 024 666	1 274	30 218 746	2 011	3 940 372	129
2011	42 509 198	1 387	33 154 706	2 207	3 965 978	129
2012	39 998 721	1 327	35 712 808	2 260	2 945 888	98
2013	44 558 955	1 468	38 197 775	2 390	2 760 387	91
2014	48 741 312	1 544	41 741 002	2 554	2 915 179	92

¹ einschließlich Personalausgaben der überörtlichen Jugendhilfeverwaltung

820 Ausgewählte übertragbare, meldepflichtige Krankheiten 1991 bis 2015

Quelle: Hansestadt Rostock, Gesundheitsamt

Jahr	Salmonellose	Campylobacter	Norovirus	Rotavirus	Darm-pathogene E.Coli	Yersinose	Tuberkulose	Keuchhusten	Influenza A, B, C
	Personen								
<u>Erkrankte insgesamt</u>									
1991	455	101	-	87	20	28	60	-	.
1993	786	171	-	234	9	84	53	86	5
1995	620	262	-	267	.	75	27	5	39
1996	625	327	-	386	8	64	43	23	14
1997	694	311	-	271	15	63	29	12	-
1998	462	247	-	292	22	58	28	11	-
1999	362	165	-	568	51	29	18	-	-
2000	492	156	-	342	47	29	17	72	-
2001	362	342	-	532	51	39	23	11	5
2002	395	491	307	585	67	62	25	31	-
2003	257	321	135	452	38	19	24	14	.
2004	179	356	439	352	11	41	15	77	-
2005	133	354	273	419	5	10	17	230	5
2006	244	354	466	689	15	22	5	119	-
2007	135	468	538	525	13	29	6	200	103
2008	144	377	557	518	.	13	8	125	51
2009	108	322	294	414	23	11	7	16	316
2010	83	324	810	201	5	8	5	15	24
2011	77	438	1 211	258	41	10	9	36	666
2012	75	303	1 105	200	230	4	7	35	24
2013	73	292	1 039	198	230	6	8	24	991
2014	63	335	731	151	219	13	8	50	52
2015	56	292	1 051	212	179	.	.	114	741
<u>darunter: Erkrankte weiblich</u>									
1991	217	46	-	42	12	10	30	-	.
1993	-	-	-	-	-	-	-	-	3
1995	-	-	-	-	-	-	-	-	.
1996	322	154	-	188	6	33	15	15	.
1997	-	-	-	-	-	-	-	-	-
1998	241	109	-	149	16	25	9	10	-
1999	-	-	-	-	-	-	-	-	-
2000	254	65	-	152	21	5	4	39	-
2001	178	156	-	231	26	18	10	9	5
2002	203	239	187	291	27	41	9	20	-
2003	128	143	67	224	15	10	12	8	.
2004	76	185	239	176	4	19	7	46	-
2005	69	175	166	217	3	4	6	151	3
2006	113	180	258	346	9	8	.	66	-
2007	68	228	306	253	9	10	.	115	53
2008	74	190	325	279	-	6	3	69	21
2009	47	166	157	196	13	8	3	8	143
2010	39	166	456	95	.	3	.	11	15
2011	35	227	732	134	25	7	3	24	357
2012	37	146	654	104	100	.	.	17	8
2013	45	140	561	104	111	3	4	16	486
2014	33	158	396	90	98	6	.	32	22
2015	33	135	583	105	77	.	.	59	382

821 Krankenhäuser und Bettenanzahl 1958 bis 2015

Quelle: Statistisches Amt Mecklenburg-Vorpommern

Jahr	Anzahl der Krankenhäuser	Aufgestellte Betten in Krankenhäusern	Betten je 1 000 Einwohner
		Anzahl	
1958	1	2 885	19,0
1959	1	3 004	19,3
1960	1	3 004	19,1
1961	1	3 085	19,3
1962	1	3 055	18,6
1963	1	3 060	18,2
1964	1	3 044	17,2
1965	2	3 546	19,8
1966	2	3 370	18,2
1967	2	3 123	16,7
1968	2	3 021	15,9
1969	2	3 005	15,5
1970	2	2 940	14,8
1971	2	2 935	14,6
1972	2	2 908	14,2
1973	2	2 908	14,0
1974	2	3 056	14,5
1975	2	3 126	14,6
1976	2	4 014	13,9
1977	2	3 011	13,6
1978	2	3 014	13,4
1979	2	3 002	13,1
1980	2	2 619	11,3
1981	2	2 604	11,0
1982	2	2 605	10,9
1983	2	2 603	10,8
1984	2	2 603	10,8
1985	2	2 602	10,6
1986	2	2 595	10,4
1987	2	2 575	10,2
1988	2	2 544	10,0
1989	2	2 544	10,1
1990	2	2 568	10,4
1991	2	2 319	9,5
1992	2	1 990	8,3
1993	2	1 810	7,6
1994	2	1 701	7,3
1995	2	1 602	7,0
1996	2	1 628	7,4
1997	3	1 589	7,5
1998	3	1 603	7,7
1999	3	1 559	7,7
2000	3	1 549	7,7
2001	4	1 547	7,8
2002	4	1 529	7,7
2003	4	1 523	7,7
2004	4	1 493	7,5
2005	4	1 479	7,4
2006	4	1 442	7,2
2007	4	1 486	7,4
2008	4	1 490	7,4
2009	6	1 519	7,5
2010	6	1 519	7,5
2011	6	1 523	7,5
2012	6	1 506	7,4
2013	6	1 503	7,4
2014	6	1 491	7,3
2015	6	1 509	7,4

822 Klinikum der Universität Rostock und Klinikum Südstadt 1970 bis 2015

Quellen: Universität Rostock; Eigenbetrieb „Klinikum Südstadt Rostock“

Jahr	Klinikum der Universität Rostock			Klinikum Südstadt		
	Betten	Nutzungsgrad	Verweildauer	Betten	Nutzungsgrad	Verweildauer
	Anzahl	in %	Tage	Anzahl	in %	Tage
1970	2 371	75,1	16,9	601	79,9	10,7
1975	2 286	75,2	15,8	601	76,5	9,5
1980	2 170	73,6	14,2	517	75,6	9,2
1985	2 173	71,8	11,3	517	77,1	8,9
1990	2 115	66,9	12,8	517	77,8	8,8
1995	1 130	86,5	9,8	472	81,6	9,0
1996	1 121	83,9	9,4	507	79,0	9,2
1997	1 082	85,2	9,2	507	70,5	8,7
1998	1 161	86,5	9,3	442	75,9	8,4
1999	1 189	83,0	8,8	370	81,0	8,1
2000	1 179	83,0	8,7	370	81,7	8,0
2001	1 177	84,0	8,8	370	79,5	7,9
2002	1 173	79,1	8,0	356	82,6	7,4
2003	1 162	79,7	8,0	361	80,9	7,4
2004	1 117	81,9	8,2	376	80,0	7,1
2005	1 022	84,5	8,4	457	72,1	5,9
2006	1 029	84,2	8,2	413	82,3	6,5
2007	1 030	84,4	8,4	456	75,5	6,6
2008	1 034	86,3	8,1	456	76,0	6,5
2009	1 056	86,3	8,1	463	75,2	6,5
2010	1 056	85,2	8,0	463	75,6	6,2
2011	1 060	83,5	7,9	463	75,4	6,2
2012	1 028	84,3	7,9	478	72,2	6,4
2013	1 028	84,0	7,9	475	72,4	6,3
2014	1 028	83,3	7,9	463	78,1	6,3
2015	1 031	83,9	7,7	478	77,6	6,2

823 Kennziffern der stationären Versorgung nach Fachrichtungen 2014 und 2015

Quellen: Universität Rostock; Eigenbetrieb „Klinikum Südstadt Rostock“

Fachrichtung	Aufgestellte Betten		Patientenabgang		Nutzungsgrad		Betten	
	2014	2015	2014	2015	2014	2015	2014	2015
	Anzahl		Personen		in %		je 10 000 Einwohner	
Augenheilkunde	24	24	2 685	2 909	89	91	1,2	1,2
Chirurgie	284	291	11 086	11 718	79	80	13,9	14,3
Frauenheilkunde und Geburtshilfe	125	126	7 309	7 389	71	67	6,1	6,2
Hals-Nasen-Ohren-Heilkunde	31	31	2 174	2 366	80	75	1,5	1,5
Haut- und Geschlechtskrankheiten	20	20	876	1 048	71	87	1,0	1,0
Herzchirurgie	38	40	669	717	70	72	1,9	2,0
Innere Medizin	418	426	17 171	17 852	82	82	20,5	20,9
Kinderchirurgie	16	16	1 307	1 335	72	72	0,8	0,8
Kinderheilkunde	67	67	3 279	3 430	71	75	3,3	3,3
Kinder- und Jugendpsychiatrie	35	36	335	402	98	101	1,7	1,8
Mund-Kiefer-Gesichtschirurgie	21	20	1 064	1 078	69	70	1,0	1,0
Neurochirurgie	26	25	825	795	86	86	1,3	1,2
Neurologie	90	90	3 380	3 498	81	79	4,4	4,4
Nuklearmedizin (Therapie)	9	10	620	609	71	63	0,4	0,5
Orthopädie	41	41	1 875	1 927	80	87	2,0	2,0
Psychiatrie und Psychotherapie	146	146	2 458	2 277	102	99	7,2	7,2
Psychotherapeutische Medizin	15	15	88	95	104	106	0,7	0,7
Strahlentherapie	41	41	1 083	1 201	79	81	2,0	2,0
Urologie	43	43	2 479	2 339	84	89	2,1	2,1

824 Ärzte und Zahnärzte in Krankenhäusern nach Fachgebieten 1992 bis 2015

Quellen: Universität Rostock; Eigenbetrieb „Klinikum Südstadt Rostock“

Fachgebiet	1992	1996	2000	2002	2004	2006	2008	2010	2012	2014	2015
	Personen										
Zahnärzte	44	40	28	20	18	17	18	19	25	22	17
<u>darunter:</u>											
weiblich	26	22	13	10	8	8	8	9	12	10	4
Ärzte	535	501	558	555	636	638	669	750	768	793	826
<u>darunter:</u>											
weiblich	255	203	206	199	206	257	275	337	360	390	406
Anästhesiologie	34	37	38	38	42	59	63	65	68	66	74
Anatomie	3	3	3
Arbeitsmedizin	3	6	7	6	.	4	3	4	4	4	4
Augenheilkunde	7	7	6	6	6	5	5	5	4	5	7
Chirurgie	37	33	31	35	41	43	44	45	46	48	51
Diagnostische Radiologie	25	20	17	19	19	15	15	14	14	18	17
Frauenheilkunde und Geburtshilfe	26	18	23	18	16	20	27	30	32	33	29
Hals-Nasen-Ohrenheilkunde	8	5	6	10	9	7	7	7	8	9	9
Haut- und Geschlechtskrankheiten	6	6	4	4	8	5	.	3	5	3	4
Herzchirurgie	.	3	5	5	8	7	6	5	4	5	6
Innere Medizin	67	59	57	52	58	62	65	76	71	72	78
Kinderchirurgie	-	4	.	.	.	3	3	4	4	6	5
Kinderheilkunde	42	33	27	25	22	29	27	23	20	22	25
Kinder- und Jugendpsychiatrie	5	4	4	4	3	3	4	5	5	5	5
Klinische Pharmakologie	.	3	3	.	.	3	3	3	3	3	3
Laboratoriumsmedizin	.	3	3	5	5	5	3	5	5	4	4
Mikrobiologie und Infektionsepidemiologie	8	8	9	9	10	9	8	9	11	8	10
Mund-Kiefer-Gesichtschirurgie	8	3	5	6	9	6	4	3	3	8	8
Neurologie	7	4	7	11	6	11	13	14	18	18	20
Orthopädie	9	7	6	6	9	7	6	10	12	13	11
Pathologie	10	7	7	7	8	6	3	3	4	5	4
Pharmakologie und Toxikologie	8	5	5	7	4
Physiologie	7	6	5	6	6	5	4	4	4	4	3
Psychiatrie und Psychotherapie	11	12	9	13	10	10	11	9	12	12	13
Rechtsmedizin	5	6	5	5	7	6	5	4	3	4	5
Strahlentherapie	6	5	7	5	6	7	7	8	9	8	8
Transfusionsmedizin	3	3	3	5	.	3
Urologie	14	9	10	9	6	7	7	9	7	10	7
Ärzte (einschließlich Assistenz- ärzte) ohne bzw. in einer ersten Weiterbildung	152	162	228	230	286	267	300	361	373	378	390

825 Nichtärztliches Personal in Krankenhäusern 1992 bis 2015

Quellen: Universität Rostock; Eigenbetrieb „Klinikum Südstadt Rostock“

Ausgewählte Berufsgruppen	1992	1996	2000	2002	2004	2006	2008	2010	2012	2014	2015
	Personen										
Nichtärztliches Personal insgesamt	3 737	3 298	3 208	3 221	3 230	3 210	3 254	3 426	3 617	3 720	3 697
<u>darunter:</u>											
weiblich	3 201	2 847	2 766	2 777	2 721	2 679	2 702	2 877	2 871	2 983	2 991
<u>darunter:</u>											
Personal im Pflegedienst insgesamt	1 160	1 174	1 194	1 227	1 205	1 186	1 180	1 245	1 335	1 390	1 390
<u>davon:</u>											
Gesundheits- und Krankenpflegerin/-pfleger	799	952	982	1 004	985	956	955	999	1 071	1 106	1 106
Krankenpflegehelfer/-innen	58	58	45	44	43	33	35	27	34	36	36
Gesundheits- und Kinderkrankenpflegerin/-pfleger	234	142	142	143	147	143	137	142	142	154	163
Sonstiges Pflegepersonal	69	22	25	36	30	54	53	77	88	94	82
Personal im medizinisch-technischen Dienst	1 087	901	877	865	861	842	884	937	974	1 019	1 033
<u>darunter:</u>											
Medizinisch-technische Assistenten/-innen	240	222	208	198	185	180	173	172	169	128	128
Medizinisch-technische Radiologieassistenten/-innen	99	92	93	102	97	93	98	98	98	109	104
Medizinisch-technische Laboratoriumsassistenten/-innen	31	26	20	18	19	18	22	24	21	53	53
Apothekenpersonal	58	43	45	54	47	49	50	56	56	60	42
Krankengymnasten/-innen und Physiotherapeuten/-innen	66	51	47	49	44	43	46	51	53	60	54
Psychologen/-innen und Psychotherapeuten/-innen	16	9	15	16	15	18	14	28	41	45	46
Sozialarbeiter/-innen	-	5	14	15	14	4	4	5	9	8	30
Diätassistenten/-innen	12	10	8	7	8	4	4	5	4	4	5
Sonstiges medizinisch-technisches Personal	558	439	422	401	426	428	468	493	516	545	564
Personal im Funktionsdienst insgesamt	402	366	363	387	367	376	403	420	441	449	454
<u>davon:</u>											
Personal im Operationsdienst	111	118	111	110	104	104	116	119	121	118	120
Personal in der Anästhesie	58	47	59	68	72	83	93	84	91	95	91
Personal in der Funktionsdiagnostik	16	25	26	25	31	23	20	27	29	31	22
Personal in der Endoskopie	5	9	10	10	11	15	15	16	16	16	16
Personal in der Ambulanz und in Polikliniken	125	73	76	75	65	74	88	94	89	92	94
Festangestellte Hebammen/Entbindungspfleger	37	20	24	24	23	18	19	24	25	23	26
Beschäftigungs-, Arbeits- und Ergotherapeuten/-innen	5	6	6	8	9	10	12	9	19	18	19
Personal im Krankentransportdienst	7	20	21	23	19	14	-	-	.	.	.
Sonstiges Personal im Funktionsdienst	38	48	30	44	33	35	39	47	50	55	65
Klinisches Hauspersonal	198	156	147	138	129	122	120	118	114	109	112
Wirtschafts- und Versorgungsdienst	335	218	197	196	193	139	121	112	132	132	131
Technischer Dienst	137	122	115	113	109	98	91	96	92	99	74
Verwaltungsdienst	364	322	299	289	288	306	290	299	331	324	395
Sonderdienste	34	26	16	6	6	17	15	14	14	21	1

826 Entbindungen und Geburten in Krankenhäusern 1992 bis 2015

Quelle: Eigenbetrieb „Klinikum Südstadt Rostock“

Merkmal	1992	1996	2000	2004	2006	2008	2010	2012	2014	2015
	Anzahl/Personen									
Krankenhäuser mit Entbindungen	2	2	2	2	1	1	1	1	1	1
Entbundene Frauen	1 655	1 937	2 249	2 305	2 360	2 645	2 941	2 885	3 136	3 166
<u>und zwar:</u>										
Entbindungen durch Zangengeburt	243	156	142	93	67	49	44	48	32	23
Vakuumentraktion	35	26	48	24	30	58	84	84	147	135
Kaiserschnitt	196	271	452	607	670	738	811	723	791	792
Entbundene Frauen mit Komplikationen	128	287	25	201
Wegen Fehlgeburt behandelte Frauen	186	269	573
Geborene Kinder insgesamt	1 676	1 963	2 304	2 362	2 436	2 705	3 017	2 948	3 220	3 251
<u>davon:</u>										
lebend geboren	1 667	1 953	2 292	2 349	2 425	2 683	2 998	2 922	3 203	3 236
tot geboren	9	10	12	13	11	22	19	26	17	15

827 Vorsorge- oder Rehabilitationseinrichtungen 1999 bis 2015

Quelle: Statistisches Amt Mecklenburg-Vorpommern

Jahr	Einrichtungen	Aufgestellte Betten	Betten je 10 000 Einwohner
	Anzahl		
1999	1	60	2,9
2000	1	64	3,2
2001	1	64	3,2
2002	1	71	3,6
2003	1	80	4,0
2004	1	76	3,8
2005	1	76	3,8
2006	1	76	3,8
2007	1	76	3,8
2008	1	76	3,8
2009	1	76	3,8
2010	1	76	3,8
2011	1	76	3,7
2012	1	76	3,8
2013	1	76	3,7
2014	1	76	3,7
2015	1	76	3,7

828 Niedergelassene Ärzte, Zahnärzte und Apotheken 1991 bis 2015

Quellen: Kassenzahnärztliche Vereinigung Mecklenburg-Vorpommern; Kassenärztliche Vereinigung Mecklenburg-Vorpommern; bis 2013 Apothekenverband Mecklenburg-Vorpommern
ab 2014 Apothekenkammer Mecklenburg-Vorpommern

Merkmal	1991	1995	2000	2002	2004	2006	2008	2010	2012	2014	2015
	Personen/Anzahl										
Niedergelassene Ärzte insgesamt	223	391	407	413	430	439	437	440	425	426	430
<u>davon nach Fachgebieten:</u>											
Allgemeinmedizin	98	142	128	125	124	120	114	111	106	101	98
Anästhesiologie	.	6	12	12	13	12	13	11	9	9	9
Augenheilkunde	15	23	22	22	20	20	17	17	18	18	18
Chirurgie	3	14	16	16	16	17	18	17	17	16	16
Haut- und Geschlechtskrankheiten	6	18	15	15	15	14	13	13	14	14	14
Frauenheilkunde und Geburtshilfe	19	33	34	34	35	35	35	36	35	34	34
Hals-Nasen-Ohrenheilkunde	8	15	16	16	16	16	16	16	16	16	15
Innere Medizin	26	40	48	53	49	54	55	52	49	52	52
Neurologie	6	18	22	22	22	23	24	20	20	22	23
Nuklearmedizin	3	3	3	3	4	4
Orthopädie	6	15	18	18	18	18	18	18	18	18	20
Kinderheilkunde	28	34	31	31	29	28	26	27	25	24	25
Pathologie	3	3	6	7	6	7
Psychologische Psychotherapie	.	.	15	19	39	43	45	50	54	57	59
Psychotherapie	6	10	10	11	11
Radiologische Diagnostik	.	8	10	9	10	12	11	11	11	10	10
Urologie	.	10	10	10	10	10	10	10	9	9	8
Ärzte ohne eine der vorgenannten Gebietstätigkeiten	.	10	4	5	8	9	10	12	4	5	7
Niedergelassene Zahnärzte	117	214	215	212	215	196	213	211	209	204	193
Apotheken	22	35	47	47	48	48	50	52	51	48	49

829 Niedergelassene Ärzte, Zahnärzte und Apotheken nach Stadtbereichen 1992 bis 2015

Quellen: : Kassenzahnärztliche Vereinigung Mecklenburg-Vorpommern; Kassenärztliche Vereinigung Mecklenburg-Vorpommern; bis 2013 Apothekenverband Mecklenburg-Vorpommern
ab 2014 Apothekenkammer Mecklenburg-Vorpommern

Jahr/Stadtbereich	Niedergelassene Ärzte		Niedergelassene Zahnärzte		Apotheken	
	insgesamt	je 10 000 Einwohner	insgesamt	je 10 000 Einwohner	insgesamt	je 10 000 Einwohner
	Personen				Anzahl	
1992	333	13,8	185	7,7	28	1,2
1995	391	17,2	214	9,4	40	1,8
2000	407	20,3	215	10,7	47	2,3
2005	439	22,3	216	11,0	48	2,4
2010	440	21,7	211	10,5	52	2,6
2014	426	20,9	204	10,0	48	2,4
2015 insgesamt	430	20,9	193	9,4	49	2,4
<u>davon:</u>						
A Warnemünde	21	26,7	10	12,7	4	5,1
B Rostock-Heide	.	.	-	-	-	-
C Lichtenhagen	9	6,4	7	5,0	1	0,7
D Groß Klein	17	12,9	10	7,6	2	1,6
E Lütten Klein	61	35,7	20	11,7	7	4,1
F Evershagen	14	8,4	8	4,8	3	1,8
G Schmarl	8	9,0	6	6,8	1	1,1
H Reutershagen	22	12,1	10	5,5	3	1,7
I Hansaviertel	14	16,5	7	8,3	2	2,4
J Gartenstadt/Stadtweide	3	9,1	.	3,0	-	-
K Kröpeliner-Tor-Vorstadt	64	33,1	27	14,0	7	3,6
L Südstadt	41	27,7	10	6,8	3	2,0
M Biestow	.	.	-	-	-	-
N Stadtmitte	106	54,2	48	24,5	11	5,6
O Brinckmansdorf	.	.	4	4,9	-	-
P Dierkow-Neu	18	16,9	5	4,7	2	1,9
Q Dierkow-Ost	.	.	4	36,8	-	-
R Dierkow-West	.	.	3	26,0	-	-
S Toitenwinkel	15	10,9	10	7,3	2	1,5
T Gehlsdorf	6	13,7	3	6,9	1	2,3
U Rostock-Ost	.	.	-	-	-	-

830 Ärzte, Zahnärzte und Apotheker 1991 bis 2015

Quelle: Statistisches Amt Mecklenburg-Vorpommern

Jahr	Ärzte ¹		Zahnärzte ¹		Apotheker	
	insgesamt	Einwohner je Arzt	insgesamt	Einwohner je Zahnarzt	insgesamt	Einwohner je Apotheker
	Personen					
1991 ²	1 230	231	308	800	88	2 800
1992 ²	1 230	228	313	777	94	2 587
1993 ²	1 184	234	322	744	91	2 632
1994	1 100	214	319	739	102	2 312
1996	1 133	204	315	711	111	2 018
1998	1 191	174	322	644	115	1 804
2000	1 202	168	269	751	117	1 727
2002	1 206	164	275	721	117	1 695
2004	1 215	164	252	790	125	1 591
2005	1 217	164	266	749	115	1 733
2006	1 232	162	281	711	122	1 638
2007	1 255	160	275	729	112	1 789
2008	1 290	156	261	770	122	1 648
2009	1 291	156	270	746	126	1 599
2010	1 341	151	274	740	127	1 596
2011	1 379	148	273	748	143	1 428
2012	1 403	145	280	725	134	1 514
2013	1 419	143	278	732	125	1 627
2014	1 459	140	282	724	142	1 438
2015	1 475	140	279	738	145	1 421

¹ Angaben der Berufskammer (siehe Vorbemerkungen)

² 1991 bis 1993 einschl. Ärzte im Landkreis

831 Betreute psychisch Kranke durch das Gesundheitsamt 1992 bis 2015

Quelle: Hansestadt Rostock, Gesundheitsamt

Jahr/ Im Alter von ... bis unter ... Jahren	Betreute Kranke insgesamt	Und zwar einschließlich Doppeldiagnosen			
		Psychisch Kranke	Geistig Behinderte	Suchtkranke	
				Alkohol/ Medika- mente	andere Betäu- bungsmittel
Personen					
1992	1 265	336	498	412	19
1994	821	408	159	228	26
1995	853	532	88	223	10
1996	894	562	89	223	20
1997	1 137	620	187	296	34
1998	1 113	676	111	290	36
1999	1 142	690	125	292	35
2000	1 129	712	94	296	27
2001	970	628	83	231	28
2002	1 039	649	66	280	44
2003	1 103	699	82	308	14
2004	1 461	805	196	391	69
2005	1 525	1 050	161	302	12
2006	1 050	856	23	155	16
2007	1 088	873	29	168	18
2008	1 108	870	43	171	24
2009	1 199	939	28	202	30
2010	1 215	837	165	207	6
2011	1 842	1 166	305	345	26
2012	1 890	1 197	340	331	22
2013	1 848	1 106	363	352	27
2014	2 071	1 292	400	348	31
2015 insgesamt	2 062	1 285	417	326	34
davon:					
0 - 20	56	29	25	.	.
20 - 30	413	243	142	20	.
30 - 40	458	273	128	46	11
40 - 60	792	476	105	196	15
60 - 80	282	205	.	62	-
80 und älter	61	59	.	.	-

832 Schwerbehinderte nach Geschlecht und Altersgruppen 1995 bis 2015

Quelle: Statistisches Amt Mecklenburg-Vorpommern

Jahr	Schwerbehinderte insgesamt	Davon		Davon im Alter von ... bis unter ... Jahren									
		männlich	weiblich	unter 15		15 - 25		25 - 60		60 - 65		65 und älter	
				insgesamt	darunter weiblich	insgesamt	darunter weiblich	insgesamt	darunter weiblich	insgesamt	darunter weiblich	insgesamt	darunter weiblich
		Personen											
1995	13 458	6 475	6 983	440	185	488	202	5 502	2 888	1 589	754	5 439	2 954
1997	16 252	7 609	8 643	423	179	535	212	6 397	3 285	1 861	960	7 036	4 007
1999	16 990	7 826	9 164	332	135	586	251	6 029	3 061	2 208	1 123	7 835	4 594
2001	18 481	8 519	9 962	298	120	613	240	6 149	3 045	2 524	1 272	8 897	5 285
2003	19 363	8 919	10 444	268	112	606	226	6 108	2 997	2 512	1 267	9 869	5 842
2005	17 031	7 983	9 048	242	97	566	218	5 574	2 718	1 960	1 014	8 689	5 001
2007	17 421	8 228	9 193	269	116	546	207	5 803	2 821	1 667	852	9 136	5 197
2009	17 858	8 397	9 461	298	112	505	202	5 918	2 891	1 544	796	9 593	5 460
2011	18 755	8 813	9 942	380	141	506	214	6 020	2 906	1 919	985	9 930	5 696
2013	19 193	8 971	10 222	387	141	467	196	5 772	2 808	2 141	1 088	10 426	5 989
2015	19 567	9 138	10 429	395	142	423	167	5 779	2 825	2 164	1 078	10 806	6 217

833 Schwerbehinderte nach Grad der Behinderung 1995 bis 2015

Quelle: Statistisches Amt Mecklenburg-Vorpommern

Jahr	Schwerbehinderte insgesamt	Davon nach dem Grad der Behinderung von ...					
		50	60	70	80	90	100
		Personen					
1995	13 458	4 305	2 335	1 612	1 894	541	2 771
1997	16 252	5 095	2 756	2 086	2 247	695	3 373
1999	16 990	5 398	2 825	2 217	2 353	727	3 470
2001	18 481	6 008	3 105	2 315	2 504	779	3 770
2003	19 363	6 352	3 213	2 345	2 643	804	4 006
2005	17 031	5 217	2 813	2 061	2 332	772	3 836
2007	17 421	5 382	2 945	2 082	2 397	767	3 848
2009	17 858	5 575	2 976	2 135	2 501	753	3 918
2011	18 755	6 024	3 140	2 249	2 664	771	3 907
2013	19 193	6 361	3 215	2 241	2 655	804	3 917
2015	19 567	6 521	3 181	2 307	2 079	831	4 018

834 Schwerbehinderte nach Art der schwersten Behinderung 1995 bis 2015

Quelle: Statistisches Amt Mecklenburg-Vorpommern

Merkmal	1995	1999	2003	2005	2009	2013	2015
	Personen						
Schwerbehinderte insgesamt	13 458	16 990	19 363	17 031	17 858	19 193	19 567
<u>davon:</u>							
Verlust oder Teilverlust von Gliedmaßen	257	241	217	172	131	132	136
Funktionseinschränkung von Gliedmaßen	2 397	2 812	3 020	2 653	2 844	2 704	2 630
der Wirbelsäule und des Rumpfes, Deformation des Brustkorbes	685	849	1 110	1 967	1 138	1 301	1 392
Blindheit und Sehbehinderung	1 081	1 370	1 513	1 287	1 213	1 246	1 254
Sprach- oder Sprechstörungen, Taubheit Schwerhörigkeit, Gleichgewichtsstörungen	707	958	1 145	1 084	1 064	1 120	1 128
Verlust einer Brust oder beider Brüste, Entstellungen u.a.	304	436	596	489	562	666	619
Beeinträchtigung der Funktion von inneren Organen bzw. Organsystemen	4 525	5 379	5 500	4 586	4 495	4 851	4 854
Querschnittslähmung, zerebrale Störungen, geistig-seelische Behinderungen, Suchtkrankheiten	2 485	3 302	3 887	3 586	4 108	4 766	5 083
Sonstige	1 017	1 643	2 375	2 107	2 303	2 389	2 471

835 Bestattungen 1991 bis 2015

Quellen: Hansestadt Rostock, Veterinär- und Lebensmittelüberwachungsamt; Hansestadt Rostock, Amt für Stadtgrün, Naturschutz und Landschaftspflege; Kirchengemeinde Toitenwinkel; Evangelisch-Lutherische Pfarre Biestow

Jahr	Bestattungen insgesamt	Davon			
		Erde	Urnen	Urnengemeinschaftsanlagen/ -biotop und Gemeinschaftsanlage für Urne und Erde	Ascheverstreuerung
1991	2 670	527	1 598	463	82
1992	2 328	541	1 403	295	89
1993	2 336	454	1 435	350	97
1994	2 350	424	1 418	444	64
1995	2 287	423	1 334	466	64
1996	2 248	382	1 308	472	86
1997	2 114	361	1 178	500	75
1998	2 137	328	1 174	542	93
1999	2 106	292	1 103	615	96
2000	2 018	278	1 042	589	109
2001	2 089	294	1 054	634	107
2002	1 998	251	975	672	100
2003	2 146	251	927	832	136
2004	2 052	200	900	818	134
2005	1 997	208	807	832	150
2006 ¹	1 943	164	802	831	146
2007	2 034	177	836	899	899
2008	1 958	162	786	880	130
2009	2 096	152	804	1 009	131
2010	2 121	155	786	1 020	160
2011	2 101	146	704	1 110	141
2012	2 165	120	756	1 134	155
2013	2 278	151	720	1 222	185
2014	2 095	143	659	1 163	130
2015 insgesamt	2 311	190	629	1 352	139
<u>davon:</u>					
Städtische Friedhöfe					
Neuer Friedhof Rostock	1 239	94	413	732	-
Westfriedhof	355	32	72	112	139
Neuer Friedhof Warnemünde	362	34	88	239	1
RuheForst Rostocker Heide	207	-	-	207	-
Kirchliche Friedhöfe					
Friedhof Biestow	36	20	16	-	-
Friedhof Toitenwinkel	112	10	40	62	-

¹ ab III. Quartal 2006 einschließlich Bestattungen im RuheForst Rostocker Heide

836 Tollwutuntersuchungsergebnisse 1989 bis 2015

Quelle: Hansestadt Rostock, Veterinär- und Lebensmittelüberwachungsamt

Jahr	Untersuchungen insgesamt	Darunter	Davon untersuchte ...	
		positiv	Wildtiere	Haustiere
Anzahl				
1989	86	14	35	51
1990	58	3	28	30
1991	27	5	14	13
1992	78	-	61	17
1994	38	-	29	9
1996	47	-	39	8
1998	76	-	66	10
2000	38	-	34	4
2002	37	-	33	4
2003	76	-	68	8
2004	36	-	27	9
2005	20	-	18	2
2006	45	1	42	3
2007	43	-	43	-
2008	16	-	16	-
2009	8	-	8	-
2010	15	-	15	-
2011	7	-	6	1
2012	14	-	14	-
2013	12	-	12	-
2014	15	-	15	-
2015	12	-	12	-

837 Ergebnisse der Lebensmittelüberwachung 1994 bis 2015

Quelle: Hansestadt Rostock, Veterinär- und Lebensmittelüberwachungsamt

Jahr	Objekte	Objektkontrollen insgesamt	Lebensmittelproben insgesamt	Bemängelte Objekte	Verwarn-/Bußgelder
	Anzahl				
1994	2 184	5 645	1 711	968	27
1996	2 549	6 187	1 267	1 088	34
1998	2 305	6 319	1 330	1 031	44
2000	2 114	5 999	1 338	966	96
2001	2 003	5 601	1 281	814	113
2002	2 142	6 091	1 207	800	54
2003	2 316	8 079	1 102	814	73
2004 ¹	2 719	6 094	976	804	73
2005	2 507	6 456	988	834	58
2006	2 604	6 032	1 182	1 010	55
2007	2 949	5 101	1 029	956	59
2008	3 099	5 391	1 026	1 004	25
2009	3 202	4 649	1 025	825	9
2010	3 188	4 680	950	752	11
2011	3 228	4 484	884	890	12
2012	3 246	4 503	959	839	13
2013	2 949	4 270	1 027	728	7
2014	2 903	4 374	1 156	806	17
2015	2 786	4 410	1 091	375	13

¹ höhere Objektzahl durch die IGA und Friseur/Kosmetik

838 Ergebnisse der Lebensmittelüberwachung 2014 und 2015

Quelle: Hansestadt Rostock, Veterinär- und Lebensmittelüberwachungsamt

Kontrollobjekte	Objekte ¹		Objektkontrollen insgesamt		Lebensmittelproben insgesamt		Bemängelte Objekte		Verwarn- und Bußgelder	
	2014	2015	2014	2015	2014	2015	2014	2015	2014	2015
	Anzahl									
Erzeuger (Urproduktion)	70	77	22	14	5	7	.	.	-	-
Hersteller (incl. Abpacker)	24	27	67	81	64	43	4	5	-	-
<u>darunter:</u>										
Fisch-, Krusten-, Schalentiere	4	5	3	.	11	8	-	-	-	-
Fleisch und Fleischerzeugnisse	.	.	33	30	34	23	.	.	-	-
Getränke	6	6	11	17	9	5	.	.	-	-
Halbfertig- und Fertiggerichte	.	.	8	.	.	-	.	-	-	-
Großhändler, Lebensmittelager	102	94	457	473	55	23	7	4	.	-
<u>darunter:</u>										
Großhändler, Im-/Export	14	16	177	16	16	.	4	.	-	-
Lebensmittellager	71	76	278	457	38	.	3	.	.	.
Lebensmitteleinzelhandel	1 513	1 413	1 994	2 198	748	739	182	88	6	.
<u>darunter:</u>										
Einzelhandelsgeschäfte/Märkte	109	106	236	287	513	530	36	33	-	-
Fleischereifilialen	24	22	84	66	73	57	19	11	.	.
Fischfilialen	4	4	8	9	6	7	3	.	-	-
Molkereiproduktfilialen	.	.	.	5	-	.	-	.	-	-
Bäckereifilialen	106	100	105	94	10	8	44	14	-	-
Obst-/Gemüsefilialen	11	10	10	12	4	5	3	.	-	-
Reformhäuser/Drogerien	28	29	53	42	33	36	.	.	-	-
Kioske/Minimärkte	46	49	26	40	4	.	17	6	-	-
Tankstellen-Shops	23	25	17	26	3	5	9	-	-	-
Wochenmärkte, Volksfeste	60	63	63	76	-	-	4	-	-	-
Ambulanter Lebensmittelhandel	584	576	1 119	1 210	40	41	40	11	.	.
Gemeinschaftsverpflegung	279	279	373	394	21	12	129	36	-	-
<u>darunter:</u>										
Groß-/Betriebsküchen > 100 Essen	55	56	124	117	19	8	39	12	-	-
Küchen/Kantinen < 100 Essen	56	55	77	92	.	.	34	8	-	-
Essenausgabestellen	168	168	172	185	-	.	56	16	-	-
Öffentliche Gastronomie	828	805	1 287	1 087	156	166	444	223	9	5
<u>darunter:</u>										
Speisegaststätten	327	306	511	502	71	76	208	107	5	.
Schankwirtschaften	151	143	107	104	7	.	38	19	-	-
Cafes, Milchbars, Eisdielen	79	82	91	112	28	.	37	16	-	-
Imbisseinrichtungen	218	216	334	322	30	44	132	73	4	.
Hersteller, Direktvermarktung, Gewerbebetriebe	87	91	174	163	107	101	39	17	.	7
<u>darunter:</u>										
Fisch und Fischerzeugnisse	21	13	66	31	23	22	12	.	-	-
Fleischereien	4	5	5	19	-	.	.	.	-	.
Bäckereien	9	9	18	31	6	.	7	5	.	.
Konditoreien	7	7	19	18	7	8	5	.	-	-
Hersteller von Speiseeis	25	25	63	55	66	55	13	8	-	.
Insgesamt	2 903	2 786	4 374	4 410	1 156	1 091	806	375	17	13

¹ höhere Objektzahl durch Friseur/Kosmetik

839 Empfänger laufender Hilfe zum Lebensunterhalt nach dem 3. Kapitel SGB XII 2005 bis 2014

Quelle: Statistisches Amt Mecklenburg-Vorpommern

Merkmal	Stand 31 .12.							
	2005	2006	2008	2010	2011	2012	2013	2014
	Personen/Altersjahre							
<u>Empfänger laufender Hilfe zum Lebensunterhalt insgesamt</u>								
Insgesamt	787	825	1 054	1 183	1184	1 200	1 336	1 325
<u>davon im Alter von:</u>								
0 bis unter 3 Jahren	6	11	12	26	18	16	19	20
3 bis unter 7 Jahren	10	16	25	31	24	31	41	27
7 bis unter 11 Jahren	13	7	17	33	37	35	34	33
11 bis unter 15 Jahren	23	17	19	26	27	31	40	44
15 bis unter 18 Jahren	13	6	9	7	11	12	12	7
18 bis unter 21 Jahren	39	38	36	27	31	29	26	22
21 bis unter 25 Jahren	63	71	80	72	65	81	84	57
25 bis unter 30 Jahren	67	78	93	110	116	111	104	94
30 bis unter 40 Jahren	101	98	155	174	186	193	209	219
40 bis unter 50 Jahren	171	167	204	227	218	201	217	192
50 bis unter 60 Jahren	114	132	180	219	230	232	261	262
60 Jahren und älter	167	183	224	231	221	228	289	348
Durchschnittsalter	43,2	44,3	44,1	43,1	42,8	42,5	43,4	45,3
<u>darunter: Empfänger laufender Hilfe zum Lebensunterhalt weiblich</u>								
Insgesamt	324	331	471	494	500	503	574	573
<u>davon im Alter von:</u>								
0 bis unter 3 Jahren	3	5	7	14	12	11	7	.
3 bis unter 7 Jahren	6	8	9	19	13	17	23	10
7 bis unter 11 Jahren	6	.	11	24	26	21	20	18
11 bis unter 15 Jahren	14	9	12	13	12	16	23	25
15 bis unter 18 Jahren	7	.	3	.	7	7	4	.
18 bis unter 21 Jahren	17	10	20	.	12	11	14	11
21 bis unter 25 Jahren	11	23	31	28	34	33	30	21
25 bis unter 30 Jahren	26	24	39	39	40	38	42	37
30 bis unter 40 Jahren	35	40	63	62	69	72	74	79
40 bis unter 50 Jahren	57	49	77	81	77	72	82	75
50 bis unter 60 Jahren	38	45	72	71	82	84	92	95
60 Jahren und älter	93	114	127	129	116	121	163	192
Durchschnittsalter	45,0	49,0	46,3	44,0	43	43,0	44,6	47,0

840 Empfänger laufender Hilfe zum Lebensunterhalt nach dem 3. Kapitel SGB XII nach Altersgruppen 2015

Quelle: Statistisches Amt Mecklenburg-Vorpommern

Merkmal	Empfänger laufender Hilfe zum Lebensunterhalt am 31.12.2015			
	insgesamt		davon	
			männlich	weiblich
	Personen/Altersjahre	in %	Personen/Altersjahre	Personen/Altersjahre
Insgesamt	1397	100	782	615
<u>davon im Alter von:</u>				
0 bis unter 3 Jahren	21	1,5	12	8
3 bis unter 7 Jahren	38	2,7	17	10
7 bis unter 11 Jahren	41	2,9	15	18
11 bis unter 15 Jahren	50	3,6	19	25
15 bis unter 18 Jahren	6	0,4	5	2
18 bis unter 21 Jahren	24	1,7	11	11
21 bis unter 25 Jahren	50	3,6	36	21
25 bis unter 30 Jahren	94	6,7	57	37
30 bis unter 40 Jahren	226	16,2	140	79
40 bis unter 50 Jahren	180	12,9	117	75
50 bis unter 60 Jahren	257	18,4	167	95
60 Jahren und älter	410	29,3	156	192
Durchschnittsalter	45,4	X	44,0	47,0

841 Bedarfsgemeinschaften von Empfängern laufender Hilfe zum Lebensunterhalt außerhalb von Einrichtungen nach dem 3. Kapitel SGB XII 2005 bis 2015

Quelle: Statistisches Amt Mecklenburg-Vorpommern

Typ der Bedarfsgemeinschaft	Bedarfsgemeinschaften am 31. Dezember						
	2005	2006	2008	2010	2012	2014	2015
	Anzahl						
Bedarfsgemeinschaften außerhalb von Einrichtungen insgesamt	196	225	303	453	513	648	721
<u>davon:</u>							
mit Haushaltsvorstand	146	177	236	350	425	536	593
<u>darunter:</u>							
Ehepaare ohne Kinder unter 18 Jahren	.	3	.	7	12	.	11
einzelnen nachgewiesene Haushaltsvorstände	142	167	229	325	393	500	550
<u>davon:</u>							
männlich	86	107	134	209	247	269	292
weiblich	56	60	95	116	146	231	258
Haushaltsvorstände männlich mit Kindern unter 18 Jahren	5
Haushaltsvorstände weiblich mit Kindern unter 18 Jahren	4	7	4	14	17	22	25
ohne Haushaltsvorstand	47	45	66	77	61	76	86
anderweitig nicht erfasst	3	3	.	26	27	36	42

842 Empfänger von bedarfsorientierter Grundsicherung im Alter und bei Erwerbsminderung nach dem 4. Kapitel SGB XII 2003 bis 2014

Quelle: Statistisches Amt Mecklenburg-Vorpommern

Merkmal	Stand 31.12.						
	2003	2005	2007	2009	2011	2013	2014
	Personen						
Empfänger insgesamt	1 180	2 160	2 396	2 338	2 742	3 178	3 332
<u>davon:</u>							
voll erwerbsgemindert							
18 bis unter 65 Jahren	619	1 133	1 298	1 358	1 643	1 958	2 081
65 Jahre und älter	561	1 027	1 098	980	1 099	1 220	1 251
<u>davon:</u>							
außerhalb von Einrichtungen	690	1 661	1 907	1 859	2 282	2 723	2 845
<u>davon:</u>							
voll erwerbsgemindert							
18 bis unter 65 Jahren	221	753	938	994	1 283	1 597	1 704
65 Jahre und älter	469	908	969	865	999	1 126	1 141
in Einrichtungen	490	499	489	479	460	455	487
<u>davon:</u>							
voll erwerbsgemindert							
18 bis unter 65 Jahren	398	380	360	364	360	361	377
65 Jahre und älter	92	119	129	115	100	94	110

843 Empfänger von Leistungen nach dem 5. bis 9. Kapitel SGB XII nach Hilfearten 2005 bis 2015 ¹

Quelle: Statistisches Amt Mecklenburg-Vorpommern

Hilfeart	2005	2010	2011	2012	2014	2015
	Personen					
Empfänger von Leistungen nach dem 5. bis 9. Kapitel SGB XII insgesamt ¹	3 507	5 268	5 467	5 473	5 823	5 927
<u>und zwar:</u>						
Hilfen zur Gesundheit	36	46	50	20	23	18
Eingliederungshilfe für behinderte Menschen	2 584	3 583	3 755	3 762	3 947	3 872
Hilfe zur Pflege	719	1 260	1 317	1 425	1 555	1 595
Hilfe zur Überwindung sozialer Schwierigkeiten und Hilfe in anderen Lebenslagen	224	698	656	595	678	825
<u>und zwar:</u>						
außerhalb von Einrichtungen ¹	1 281	2 464	2 593	2 578	2 793	2 953
<u>und zwar:</u>						
Eingliederungshilfe für behinderte Menschen	752	1 390	1 549	1 565	1 670	1 641
Hilfe zur Pflege	347	452	434	515	566	629
Hilfe zur Überwindung sozialer Schwierigkeiten und Hilfe in anderen Lebenslagen	191	674	641	583	661	804
in Einrichtungen ¹	2 285	2 861	2 914	2 927	3 055	2 989
<u>und zwar:</u>						
Eingliederungshilfe für behinderte Menschen	1 883	2 244	2 233	2 233	2 292	2 242
Hilfe zur Pflege	373	808	886	910	989	966
Hilfe zur Überwindung sozialer Schwierigkeiten und Hilfe in anderen Lebenslagen	34	27	15	15	19	22

¹ Empfänger mehrerer verschiedener Hilfen werden bei jeder Hilfeart gezählt
Mehrfachzählungen sind nur insoweit ausgeschlossen, als sie aufgrund der Meldungen erkennbar waren

844 Empfänger von Leistungen nach dem 5. bis 9. Kapitel SGB XII nach Altersgruppen 2005 bis 2015

Quelle: Statistisches Amt Mecklenburg-Vorpommern

Merkmal	Empfänger insgesamt	Und zwar			
		männlich	weiblich	außerhalb von Einrichtungen	in Einrichtungen
Personen/Altersjahre					
2005 insgesamt	3 507	2 046	1 461	1 281	2 285
<u>davon im Alter von:</u>					
0 bis 18 Jahren	870	561	309	349	529
18 bis 40 Jahren	1 082	671	411	348	760
40 bis 65 Jahren	1 014	655	359	337	700
65 Jahren und älter	541	159	382	247	296
Durchschnittsalter	36,7	32,6	42,5	37,0	36,5
2010 insgesamt	5 268	3 043	2 225	2 464	2 861
<u>davon im Alter von:</u>					
0 bis 18 Jahren	1 431	869	562	747	696
18 bis 40 Jahren	1 501	930	571	714	814
40 bis 65 Jahren	1 463	953	510	641	838
65 Jahren und älter	873	291	582	362	513
Durchschnittsalter	36,8	33,5	41,4	34,4	38,8
2014 insgesamt	5 823	3 224	2 599	2 793	3 055
<u>davon im Alter von:</u>					
0 bis 18 Jahren	1 493	838	655	834	671
18 bis 40 Jahren	1 539	945	594	749	793
40 bis 65 Jahren	1 664	1 037	627	739	934
65 Jahren und älter	1 127	404	723	471	657
Durchschnittsalter	39,7	36,8	43,3	36,5	42,5
2015 insgesamt	5 927	3 401	2 526	2 953	2 989
<u>davon im Alter von:</u>					
0 bis 18 Jahren	1 473	880	593	820	664
18 bis 40 Jahren	1 560	999	561	797	765
40 bis 65 Jahren	1 701	1 081	620	787	915
65 Jahren und älter	1 193	441	752	549	645
Durchschnittsalter	40,4	37,0	45,0	38,0	42,7

845 Reine Ausgaben nach Hilfearten SGB XII 2006 bis 2015

Quelle: Statistisches Amt Mecklenburg-Vorpommern

Merkmal	2006	2008	2010	2012	2014	2015
	1 000 EUR					
Ausgaben insgesamt	45 003	49 620	55 500	61 056	66 816	69 045
<u>darunter:</u>						
Hilfe zum Lebensunterhalt						
außerhalb von Einrichtungen	1 060	1 663	2 085	2 981	3 600	3 384
innerhalb von Einrichtungen	-	2 632	2 908	2 877	2 433	1 014
Grundsicherung im Alter und bei Erwerbsminderung ¹						
außerhalb von Einrichtungen	6 316	7 788	9 029	11 259	13 657	16 344
innerhalb von Einrichtungen	1 853	2 024	2 066	2 229	2 221	2 569
Eingliederungshilfe für behinderte Menschen						
außerhalb von Einrichtungen	1 122	5 840	6 522	7 585	7 807	7 729
innerhalb von Einrichtungen	26 557	22 288	24 162	24 986	26 020	26 932
Hilfe zur Pflege						
außerhalb von Einrichtungen	1 400	1 593	2 306	2 122	2 401	2 198
innerhalb von Einrichtungen	1 617	2 232	3 793	4 257	5 099	5 280
Hilfen zur Gesundheit und Erstattungen an Krankenkassen ²	3 859	2 807	1 931	1 661	2 447	2 266

¹ in den Ausgaben für die Grundsicherung im Alter und bei Erwerbsminderung sind keine Kosten für abgeschlossene Gutachten enthalten

² einschließlich Erstattungen an Krankenkassen für die Übernahme der Krankenbehandlung

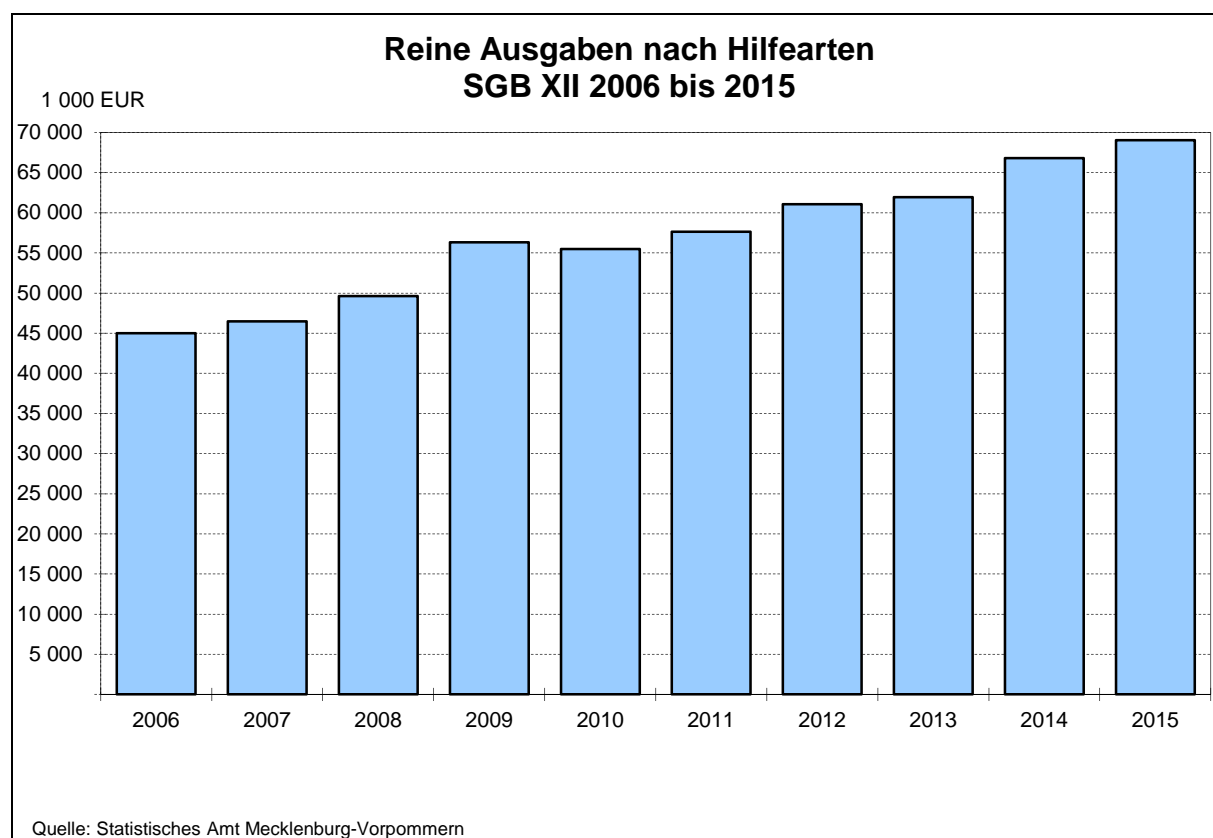

846 Empfänger von Asylbewerberleistungen 1995 bis 2015

Quelle: Statistisches Amt Mecklenburg-Vorpommern

Stand 31.12.	Regel- leistungs- empfänger insgesamt	Und zwar			Empfänger von besonderen Leistungen insgesamt	Davon		Darunter Leistungen bei Krankheit, Schwanger- schaft und Geburt
		männlich	weiblich	mit Grund- leistungen		männlich	weiblich	
Personen								
1995	195	.	.	60	75	.	.	.
1996	501	333	168	292	257	162	95	126
1998	526	337	189	526	314	188	126	278
2000	393	268	192	76	13	7	6	7
2002	418	268	150	338	300	168	132	231
2004	352	226	126	307	318	198	120	276
2006	323	211	112	189	275	177	98	172
2008	232	144	88	100	183	119	64	93
2010	349	224	125	253	249	168	81	247
2012	383	247	136	342	364	237	127	323
2013	480	322	158	432	461	311	150	413
2014	566	366	200	507	542	354	188	484
2015	1 454	992	462	1 383	1 338	925	413	1 338

847 Empfänger von besonderen Leistungen nach dem Asylbewerberleistungsgesetz nach Altersgruppen 2015

Quelle: Statistisches Amt Mecklenburg-Vorpommern

Merkmal	Empfänger von besonderen Leistungen nach dem Asylbewerberleistungsgesetz am 31.12.		
	insgesamt ¹	davon	
		männlich	weiblich
Personen/Altersjahre			
Insgesamt	1 338	925	413
davon im Alter von:			
0 bis unter 3 Jahren	72	30	42
3 bis unter 7 Jahren	84	43	41
7 bis unter 11 Jahren	61	31	30
11 bis unter 15 Jahren	38	22	16
15 bis unter 18 Jahren	48	30	18
18 bis unter 21 Jahren	173	150	23
21 bis unter 25 Jahren	186	153	33
25 bis unter 30 Jahren	217	153	64
30 bis unter 40 Jahren	263	201	62
40 bis unter 50 Jahren	111	70	41
50 bis unter 60 Jahren	57	24	33
60 Jahren und älter	28	18	10
Durchschnittsalter	26,1	26,5	25,2

¹ Mehrfachzählungen sind nur insoweit ausgeschlossen, als sie aufgrund der Meldungen erkennbar waren

848 Anzahl der Renten nach Rentenarten in der Rentenversicherung 2000 bis 2015

Quelle: Deutsche Rentenversicherung Bund

Jahr	Renten insgesamt	Davon								Renten nach Art. 2 RÜG
		Renten nach SGB VI insgesamt	davon							
			Renten wegen verminderter Erwerbsfähigkeit	Renten wegen Alters	Renten wegen Todes insgesamt	davon				
						Witwenrenten	Witwenrenten	Erziehungsrenten	Waisenrenten	
Anzahl										
2000	64 644	64 379	7 221	42 505	14 653	11 829	1 348	66	1 410	265
2001	65 527	65 278	7 055	43 402	14 821	11 909	1 424	67	1 421	249
2002	65 906	65 710	6 860	44 341	14 509	11 605	1 480	59	1 365	196
2003	66 890	66 702	6 547	45 582	14 573	11 555	1 564	60	1 394	188
2004	67 774	67 593	6 225	46 720	14 648	11 622	1 658	56	1 312	181
2005	68 255	68 080	5 826	47 662	14 592	11 483	1 743	52	1 314	175
2006	68 664	68 495	5 705	48 131	14 659	11 500	1 822	48	1 289	169
2007	69 106	68 946	5 706	48 566	14 674	11 438	1 923	48	1 265	160
2008	68 799	68 607	5 432	48 449	14 726	11 448	2 017	47	1 214	192
2009	69 529	69 349	5 696	48 925	14 728	11 577	2 037	39	1 075	180
2010	69 756	69 578	5 829	48 980	14 769	11 598	2 104	36	1 031	178
2011	70 182	70 007	6 106	48 951	14 950	11 705	2 194	35	1 016	175
2012	70 345	70 171	6 282	48 857	15 032	11 762	2 254	35	981	174
2013	70 628	70 462	6 605	48 715	15 142	11 878	2 310	43	911	166
2014	71 331	71 158	6 923	49 023	15 212	11 940	2 368	45	859	173
2015	72 234	72 077	7 067	49 738	15 272	11 991	2 423	39	819	157

849 Durchschnittliche monatliche Rentenzahlbeträge nach Rentenarten in der Rentenversicherung 2000 bis 2015

Quelle: Deutsche Rentenversicherung Bund

Jahr	Durchschnittliche monatliche Rentenzahlbeträge insgesamt	Davon								Renten nach Art. 2 RÜG
		Renten nach SGB VI insgesamt	davon							
			Renten wegen verminderter Erwerbsfähigkeit	Renten wegen Alters	Renten wegen Todes insgesamt	davon				
						Witwenrenten	Witwenrenten	Erziehungsrenten	Waisenrenten	
EUR										
2000	721,87	723,76	673,61	815,86	481,32	547,40	218,36	655,00	169,36	262,93
2001	738,72	740,54	685,10	834,64	491,37	560,99	222,82	676,55	168,30	259,78
2002	761,83	763,32	697,66	857,10	507,74	580,52	241,73	744,22	167,15	264,15
2003	771,52	772,96	697,49	866,71	513,65	590,04	249,72	756,36	166,14	258,97
2004	766,21	767,57	685,73	858,56	512,14	587,55	252,04	763,47	162,12	257,92
2005	764,63	765,94	683,62	854,84	508,43	585,28	257,85	754,20	159,59	257,34
2006	764,71	765,97	675,30	855,03	508,84	586,45	260,66	772,77	157,38	253,75
2007	763,84	765,03	662,25	853,95	510,73	589,50	270,72	740,40	154,69	248,46
2008	770,31	771,79	677,97	860,49	514,60	594,72	271,56	728,28	154,57	241,17
2009	796,65	798,09	675,54	890,38	538,90	618,24	285,03	762,46	157,47	239,34
2010	793,52	794,94	667,21	887,74	537,61	616,45	286,58	755,41	155,44	237,79
2011	794,61	796,00	666,62	890,08	540,80	620,53	289,60	800,02	155,75	237,54
2012	809,68	811,10	674,22	908,32	552,33	632,90	299,70	783,03	158,46	237,68
2013	831,57	832,97	687,48	934,40	570,12	651,28	310,57	820,88	158,23	236,96
2014	868,36	869,90	713,17	981,74	580,78	657,02	343,31	853,31	161,54	235,28
2015	885,92	887,34	723,10	1 001,52	591,49	667,05	357,52	906,18	162,18	236,36

850 Anzahl der Renten und durchschnittliche monatliche Rentenzahlbeträge in der Rentenversicherung nach Geschlecht 2000 bis 2015

Quelle: Deutsche Rentenversicherung Bund

Jahr	Renten insgesamt	Davon		Durchschnittliche monatliche Rentenzahlbeträge	Davon	
		männlich	weiblich		männlich	weiblich
	Anzahl			EUR		
2000	64 644	32 927	31 717	721,87	831,13	608,46
2001	65 527	33 373	32 154	738,72	848,42	624,85
2002	65 906	33 417	32 489	761,83	876,17	644,22
2003	66 890	33 863	33 027	771,52	885,89	654,25
2004	67 774	34 315	33 459	766,21	877,74	651,83
2005	68 255	34 630	33 625	764,63	873,76	652,23
2006	68 664	34 881	33 783	764,71	871,16	654,79
2007	69 106	35 102	34 004	763,84	868,41	655,88
2008	68 799	34 939	33 860	770,31	874,13	663,19
2009	69 529	35 233	34 296	796,65	899,95	690,52
2010	69 756	35 278	34 478	793,52	892,63	692,11
2011	70 182	35 436	34 746	794,61	890,64	696,67
2012	70 345	35 566	34 779	809,68	903,31	713,94
2013	70 628	35 817	34 811	831,57	923,33	737,16
2014	71 331	36 276	35 055	868,36	935,36	799,02
2015	72 234	36 617	35 526	885,92	949,11	820,64

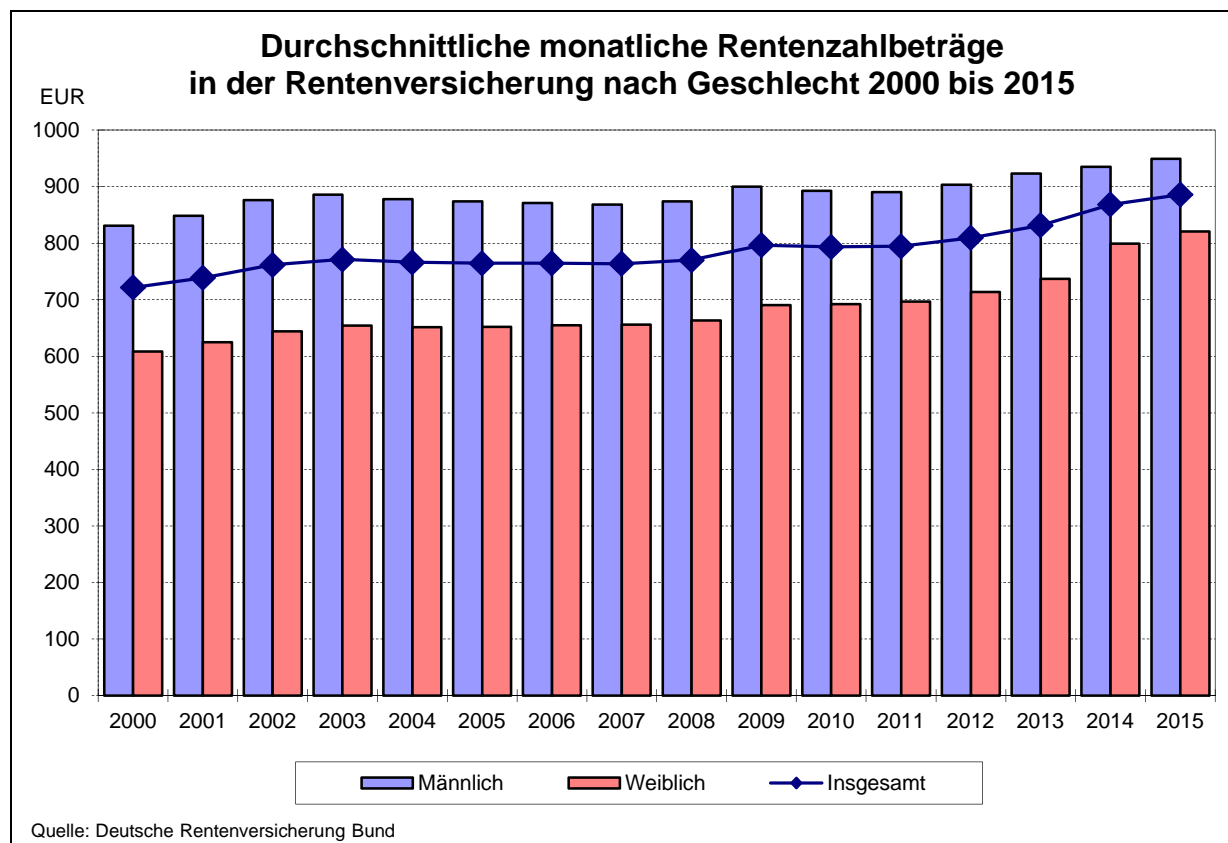

851 Leistungsempfänger der Pflegeversicherung 1999 bis 2013

Quelle: Statistisches Amt Mecklenburg-Vorpommern

Stand 15. Dezember	Leistungsempfänger						je 1 000 Einwohner
	insgesamt	davon				Pflegegeld ¹	
		ambulante Pflege	stationäre Pflege				
			insgesamt	darunter Dauerpflege			
Personen							
1999	4 339	1 007	1 368	1 367	1 964	21	
2001	4 322	1 096	1 459	1 458	1 767	22	
2003	4 608	1 265	1 646	1 477	1 797	23	
2005	4 828	1 294	1 571	1 525	1 963	24	
2007	5 369	1 450	1 601	1 494	2 318	27	
2009	6 067	1 576	1 798	1 776	2 693	30	
2011	7 027	1 718	2 299	2 272	3 010	34	
2013	7 760	1 975	2 232	2 221	3 553	38	

¹ ohne Empfänger von Kombinationsleistungen, die bereits bei der ambulanten und stationären Pflege berücksichtigt sind

852 Pflegedienste 1999 bis 2013

Quelle: Statistisches Amt Mecklenburg-Vorpommern

Stand 15. De- zember	Pflege- dienste insgesamt	Personal in Pflege- diensten insgesamt	Von Pflegediensten betreute Pflegebedürftige					
			insgesamt	davon			je Pflege- dienst	je 1 000 Einwohner
				Pflege- stufe I	Pflege- stufe II	Pflege- stufe III		
Anzahl		Personen						
1999	39	397	1 007	520	420	67	26	5
2001	39	436	1 096	652	396	48	28	6
2003	33	449	1 265	762	417	86	38	6
2005	34	478	1 294	810	407	77	38	6
2007	34	518	1 450	929	430	92	43	7
2009	39	608	1 576	1 022	466	88	40	8
2011	42	773	1 718	1 115	486	117	41	8
2013	47	1 021	1 975	1 234	597	144	42	10

853 Pflegeheime 1999 bis 2013

Quelle: Statistisches Amt Mecklenburg-Vorpommern

Stand 15. De- zember	Pflege- heime insgesamt	Verfügbare Plätze in Pflege- heimen für voll- stationäre Pflege	Personal in Pflege- heimen insgesamt	Pflegebedürftige in Pflegeheimen					
				ins- gesamt	darunter			je Pflege- heim	je 1 000 Einwohner
					Pflege- stufe I	Pflege- stufe II	Pflege- stufe III		
Anzahl		Personen							
1999	11	1 565	925	1 368	489	710	145	124	7
2001	12	1 545	1 041	1 459	452	807	180	122	7
2003	18	1 617	926	1 546	513	811	218	86	8
2005	20	1 584	986	1 571	469	862	237	79	8
2007	24	1 581	973	1 601	533	821	245	67	8
2009	29	1 864	1 252	1 938	754	926	258	67	10
2011	37	2 384	1 650	2 577	1 096	1 143	338	70	13
2013	36	2 284	1 687	2 251	949	1 146	425	70	12

854 Alten- und Pflegeheime 1955 bis 2015

Quelle: Hansestadt Rostock, Amt für Jugend und Soziales

Jahr	Alten- und Pflegeheime (vollstationär)	Plätze in Alten- und Pflegeheimen
	Anzahl	
1955	6	382
1960	7	620
1965	8	657
1970	9	749
1975	7	981
1980	7	1 037
1985	8	1 489
1990	9	1 741
1995	8	1 472
1999 ¹	11	1 506
2000	11	1 494
2006	16	1 454
2008 ²	17	1 532
2010	25	2 137
2011	24	2 281
2012	24	2 281
2013	24	2 281
2014	25	2 414
2015	25	2 416

¹ ab 1999 einschließlich der Pflegeplätze der Einrichtungen: Michaelshof, Psychiatrisches Pflegeheim und Hospiz

² Stand : 31.01.2008

855 Platzkapazität der Alten- und Pflegeheime 1996 bis 2015

Quelle: Hansestadt Rostock, Amt für Jugend und Soziales

Einrichtung	Träger	Vorhandene Plätze					
		1996	2000	2010	2013	2014	2015
		Anzahl					
Seniorenzentrum Stadtweide	Arbeiterwohlfahrt Rostock	135	100	100	100	100	100
Alternative WohnOase	Arbeiterwohlfahrt Rostock	-	-	46	46	46	46
Pflegewohnen „Am Wasserturm“	Arbeiterwohlfahrt Rostock	-	-	110	110	110	110
PflegeWohnPark Groß Klein „Haupthaus“ und „Haus am Park“	Rostocker Heimstiftung	451	391	320	320	316	318
Pflegeheime Toitenwinkel I und II	Rostocker Heimstiftung	318	318	214	214	214	214
Pflegeheim Reutershagen	Rostocker Heimstiftung	-	-	108	108	108	108
PflegeWohnPark Lütten Klein	Rostocker Heimstiftung	-	-	100	100	100	100
DRK Seniorenwohnanlage Evershagen und Pflegeheim Südstadt	Deutsches Rotes Kreuz	420	420	288	312	312	312
DRK Seniorenwohnanlage Evershagen Fachpflegeeinrichtung für Menschen im Wachkoma	Deutsches Rotes Kreuz	-	-	15	15	15	15
Maria-Martha-Haus	Rostocker Stadtmission	36	34	39	39	39	39
Jakobi-Stift	Rostocker Stadtmission	-	-	75	75	77	77
Katholisches Altenpflegeheim „St. Franziskus“	Caritas Mecklenburg e.V.	51	53	80	80	80	80
Pflegeheim Warnemünde „Rolf Grund“	Volkssolidarität	25	25	70	70	70	70
Pflegeresidenz Wutschke	Herr Wutschke	-	-	46	46	46	46
RENAFAN ServiceLeben Holzhalbinsel	Renafan GmbH	-	-	-	130	130	130
KerVita Senioren-Zentrum „Am Botanischen Garten“	KerVita Betriebs GmbH	-	-	139	139	139	139
KerVita Senioren-Zentrum „An der Warnow“	KerVita Betriebs GmbH	-	-	120	120	120	120
Pflegeheim Südhus in der Südstadt	Südhus GmbH	-	-	30	30	30	30
Pflegeheim Südhus Nord in Toitenwinkel	Südhus GmbH	-	-	70	70	70	70
Pflegeeinrichtung „Am Wasserschlosschen“	Visamre GmbH	-	-	-	-	135	135
Hospiz am Klinikum	Hansestadt Rostock	.	6	10	10	10	10
Psychiatrisches Pflegeheim	Arbeiter Samariter Bund mbH	.	32	31	32	32	32
Der Michaelshof	Diakonie	.	115	115	115	115	115
Insgesamt		1 436	1 494	2 137	2 281	2 414	2 416

856 Belegung in den Alten- und Pflegeheimen 2015 ¹

Quelle: Hansestadt Rostock, Amt für Jugend und Soziales

Einrichtung	Belegte Plätze insgesamt	Davon		Davon im Alter von ... Jahren		Davon			
		männlich	weiblich	unter 75	75 und älter	keine Pflegestufe	Pflegestufe I	Pflegestufe II	Pflegestufe III
Personen									
Seniorenzentrum Stadtweide	99	28	71	11	88	.	34	41	.
Alternative WohnOase	44	27	17	44	-	-	-	10	33
Pflegewohnen „Am Wasserturm“	110	33	77	18	92	-	52	45	13
PflegeWohnPark Groß Klein „Haupthaus“ und „Haus am Park“	316	107	209	95	221	.	130	138	.
Pflegeheim Toitenwinkel I	106	28	78	20	86	-	40	50	16
Pflegeheim Toitenwinkel II	104	28	76	17	87	-	50	44	10
Pflegeheim Reutershagen	107	19	88	16	91	-	38	52	17
PflegeWohnPark Lütten Klein	98	25	73	14	84	-	32	48	17
DRK Seniorenwohnanlage Evershagen	167	24	143	25	142	-	56	77	34
DRK Pflegeheim Südstadt	142	32	110	21	121	-	43	73	26
DRK Seniorenwohnanlage Evershagen Fachpflegeeinrichtung für Menschen im Wachkoma	15	9	6	.	.	-	.	.	.
Maria-Martha-Haus	39	15	24	5	34	-	14	17	8
Jakobi-Stift	76	15	61	5	71	-	37	25	14
Katholisches Altenpflegeheim "St. Franziskus"	80	21	59	11	69	-	33	39	8
Pflegeheim Warnemünde „Rolf Grund“	69	19	50	7	62	-	31	33	5
Pflegeresidenz Wutschke	46	11	35	16	30	-	15	22	9
RENAFAN ServiceLeben Holzhalbinsel	126	20	106	13	113	-	67	52	7
KerVita Senioren-Zentrum „Am Botanischen Garten“	133	33	100	13	120	-	69	55	9
KerVita Senioren-Zentrum „An der Warnow“	117	26	91	19	98	-	59	43	15
Pflegeheim Südhus in der Südstadt	30	10	20	4	26	-	9	11	10
Pflegeheim Südhus Nord in Toitenwinkel	70	14	56	6	64	-	24	29	17
Pflegeeinrichtung „Am Warnowschlösschen“	133	65	68	22	111	-	60	65	8
Hospiz im Klinikum	9	4	5	5	4	-	.	5	.
Psychiatrisches Pflegeheim	31	19	12	.	.	7	16	.	.
Insgesamt	2 267	632	1 635	451	1 816	11	912	980	359

¹ ohne Angaben der Einrichtung: Der Michaelshof

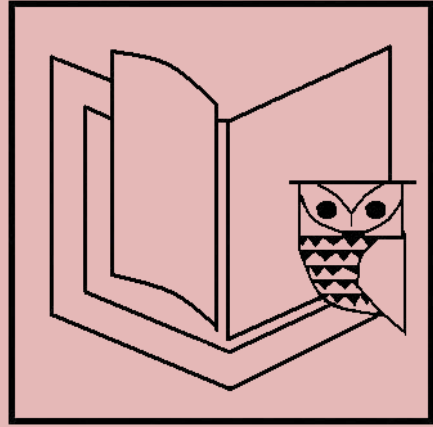

9

Bildung

Vorbemerkungen

Die **allgemeinbildenden Schulen** in der Hansestadt Rostock sind nach den Schularten:

- Grundschulen
- Regionale Schulen
- Gesamtschulen
- Gymnasien
- Förderschulen
- Abendgymnasien

strukturiert.

Im Sinne des § 12 des Schulgesetzes für das Land Mecklenburg-Vorpommern können verschiedene allgemeinbildende Schularten organisatorisch verbunden werden. Neben den reinen Schularten gibt es folgende **Organisationsformen** in der Hansestadt Rostock:

- Grundschulen
- Grundschulen mit Orientierungsstufe
- Regionale Schulen
- Kooperative Gesamtschulen ohne gymnasialer Oberstufe
- Kooperative Gesamtschulen mit gymnasialer Oberstufe
- Kooperative Gesamtschulen mit gymnasialer Oberstufe und Grundschule
- Integrierte Gesamtschulen ohne gymnasialer Oberstufe
- Integrierte Gesamtschulen ohne gymnasialer Oberstufe mit Grundschule
- Integrierte Gesamtschulen mit gymnasialer Oberstufe
- Integrierte Gesamtschulen mit gymnasialer Oberstufe und Grundschule
- Gymnasien
- Gymnasien mit Grundschule
- Waldorfschulen
- Förderschulen
- Abendgymnasien

Öffentliche Schulen sind staatliche Schulen in Trägerschaft der Gemeinden, kreisfreien Städte, Ämter, Schulverbände, Landkreise und des Landes.

Schulen in freier Trägerschaft werden als Ersatz- oder Ergänzungsschulen von natürlichen oder juristischen Personen des privaten oder öffentlichen Rechts, nach Landesrecht jedoch nicht vom Land und von den Gemeinden oder Gemeindeverbänden errichtet und betrieben.

Stundenweise beschäftigte Lehrkräfte sind Lehrkräfte im Beamten-, Angestellten- oder sonstigen Dienstverhältnis, die mit weniger als 50 Prozent der Regelstunden einer vollbeschäftigten Lehrkraft tätig sind. Lehramtsanwärter/Referendare werden den stundenweise Beschäftigten zugeordnet, auch wenn sie mit mehr als 50 Prozent der Regelpflichtstundenanzahl unterrichten.

Absolventen/Abgänger sind Schüler **der allgemeinbildenden Schulen**, die im Verlaufe oder am Ende des Schuljahres mit einem Abschluss- bzw. Abgangszeugnis eine allgemeinbildende Schulart verlassen, unabhängig davon, ob sie (zum Erwerb zusätzlicher Abschlussqualifikationen) an eine andere allgemeinbildende Schulart wechseln.

Die **Studentenstatistik** beinhaltet die Ergebnisse folgender **Hochschulen**:

- Universität Rostock
- Private Hanseuniversität Rostock (nur Studienjahr 2007/2008 mit 4 Studenten)
- Hochschule für Theater und Musik
- Fachbereich Seefahrt Warnemünde der Hochschule Wismar, University of Technology, Business and Design

Die Ergebnisse der Studentenstatistik beziehen sich auf das jeweilige Wintersemester.

Im **Wintersemester 2015/2016** wurde eine **neue Fächersystematik** eingeführt. Sie bewirkt eine teilweise Neuordnung von Studienbereichen zu Fächergruppen.

Die aktuellen Ergebnisse sind daher nur eingeschränkt mit den Vorjahren vergleichbar.

Tabellen	Seite
901 Schüler der allgemeinbildenden Schulen nach rechtlichem Status der Schule 1992 bis 2015	273
902 Schüler der allgemeinbildenden Schulen nach Schularten 1992 bis 2015	274
903 Einschulungen in den allgemeinbildenden Schulen insgesamt 1994 bis 2015	274
904 Allgemeinbildende Schulen nach Schularten 1996 bis 2015	275
905 Lehrkräfte an allgemeinbildenden Schulen 1995 bis 2015	276
906 Lehrkräfte an allgemeinbildenden Schulen nach Schularten, Geschlecht und Beschäftigungsumfang 2005 bis 2015	276
907 Klassen und Schüler der allgemeinbildenden Schulen nach Schularten - Schuljahr 2015/2016 -	277
908 Klassen und Schüler nach Schularten und Stadtbereichen - Schuljahr 2015/2016 -	277
909 Klassen und Schüler nach Schularten und Klassenstufen - Schuljahr 2015/2016 -	279
910 Förderschulen - Schuljahr 2015/2016 -	280
911 Absolventen/Abgänger nach Beendigung der Vollzeitschulpflicht zum Ende des Schuljahres nach Abschlussarten 1992/1993 bis 2014/2015	281
912 Berufliche Schulen 1991 bis 2015	282
913 Berufliche Schulen nach Stadtbereichen - Schuljahr 2015/2016 -	282
914 Lehrkräfte an beruflichen Schulen 1995 bis 2015	283
915 Öffentliche berufliche Schulen 1992 bis 2015	284
916 Öffentliche berufliche Schulen - Schuljahr 2015/2016 -	284
917 Absolventen/Abgänger der beruflichen Schulen nach Abschlussarten - Schuljahr 1994/1995 bis 2014/2015 -	285
918 Auszubildende insgesamt nach Ausbildungsbereichen 2010 bis 2015	285
919 Auszubildende insgesamt nach Geschlecht und Ausbildungsjahr 2010 bis 2015	285
920 Auzubildende und Umschüler im Bereich der Industrie- und Handelskammer 1994 bis 2015	286
921 Neu abgeschlossene Ausbildungsverträge im Bereich der Industrie- und Handelskammer 1998 bis 2015	287
922 Auzubildende und Umschüler in Handwerksbetrieben 1992 bis 2015	288
923 Studierende an Hochschulen 1955 bis 2015	289
924 Studierende der Universität Rostock nach Fächergruppen 1992 bis 2014	291
925 Studierende der Universität Rostock nach Fächergruppen 2014 und 2015	291
926 Herkunft der Studierenden in der Hansestadt Rostock 2005 bis 2014	292
927 Studienort der Studierenden aus der Hansestadt Rostock 2005 bis 2014	292
928 Studierende der Universität Rostock nach Herkunftsgebieten 2003 bis 2015	293
929 Studierende der Hochschule für Musik und Theater nach Herkunftsgebieten 2003 bis 2015	294
930 Bestandene Abschlussprüfungen an der Universität Rostock nach Fächergruppen, Prüfungsgruppen und Fachsemestern 1993 bis 2015	295
931 Hochschulpersonal der Universität Rostock 1992 bis 2014	296
932 Hochschulpersonal der Universität Rostock 2015	296
933 Bestandene Abschlussprüfungen an der Hochschule für Musik und Theater Rostock 1994 bis 2015	297
934 Hochschulpersonal der Hochschule für Musik und Theater Rostock 1994 bis 2015	297
935 Schüler, Lehrkräfte, Unterrichtsstunden und Veranstaltungen in Musikschulen 1992 bis 2015	298
936 Schülerbelegung in den Musikschulen 1993 bis 2015	298
937 Veranstaltungen in den Musikschulen 1992 bis 2015	299
938 Volkshochschule 1982 bis 1992	299
939 Hauptberuflich Beschäftigte und Ausgaben der Volkshochschule 1993 bis 2015	300
940 Neben- und freiberufliche Kursleiter, Kurse, Unterrichtsstunden und Belegungen an der Volkshochschule 1993 bis 2015	300
941 Kurse, Unterrichtsstunden und Belegungen nach Programmbereichen an der Volkshochschule 1998 bis 2015	301

		Seite
942	Teilnehmer an den Kursen nach Alter und Programmbereichen an der Volkshochschule 1998 bis 2015	302
943	Kurse, Unterrichtsstunden, Belegungen im Programmbereich „Sprachen“ an der Volkshochschule 1992 bis 2015	303
944	Sonstige Veranstaltungen der Volkshochschule 1998 bis 2015	303

Karten und Abbildungen

Schüler der allgemeinbildenden Schulen nach Schularten	273
Auszubildende der Industrie- und Handelskammer 1994 bis 2015	287
Studierende in der Hansestadt Rostock 1996 bis 2015	290

901 Schüler der allgemeinbildenden Schulen nach rechtlichem Status der Schule 1992 bis 2015

Quelle: Hansestadt Rostock, Amt für Schule und Sport

Schuljahr	Schüler ¹					
	insgesamt	darunter weiblich	davon			
			an öffentliche Schulen		an Schulen in freier Trägerschaft	
			insgesamt	darunter weiblich	insgesamt	darunter weiblich
Personen						
1992/1993	37 440	18 575	36 632	18 279	808	296
1994/1995	36 460	18 100	35 488	17 664	972	436
1996/1997	33 812	16 637	32 782	16 156	1 030	481
1998/1999	29 335	14 406	28 108	13 832	1 227	574
2000/2001	24 717	12 103	23 121	11 326	1 596	777
2002/2003	21 552	10 529	19 746	9 658	1 806	871
2004/2005	18 950	9 244	16 885	8 217	2 065	1 027
2006/2007	16 773	8 257	14 307	6 997	2 466	1 260
2008/2009	14 809	7 094	11 997	5 714	2 812	1 380
2010/2011	15 384	7 385	12 070	5 768	3 314	1 617
2011/2012	15 988	7 720	12 482	6 023	3 506	1 697
2012/2013	16 542	8 024	12 850	6 225	3 692	1 799
2013/2014	17 001	8 343	13 178	6 455	3 823	1 888
2014/2015	17 545	8 473	13 597	6 523	3 948	1 950
2015/2016	17 958	8 721	13 820	6 694	4 138	2 027

¹ einschließlich Klinikschule

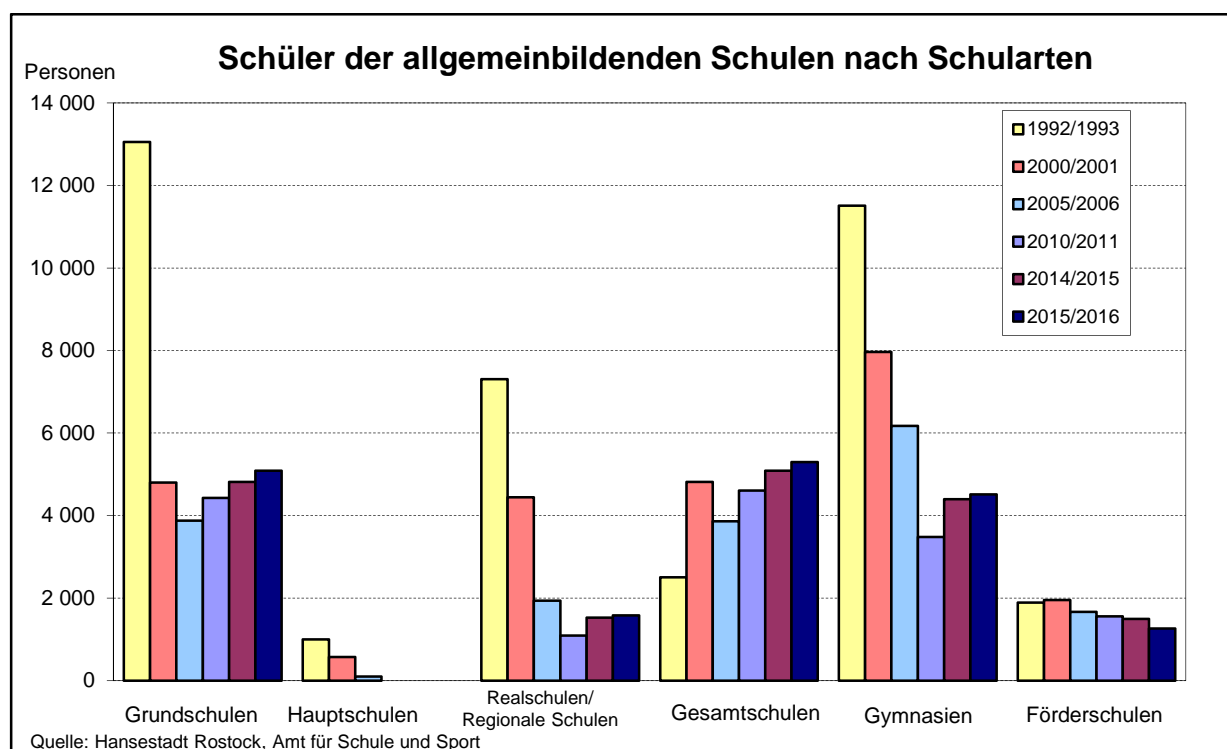

902 Schüler der allgemeinbildenden Schulen nach Schularten 1992 bis 2015

Quelle: Hansestadt Rostock, Amt für Schule und Sport

Schuljahr	Insgesamt	Davon						
		Grund- schulen ¹	Haupt- schulen	Real- schulen/ Regionale Schulen ²	Gesamt- schulen	Gymnasien	Abend- gymnasium	Förder- schulen ³
Personen								
1992/1993	37 440	13 055	1 003	7 309	2 506	11 510	163	1 894
1994/1995	36 460	12 364	1 063	6 693	3 679	10 495	174	1 992
1996/1997	33 812	11 073	966	6 197	4 138	9 251	156	2 031
1998/1999	29 335	8 082	700	5 193	4 723	8 413	168	2 056
2000/2001	24 717	4 798	571	4 443	4 815	7 967	164	1 959
2002/2003	21 552	3 548	407	3 403	4 609	7 593	176	1 816
2004/2005	18 950	3 840	245	2 369	3 949	6 646	167	1 734
2006/2007	16 773	4 172	-	1 700	3 726	5 379	247	1 549
2008/2009	14 809	4 212	-	1 372	3 720	3 832	217	1 456
2010/2011	15 384	4 429	-	1 092	4 611	3 482	209	1 561
2011/2012	15 988	4 624	-	1 125	4 814	3 704	223	1 498
2012/2013	16 542	4 825	-	1 171	5 019	3 780	216	1 531
2013/2014	17 001	4 946	-	1 226	5 205	3 920	205	1 499
2014/2015	17 545	4 815	-	1 530	5 092	4 395	217	1 496
2015/2016	17 958	5 090	-	1 583	5 299	4 511	211	1 264
Anteil in %								
1992/1993	100	34,9	2,7	19,5	6,7	30,7	0,4	5,1
1994/1995	100	33,9	2,9	18,4	10,1	28,8	0,5	5,5
1996/1997	100	32,7	2,9	18,3	12,2	27,4	0,5	6,0
1998/1999	100	27,6	2,4	17,7	16,1	28,7	0,6	7,0
2000/2001	100	19,4	2,3	18,0	19,5	30,2	0,7	7,9
2002/2003	100	16,5	1,9	15,8	21,4	35,2	0,8	8,4
2004/2005	100	20,3	1,3	12,5	20,8	35,1	0,9	9,2
2006/2007	100	24,9	-	10,1	22,2	32,1	1,5	9,2
2008/2009	100	28,4	-	9,3	25,1	25,9	1,5	9,8
2010/2011	100	28,8	-	7,1	30,0	22,6	1,4	10,1
2011/2012	100	28,9	-	7,0	30,1	23,2	1,4	9,4
2012/2013	100	29,2	-	7,1	30,3	22,9	1,3	9,3
2013/2014	100	29,1	-	7,2	30,6	23,1	1,2	8,8
2014/2015	100	27,4	-	8,7	29,0	25,0	1,2	8,5
2015/2016	100	28,3	-	8,8	29,5	25,1	1,2	7,0

¹ ohne Grundschulteile

² Schuljahr 2002/2003 wurden die Regionalen Schulen eingeführt/ab Schuljahr 2004/2005 nur noch Regionale Schulen

³ Förderschulen - bis zum Schuljahr 1995/1996 waren das die Sonderschulen

903 Einschulungen in den allgemeinbildenden Schulen insgesamt 1994 bis 2015 ¹

Quelle: Statistisches Amt Mecklenburg-Vorpommern

Schuljahr	Einschulungen		Davon					
	insgesamt	darunter weiblich	vorzeitig		fristgemäß		verspätet	
			insgesamt	darunter weiblich	insgesamt	darunter weiblich	insgesamt	darunter weiblich
Personen								
94/95	3 269	1 559	66	35	2 787	1 376	416	148
96/97	2 778	1 344	33	24	2 318	1 153	427	167
98/99	1 297	631	23	15	996	524	278	92
00/01	1 002	480	26	16	818	393	158	71
02/03	1 056	529	36	22	905	453	115	54
04/05	1 293	594	45	22	1 140	537	108	35
06/07	1 391	665	41	25	1 262	610	88	30
08/09	1 345	651	53	21	1 224	608	68	22
10/11	1 476	705	55	33	1 367	653	54	19
12/13	1 564	793	46	24	1 427	732	91	37
14/15	1 579	738	48	28	1 460	682	71	28
15/16	1 661	850	53	26	1 522	793	86	31

¹ einschließlich Förderschulen

904 Allgemeinbildende Schulen nach Schularten 1996 bis 2015

Quelle: Hansestadt Rostock, Amt für Schule und Sport

Schuljahr	Insgesamt	Davon									
		Grundschulen	Regionale Schulen	Realschulen	Realschulen mit Grundschule	Verbundene Haupt- und Realschulen	Verbundene Haupt- u. Realschulen mit Grundschule	Gesamtschulen	Gymnasien	Abendgymnasium	Förderschulen
Anzahl											
1996 bis 2003											
96/97	90	28	-	5	6	11	3	9	15	1	12
98/99	80	27	-	2	5	9	2	10	12	1	12
00/01	74	23	-	2	4	9	2	10	11	1	12
01/02	71	22	-	2	3	10	1	10	11	1	11
02/03	67	20	6	1	3	4	-	10	11	1	11
03/04	60	19	9	-	2	-	-	9	10	1	10
Schuljahr bzw. Stadtbereich	Insgesamt	Davon						Anzahl			
		Grundschulen ¹	Regionale Schulen	Gesamtschulen	Gymnasien	Abendgymnasium	Förderschulen ²				
2004 bis 2015											
2004/2005	56	21	7	8	9	1	10				
2006/2007	54	21	6	8	8	1	10				
2008/2009	50	19	5	9	7	1	9				
2010/2011	50	19	4	11	6	1	9				
2012/2013	50	19	4	11	6	1	9				
2013/2014	50	19	4	11	6	1	9				
2014/2015	50	18	5	10	7	1	9				
2015/2016	50	18	5	10	7	1	9				
<u>darunter:</u> Schulen in freier Trägerschaft											
2004/2005	5	1	-	2	1	-	1				
2006/2007	7	1	-	3	2	-	1				
2008/2009	9	3	-	3	2	-	1				
2010/2011	9	2	-	4	2	-	1				
2012/2013	9	2	-	4	2	-	1				
2013/2014	9	2	-	4	2	-	1				
2014/2015	9	1	-	4	3	-	1				
2015/2016	9	1	-	4	3	-	1				
<u>davon:</u> nach Stadtbereichen											
A Warnemünde	2	1	-	-	1	-	-				
C Lichtenhagen	3	1	1	1	-	-	-				
D Groß Klein	2	1	1	-	-	-	-				
E Lütten Klein	5	2	-	-	1	-	2				
F Evershagen	2	1	-	1	-	-	-				
G Schmarl	2	1	1	-	-	-	-				
H Reutershagen	5	2	1	-	1	-	1				
J Gartenstadt/Stadtweide	1	-	-	-	1	-	-				
K Kröpeliner-Tor-Vorstadt	5	2	-	3	-	-	-				
L Südstadt	5	1	-	3	-	-	1				
N Stadtmitte	7	2	-	1	1	1	2				
O Brinckmansdorf	2	1	-	-	1	-	-				
P Dierkow-Neu	2	1	-	-	1	-	-				
S Toitenwinkel	4	1	1	1	-	-	1				
T Gehlsdorf	3	1	-	-	-	-	2				

¹ ohne Grundschulteil

² einschließlich Klinikschule

905 Lehrkräfte an allgemeinbildenden Schulen 1995 bis 2015

Quelle: Statistisches Amt Mecklenburg-Vorpommern

Schuljahr	Voll- bzw. teilzeitbeschäftigte Lehrkräfte				Stundenweise Beschäftigte	
	insgesamt	darunter		davon		
		weiblich	vollzeit-	teilzeit-		
	Personen					beschäftigt
<u>Allgemeinbildende Schulen insgesamt</u>						
1995/1996	2 210	1 908	1 663	547	44	
2000/2001	1 725	1 466	1 162	563	49	
2002/2003	1 603	1 356	1 034	569	26	
2006/2007	1 400	1 193	335	1 065	55	
2008/2009	1 277	1 095	374	903	71	
2010/2011	1 248	1 072	483	765	97	
2014/2015	1 335	1 108	805	530	78	
2015/2016	1 367	1 132	808	559	197	
<u>darunter: öffentliche allgemeinbildende Schulen</u>						
1995/1996	2 130	1 865	1 598	532	38	
2000/2001	1 604	1 392	1 100	504	34	
2002/2003	1 460	1 264	966	494	16	
2006/2007	1 216	1 067	237	979	5	
2008/2009	1 068	945	277	791	5	
2010/2011	1 007	890	382	625	42	
2014/2015	1 025	874	651	374	21	
2015/2016	1 044	887	657	387	106	

906 Lehrkräfte an allgemeinbildenden Schulen nach Schularten, Geschlecht und Beschäftigungsumfang 2005 bis 2015

Quelle: Statistisches Amt Mecklenburg-Vorpommern

Schuljahr	Schulen insgesamt	Davon									
		Vor-	Grund-	Haupt-	Real-	Schulart mit mehreren Bildungsgängen ¹	Integrierte Gesamtschulen	Gymnasien	Abendgymnasium	Förderschulen	Waldorfschule
		Personen									
<u>Voll- bzw. teilzeitbeschäftigte Lehrkräfte insgesamt</u>											
05/06	1 442	.	271	.	63	151	242	458	12	221	19
06/07	1 400	.	287	.	17	197	226	420	16	212	20
08/09	1 277	3	297	-	-	190	214	336	16	202	19
10/11	1 248	-	312	-	-	201	189	323	15	188	20
14/15	1 335	-	364	-	-	261	165	346	12	166	21
15/16	1 367	-	374	-	-	270	158	366	12	165	22
<u>darunter: weiblich</u>											
05/06	1 219	.	265	.	46	130	195	351	12	206	10
06/07	1 193	.	283	.	12	165	183	326	15	194	11
08/09	1 095	3	289	-	-	163	175	253	16	184	12
10/11	1 072	-	304	-	-	170	155	243	15	172	13
14/15	1 108	-	343	-	-	215	128	252	12	143	15
15/16	1 132	-	350	-	-	230	123	260	12	141	16
<u>darunter: vollzeitbeschäftigte Lehrkräfte</u>											
05/06	368	-	37	.	4	9	29	96	.	181	9
06/07	335	3	39	-	.	5	22	80	.	173	10
08/09	374	.	75	-	-	17	21	74	.	172	11
10/11	483	-	148	-	-	30	37	102	4	150	12
14/15	805	-	234	-	-	148	100	164	3	152	4
15/16	808	-	238	-	-	156	79	178	5	148	4

¹ Bildungsgang übergreifende Klassen und Regionale Schulen

907 Klassen und Schüler der allgemeinbildenden Schulen nach Schularten - Schuljahr 2015/2016 -

Quelle: Hansestadt Rostock, Amt für Schule und Sport

Schulart	Klassen	Schüler insgesamt		Davon	
				männlich	weiblich
	Anzahl	Personen	Anteil in %	Personen	
Grundschulen/Grundschulteile	300	6 359	35,4	3 174	3 185
<u>davon:</u>					
Grundschulen	235	4 959	27,6	2 470	2 489
<u>darunter:</u>					
Kinderkunstakademie ^{1 2}	4	87	0,5	42	45
Grundschulteile	65	1 400	7,8	704	696
Regionale Schulen	74	1 583	8,8	870	713
Gesamtschulen ²	203	4 537	25,3	2 265	2 272
<u>darunter:</u>					
Werkstattschule in Rostock ^{1 2}	16	349	2,0	168	181
Don-Bosco-Schule ^{1 2}	24	591	3,3	301	290
Waldorfschule ^{1 2}	9	207	1,2	81	126
Privatschule Universitas ^{1 2}	6	50	0,3	29	21
Gymnasien ²	182	4 004	22,3	1 954	2 050
<u>darunter:</u>					
CJD Christophorusschule ^{1 2}	53	1 089	6,1	601	488
ecolea-Internationale-Schule ^{1 2}	26	512	2,9	259	253
Abendgymnasium	9	211	1,2	123	88
Förderschulen ^{2 3}	128	1 264	7,0	851	413
<u>darunter:</u>					
St. Michael-Schule ^{1 2}	13	100	0,6	59	41
Allgemeinbildende Schulen insgesamt	896	17 958	100	9 237	8 721

¹ Schulen in freier Trägerschaft

² ohne Grundschulteile

³ einschließlich Klinikschule

908 Klassen und Schüler nach Schularten und Stadtbereichen - Schuljahr 2015/2016 -

Quelle: Hansestadt Rostock, Amt für Schule und Sport

Stadtbereich	Klassen	Schüler	Davon		Schüler je Klasse
			männlich	weiblich	
	Anzahl	Personen			
<u>Allgemeinbildende Schulen insgesamt</u>					
A Warnemünde	35	714	360	354	20
C Lichtenhagen	50	1 124	551	573	22
D Groß Klein	30	597	280	317	20
E Lütten Klein	74	1 182	583	599	16
F Evershagen	60	1 335	681	654	23
G Schmarl	30	587	308	279	20
H Reutershagen	83	1 678	920	758	20
J Gartenstadt/Stadtweide	61	1 268	687	581	21
K Kröpeliner-Tor-Vorstadt	84	1 759	897	862	21
L Südstadt	113	2 352	1 213	1 139	21
N Stadtmitte	118	2 349	1 268	1 081	20
O Brinckmansdorf	29	637	308	329	22
P Dierkow-Neu	42	889	389	500	21
S Toitenwinkel	60	1 142	602	540	19
T Gehlsdorf ¹	27	345	190	155	13
Insgesamt	896	17 958	9 237	8 721	20

¹ einschließlich Klinikschule

Fortsetzung der Tabelle 908

Stadtbereich	Klassen	Schüler	Davon		Schüler je Klasse
			männlich	weiblich	
	Anzahl	Personen			
<u>Grundschulen/Grundschulteile</u>					
A Warnemünde	9	202	101	101	22
C Lichtenhagen	16	355	162	193	22
D Groß Klein	18	360	158	202	20
E Lütten Klein	20	428	203	225	21
F Evershagen	22	434	220	214	20
G Schmarl	14	271	144	127	19
H Reutershagen	25	543	254	289	22
J Gartenstadt/Stadtweide	8	179	86	93	22
K Kröpeliner-Tor-Vorstadt	35	735	394	341	21
L Südstadt	28	646	311	335	23
N Stadtmitte	29	661	360	301	23
O Brinckmansdorf	27	605	296	309	22
P Dierkow-Neu	16	302	152	150	19
S Toitenwinkel	20	400	206	194	20
T Gehlsdorf	13	238	127	111	18
Insgesamt	300	6 359	3 174	3 185	21
<u>Regionale Schulen</u>					
C Lichtenhagen	12	253	141	112	21
D Groß Klein	12	237	122	115	20
G Schmarl	16	316	164	152	20
H Reutershagen	19	448	277	171	24
S Toitenwinkel	15	329	166	163	22
Insgesamt	74	1 583	870	713	21
<u>Gesamtschulen</u>					
C Lichtenhagen	22	516	248	268	24
F Evershagen	38	901	461	440	23
K Kröpeliner-Tor-Vorstadt	49	1 024	503	521	21
L Südstadt	67	1 511	770	741	23
N Stadtmitte	12	269	116	153	22
S Toitenwinkel	15	316	167	149	20
Insgesamt	203	4 537	2 265	2 272	22
<u>Gymnasien</u>					
A Warnemünde	26	512	259	253	20
E Lütten Klein	18	427	191	236	24
H Reutershagen	24	524	277	247	21
J Gartenstadt/Stadtweide	53	1 089	601	488	20
N Stadtmitte	33	833	377	456	26
O Brinckmansdorf	2	32	12	20	6
P Dierkow-Neu	26	587	237	350	22
Insgesamt	182	4 004	1 954	2 050	22
<u>Abendgymnasium</u>					
N Stadtmitte	9	211	123	88	23
Insgesamt	9	211	123	88	23
<u>Förderschulen</u>					
E Lütten Klein	36	327	189	138	9
H Reutershagen	15	163	112	51	10
L Südstadt	18	195	132	63	11
N Stadtmitte	35	375	292	83	11
S Toitenwinkel	10	97	63	34	10
T Gehlsdorf ¹	14	107	63	44	8
Insgesamt	128	1 264	851	413	10

¹ einschließlich Klinikschule

909 Klassen und Schüler nach Schularten und Klassenstufen - Schuljahr 2015/2016 - ¹

Quelle: Hansestadt Rostock, Amt für Schule und Sport

Merkmal	Klassenstufen												
	1	2	3	4	5	6	7	8	9	10	11	12	13
Anzahl/Personen													
<u>Grundschulen</u>													
Klassen	65	66	62	50	-	-	-	-	-	-	-	-	-
Schüler	1 341	1 293	1 309	1 147	-	-	-	-	-	-	-	-	-
<u>darunter:</u> weiblich	703	615	652	583	-	-	-	-	-	-	-	-	-
<u>darunter:</u> <i>in freier Trägerschaft</i>													
Klassen	3	2	2	1	-	-	-	-	-	-	-	-	-
Schüler	54	35	34	22	-	-	-	-	-	-	-	-	-
<u>darunter:</u> weiblich	29	18	13	12	-	-	-	-	-	-	-	-	-
<u>Regionale Schulen</u>													
Klassen	-	-	-	-	16	17	11	11	10	9	-	-	-
Schüler	-	-	-	-	369	358	235	224	220	177	-	-	-
<u>darunter:</u> weiblich	-	-	-	-	176	166	102	103	94	72	-	-	-
<u>Gesamtschulen</u> ²													
Klassen	10	8	8	8	31	33	28	28	30	31	11	10	1
Schüler	208	181	188	185	768	767	619	610	637	670	263	191	12
<u>darunter:</u> weiblich	96	83	95	99	393	393	272	303	286	358	153	104	10
<u>darunter:</u> <i>in freier Trägerschaft</i>													
Klassen	7	6	6	6	7	7	7	7	7	9	5	5	1
Schüler	145	134	137	140	162	161	159	146	148	189	121	99	12
<u>darunter:</u> weiblich	67	62	70	77	84	86	76	65	75	94	72	56	10
<u>Gymnasien</u>													
Klassen	4	4	4	5	15	16	28	25	26	23	28	25	2
Schüler	88	88	90	108	339	350	636	550	589	526	594	522	31
<u>darunter:</u> weiblich	46	42	50	46	172	184	335	270	307	278	299	268	12
<u>darunter:</u> <i>in freier Trägerschaft</i>													
Klassen	4	4	4	5	12	12	10	10	9	9	13	10	2
Schüler	88	88	90	108	265	273	212	182	185	198	230	190	31
<u>darunter:</u> weiblich	46	42	50	46	135	140	113	70	73	93	105	95	12
<u>Abendgymnasium</u>													
Klassen	-	-	-	-	-	-	-	-	-	-	3	3	3
Schüler	-	-	-	-	-	-	-	-	-	-	92	78	41
<u>darunter:</u> weiblich	-	-	-	-	-	-	-	-	-	-	34	38	16
<u>Insgesamt</u> ²													
Klassen	79	78	74	63	62	66	67	64	66	63	42	38	6
Schüler	1 637	1 562	1 587	1 440	1 476	1 475	1 490	1 384	1 446	1 373	949	791	84
<u>darunter:</u> weiblich	845	740	797	728	741	743	709	676	687	708	486	410	38
<u>in freier Trägerschaft</u>													
Klassen	14	12	12	12	19	19	17	17	16	18	18	15	3
Schüler	287	257	261	270	427	434	371	328	333	387	351	289	43

¹ ohne Förderschulen

² Gesamtschule Universitas einschließlich 5 Schüler Schuleingangsphase

910 Förderschulen - Schuljahr 2015/2016 -

Quelle: Hansestadt Rostock, Amt für Schule und Sport

Merkmal	Insgesamt	Davon nach Klassenstufen									
		1	2	3	4	5	6	7	8	9	10
		Anzahl/Personen									
<u>Allgemeine Förderschulen (3)</u>											
Klassen	45	-	-	4	6	6	5	5	7	8	4
Schüler	465	-	-	35	54	57	63	52	75	81	48
davon:											
männlich	285	-	-	22	31	39	35	30	39	58	31
weiblich	180	-	-	13	23	18	28	22	36	23	17
<u>Schule für Körperbehinderte mit Grundschule (1)</u>											
Klassen	18	1	1	1	2	2	1	3	3	3	1
Schüler	195	15	15	9	23	18	12	31	27	35	10
davon:											
männlich	132	11	8	8	15	14	7	21	18	22	8
weiblich	63	4	7	1	8	4	5	10	9	13	2
<u>Schule für Erziehungsschwierige (1)</u>											
Klassen	16	-	2	2	1	3	1	2	2	2	-
Schüler	163	-	19	19	10	32	13	19	31	20	-
davon:											
männlich	144	-	17	19	10	29	10	17	28	14	-
weiblich	19	-	2	-	-	3	3	2	3	6	-
<u>Sprachheilschule (1)</u>											
Klassen	19	2	2	12	3	-	-	-	-	-	-
Schüler	212	23	20	134	35	-	-	-	-	-	-
davon:											
männlich	148	16	17	89	26	-	-	-	-	-	-
weiblich	64	7	3	45	9	-	-	-	-	-	-
<u>St. Michael-Schule (1)</u>											
Klassen	13	3	3	4	3	-	-	-	-	-	-
Schüler	100	20	27	32	21	-	-	-	-	-	-
davon:											
männlich	59	9	19	18	13	-	-	-	-	-	-
weiblich	41	11	8	14	8	-	-	-	-	-	-
<u>Förderschulen insgesamt (7) ¹</u>											
Klassen	111	6	8	23	15	11	7	10	13	13	5
Schüler	1 135	58	81	229	143	107	88	102	133	136	58
davon:											
männlich	768	36	61	156	95	82	52	68	85	94	39
weiblich	367	22	20	73	48	25	36	34	48	42	19
außerdem:											
<u>Schule zur individuellen Lebensbewältigung (1)</u>											
		Unter-	Mittel-	Ober-	Ab-						
Klassen	16	stufe	Stufe	stufe	Schluss						
Schüler	122	4	3	5	4	-	-	-	-	-	-
davon:											
männlich	79	20	14	28	17	-	-	-	-	-	-
weiblich	43	8	9	14	12	-	-	-	-	-	-

¹ Förderschulen insgesamt ohne Klinikschule Gehlsdorf und Schule zur individuellen Lebensbewältigung

911 Absolventen/Abgänger nach Beendigung der Vollzeitschulpflicht zum Ende des Schuljahres nach Abschlussarten 1992/1993 bis 2014/2015

Quelle: Statistisches Amt Mecklenburg-Vorpommern

Merkmal	Absolventen/ Abgänger insgesamt	Davon					
		mit allgemeiner Hochschul- reife (Abitur)	mit Fachhoch- schulreife (schulischer Teil)	mit Mittlerer Reife	mit Berufsbreife	mit Förderschul- abschluss	ohne Abschluss
Personen							
Schuljahr 1992/1993							
Insgesamt	2 814	849	.	1 339	244	146	236
davon:							
männlich	1 489	345	.	696	178	85	185
weiblich	1 325	504	.	643	66	61	51
Schuljahr 1996/1997							
Insgesamt	3 378	1 166	55	1 415	455	120	167
davon:							
männlich	1 673	470	22	719	273	74	115
weiblich	1 705	696	33	696	182	46	52
Schuljahr 2002/2003							
Insgesamt	2 690	820	25	1 142	395	167	141
davon:							
männlich	1 378	381	11	547	233	107	99
weiblich	1 312	439	14	595	162	60	42
Schuljahr 2006/2007							
Insgesamt	2 390	956	31	805	344	137	117
davon:							
männlich	1 224	426	16	423	194	89	76
weiblich	1 166	530	15	382	150	48	41
Schuljahr 2008/2009							
Insgesamt	1 526	809	50	378	113	73	103
davon:							
männlich	751	373	26	181	59	48	64
weiblich	775	436	24	197	54	25	39
darunter:							
Ausländer	54	28	.	13	.	-	8
Schuljahr 2010/2011							
Insgesamt	1 158	478	30	393	118	87	52
davon:							
männlich	623	234	13	204	82	52	38
weiblich	535	244	17	189	36	35	14
darunter:							
Ausländer	54	21	.	16	7	.	4
Schuljahr 2012/2013							
Insgesamt	1 241	538	58	379	104	76	86
davon:							
männlich	652	270	31	200	51	40	60
weiblich	589	268	27	179	53	36	26
darunter:							
Ausländer	54	23	.	16	7	4	.
Schuljahr 2013/2014							
Insgesamt	1 289	586	46	395	151	51	60
davon:							
männlich	649	262	24	200	96	29	38
weiblich	640	324	22	195	55	22	22
darunter:							
Ausländer	58	20	4	16	8	4	6
Schuljahr 2014/2015							
Insgesamt	1 448	684	67	426	131	56	84
davon:							
männlich	739	315	32	220	83	45	44
weiblich	709	369	35	206	48	11	40
darunter:							
Ausländer	52	19	.	18	10	.	5

912 Berufliche Schulen 1991 bis 2015

Quelle: Hansestadt Rostock, Amt für Schule und Sport

Schuljahr	Schulen insgesamt	Davon		Klassen	Schüler insgesamt	Schüler je Klasse
		öffentliche	in freier Trägerschaft			
	Anzahl				Personen	
1991/1992	8	8	-	475	9 210	19
1992/1993	9	8	1	486	9 283	19
1994/1995	11	9	2	514	10 362	20
1996/1997	11	9	2	564	11 780	21
1997/1998	11	9	2	561	11 833	21
1998/1999	11	9	2	564	12 063	21
1999/2000	11	9	2	551	12 359	22
2000/2001	11	9	2	566	12 298	22
2001/2001	11	9	2	569	12 405	22
2002/2003	12	9	3	570	12 410	22
2003/2004	11	8	3	590	12 549	21
2004/2005	10	7	3	577	12 684	22
2005/2006	10	7	3	557	12 318	22
2006/2007	10	7	3	551	12 511	23
2007/2008	12	7	5	549	12 298	22
2008/2009 ¹	13	6	7	506	11 387	22
2009/2010	12	6	6	492	10 870	22
2010/2011	12	6	6	460	9 822	21
2011/2012	12	6	6	421	8 770	21
2012/2013	13	4	9	399	8 138	20
2013/2014	13	4	9	380	7 685	20
2014/2015	13	4	9	379	7 717	20
2015/2016	12	4	8	392	7 860	20

¹ ohne Fachbereich Seefahrt mit den Ausbildungsrichtungen Nautik und Schiffsbetriebstechnik

913 Berufliche Schulen nach Stadtbereichen - Schuljahr 2015/2016 -

Quelle: Hansestadt Rostock, Amt für Schule und Sport

Stadtbereich	Schulen insgesamt	Davon		Klassen	Schüler insgesamt	Davon	
		öffentliche	in freier Trägerschaft			männlich	weiblich
	Anzahl				Personen		
A Warnemünde	1	-	1	15	289	93	196
C Lichtenhagen	1	1	-	60	1 284	239	1 045
D Groß Klein	1	-	1	20	251	44	207
G Schmarl	1	1	-	100	2 000	919	1 081
H Reutershagen	1	1	-	102	2 233	2 141	92
I Hansaviertel	1	-	1	6	44	12	32
K Kröpeliner-Tor-Vorstadt	4	-	4	29	548	231	317
N Stadtmitte	1	-	1	4	106	32	74
R Dierkow-West	1	1	-	56	1 105	487	618
Insgesamt	12	4	8	392	7 860	4 198	3 662

914 Lehrkräfte an beruflichen Schulen 1995 bis 2015

Quelle: Statistisches Amt Mecklenburg-Vorpommern

Schuljahr	Voll- bzw. teilzeitbeschäftigte Lehrkräfte				Stundenweise Beschäftigte
	insgesamt	darunter	davon		
		weiblich	vollzeit-	teilzeit-	
	beschäftigt				
Personen					
<u>Berufliche Schulen insgesamt</u>					
1995/1996	364	197	357	7	87
1999/2000	448	239	428	20	96
2000/2001	441	240	432	9	91
2001/2002	437	244	422	15	85
2002/2003	440	245	404	36	103
2003/2004	453	259	412	41	128
2004/2005	432	251	371	61	134
2005/2006	424	251	350	74	135
2006/2007	426	251	340	86	101
2007/2008	427	259	326	101	139
2008/2009	414	261	294	120	167
2009/2010	417	273	279	138	135
2010/2011	394	255	257	137	126
2011/2012	375	250	250	125	121
2012/2013	378	254	217	161	105
2013/2014	338	237	248	90	88
2014/2015	333	232	245	88	91
2015/2016	329	230	241	88	97
<u>darunter: öffentliche berufliche Schulen</u>					
1995/1996	358	195	351	7	78
1999/2000	411	215	398	13	70
2000/2001	406	213	398	8	55
2001/2002	406	219	399	7	47
2002/2003	403	218	373	30	47
2003/2004	408	226	372	36	57
2004/2005	382	215	331	51	64
2005/2006	372	211	307	65	60
2006/2007	369	207	292	77	39
2007/2008	364	208	272	92	56
2008/2009	347	206	240	107	73
2009/2010	345	213	225	120	41
2010/2011	325	197	206	119	32
2011/2012	309	193	211	98	32
2012/2013	312	193	179	133	26
2013/2014	265	172	214	51	3
2014/2015	256	167	209	47	8
2015/2016	252	169	200	52	19

915 Öffentliche berufliche Schulen 1992 bis 2015

Quelle: Hansestadt Rostock, Amt für Schule und Sport

Schuljahr	Auszubildende/Schüler/Studenten der öffentlichen beruflichen Schulen							
	insgesamt	davon berufliche Schulen der Hansestadt Rostock						
		Technik ³	Metall- technik ³	„A. Schmorell“ am Klinikum Südstadt	Wirtschaft ¹	Elektronik und Elektro- technik ³	Dienstlei- stung und Gewerbe ²	Bau- technik ³
	Personen							
1992/1993	9 255	-	1 979	1 391	2 579	800	1 609	897
1994/1995	10 274	-	1 673	1 529	2 856	942	1 972	1 302
1996/1997	11 565	-	1 748	1 473	3 255	929	2 465	1 695
1998/1999	11 692	-	1 757	1 376	3 302	1 022	2 704	1 531
2000/2001	11 833	-	1 877	1 423	3 348	1 178	2 694	1 313
2002/2003	11 651	-	1 693	1 536	3 217	1 292	2 905	1 008
2004/2005	11 520	-	1 742	1 490	3 218	1 231	2 890	949
2006/2007	11 139	-	1 876	1 391	3 195	1 064	2 740	873
2008/2009	10 078	-	1 863	1 281	3 020	894	2 247	773
2010/2011	8 443	-	1 542	1 244	2 571	730	1 691	655
2012/2013	6 869	2 309	-	1 121	2 201	-	1 238	-
2013/2014	6 457	2 067	-	1 166	2 124	-	1 100	-
2014/2015	6 464	2 128	-	1 222	2 003	-	1 111	-
2015/2016	6 622	2 233	-	1 284	2 000	-	2 105	-

¹ Schuljahr 2003/2004 fusionierte die Berufliche Schule Wirtschaft und Verwaltung und die Berufliche Schule Handel zur Beruflichen Schule Wirtschaft

² Schuljahr 2004/2005 fusionierte die Berufliche Schule Ernährung und Hauswirtschaft und die Berufliche Schule Sonderpädagogische Aufgabenstellung zur Beruflichen Schule Dienstleistung und Gewerbe

³ Schuljahr 2012/2013 fusionierten die Berufliche Schule Metalltechnik, Berufliche Schule Elektrotechnik / Elektronik und die Berufsschule Bautechnik zur Beruflichen Schule Technik

916 Öffentliche berufliche Schulen - Schuljahr 2015/2016 -

Quelle: Hansestadt Rostock, Amt für Schule und Sport

Schuljahr	Auszubildende/Schüler/Studenten der öffentlichen beruflichen Schulen					
	insgesamt	darunter	davon berufliche Schulen der Hansestadt Rostock			
		weiblich	Technik	„A. Schmorell“ am Klinikum Südstadt	Wirtschaft	Dienstlei- stung und Gewerbe
	Personen					
Auszubildende insgesamt	6 622	2 836	2 233	1 284	2 000	1 105
darunter: weiblich	2 836	x	92	1 045	1 081	618
<u>davon:</u>						
Teilzeitausbildung	4 747	1 818	1 774	439	1 740	794
<u>davon:</u>						
1. Ausbildungsjahr	1 656	639	611	141	658	246
1. AJ Berufsvorbereitende Maßnahmen	136	46	-	-	-	136
2. Ausbildungsjahr	1 456	587	527	136	568	225
3. Ausbildungsjahr	1 270	532	428	143	514	185
4. Ausbildungsjahr	229	14	208	19	-	2
Vollzeitausbildung	1 875	1 018	459	845	260	311
<u>davon:</u>						
Berufsvorbereitungsjahr	99	32	-	-	-	99
Höhere Berufsfachschule	817	620	-	726	91	-
Fachschule	352	117	202	119	-	31
Fachgymnasium	557	230	238	-	152	167
Fachoberschule	50	19	19	-	17	14

917 Absolventen/Abgänger der beruflichen Schulen nach Abschlussarten - Schuljahr 1994/1995 bis 2014/2015 -

Quelle: Statistisches Amt Mecklenburg-Vorpommern

Schuljahr	Absolventen/Abgänger		Davon					
			mit Abgangszeugnis		mit Abschlusszeugnis		ohne Angabe einer Zeugnisart	
	insgesamt	darunter weiblich	insgesamt	darunter weiblich	insgesamt	darunter weiblich	insgesamt	darunter weiblich
	Personen							
1994/1995	3 257	1 583	218	57	2 955	1 512	84	14
1998/1999	3 819	1 836	317	113	3 502	1 723	-	-
2002/2003	4 203	2 016	518	197	3 865	1 819	-	-
2004/2005	4 473	2 015	531	190	3 942	1 825	-	-
2006/2007	4 182	1 960	649	213	3 533	1 747	-	-
2008/2009	4 379	2 190	538	195	3 841	1 995	-	-
2010/2011	3 735	1 655	450	199	3 285	1 456	-	-
2012/2013	2 611	1 220	346	152	2 265	1 068	-	-
2013/2014	2 324	1 160	284	116	2 040	1 044	-	-
2014/2015	2 321	1 140	254	112	2 067	1 028	-	-

918 Auszubildende insgesamt nach Ausbildungsbereichen 2010 bis 2015 ¹

Quelle: Statistisches Amt Mecklenburg-Vorpommern

Ausbildungsbereich	31.12.2010		31.12.2012		31.12.2014		31.12.2015	
	Auszubildende insgesamt	darunter mit neu abgeschlossenen Ausbildungsvertrag	Auszubildende insgesamt	darunter mit neu abgeschlossenen Ausbildungsvertrag	Auszubildende insgesamt	darunter mit neu abgeschlossenen Ausbildungsvertrag	Auszubildende insgesamt	darunter mit neu abgeschlossenen Ausbildungsvertrag
		Personen						
Industrie und Handel	3 377	1 203	2 562	1 002	2 362	944	2 343	928
Handwerk	947	296	596	205	546	215	548	215
Landwirtschaft	43	10	19	8	13	6	13	6
Öffentlicher Dienst	220	67	141	27	61	33	90	42
Freie Berufe	338	112	298	96	284	99	274	97
Hauswirtschaft	71	30	41	12	36	9	31	11
Insgesamt	4 996	1 718	3 657	1 350	3 302	1 306	3 299	1 299

¹ Ort der Ausbildungsstätte in der Hansestadt Rostock

919 Auszubildende insgesamt nach Geschlecht und Ausbildungsjahr 2010 bis 2015 ¹

Quelle: Statistisches Amt Mecklenburg-Vorpommern

Merkmal	31.12.2010	31.12.2012	31.12.2014	31.12.2015
	Personen			
Auszubildende insgesamt	4 996	3 657	3 302	3 299
<u>davon:</u>				
männlich	2 789	2 112	1 946	1 978
weiblich	2 207	1 545	1 356	1 321
<u>davon nach Ausbildungsjahr:</u>				
1. Ausbildungsjahr	1 452	1 165	1 133	1 140
2. Ausbildungsjahr	1 540	1 177	1 036	1 053
3. Ausbildungsjahr	1 728	1 151	974	933
4. Ausbildungsjahr	276	164	159	173

¹ Ort der Ausbildungsstätte in der Hansestadt Rostock

920 Auszubildende und Umschüler im Bereich der Industrie- und Handelskammer 1994 bis 2015

Quelle: Industrie- und Handelskammer Rostock

Merkmal	1994	1998	2002	2006	2008	2010	2012	2014	2015
	Personen								
Auszubildende in Erstausbildung insgesamt	3 453	4 438	3 918	4 168	4 115	3 224	2 599	2 415	2 361
<u>davon nach Berufsgruppen:</u>									
Metalltechnik	432	436	485	495	643	607	557	538	505
Elektrotechnik	210	282	276	194	171	154	136	158	160
Bau, Steine, Erden	372	308	172	134	100	58	55	43	41
Chemie, Physik, Biologie	16	66	49	47	63	77	52	30	38
Holz	-	11	7	31	42	39	15	5	4
Papier, Druck	.	75	76	56	42	25	18	14	12
Leder, Textil, Bekleidung	.	9	6	6	.	.	-	-	-
Nahrungs- und Genussmittel	50	81	53	28	.	.	4	7	10
Glas, Keramik, Schmuck	-	-	4	-	-	-	-	-	-
Gewerbliche Sonderberufe und sonstige Berufe	31	112	64	19	21	34	16	12	16
Industrie	149	138	46	45	53	53	49	68	74
Handel	928	1 019	821	836	766	552	405	381	393
Banken	98	150	101	111	129	113	103	93	100
Versicherung	37	41	53	32	37	44	48	41	39
Hotel, Gaststätten	506	689	750	1 028	782	521	364	336	325
Verkehrs- und Transportgewerbe	77	160	53	118	155	104	105	112	116
Sonstige Berufe	457	731	729	905	991	740	590	517	472
Kaufmännische Sonderberufe/Behindertenberufe	83	130	173	83	98	84	82	60	56
Auszubildende in Erstausbildung weiblich	1 762	2 312	1 693	1 847	1 795	1 350	994	922	861
<u>davon nach Berufsgruppen:</u>									
Metalltechnik	29	13	6	18	22	21	21	13	8
Elektrotechnik	.	10	11	7	9	10	14	9	6
Bau, Steine, Erden	33	21	12	6	4	.	.	3	3
Chemie, Physik, Biologie	9	31	25	21	16	20	16	5	9
Holz	-	.	.	6	.	-	-	-	-
Papier, Druck	.	43	25	21	20	15	10	8	7
Leder, Textil, Bekleidung	-	.	4	4	.	-	-	-	-
Nahrungs- und Genussmittel	13	22	7	9	6	3	-	.	.
Gewerbliche Sonderberufe und sonstige Berufe	-	6
Industrie	118	95	27	27	41	32	18	23	32
Handel	651	727	488	521	496	371	241	245	230
Banken	51	83	61	66	73	58	48	48	47
Versicherung	21	20	20	15	14	16	23	20	14
Hotel, Gaststätten	346	468	381	489	412	282	185	175	164
Verkehrs- und Transportgewerbe	43	122	28	53	54	40	39	39	34
Sonstige Berufe	391	578	513	546	577	440	342	309	282
Kaufmännische Sonderberufe/Behindertenberufe	53	67	82	38	46	37	34	22	22
Umschüler insgesamt	851	498	632	388	375	437	284	299	351
<u>darunter nach Berufsgruppen:</u>									
Metalltechnik	57	37	33	86	78	89	76	44	43
Elektrotechnik	33	65	158	14	28	34	22	36	49
Bau, Steine, Erden	382	65	29	-	.	3	-	.	-
Chemie, Physik, Biologie	4
Papier, Druck	3	24	47	3	4	10	.	10	8
Industrie	4	5	7	.	-	5	6	.	6
Handel	55	41	72	56	53	52	28	38	30
Versicherung	11	4	.	.	.
Hotel, Gaststätten	153	68	55	19	20	33	5	7	6
Verkehrs- und Transportgewerbe	.	30	28	58	57	41	16	29	34
Sonstige Berufe	150	160	200	144	130	155	125	131	170
Umschüler weiblich	363	245	232	95	126	134	96	106	124
<u>darunter nach Berufsgruppen:</u>									
Metalltechnik	3	19	-	-	7	3	.	.	.
Elektrotechnik	5	13	26	.	3	.	.	3	-
Bau, Steine, Erden	43	3	-	-	-	-	-	-	-
Papier, Druck	-	12	18	-	-	4	-	4	4
Industrie	4	.	.	-	-	.	-	.	3
Handel	39	28	43	19	21	14	5	9	9
Versicherung	11	.	-	-	.	-	-	-	-
Hotel, Gaststätten	136	52	30	7	.	15	.	.	.
Verkehrs- und Transportgewerbe	.	13	5	12	18	6	5	13	9
Sonstige Berufe	121	102	107	54	74	88	79	73	96

Auszubildende der Industrie- und Handelskammer 1994 bis 2015

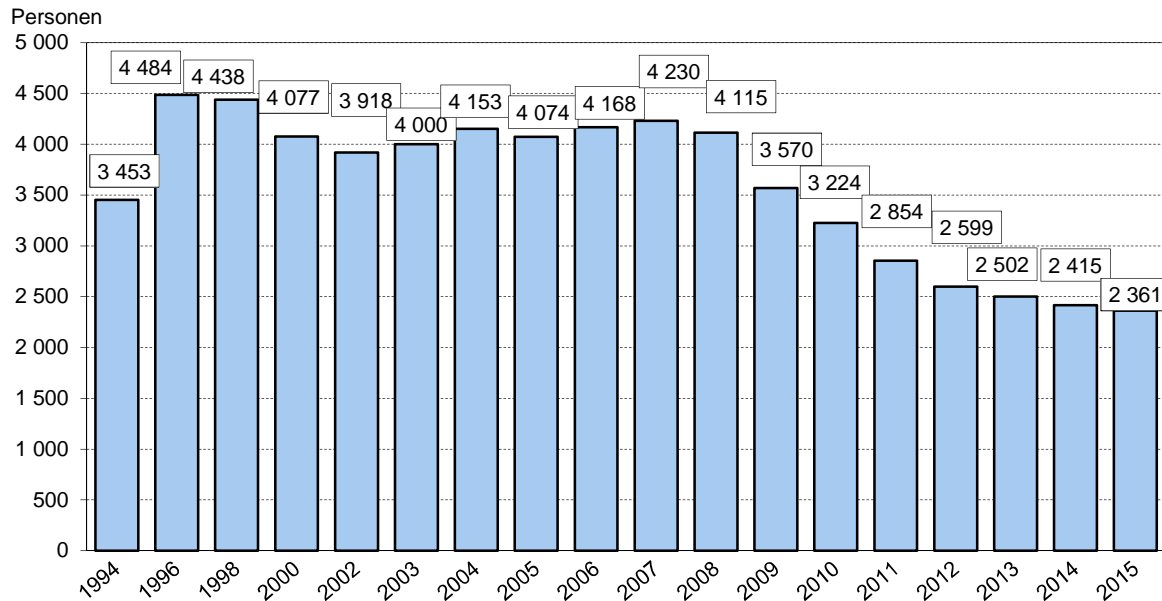

Quelle: Industrie- und Handelskammer Rostock

921 Neu abgeschlossene Ausbildungsverträge im Bereich der Industrie- und Handelskammer 1998 bis 2015

Quelle: Industrie- und Handelskammer Rostock

Merkmal	1998	2002	2006	2008	2010	2012	2014	2015
	Personen							
Neu abgeschlossene Ausbildungsverträge insgesamt	1 669	1 552	1 739	1 572	1 115	1 006	944	929
<u>davon nach Berufsgruppen:</u>								
Bergbau	-	-	-	-	-	-	-	-
Metalltechnik	97	158	174	275	125	191	147	130
Elektrotechnik	81	81	48	50	50	41	66	47
Bau, Steine, Erden	93	62	56	41	29	30	26	18
Chemie, Physik, Biologie	19	9	12	25	13	10	7	18
Holz	6	3	6	24	11	4	-	-
Papier, Druck	27	30	20	11	10	8	5	5
Leder, Textil, Bekleidung	6	4	-	-	-	-	-	-
Nahrungs- und Genussmittel	23	15	13	-	-	-	-	5
Glas, Keramik, Schmuck	-	3	-	-	-	-	-	-
Gewerbliche Sonderberufe und sonstige Berufe	24	18	4	11	13	4	5	8
Industrie	53	21	16	21	16	15	30	26
Handel	453	374	405	311	243	186	181	199
Banken	54	35	46	43	44	32	36	37
Versicherung	21	18	6	15	17	19	14	16
Hotel, Gaststätten	336	348	457	282	217	157	158	159
Verkehrs- und Transportgewerbe	53	11	55	51	32	42	40	51
Sonstige Berufe	268	275	374	355	251	222	193	180
Kaufmännische Sonderberufe/Behindertenberufe	55	87	47	51	36	45	31	28
Neu abgeschlossene Ausbildungsverträge weiblich	960	705	811	673	499	415	388	377
<u>darunter nach Berufsgruppen:</u>								
Metalltechnik	-	-	7	7	9	10	3	3
Elektrotechnik	3	7	3	5	4	6	3	3
Bau, Steine, Erden	5	6	-	-	-	-	-	-
Chemie, Physik, Biologie	9	3	4	4	3	-	-	7
Papier, Druck	16	9	6	7	7	4	-	4
Nahrungs- und Genussmittel	7	-	7	-	-	-	-	-
Industrie	34	11	13	17	6	4	10	13
Handel	327	206	259	191	161	112	124	114
Banken	31	23	27	24	20	18	16	19
Versicherung	11	8	4	4	7	12	5	5
Hotel, Gaststätten	238	180	230	160	119	79	86	79
Verkehrs- und Transportgewerbe	38	6	20	19	10	17	10	15
Sonstige Berufe	202	194	204	211	136	133	113	104
Kaufmännische Sonderberufe/Behindertenberufe	33	43	23	20	14	18	14	10

922 Auszubildende und Umschüler in Handwerksbetrieben 1992 bis 2015

Quelle: Handwerkskammer Ostmecklenburg Vorpommern

Merkmal	1992	1996	2000	2004	2006	2008	2010	2012	2014	2015
	Personen									
Auszubildende insgesamt	438	2 490	1 902	1 426	1 441	1 277	684	614	549	552
<u>davon nach Berufsbereichen:</u>										
Steinbearbeiter, Baustoffhersteller	.	.	4	.	.	.	-	-	.	.
Chemiearbeiter, Kunststoffverarbeiter	.	7	4	3	.	.	-	-	.	.
Papierhersteller, -verarbeiter, Drucker	.	-	-	-	-	-	-	-	.	.
Metallerzeuger, -bearbeiter	-	-	18	7	13	-	28	11	11	10
Schlosser, Mechaniker, zugeordnete Berufe	146	593	503	385	436	465	202	234	221	230
Elektriker	42	251	147	95	57	62	27	36	44	51
Montierer und Metallberufe, a. n. g.	.	106	82	112	113	26	31	28	9	7
Textil- und Bekleidungsberufe	.	7	10	11	16	15	7	10	6	7
Lederhersteller, Leder- und Fellverarbeiter	-	10	7	4	4	7	.	5	10	9
Ernährungsberufe	24	92	70	30	42	31	21	15	16	15
Bauberufe	63	372	189	69	75	78	65	26	27	29
Bau-, Raumausstatter, Polsterer	16	129	81	39	43	47	19	15	14	13
Tischler, Modellbauer	33	260	163	115	111	123	71	50	36	37
Maler, Lackierer und verwandte Berufe	42	330	274	206	182	194	80	53	40	44
Techniker, Technische Sonderfachkräfte	4	5	-	-	.	.	-	-	-	.
Warenkaufleute	24	108	121	79	108	51	36	40	26	25
Organisations-, Verwaltungs-, Büroberufe	6	45	22	20	21	19	6	5	7	7
Ordnungs-, Sicherheitsberufe	.	.	3	.	3	4	-	4	6	3
Schriftwerkschaffende	-	15	9	8	7	-
Allgemeine Dienstleistungsberufe	32	154	195	238	206	147	84	74	70	62
Weitere Berufe	-	-	-	-	-	.	.	.	4	.
Auszubildende weiblich	65	467	439	395	381	288	198	176	152	142
<u>darunter nach Berufsbereichen:</u>										
Schlosser, Mechaniker, zugeordnete Berufe	5	77	61	44	38	33	36	33	34	34
Elektriker	-	9	9	7	7	10	4	12	9	9
Montierer und Metallberufe, a. n. g.	-	-	.	-	.	-	.	-	-	.
Textil- und Bekleidungsberufe	-	4	4	8	10	10	5	6	3	.
Lederhersteller, Leder- und Fellverarbeiter	-	5	.	.	.	3	.	.	3	3
Ernährungsberufe	3	29	14	7	10	8	9	7	4	4
Bauberufe	.	3	-	-	-	-	-	-	.	.
Bau-, Raumausstatter, Polsterer	.	7	6	.	3	3	5	3	.	4
Tischler, Modellbauer	.	25	8	8	5	10	12	5	.	.
Maler, Lackierer und verwandte Berufe	.	15	14	15	15	26	12	5	7	9
Techniker, Technische Sonderfachkräfte	-	-	-	.	.	.	-	-	-	-
Warenkaufleute	23	100	115	73	88	42	33	36	24	17
Organisations-, Verwaltungs-, Büroberufe	4	40	17	17	14	10	6	4	4	4
Ordnungs-, Sicherheitsberufe	-	-	-	-	-	.	-	-	.	.
Schriftwerkschaffende	-	10	7	4	4	-
Allgemeine Dienstleistungsberufe	26	143	180	208	183	131	71	61	58	53
Umschüler insgesamt	360	413	72	68	36	36	22	18	26	16
<u>davon:</u>										
männlich	342	368	63	38	16	22	6	9	16	9
weiblich	18	45	9	30	20	14	16	9	10	7
<u>darunter nach Berufsbereichen:</u>										
Chemiearbeiter, Kunststoffverarbeiter	-	-	-	-	-	13	-	-	-	-
Schlosser, Mechaniker, zugeordnete Berufe	102	108	14	33	7	3	.	3	8	.
Elektriker	57	84	22	.	3	.	.	.	4	.
Montierer und Metallberufe, a. n. g.	-	-	.	-	-	.	.	-	-	-
Bauberufe	43	62	.	.	3	.	-	.	.	-
Bau-, Raumausstatter, Polsterer	83	58	.	-	.	-	-	-	-	-
Tischler, Modellbauer	50	56	12	-	-	-	-	-	.	6
Maler, Lackierer und verwandte Berufe	17	38	6	.	-	.	-	.	3	-
Allgemeine Dienstleistungsberufe	4	7	3	25	17	13	16	9	7	5

923 Studierende an Hochschulen 1955 bis 2015

Quelle: Statistisches Amt Mecklenburg-Vorpommern

Jahr	Studierende insgesamt	Davon		Darunter		Neuzulassungen/ Studienanfänger ¹	Darunter weiblich	Absolventen Bestandene Abschlussprüfungen	Darunter weiblich
		männlich	weiblich	Ausländer insgesamt	darunter				
					weiblich				
Personen									
<u>Hochschule für Seefahrt Warnemünde-Wustrow</u>									
1970	720	689	31	3	-	381	.	-	-
1975	737	685	52	-	-	203	.	356	.
1980	926	833	93	.	-	211	18	172	13
1985	1 016	918	98	11	-	240	14	193	17
1990	814	750	64	9	-	252	26	189	11
<u>Fachbereich Seefahrt Warnemünde der Hochschule Wismar, University of Technology, Business and Design</u>									
1992	80
1996	212
2000	269	250	19
2002	265	239	26
2004	315	275	40	3
2006	374	327	47	4
2008	378	326	52	7	3	102	15	.	.
2010	419	333	86	9	4	93	17	.	.
2012	497	417	80	35	3	123	10	.	.
2014	493	414	79	111	14	91	14	.	.
2015	443	379	64	131	13
<u>Universität Rostock</u>									
1955	2 845	1 895	950	28	-	546	.	239	.
1960	3 556	2 156	1 400	35	-
1965	3 909	2 533	1 376	131	14
1970	5 075	3 028	2 047	211	41	1 409	.	755	.
1975	5 657	2 742	2 915	.	.	1 370	.	1 348	.
1980	6 390	3 276	3 114	147	46	1 476	764	941	466
1982	6 518	3 318	3 200	151	45	1 416	691	1 053	502
1984	6 232	3 142	3 090	149	40	1 382	693	1 143	577
1986	6 336	3 168	3 168	179	46	1 333	696	913	464
1988	6 442	3 294	3 148	214	54	1 403	692	1 019	528
1990	6 059	3 140	2 919	212	54	1 441	616	1 005	497
1992	8 509	4 930	3 579	233	76	1 259	631	1 130	533
1994	8 572	4 645	3 927	282	91	1 557	762	1 258	631
1996	9 127	4 572	4 555	292	117	1 957	1 096	1 302	591
1998	10 461	5 058	5 403	358	166	2 089	1 091	957	428
1999	11 176	5 388	5 788	418	205	2 251	1 208	1 073	509
2000	11 638	5 689	5 949	419	207	2 344	1 195	1 075	552
2001	11 829	5 987	5 842	514	245	2 201	986	1 143	634
2002	12 178	5 994	6 184	665	309	2 198	1 370	1 157	603
2003	13 501	6 599	6 902	849	375	2 950	1 571	1 137	593
2004	14 443	7 005	7 438	878	376	2 931	1 613	1 324	720
2005	14 142	6 938	7 204	879	369	2 292	1 206	1 626	852
2006	14 076	6 850	7 226	884	371	2 440	1 300	1 591	826
2007	14 119	6 843	7 276	818	358	2 368	1 215	1 687	874
2008	14 472	7 096	7 376	790	346	2 636	1 346	1 854	1 031
2009	15 024	7 489	7 535	860	385	2 808	1 391	1 825	980
2010	15 236	7 648	7 588	882	369	2 415	1 198	2 175	1 172
2011	15 312	7 793	7 519	941	390	2 548	1 244	2 310	1 162
2012	15 062	7 567	7 495	884	384	2 223	1 198	2 428	1 248
2013	14 417	7 220	7 197	868	365	2 151	1 127	2 688	1 293
2014	13 892	6 904	6 988	823	361	2 035	1 086	2 508	1 231
2015	13 768	6 881	6 887	910	361	2 187	1 098	2 431	1 204

¹ im Studienjahr/Studienanfänger im ersten Hochschulsesemester

Fortsetzung der Tabelle 923

Jahr	Studierende insgesamt	Davon		Darunter		Neuzulassungen/ Studienanfänger ¹	Darunter weiblich	Absolventen Bestandene Abschlussprüfungen	Darunter weiblich
		männlich	weiblich	Ausländer insgesamt	darunter				
					weiblich				
Personen									
<i>Hochschule für Musik und Theater Rostock</i> ²									
1991	191	84	107	.	.	54	21	37	19
1995	276	68	208	20	13	44	34	23	14
1996	316	87	229	29	22	66	47	23	16
1998	464	121	343	67	44	55	34	22	11
2000	430	151	279	111	66	68	34	45	26
2002	462	177	285	154	86	74	40	54	30
2004	466	177	289	143	90	59	34	89	59
2006	500	201	299	168	94	73	44	66	38
2008	530	214	316	170	109	87	62	86	57
2009	527	209	318	173	109	89	54	52	33
2010	521	213	308	177	109	106	56	42	28
2011	535	231	304	177	109	101	52	66	42
2012	555	222	333	179	109	125	79	77	43
2013	505	203	302	154	98	87	53	47	30
2014	535	228	307	175	99	93	52	59	39
2015	513	213	300	169	97	73	41	85	40
<i>Private Hanseuniversität Rostock</i>									
2007	4	4	-	-	-	3	-	-	-

¹ im Studienjahr/Studienanfänger im ersten Hochschulsesemester

² 1992 war die Hochschule für Musik und Theater Rostock der Universität Rostock zugeordnet.

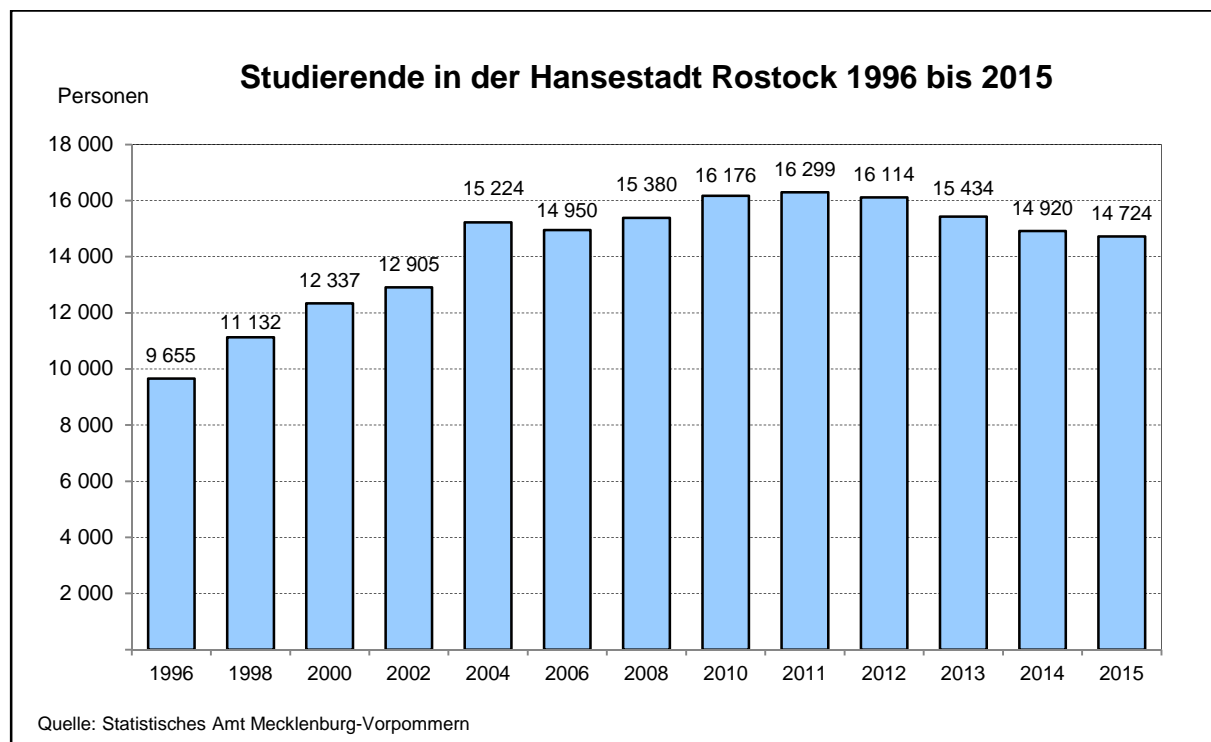

924 Studierende der Universität Rostock nach Fächergruppen 1992 bis 2014

Quelle: Statistisches Amt Mecklenburg-Vorpommern

Merkmal <i>Wintersemester</i> ...	ME	Studenten insgesamt	Davon nach Fächergruppen								
			Darunter Ausländer	Sprach- und Kulturwissenschaften	Sport	Rechts-, Wirtschafts- und Sozialwissenschaften	Mathematik, Naturwissenschaften	Humanmedizin	Agrar-, Forst- und Ernährungswissenschaften	Ingenieurwissenschaften	Kunst, Kunstwissenschaften
1992/1993 insgesamt	Personen	8 509	233	1 176	192	1 575	1 078	1 304	291	2 679	214
	Anteil in %	100	2,7	13,8	2,3	18,5	12,7	15,3	3,4	31,5	2,5
darunter:	Personen	3 579	76	923	98	771	462	645	143	390	147
weiblich	Anteil in %	100	2,1	25,8	2,7	21,5	12,9	18,0	4,0	10,9	4,1
2000/2001 insgesamt	Personen	11 638	419	2 689	239	3 314	2 111	1 213	310	1 720	42
	Anteil in %	100	3,6	23,1	2,1	28,5	18,1	10,4	2,7	14,8	0,4
darunter:	Personen	5 949	207	2 025	98	1 738	671	697	179	515	26
weiblich	Anteil in %	100	3,5	34,0	1,6	29,2	11,3	11,7	3,0	8,7	0,4
2004/2005 insgesamt	Personen	14 443	878	3 578	291	4 469	2 719	1 435	296	1 642	13
	Anteil in %	100	6,1	24,8	2,0	30,9	18,8	9,9	2,1	11,4	0,1
darunter:	Personen	7 438	376	2 563	115	2 289	1 025	896	158	381	.
weiblich	Anteil in %	100	5,1	34,5	1,6	30,8	13,8	12,1	2,1	5,1	.
2008/2009 insgesamt	Personen	14 472	790	3 742	268	3 163	2 938	1 755	394	2 211	.
	Anteil in %	100	5,5	25,9	1,9	21,9	20,3	12,1	2,7	15,3	.
darunter:	Personen	7 376	346	2 574	96	1 624	1 212	1 174	236	459	.
weiblich	Anteil in %	100	4,7	34,9	1,3	22,0	16,4	15,9	3,2	6,2	.
2012/2013 insgesamt	Personen	15 062	884	4 007	306	2 895	3 068	2 025	566	2 194	.
	Anteil in %	100	5,9	26,6	2,0	19,2	20,4	13,4	3,8	14,6	.
darunter:	Personen	7 495	384	2 770	92	1 426	1 262	1 251	314	380	-
weiblich	Anteil in %	100	5,1	37,0	1,2	19,0	16,8	16,7	4,2	5,1	-
2013/2014 insgesamt	Personen	14 417	868	4 046	293	2 578	2 888	2 053	583	1 975	.
	Anteil in %	100	6,0	28,1	2,0	17,9	20,0	14,2	4,0	13,7	.
darunter:	Personen	7 197	365	2 760	83	1 260	1 158	1 250	322	364	-
weiblich	Anteil in %	100	5,1	38,3	1,1	17,5	16,1	17,4	4,5	5,1	-
2014/2015 insgesamt	Personen	13 892	823	4 023	282	2 517	2 686	2 100	516	1 767	.
	Anteil in %	100	5,9	29,0	2,0	18,1	19,3	15,1	3,7	12,7	.
darunter:	Personen	6 988	361	2 774	74	1 175	1 093	1 277	277	318	-
weiblich	Anteil in %	100	5,2	39,7	1,1	16,8	15,6	18,3	4,0	4,6	-

925 Studierende der Universität Rostock nach Fächergruppen 2014 und 2015

Quelle: Statistisches Amt Mecklenburg-Vorpommern

Merkmal <i>Wintersemester</i> ...	ME	Studenten insgesamt	Davon nach Fächergruppen ¹								
			Darunter Ausländer	Geisteswissenschaften	Sport	Rechts-, Wirtschafts- und Sozialwissenschaften	Mathematik, Naturwissenschaften	Humanmedizin	Agrar-, Forst- und Ernährungswissenschaften	Ingenieurwissenschaften	Kunst, Kunstwissenschaften
2014/2015 insgesamt	Personen	13 892	823	2 628	282	3 912	2 163	2 100	516	2 290	.
	Anteil in %	100	5,9	18,9	2,0	28,2	15,6	15,1	3,7	16,5	.
darunter:	Personen	6 988	361	1 608	74	2 341	1 004	1 277	277	407	-
weiblich	Anteil in %	100	5,2	23,0	1,1	33,5	14,4	18,3	4,0	5,8	-
darunter:	Ausländer	Personen	823	x	117	4	113	151	130	28	280
2015/2016 insgesamt	Personen	13 768	910	2 500	260	3 979	2 142	2 140	501	2 245	.
	Anteil in %	100	6,6	18,2	18,9	28,9	15,6	15,5	3,6	16,3	.
darunter:	Personen	6 887	361	1 531	63	2 354	975	1 302	261	401	-
weiblich	Anteil in %	100	5,2	22,2	0,9	34,2	14,2	18,9	3,8	5,8	-
darunter:	Ausländer	Personen	910	x	112	4	102	158	140	26	368

¹ Erstellung der Ergebnisse nach neuer Fächersystematik

926 Herkunft der Studierenden in der Hansestadt Rostock 2005 bis 2014 ¹

Quelle: Statistisches Amt Mecklenburg-Vorpommern

Merkmal Wintersemester .../...	Studierende insgesamt	Davon nach Ort des Erwerbs der Hochschulzugangsberechtigung			
		Hansestadt Rostock	in einem anderen Kreis Mecklenburg- Vorpommerns	in einem anderen Bundesland	im Ausland
2005/2006 insgesamt	14 599	3 653	5 431	4 501	1 014
darunter: weiblich	7 493	1 776	2 743	2 505	469
2007/2008 insgesamt	14 648	3 460	5 305	4 908	974
darunter: weiblich	7 586	1 664	2 668	2 807	446
2008/2009 insgesamt	15 002	3 491	5 641	4 924	943
darunter: weiblich	7 692	1 665	2 810	2 773	442
2009/2010 insgesamt	15 551	3 405	5 723	5 417	1 003
darunter: weiblich	7 856	1 572	2 764	3 038	477
2010/2011 insgesamt	15 757	3 189	5 636	5 944	988
darunter: weiblich	7 896	1 419	2 714	3 321	442
2011/2012 insgesamt	15 847	2 951	5 433	6 427	1 036
darunter: weiblich	7 823	1 274	2 563	3 534	452
2012/2013 insgesamt	15 617	2 734	5 160	6 735	988
darunter: weiblich	7 828	1 175	2 456	3 748	449
2013/2014 insgesamt	14 922	2 479	4 786	6 685	972
darunter: weiblich	7 499	1 070	2 277	3 720	432
2014/2015 insgesamt	14 427	2 294	4 564	6 623	946
darunter: weiblich	7 295	999	2 183	3 690	423

¹ ohne Fachbereich Seefahrt Warnemünde, Hochschule Wismar

927 Studienort der Studierenden aus der Hansestadt Rostock 2005 bis 2014

Quelle: Statistisches Amt Mecklenburg-Vorpommern

Merkmal Wintersemester .../...	Studierende aus der Hansestadt Rostock insgesamt	Davon Studienort					
		Hansestadt Rostock		in einem anderen Kreis in Mecklenburg- Vorpommern		in einem anderen Bundesland	
		Personen	Anteil in %	Personen	Anteil in %	Personen	Anteil in %
2005/2006 insgesamt	7 581	3 653	48,2	1 382	18,2	2 546	33,6
darunter: weiblich	3 746	1 776	47,4	549	14,7	1 421	37,9
2007/2008 insgesamt	7 408	3 460	46,7	1 339	18,1	2 609	35,2
darunter: weiblich	3 600	1 664	46,2	541	15,0	1 395	38,8
2008/2009 insgesamt	7 624	3 491	45,8	1 279	16,8	2 854	37,4
darunter: weiblich	3 703	1 665	45,0	533	14,4	1 505	40,6
2009/2010 insgesamt	7 685	3 405	44,3	1 321	17,2	2 959	38,5
darunter: weiblich	3 711	1 572	42,4	558	15,0	1 581	42,6
2010/2011 insgesamt	7 605	3 189	41,9	1 265	16,6	3 151	41,4
darunter: weiblich	3 633	1 419	39,1	532	14,6	1 682	46,3
2011/2012 insgesamt	7 497	2 951	39,4	1 260	16,8	3 286	43,8
darunter: weiblich	3 487	1 274	36,5	514	14,7	1 699	48,7
2012/2013 insgesamt	7 333	2 734	37,3	1 250	17,0	3 349	45,7
darunter: weiblich	3 416	1 175	34,4	501	14,7	1 740	50,9
2013/2014 insgesamt	6 921	2 479	35,8	1 148	16,6	3 294	47,6
darunter: weiblich:	3 245	1 070	33,0	450	13,9	1 725	53,2
2014/2015 insgesamt	6 650	2 294	34,5	1 076	16,2	3 280	49,3
darunter: weiblich:	3 165	999	31,6	434	13,7	1 732	54,7

928 Studierende der Universität Rostock nach Herkunftsgebieten 2003 bis 2015

Quelle: Statistisches Amt Mecklenburg-Vorpommern

Land des Erwerbs der Hochschulzugangsberechtigung	Studierende des Wintersemesters .../...								
	2003/ 2004	2005/ 2006	2006/ 2007	2008/ 2009	2010/ 2011	2012/ 2013	2013/ 2014	2014/ 2015	2015/ 2016
Personen									
<u>Studierende insgesamt</u>									
Studierende insgesamt	13 501	14 142	14 076	14 472	15 236	15 062	14 417	13 892	13 768
<u>davon:</u>									
Mecklenburg-Vorpommern	8 739	8 937	8 723	8 961	8 635	7 716	7 120	6 704	6 416
Baden-Württemberg	218	247	233	255	291	323	310	297	331
Bayern	134	136	141	165	204	227	226	234	238
Berlin	344	445	453	501	613	652	686	663	629
Brandenburg	848	973	1 046	1 114	1 348	1 358	1 328	1 277	1 222
Bremen	40	41	44	42	54	84	86	71	82
Hamburg	122	135	121	112	165	219	218	210	226
Hessen	118	111	102	110	145	154	161	178	191
Niedersachsen	507	525	542	518	670	841	813	812	828
Nordrhein-Westfalen	396	397	396	389	491	597	623	653	663
Rheinland-Pfalz	74	71	56	65	84	104	95	96	105
Saarland	15	14	13	4	12	16	21	18	16
Sachsen-Anhalt	336	346	381	441	505	491	476	446	433
Sachsen	213	263	296	326	392	415	383	380	398
Schleswig-Holstein	397	448	443	465	553	807	834	856	907
Thüringen	128	159	179	196	207	199	187	184	177
Ausland	872	894	907	807	867	859	850	813	906
<u>darunter: weibliche Studierende</u>									
Weibliche Studierende insgesamt	6 902	7 204	7 226	7 376	7 588	7 495	7 197	6 988	6 887
<u>davon:</u>									
Mecklenburg-Vorpommern	4 345	4 417	4 328	4 373	4 019	3 521	3 262	3 098	2 984
Baden-Württemberg	84	96	106	126	165	175	170	157	175
Bayern	63	61	69	90	111	122	129	126	125
Berlin	205	259	255	281	331	362	394	378	343
Brandenburg	499	581	609	640	766	770	756	750	708
Bremen	21	22	24	.	24	45	50	46	44
Hamburg	66	63	62	55	89	112	107	97	105
Hessen	60	54	51	56	65	85	89	95	100
Niedersachsen	266	275	281	270	353	468	440	445	447
Nordrhein-Westfalen	190	201	214	215	267	300	319	322	336
Rheinland-Pfalz	31	29	27	31	39	54	45	48	54
Saarland	7	9	7	.	5	7	10	9	9
Sachsen-Anhalt	213	217	241	276	303	290	281	274	278
Sachsen	149	188	209	219	257	264	231	234	243
Schleswig-Holstein	219	245	241	248	302	430	450	459	478
Thüringen	84	97	107	125	128	119	110	105	112
Ausland	400	390	395	350	364	371	354	345	346

929 Studierende der Hochschule für Musik und Theater nach Herkunftsgebieten 2003 bis 2015

Quelle: Statistisches Amt Mecklenburg-Vorpommern

Land des Erwerbs der Hochschulzugangsberechtigung	Studierende des Wintersemesters .../...								
	2003/ 2004	2005/ 2006	2006/ 2007	2008/ 2009	2010/ 2011	2012/ 2013	2013/ 2014	2014/ 2015	2015/ 2016
Personen									
<u>Studierende insgesamt</u>									
Studierende insgesamt	454	457	500	530	521	555	505	535	513
<u>davon:</u>									
Mecklenburg-Vorpommern	160	147	158	171	184	178	145	154	128
Baden-Württemberg	10	9	9	19	19	25	25	31	30
Bayern	.	6	11	10	8	15	17	21	19
Berlin	24	36	39	45	50	43	34	32	30
Brandenburg	21	27	29	26	27	32	29	30	25
Bremen	3	3	.	.	3	.	3	3	5
Hamburg	7	6	5	10	7	13	10	11	11
Hessen	3	.	.	7	8	10	12	12	10
Niedersachsen	20	25	31	27	18	23	24	24	25
Nordrhein-Westfalen	18	17	12	13	14	21	23	25	30
Rheinland-Pfalz	.	.	5	.	3	.	3	4	6
Sachsen-Anhalt	10	12	14	17	16	21	16	17	17
Sachsen	20	23	24	22	17	17	19	18	18
Schleswig-Holstein	16	13	11	10	11	16	18	17	21
Thüringen	12	10	9	10	9	6	5	3	3
Ausland	126	120	138	133	120	129	122	133	135
ohne Angaben	-	-	.	5	7	-	-	-	-
<u>darunter: weibliche Studierende</u>									
Weibliche Studierende insgesamt	284	289	299	316	308	333	302	307	300
<u>davon:</u>									
Mecklenburg-Vorpommern	100	102	101	102	112	110	85	84	74
Baden-Württemberg	8	4	3	6	8	14	16	17	17
Bayern	.	.	7	5	5	13	14	19	17
Berlin	16	17	20	24	28	20	15	13	11
Brandenburg	16	21	21	17	14	19	18	19	19
Bremen	-	-	-
Hamburg	4	5	.	5	.	7	5	7	6
Hessen	.	-	.	.	3	3	3	3	3
Niedersachsen	8	13	16	14	11	12	13	11	15
Nordrhein-Westfalen	10	11	7	9	9	14	16	16	19
Rheinland-Pfalz	.	.	3	3
Sachsen-Anhalt	9	8	10	10	11	14	10	12	13
Sachsen	13	15	17	13	10	9	9	10	8
Schleswig-Holstein	8	5	6	5	5	10	12	10	12
Thüringen	7	5	6	7	7	5	4	3	3
Ausland	81	79	78	90	77	78	78	78	78
ohne Angabe	-	-	-	4	3	-	-	-	-

930 Bestandene Abschlussprüfungen an der Universität Rostock nach Fächergruppen, Prüfungsgruppen und Fachsemestern 1993 bis 2015

Quelle: Statistisches Amt Mecklenburg-Vorpommern

Merkmal	Bestandene Prüfungen insgesamt	Davon nach Fächergruppen							
		Sprach- und Kulturwissenschaften	Sport	Rechts-, Wirtschafts- und Sozialwissenschaften	Mathematik, Naturwissenschaften	Humanmedizin	Agrar-, Forst- und Ernährungswissenschaften	Ingenieurwissenschaften	Kunst-, Kunstwissenschaften
		Anzahl/Personen							
1993 insgesamt	1 356	148	57	39	185	334	102	467	24
<u>darunter:</u> weiblich	539	119	26	28	76	169	53	55	13
<u>davon:</u> Diplom/entsprechende Abschlussprüfungen ¹	881	3	-	38	74	195	93	454	24
Promotionen	216	9	3	.	45	139	9	.	-
Lehramtsprüfungen ²	259	136	54	.	66	-	-	.	-
1998 insgesamt	957	156	.	226	133	224	16	198	.
<u>darunter:</u> weiblich	428	122	.	93	48	103	11	48	.
<u>davon:</u> Diplom/entsprechende Abschlussprüfungen ¹	654	54	.	210	64	122	12	192	.
Promotionen	197	11	.	16	58	102	4	.	.
Lehramtsprüfungen ²	106	91	.	-	11	-	-	.	.
2002 insgesamt	1 157	223	10	304	174	221	34	188	3
<u>darunter:</u> weiblich	603	195	5	132	61	121	20	66	3
<u>davon:</u> Diplom/entsprechende Abschlussprüfungen ¹	833	126	.	275	97	130	31	165	.
Promotionen	221	13	.	29	62	91	3	.	.
Lehramtsprüfungen ²	101	84	.	-	13	-	-	.	.
Bachelor	.	-	-	-	.	-	-	-	-
2006 insgesamt	1 591	335	42	422	350	168	52	210	12
<u>darunter:</u> weiblich	826	262	18	213	139	101	30	55	8
<u>davon:</u> Diplom/entsprechende Abschlussprüfungen ¹	939	118	25	297	204	120	.	166	.
Promotionen	214	7	-	51	75	48	.	28	-
Lehramtsprüfungen ²	171	99	.	5	44	-	-	10	-
Bachelor	182	78	.	41	20	-	29	-	-
Master	85	33	-	28	7	-	11	6	-
2010 insgesamt	2 175	432	.	598	440	338	72	288	.
<u>darunter:</u> weiblich	1 172	312	.	306	219	218	38	74	.
<u>davon:</u> Diplom/entsprechende Abschlussprüfungen ¹	806	48	-	250	169	243	-	96	-
Promotionen	280	19	.	42	82	95	14	.	-
Lehramtsprüfungen ²	274	194	.	.	56	-	-	.	.
Bachelor	566	82	-	249	117	-	32	86	-
Master	249	89	-	55	16	-	26	63	-
2012 insgesamt	2 428	415	8	518	615	327	79	461	5
<u>darunter:</u> weiblich	1 248	316	6	267	295	220	51	91	.
<u>davon:</u> Diplom/entsprechende Abschlussprüfungen ¹	582	22	-	69	165	215	-	111	-
Promotionen	286	15	.	29	96	112	8	25	-
Lehramtsprüfungen ²	286	203	7	3	58	-	-	10	5
Bachelor	889	90	.	323	222	-	48	206	-
Master	385	85	-	94	74	-	23	109	-
2014 insgesamt	2 508	436	13	487	627	338	119	481	7
<u>darunter:</u> weiblich	1 231	329	8	262	270	198	76	83	5
<u>davon:</u> Diplom/entsprechende Abschlussprüfungen ¹	268	9	-	.	18	227	-	10	-
Promotionen	291	28	.	25	85	111	10	31	-
Lehramtsprüfungen ²	328	195	.	.	92	-	-	20	7
Bachelor	791	81	.	303	217	-	63	127	-
Master	830	123	-	153	215	-	46	293	-
2015 insgesamt	2 431	429	5	468	566	346	116	496	5
<u>darunter:</u> weiblich	1 204	319	.	236	282	223	69	76	5
<u>davon:</u> Diplom/entsprechende Abschlussprüfungen ¹	240	6	-	8	7	218	-	.	-
Promotionen	310	14	-	19	95	128	9	45	-
Lehramtsprüfungen ²	353	230	5	.	97	-	-	14	5
Bachelor	742	71	-	293	172	-	55	151	-
Master	786	108	-	146	195	-	52	285	-

¹ einschließlich der Prüfungsgruppe „Künstlerischer Abschluss“ und „Sonstiger Abschluss“

² keine Lehramtsprüfungen als Bachelor oder Master

931 Hochschulpersonal der Universität Rostock 1992 bis 2014

Quelle: Statistisches Amt Mecklenburg-Vorpommern

Merkmal	Personal insgesamt	Davon nach Fächergruppen								
		Sprach- und Kulturwissenschaften	Sport	Rechts-, Wirtschafts- und Sozialwissenschaften	Mathematik, Naturwissenschaften	Humanmedizin	Agrar-, Forst- und Ernährungswissenschaften	Ingenieurwissenschaften	Kunst, Kunstwissenschaften	Zentrale Einrichtungen
Personen										
1992 insgesamt	5 041	180	22	125	423	2 546	111	337	35	1 262
<u>darunter:</u> weiblich	3 580	97	11	59	193	2 153	58	102	19	888
<u>darunter:</u> wissenschaftliches und künstlerisches Personal	1 293	142	10	92	224	551	52	166	27	29
1996 insgesamt	6 518	529	31	358	725	2 657	285	575	18	1 340
<u>darunter:</u> weiblich	4 123	300	16	155	272	2 156	136	130	12	946
<u>darunter:</u> wissenschaftliches und künstlerisches Personal	2 593	391	20	319	508	699	198	389	11	58
2000 insgesamt	6 387	391	30	327	652	2 777	261	524	5	1 420
<u>darunter:</u> weiblich	4 092	219	.	144	249	2 216	109	132	.	1 008
<u>darunter:</u> wissenschaftliches und künstlerisches Personal	2 550	347	19	290	450	781	183	338	-	142
2004 insgesamt	6 185	351	32	353	722	2 697	224	545	-	1 261
<u>darunter:</u> weiblich	3 820	184	13	162	272	2 073	115	119	-	882
<u>darunter:</u> wissenschaftliches und künstlerisches Personal	2 612	314	23	317	542	742	150	387	-	137
2008 insgesamt	6 335	440	32	358	798	2 669	256	511	-	1 271
<u>darunter:</u> weiblich	3 791	240	12	163	287	2 000	120	101	-	868
<u>darunter:</u> wissenschaftliches und künstlerisches Personal	2 935	404	22	324	619	781	182	384	-	219
2010 insgesamt	6 892	481	33	283	907	2 920	300	579	-	1 389
<u>darunter:</u> weiblich	4 161	269	11	143	349	2 175	143	122	-	949
<u>darunter:</u> wissenschaftliches und künstlerisches Personal	3 273	445	23	252	720	895	226	455	-	257
2012 insgesamt	7 090	533	34	334	872	2 877	300	564	-	1 576
<u>darunter:</u> weiblich	4 244	299	11	179	338	2 133	143	118	-	1 023
<u>darunter:</u> wissenschaftliches und künstlerisches Personal	3 453	493	23	303	678	913	224	448	-	371
2014 insgesamt	7 183	563	28	287	868	2 902	295	562	-	1 678
<u>darunter:</u> weiblich	4 347	341	10	152	324	2 154	146	114	-	1 106
<u>darunter:</u> wissenschaftliches und künstlerisches Personal	3 607	519	17	255	686	1 027	223	450	-	430

932 Hochschulpersonal der Universität Rostock 2015

Quelle: Statistisches Amt Mecklenburg-Vorpommern

Merkmal	Personal insgesamt	Davon nach Fächergruppen								
		Geisteswissenschaften	Sport	Rechts-, Wirtschafts- und Sozialwissenschaften	Mathematik, Naturwissenschaften	Humanmedizin	Agrar-, Forst- und Ernährungswissenschaften	Ingenieurwissenschaften	Kunst, Kunstwissenschaften	Zentrale Einrichtungen
Personen										
2015 insgesamt	7 017	389	32	515	700	2 812	289	665	-	1 615
<u>davon:</u>										
männlich	2 742	180	23	202	419	725	147	514	-	532
weiblich	4 275	209	9	313	281	2 087	142	151	-	1 083
<u>davon:</u>										
wissenschaftliches und künstlerisches Personal	3 453	361	22	476	542	974	218	531	-	329
<u>davon im Alter von:</u>										
unter 25 Jahren	433	77	.	70	112	20	22	73	-	59
25 bis unter 35 Jahren	1 558	139	8	185	269	419	93	284	-	161
35 bis unter 45 Jahren	668	59	6	108	60	267	44	76	-	48
45 bis unter 55 Jahren	403	41	.	55	32	167	29	45	-	32
55 Jahren und älter	391	45	6	58	69	101	30	53	-	29
Verwaltungs-, technisches und sonstiges Personal	3 564	28	10	39	158	1 838	71	134	-	1 286

933 Bestandene Abschlussprüfungen an der Hochschule für Musik und Theater Rostock 1994 bis 2015

Quelle: Statistisches Amt Mecklenburg-Vorpommern

Jahr	Bestandene Abschlussprüfungen					
	insgesamt	und zwar			darunter nach Fächergruppen	
		weiblich	Diplom/entsprechende Abschlussprüfungen ¹	Lehramts-Prüfungen ²	Darstellende Kunst, Film u. Fernsehen, Theaterwissenschaften ¹	Musik, Musikwissenschaft
Anzahl/Personen						
1994	22	8	22	-	16	6
1996	23	16	23	-	-	23
1998	22	11	22	-	7	15
2000	45	26	44	.	12	32
2002	54	30	51	3	11	43
2004	89	59	80	9	10	79
2006	66	38	61	4	9	57
2008	86	57	69	17	12	74
2010	42	28	37	5	13	29
2011	66	42	66	-	8	58
2012	77	43	77	-	17	60
2013	47	30	47	-	13	34
2014	59	39	59	-	16	43
2015	85	40	85	-	6	79

¹ einschließlich der Prüfungsgruppe „Künstlerischer Abschluss“

² keine Lehramtsprüfungen als Bachelor oder Master

934 Hochschulpersonal der Hochschule für Musik und Theater Rostock 1994 bis 2015

Quelle: Statistisches Amt Mecklenburg-Vorpommern

Jahr	Personal insgesamt	Darunter weiblich	Davon						
			Wissenschaftliches und künstlerisches Personal				Verwaltungs-, technisches und sonstiges Personal		
			insgesamt	darunter weiblich	davon		insgesamt	davon	
					hauptberuflich	nebenberuflich		männlich	weiblich
Personen									
1994	142	70	130	62	28	102	12	4	8
1996	144	62	136	56	28	108	8	.	.
1998	207	91	192	81	35	157	15	5	10
2000	227	109	202	88	33	169	25	4	21
2002	237	94	215	82	31	184	22	10	12
2004	254	102	231	89	35	196	23	10	13
2006	276	119	249	105	36	213	27	13	14
2008	291	110	260	91	38	222	31	12	19
2009	297	119	265	101	38	227	32	14	18
2010	337	139	308	122	37	271	29	12	17
2011	347	141	325	128	35	290	22	9	13
2012	349	149	324	135	36	288	25	11	14
2013	371	165	345	147	38	307	26	18	8
2014	386	166	361	150	41	320	25	9	16
2015	365	154	341	140	40	301	24	10	14

935 Schüler, Lehrkräfte, Unterrichtsstunden und Veranstaltungen in Musikschulen 1992 bis 2015

Quellen: Hansestadt Rostock, Konservatorium „Rudolf Wagner Régeny“; Welt-Musik-Schule „Carl Orff“

Jahr	Schüler			Lehrkräfte			Unterrichtsstunden (Jahreswochenstunden)	Veranstaltungen	Besucher
	insgesamt	davon		insgesamt	davon				
		männlich	weiblich		männlich	weiblich			
Personen							Anzahl	Personen	
<u>Konservatorium "Rudolf Wagner-Régeny"</u>									
1992	1 461	529	932	72	44	28	1 008	183	12 745
1996	1 278	427	851	76	39	37	903	118	9 974
2000	1 175	366	809	80	37	43	861	163	20 720
2004	1 442	541	901	80	40	40	882	303	28 105
2008	1 459	690	769	85	42	43	917	250	27 288
2012	1 389	590	799	75	37	38	869	264	25 623
2014	1 722	718	1 004	75	35	40	884	336	33 080
2015	1 783	740	1 043	75	36	39	902	260	20 959
<u>Neue Musikschule "Carl Orff" e.V.</u>									
1992	655	240	415	16	5	11	260	25	7 100
1996	825	343	482	31	12	19	343	82	8 500
2000	730	305	425	33	15	18	358	80	7 800
2004	725	334	391	38	16	22	337	61	12 300
2008	808	361	447	39	15	24	397	65	9 655
2012	1 140	472	668	57	28	29	630	67	6 700
2014 ¹	1 234	481	753	57	25	32	764	75	5 210
2015 ¹	1 339	509	830	59	22	37	502	87	5 375

¹ außerdem Schüler in Kooperationen (Gamelan)

936 Schülerbelegung in den Musikschulen 1993 bis 2015

Quellen: Hansestadt Rostock, Konservatorium „Rudolf Wagner Régeny“; Welt-Musik-Schule „Carl Orff“

Merkmal	Konservatorium "Rudolf Wagner-Régeny"						Neue Musikschule "Carl Orff" e.V.					
	01.01.				31.12.		01.01.				31.12.	
	1993	1995	2005	2010	2014	2015	1993	1995	2005	2010	2014	2015
	Personen											
Belegungen insgesamt	2 133	1 908	1 908	1 843	2 437	3 023	684	712	800	976	2 426	2 143
<u>davon:</u>												
Grundfächer	303	238	264	202	367	387	300	343	326	231	189	176
<u>darunter:</u>												
Musikalische Früherziehung	237	204	161	107	169	176	300	343	195	206	182	172
Musikalische Angebote für Kinder unter 4 Jahren	-	-	52	95	138	151	-	-	75	25	7	4
Instrumental- und Vokalfächer	865	908	961	1 185	1 600	1 694	355	357	399	565	741	967
<u>darunter:</u>												
Violine	113	103	121	184	191	211	15	13	19	35	75	88
Violoncello	37	39	41	47	54	55	.	.	2	7	21	22
Gitarre	57	92	93	104	122	125	57	45	43	91	125	140
Elektro-Gitarre	26	10	13	9	21	17	8	10	13	13	22	24
Elektro-Bass	5	6	8	3	9	9	-	.	15	13	10	8
Trompete	28	24	26	26	51	44	-	5	5	7	4	4
Blockflöte	56	87	65	68	158	203	77	64	54	48	84	84
Querflöte	40	50	45	69	88	88	-	3	9	12	26	22
Klarinette	19	20	35	30	38	38	-	.	8	6	8	10
Saxophon	32	27	23	26	43	52	-	13	10	15	28	26
Schlaginstrumente	28	10	32	40	45	53	10	28	33	43	47	223
Klavier	244	233	317	368	404	396	72	86	122	118	218	233
Akkordeon	33	14	5	6	6	6	43	38	33	30	37	37
Keyboard/Synthesizer	30	64	26	12	7	6	60	36	22	21	14	19
Vokalfächer	61	76	50	55	81	68	9	9	10	11	17	22
Ensemblefächer	190	123	224	205	159	637	29	12	41	39	348	27
Ergänzungsfächer	482	517	459	245	311	305	-	-	34	85	632	149
Sonstiges	293	122	-	77	184	219	-	-	-	151	516	824

937 Veranstaltungen in den Musikschulen 1992 bis 2015

Quellen: Hansestadt Rostock, Konservatorium „Rudolf Wagner Régeny“; Welt-Musik-Schule „Carl Orff“

Art der Veranstaltung	Veranstaltungen							Besucher						
	1992	1995	2000	2005	2010	2014	2015	1992	1995	2000	2005	2010	2014	2015
	Anzahl							Personen						
<u>Konservatorium "Rudolf Wagner-Régeny"</u>														
Schülervorspiele ¹	95	103	73	202	202	204	177	1 881	3 212	6 844	17 246	10 964	10 926	10 086
Chor- und Orchesterkonzerte	1	2	10	8	8	7	2	195	800	3 525	2 500	1 836	1 640	500
Kammermusik u. Lehrerkonzerte	3	5	2	2	1	4	1	576	2 500	165	248	380	600	200
Jazz-, Rock-, Pop- und Folkloreveranstaltungen	-	3	3	6	18	7	3	-	2 500	980	820	2 165	430	320
Tanz- und Musiktheater	-	10	20	28	-	-	-	-	1 500	2 452	1 821	-	-	-
Mitwirkungen bei Fremdveranstaltungen	48	36	55	46	44	49	42	5 780	3 900	6 754	7 852	6 016	6 269	4 086
Sonstige	-	7	-	1	50	65	35	-	1 180	-	120	6 151	13 215	5 767
<u>Neue Musikschule „Carl Orff“ e.V.</u>														
Schülervorspiele ¹	17	35	43	43	49	62	51	1 500	2 500	2 800	3 400	2 885	1 710	2 775
Chor- und Orchesterkonzerte	-	3	-	-	-	-	-	-	2 000	-	-	-	-	-
Kammermusik u. Lehrerkonzerte	-	-	-	-	1	-	15	-	-	-	-	200	-	300
Jazz-, Rock-, Pop- und Folkloreveranstaltungen	3	2	3	-	-	-	-	600	200	1 500	-	-	-	-
Tanz- und Musiktheater	-	-	5	5	5	6	-	-	-	600	1 200	1 000	1 200	-
Mitwirkungen bei Fremdveranstaltungen	5	10	29	10	-	2	6	5 000	800	2 900	5 300	-	400	800
Sonstige	-	-	-	5	6	5	15	-	-	-	950	850	600	1 500

¹ Interne und öffentliche Schülervorspiele

938 Volkshochschule 1982 bis 1992

Quelle: Hansestadt Rostock, Volkshochschule

Jahr	Lehrkräfte		Erteilte Unterrichtsstunden	Lehrgangsteilnehmer zu Beginn der Lehrgänge insgesamt	Darunter
	hauptberufliche	nebenberufliche			weiblich
	Personen		Anzahl	Personen	
1982	26	61	20 020	3 210	2 111
1983	26	62	21 468	3 241	1 892
1984	29	78	23 207	3 374	1 919
1985	32	75	21 962	3 003	1 768
1986	36	83	24 013	3 473	2 108
1987	36	88	25 255	4 812	2 854
1988	38	82	23 984	4 863	3 043
1989	37	78	24 978	5 448	3 312
1990	36	67	26 992	5 098	3 192
1991	12	75	27 580	6 101	4 303
1992	4	75	26 067	3 974	2 904

939 Hauptberuflich Beschäftigte und Ausgaben der Volkshochschule 1993 bis 2015

Quelle: Hansestadt Rostock, Volkshochschule

Jahr	Hauptberufliche Beschäftigte				Darunter: weibliche hauptberufliche Beschäftigte			Ausgaben 1 000 EUR
	insgesamt	davon			insgesamt	davon		
		Leiter	pädago- gische Mitarbeiter	Verwal- tungs- mitarbeiter		pädago- gische Mitarbeiter	Verwal- tungs- mitarbeiter	
Personen								
1993	9,3	1,0	5,0	3,3	8,3	5,0	3,3	549
1994	9,3	1,0	5,0	3,3	8,3	5,0	3,3	636
1996	9,0	1,0	4,0	4,0	8,0	4,0	4,0	986
1998	19,0	1,0	7,4	10,6	16,2	7,4	8,8	1 464
2000	21,0	1,0	9,4	10,6	17,2	8,4	8,8	1 877
2002	21,0	1,0	9,4	10,6	17,2	8,4	8,8	1 860
2004	18,9	1,0	7,9	10,0	14,9	5,9	9,0	1 820
2006	15,9	1,0	5,9	9,0	12,0	4,0	8,0	1 584
2007	14,0	1,0	5,0	8,0	11,0	4,0	7,0	1 595
2008	14,0	1,0	5,0	8,0	11,0	4,0	7,0	1 559
2009	14,0	1,0	5,0	8,0	11,0	4,0	7,0	1 723
2010	13,0	1,0	4,0	8,0	10,0	3,0	7,0	1 461
2011	13,0	1,0	4,0	8,0	10,0	3,0	7,0	1 332
2012	13,0	1,0	4,0	8,0	10,0	3,0	7,0	1 449
2013	13,0	1,0	4,0	8,0	8,0	2,0	6,0	1 575
2014	13,0	1,0	4,0	8,0	8,0	2,0	6,0	1 747
2015	14,0	1,0	4,0	9,0	8,0	2,0	6,0	1 841

940 Neben- und freiberufliche Kursleiter, Kurse, Unterrichtsstunden und Belegungen an der Volkshochschule 1993 bis 2015

Quelle: Hansestadt Rostock, Volkshochschule

Jahr	Neben- und freiberufliche Kursleiter		Kurse	Unterrichts- stunden	Belegungen insgesamt	Darunter
	insgesamt	darunter				weiblich
		weiblich				
Personen			Anzahl		Personen	
1993	107	66	342	15 014	5 168	3 901
1994	186	112	428	14 494	6 134	4 507
1996	227	128	471	18 327	6 717	4 997
1998	263	157	572	23 996	8 106	5 870
2000	411	253	699	33 151	8 926	6 091
2002	235	152	691	29 361	8 922	6 335
2004	311	226	758	28 680	9 632	6 649
2006	327	256	776	27 569	9 973	7 325
2007	339	262	777	27 094	9 726	6 863
2008	309	233	766	26 741	9 826	7 048
2009	270	209	713	25 352	8 693	6 244
2010	243	190	730	24 148	8 780	6 186
2011	156	116	724	23 551	8 369	5 936
2012	255	201	705	22 839	7 885	5 552
2013	242	192	719	23 818	7 682	5 464
2014	225	176	885	25 860	9 303	5 209
2015	309	242	751	29 680	7 952	5 167

941 Kurse, Unterrichtsstunden und Belegungen nach Programmbereichen an der Volkshochschule 1998 bis 2015

Quelle: Hansestadt Rostock, Volkshochschule

Jahr	Insgesamt	Davon nach Programmbereichen					
		Politik, Gesellschaft, Umwelt	Kultur, Gestalten	Gesundheit	Sprachen	Arbeit, Beruf	Grundausbil- dung, Schul- abschlüsse
Anzahl/Personen							
<u>Kurse</u>							
1998	572	43	93	64	236	81	55
2000	699	44	103	98	280	110	64
2002	691	25	120	130	247	89	80
2004	758	23	132	155	262	104	82
2006	776	18	137	127	293	92	109
2008	766	38	127	123	294	89	95
2010	730	27	116	143	261	74	109
2011	724	25	118	138	248	72	123
2012	705	43	126	114	232	86	104
2013	804	36	108	142	270	140	108
2014	885	9	123	166	370	124	93
2015	751	21	110	151	261	115	93
<u>Unterrichtsstunden</u>							
1998	23 996	941	1 862	1 768	10 548	2 834	6 043
2000	33 151	556	2 197	2 421	12 223	5 869	9 885
2002	29 361	395	2 317	3 330	10 887	2 956	9 476
2004	28 680	301	2 675	4 077	10 947	2 671	8 009
2006	27 569	204	3 019	3 204	10 790	2 187	8 165
2008	26 741	310	2 841	3 042	9 778	2 044	8 726
2010	24 148	363	2 504	2 485	8 398	1 880	8 518
2011	23 551	408	2 628	2 526	7 564	1 552	8 873
2012	22 839	584	2 642	2 342	6 794	1 634	8 843
2013	23 818	144	2 155	2 628	8 285	1 814	8 792
2014	25 860	124	2 029	2 810	9 133	1 994	9 770
2015	29 680	133	2 317	3 023	11 534	2 251	10 422
<u>Belegungen insgesamt</u>							
1998	8 106	1 006	999	889	3 536	910	766
2000	8 926	578	1 119	1 320	3 800	1 196	913
2002	8 922	264	1 281	1 886	3 562	861	1 068
2004	9 632	278	1 409	2 212	3 732	1 007	1 194
2006	9 973	247	1 635	1 627	3 873	910	1 681
2008	9 826	744	1 478	1 569	3 950	776	1 309
2010	8 780	424	1 316	1 774	3 168	679	1 419
2011	8 369	334	1 302	1 654	2 939	621	1 519
2012	7 885	573	1 385	1 281	2 764	691	1 191
2013	8 927	892	1 045	1 664	2 939	1 110	1 277
2014	9 303	144	1 091	2 046	3 909	1 041	1 072
2015	7 952	278	1 071	1 703	2 856	881	1 083

942 Teilnehmer an den Kursen nach Alter und Programmbereichen an der Volkshochschule 1998 bis 2015 ¹

Quelle: Hansestadt Rostock, Volkshochschule

Im Alter von ... bis unter ... Jahren	Teilnehmer an Kursen nach Programmbereichen					
	Politik, Gesellschaft, Umwelt	Kultur, Gestalten	Gesundheit	Sprachen	Arbeit, Beruf	Grundausbil- dung, Schul- abschlüsse
Personen						
1998						
unter 18	43	85	248	291	111	7
18 - 25	117	115	232	175	160	56
25 - 35	31	52	172	184	225	194
35 - 50	89	431	958	843	865	144
50 - 65	39	79	164	230	75	5
65 u. älter	238	305	80	84	.	.
2004						
unter 18	4	57	38	154	16	412
18 - 25	29	83	97	550	20	396
25 - 35	48	182	377	663	62	135
35 - 50	100	390	739	954	104	97
50 - 65	35	321	562	872	110	5
65 u. älter	8	71	259	175	70	-
2008						
unter 18	8	30	22	115	3	422
18 - 25	39	69	77	526	36	383
25 - 35	68	138	281	852	64	111
35 - 50	142	318	633	1 201	136	53
50 - 65	63	432	331	809	102	13
65 u. älter	6	253	84	222	57	-
2012						
unter 18	52	23	11	38	5	282
18 - 25	13	33	34	250	53	551
25 - 35	87	177	151	539	84	258
35 - 50	196	271	428	695	182	79
50 - 65	116	260	386	570	133	10
65 u. älter	19	475	176	542	73	.
2014						
unter 18	18	59	.	46	5	298
18 - 25	-	25	31	221	41	401
25 - 35	22	121	162	519	119	230
35 - 50	31	202	364	647	226	87
50 - 65	15	215	532	623	151	32
65 u. älter	3	192	525	564	55	.
2015						
unter 18	-	206	26	35	5	70
18 - 25	3	18	20	222	38	507
25 - 35	7	101	161	556	77	313
35 - 50	14	175	363	638	131	131
50 - 65	35	249	610	677	111	40
65 u. älter	22	269	538	665	65	5

¹ Hier konnten nur die Teilnehmer erfasst werden, die die freiwillige Altersangabe machten.

943 Kurse, Unterrichtsstunden, Belegungen im Programmbereich „Sprachen“ an der Volkshochschule 1992 bis 2015

Quelle: Hansestadt Rostock, Volkshochschule

Merkmal	Kurse	Unterrichtsstunden	Belegung
	Anzahl		Personen
1992	107	7 191	1 662
1994	176	5 574	2 582
1996	181	7 697	2 628
1998	236	10 548	3 536
2000	280	12 223	3 800
2002	247	10 887	3 562
2004	262	10 947	3 732
2006	293	10 790	3 873
2007	285	9 386	3 890
2008	294	9 778	3 950
2009	278	9 266	3 432
2010	261	8 398	3 168
2011	248	7 564	2 939
2012	232	6 794	2 764
2013	262	8 269	2 829
2014	370	9 133	3 909
2015	261	11 534	2 856
<u>darunter nach Sprachen:</u> ¹			
Arabisch	5	147	38
Dänisch	9	258	86
Deutsch als Fremdsprache	31	2 327	375
Englisch	114	3 633	1 267
Französisch	7	231	67
Italienisch	9	250	104
Japanisch	4	100	40
Norwegisch	12	369	105
Polnisch	3	60	32
Russisch	6	134	60
Schwedisch	11	367	142
Spanisch	29	1 027	313

¹ ohne fächerübergreifende- und Auftragsmaßnahmen

944 Sonstige Veranstaltungen der Volkshochschule 1998 bis 2015

Quelle: Hansestadt Rostock, Volkshochschule

Merkmal	ME	1998	2002	2006	2010	2014	2015
<u>Einzelveranstaltungen und Vortagsreihen</u>							
Veranstaltungen Besucher	Anzahl Personen	120 3 912	156 4 436	42 1 694	49 1 086	103 1 335	135 1 543
<u>Selbstveranstaltete Ausstellungen</u>							
Ausstellungen	Anzahl	9	10	8	-	-	2
Aussteller	Personen	19	11	17	-	-	.
<u>darunter:</u> weiblich	Personen	10	2	6	-	-	.
Besucher	Personen	8 167	11 513	9 042	-	-	900
<u>Studienfahrten und Exkursionen</u>							
Fahrten Teilnehmer	Anzahl Personen	14 351	3 35	4 81	- -	1 18	1 20

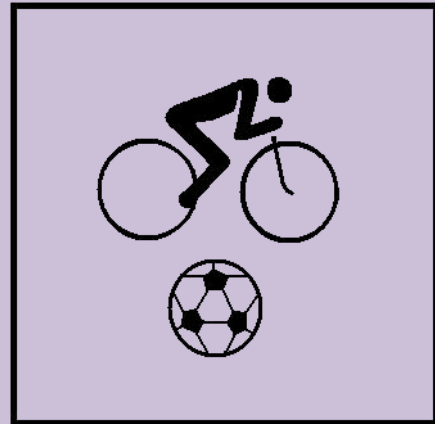

10

Kultur und Sport

Vorbemerkungen

Die Angaben des **Volkstheaters Rostock** sind bis 1968 nach Spielzeit und ab 1969 nach Kalenderjahr ausgewiesen.

$$\text{Auslastung der Spielstätten} = \frac{\text{Anzahl der Besucher}}{\text{Anzahl der Plätze} \times \text{Vorstellungen}}$$

Die Grafik „Besucher des Volkstheaters 1965 bis 2015 und die Tabellen 1002 und 1003 beinhalten nur die Angaben die über die eigenen Kartenverkaufssysteme erfasst wurden.

Das Traditionsschiff untersteht ab 2003 der IGA-Gesellschaft Rostock 2003 GmbH.
Ab 2004 besteht das Städtische Schifffahrtsmuseum in der August-Bebel-Straße nicht mehr.
Es wurde zum **Schiffbau- und Schifffahrtsmuseum auf dem Traditionsschiff** überführt.

Ab 2006 ist der **Besuch in den Städtischen Museen** (Kulturhistorisches Museum und Kunsthalle) **grundsätzlich entgeltfrei**.

Folgende Ausnahmen sind zulässig:

- Entgelte für Veranstaltungen z.B. Vertragsveranstaltungen, museumspädagogische Veranstaltungen, Matineen oder sonstige Sonderveranstaltungen
- Entgelte für besonders aufwändige Ausstellungen
- Entgelte für Führungen

Als **Benutzer in den Bibliotheken** werden alle Personen erfasst, denen im Berichtsjahr ein Benutzerausweis ausgestellt oder ein in früheren Jahren ausgestellter Benutzerausweis in seiner Gültigkeit verlängert wurde. Der **Bestand** sowie die **Entleihungen** werden jeweils in Bestandseinheiten ausgewiesen. Bestandseinheiten sind alle in einer Bibliothek vorhandenen physischen Einheiten, d. h. Bücher, Broschüren, Zeitungen, Tonträger, Videos, DVD, CD ROM, Diapositive, Filme, Bilder, Spiele, Noten.

Ab 2014 Onleihe von digitalen Medien über das Internet, die von der Stadtbibliothek zu diesem Zweck angeschafft wurden. Ab 4. Oktober 2015 ist der Bestand der Onleihe in den Onleihe-Verbund M-V eingegangen und kann von da an nicht mehr als Bestand nachgewiesen werden.

Benutzer des Archivs sind Neuanmeldungen. Aus der Zahl der Besucher und der Anzahl der Tage, an denen das Archiv von ihnen benutzt wird, ergibt sich die **Zahl der Besuchstage**.

Die Besucherstatistik des **Zoologischen Gartens** wird nach den Richtlinien des Verbandes Deutscher Zoodirektoren berechnet.

Es werden nur die **Kleingärten und die Kleingartenanlagen** erfasst, die Mitglied im Verband der Gartenfreunde e.V. der Hansestadt Rostock sind.

Tabellen	Seite
1001 Besucher des Volkstheaters 1962 bis 2015	309
1002 Vorstellungen, Besucher und Auslastung nach Spielstätten des Volkstheaters 1991 bis 2015	310
1003 Vorstellungen, Besucher und Auslastung des Volkstheaters nach Gattungen 1993 bis 2015	311
1004 Premieren nach Spielstätten des Volkstheaters 1999 bis 2015	312
1005 Filmtheater 2008 bis 2015	312
1006 Besucher in den Museen insgesamt 1960 bis 2015	313
1007 Besucher, Führungen und Veranstaltungen in den Museen 1993 bis 2015	314
1008 Benutzer, Entleihungen und Bestand der Stadtbibliothek 1957 bis 2015	315
1009 Benutzer, Entleihungen und Bestand nach Medieneinheiten und Veranstaltungen der Stadtbibliothek 1990 bis 2015	316
1010 Bestand, Entleihungen und Benutzer in der Zentralbibliothek und den Zweigstellen der Stadtbibliothek 1992 bis 2015	317
1011 Benutzung des Archivs 1992 bis 2015	318
1012 Benutzung des Verwaltungsarchivs I und II 1993 bis 2015	318
1013 Besucher des Zoologischen Gartens 1956 bis 2015	319
1014 Tierbestand des Zoologischen Gartens nach Arten und Individuen 1961 bis 2015	320
1015 Öffentliche Spielplätze nach Stadtbereichen 1997 bis 2015	321
1016 Öffentliche Spiel- und Sportanlagen 2000 bis 2015	321
1017 Kleingartenbestand 1987 bis 2015	322
1018 Flächen der Kleingartenanlagen 1991 bis 2015	322
1019 Sportvereine und ihre Mitglieder 1994 bis 2016	323
1020 Mitglieder in Sportvereinen nach Altersklassen 1996 bis 2016	323
1021 Mitglieder nach Sportarten 2001 bis 2016	324
1022 Sportvereine nach Sportarten und ihre Mitglieder am 01.01.2016	325
1023 Die 10 größten Sportvereine und ihre Mitglieder 2015 und 2016	326
1024 Sportstätten 2002 und 2015	326
1025 Besucher der Schwimmhalle „Neptun“ 1994 bis 2015	327
1026 Die größten sportlichen Erfolge von Rostocker Sportlern 2015	327

Karten und Abbildungen

Besucher des Volkstheaters 1965 bis 2015	309
Besucher in den Museen 1991 bis 2015	313
Entleihungen nach Medieneinheiten in der Stadtbibliothek 1989 bis 2015	315
Besucher des Zoologischen Gartens 1956 bis 2015	319

1001 Besucher des Volkstheaters 1962 bis 2015

Quelle: Volkstheater Rostock GmbH

Jahr	Besucher	Jahr	Besucher
<u>Besucher laut Kartenverkaufssysteme (Personen)</u>			
1962	237 534	2002	100 031
1965	346 866	2003	111 435
1970	391 095	2004	115 996
1975	271 051	2005	122 880
1980	189 335	2006	124 552
1985	210 498	2007	113 997
1989	189 524	2008	116 993
1990	92 793	2009	124 209
1992	114 368	2010	116 641
1994	123 227	2011	95 877
1996	140 605	2012	92 736
1998	114 695	2013	103 555
2000	110 424	2014	85 470
2001	110 491	2015	84 274
<u>Besucher insgesamt - einschließlich erfasste Besucher außerhalb der Kartenverkaufssysteme - (Personen)</u>			
2003	156 485	2010	142 679
2004	128 278	2011	117 247
2006	151 692	2012	121 358
2007	139 882	2013	128 532
2008	141 198	2014	108 834
2009	149 353	2015	105 655

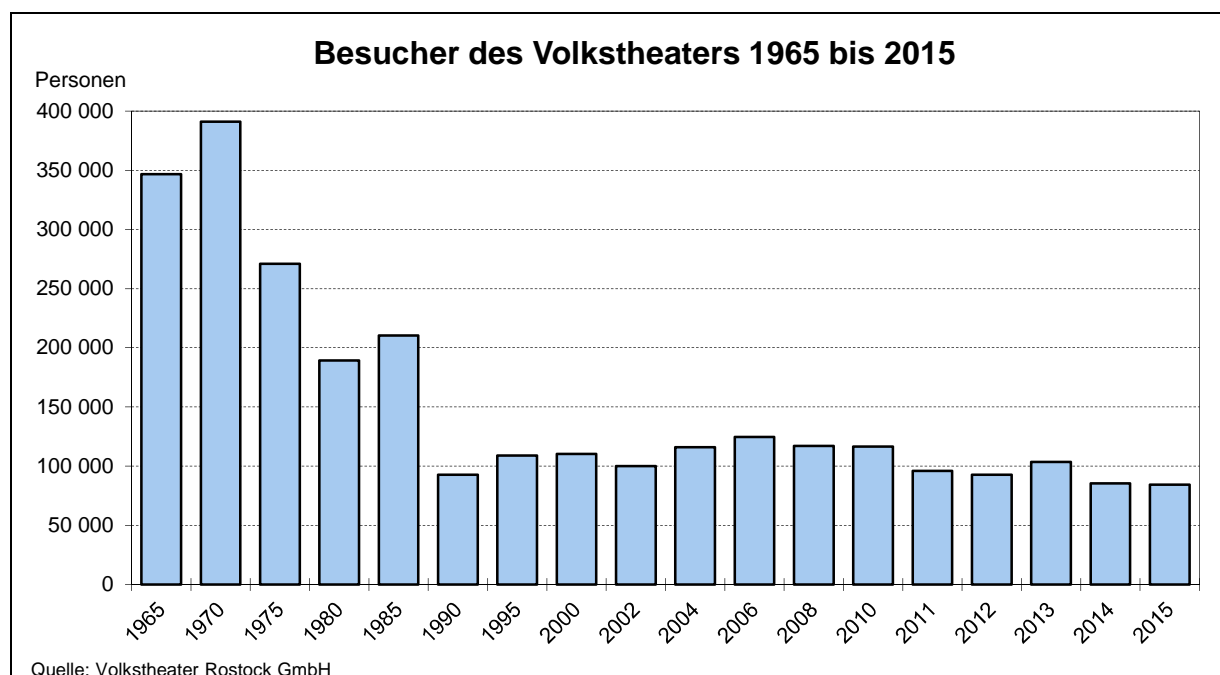

1002 Vorstellungen, Besucher und Auslastung nach Spielstätten des Volkstheaters 1991 bis 2015

Quelle: Volkstheater Rostock GmbH

Jahr	Insgesamt	Davon					
		Großes Haus ¹	Kleine Spielstätten im Großen Haus ²	Theater im Stadthafen ³	Kleine Komödie	Ateliertheater/ Heck ⁴	sonstige Spielstätten ⁵
<u>Vorstellungen (Anzahl)</u>							
1991	854	266	-	-	140	81	367
1995	700	235	-	-	-	126	339
1996	691	227	-	-	-	116	348
1998	590	193	-	133	37	125	102
2000	782	198	-	191	112	151	130
2002	702	190	-	136	161	133	82
2004	669	212	-	174	199	42	42
2006	742	207	-	167	216	59	93
2008	718	202	-	173	207	60	76
2010	756	180	-	154	191	78	153
2011	646	110	-	175	167	10	184
2012	660	185	-	188	168	7	112
2013	651	210	-	137	155	67	82
2014	522	176	40	-	141	107	58
2015	599	206	53	-	150	105	85
<u>Besucher (Personen)</u>							
1991	100 961	77 238	-	-	3 976	2 104	17 643
1995	109 018	83 536	-	-	-	4 285	21 197
1996	140 605	76 682	-	-	-	3 947	59 976
1998	114 695	61 129	-	17 368	1 532	4 389	30 277
2000	110 424	69 435	-	21 652	4 779	5 056	9 502
2002	98 782	64 887	-	13 251	5 617	4 303	10 724
2004	115 996	79 702	-	20 492	7 746	1 396	6 660
2006	124 552	72 861	-	19 891	8 184	1 893	21 723
2008	116 993	68 282	-	17 861	8 348	1 773	20 729
2010	116 641	61 217	-	14 987	8 220	2 768	29 449
2011	95 877	33 320	-	17 728	8 391	308	36 130
2012	92 736	52 056	-	19 495	6 566	264	14 355
2013	103 555	70 582	-	12 493	6 754	2 460	11 266
2014	85 470	60 966	2 349	-	6 281	4 425	11 449
2015	84 274	58 949	2 168	-	7 088	4 573	11 496
<u>Auslastung (in %)</u>							
1991	46,7	50,4	-	-	30,2	43,4	39,1
1995	60,1	62,0	-	-	-	80,9	51,3
1996	62,2	58,5	-	-	-	83,2	66,5
1998	61,0	55,4	-	65,7	62,4	85,1	69,3
2000	63,1	62,1	-	62,1	63,5	83,6	65,2
2002	60,2	62,1	-	53,3	51,3	80,7	58,2
2004	63,6	66,4	-	61,1	57,2	81,6	48,4
2006	65,4	66,2	-	63,3	55,7	80,7	68,1
2008	61,9	63,4	-	60,7	59,3	73,9	58,5
2010	59,1	64,3	-	55,8	64,4	88,7	49,6
2011	68,0	70,0	-	54,9	74,4	77,0	73,1
2012	61,6	61,3	-	56,2	57,6	94,3	75,2
2013	63,2	63,2	-	49,8	64,3	91,8	80,1
2014	70,2	68,0	80,6	-	65,4	85,7	79,2
2015	67,7	65,8	62,6	-	69,4	65,8	80,7

¹ ab 22. Februar 2011 wegen baulichen und brandschutztechnischen Mängeln geschlossen, ab September 2011 Vorstellungen im Theaterzelt; ab September 2012 Großes Haus wieder geöffnet; ab 2014 einschließlich Maschinenraum und Vorderdeck hier wird die große Bühne mit einbezogen

² Spielstätten Bug, Zwischendeck und Innentreppe

³ Theater im Stadthafen wurde Ende 2013 geschlossen

⁴ bis Juni 2014 Ateliertheater und ab Oktober 2014 Spielstätte Heck

⁵ Sommerbespielung Haedgehalbinsel und Halle 207, Barocksaal, Hochschule für Musik und Theater, Nikolaikirche, Heiligengeistkirche, Foyer Großes Haus, Kleines Haus (bis März 1998), Bunker u. a.

1003 Vorstellungen, Besucher und Auslastung des Volkstheaters nach Gattungen 1993 bis 2015

Quelle: Volkstheater Rostock GmbH

Jahr	Konzerte	Musik- theater	Darunter		Schauspiel	Gastspiel	Kinder- und Jugend- theater	Tanztheater
			Oper	Musical				
<u>Vorstellungen (Anzahl)</u>								
1993	39	94	52	29	416	31	152	42
1994	42	151	.	.	363	68	176	.
1996	55	152	.	.	304	77	87	.
1998	48	113	60	20	248	65	88	25
2000	42	120	53	33	279	82	188	28
2002	49	145	35	42	288	85	108	20
2004	68	115	29	39	195	199	66	25
2006	58	117	29	33	222	178	137	21
2008	59	104	23	31	207	194	117	29
2010	67	128	22	26	185	157	174	43
2011	74	88	38	12	240	72	141	20
2012	69	69	31	8	271	59	152	27
2013	69	68	39	16	274	43	139	45
2014	69	47	30	14	170	29	114	50
2015	66	54	33	-	212	27	113	24
<u>Besucher (Personen)</u>								
1993	15 993	23 935	9 421	12 407	29 761	2 574	31 014	10 459
1994	18 013	43 195	.	.	23 444	12 242	26 333	.
1996	21 386	77 195	.	.	26 644	9 757	4 986	.
1998	19 830	25 436	13 340	6 294	29 097	9 328	25 312	4 718
2000	20 355	27 690	10 886	13 276	26 138	11 956	16 781	5 235
2002	20 226	29 939	10 126	15 126	19 303	11 898	11 795	6 137
2004	22 649	28 384	6 383	15 425	25 776	15 801	14 306	8 880
2006	23 685	24 936	7 658	12 610	28 889	19 407	21 687	5 441
2008	23 208	22 358	6 316	8 831	23 132	16 995	22 893	8 082
2010	23 383	28 939	7 094	9 050	17 827	14 708	23 441	7 643
2011	23 395	20 809	10 163	6 713	18 257	9 616	20 470	2 332
2012	22 077	15 034	7 157	2 581	20 707	8 360	21 716	3 689
2013	24 198	22 735	10 994	7 406	23 203	7 913	16 713	7 880
2014	26 020	14 667	8 269	5 563	13 393	3 956	18 039	4 923
2015	23 323	14 457	10 345	-	14 378	3 937	16 794	4 064
<u>Auslastung (in %)</u>								
1993	76,1	47,5	35,7	74,7	45,7	64,8	93,6	62,4
1994	76,7	57,4	.	.	38,7	86,2	82,3	.
1996	82,5	63,9	.	.	46,5	69,3	74,0	.
1998	78,8	54,2	44,5	71,9	57,0	69,8	70,8	33,7
2000	87,2	56,1	43,4	75,5	52,3	64,1	89,6	47,2
2002	85,0	56,0	51,8	57,8	44,0	66,3	77,2	53,6
2004	71,3	59,3	39,0	70,7	56,2	60,8	85,7	62,9
2006	81,2	53,7	49,7	54,5	59,7	65,7	86,4	48,7
2008	81,9	49,0	51,7	41,6	52,1	61,6	84,4	52,4
2010	73,6	53,2	61,0	65,6	49,0	64,4	75,9	37,6
2011	77,0	77,4	72,9	94,0	55,4	65,5	71,2	38,3
2012	76,3	55,7	50,2	60,3	46,6	72,8	80,5	37,2
2013	72,5	63,8	53,9	86,8	48,8	77,0	93,1	43,7
2014	78,2	58,7	51,4	74,5	62,7	65,2	90,3	47,9
2015	77,8	62,7	62,4	-	55,3	64,3	84,1	46,9

1004 Premieren nach Spielstätten des Volkstheaters 1999 bis 2015

Quelle: Volkstheater Rostock GmbH

Merkmal	Premieren insgesamt	Davon					
		Großes Haus/ Großer Saal ¹	Kleine Spielstätten im Großen Haus ²	Theater im Stadthafen ³	Kleine Komödie	Atelier- theater/ Heck ⁴	sonstige Spielstätten
		Anzahl					
1999	30	8	-	6	7	4	5
2000	34	12	-	8	3	8	3
2002	30	10	-	10	2	6	2
2004	22	10	-	7	2	-	-
2006	21	10	-	4	2	4	1
2008	16	8	-	4	-	2	2
2009	25	10	-	6	2	3	4
2010	35	12	-	8	3	6	6
2011	26	8	-	10	3	-	5
2012	25	7	-	12	1	1	4
2013	27	10	-	9	5	3	-
2014	36	10	5	-	6	13	2
2015 insgesamt	32	10	5	-	5	10	2
<u>davon:</u>							
Musiktheater	6	5	-	-	1	-	-
<u>darunter:</u>							
Oper	4	4	-	-	-	-	-
Musical	1	1	-	-	-	-	-
Schauspiel	12	1	4	-	4	1	2
Tanztheater	3	3	-	-	-	-	-
Kinder- und Jugendtheater	6	-	1	-	-	5	-
Figurentheater	4	-	-	-	-	4	-
spartenübergreifen- des Theater ⁵	1	1	-	-	-	-	-

¹ ab 22. Februar 2011 wegen baulichen und brandschutztechnischen Mängeln geschlossen, ab September 2011 Vorstellungen im Theaterzelt; ab September 2012 Großes Haus wieder geöffnet;

ab 2014 einschließlich Maschinenraum und Vorderdeck, hier wird die große Bühne mit einbezogen

² Spielstätten Bug, Zwischendeck und Innentreppe

³ Theater im Stadthafen wurde Ende 2013 geschlossen

⁴ bis Juni 2014 Ateliertheater und ab Oktober 2014 Spielstätte Heck

⁵ bei der Premiere „Stapellauf“ sahen die Zuschauer 3 Stücke (1 Oper und 2 Schauspiele)

1005 Filmtheater 2008 bis 2015

Quelle: Statistisches Amt Mecklenburg-Vorpommern

Jahr	Ortsfeste Leinwände	Sitzplätze
	Anzahl	
2008	18	4 393
2009	19	4 663
2010	18	4 334
2011	18	4 101
2012	15	3 414
2013	15	3 414
2014	16	3 535
2015	16	3 535

1006 Besucher in den Museen insgesamt 1960 bis 2015

Quelle: Hansestadt Rostock, Städtische Museen

Jahr	Museen	Besucher	Jahr	Museen	Besucher	Darunter
	Anzahl	Personen		Anzahl	Personen	weibliche Besucher
1960	1	25 400	2004 ¹	4	65 486	33 904
1970	1	223 890	2006	4	112 869	57 610
1975	5	409 749	2007	4	126 652	64 075
1980	8	580 980	2008	4	118 778	59 615
1985	8	628 888	2009	4	103 729	51 349
1990	4	280 862	2010	4	99 116	50 931
1995	4	104 817	2011	4	139 436	73 170
1996	4	118 136	2012	4	122 349	.
1998	4	127 475	2013	4	131 125	68 110
2000	5	129 861	2014	4	152 160	75 369
2002	5	71 358	2015	4	194 032	.

¹ Das Schiffahrtsmuseum als Städtisches Museum in der August-Bebel-Straße wurde am 01.01.2004 geschlossen. 2004 wurde das Schiffahrtsmuseum zum Traditionsschiff überführt und heißt jetzt Schiffbau- und Schiffahrtsmuseum auf dem Traditionsschiff das der IGA-Gesellschaft Rostock GmbH untersteht.

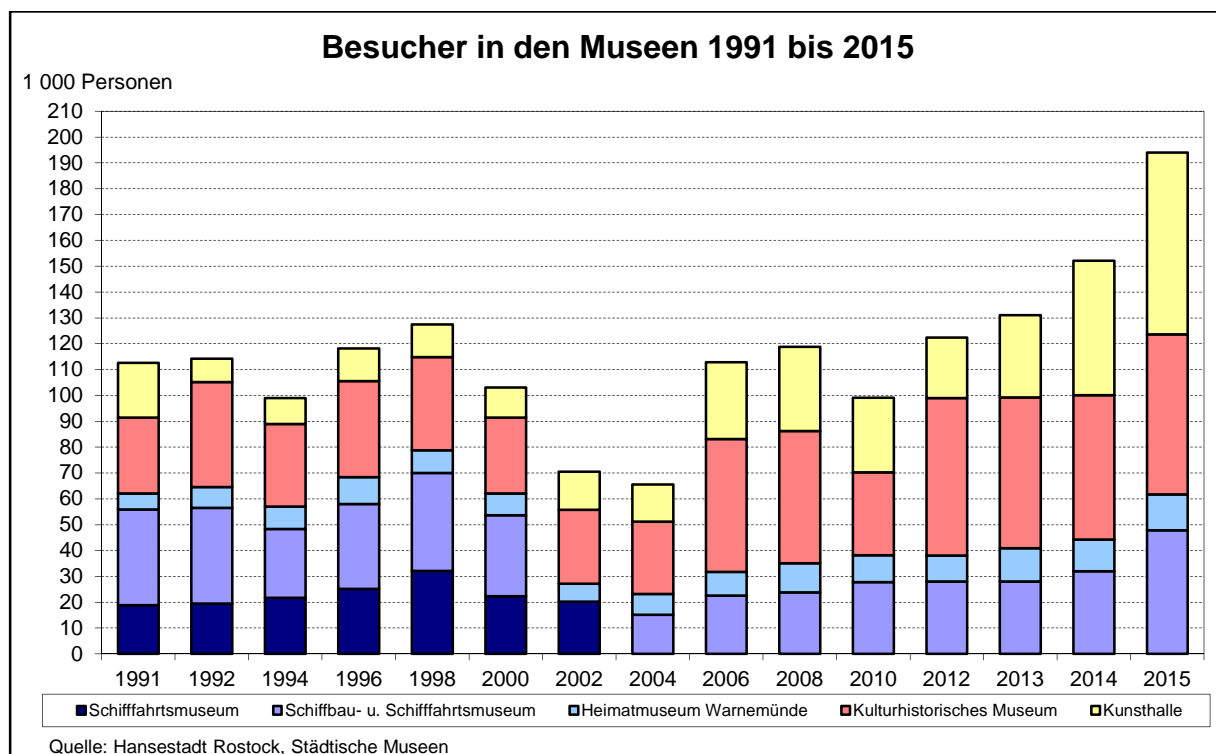

1007 Besucher, Führungen und Veranstaltungen in den Museen 1993 bis 2015

Quelle: Hansestadt Rostock, Städtische Museen

Jahr	Museen insgesamt ¹	Davon				
		Schiffahrtsmuseum ²	Schiffbau- und Schiffahrtsmuseum ³	Heimatmuseum Warnemünde	Kulturhistorisches Museum ⁴	Kunsthalle
<u>Besucher (Personen)</u>						
1993	109 698	25 104	23 878	8 930	42 419	9 367
1996	118 136	25 189	32 773	10 416	37 156	12 602
1998	127 475	32 104	37 896	8 799	36 087	12 589
2000	129 861	22 322	31 349	8 351	29 465	11 640
2002	71 358	20 231	.	6 887	28 619	14 733
2004	65 486	-	15 088	8 037	28 026	14 335
2006	112 869	-	22 587	9 092	51 426	29 764
2008	118 778	-	23 751	11 268	51 183	32 576
2010	99 116	-	27 725	10 485	31 991	28 915
2012	122 349	-	27 956	10 065	60 928	23 400
2014	152 160	-	31 949	12 339	55 851	52 021
2015	194 032	-	47 812	13 865	61 997	70 358
<u>darunter: weibliche Besucher (Personen)</u>						
2004	33 904	-	6 297	4 669	15 195	7 743
2006	57 610	-	9 744	5 034	27 277	15 555
2008	59 615	-	9 855	6 216	26 675	16 869
2010	50 931	-	11 220	5 743	16 835	17 133
2012	.	-	11 834	5 116	31 810	.
2014	75 369	-	13 874	6 338	27 816	27 341
2015	.	-	22 382	7 479	.	.
<u>Führungen (Anzahl)</u>						
1993	475	86	64	124	179	22
1996	395	92	63	79	82	79
1998	308	60	36	59	80	73
2000	312	53	28	21	143	67
2002	312	34	-	2	239	37
2004	256	-	18	18	173	47
2006	270	-	34	35	87	114
2008	212	-	60	36	86	30
2010	222	-	57	41	101	23
2012	392	-	69	105	167	51
2014	323	-	84	27	127	85
2015	352	-	77	79	129	67
<u>Veranstaltungen (Anzahl)</u>						
1993	649	152	277	41	116	63
1996	345	57	120	11	114	43
1998	244	46	33	8	90	67
2000	211	36	15	3	77	80
2002	204	39	-	1	38	126
2004	398	-	7	3	167	221
2006	129	-	45	13	63	8
2008	204	-	46	46	86	26
2010	188	-	42	31	73	42
2012	391	-	48	33	80	230
2014	202	-	40	35	76	51
2015	245	-	50	25	101	69

¹ 2000 und 2002 einschließlich Betonschiff

² Das Schiffahrtsmuseum als Städtisches Museum in der August-Bebel-Straße wurde am 01.01.2004 geschlossen.

³ Traditionsschiff gehört ab 2003 der IGA Gesellschaft Rostock 2003 GmbH. 2004 wurde das Schiffahrtsmuseum integriert und heißt jetzt Schiffbau- und Schiffahrtsmuseum auf dem Traditionsschiff.

⁴ 1995 bis 2004 einschließlich Kröpeliner Tor

1008 Benutzer, Entleihungen und Bestand der Stadtbibliothek 1957 bis 2015

Quelle: Hansestadt Rostock, Stadtbibliothek

Jahr	Benutzer	Entleihungen	Bestand	Besucher
	Personen	Anzahl in 1 000		Personen
1957	12 335	280	64	.
1960	13 886	323	85	.
1965	19 499	394	103	.
1970	30 796	627	154	.
1975	46 184	1 081	264	.
1980	47 759	1 086	408	.
1985	54 288	1 267	467	.
1990	31 061	704	512	.
1995	36 502	1 017	286	342 064
2000	38 652	919	232	218 061
2002	36 843	1 208	225	693 919
2004	35 911	1 202	212	725 487
2006	32 134	1 025	201	588 008
2008	28 035	924	175	488 531
2009	26 191	849	161	454 032
2010	23 720	773	148	407 361
2011	23 516	806	146	388 847
2012	23 225	757	149	388 717
2013	23 307	763	156	432 904
2014	22 637	775	156	398 633
2015	21 623	763	145	392 586

Entleihungen nach Medieneinheiten in der Stadtbibliothek 1989 bis 2015

Anzahl in 1 000

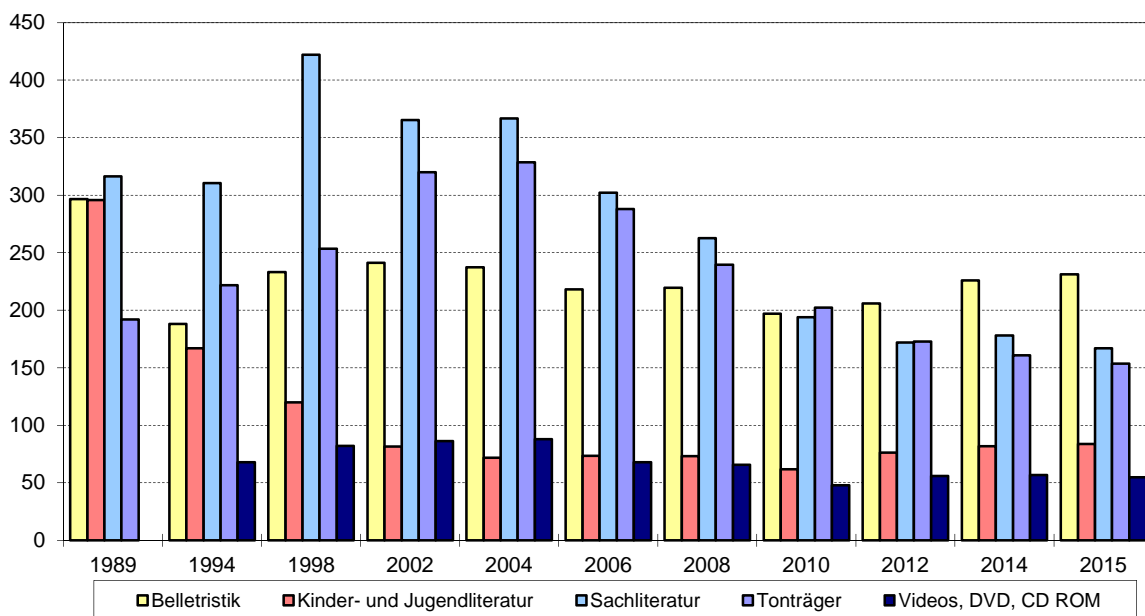

Quelle: Hansestadt Rostock, Stadtbibliothek

1009 Benutzer, Entleihungen und Bestand nach Medieneinheiten und Veranstaltungen der Stadtbibliothek 1990 bis 2015

Quelle: Hansestadt Rostock, Stadtbibliothek

Merkmal	1990	1994	2000	2004	2008	2010	2012	2014	2014
Anzahl der Zweigstellen	23	9	8	8	8	7	6	6	6
<u>Medienbestand (Anzahl)</u>									
Insgesamt	512 381	291 575	231 942	211 532	175 012	148 387	148 601	155 539	144 843
<u>darunter nach Medieneinheiten:</u>									
Belletristik	121 154	62 467	51 041	40 343	38 576	33 205	35 107	37 380	37 629
Kinder- und Jugendliteratur	139 473	39 310	35 495	24 681	20 170	18 047	20 197	21 524	21 171
Sachliteratur	168 705	130 603	104 843	86 586	66 522	55 427	50 109	49 739	46 646
Zeitungen/Zeitschriftenabonnements	.	1 436	871	18 779	11 926	10 764	11 585	14 777	8 381
Tonträger	77 015	48 083	33 381	35 352	32 336	25 126	24 491	24 417	23 631
Noten	4 988	5 644	811	758	295	296	103	294	256
Videos, DVD	.	3 270	3 866	3 422	4 063	4 404	5 557	6 291	6 053
CD ROM	-	-	1 321	1 340	921	841	745	521	433
Dias, Filme, Bilder, Spiele, Konsolenspiele	.	762	313	271	203	277	423	596	643
<u>Entleihungen (Anzahl in 1 000)</u>									
Insgesamt	704	1 110	919	1 202	924	773	757	775	763
<u>darunter nach Medieneinheiten:</u>									
Belletristik	154	188	200	237	220	197	206	226	231
Kinder- und Jugendliteratur	195	167	83	72	73	62	76	82	84
Sachliteratur	192	311	254	367	263	194	172	178	167
Zeitungen/Zeitschriftenabonnements	.	146	103	104	60	66	68	65	64
Tonträger	163	222	214	329	240	202	173	161	154
Videos, DVD	.	68	43	71	60	44	52	54	53
CD ROM	-	-	20	17	6	4	4	3	2
Dias, Filme, Bilder, Spiele, Noten, Konsolenspiele	.	9	3	5	3	4	5	7	7
Entleihungen je Benutzer	23	31	22	33	33	33	33	34	35
<u>Benutzer (Personen)</u>									
Insgesamt	31 061	35 569	38 652	35 911	28 035	23 720	23 225	22 637	21 623
<u>davon nach Altersgruppen:</u>									
unter 15 Jahren	10 888	8 241	7 035	2 272	2 793	2 501	2 799	2 837	2 677
15 bis unter 25 Jahren	7 866	11 371	14 916	13 491	7 036	4 638	3 790	3 159	2 821
25 Jahre und älter	12 307	15 957	20 557	20 148	18 206	16 581	16 636	16 641	16 125
<u>darunter:</u>									
weiblich	.	.	.	22 751	18 700	16 007	15 981	15 650	14 995
<u>darunter:</u>									
Neuanmeldungen	8 768	13 884	9 961	7 694	4 255	3 335	3 799	4 045	3 806
Besucher (Personen)	.	368 878	218 061	725 487	488 531	407 361	388 717	398 633	392 586
Anzahl der Veranstaltungen	433	751	402	260	191	212	219	278	268
Anzahl der Einführungen in die Bibliotheksbenutzung	285	198	152	91	116	122	113	107	76
Teilnehmer (Personen)	12 357	21 565	13 899	7 841	6 192	7 302	7 259	8 849	8 198
Anzahl der Ausstellungen	9	7	8	78	29	30	27	13	12

1010 Bestand, Entleihungen und Benutzer in der Zentralbibliothek und den Zweigstellen der Stadtbibliothek 1992 bis 2015

Quelle: Hansestadt Rostock, Stadtbibliothek

Zweigstellen der Bibliothek	1992	1996	2000	2004	2008	2012	2014	2015
<u>Bestand am 31. Dezember (Anzahl)</u>								
Zentralbibliothek ¹	118 159	120 303	107 107	113 665	99 117	89 465	90 277	86 412
Kurbibliothek Warnemünde	17 950	12 490	13 420	10 230	10 552	9 280	9 618	9 743
Groß Klein	12 638	24 374	20 034	16 121	13 128	10 945	11 067	11 120
Lütten Klein ²	36 643	15 963	20 048	21 382	18 712	17 188	16 625	16 229
Evershagen	23 909	17 834	-	-	-	-	-	-
Reutershagen	23 071	16 519	10 298	11 442	10 567	10 572	10 590	10 634
Südstadt ³	25 355	16 053	13 699	12 375	9 036	-	-	-
Dierkow	13 927	24 771	26 964	18 690	13 900	11 151	11 137	10 705
Fahrbibliothek	5 715	7 741	-	-	-	-	-	-
Kinderbibliothek Toitenwinkel ⁴	-	-	9 489	7 627	-	-	-	-
Onleihe	-	-	-	-	-	-	6 225	3 793
<u>Entleihungen (Anzahl)</u>								
Zentralbibliothek ¹	428 331	572 874	394 634	821 037	640 309	516 760	503 895	481 891
Kurbibliothek Warnemünde	53 998	51 141	48 225	41 082	31 840	27 164	27 157	25 371
Groß Klein	46 718	117 423	63 449	56 191	42 224	41 365	42 750	39 128
Lütten Klein ²	67 636	39 805	128 575	121 981	97 480	80 920	75 236	70 084
Evershagen	69 738	54 937	-	-	-	-	-	-
Reutershagen	77 834	73 320	67 803	48 074	46 316	56 515	54 084	54 794
Südstadt ³	94 475	63 304	73 865	40 967	27 989	-	-	-
Dierkow	76 207	98 874	100 691	48 565	37 797	33 815	31 239	30 575
Fahrbibliothek	39 746	41 460	-	-	-	-	-	-
Kinderbibliothek Toitenwinkel ⁴	-	-	41 682	24 139	-	-	-	-
Onleihe	-	-	-	-	-	-	40 444	61 130
<u>Benutzer (Personen)</u>								
Zentralbibliothek ¹	13 087	19 717	17 923	23 471	18 307	15 972	15 740	15 208
Kurbibliothek Warnemünde	1 370	1 814	1 501	1 306	1 098	819	830	750
Groß Klein	1 433	3 948	3 137	1 931	1 516	1 311	1 281	1 194
Lütten Klein ²	2 320	1 966	7 671	4 004	3 475	2 639	2 475	2 227
Evershagen	2 576	1 731	-	-	-	-	-	-
Reutershagen	2 027	1 950	2 313	1 328	1 312	1 264	1 236	1 279
Südstadt ³	2 692	1 567	1 252	1 004	793	-	-	-
Dierkow	1 321	3 715	3 608	2 272	1 534	1 220	1 075	965
Fahrbibliothek	1 161	913	-	-	-	-	-	-
Kinderbibliothek Toitenwinkel ⁴	-	-	1 247	595	-	-	-	-
<u>darunter: weibliche Benutzer (Personen)</u>								
Zentralbibliothek ¹	.	.	.	14 311	11 854	10 690	10 764	10 416
Kurbibliothek Warnemünde	.	.	.	931	795	668	617	542
Groß Klein	.	.	.	1 260	1 035	893	859	809
Lütten Klein ²	.	.	.	2 812	2 463	1 952	1 788	1 654
Evershagen	.	.	.	-	-	-	-	-
Reutershagen	.	.	.	894	945	874	859	903
Südstadt ³	.	.	.	667	563	-	-	-
Dierkow	.	.	.	1 484	1 045	904	763	671
Fahrbibliothek	.	.	.	-	-	-	-	-
Kinderbibliothek Toitenwinkel ⁴	-	-	-	392	-	-	-	-

¹ ab 01. Januar 2000 Notausleihe und seit 06. Juni 2000 wieder vollständig geöffnet

² von Mai 1996 bis Dezember 1996 geschlossen

³ wurde am 31.07.2010 aufgelöst

⁴ wurde am 31.12.2007 aufgelöst

1011 Benutzung des Archivs 1992 bis 2015

Quelle: Hansestadt Rostock, Archiv der Hansestadt Rostock

Zeitraum	Benutzer (Neuan- meldungen)	Benutzer- tage	Öffnungs- tage	Ausge- hobene Archivalien ¹	Schriftlich erteilte Auskünfte	Anzahl der Vorträge	Teilnehmer an Vorträgen	Bearbeitete Repro- duktions- aufträge
	Personen			Anzahl			Personen	Anzahl
1992	687	2 377	196	1 759	424	98	1 959	739
1994	835	2 565	197	2 981	378	61	1 356	788
1996	606	1 979	147	2 777	316	42	805	528
1998	828	2 551	200	2 329	285	62	1 322	767
2000	875	2 426	193	1 718	395	56	1 462	803
2002	791	2 506	192	2 400	465	57	1 380	721
2004	884	2 306	201	2 323	401	53	1 245	725
2006	765	1 980	198	1 436	391	58	1 260	522
2008	596	1 767	199	1 758	386	34	1 207	539
2010	601	1 698	201	2 159	559	57	1 478	562
2011	550	1 725	199	2 630	536	38	1 009	507
2012	621	2 015	199	3 080	577	36	1 434	556
2013	459	1 638	194	2 653	579	29	1 067	414
2014	468	1 789	196	2 825	712	26	1 123	376
2015	445	1 579	190	2 558	714	24	864	406

¹ ohne Bilder, Bücher, Sammlungen, Karten, Pläne und Zeichnungen

1012 Benutzung des Verwaltungsarchivs I und II 1993 bis 2015

Quelle: Hansestadt Rostock, Archiv der Hansestadt Rostock

Zeitraum	Anfragen	Aushebungen	Zugänge	Abgänge
	Anzahl		Akteneinheiten	
1993	1 367	4 382	1 551	974
1994	1 064	3 557	2 343	1 927
1996	969	2 299	4 533	729
1998	638	1 383	2 619	2 646
2000	503	947	1 461	1 350
2002	358	842	1 200	1 172
2004	403	832	4 283	1 294
2006	237	508	6 101	1 109
2008	174	250	2 628	1 075
2010	132	274	2 051	1 535
2011	109	339	1 476	3 612
2012	130	275	2 119	377
2013	114	270	2 098	995
2014	147	321	1 641	1 880
2015	134	296	1 457	1 247

1013 Besucher des Zoologischen Gartens 1956 bis 2015

Quelle: Zoologischer Garten Rostock GGmbH

Jahr ¹	Besucher	Jahr ¹	Besucher
	Personen		Personen
1956	441 414		
1960	608 343	1996	387 340
1965	559 512	1997	391 749
1970	642 792	1998	412 311
1975	747 227	1999	457 836
1980	769 793	2000	432 452
1985	767 950	2001	411 601
1986	787 302	2002	416 912
1987	862 775	2003	425 727
1988	853 215	2004	471 617
1989	900 675	2005	530 509
1990	555 324	2006	481 516
1991	558 195	2007	555 774
1992	583 009	2008	534 668
1993	567 092	2009	533 810
1994	428 456	2010	504 824
1995	415 408	2011	524 910
		2012	627 696
		2013	637 391
		2014	632 337
		2015	639 513

¹ Ab 1993 Besucher einschließlich Jahreskarten - Besucher (Berechnung lt. Verband der Zoodirektoren).

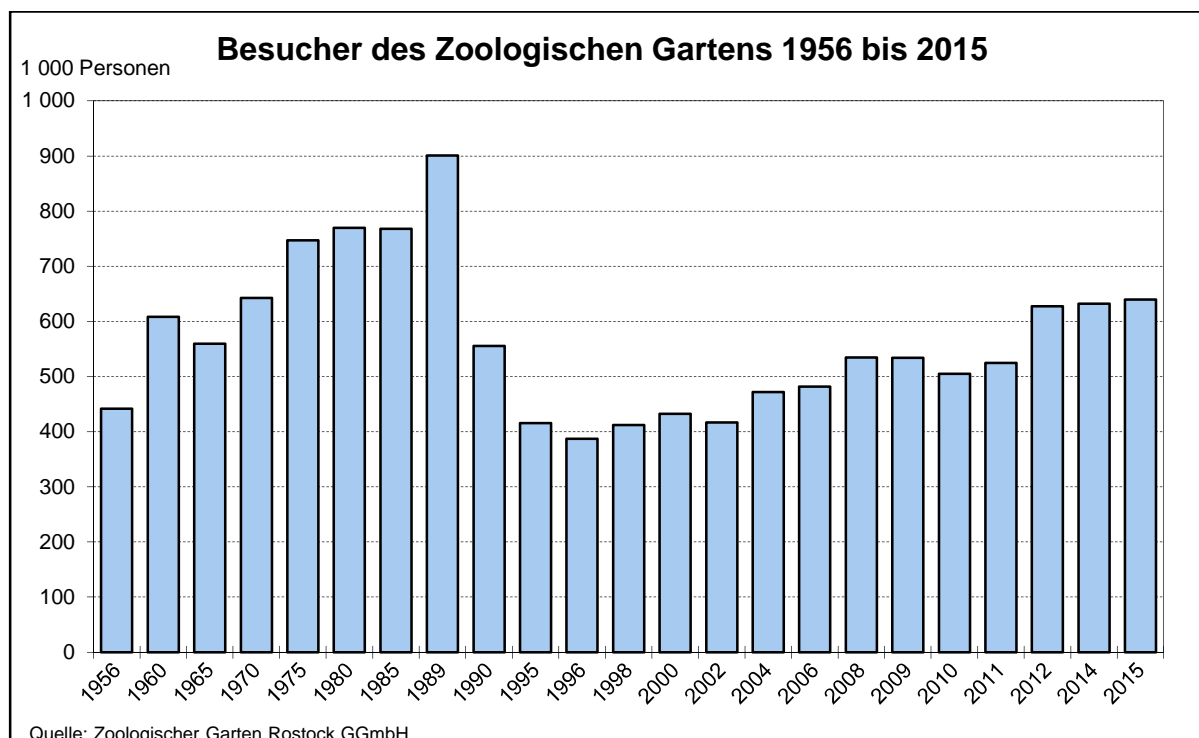

1014 Tierbestand des Zoologischen Gartens nach Arten und Individuen 1961 bis 2015

Quelle: Zoologischer Garten Rostock GGmbH

Jahr	Insgesamt	Davon								
		Säuger	darunter					Vögel	Amphibien, Reptilien	Fische, Wirbellose
			Raubtiere	Huftiere	Niedere Affen	Menschenaffen	Elefanten			
Anzahl										
<u>Tierbestand nach Arten</u>										
1961	175	.	20	29	10	2	1	108	.	-
1965	187	.	11	19	8	3	2	127	.	-
1970	235	.	12	20	8	3	2	149	.	-
1975	257	.	14	25	10	3	2	166	.	-
1980	286	64	17	25	10	3	2	184	38	-
1985	301	60	17	28	9	3	2	208	33	-
1990	352	64	18	32	7	3	2	183	40	65
1992	359	59	17	28	6	3	2	169	31	100
1994	336	61	15	28	8	3	2	154	26	95
1996	330	58	14	26	8	3	2	154	26	92
1998	308	57	13	25	8	3	2	136	27	88
2000	299	58	15	25	8	3	2	130	24	87
2002	250	56	15	23	8	3	2	106	19	69
2004	243	58	15	22	9	3	1	100	18	67
2006	228	59	15	23	8	3	1	81	17	71
2008	236	64	18	22	9	3	1	82	21	69
2010	240	63	19	20	10	2	1	71	24	82
2012	312	75	20	21	14	2	1	69	27	141
2014	394	79	19	22	15	2	-	83	31	201
2015	380	79	19	24	14	2	-	77	31	193
<u>Tierbestand nach Individuen</u>										
1961	885	.	49	102	30	3	3	623	.	-
1965	945	.	40	87	25	8	3	705	.	-
1970	1 358	.	74	100	22	8	2	704	.	-
1975	1 187	.	49	153	36	10	4	712	.	-
1980	1 362	382	61	181	34	12	4	856	124	-
1985	1 541	444	60	184	31	10	3	973	124	-
1990	1 844	295	42	182	37	12	3	828	153	568
1992	1 885	245	47	132	34	13	2	792	83	765
1994	1 710	271	47	156	38	10	2	747	65	627
1996	1 588	276	49	144	38	11	4	676	86	550
1998	1 402	272	50	131	47	10	4	661	71	398
2000	1 442	269	55	128	47	10	4	668	54	451
2002	1 511	249	58	112	39	9	4	556	51	655
2004	1 527	281	55	110	44	9	2	541	61	644
2006	1 641	292	59	122	49	8	2	494	47	808
2008	1 715	329	69	115	51	8	2	455	79	852
2010	1 752	357	92	107	60	5	1	372	84	939
2012	4 526	379	84	103	75	11	1	441	104	3 602
2014	3 856	409	71	113	78	12	-	519	118	2 810
2015	3 726	399	67	109	79	13	-	471	132	2 724

1015 Öffentliche Spielplätze nach Stadtbereichen 1997 bis 2015

Quelle: Amt für Stadtgrün, Naturschutz und Landschaftspflege

Stadtbereich	Stand						
	18. Juni 1997	18. Oktober 2000	07. September 2004	22. Juli 2008	31. Dezember 2010	31. Dezember 2014	31. Dezember 2015
	Anzahl						
A Warnemünde	7	9	9	10	10	10	12
B Rostock-Heide	2	2	2	2	3	3	4
C Lichtenhagen	13	12	12	12	12	13	12
D Groß Klein	15	15	17	18	16	15	15
E Lütten Klein	31	29	25	23	19	18	20
F Evershagen	12	14	15	13	12	13	12
G Schmarl	8	9	10	9	9	9	9
H Reutershagen	19	15	16	15	14	14	14
I Hansaviertel	5	10	10	12	12	12	12
J Gartenstadt/Stadtweide	1	1	1	3	3	3	3
K Kröpelinertor-Vorstadt	9	8	11	16	16	16	15
L Südstadt	9	10	14	14	15	15	15
M Biestow	2	2	3	3	3	3	3
N Stadtmitte	16	21	25	23	21	23	23
O Brinckmansdorf	1	6	10	15	12	11	10
P Dierkow-Neu	11	17	23	21	20	20	19
Q Dierkow-Ost	2	2	2	2	2	2	2
R Dierkow-West	4	5	6	6	5	5	5
S Toitenwinkel	12	23	23	20	19	19	19
T Gehlsdorf	3	5	5	8	8	8	8
U Rostock-Ost	-	-	-	4	4	4	4
Insgesamt	182	215	239	249	235	236	236

1016 Öffentliche Spiel- und Sportanlagen 2000 bis 2015

Quelle: Amt für Stadtgrün, Naturschutz und Landschaftspflege

Merkmal	Stand						
	18. Oktober 2000	17. Juni 2002	07. September 2004	22. Juli 2008	31. Dezember 2010	31. Dezember 2014	31. Dezember 2015
	Anzahl						
Insgesamt	215	219	239	249	235	236	236
<u>darunter:</u>							
Ballspielplatz	44	42	41	44	44	43	46
Basketballanlage	9	9	13	16	15	15	13
Gerätespielplatz	114	117	119	119	115	116	117
Jugendtreff	8	8	12	16	11	9	8
Jugendtreff mit Spielmöglichkeiten	12	14	13	10	8	9	9
Skateanlage	4	7	9	13	12	12	12
Tischtennis-Anlage	12	11	9	7	5	4	4

1017 Kleingartenbestand 1987 bis 2015

Quelle: Verband der Gartenfreunde e.V. der Hansestadt Rostock

Jahr	Anlagen	Parzellen
	Anzahl	
1987	126	14 895
1991	146	15 663
1995	149	15 527
1996	149	15 561
1998	152	15 801
2000	152	15 742
2002	155	15 762
2004	157	15 745
2006	157	15 729
2008	157	15 725
2010	155	15 559
2011	154	15 494
2012	154	15 476
2013	154	15 457
2014	153	15 421
2015	153	15 408

1018 Flächen der Kleingartenanlagen 1991 bis 2015

Quelle: Verband der Gartenfreunde e.V. der Hansestadt Rostock

Jahr	Flächen insgesamt	Darunter					
		kommunales Eigentum	kirchliches Eigentum	Eigentum des Bundes	sonstiges Eigentum	darunter	
						privates Eigentum	ungeklärtes Eigentum
ha							
1991	465	390	29	.	46	.	.
1995	638	457	29	18	134	96	39
2000	642	457	29	27	128	119	9
2002	651	466	28	27	129	122	7
2004	656	474	28	29	122	114	7
2006	654	466	28	31	127	109	10
2008	656	472	28	31	121	115	7
2010	651	473	28	31	116	109	7
2011	648	472	28	31	116	110	6
2012	649	471	28	31	117	110	7
2013	649	472	28	31	117	113	4
2014	648	481	28	22	116	112	4
2015	651	483	28	22	116	111	5

1019 Sportvereine und ihre Mitglieder 1994 bis 2016

Quelle: Stadtsportbund Rostock e.V.

Stand 01.01.	Vereine	Sportan- gebote	Mitglieder insgesamt	Davon		Davon		
				männlich	weiblich	Kinder bis unter 15 Jahren	Jugendliche von 15 bis unter 27 Jahren	Er- wachsene 27 Jahre und älter
Anzahl			Personen					
1994	87	57	22 908	13 941	8 967	7 930	5 429	9 549
1996	98	58	23 476	14 300	9 176	7 832	5 576	10 068
1998	119	75	27 609	17 326	10 283	9 079	6 946	11 584
2000	131	74	28 117	16 580	11 537	8 130	6 888	13 099
2001	141	74	27 921	16 508	11 413	7 081	6 862	13 978
2002	145	74	28 383	16 765	11 618	6 722	6 956	14 705
2003	151	74	29 354	17 251	12 103	7 107	6 840	15 407
2004	153	74	30 635	17 859	12 776	7 163	7 280	16 192
2005	157	77	31 280	18 319	12 961	7 255	7 339	16 686
2006	166	79	32 104	18 981	13 123	7 214	7 327	17 563
2007	173	79	34 005	20 070	13 935	8 170	7 200	18 635
2008	177	79	36 021	21 204	14 817	8 901	7 305	19 815
2009	182	79	37 948	22 421	15 527	9 999	7 527	20 422
2010	181	88	39 759	23 634	16 125	10 138	7 724	21 897
2011	181	88	40 891	24 234	16 657	10 472	7 263	23 156
2012	182	90	42 164	25 546	16 618	10 401	7 555	24 208
2013	189	91	43 976	27 061	16 915	10 874	7 916	25 186
2014	191	91	45 423	28 166	17 257	11 649	7 728	26 046
2015	200	93	47 582	29 942	17 640	11 999	7 986	27 597
2016	197	97	49 078	31 089	17 989	12 404	8 083	28 591

1020 Mitglieder in Sportvereinen nach Altersklassen 1996 bis 2016

Quelle: Stadtsportbund Rostock e.V.

Stand 01.01.	Mitglieder insgesamt	Davon im Alter von ... bis unter ... Jahren							
		unter 7	7 - 15	15 - 19	19 - 27	27 - 41	41 - 51	51 - 60	60 und älter
		Personen							
1996	23 476	892	6 940	2 905	2 671	4 135	2 508	2 082	1 343
1998	27 609	849	8 230	3 859	3 087	4 840	2 629	2 244	1 871
2000	28 117	745	7 385	3 820	3 068	4 973	2 869	2 581	2 676
2002	28 383	637	6 085	3 343	3 613	4 992	3 561	2 499	3 653
2004	30 635	1 384	5 779	3 651	3 629	4 901	3 943	2 625	4 723
2006	32 104	1 903	5 311	3 544	3 783	5 141	4 366	2 633	5 423
2008	36 021	2 506	6 395	3 046	4 259	5 611	4 552	3 126	6 526
2010	39 759	3 309	6 829	2 748	4 976	6 299	4 729	3 938	6 931
2011	40 891	3 333	7 139	2 237	5 026	6 744	4 984	3 651	7 777
2012	42 164	3 000	7 401	2 377	5 178	7 269	5 069	3 909	7 961
2013	43 976	3 105	7 769	2 589	5 327	7 450	5 161	4 218	8 357
2014	45 423	3 345	8 304	2 609	5 119	8 211	5 184	4 393	8 258
2015	47 582	3 597	8 402	2 836	5 150	8 971	5 200	4 718	8 708
2016	49 078	3 607	8 797	2 957	5 126	9 736	5 267	4 887	8 701

1021 Mitglieder nach Sportarten 2001 bis 2016

Quelle: Stadtsportbund Rostock e.V.

Sportart	01.01.2001		01.01.2005		01.01.2010		01.01.2016	
	ins- gesamt	darunter	ins- gesamt	darunter	ins- gesamt	darunter	ins- gesamt	darunter
		weiblich		weiblich		weiblich		weiblich
	Personen							
Aero	217	76	174	32	142	9	109	9
Aerobic	162	.	158	158	159	155	229	122
Aikido	70	20	34	12	74	17	124	39
Akrobatik	50	40	77	66	69	54	57	43
Allgemeiner Sport ¹	3 728	2 296	5 464	3 387	4 950	2 952	6 172	3 608
American Football	51	21	65	31	54	.	195	28
Angeln	59	8	160	6	49	7	13	3
Badminton	182	86	150	46	209	73	227	84
Basketball	266	64	288	65	403	86	869	207
Behindertensport/Gehör- losensport	1 316	703	1 688	955	2 230	1 473	2 866	1 943
Bogenschießen	23	.	65	15	86	15	74	15
Boxen	243	75	209	56	377	52	512	114
Cheerleading	-	-	-	-	-	-	89	82
Deutsche Lebensretter Gesellschaft	158	68	164	73	223	102	261	119
Drachenboot	.	.	123	46	62	28	96	47
Eisssport	302	97	395	111	429	113	452	99
Fechten	28	4	77	22	78	28	78	21
Fußball	4 647	240	5 240	329	8 664	788	14 748	1 636
Gewichtheben/Fitness	137	.	161	.	399	103	420	139
Gymnastik	1 120	1 036	1 211	1 095	1 775	1 596	1 602	1 369
Handball	1 195	569	1 044	470	967	447	970	461
Hockey	124	42	114	40	77	24	96	47
Judo	375	127	459	176	478	161	544	164
Ju-Jutsu	-	-	40	11	99	30	33	9
Kanu	381	134	417	129	567	175	596	189
Karate, Kobudo	896	186	1 122	310	1 292	393	2 080	648
Keqeln/Bowling	496	145	468	130	391	112	292	70
Kung Fu	-	-	7	.	206	66	388	94
Leichtathletik	1 184	538	1 326	595	1 651	768	1 732	917
Motorbootsport	108	43	118	11	127	16	143	28
Radsport	139	19	107	22	59	.	86	6
Reiten, Fahren usw.	92	83	177	158	215	196	206	195
Ringern	274	102	191	25	112	12	140	20
Rollsport/Skaten	-	-	76	-	61	10	140	25
Rudern	721	224	423	118	389	82	401	123
Schach	130	.	137	4	141	10	147	14
Schützen	499	92	541	67	470	56	450	61
Schwimmen ²	2 177	1 226	2 535	1 455	2 859	1 676	2 971	1 607
Seesport	-	-	69	8	65	13	63	17
Segeln/Windsurfen	1 131	226	1 224	259	1 330	294	1 578	392
Skisport	185	93	323	147	472	207	369	174
Taekwondo	290	119	245	100	245	101	287	120
Tanzsport	550	336	487	320	573	367	480	286
Tauchen	669	213	615	172	580	177	583	198
Tennis	873	333	795	283	720	298	771	312
Tischtennis	416	69	408	57	437	55	545	65
Triathlon	69	19	56	14	126	44	398	154
Turnen	1 009	873	1 024	852	3 097	1 928	2 532	1 404
Volleyball	898	415	939	401	1 114	471	1 074	455
Wandern	156	103	228	133	400	311	135	81

¹ einschließlich Gesundheitssport

² einschließlich Wasserball, Wasserspringen und Wassergymnastik

1022 Sportvereine nach Sportarten und ihre Mitglieder am 01.01.2016

Quelle: Stadtsportbund Rostock e.V.

Sportart	Vereine/ Abteilungen	Mitglieder insgesamt	Davon		Darunter im Alter unter 19 Jahren		
			männlich	weiblich	insgesamt	davon	
	Anzahl	Personen					
Aero	2	109	100	9	7	7	-
Aerobic	3	229	107	122	26	3	23
Aikido	3	124	85	39	59	35	24
Akrobatik	2	57	14	43	55	7	48
Allgemeiner Sport ¹	54	6 172	2 564	3 608	1 223	671	552
American Football	2	195	167	28	59	42	17
Angeln	1	13	10	3	-	-	-
Badminton	5	227	143	84	55	29	26
Basketball	5	869	662	207	685	506	179
Behindertensport/Gehörlosensport	18	2 866	923	1 943	110	71	39
Bogenschießen	2	74	59	15	5	.	.
Boxen	5	512	398	114	200	155	45
Cheerleading	2	89	7	82	62	-	62
Deutsche Lebensretter Gesellschaft	2	261	142	119	138	76	62
Drachenboot	1	96	49	47	16	7	9
Eisssport	5	452	353	99	178	117	61
Fechten	3	78	57	21	35	27	8
Fußball	36	14 748	13 112	1 636	3 599	3 108	491
Gewichtheben/Fitness	5	420	281	139	48	36	12
Gymnastik	21	1 602	233	1 369	87	39	48
Handball	9	970	509	461	418	175	243
Hockey	1	96	49	47	47	21	26
Judo	5	544	380	164	287	193	94
Ju-Jutsu	1	33	24	9	4	.	.
Kanu	4	596	407	189	112	79	33
Karate, Kobudo	10	2 080	1 432	648	1 533	1 021	512
Kegeln/Bowling	12	292	222	70	23	18	5
Kung-Fu	2	388	294	94	312	242	70
Leichtathletik	7	1 732	815	917	766	348	418
Motorbootsport	3	143	115	28	11	6	5
Radsport	2	86	80	6	24	.	.
Reiten, Fahren, Voltigieren	3	206	11	195	136	.	.
Ringern	2	140	120	20	44	32	12
Rollsport/Skaten	2	140	115	25	60	48	12
Rudern	3	401	278	123	96	67	29
Schach	5	147	133	14	47	37	10
Schützen	10	450	389	61	23	.	.
Schwimmen ²	12	2 971	1 364	1 607	1 564	818	746
Seesport	2	63	46	17	-	-	-
Segeln/Surfen	12	1 578	1 186	392	300	203	97
Skisport	2	369	195	174	32	16	16
Taekwondo	4	287	167	120	176	101	75
Tanzsport	10	480	194	286	183	58	125
Tauchen	9	583	385	198	72	34	38
Tennis	4	771	459	312	273	153	120
Tischtennis	12	545	480	65	122	98	24
Triathlon	2	398	244	154	96	59	37
Turnen	11	2 532	1 128	1 404	1 919	820	1 099
Volleyball	25	1 074	619	455	216	53	163
Wandern	3	135	54	81	-	-	-

¹ einschließlich Gesundheitssport

² einschließlich Wasserball, Wasserspringen und Wassergymnastik

1023 Die 10 größten Sportvereine und ihre Mitglieder 2015 und 2016

Quelle: Stadtsportbund Rostock e.V.

Vereine	Mitglieder insgesamt am 01.01		Davon		Davon		
	2015	2016	männlich	weiblich	Kinder bis unter 15 Jahren	Jugendliche von 15 bis unter 27 Jahren	Er- wachsene 27 Jahre und älter
F. C. Hansa Rostock	9 184	10 340	9 097	1 243	1 033	2 329	6 978
Polizeisportverein Rostock e. V.	2 426	2 627	1 535	1 092	915	306	1 406
HSG Uni Rostock e. V.	1 835	1 947	754	1 193	290	241	1 416
Integrativer Treff	1 454	1 474	519	955	21	176	1 277
1. Leichtathletikverein Rostock e. V.	1 274	1 300	622	678	366	262	672
Schwimmclub Empor Rostock 2000 e. V.	1 105	1 134	496	638	561	125	448
Lederhexen e. V.	1 121	1 131	548	583	689	31	411
Sportverein Warnemünde e. V.	1 057	1 059	465	594	282	183	594
SV Olympia Rostock e. V.	1 014	1 035	287	748	191	35	809
SV Fortuna Rostock e. V.	799	797	315	482	430	20	347

1024 Sportstätten 2002 und 2015

Quelle: Hansestadt Rostock, Amt für Schule und Sport

Sportstätten	2002				2015			
	insge- samt	davon			insge- samt	davon		
		kommunale	an Vereine verpach- tete	übrige		kommunale	an Vereine verpach- tete	übrige
Anzahl								
Großspielfelder	22	16	2	4	34	11	7	16
Kleinspielfelder	40	40	-	-	36	26	-	10
Rundlaufbahnen	21	19	-	2	7	3	-	4
Sporthallen	68	62	-	6	72	53	-	19
Freibäder	-	-	-	-	1	-	1	-
Hallenbäder	5	3	1	1	3	2	-	1
Wassersportanlagen	16	1	13	2	39	11	16	12
Kegelsportanlagen	12	-	-	12	4	-	-	4
Pferdesportanlagen	4	1	-	3	4	-	2	2
Tennisanlagen	8	1	4	3	4	1	3	-
Kunstrasenhockeyplatz	1	1	-	-	1	-	1	-

1025 Besucher der Schwimmhalle „Neptun“ 1994 bis 2015

Quelle: Hansestadt Rostock, Amt für Schule und Sport

Jahr	Besucher insgesamt	Davon	
		Festnutzer ¹	öffentliche Besucher
		Personen	
1994	288 534	224 698	63 836
1996	323 442	271 261	52 181
1998	346 938	277 128	69 810
2000	363 898	278 626	85 272
2001	318 033	256 798	61 235
2002	303 247	247 591	55 656
2003	266 497	214 473	52 024
2004	322 645	263 020	59 625
2005	300 380	244 723	55 657
2006	300 189	243 141	57 048
2007	309 152	248 604	60 548
2008	291 536	227 264	64 272
2009	296 889	232 625	64 264
2010	317 763	255 497	62 266
2011	313 304	253 950	59 354
2012	299 919	249 470	50 449
2013	293 102	234 100	59 002
2014	302 224	257 141	45 083
2015	314 122	270 844	43 278

¹ Personen aus Vereinen, Schulen, Gemeinschaften und sonstige

1026 Die größten sportlichen Erfolge von Rostocker Sportlern 2015

Quelle: Hansestadt Rostock, Amt für Schule und Sport

Sportart	Name	Sportclub/Verein	Platzierung bei Weltmeisterschaften und Europameisterschaften
Drachenboot	Axel Goldbecher	Kanufreunde „Rostocker Greif“ e. V.	2x Platz 1; 4x Platz 2 Seniorenweltmeisterschaft
Flossenschwimmen	Max Lauschus	Tauchsportclub Rostock 1957 e. V.	1x Platz 1; 1x Platz 2 Weltmeisterschaft
Leichtathletik	Jana Schmidt	1. Leichtathletikverein Rostock e. V.	1x Platz 3 IPC Leichtathletik – Weltmeisterschaft
Rudern	Stephan Krüger	Olympischer Ruder Club Rostock von 1956 e. V.	1x Platz 1 Europameisterschaft
Rudern	Marie-Louise Dräger	Olympischer Ruder Club Rostock von 1956 e. V.	1x Platz 2 Europameisterschaft
Schwimmen	Denise Grahl	Hanse Schwimmverein Rostock e. V.	1x Platz 3 IPC Schwimm- Weltmeisterschaft
Triathlon	Andreas Raelert	Triathlongemeinschaft tri Zack Rostock e. V.	1x Platz 2 Ironman Hawaii World Championship
Wasserspringen	Saskia Oettinghaus	Wasserspringerclub Rostock e. V.	1x Platz 1; 1x Platz 3 Europaspiele



11
***Öffentliche Finanzen
und Verwaltung***

Vorbemerkungen

Quelle der Daten zu den Ausgaben und Einnahmen bzw. Auszahlungen und Einzahlungen; zum Realsteuervergleich; zum Schuldenstand und zur Lohn- und Einkommensteuerstatistik ist das Statistische Amt Mecklenburg-Vorpommern.

Bis zum Jahr 2011 sind **die Ausgaben und Einnahmen** der Hansestadt Rostock statistisch aufbereitete Ergebnisse der Jahrbuchstatistik mit kameraler Buchführung für das jeweilige Rechnungsjahr. Die Darstellung erstreckt sich auf die rechnungsmäßigen jährlichen Ist-Ausgaben und Ist-Einnahmen in der Gliederung nach Einnahme- und Ausgabearten der kommunalen Haushaltssystematik.

Im Jahr 2012 hat die Hansestadt Rostock ihr kommunales Haushalts- und Rechnungswesen auf das doppelte Rechnungswesen umgestellt. In der Tabelle 1102 werden **die Auszahlungen und Einzahlungen** der Hansestadt Rostock, die statistisch aufbereiteten Ergebnisse der Jahrbuchstatistik ab 2012 mit doppelter Buchführung, auf der Grundlage bundeseinheitlicher Konten dargestellt. Der kommunale Haushaltsplan in der Doppik wird produktorientiert untergliedert. Die Mindestgliederungsebene für die Teilhaushalte stellen die Produktbereiche dar.

Nach folgenden kommunalen Produktbereichen wird hier bei den Auszahlungen und Einzahlungen unterschieden:

- Produktbereich 11 "Innere Verwaltung"
- Produktbereich 12 "Sicherheit und Ordnung"
- Produktbereich 21-24 "Schulträgeraufgaben"
- Produktbereich 25-29 "Kultur und Wissenschaft"
- Produktbereich 31-35 "Soziale Hilfen"
- Produktbereich 36 "Kinder-, Jugend- und Familienhilfe"
- Produktbereich 41, 42 "Gesundheit und Sport"
- Produktbereich 51 "Räumliche Planung und Entwicklung"
- Produktbereich 52 "Bauen und Wohnen"
- Produktbereich 53 "Ver- und Entsorgung"
- Produktbereich 54 "Verkehrsflächen und -anlagen, ÖPNV"
- Produktbereich 55 "Natur- und Landschaftspflege"
- Produktbereich 56 "Umweltschutz"
- Produktbereich 57 "Wirtschaft und Tourismus"
- Produktbereich 6 "Zentrale Finanzleistungen"

Der **Realsteuervergleich** enthält folgende Angaben auf der Basis der vierteljährlichen Kassenstatistik:

Realsteuer-Istaufkommen: Kassenmäßiges Istaufkommen der Gemeinden von Grundsteuer A, Grundsteuer B und Gewerbesteuer nach Ertrag.

Realsteuer-Grundbeträge: Istaufkommen je Realsteuerart dividiert durch jeweiligen Hebesatz, multipliziert mit 100.

Hebesätze: In Prozentzahlen ausgedrückte Steuersätze der Grundsteuer A, Grundsteuer B und Gewerbesteuer.

Gewogene Durchschnittshebesätze: Summe der Istaufkommen je Realsteuerart dividiert durch die Summe der Grundbeträge je Realsteuerart, multipliziert mit 100. Für jede Aggregationsstufe (z.B. Land, Kreis, Gemeindegrößenklasse) gibt es entsprechende gewogene Durchschnittshebesätze.

Realsteueraufbringungskraft: Multiplikation der Grundbeträge der Gemeinden je Realsteuerart mit dem jeweiligen gewogenen Landesdurchschnittshebesatz, dividiert durch 100. Die Summe der so errechneten Größen ergibt dann die Realsteueraufbringungskraft.

Gemeindeanteil an der Einkommensteuer: Schlüsselmäßige Verteilung von 15 Prozent des Aufkommens der Lohn- und veranlagten Einkommensteuer sowie 12 Prozent des Aufkommens aus dem Zinsabschlag (einschließlich der Zerlegungsanteile); Berechnungsgrundlage ist die Jahresschlussrechnung.

Gewerbesteuerumlage: Betrag, mit dem Bund und Länder am gemeindlichen Gewerbesteueraufkommen beteiligt werden. Er ergibt sich durch Anwendung eines Vervielfältigers auf den Gewerbesteuergrundbetrag einschließlich Jahresschlussrechnung. 1997 war für die neuen Bundesländer keine Gewerbesteuerumlage an Bund und Ländern abzuführen; die ausgewiesenen Angaben setzen sich aus Berichtigungen für das Jahr 1996 und Erstattungen an Gewerbesteuer für das Jahr 1997 zusammen.

Steuereinnahmekraft: Realsteueraufbringungskraft plus Gemeindeanteil an der Einkommensteuer minus Gewerbesteuerumlage.

Die **Schulden** der öffentlichen Haushalte ab 2010 stellen sich in einer erweiterten Definition als „Schulden des öffentlichen Gesamthaushaltes“ dar. Die erweiterte Darstellung der „Schulden des öffentlichen Gesamthaushaltes“ ist in fortschreitenden Ausgliederungen aus den Kernhaushalten und zunehmender Übertragung von öffentlichen Aufgaben nebst ihrer Schulden auf Fonds, Einrichtungen und Unternehmen mit eigenem Rechnungswesen (FEU) begründet. Dieser Prozess hat den Vergleich der Schulden der öffentlichen Haushalte, insbesondere der Länderhaushalte untereinander, zunehmend beeinträchtigt. Um die Vergleichbarkeit der öffentlichen Haushalte wiederherzustellen, müssen zusätzlich zu den Kernhaushalten auch die Schulden der öffentlichen Fonds, Einrichtungen und Unternehmen, die in rechtlich selbständiger oder unselbständiger Form mit eigenem Rechnungswesen geführt werden, berücksichtigt werden. Dies geschieht durch die Integration der Schulden der Kernhaushalte des Bundes, der Länder, der Gemeinden/Gemeindeverbände und der gesetzlichen Sozialversicherung mit den öffentlichen Fonds, Einrichtungen und Unternehmen, die nach den Kriterien des Europäischen Systems Volkswirtschaftlicher Gesamtrechnungen (ESVG`95) dem Sektor Staat zuzurechnen sind.

Die **Lohn- und Einkommensteuerstatistik** liefert einen Überblick über das gesamte Einkommen der Volkswirtschaft, soweit es steuerlich erfasst wird. Sie werden aufgrund des umfangreichen Erhebungs- und Aufbereitungsaufwandes nur in mehrjährigen Abständen durchgeführt; in den neuen Bundesländern erstmals 1992. Sie erfasst alle unbeschränkt und beschränkt steuerpflichtigen natürlichen Personen, die Einnahmen aus mindestens einer der steuerrechtlich relevanten Einkunftsarten haben. Neben den lohnsteuerpflichtigen Arbeitnehmern mit ihren Einkünften aus nichtselbständiger Tätigkeit werden somit auch die übrigen zur Einkommensteuer Veranlagten berücksichtigt. Unbeschränkte Steuerpflicht liegt vor, wenn sich bei natürlichen Personen der Wohnort oder gewöhnliche Aufenthalt bzw. bei juristischen Personen der Sitz der Geschäftsleitung im Inland befindet. Ist das nicht der Fall, werden aber inländische Einkünfte bezogen, so liegt beschränkte Steuerpflicht vor.

Grundlage der Angaben zum **Personal des Landes** und zum **Personal der Hansestadt Rostock** sind die Personalstandsstatistiken - Stand 30. Juni - des Statistischen Amtes Mecklenburg-Vorpommerns. Beim **Personal des Landes** erfolgt die Zuordnung der Regionaldaten nach Dienst- bzw. Arbeitsorten.

Detailliertere Angaben zum **Personal der Stadtverwaltung der Hansestadt Rostock** werden ab 2003 auch mit Stichtag 30. Juni gewonnen. Sie werden analog dem Stellenplan, das heißt ohne Auszubildende, AFG-Beschäftigte nach §§ 260 ff. Arbeitsförderungs-Reformgesetz und geringfügig Beschäftigte ausgewiesen. Angaben zur Entwicklung der Zahl der Auszubildenden nach Berufsgruppen werden in separaten Tabellen gemacht.

Tabellen	Seite
1101 Ausgaben und Einnahmen der Hansestadt Rostock nach Arten 2005 bis 2011	333
1102 Auszahlungen und Einzahlungen der Hansestadt Rostock 2012 und 2013 nach Arten und 2014 nach Arten und Produktbereichen	334
1103 Realsteuervergleich 1992 bis 2015	336
1104 Schuldenstand des öffentlichen Haushaltes der Hansestadt Rostock 2010 bis 2015	337
1105 Unbeschränkt Lohn- und Einkommensteuerpflichtige mit positiven Einkommen 1992 bis 2010	337
1106 Unbeschränkt Lohn- und Einkommensteuerpflichtige mit positiven Einkommen nach Größenklassen des Gesamtbetrages der Einkünfte 2010	337
1107 Personal des Landes nach Dienstverhältnissen 1992 bis 2015	338
1108 Personal der Hansestadt Rostock nach Dienstverhältnissen 1992 bis 2015	338
1109 Personal der Hansestadt Rostock nach Beschäftigungsbereichen und Dienstverhältnissen 1992 bis 2015	339
1110 Personal der Stadtverwaltung der Hansestadt Rostock 1992 bis 2016	340
1111 Entwicklung der Altersstruktur des Personals der Hansestadt Rostock 2000 bis 2016	341
1112 Personal der Stadtverwaltung der Hansestadt Rostock nach Stellenplan 2006 bis 2016	342
1113 Auszubildende in der Stadtverwaltung der Hansestadt Rostock nach Ausbildungsjahren und Geschlecht 1997 bis 2016	343
1114 Auszubildende in der Stadtverwaltung der Hansestadt Rostock nach Berufsgruppen und Geschlecht 1997 bis 2016	343

Karten und Abbildungen

Personal der Stadtverwaltung der Hansestadt Rostock 1992 bis 2016	340
---	-----

1101 Ausgaben und Einnahmen der Hansestadt Rostock nach Arten 2005 bis 2011

Quelle: Statistisches Amt Mecklenburg-Vorpommern

Ausgabeart/Einnahmeart	2005	2007	2009	2011	2005	2007	2009	2011
	1 000 EUR				EUR je Einwohner			
Bereinigte Ausgaben insgesamt	482 079	481 550	469 787	546 162	2 421	2 411	2 345	2 727
<u>davon:</u>								
Ausgaben der laufenden Rechnung	421 440	423 887	428 989	455 062	2 117	2 122	2 141	2 273
<u>davon:</u>								
Personalausgaben	121 840	115 945	117 381	101 808	612	580	586	508
Laufender Sachaufwand	88 531	84 307	82 693	92 370	445	422	413	461
<u>darunter:</u>								
Unterhaltung der Grundstücke/baulichen Anlagen	5 517	2 191	3 042	1 802	28	11	15	9
Mieten und Pachten	10 361	10 402	10 379	12 766	52	52	52	64
Bewirtschaftung der Grundstücke/baulichen Anlagen	12 976	12 418	12 427	14 708	65	62	62	73
Steuern, Versicherungen, Schadensfälle	4 865	4 536	2 346	1 623	24	23	12	8
Soziale Leistungen	141 920	152 527	189 880	203 627	713	764	948	1 017
Zinsausgaben	12 835	16 829	12 252	9 042	64	84	61	45
Sonstige Ausgaben der laufenden Rechnung	60 446	57 679	30 278	52 984	304	289	151	265
Abzüglich Zahlungen von gleicher Ebene	4 132	3 400	3 496	4 769	21	17	17	24
Ausgaben der Kapitalrechnung	60 639	57 663	40 798	91 100	305	289	204	455
<u>davon:</u>								
Sachinvestitionen	28 439	20 425	11 698	34 117	143	102	58	170
<u>darunter:</u>								
Baumaßnahmen	23 580	16 094	9 482	27 724	118	81	47	138
Schuldentilgung bei Verwaltungen	1 014	1 283	2 107	3 132	5	6	11	16
Sonstige Ausgaben der Kapitalrechnung	31 190	35 964	26 995	53 852	157	180	135	269
Abzüglich Zahlungen von gleicher Ebene	5	10	1	0	0	0	0	0
Bereinigte Einnahmen insgesamt	449 832	473 022	510 514	553 090	2 259	2 368	2 548	2 762
<u>davon:</u>								
Einnahmen der laufenden Rechnung	386 248	417 835	450 158	464 645	1 940	2 092	2 247	2 320
<u>davon:</u>								
Steuern (netto)	80 877	98 373	123 325	128 365	406	492	616	641
Schlüsselzuweisungen	65 218	76 837	83 692	62 803	328	385	418	314
Bedarfs-/sonstige allgemeine Zuweisungen vom Land	53 688	54 756	58 167	72 387	270	274	290	361
Erstattungen und laufende Zuweisungen vom Land	84 238	92 804	91 253	100 220	423	465	456	500
Erstattungen und laufende Zuweisungen vom Bund	5 888	6 589	6 192	7 073	30	33	31	35
Gebühren, zweckgebundene Abgaben	42 154	46 400	43 609	43 395	212	232	218	217
Sonstige Einnahmen der laufenden Rechnung	58 316	45 476	47 415	55 171	293	228	237	276
<u>darunter:</u>								
Einnahmen aus wirtschaftlicher Tätigkeit	22 027	25 851	27 312	30 964	111	129	136	155
Abzüglich Zahlungen von gleicher Ebene	4 132	3 400	3 496	4 769	21	17	17	24
Einnahmen der Kapitalrechnung	63 584	55 187	60 356	88 445	319	276	301	442
<u>davon:</u>								
Zuweisungen für Investitionen vom Land	38 916	34 776	31 713	50 214	195	174	158	251
Schuldenaufnahme bei Verwaltungen	4 121	-	15 400	6 440	21	-	77	32
Sonstige Einnahmen der Kapitalrechnung	20 552	20 421	13 244	31 762	103	102	66	159
Abzüglich Zahlungen von gleicher Ebene	5	10	1	0	0	0	0	0
Finanzierungssaldo	-32 247	- 8 528	40 726	6 927	- 162	- 43	203	35

1102 Auszahlungen und Einzahlungen der Hansestadt Rostock 2012 und 2013 nach Arten und 2014 nach Arten und Produktbereichen

Quelle: Statistisches Amt Mecklenburg-Vorpommern

Art der Auszahlungen und Einzahlungen	Auszahlungen und Einzahlungen insgesamt		Auszahlungen und Einzahlungen insgesamt		Davon nach Produktbereichen		
	2012	2013	2014		Innere Verwaltung 11	Sicherheit und Ordnung 12	Schulträgeraufgaben 21-24
			1 000 EUR	EUR je Einwohner			
	EUR je Einwohner	EUR je Einwohner	EUR je Einwohner	EUR je Einwohner	EUR je Einwohner	EUR je Einwohner	EUR je Einwohner
Bereinigte Auszahlungen insgesamt	2 584,67	2 515,04	541 496	2 661,95	229,57	227,38	157,38
<u>davon:</u>							
Auszahlungen aus laufender Verwaltungstätigkeit	2 296,20	2 332,32	507 730	2 495,96	220,11	221,13	141,83
<u>davon:</u>							
Personal- und Versorgungsauszahlungen	516,13	540,83	120 158	590,68	175,92	145,45	24,45
Auszahlungen für Sach- und Dienstleistungen	242,57	258,00	57 864	284,46	30,26	31,61	93,07
Sozialtransferleistungen und Leistungsbeteiligungen nach SGB II	1 025,14	1 069,83	227 230	1 117,04	-	-	-
Zinsauszahlungen	39,66	30,43	5 948	29,24	-	-	-
Sonstige laufende Auszahlungen	483,78	461,47	100 594	494,51	13,93	44,07	39,79
Abzüglich Zahlungen von gleicher Ebene	11,08	28,24	4 064	19,98	-	-	15,48
Auszahlungen aus Investitionstätigkeit	288,46	182,72	33 766	165,99	9,46	6,25	15,55
<u>davon:</u>							
Auszahlungen für den Erwerb von Sachanlagevermögen	258,33	157,53	31 753	156,09	9,46	6,25	15,55
<u>darunter:</u>							
Auszahlungen für Baumaßnahmen	78,52	90,84	19 764	97,16	1,12	-	-
Tilgung von Krediten bei Verwaltungen	19,06	14,52	-	-	-	-	-
Sonstige Auszahlungen aus Investitionstätigkeit	11,07	10,66	2 013	9,90	-	-	-
Abzüglich Zahlungen von gleicher Ebene	-	-	-	-	-	-	-
Bereinigte Einzahlungen insgesamt	2 602,83	2 626,51	545 081	2 679,57	257,73	91,98	3,23
<u>davon:</u>							
Einzahlungen aus laufender Verwaltungstätigkeit	2 300,44	2 472,62	509 678	2 505,53	228,20	87,74	3,23
<u>davon:</u>							
Steuern (netto)	668,68	745,66	157 563	774,57	-	-	-
<u>darunter:</u>							
Gemeindeanteil an der Einkommensteuer	202,22	227,72	49 955	245,58	-	-	-
Gewerbesteuer (netto)	300,28	343,59	71 783	352,88	-	-	-
Grundsteuer	103,13	111,39	22 314	109,70	-	-	-
Schlüsselzuweisungen vom Land	304,22	341,65	67 253	330,61	-	-	-
Bedarfs- u. sonstige allgemeine Zuweisungen vom Land	326,78	349,21	72 904	358,39	-	-	-
Zuweisungen u. Zuschüsse für laufende Zwecke v. Land	336,78	347,09	74 433	365,91	175,86	2,55	0,01
Zuweisungen u. Zuschüsse für laufende Zwecke v. Bund	140,39	190,68	30 502	149,94	19,63	-	0,38
Öffentlich-rechtliche Leistungsentgelte	196,28	197,00	42 285	207,87	0,26	65,79	-
Sonstige laufende Einzahlungen	338,38	329,58	68 801	338,22	32,44	19,39	18,31
Abzüglich Zahlungen von gleicher Ebene	11,08	28,24	4 064	19,98	-	-	15,48
Einzahlungen aus Investitionstätigkeit	302,39	153,89	35 403	174,04	29,54	4,24	-
<u>davon:</u>							
Investitionszuweisungen vom Land	214,72	128,07	26 409	129,82	0,02	4,22	-
Kreditaufnahme für Investitionen bei Verwaltungen	13,52	-	-	-	-	-	-
Sonstige Einzahlungen aus Investitionstätigkeit	74,15	25,82	8 994	44,22	29,52	0,02	-
Abzüglich Zahlungen von gleicher Ebene	-	-	-	-	-	-	-
Finanzierungssaldo	18,16	111,47	3 585	17,62	28,16	- 135,40	- 154,15
Mehrauszahlungen/Mehreinzahlungen aus Verwaltungstätigkeit	4,24	140,30	1 948	9,58	8,08	- 133,40	- 138,61
Kreditaufnahmen für Investitionen am Kreditmarkt	46,27	41,67	10 000	49,16	-	-	-
Tilgung von Krediten für Investitionen am Kreditmarkt	84,84	59,51	8 629	42,42	-	-	-

Fortsetzung der Tabelle 1102

Art der Auszahlungen und Einzahlungen	Auszahlungen/Einzahlungen 2014 - davon nach Produktbereichen							
	Kultur und Wissenschaft	Soziales und Jugend	davon		Gesundheit und Sport	Räumliche Planung und Entwicklung; Bauen u. Wohnen; Verkehrsflächen und -anlagen, ÖPNV	Ver-/Entsorgung; Natur-/ Landschaftspflege; Umweltschutz; Wirtschaft und Tourismus	Zentrale Finanzleistungen
			Soziale Hilfen	Kinder-, Jugend- und Familienhilfe				
25-29	3	31-35	36	4	51,52,54	53,55-57	6	
EUR je Einwohner								
Bereinigte Auszahlungen insgesamt	170,00	1 260,54	786,72	473,82	95,91	278,33	207,71	35,13
<u>davon:</u>								
Auszahlungen aus laufender Verwaltungstätigkeit	168,18	1 256,07	785,96	470,11	95,47	166,34	192,92	33,90
<u>davon:</u>								
Personal- und Versorgungsauszahlungen	36,70	55,37	29,00	26,37	33,77	64,87	54,14	-
Auszahlungen für Sach- und Dienstleistungen	13,70	7,07	5,71	1,36	39,97	49,56	19,23	-
Sozialtransferleistungen und Leistungsbeteiligungen nach SGB II	-	1 117,04	713,39	403,65	-	-	-	-
Zinsauszahlungen	-	-	-	-	-	0,29	-	28,95
Sonstige laufende Auszahlungen	117,79	81,08	38,15	42,94	21,73	51,62	119,55	4,95
Abzüglich Zahlungen von gleicher Ebene	0,01	4,49	0,29	4,20	-	-	-	-
Auszahlungen aus Investitionstätigkeit	1,82	4,46	0,75	3,71	0,44	111,99	14,79	1,23
<u>davon:</u>								
Auszahlungen für den Erwerb von Sachanlagevermögen	1,82	3,81	0,10	3,71	0,44	105,49	13,28	-
<u>darunter:</u>								
Auszahlungen für Baumaßnahmen	-	-	-	-	-	86,88	9,16	-
Tilgung von Krediten bei Verwaltungen	-	-	-	-	-	-	-	-
Sonstige Auszahlungen aus Investitionstätigkeit	-	0,66	0,66	-	-	6,50	1,51	1,23
Abzüglich Zahlungen von gleicher Ebene	-	-	-	-	-	-	-	-
Bereinigte Einzahlungen insgesamt	60,50	330,94	203,19	127,75	16,44	210,34	164,58	1 543,83
<u>davon:</u>								
Einzahlungen aus laufender Verwaltungstätigkeit	60,48	326,97	202,90	124,07	16,13	151,34	161,04	1 470,43
<u>davon:</u>								
Steuern (netto)	-	-	-	-	-	-	-	774,57
<u>darunter:</u>								
Gemeindeanteil an der Einkommensteuer	-	-	-	-	-	-	-	245,58
Gewerbesteuer (netto)	-	-	-	-	-	-	-	352,88
Grundsteuer	-	-	-	-	-	-	-	109,70
Schlüsselzuweisungen vom Land	-	-	-	-	-	-	-	330,61
Bedarfs- u. sonstige allgemeine Zuweisungen vom Land	-	-	-	-	-	-	-	358,39
Zuweisungen u. Zuschüsse für laufende Zwecke v. Land	46,02	120,67	3,00	117,68	1,64	18,83	0,31	-
Zuweisungen u. Zuschüsse für laufende Zwecke v. Bund	0,03	128,90	128,79	0,11	0,31	-	0,69	-
Öffentlich-rechtliche Leistungsentgelte	-	0,01	0,01	-	10,09	45,75	85,96	-
Sonstige laufende Einzahlungen	14,43	81,88	71,39	10,49	4,08	86,76	74,07	6,86
Abzüglich Zahlungen von gleicher Ebene	0,01	4,49	0,29	4,20	-	-	-	-
Einzahlungen aus Investitionstätigkeit	0,02	3,98	0,29	3,68	0,31	59,01	3,54	73,40
<u>davon:</u>								
Investitionszuweisungen vom Land	-	3,68	-	3,68	0,31	46,85	1,33	73,40
Kreditaufnahme für Investitionen bei Verwaltungen	-	-	-	-	-	-	-	-
Sonstige Einzahlungen aus Investitionstätigkeit	0,02	0,29	0,29	-	-	12,16	2,21	-
Abzüglich Zahlungen von gleicher Ebene	-	-	-	-	-	-	-	-
Finanzierungssaldo	- 109,50	- 929,59	- 583,53	- 346,07	- 79,47	- 67,98	- 43,13	1 508,70
Mehrauszahlungen/Mehreinzahlungen aus Verwaltungstätigkeit	- 107,70	- 929,11	- 583,07	- 346,04	- 79,34	- 15,00	- 31,88	1 436,53
Kreditaufnahmen für Investitionen am Kreditmarkt	-	-	-	-	-	-	-	49,16
Tilgung von Krediten für Investitionen am Kreditmarkt	-	-	-	-	-	-	-	42,42

1103 Realsteuervergleich 1992 bis 2015

Quelle: Statistisches Amt Mecklenburg-Vorpommern

Jahr	Realsteuer-Istaufkommen			Realsteuer-Grundbeträge			Gewogene Durchschnittshebesätze		
	Grundsteuer		Gewerbe- steuer	Grundsteuer		Gewerbe- steuer	Grundsteuer		Gewerbe- steuer
	A	B		A	B		A	B	
	1 000 EUR						in %		
1992	72	6 727	6 694	36	2 102	1 913	200	320	350
1993	47	8 332	10 100	21	2 137	2 658	220	390	380
1994	43	8 689	24 145	19	2 228	6 191	220	390	390
1995	43	11 671	20 899	19	2 993	5 359	220	390	390
1996	50	14 426	25 358	22	3 699	6 502	220	390	390
1997	61	15 599	30 369	28	4 000	7 787	220	390	390
1998	55	14 046	41 154	22	3 426	10 038	250	410	410
1999	75	15 202	40 325	30	3 708	9 835	250	410	410
2000	56	16 784	56 599	22	4 093	13 805	250	410	410
2001	57	17 655	30 402	23	4 204	7 238	250	420	420
2002	56	16 890	31 663	22	4 021	7 539	250	420	420
2003	40	18 486	23 624	16	4 401	5 625	250	420	420
2004	59	18 247	33 920	23	4 345	8 076	250	420	420
2005	68	18 114	36 403	27	4 313	8 667	250	420	420
2006	59	18 433	50 761	23	4 189	11 537	250	440	440
2007	58	18 823	43 046	23	4 278	9 783	250	440	440
2008	71	20 039	60 494	24	4 453	13 443	300	450	450
2009	68	19 991	64 474	23	4 442	14 328	300	450	450
2010	75	20 190	60 535	25	4 487	13 452	300	450	450
2011	75	20 467	62 017	25	4 548	13 782	300	450	450
2012	73	20 746	65 650	24	4 610	14 589	300	450	450
2013	71	22 488	74 969	24	4 685	16 122	300	480	465
2014	71	22 243	78 143	24	4 634	16 805	300	480	465
2015	62	22 371	82 963	21	4 661	17 842	300	480	465

Jahr	Realsteueraufbringungskraft		Gemeindeanteil an der		Gewerbe- steuerumlage	Steuereinnahmekraft	
			Einkommen- steuer	Umsatzsteuer			
	1 000 EUR	EUR je Einw. ¹	1 000 EUR		EUR je Einw. ¹		
1992	12 186	50	20 861	.	.	33 047	136
1993	15 490	65	24 633	.	732	39 391	164
1994	27 225	115	28 183	.	2 368	53 041	225
1995	27 037	117	35 147	.	2 034	60 149	260
1996	33 817	151	21 361	.	2 471	52 707	235
1997	38 456	176	24 712	.	- 0	63 169	288
1998	44 186	210	25 806	7 578	698	76 873	365
1999	44 210	215	25 312	7 957	4 426	73 053	355
2000	60 477	299	24 328	8 247	6 212	93 380	462
2001	37 924	190	21 480	8 134	3 909	70 472	352
2002	37 532	189	19 730	8 091	4 976	67 925	342
2003	32 187	162	18 872	8 019	4 387	61 953	312
2004	39 855	202	17 999	8 044	3 715	68 583	347
2005	41 643	209	19 281	8 179	3 814	72 445	364
2006	51 617	259	21 266	8 588	4 384	82 878	416
2007	46 906	235	27 970	9 591	3 718	87 603	439
2008	61 383	306	34 506	9 911	4 033	109 003	544
2009	65 260	326	32 314	9 467	4 585	109 806	548
2010	63 050	313	33 332	9 630	4 708	109 579	543
2011	64 669	319	36 974	10 165	4 824	114 990	567
2012	69 301	343	41 525	10 249	5 106	124 786	618
2013	76 654	378	45 575	10 365	5 643	135 916	671
2014	79 563	391	50 143	10 695	5 882	144 003	708
2015	84 455	413	54 044	12 113	6 245	153 674	751

¹ nach dem Bevölkerungsstand vom 30. Juni

1104 Schuldenstand des öffentlichen Haushaltes der Hansestadt Rostock 2010 bis 2015

Quelle: Statistisches Amt Mecklenburg-Vorpommern

Jahr	Einwohner 30. Juni	Schuldenstand am 31.12. insgesamt		Davon			
				Schulden des Kernhaushaltes		Schulden der Eigenbetriebe	
	Personen	1 000 EUR	EUR je Einwohner	1 000 EUR	EUR je Einwohner	1 000 EUR	EUR je Einwohner
2010	201 646	376 805	1 868	354 668	1 758	22 137	109
2011	200 244	384 490	1 920	313 035	1 563	71 455	357
2012	201 879	395 212	1 958	310 666	1 539	84 546	419
2013	202 528	379 591	1 874	285 932	1 412	93 659	462
2014	203 421	379 220	1 864	280 235	1 378	98 984	487
2015	204 492	380 161	1 859	268 912	1 315	111 249	544

1105 Unbeschränkt Lohn- und Einkommensteuerpflichtige mit positiven Einkommen 1992 bis 2010

Quelle: Statistisches Amt Mecklenburg-Vorpommern

Merkmal	ME	1992	1995	1998	2001	2004	2007	2010
Lohn- und Einkommensteuerpflichtige	Anzahl	58 798	65 082	63 040	61 598	74 740	88 430	88 755
Summe der positiven Einkünfte insgesamt	Mio. EUR	1 321	1 734	1 742	1 680	1 809	2 104	2 234
<u>darunter:</u>								
aus Gewerbebetrieben	Mio. EUR	57	70	178	85	96	126	143
aus selbständiger Arbeit	Mio. EUR	48	71	82	90	97	124	139
aus nicht selbständiger Arbeit	Mio. EUR	1 199	1 562	1 438	1 446	1 562	1 740	1 824
Summe der negativen Einkünfte insgesamt	Mio. EUR	-12	-36	-47	-38	-29	-18	-15
<u>darunter:</u>								
aus Vermietung/Verpachtung	Mio. EUR	-7	-28	-36	-25	-16	-12	-9
Summe der Einkünfte	Mio. EUR	1 309	1 697	1 695	1 646	1 780	2 085	2 219
Gesamtbetrag der Einkünfte	Mio. EUR	1 308	1 697	1 694	1 644	1 775	2 079	2 211
Gesamtbetrag der Einkünfte je Steuerpflichtigen	EUR	22 253	26 069	26 874	26 697	23 746	23 505	24 909
Einkommen	Mio. EUR	1 105	1 423	1 425	1 409	1 527	1 861	1 896
Zu versteuerndes Einkommen	Mio. EUR	956	1 303	1 402	1 376	1 494	1 832	1 863
Festgesetzte Einkommensteuer/ Jahreslohnsteuer	Mio. EUR	167	252	297	253	270	312	323

1106 Unbeschränkt Lohn- und Einkommensteuerpflichtige mit positiven Ein- kommen nach Größenklassen des Gesamtbetrages der Einkünfte 2010

Quelle: Statistisches Amt Mecklenburg-Vorpommern

Größenklassen des Gesamt- betrages der Einkünfte von ... bis unter ... EUR	Steuerpflichtige	Gesamtbetrag der Einkünfte	Festgesetzte Einkommensteuer/ Jahreslohnsteuer
	Anzahl	1 000 EUR	
0	4 852	-	11
1 - 5 000	14 817	31 911	393
5 000 - 10 000	8 951	67 625	1 107
10 000 - 15 000	11 497	143 676	4 340
15 000 - 20 000	9 744	169 936	10 858
20 000 - 25 000	7 627	170 438	14 889
25 000 - 30 000	6 396	175 315	19 030
30 000 - 35 000	5 159	167 214	20 796
35 000 - 50 000	9 166	380 486	54 392
50 000 - 125 000	9 471	671 661	126 710
125 000 - 250 000	853	139 817	38 980
250 000 - 500 000	170	54 839	18 651
500 000 und mehr	52	37 858	12 756
Insgesamt	88 755	2 210 777	322 912

1107 Personal des Landes nach Dienstverhältnissen 1992 bis 2015

Quelle: Statistisches Amt Mecklenburg-Vorpommern

Stand 30. Juni	Beschäftigte		Davon						Vollzeitäquivalente	
			Vollzeitbeschäftigte			Teilzeitbeschäftigte				
	ins- gesamt	je 1 000 Einwoh- ner ¹	ins- gesamt	davon		ins- gesamt	davon		ins- gesamt	je 1 000 Einwoh- ner ¹
				Beamte/ Richter	Arbeit- nehmer		Beamte/ Richter	Arbeit- nehmer		
Personen										
1992	13 026	54	11 990	997	10 993	1 036	2	1 034	.	.
1993	11 784	49	10 438	1 551	8 887	1 346	5	1 341	.	.
1994	11 808	50	10 302	1 896	8 406	1 506	9	1 497	.	.
1995	11 730	51	10 248	2 275	7 973	1 482	17	1 465	.	.
1996	11 822	53	10 397	2 471	7 926	1 425	23	1 402	.	.
1997	11 586	53	10 169	2 577	7 592	1 417	32	1 385	.	.
1998	12 091	57	10 474	2 783	7 691	1 617	43	1 574	.	.
1999	11 725	57	10 218	2 773	7 445	1 507	67	1 440	.	.
2000	11 712	58	10 117	2 824	7 293	1 595	75	1 520	.	.
2001	11 820	59	9 942	2 808	7 134	1 878	86	1 792	.	.
2002	11 747	59	9 738	2 697	7 041	2 009	153	1 856	11 077	56
2003	11 554	58	9 354	2 634	6 720	2 200	170	2 030	10 807	55
2004	11 427	58	8 961	2 487	6 474	2 466	176	2 290	10 590	54
2005	11 016	55	8 195	2 586	5 609	2 821	198	2 623	9 927	50
2006	8 065	41	5 667	2 066	3 601	2 398	245	2 153	7 140	36
2007	8 061	40	5 558	2 047	3 511	2 503	283	2 220	7 071	35
2008	7 579	38	5 169	1 944	3 225	2 410	294	2 116	6 647	33
2009	7 517	37	5 124	1 919	3 205	2 393	302	2 091	6 517	33
2010 ²	7 466	37	4 972	1 868	3 104	2 494	358	2 136	6 537	33
2011 ²	7 911	39	5 380	1 957	3 423	2 531	390	2 141	6 954	34
2012 ²	6 944	34	4 728	1 972	2 756	2 216	377	1 839	6 158	30
2013 ²	6 967	34	4 941	2 035	2 906	2 026	355	1 671	6 256	31
2014 ²	6 895	34	4 960	2 010	2 950	1 935	350	1 585	6 235	31
2015²	6 850	33	4 950	2 110	2 840	1 900	400	1 500	6 225	30

¹ nach Bevölkerungsstand 30. Juni / ² ohne Volkstheater - 2010 wurde die VOLKSTHEATER ROSTOCK GmbH gegründet

1108 Personal der Hansestadt Rostock nach Dienstverhältnissen 1992 bis 2015

Quelle: Statistisches Amt Mecklenburg-Vorpommern

Stand 30. Juni	Beschäftigte		Davon					Vollzeitäquivalente	
			Vollzeitbeschäftigte			Teilzeitbeschäftigte			
	ins- gesamt	je 1 000 Einwoh- ner ¹	ins- gesamt	davon		ins- gesamt	darunter	ins- gesamt	je 1 000 Einwoh- ner ¹
				Beamte	Arbeit- nehmer		Arbeit- nehmer		
Personen									
1992	8 079	33	7 023	10	7 013	1 056	1 056	.	.
1993	6 519	27	5 672	251	5 421	847	847	.	.
1994	4 906	21	4 213	335	3 878	693	693	.	.
1995	4 926	21	4 213	405	3 808	713	713	.	.
1996	4 988	22	4 397	456	3 941	591	590	.	.
1997	4 596	21	3 937	467	3 470	659	659	.	.
1998 ²	4 225	20	3 535	462	3 073	690	689	.	.
1999	4 111	20	3 450	467	2 983	661	661	.	.
2000	4 107	20	3 352	473	2 879	755	754	.	.
2001	4 062	20	3 298	475	2 823	764	760	.	.
2002	3 978	20	3 287	476	2 811	691	687	3 779	19
2003	4 074	21	3 412	473	2 939	662	657	3 873	20
2004	3 921	20	3 315	472	2 843	606	598	3 701	19
2005	3 923	20	3 358	472	2 886	565	553	3 712	19
2006	3 866	19	3 308	476	2 832	558	544	3 690	19
2007	3 741	19	3 234	452	2 782	507	494	3 527	18
2008	3 634	18	3 138	458	2 680	496	.	.	.
2009	3 513	18	3 028	445	2 583	485	.	.	.
2010 ²	3 200	16	2 681	432	2 249	519	486	3 018	15
2011 ²	3 323	16	2 788	444	2 344	535	507	3 145	16
2012 ²	3 375	17	2 815	453	2 362	560	534	3 197	16
2013 ²	3 473	17	2 893	468	2 425	580	556	3 298	16
2014 ²	3 540	17	2 935	465	2 470	600	580	3 370	17
2015²	3 595	18	3 000	470	2 530	595	575	3 440	17

¹ nach Bevölkerungsstand 30. Juni / ² ohne Volkstheater - 2010 wurde die VOLKSTHEATER ROSTOCK GmbH gegründet

1109 Personal der Hansestadt Rostock nach Beschäftigungsbereichen und Dienstverhältnissen 1992 bis 2015

Quelle: Statistisches Amt Mecklenburg-Vorpommern

Stand 30. Juni	Beschäftigte insgesamt ¹	Davon				Teilzeitbeschäftigte
		Vollzeitbeschäftigte			Personen	
		insgesamt	davon			
			Beamte	Arbeitnehmer		
Verwaltung						
1992	7 106	6 112	10	6 102	968	
1995	3 880	3 375	396	2 979	505	
2000	3 274	2 710	473	2 237	564	
2001	3 220	2 644	475	2 169	576	
2002	3 129	2 621	476	2 145	508	
2003	3 223 ²	2 747	473	2 274	476	
2004	3 057	2 628	474	2 154	429	
2005	2 898	2 526	472	2 054	372	
2006	2 842	2 478	476	2 002	364	
2007	2 699	2 396	452	1 944	303	
2008	2 577	2 273	458	1 815	304	
2009	2 497	2 190	445	1 745	307	
2010 ³	2 146	1 822	432	1 390	324	
2011 ³	2 158	1 864	444	1 420	294	
2012 ³	2 174	1 876	453	1 423	298	
2013 ³	2 252	1 944	468	1 476	308	
2014 ³	2 270	1 960	465	1 495	310	
2015 ³	2 265	1 975	470	1 500	295	
Rechtlich unselbständige Einrichtungen und Unternehmen						
1994	5	5	-	5	-	
1995	5	5	-	5	-	
2000	77	69	-	69	8	
2001	77	69	-	69	8	
2002	85	71	-	71	14	
2003	84	68	-	68	16	
2004	86	66	-	66	20	
2005	96	77	-	77	19	
2006	102	91	-	91	11	
2007	100	82	-	82	18	
2008	94	82	-	82	12	
2009	98	88	-	88	10	
2010	96	85	-	85	11	
2011	112	100	-	100	12	
2012	114	101	-	101	13	
2013	110	98	-	98	12	
2014	120	105	-	105	10	
2015	120	110	-	110	10	
Krankenhäuser mit kaufmännischem Rechnungswesen						
1992	999	911	-	911	88	
1995	869	667	-	667	202	
2000	756	573	-	573	183	
2001	759	579	-	579	180	
2002	759	591	-	591	168	
2003	755	587	-	587	168	
2004	769	614	-	614	155	
2005	929	755	-	755	174	
2006	918	737	-	737	181	
2007	932	749	-	749	183	
2008	963	783	-	783	180	
2009	918	750	-	750	168	
2010	958	774	-	774	184	
2011	1 053	824	-	824	229	
2012	1 087	838	-	838	249	
2013	1 111	851	-	851	260	
2014	1 150	870	-	870	280	
2015	1 210	920	-	920	290	

¹ einschließlich Beschäftigte in Ausbildung/mit Zeitvertrag/AFG-Beschäftigte nach §§ 260 ff. Arbeitsförderungs-Reformgesetz

² 2003 werden erstmalig 229 Künstler des Volkstheaters mit ausgewiesen, weil sie im Stellenplan enthalten sind

³ ohne Volkstheater - 2010 wurde die VOLKSTHEATER ROSTOCK GmbH gegründet

1110 Personal der Stadtverwaltung der Hansestadt Rostock 1992 bis 2016 ¹

Quelle: Hansestadt Rostock, Hauptamt

Stand 30. Juni	Personal insgesamt	Davon	
		männlich	weiblich
		Personen	
1992	7 106	1 740	5 366
1993	5 543	1 621	3 922
1994	4 037	1 370	2 667
1995	3 880	1 385	2 495
1996	3 864	1 406	2 458
1997	3 648	1 362	2 286
1998	3 416	1 310	2 106
1999	3 345	1 276	2 069
2000	3 301	1 263	2 038
2001	3 205	1 221	1 984
2002	3 090	1 207	1 883
2003	3 072	1 196	1 876
2004	2 953	1 149	1 804
2005	2 827	1 096	1 731
2006	2 746	1 062	1 684
2007	2 650	1 031	1 619
2008	2 534	989	1 545
2009	2 446	960	1 486
2010 ²	2 127	792	1 335
2011 ²	2 126	812	1 314
2012 ²	2 133	812	1 321
2013 ²	2 206	854	1 352
2014 ²	2 231	860	1 371
2015 ²	2 235	869	1 366
2016 ²	2 235	886	1 349

¹ Die Auswertung erfolgt nach Stellenplan, d. h. ohne Auszubildende, AFG-Beschäftigte nach §§ 260 ff. Arbeitsförderungs-Reformgesetz und geringfügig Beschäftigte.

² ohne Volkstheater - 2010 wurde die VOLKSTHEATER ROSTOCK GmbH gegründet

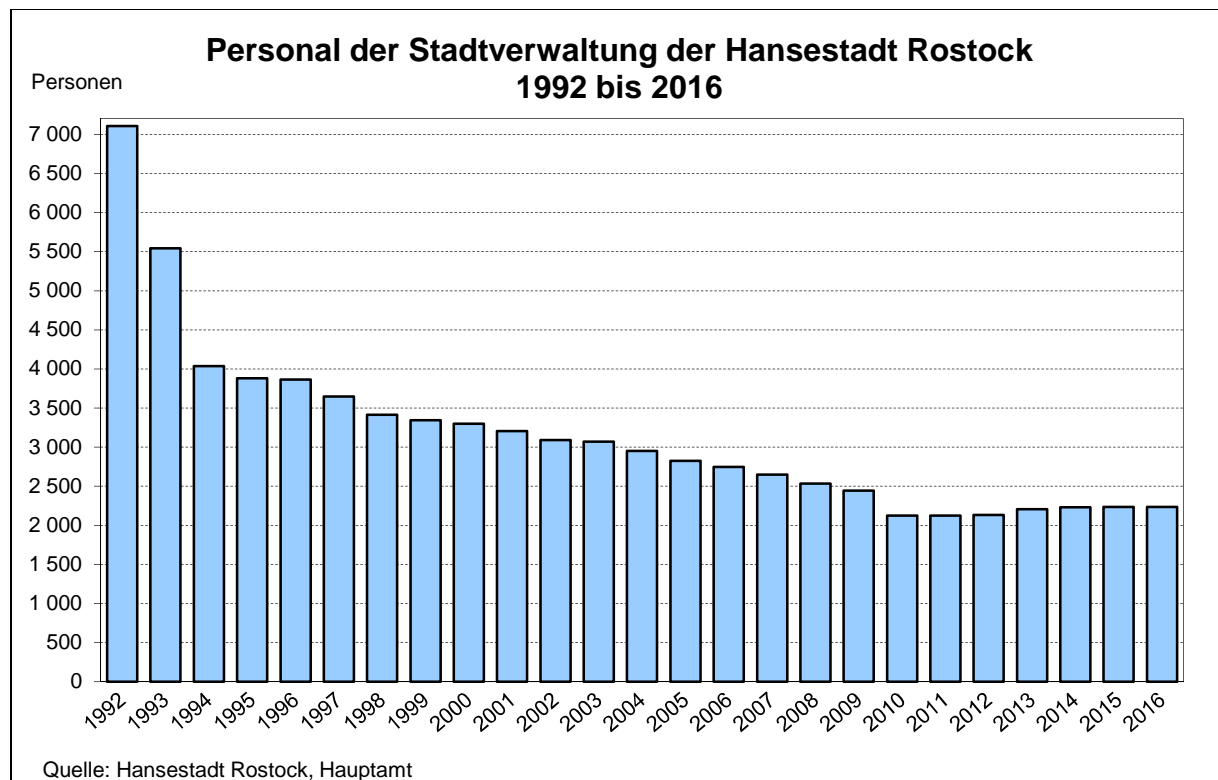

Hinweis: ab 2010 ohne Volkstheater - 2010 wurde die VOLKSTHEATER ROSTOCK GmbH gegründet

1111 Entwicklung der Altersstruktur des Personals der Hansestadt Rostock 2000 bis 2016 ¹

Quelle: Hansestadt Rostock, Hauptamt

Altersgruppen im Alter von ... bis unter ... Jahren	Personal am ...													
	31.12.2000		30.06.2005		30.06.2010 ²		30.06.2012 ²		30.06.2014 ²		30.06.2015 ²		30.06.2016 ²	
	Pers- onen	Anteil in %	Per- sonen	Anteil in %	Per- sonen	Anteil in %	Per- sonen	Anteil in %	Per- sonen	Anteil in %	Per- sonen	Anteil in %	Per- sonen	Anteil in %
<u>Personal insgesamt</u>														
unter 26	76	2,3	68	2,4	34	1,6	45	2,1	61	2,7	57	2,6	41	1,8
26 bis unter 31	133	4,0	90	3,2	76	3,6	87	4,1	107	4,8	115	5,1	138	6,2
31 bis unter 36	341	10,3	140	5,0	89	4,2	145	6,8	188	8,4	191	8,5	219	9,8
36 bis unter 41	610	18,5	349	12,3	130	6,1	109	5,1	166	7,4	192	8,6	204	9,1
41 bis unter 46	549	16,6	597	21,1	294	13,8	238	11,2	192	8,6	171	7,7	171	7,7
46 bis unter 51	575	17,4	496	17,5	511	24,0	439	20,6	379	17,0	329	14,7	290	13,0
51 bis unter 56	405	12,3	521	18,4	459	21,6	485	22,7	499	22,4	517	23,1	490	21,9
56 bis unter 61	508	15,4	354	12,5	435	20,5	443	20,8	445	20,0	442	19,8	451	20,2
61 und älter	104	3,2	212	7,5	99	4,7	142	6,6	194	8,7	221	9,9	231	10,3
Insgesamt	3 301	100	2 827	100	2 127	100	2 133	100	2 231	100	2 235	100	2 235	100
<u>Personal männlich</u>														
unter 26	26	2,1	30	2,7	18	2,3	21	2,6	27	3,1	23	2,6	13	1,5
26 bis unter 31	53	4,2	41	3,7	30	3,8	42	5,2	47	5,5	53	6,1	61	6,9
31 bis unter 36	141	11,2	64	5,8	44	5,6	72	8,9	82	9,5	86	9,9	107	12,1
36 bis unter 41	224	17,7	147	13,4	53	6,7	53	6,5	89	10,3	98	11,3	100	11,3
41 bis unter 46	214	16,9	225	20,5	116	14,6	87	10,7	84	9,8	78	9,0	85	9,6
46 bis unter 51	179	14,2	185	16,9	176	22,2	157	19,3	138	16,1	133	15,3	122	13,8
51 bis unter 56	142	11,2	173	15,8	167	21,1	177	21,8	180	20,9	179	20,6	168	19,0
56 bis unter 61	210	16,6	129	11,8	135	17,0	137	16,9	153	17,8	158	18,2	164	18,5
61 und älter	74	5,9	102	9,3	53	6,7	66	8,1	60	7,0	61	7,0	66	7,4
Insgesamt	1 263	100	1 096	100	792	100	812	100	860	100	869	100	886	100
<u>Personal weiblich</u>														
unter 26	50	2,5	38	2,2	16	1,2	24	1,8	34	2,5	34	2,5	28	2,1
26 bis unter 31	80	3,9	49	2,8	46	3,4	45	3,4	60	4,4	62	4,5	77	5,7
31 bis unter 36	200	9,8	76	4,4	45	3,4	73	5,5	106	7,7	105	7,7	112	8,3
36 bis unter 41	386	18,9	202	11,7	77	5,8	56	4,2	77	5,6	94	6,9	104	7,7
41 bis unter 46	335	16,4	372	21,5	178	13,3	151	11,4	108	7,9	93	6,8	86	6,4
46 bis unter 51	396	19,4	311	18,0	335	25,1	282	21,4	241	17,5	196	14,4	168	12,4
51 bis unter 56	263	12,9	348	20,1	292	21,9	308	23,3	319	23,3	338	24,7	322	23,9
56 bis unter 61	298	14,6	225	13,0	300	22,5	306	23,2	292	21,3	284	20,8	287	21,3
61 und älter	30	1,5	110	6,4	46	3,4	76	5,8	134	9,8	160	11,7	165	12,2
Insgesamt	2 038	100	1 731	100	1 335	100	1 321	100	1 371	100	1 366	100	1 349	100

¹ Die Auswertung erfolgt nach Stellenplan, d. h. ohne Auszubildende, AFG-Beschäftigte nach §§ 260 ff. Arbeitsförderungs-Reformgesetz und geringfügig Beschäftigte.

² ab 2010 ohne Volkstheater - 2010 wurde die VOLKSTHEATER ROSTOCK GmbH gegründet

1112 Personal der Stadtverwaltung der Hansestadt Rostock nach Stellenplan 2006 bis 2016 ¹

Quelle: Hansestadt Rostock, Hauptamt

Merkmal	30.06.2006			30.06.2010 ²			30.06.2015 ²			30.06.2016 ²		
	Personal insgesamt	davon		Personal insgesamt	davon		Personal insgesamt	davon		Personal insgesamt	davon	
		Frauen	Männer		Frauen	Männer		Frauen	Männer		Frauen	Männer
Personen												
Personal insgesamt	2 746	1 684	1 062	2 127	1 335	792	2 235	1 366	869	2 235	1 349	886
<u>Nach Beschäftigungsumfang</u>												
Vollzeitbeschäftigte	2 416	1 408	1 008	1 799	1 064	735	1 934	1 095	839	1 949	1 088	861
Teilzeitbeschäftigte	330	276	54	328	271	57	301	271	30	286	261	25
<u>davon:</u>												
30 - 39 Stunden	152	147	5	145	139	6	220	205	15	246	228	18
< 30 Stunden	178	129	49	183	132	51	81	66	15	40	33	7
<u>Nach Dienstverhältnissen</u>												
Beamte	473	159	314	444	147	297	458	127	331	437	112	325
Tarifbeschäftigte	2 033	1 417	616	1 671	1 185	486	1 777	1 239	538	1 798	1 237	561
<u>davon nach Entgeltgruppen:</u>												
E 15	23	14	9	12	7	5	18	12	6	18	13	5
E 14	28	15	13	26	13	13	26	13	13	25	14	11
E 13	39	16	23	29	14	15	32	20	12	33	19	14
E 12	38	18	20	48	22	26	53	25	28	55	26	29
E 11	122	69	53	107	60	47	150	89	61	148	88	60
E 10	103	67	36	84	57	27	106	72	34	105	71	34
E 09	578	453	125	420	332	88	396	312	84	392	308	84
S 17	-	-	-	6	3	3	4	-	-	6	3	3
S 15	-	-	-	-	-	-	-	-	-	-	-	-
S 14	-	-	-	45	37	8	48	39	9	54	45	9
S 12	-	-	-	-	-	-	18	15	3	21	19	2
S 12a	-	-	-	3	3	-	-	-	-	-	-	-
S 11	-	-	-	-	-	-	4	-	-	13	11	2
S 11a	-	-	-	7	7	-	5	5	-	-	-	-
E 08	215	187	28	204	181	23	276	228	48	278	226	52
E 07	18	-	18	5	-	5	3	-	3	3	-	3
E 06	289	216	73	238	172	66	204	151	53	193	142	51
E 05	400	268	132	303	207	96	295	188	107	305	191	114
S 08	-	-	-	-	-	-	-	-	-	-	-	-
E 04	72	11	61	49	5	44	40	6	34	41	7	34
E 03	77	64	13	63	53	10	75	47	28	77	44	33
E 02a	31	19	12	21	11	10	19	7	12	27	7	20
S 04	-	-	-	-	-	-	-	-	-	-	-	-
Künstlertarif	224	103	121	-	-	-	-	-	-	-	-	-
Waldarbeitertarif	16	5	11	12	3	9	-	-	-	-	-	-

¹ Die Auswertung erfolgt nach Stellenplan, d. h. ohne Auszubildende, AFG-Beschäftigte nach §§ 260 ff. Arbeitsförderungs-Reformgesetz und geringfügig Beschäftigte.

² ab 2010 ohne Volkstheater - 2010 wurde die VOLKSTHEATER ROSTOCK GmbH gegründet

1113 Auszubildende in der Stadtverwaltung der Hansestadt Rostock nach Ausbildungsjahren und Geschlecht 1997 bis 2016

Quelle: Hansestadt Rostock, Hauptamt

Jahr	Auszubildende insgesamt			Davon								
				1. Ausbildungsjahr			2. Ausbildungsjahr			3. Ausbildungsjahr		
	insgesamt	davon		insgesamt	davon		insgesamt	davon		insgesamt	davon	
		männlich	weiblich		männlich	weiblich		männlich	weiblich		männlich	weiblich
Personen												
31.12.1997	76	33	43	22	11	11	31	15	16	23	7	16
31.12.1998	63	28	35	25	14	11	17	6	11	21	8	13
31.12.1999	63	27	36	27	12	15	20	9	11	16	6	10
31.12.2000	79	40	39	30	19	11	27	12	15	22	9	13
31.12.2001	81	41	40	32	19	13	25	13	12	24	9	15
31.12.2002	79	43	36	22	11	11	30	18	12	27	14	13
30.06.2003	84	50	34	29	18	11	30	19	11	25	13	12
30.06.2004	88	59	29	38	28	10	27	17	10	23	14	9
30.06.2005	80	45	35	23	8	15	37	27	10	20	10	10
30.06.2006	67	38	29	21	12	9	23	9	14	23	17	6
30.06.2007	61	31	30	15	8	7	21	12	9	25	11	14
30.06.2008	43	24	19	14	8	6	15	8	7	14	8	6
30.06.2009	51	34	17	26	20	6	14	7	7	11	7	4
30.06.2010	53	36	17	18	10	8	26	21	5	9	5	4
30.06.2011	57	30	27	28	14	14	20	11	9	9	5	4
30.06.2012	71	40	31	28	19	9	29	16	13	14	5	9
30.06.2013	81	44	37	33	19	14	30	21	9	18	4	14
30.06.2014	80	44	36	27	14	13	34	20	14	19	10	9
30.06.2015	83	44	39	31	17	14	33	19	14	19	8	11
30.06.2016	77	44	33	18	9	9	36	24	12	23	11	12

1114 Auszubildende in der Stadtverwaltung der Hansestadt Rostock nach Berufsgruppen und Geschlecht 1997 bis 2016

Quelle: Hansestadt Rostock, Hauptamt

Merkmal	31.12.		30.06.						
	1997	2002	2004	2006	2008	2010	2012	2015	2016
	Personen								
Auszubildende insgesamt	76	79	88	67	43	53	71	83	77
<u>davon nach Berufsgruppen:</u>									
Bachelor of laws - Öffentliche Verwaltung	9	9	10	13	11	10	21	22	20
Verwaltungswirt/-in	-	-	-	5	4	-	.	-	-
Brandmeister/-inspektor-Anwärter/-in	12	8	23	-	.	18	20	17	23
Verwaltungsfachangestellte/-r	15	12	11	11	10	12	15	31	24
Kauffrau/-mann für Bürokommunikation	12	6	6	6	4	3	8	.	.
Assistent/-in an Bibliotheken	3	-	-	-	-	-	-	-	-
Fachangestellte/-r für Medien/Informationsdienste	.	6	6	4	-	-	.	3	3
Vermessungstechniker/-in	4	6	6	4	-	-	-	.	.
Fachangestellte/-r für Bäderbetriebe	4	6	4	3	-	-	-	-	-
Gärtner/-in	9	18	16	16	12	10	5	7	6
Straßenwärter/-in	6	6	6	.	-	-	-	-	-
Fachkraft für Veranstaltungstechnik	.	.	-	.	.	-	-	-	-
Lebensmittelkontrolleur	-	.	-	.	-	-	-	-	-
Auszubildende weiblich insgesamt	43	36	29	29	19	17	31	39	33
<u>darunter nach Berufsgruppen:</u>									
Bachelor of laws - Öffentliche Verwaltung	8	7	7	7	5	4	14	14	15
Verwaltungsfachangestellte	12	6	6	6	5	9	9	18	14
Kauffrau für Bürokommunikation	9	5	5	5	.	3	6	.	.
Fachangestellte für Medien/Informationsdienste	.	5	4	.	-	.	.	3	3
Fachangestellte für Bäderbetriebe	3	4	.	.	-	.	-	-	-
Gärtnerin	5	5	.	5	4

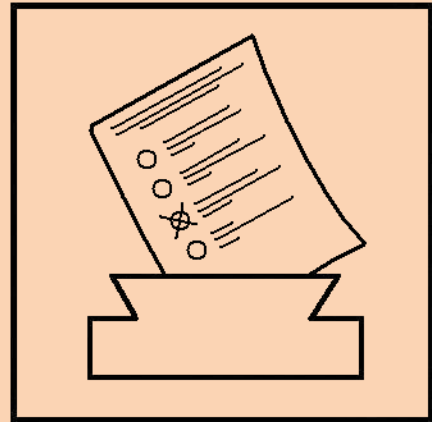

12

Wahlen

Vorbemerkungen

Die **Europawahl**, die in den Mitgliedstaaten der Europäischen Union in der Zeit vom 22. bis 25. Mai 2014 stattfand, war die achte Direktwahl der Abgeordneten des Europäischen Parlaments aus der Bundesrepublik Deutschland. Die Europawahl erfolgte nach den Grundsätzen der Verhältniswahl mit Listenvorschlägen. Jeder Wähler hatte eine Stimme.

Die **Wahl zum 18. Deutschen Bundestag** fand am 22. September 2013 nach den Grundsätzen einer mit der Personenwahl verbundenen Verhältniswahl statt. Es wurden die Abgeordneten des Bundestages für die Dauer von vier Jahren je zur Hälfte nach Kreiswahlvorschlägen (Direktmandate) und nach Landeswahlvorschlägen (Landeslisten) gewählt. Die Hansestadt Rostock bildete bei diesen Wahlen gemeinsam mit den amtsfreien Gemeinden Dummerdorf, Graal-Müritz und Sanitz und den Ämtern Carbäk, Rostocker Heide, Schwaan, Tessin und Amt Warnow-West einen gemeinsamen Wahlkreis **14 Rostock – Landkreis Rostock II**. Im Jahrbuch werden aus Gründen der Vergleichbarkeit nur die Ergebnisse in der Hansestadt Rostock dargestellt.

Jeder Wähler hatte zwei Stimmen zu vergeben: die Erststimme für die Wahl eines Wahlkreisabgeordneten, die Zweitstimme für eine Landesliste. Ein Direktmandat im Bundestag erhielt der Bewerber, der im Wahlkreis die einfache Mehrheit der abgegebenen gültigen Erststimmen auf sich vereinigte. Bei der Verteilung der Bundestagssitze auf die Landeslisten wurden die Parteien berücksichtigt, die mindestens fünf Prozent der abgegebenen gültigen Zweitstimmen oder in mindestens drei Wahlkreisen ein Direktmandat errungen hatten.

Am 4. September 2016 fand die Wahl der 71 Abgeordneten des **7. Landtages von Mecklenburg-Vorpommern** statt. Für eine Dauer von fünf Jahren wurden 36 Abgeordnete durch direkte Wahl in den Wahlkreisen, die übrigen durch Verhältniswahl aus den Landeslisten der politischen Parteien, gewählt. Es fanden nahezu die gleichen Grundsätze wie zur Bundestagswahl Anwendung. Die Hansestadt Rostock war in vier Wahlkreise eingeteilt.

Die wahlberechtigten Bürger der Hansestadt Rostock wählten am 25. Mai 2014 für die Dauer von fünf Jahren die 53 Mitglieder der **Bürgerschaft** nach dem System einer Kombination von Verhältniswahl mit Persönlichkeitselementen.

Hiernach hatte jeder Wähler drei Stimmen, die er

- beliebig auf mehrere Bewerber desselben Wahlvorschlages oder
- auf verschiedene Wahlvorschläge von Parteien, Wählergruppen und Einzelbewerber verteilen (panaschieren) oder
- auf einen einzigen Bewerber häufen (kumulieren)

konnte.

Um die 53 Mandate in der Bürgerschaft der Hansestadt Rostock bewarben sich in fünf Wahlbereichen drei Einzelbewerber und 187 Kandidaten aus 11 Parteien und Wählergruppen. Es wurden bei der Bürgerschaftswahl auch Parteien, Wählergruppen und Einzelbewerber berücksichtigt, die im Wahlgebiet weniger als fünf Prozent der gültigen Stimmen auf sich vereinigten.

2012 fand in der Hansestadt Rostock die dritte **Direktwahl des Oberbürgermeisters** statt. Der Wahltag war der 5. Februar 2012. Jeder Wähler hatte eine Stimme. Gewählt war der Bewerber, der mehr als die Hälfte der abgegebenen gültigen Stimmen erhalten hat. Da Herr Methling diese absolute Mehrheit erhielt, fanden keine Stichwahlen statt.

Alle in den Tabellen angegebenen Werte schließen die Briefwahlergebnisse mit ein.

	Tabellen	Seite
1201	Wahl der Abgeordneten des Europäischen Parlaments aus der Bundesrepublik Deutschland 1994 bis 2014	349
1202	Wahlen zum Bundestag der Bundesrepublik Deutschland 1994 bis 2013	350
1203	Wahlen zum Landtag von Mecklenburg-Vorpommern 1994 bis 2016	351
1204	Gewählte Wahlkreisbewerber der Hansestadt Rostock bei den Wahlen zum Landtag von Mecklenburg-Vorpommern 1994 bis 2016	352
1205	Oberbürgermeisterwahl am 5. Februar 2012	352
1206	Bürgerschaftswahlen 1990 bis 2014	353
1207	Sitzverteilung in der Bürgerschaft nach Parteien/Wählergruppen	354

Karten und Abbildungen

Sitzverteilung in der Bürgerschaft der Hansestadt Rostock - Wahlperiode 2014 bis 2019 - Anzahl der gewählten Vertreter-	354
--	-----

1201 Wahl der Abgeordneten des Europäischen Parlaments aus der Bundesrepublik Deutschland 1994 bis 2014

Quelle: Hansestadt Rostock, Hauptamt, Kommunale Statistikstelle

Merkmal	Wahlergebnis									
	12. Juni 1994		13. Juni 1999		13. Juni 2004		7. Juni 2009		25. Mai 2014	
	Personen/ Anzahl	in %	Personen/ Anzahl	in %	Personen/ Anzahl	in %	Personen/ Anzahl	in %	Personen/ Anzahl	in %
Wahlberechtigte	180 963	x	164 766	x	163 105	x	169 654	x	169 595	x
Wähler/Wahlbeteiligung	103 083	57,0	64 061	38,9	58 360	35,8	73 343	43,2	69 529	41,0
<u>davon:</u>										
Ungültige Stimmen	4 147	4,0	1 529	2,4	2 061	3,5	1 775	2,4	1 319	1,9
Gültige Stimmen	98 936	96,0	62 532	97,6	56 299	96,5	71 568	97,6	68 210	98,1
<u>von den gültigen Stimmen entfallen auf:</u>										
CDU	20 442	20,7	19 986	32,0	15 896	28,2	16 029	22,4	16 144	23,7
DIE LINKE bzw. PDS	34 867	35,2	21 417	34,2	15 122	26,9	19 290	27,0	16 524	24,2
SPD	25 238	25,5	15 003	24,0	11 552	20,5	13 925	19,5	15 527	22,8
FDP	1 911	1,9	860	1,4	2 356	4,2	5 844	8,2	1 278	1,9
GRÜNE	7 856	7,9	2 353	3,8	5 284	9,4	6 922	9,7	6 836	10,0
FAMILIE	-	-	-	-	910	1,6	1 367	1,9	941	1,4
REP	1 960	2,0	410	0,7	390	0,7	728	1,0	105	0,2
Tierschutzpartei	-	-	354	0,6	765	1,4	787	1,1	788	1,2
PIRATEN	-	-	-	-	-	-	1 004	1,4	1 357	2,0
FREIE WÄHLER	-	-	-	-	-	-	383	0,5	440	0,6
Volksabstimmung	-	-	-	-	-	-	277	0,4	334	0,5
AUF	-	-	-	-	-	-	127	0,2	140	0,2
DKP	-	-	-	-	226	0,4	165	0,2	198	0,3
PBC	167	0,2	88	0,1	121	0,2	98	0,1	65	0,1
ÖDP	336	0,3	75	0,1	60	0,1	130	0,2	144	0,2
CM	81	0,1	34	0,1	34	0,1	47	0,1	59	0,1
PSG	-	-	-	-	130	0,2	87	0,1	51	0,1
BüSo	192	0,2	42	0,1	80	0,1	34	0,0	30	0,0
BP	86	0,1	-	-	-	-	30	0,0	28	0,0
AfD	-	-	-	-	-	-	-	-	5 278	7,7
PRO NRW	-	-	-	-	-	-	-	-	39	0,1
MLPD	-	-	-	-	-	-	-	-	119	0,2
NPD	205	0,2	348	0,6	619	1,1	-	-	1 023	1,5
Die PARTEI	-	-	-	-	-	-	-	-	762	1,1
DIE FRAUEN	-	-	211	0,3	503	0,9	415	0,6	-	-
AUFBRUCH	-	-	-	-	181	0,3	283	0,4	-	-
50Plus	-	-	-	-	-	-	284	0,4	-	-
DVU	-	-	-	-	-	-	622	0,9	-	-
DIE GRAUEN	-	-	-	-	-	-	756	1,1	-	-
DIE VIOLETTEN	-	-	-	-	-	-	199	0,3	-	-
EDE	-	-	-	-	-	-	99	0,1	-	-
FBI	-	-	-	-	-	-	112	0,2	-	-
FÜR VOLKSENTSCHEIDE	-	-	-	-	-	-	212	0,3	-	-
Newropeans	-	-	-	-	-	-	65	0,1	-	-
RRP	-	-	-	-	-	-	316	0,4	-	-
RENTNER	-	-	-	-	-	-	931	1,3	-	-
GRAUE	789	0,8	283	0,5	1 233	2,2	-	-	-	-
ZENTRUM	-	-	74	0,1	62	0,1	-	-	-	-
Deutschland	-	-	-	-	407	0,7	-	-	-	-
Unabhängige Kandidaten	-	-	-	-	246	0,4	-	-	-	-
DP	-	-	-	-	122	0,2	-	-	-	-
APD	762	0,8	375	0,6	-	-	-	-	-	-
NATURGESETZ	203	0,2	71	0,1	-	-	-	-	-	-
PASS	786	0,8	493	0,8	-	-	-	-	-	-
ASP	-	-	14	0,0	-	-	-	-	-	-
HP	-	-	41	0,1	-	-	-	-	-	-
DSU	176	0,2	-	-	-	-	-	-	-	-
BfB	1 273	1,3	-	-	-	-	-	-	-	-
BSA	26	0,0	-	-	-	-	-	-	-	-
LIGA	81	0,1	-	-	-	-	-	-	-	-
AUTONOMIE	111	0,1	-	-	-	-	-	-	-	-
FORUM	939	0,9	-	-	-	-	-	-	-	-
PEAD	79	0,1	-	-	-	-	-	-	-	-
STATT Partei	370	0,4	-	-	-	-	-	-	-	-

1202 Wahlen zum Bundestag der Bundesrepublik Deutschland 1994 bis 2013

Quelle: Hansestadt Rostock, Hauptamt, Kommunale Statistikstelle

Merkmal	Wahlergebnis (Hansestadt Rostock)											
	16. Oktober 1994		27. September 1998		22. September 2002		18. September 2005		27. September 2009		22. September 2013	
	Perso- nen	in %	Perso- nen	in %	Perso- nen	in %	Perso- nen	in %	Perso- nen	in %	Perso- nen	in %
Wahlberechtigte	178 485	x	167 365	x	161 960	x	165 436	x	169 637	x	169 982	x
Wähler bzw. Wahlbeteiligung	132 287	74,1	132 361	79,1	115 637	71,4	118 417	71,6	111 062	65,5	114 208	67,2
<u>Zweitstimmenergebnisse</u>												
	Anzahl	in %	Anzahl	in %	Anzahl	in %	Anzahl	in %	Anzahl	in %	Anzahl	in %
Ungültige Stimmen	1 758	1,3	2 791	2,1	2 081	1,8	1 628	1,4	1 622	1,5	1 391	1,2
Gültige Stimmen	130 529	98,7	129 570	97,9	113 556	98,2	116 789	98,6	109 440	98,5	112 817	98,8
<u>von den gültigen Stimmen entfielen auf:</u>												
CDU	36 049	27,6	27 523	21,2	24 444	21,5	25 110	21,5	28 246	25,8	39 839	35,3
DIE LINKE	39 079	29,9	36 994	28,6	20 682	18,2	28 220	24,2	34 497	31,5	27 979	24,8
SPD	43 228	33,1	51 362	39,6	55 109	48,5	46 571	39,9	20 210	18,5	22 326	19,8
FDP	3 371	2,6	2 555	2,0	5 259	4,6	6 109	5,2	9 906	9,1	2 144	1,9
GRÜNE	6 569	5,0	5 235	4,0	5 711	5,0	6 759	5,8	9 824	9,0	8 180	7,3
NPD	-	-	1 194	0,9	616	0,5	2 230	1,9	2 553	2,3	1 838	1,6
PIRATEN	-	-	-	-	-	-	-	-	3 781	3,5	3 049	2,7
MLPD	43	0,0	-	-	-	-	493	0,4	280	0,3	246	0,2
REP	1 095	0,8	412	0,3	160	0,1	-	-	143	0,1	92	0,1
AfD	-	-	-	-	-	-	-	-	-	-	6 157	5,5
pro Deutschland	-	-	-	-	-	-	-	-	-	-	172	0,2
FREIE WÄHLER	-	-	-	-	-	-	-	-	-	-	795	0,7
GRAUE	648	0,5	343	0,3	-	-	1 046	0,9	-	-	-	-
PBC	-	-	-	-	-	-	251	0,2	-	-	-	-
Schill	-	-	-	-	1 575	1,4	-	-	-	-	-	-
ödp	156	0,1	99	0,1	-	-	-	-	-	-	-	-
BFB - Die Offensive	-	-	124	0,1	-	-	-	-	-	-	-	-
CHANCE 2000	-	-	88	0,1	-	-	-	-	-	-	-	-
DVU	-	-	2 136	1,6	-	-	-	-	-	-	-	-
Pro DM	-	-	1 280	1,0	-	-	-	-	-	-	-	-
AB 2000	-	-	225	0,2	-	-	-	-	-	-	-	-
NATURGESETZ	291	0,2	-	-	-	-	-	-	-	-	-	-
<u>Erststimmenergebnisse</u> ¹												
Direktmandat (Wahlkreissieger)	Dr. Christine Lucyga (SPD)	33,2	Dr. Christine Lucyga (SPD)	36,8	Dr. Christine Lucyga (SPD)	45,2	Christian Kleimin- ger (SPD)	38,4	Steffen Bock- hahn (DIE LINKE)	33,0	Peter Stein (CDU)	31,9

¹ Prozentualer Anteil, der in der Hansestadt Rostock erzielt wurde

1203 Wahlen zum Landtag von Mecklenburg-Vorpommern 1994 bis 2016

Quelle: Hansestadt Rostock, Hauptamt, Kommunale Statistikstelle

Merkmal	Wahlergebnis (Hansestadt Rostock)											
	16. Oktober 1994		27. September 1998		22. September 2002		17. September 2006		4. September 2011		4. September 2016	
	Personen	in %	Personen	in %	Personen	in %	Personen	in %	Personen	in %	Personen	in %
Wahlberechtigte	178 150	X	166 652	X	161 166	x	166 170	x	169 786	x	168 495	X
Wähler bzw. Wahlbeteiligung	132 036	74,1	132 012	79,2	115 103	71,4	97 867	58,9	87 576	51,6	106 501	63,2
<u>Zweitstimmenergebnisse</u>												
	Anzahl	in %	Anzahl	in %	Anzahl	in %	Anzahl	in %	Anzahl	in %	Anzahl	in %
Ungültige Stimmen	2 151	1,6	2 628	2,0	1 789	1,6	1 679	1,7	1 809	2,1	1 376	1,3
Gültige Stimmen	129 885	98,4	129 384	98,0	113 314	98,4	96 188	98,3	85 767	97,9	105 125	98,7
<u>von den gültigen Stimmen entfielen auf:</u>												
SPD	44 353	34,1	48 799	37,7	51 504	45,5	30 880	32,1	28 980	33,8	34 315	32,6
CDU	33 954	26,1	28 319	21,9	26 891	23,7	21 044	21,9	13 965	16,3	16 192	15,4
DIE LINKE ¹	37 855	29,1	39 139	30,3	21 605	19,1	19 714	20,5	18 539	21,6	17 434	16,6
GRÜNE	6 884	5,3	4 710	3,6	4 447	3,9	5 522	5,7	12 252	14,3	8 457	8,0
NPD	307	0,2	1 379	1,1	601	0,5	4 893	5,1	3 556	4,1	1 713	1,6
FDP	3 821	2,9	1 776	1,4	4 627	4,1	9 272	9,6	2 116	2,5	3 222	3,1
PIRATEN	-	-	-	-	-	-	-	-	3 259	3,8	662	0,6
FAMILIE	-	-	-	-	-	-	921	1,0	1 580	1,8	857	0,8
FREIE WÄHLER	-	-	-	-	-	-	-	-	508	0,6	368	0,4
Die PARTEI	-	-	-	-	-	-	-	-	346	0,4	1 636	1,6
Die Achtsamen	-	-	-	-	-	-	-	-	-	-	117	0,1
ALFA	-	-	-	-	-	-	-	-	-	-	305	0,3
AfD	-	-	-	-	-	-	-	-	-	-	17 689	16,8
Bündnis C	-	-	-	-	-	-	-	-	-	-	76	0,1
DKP	-	-	-	-	-	-	-	-	-	-	236	0,2
FREIER HORIZONT	-	-	-	-	-	-	-	-	-	-	572	0,5
Tierschutzpartei	-	-	-	-	-	-	-	-	-	-	1 275	1,2
PBC	102	0,1	101	0,1	141	0,1	182	0,2	66	0,1	-	-
AB	-	-	-	-	-	-	77	0,1	175	0,2	-	-
APD	-	-	-	-	-	-	109	0,1	133	0,2	-	-
AUF	-	-	-	-	-	-	-	-	115	0,1	-	-
REP	893	0,7	393	0,3	137	0,1	-	-	82	0,1	-	-
ödp	-	-	-	-	-	-	-	-	95	0,1	-	-
Offensive D	-	-	-	-	-	-	48	0,0	-	-	-	-
GRAUE	578	0,4	384	0,3	359	0,3	1 285	1,3	-	-	-	-
Deutschland	-	-	-	-	-	-	229	0,2	-	-	-	-
AGFG	-	-	-	-	-	-	158	0,2	-	-	-	-
WASG	-	-	-	-	-	-	747	0,8	-	-	-	-
Bündnis für M-V	-	-	-	-	-	-	1 107	1,2	-	-	-	-
BMV	-	-	-	-	216	0,2	-	-	-	-	-	-
SPASS	-	-	-	-	926	0,8	-	-	-	-	-	-
Schill	-	-	-	-	1 753	1,5	-	-	-	-	-	-
SLP	-	-	-	-	29	0,0	-	-	-	-	-	-
V.P.M.V.	-	-	-	-	78	0,1	-	-	-	-	-	-
BFB-Die Offensive	-	-	191	0,1	-	-	-	-	-	-	-	-
DVU	-	-	2 524	2,0	-	-	-	-	-	-	-	-
Pro DM	-	-	1 325	1,0	-	-	-	-	-	-	-	-
AB 2000	-	-	344	0,3	-	-	-	-	-	-	-	-
BUMV	275	0,2	-	-	-	-	-	-	-	-	-	-
NATURGESETZ	241	0,2	-	-	-	-	-	-	-	-	-	-
Norddeutsche Bauernpartei	47	0,0	-	-	-	-	-	-	-	-	-	-
PASS	575	0,4	-	-	-	-	-	-	-	-	-	-

¹ Partei hatte Namensänderungen (PDS - Die Linke. - DIE LINKE)

1204 Gewählte Wahlkreisbewerber der Hansestadt Rostock bei den Wahlen zum Landtag von Mecklenburg-Vorpommern 1994 bis 2016

Quelle: Hansestadt Rostock, Hauptamt, Kommunale Statistikstelle

Wahltag	Gewählte Wahlkreisbewerber							
	Wahlkreis 4 Hansestadt Rostock I ¹		Wahlkreis 5 Hansestadt Rostock II ¹		Wahlkreis 6 Hansestadt Rostock III ¹		Wahlkreis 4 Hansestadt Rostock IV ¹	
	Name (Partei)	Stimmen- anteil in %	Name (Partei)	Stimmen- anteil in %	Name (Partei)	Stimmen- anteil in %	Name (Partei)	Stimmen- anteil in %
16. Oktober 1994	Dankert (SPD)	33,5	Staszak (SPD)	35,3	Baunach (SPD)	33,1	Dr. Reißmann (SPD)	34,1
27. September 1998	Dankert (SPD)	38,8	Staszak (SPD)	41,5	Baunach (SPD)	38,8	Dr. Reißmann (SPD)	41,3
22. September 2002	Dankert (SPD)	43,0	Voland (SPD)	46,7	Baunach (SPD)	45,2	Schulte (SPD)	41,7
17. September 2006	Dankert (SPD)	33,2	Prof. Dr. Methling (Die Linke.)	32,2	Baunach (SPD)	34,9	Schulte (SPD)	29,4
04. September 2011	Mucha (SPD)	34,4	Albrecht (SPD)	38,6	Brodkorb (SPD)	41,5	Schulte (SPD)	31,5
04. September 2016	Mucha (SPD)	33,5	Albrecht (SPD)	36,3	Brodkorb (SPD)	31,4	Schulte (SPD)	29,0

¹ 1994 bis 2011 waren die Wahlkreisnamen: Rostock I, Rostock II, Rostock III, Rostock IV

1205 Oberbürgermeisterwahl am 5. Februar 2012

Quelle: Hansestadt Rostock, Hauptamt, Kommunale Statistikstelle

Merkmal	Wahlergebnis	
	Personen/Anzahl	in %
Wahlberechtigte	173 550	x
Wähler/Wahlbeteiligung	63 433	36,6
<u>davon:</u>		
Ungültige Stimmen	382	0,6
Gültige Stimmen	63 051	99,4
von den gültigen Stimmen entfielen auf:		
1 Blauel, Christian (GRÜNE)	3 426	5,4
2 Jens, Karina (CDU)	4 597	7,3
3 Liebich, Kerstin (DIE LINKE)	8 687	13,8
4 Dr. Bachmann, Sybille (Rostocker Bund)	2 990	4,7
5 Dr. Stapelfeld, Ait (SPD)	8 764	13,9
6 Methling, Roland (Einzelbewerber)	33 930	53,8
7 Vetter, Toralf (Einzelbewerber)	657	1,0

1206 Bürgerschaftswahlen 1990 bis 2014

Quelle: Hansestadt Rostock, Hauptamt, Kommunale Statistikstelle

Merkmal	Wahlergebnis											
	6. Mai 1990		12. Juni 1994		13. Juni 1999		13. Juni 2004		7. Juni 2009		25. Mai 2014	
	Personen/ Anzahl	in %	Personen/ Anzahl	in %	Personen/ Anzahl	in %	Personen/ Anzahl	in %	Personen/ Anzahl	in %	Personen/ Anzahl	in %
Wahlberechtigte	187 678	x	180 369	x	169 674	x	167 632	x	171 343	x	173 518	X
Wähler/Wahlbeteiligung	127 979	68,2	102 273	56,7	65 357	38,5	59 767	35,7	74 042	43,2	70 237	40,5
<u>davon:</u>												
Ungültige Stimmen	13 897	3,6	11 188	3,7	5 787	3,0	5 072	2,9	4 414	2,0	3 265	1,6
Gültige Stimmen	370 040	96,4	295 631	96,4	190 284	97,0	170 606	97,1	214 380	98,0	202 351	98,4
<u>von den gültigen Stimmen entfielen auf:</u>												
CDU	84 637	22,9	53 987	18,3	53 269	28,0	41 326	24,2	37 327	17,4	41 506	20,5
DIE LINKE bzw. PDS	84 499	22,8	98 088	33,2	60 759	31,9	40 973	24,0	50 787	23,7	53 427	26,4
SPD	103 753	28,0	80 657	27,3	52 489	27,6	36 452	21,4	39 372	18,4	34 306	17,0
FDP	16 656	4,5	6 812	2,3	4 751	2,5	8 302	4,9	17 941	8,4	5 052	2,5
GRÜNE	-	-	-	-	-	-	-	-	21 449	10,0	23 112	11,4
NPD	-	-	-	-	-	-	-	-	6 493	3,0	3 520	1,7
AfD	-	-	-	-	-	-	-	-	-	-	8 964	4,4
AUFBRUCH 09	-	-	-	-	-	-	-	-	4 115	1,9	3 039	1,5
GRAUE	-	-	-	-	-	-	-	-	-	-	1 550	0,8
UFR	-	-	-	-	-	-	-	-	16 874	7,9	16 372	8,1
Rostocker Bund	-	-	-	-	-	-	9 355	5,5	10 259	4,8	9 335	4,6
Einzelbewerber Burmeister	-	-	-	-	-	-	-	-	302	0,1	1 448	0,7
Einzelbewerber Engelmann	-	-	-	-	-	-	-	-	269	0,1	478	0,2
Einzelbewerber Voß	-	-	-	-	-	-	-	-	-	-	242	0,1
AfR	-	-	-	-	-	-	3 748	2,2	1 681	0,8	-	-
APD	-	-	-	-	-	-	-	-	393	0,2	-	-
DIE GRAUEN	-	-	-	-	-	-	-	-	2 679	1,2	-	-
Haus und Grund Rostock	-	-	-	-	-	-	1 299	0,8	615	0,3	-	-
SAV	-	-	-	-	-	-	4 222	2,5	3 409	1,6	-	-
Einzelbewerber Hess	-	-	-	-	-	-	-	-	83	0,0	-	-
Einzelbewerber Soltwedel	-	-	-	-	-	-	-	-	194	0,1	-	-
Einzelbewerber v. Olszewski	-	-	-	-	-	-	-	-	138	0,1	-	-
GRAUE	-	-	-	-	-	-	1 865	1,1	-	-	-	-
Bündnis 90	38 103	10,3	31 516	10,7	11 187	5,9	18 030	10,6	-	-	-	-
Übrige ¹	42 392	11,5	24 571	8,3	7 829	4,1	5 034	3,0	-	-	-	-

¹ aus Platzgründen wurden bei den Wahlen von 1990 bis 2004 die Ergebnisse der anderen Parteien, Wählergruppen und der Einzelbewerber zusammengefasst

1207 Sitzverteilung in der Bürgerschaft nach Parteien/Wählergruppen

Quelle: Hansestadt Rostock, Hauptamt, Kommunale Statistikstelle

Wählergruppen	12. Juni 1994	13. Juni 1999	13. Juni 2004	7. Juni 2009			25. Mai 2014		
	ins-gesamt	ins-gesamt	ins-gesamt	ins-gesamt	davon		ins-gesamt	davon	
					männlich	weiblich		männlich	weiblich
Personen									
CDU	11	16	13	9	6	3	11	9	2
DIE LINKE bzw. PDS	20	18	13	13	10	3	14	7	7
SPD	16	16	11	10	6	4	9	6	3
FDP	-	-	3	4	3	1	1	1	-
GRÜNE	-	-	-	5	2	3	6	2	4
NPD	-	-	-	2	1	1	1	1	-
AfD	-	-	-	-	-	-	2	2	-
AUFBRUCH 09	-	-	-	1	-	1	1	-	1
GRAUE	-	-	-	-	-	-	1	-	1
UFR	-	-	-	4	3	1	4	3	1
Rostocker Bund	-	-	3	3	1	2	3	1	2
DIE GRAUEN	-	-	-	1	-	1	-	-	-
SAV	-	-	1	1	-	1	-	-	-
AfR	-	-	1	-	-	-	-	-	-
Bündnis 90	6	3	6	-	-	-	-	-	-
GRAUE	-	-	1	-	-	-	-	-	-
Einzelbewerber Freitag	-	-	1	-	-	-	-	-	-
Insgesamt	53	53	53	53	32	21	53	32	21
Anteil in %	100	100	100	100	60,4	39,6	100	60,4	39,6
Durchschnittsalter (in Jahren)	48,5	47,4	48,2	46,5	49,0	42,5	48,1	48,7	47,3

Sitzverteilung in der Bürgerschaft der Hansestadt Rostock - Wahlperiode 2014 bis 2019 - Anzahl der gewählten Vertreter

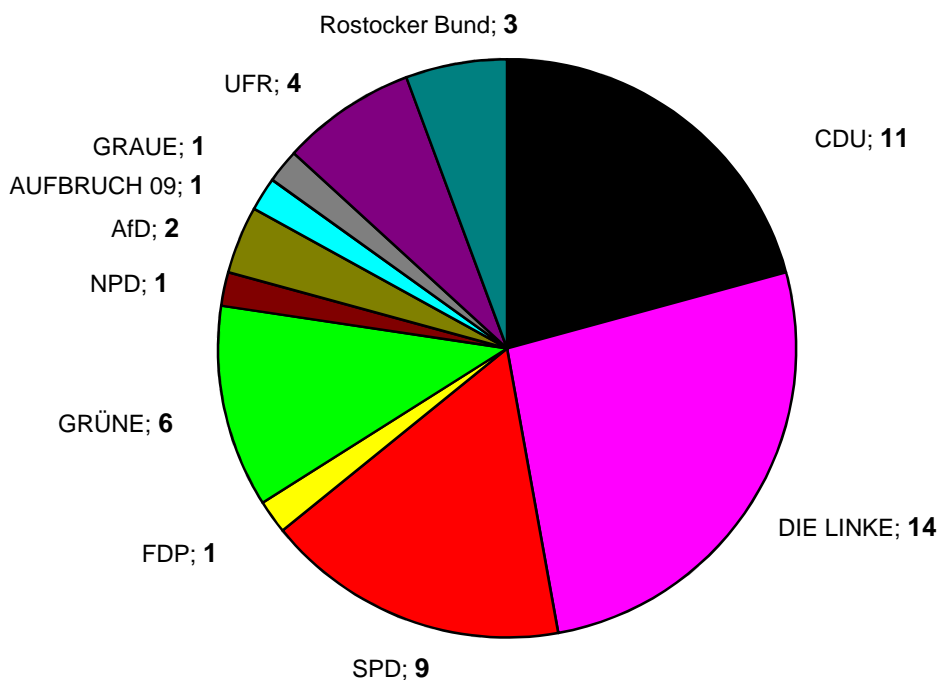

Anhang

Vorbemerkungen

Die Angaben zum **Bevölkerungsstand** und zur **Bevölkerungsbewegung bzw. Wanderungsbewegung nach Stadtbereichen** sind aus den Daten des Einwohnermelderegisters der Hansestadt Rostock ermittelt und beziehen sich jeweils auf die Bevölkerung mit Hauptwohnung in der Hansestadt Rostock.

Zur **Bevölkerung** (Bevölkerung mit Hauptwohnung) gehören alle Personen einer Gemeinde, die dort Ihre Wohnung, die sie vorwiegend nutzen, innehaben.

Bei allen **Bevölkerungsbestandsangaben** ist der Stichtag der 31. Dezember des jeweiligen Jahres.

Seit der Kreisgebietsreform am 4. September 2011 gibt es nur noch zwei kreisfreie Städte Rostock und Schwerin und sechs Landkreise in Mecklenburg-Vorpommern. Danach haben sich auch die vier Ämter für Raumordnung und Landesplanung Mecklenburg-Vorpommerns (die Regionalen Planungsverbände) neu strukturiert. Die Planungsregion des Regionalen Planungsverbandes **Region Rostock** erstreckt sich auf das Gebiet des Landkreises Rostock sowie der Hansestadt Rostock.

Die Daten zur **Bevölkerungsentwicklung in der Region Rostock** sind amtliche Angaben des Statistischen Amtes Mecklenburg-Vorpommerns.

Grundlage des Systems der Bevölkerungsstatistik sind die in größeren Zeitabständen stattfindenden Volkszählungen, die demographische Grunddaten in tiefer regionaler Gliederung bereitstellen. Die letzte Volkszählung „Zensus 2011“ wurde am 9. Mai 2011 durchgeführt, diese bildet die Ausgangsbasis für die laufende Fortschreibung der Bevölkerung.

Tabellen	Seite
Bevölkerung der Stadtbereiche Warnemünde, Rostock-Heide, Lichtenhagen und Groß Klein nach Altersgruppen 1992 bis 2015	360
Bevölkerung der Stadtbereiche Lütten Klein, Evershagen, Schmarl und Reutershagen nach Altersgruppen 1992 bis 2015	362
Bevölkerung der Stadtbereiche Hansaviertel, Gartenstadt/Stadtweide, Kröpeliner-Tor-Vorstadt und Südstadt nach Altersgruppen 1992 bis 2015	364
Bevölkerung der Stadtbereiche Biestow, Stadtmitte und Brinckmansdorf nach Altersgruppen 1992 bis 2015	366
Bevölkerung der Stadtbereiche Dierkow-Neu, Dierkow-Ost und Dierkow-West nach Altersgruppen 1992 bis 2015	368
Bevölkerung der Stadtbereiche Toitenwinkel, Gehlsdorf und Rostock-Ost nach Altersgruppen 1992 bis 2015	370
Natürliche Bevölkerungsbewegung nach Stadtbereichen 2005 bis 2015	372
Wanderung über die Stadtgrenze nach Stadtbereichen 2005 bis 2015	373
Wanderung durch Umzug innerhalb der Stadt nach Stadtbereichen 2005 bis 2015	374
Gewinn bzw. Verlust der Bevölkerung nach Stadtbereichen 2005 bis 2015	375
Wanderungsbewegung nach Stadtbereichen und Altersgruppen 2015	376
Bevölkerungsentwicklung in der Region Rostock 1990 bis 2015	380

Karten und Abbildungen

Durchschnittsalter der Bevölkerung der Hansestadt Rostock nach Stadtbereichen - Stand 31. Dezember 2015 -	359
Altersstruktur der Stadtbereiche: A Warnemünde, B Rostock-Heide, C Lichtenhagen und D Groß Klein am 31. Dezember 2015	361
Altersstruktur der Stadtbereiche: E Lütten Klein, F Evershagen, G Schmarl und H Reutershagen am 31. Dezember 2015	363
Altersstruktur der Stadtbereiche: I Hansaviertel, J Gartenstadt/Stadtweide, K Kröpeliner-Tor-Vorstadt und L Südstadt am 31. Dezember 2015	365
Altersstruktur der Stadtbereiche: M Biestow, N Stadtmitte und O Brinckmansdorf am 31. Dezember 2015	367
Altersstruktur der Stadtbereiche: P Dierkow-Neu, Q Dierkow-Ost und R Dierkow-West am 31. Dezember 2015	369
Altersstruktur der Stadtbereiche: S Toitenwinkel, T Gehlsdorf und U Rostock-Ost am 31. Dezember 2015	371

Durchschnittsalter der Bevölkerung der Hansestadt Rostock nach Stadtbereichen

- Stand 31. Dezember 2015 -

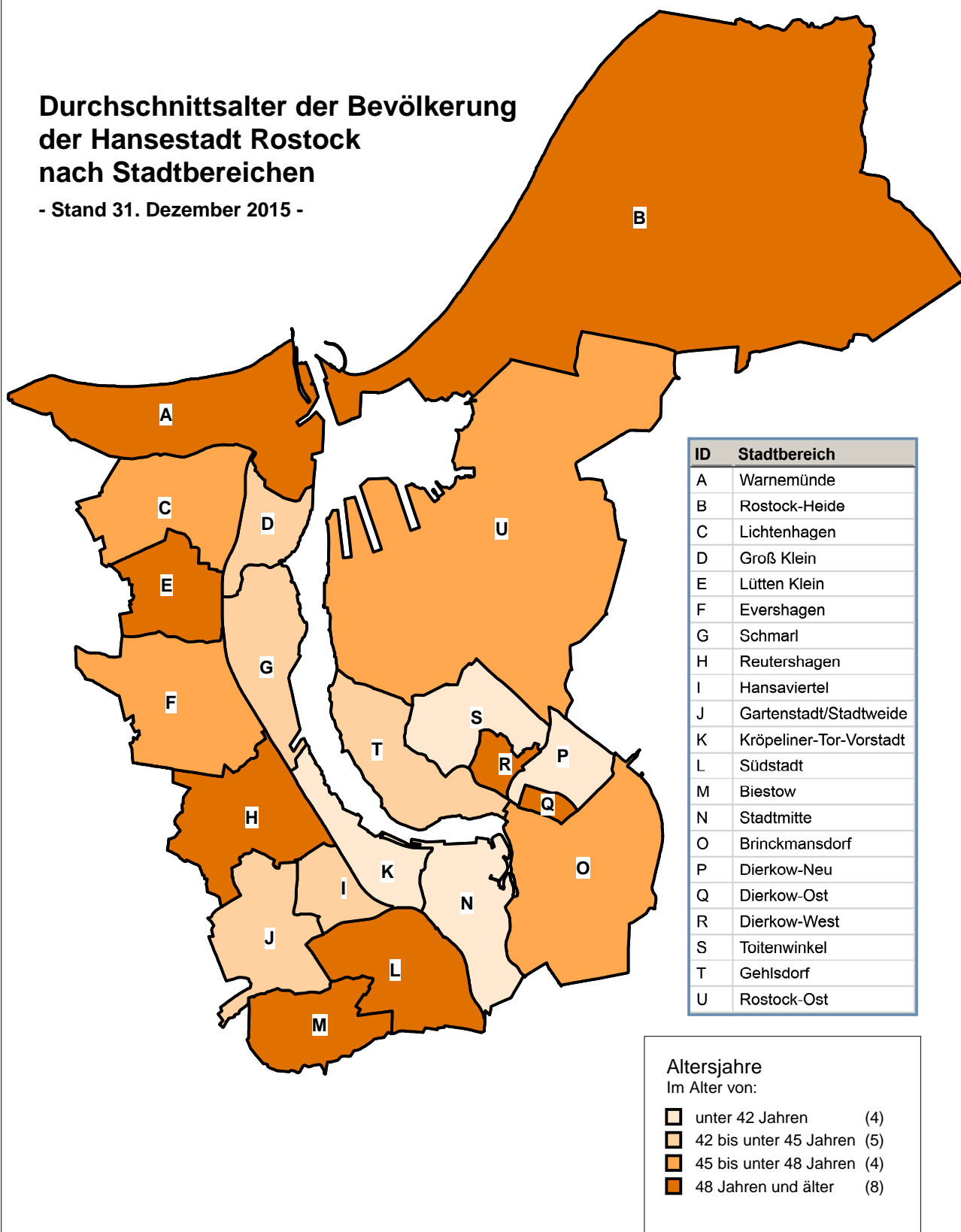

Quelle: Hansestadt Rostock, Stadtamt, Einwohnermelderegister

Bevölkerung der Stadtbereiche Warnemünde, Rostock-Heide, Lichtenhagen und Groß Klein nach Altersgruppen 1992 bis 2015

Quelle: Hansestadt Rostock, Stadtamt, Einwohnermelderegister

<u>A Warnemünde</u>											
Jahr	Bevölkerung insgesamt	Davon im Alter von ... bis unter ... Jahren									
		0 - 3	3 - 6	6 - 15	15 - 25	25 - 35	35 - 45	45 - 55	55 - 65	65 - 75	75 und älter
Personen											
1992	8 231	138	221	757	916	1 077	1 064	1 265	1 131	971	691
1995	7 416	69	105	598	854	980	953	1 099	1 130	917	711
2000	8 768	157	110	514	903	985	1 199	1 321	1 664	1 042	873
2005	8 441	136	111	317	724	799	1 136	1 256	1 544	1 411	1 007
2010	7 986	95	118	367	434	635	903	1 203	1 389	1 696	1 146
2011	7 951	98	109	388	413	652	842	1 181	1 424	1 667	1 177
2012	7 912	111	114	376	404	636	775	1 179	1 423	1 670	1 224
2013	7 864	119	100	364	390	624	761	1 190	1 385	1 666	1 265
2014	7 827	107	112	356	376	611	721	1 207	1 378	1 606	1 353
2015	7 860	97	112	369	346	598	693	1 224	1 336	1 587	1 498

<u>B Rostock-Heide</u>											
Jahr	Bevölkerung insgesamt	Davon im Alter von ... bis unter ... Jahren									
		0 - 3	3 - 6	6 - 15	15 - 25	25 - 35	35 - 45	45 - 55	55 - 65	65 - 75	75 und älter
Personen											
1992	2 007	45	93	300	223	351	358	207	242	109	79
1996	2 135	31	36	235	367	402	368	232	235	164	65
2000	1 756	29	21	147	216	227	323	273	242	192	86
2005	1 621	39	30	60	187	188	239	309	244	212	113
2010	1 563	28	25	57	127	163	175	298	290	243	157
2011	1 567	27	20	72	110	159	169	298	300	246	166
2012	1 563	33	18	67	89	173	152	292	311	246	182
2013	1 563	26	30	68	78	165	147	284	337	244	184
2014	1 565	31	26	72	70	178	146	270	339	243	190
2015	1 582	39	35	68	62	184	152	260	341	239	202

<u>C Lichtenhagen</u>											
Jahr	Bevölkerung insgesamt	Davon im Alter von ... bis unter ... Jahren									
		0 - 3	3 - 6	6 - 15	15 - 25	25 - 35	35 - 45	45 - 55	55 - 65	65 - 75	75 und älter
Personen											
1992	18 034	358	574	2 238	3 180	2 324	3 367	3 671	1 481	526	315
1995	16 824	217	378	1 879	2 753	2 384	2 683	3 354	2 176	670	330
2000	14 535	288	265	1 246	2 300	1 801	2 057	2 586	2 636	935	421
2005	13 553	288	271	679	2 231	1 717	1 697	2 004	2 442	1 711	513
2010	13 591	351	310	764	1 866	1 922	1 362	1 792	2 227	2 259	738
2011	13 854	380	327	812	1 799	2 017	1 365	1 766	2 302	2 274	812
2012	14 116	409	351	887	1 703	2 122	1 422	1 778	2 207	2 300	937
2013	14 255	412	372	942	1 540	2 202	1 489	1 773	2 159	2 288	1 078
2014	14 091	377	394	957	1 366	2 149	1 499	1 747	2 098	2 228	1 276
2015	14 114	369	397	956	1 322	2 162	1 507	1 732	1 992	2 207	1 470

<u>D Groß Klein</u>											
Jahr	Bevölkerung insgesamt	Davon im Alter von ... bis unter ... Jahren									
		0 - 3	3 - 6	6 - 15	15 - 25	25 - 35	35 - 45	45 - 55	55 - 65	65 - 75	75 und älter
Personen											
1992	22 278	359	657	4 038	3 835	2 649	5 870	2 671	995	573	631
1995	20 824	269	418	2 643	4 465	2 496	4 810	3 062	1 405	609	647
2000	13 487	296	223	1 146	2 657	1 510	2 089	2 841	1 430	680	615
2005	12 119	288	272	674	1 835	1 580	1 473	2 479	1 748	1 101	669
2010	12 808	348	345	803	1 545	1 942	1 251	1 805	2 408	1 451	870
2011	12 920	349	348	855	1 557	1 963	1 266	1 712	2 498	1 452	920
2012	12 897	341	334	892	1 403	1 974	1 315	1 648	2 526	1 501	963
2013	12 903	344	357	891	1 345	1 959	1 339	1 596	2 518	1 545	1 009
2014	12 932	344	351	924	1 233	1 955	1 417	1 510	2 462	1 594	1 142
2015	13 183	375	368	978	1 181	2 007	1 463	1 518	2 374	1 701	1 218

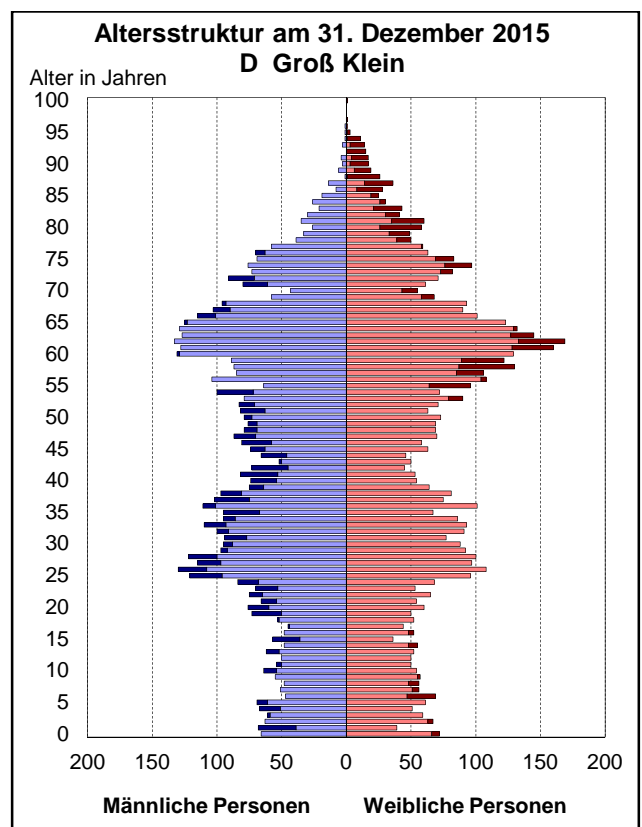
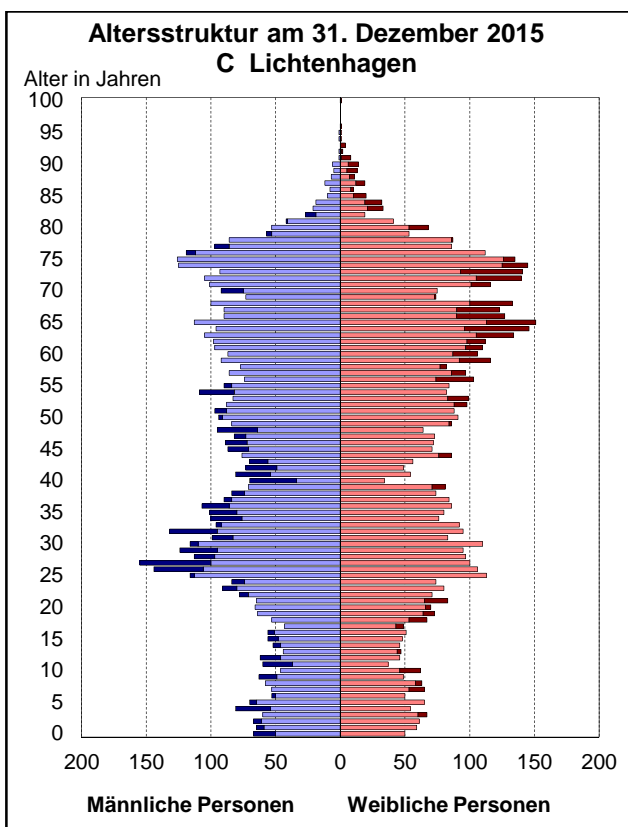
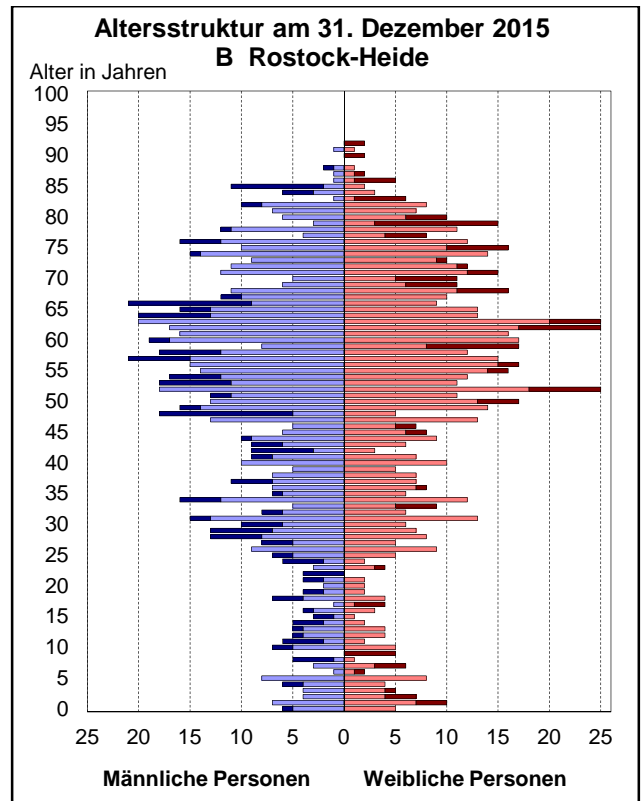
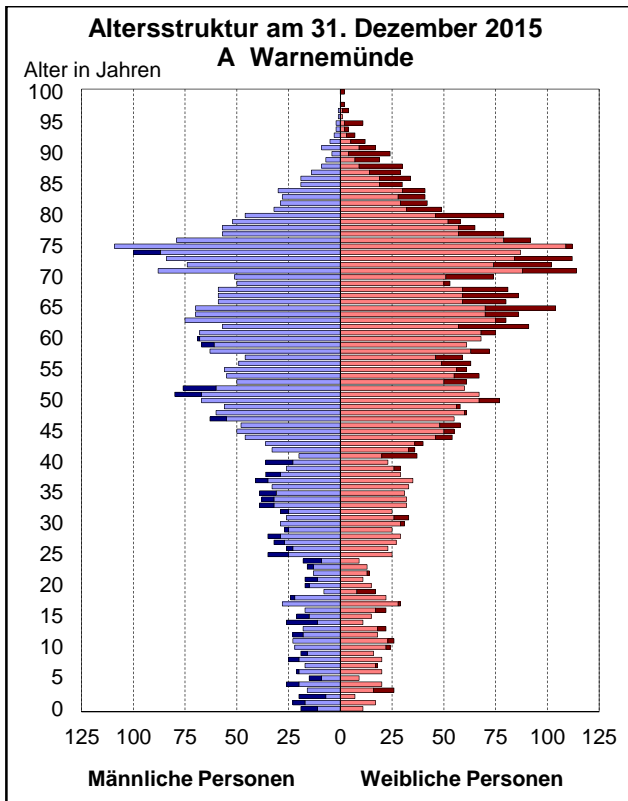

Quelle: Hansestadt Rostock, Stadtamt, Einwohnermelderegister

Bevölkerung der Stadtbereiche Lütten Klein, Evershagen, Schmarl und Reutershagen nach Altersgruppen 1992 bis 2015

Quelle: Hansestadt Rostock, Stadtamt, Einwohnermelderegister

<u>E Lütten Klein</u>											
Jahr	Bevölkerung insgesamt	Davon im Alter von ... bis unter ... Jahren									
		0 - 3	3 - 6	6 - 15	15 - 25	25 - 35	35 - 45	45 - 55	55 - 65	65 - 75	75 und älter
Personen											
1992	23 581	505	795	2 092	2 501	3 647	2 478	5 096	4 230	1 452	785
1995	21 926	314	520	2 023	2 033	3 355	2 392	3 248	5 354	1 829	858
2000	18 867	336	294	1 302	1 895	2 191	2 400	1 951	4 637	2 780	1 081
2005	17 549	322	311	762	2 117	1 681	2 157	2 018	2 486	4 183	1 512
2010	16 830	323	298	758	1 773	1 862	1 537	2 100	1 818	3 987	2 374
2011	17 000	332	309	788	1 777	1 979	1 428	2 162	1 886	3 642	2 697
2012	17 011	349	323	792	1 721	2 068	1 381	2 192	1 866	3 317	3 002
2013	16 983	351	348	821	1 568	2 166	1 402	2 165	1 883	2 958	3 321
2014	16 931	362	340	846	1 437	2 280	1 386	2 127	1 903	2 650	3 600
2015	17 107	391	358	876	1 411	2 465	1 406	2 077	1 945	2 348	3 830

<u>F Evershagen</u>											
Jahr	Bevölkerung insgesamt	Davon im Alter von ... bis unter ... Jahren									
		0 - 3	3 - 6	6 - 15	15 - 25	25 - 35	35 - 45	45 - 55	55 - 65	65 - 75	75 und älter
Personen											
1992	21 215	444	659	2 296	2 874	2 979	2 711	4 513	2 612	995	1 132
1996	19 842	292	513	2 182	2 352	2 965	2 578	3 229	3 438	1 190	1 103
2000	15 796	334	334	1 440	2 038	1 883	2 274	1 926	3 179	1 468	920
2005	15 962	346	342	1 001	2 396	1 597	2 193	2 169	2 315	2 513	1 090
2010	16 337	420	378	1 059	2 272	1 997	1 765	2 285	1 944	2 778	1 439
2011	16 616	398	420	1 100	2 261	2 162	1 735	2 289	2 008	2 659	1 584
2012	16 530	396	386	1 117	2 128	2 257	1 651	2 269	2 043	2 526	1 757
2013	16 585	389	430	1 102	2 030	2 362	1 622	2 271	2 104	2 357	1 918
2014	16 571	425	409	1 117	1 912	2 458	1 608	2 232	2 122	2 201	2 087
2015	16 587	424	424	1 129	1 832	2 573	1 582	2 231	2 092	2 050	2 250

<u>G Schmarl</u>											
Jahr	Bevölkerung insgesamt	Davon im Alter von ... bis unter ... Jahren									
		0 - 3	3 - 6	6 - 15	15 - 25	25 - 35	35 - 45	45 - 55	55 - 65	65 - 75	75 und älter
Personen											
1992	13 531	237	391	1 736	2 657	1 434	3 123	2 405	1 012	373	163
1995	12 505	164	281	1 292	2 452	1 536	2 314	2 413	1 377	483	193
2000	8 833	218	181	799	1 414	1 110	1 151	1 740	1 426	562	232
2005	7 650	217	189	495	1 006	1 085	912	1 335	1 250	818	343
2010	8 057	253	216	564	975	1 206	896	1 041	1 373	1 083	450
2011	8 203	244	229	580	1 025	1 236	883	1 042	1 417	1 053	494
2012	8 290	270	234	598	975	1 284	900	1 026	1 390	1 076	537
2013	8 412	278	245	626	940	1 345	939	1 017	1 366	1 070	586
2014	8 616	280	261	646	913	1 441	965	1 020	1 336	1 102	652
2015	8 850	302	281	707	949	1 409	1 077	989	1 305	1 126	705

<u>H Reutershagen</u>											
Jahr	Bevölkerung insgesamt	Davon im Alter von ... bis unter ... Jahren									
		0 - 3	3 - 6	6 - 15	15 - 25	25 - 35	35 - 45	45 - 55	55 - 65	65 - 75	75 und älter
Personen											
1992	21 127	405	677	1 963	2 070	3 003	2 516	2 436	4 525	2 209	1 323
1995	19 836	245	369	1 761	1 860	2 842	2 562	1 929	4 098	2 860	1 310
2000	18 264	309	260	1 183	1 830	2 135	2 520	2 092	2 892	3 489	1 554
2005	18 069	327	285	750	2 148	1 814	2 471	2 511	1 983	3 554	2 226
2010	18 087	398	331	859	1 770	2 384	1 914	2 595	2 126	2 752	2 958
2011	17 901	403	333	888	1 645	2 461	1 803	2 602	2 221	2 451	3 094
2012	18 066	429	363	938	1 589	2 547	1 845	2 617	2 263	2 232	3 243
2013	18 114	376	388	957	1 551	2 643	1 849	2 585	2 359	2 051	3 355
2014	18 108	405	397	998	1 485	2 732	1 820	2 508	2 444	1 916	3 403
2015	18 117	425	411	1 026	1 415	2 826	1 849	2 458	2 478	1 827	3 402

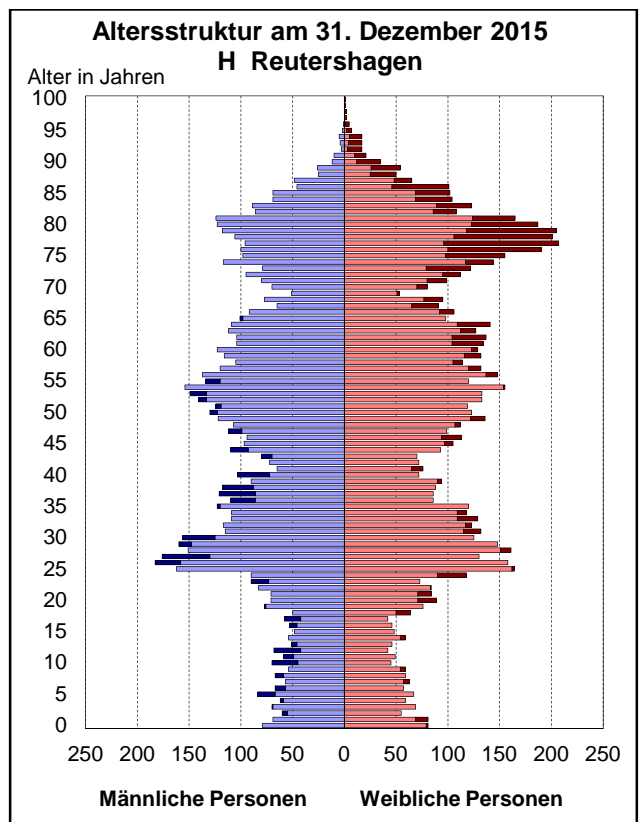
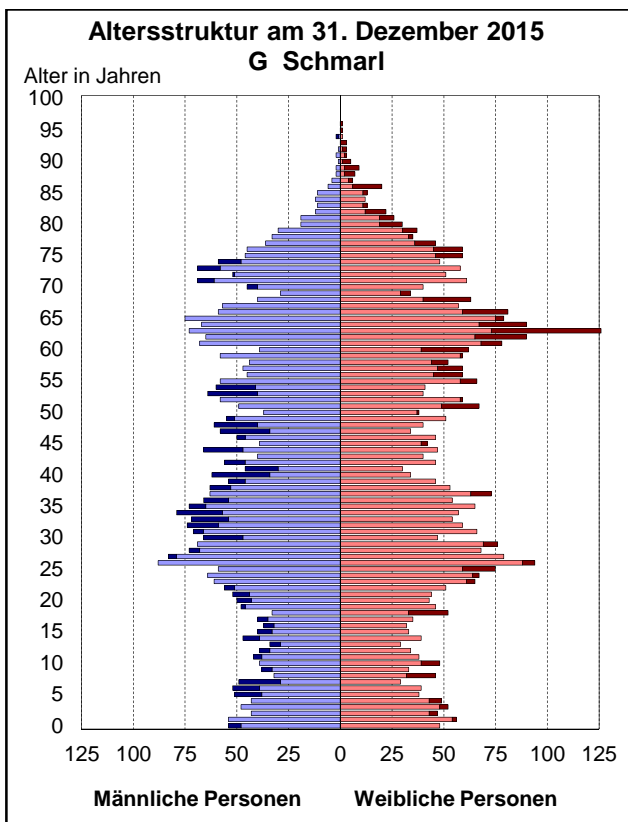
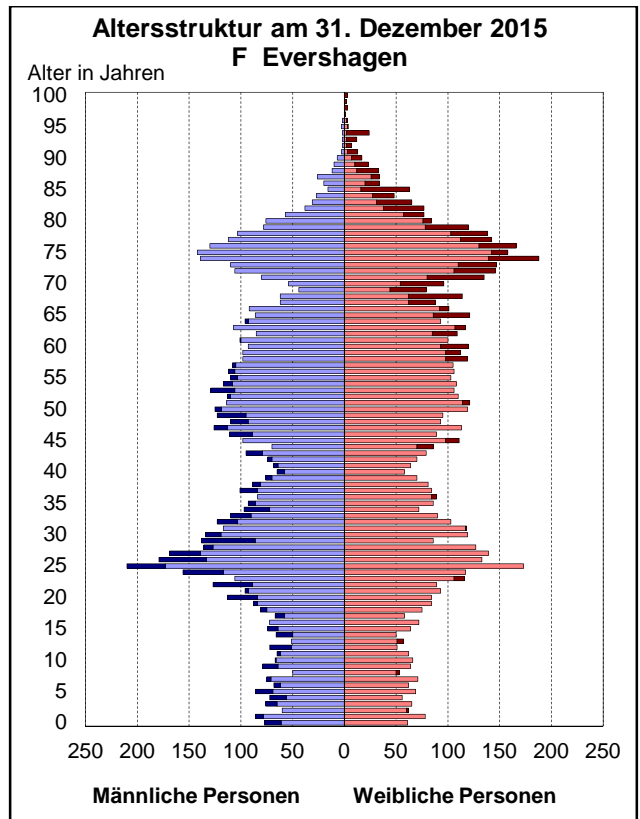
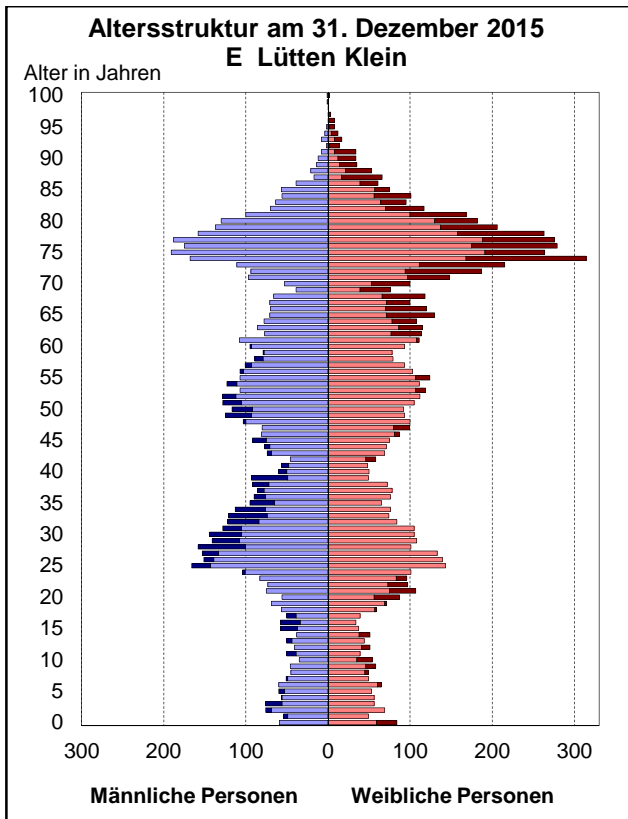

Quelle: Hansestadt Rostock, Stadtamt, Einwohnermelderegister

Bevölkerung der Stadtbereiche Hansaviertel, Gartenstadt/Stadtweide, Kröpeliner-Tor-Vorstadt und Südstadt nach Altersgruppen 1992 bis 2015

Quelle: Hansestadt Rostock, Stadtamt, Einwohnermelderegister

<u>I Hansaviertel</u>											
Jahr	Bevölkerung insgesamt	Davon im Alter von ... bis unter ... Jahren									
		0 - 3	3 - 6	6 - 15	15 - 25	25 - 35	35 - 45	45 - 55	55 - 65	65 - 75	75 und älter
Personen											
1992	9 848	205	352	930	1 102	1 473	1 145	1 438	1 417	1 098	688
1995	9 319	152	200	907	924	1 593	1 137	1 111	1 437	1 186	672
2000	8 730	200	135	659	952	1 277	1 255	1 065	1 344	1 097	746
2005	8 540	227	181	348	1 279	1 308	1 208	1 042	941	1 103	903
2010	8 603	256	183	434	1 066	1 673	962	1 013	874	1 135	1 007
2011	8 593	253	193	444	1 012	1 727	944	1 010	915	1 065	1 030
2012	8 513	233	209	439	998	1 725	916	1 028	909	1 001	1 055
2013	8 509	243	215	429	942	1 816	896	1 037	907	942	1 082
2014	8 456	282	216	424	873	1 858	881	1 027	910	876	1 109
2015	8 467	316	196	427	861	1 891	932	991	906	804	1 143

<u>J Gartenstadt/Stadtweide</u>											
Jahr	Bevölkerung insgesamt	Davon im Alter von ... bis unter ... Jahren									
		0 - 3	3 - 6	6 - 15	15 - 25	25 - 35	35 - 45	45 - 55	55 - 65	65 - 75	75 und älter
Personen											
1992	2 350	45	65	205	322	350	264	341	317	238	203
1996	2 256	32	42	207	270	358	288	277	333	251	198
2000	2 684	62	41	252	342	339	436	368	403	236	205
2005	3 183	88	98	245	404	339	591	506	364	309	239
2010	3 322	88	97	336	345	287	528	585	396	370	290
2011	3 314	82	112	363	311	285	521	564	427	351	298
2012	3 267	79	101	372	284	265	501	579	441	352	293
2013	3 295	75	98	351	287	290	477	597	459	349	312
2014	3 362	77	94	341	338	301	464	610	457	324	356
2015	3 302	83	82	321	346	314	393	609	469	321	364

<u>K Kröpeliner-Tor-Vorstadt</u>											
Jahr	Bevölkerung insgesamt	Davon im Alter von ... bis unter ... Jahren									
		0 - 3	3 - 6	6 - 15	15 - 25	25 - 35	35 - 45	45 - 55	55 - 65	65 - 75	75 und älter
Personen											
1992	18 170	645	836	1 782	2 425	4 035	2 282	1 869	1 920	1 327	1 049
1995	14 907	287	402	1 441	1 755	3 391	2 118	1 555	1 728	1 296	934
2000	15 097	464	273	980	2 465	3 760	2 215	1 429	1 441	1 206	864
2005	17 687	566	382	678	3 765	4 818	2 658	1 592	1 116	1 187	925
2010	19 053	616	467	931	3 499	5 715	2 488	1 880	1 166	1 160	1 131
2011	19 250	629	468	954	3 409	5 770	2 569	1 925	1 225	1 117	1 184
2012	19 421	605	482	960	3 339	5 854	2 568	1 992	1 277	1 120	1 224
2013	19 438	609	462	982	3 164	5 937	2 587	2 047	1 314	1 081	1 255
2014	19 154	602	466	956	3 012	5 873	2 610	2 002	1 333	1 019	1 281
2015	19 323	666	452	990	2 868	5 973	2 695	1 998	1 340	969	1 372

<u>L Südstadt</u>											
Jahr	Bevölkerung insgesamt	Davon im Alter von ... bis unter ... Jahren									
		0 - 3	3 - 6	6 - 15	15 - 25	25 - 35	35 - 45	45 - 55	55 - 65	65 - 75	75 und älter
Personen											
1992	15 158	211	374	938	1 275	1 850	1 199	2 592	4 028	1 712	979
1995	14 551	128	192	922	1 111	1 771	1 295	1 357	4 530	2 177	1 068
2000	13 614	151	126	615	1 162	1 268	1 466	1 077	3 234	3 098	1 417
2005	14 323	188	150	352	2 005	1 380	1 425	1 381	1 534	3 952	1 956
2010	14 469	255	203	472	1 752	1 886	1 167	1 568	1 271	3 091	2 804
2011	14 515	236	223	515	1 729	1 999	1 121	1 603	1 364	2 707	3 018
2012	14 735	253	236	549	1 731	2 144	1 159	1 644	1 429	2 387	3 203
2013	14 700	275	234	583	1 637	2 168	1 129	1 673	1 493	2 079	3 429
2014	14 703	270	231	614	1 567	2 275	1 131	1 677	1 552	1 774	3 612
2015	14 786	292	245	643	1 520	2 424	1 175	1 636	1 581	1 563	3 707

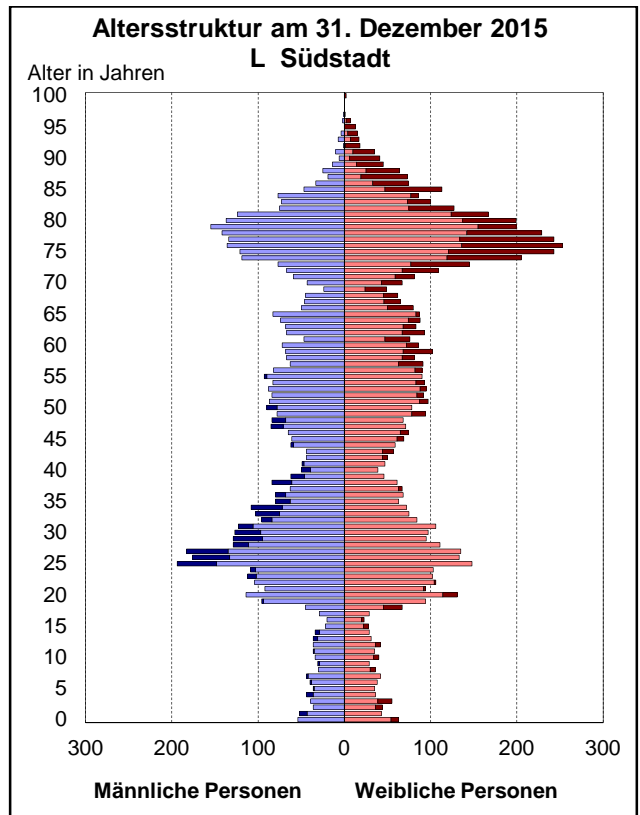
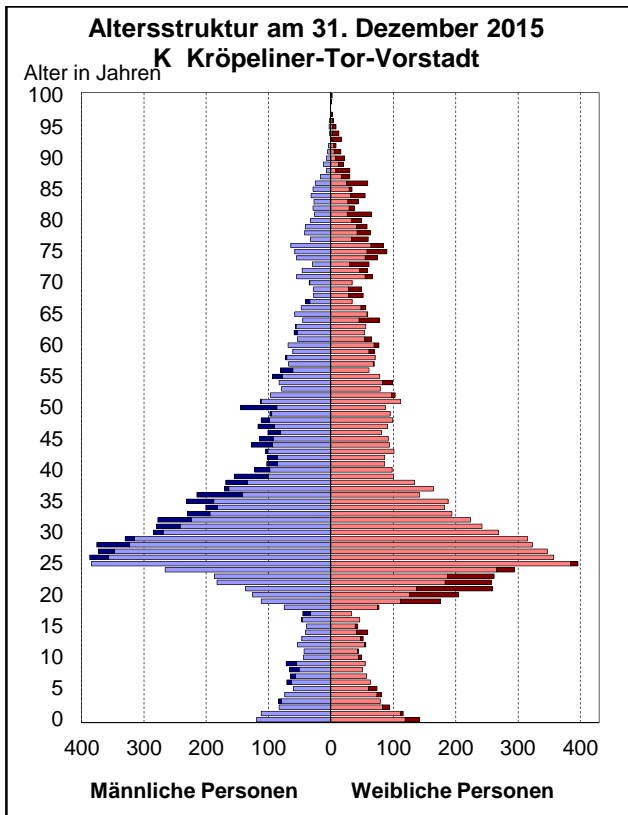
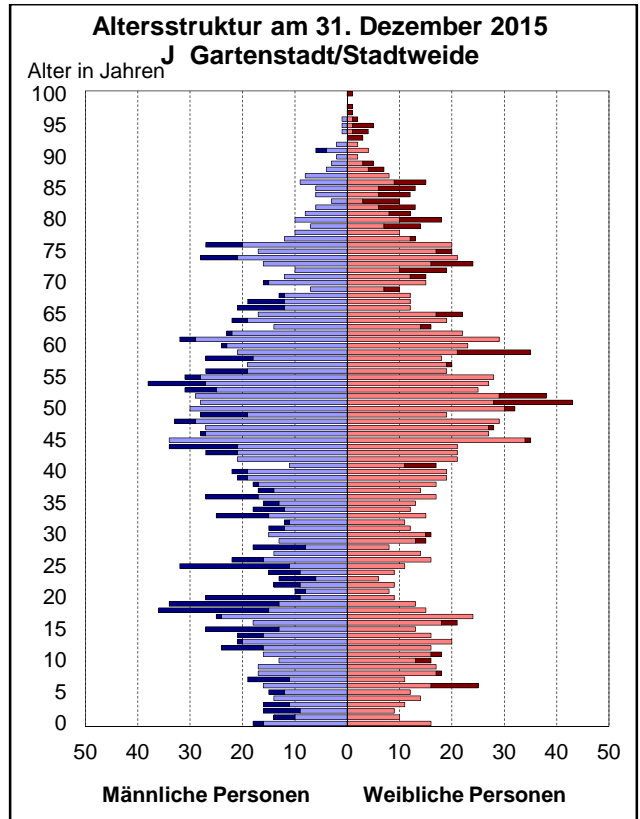
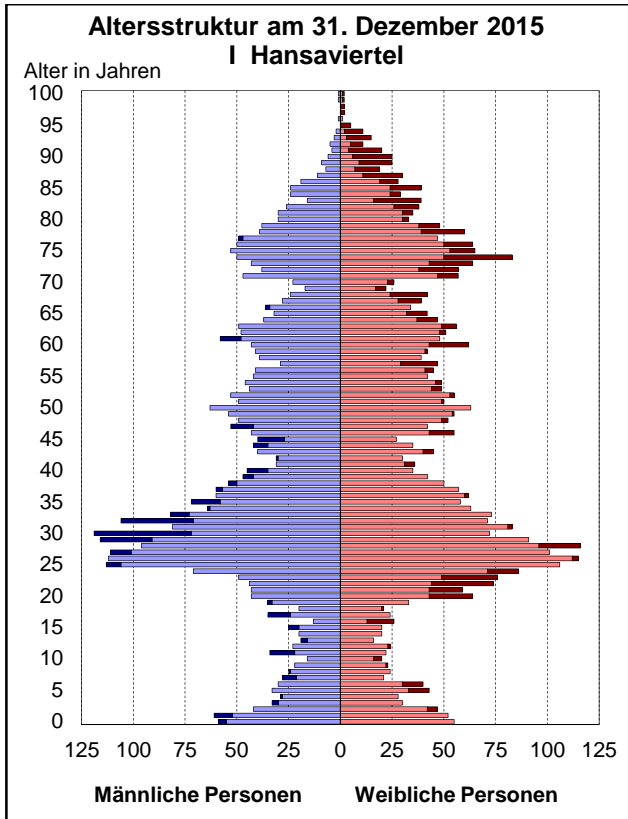

Quelle: Hansestadt Rostock, Stadtamt, Einwohnermelderegister

Bevölkerung der Stadtbereiche Biestow, Stadtmitte und Brinckmansdorf nach Altersgruppen 1992 bis 2015

Quelle: Hansestadt Rostock, Stadtamt, Einwohnermelderegister

<u>M Biestow</u>											
Jahr	Bevölkerung insgesamt	Davon im Alter von ... bis unter ... Jahren									
		0 - 3	3 - 6	6 - 15	15 - 25	25 - 35	35 - 45	45 - 55	55 - 65	65 - 75	75 und älter
Personen											
1992	567	9	13	52	80	56	76	129	99	20	33
1995	582	7	12	52	82	61	71	107	130	29	31
2000	2 927	65	66	325	407	256	619	406	424	216	143
2005	3 022	50	67	255	413	173	574	525	356	395	214
2010	2 941	47	78	284	248	167	382	584	375	457	319
2011	2 918	54	74	261	242	168	340	606	401	429	343
2012	2 892	52	62	260	249	169	311	606	401	404	378
2013	2 844	49	55	245	231	160	292	603	433	377	399
2014	2 817	38	57	239	229	152	263	592	449	349	449
2015	2 784	41	54	227	220	146	236	578	479	326	477

<u>N Stadtmitte</u>											
Jahr	Bevölkerung insgesamt	Davon im Alter von ... bis unter ... Jahren									
		0 - 3	3 - 6	6 - 15	15 - 25	25 - 35	35 - 45	45 - 55	55 - 65	65 - 75	75 und älter
Personen											
1992	16 768	481	740	2 070	1 924	3 208	2 386	1 958	1 857	1 264	880
1996	14 057	232	350	1 742	1 607	2 628	2 305	1 505	1 636	1 252	800
2000	14 093	437	301	1 114	2 179	2 718	2 460	1 577	1 399	1 138	770
2005	16 508	554	406	750	2 893	3 558	2 834	2 034	1 278	1 225	976
2010	17 935	641	530	1 069	2 437	4 214	2 811	2 383	1 478	1 226	1 146
2011	18 101	638	546	1 101	2 366	4 328	2 741	2 422	1 579	1 186	1 194
2012	18 444	654	588	1 142	2 221	4 441	2 806	2 476	1 661	1 159	1 296
2013	18 513	653	583	1 216	2 174	4 392	2 792	2 522	1 714	1 130	1 337
2014	18 785	694	574	1 252	2 082	4 476	2 824	2 511	1 777	1 130	1 465
2015	19 566	766	584	1 342	2 067	4 558	3 002	2 564	1 907	1 192	1 584

<u>O Brinckmansdorf</u>											
Jahr	Bevölkerung insgesamt	Davon im Alter von ... bis unter ... Jahren									
		0 - 3	3 - 6	6 - 15	15 - 25	25 - 35	35 - 45	45 - 55	55 - 65	65 - 75	75 und älter
Personen											
1992	3 059	58	114	376	388	422	452	500	398	216	135
1995	3 009	28	47	343	431	391	470	450	452	255	142
2000	5 051	92	118	490	727	559	977	716	769	378	225
2005	8 052	189	227	587	1 204	726	1 679	1 422	917	728	373
2010	8 165	176	205	733	708	721	1 287	1 781	1 059	971	524
2011	8 231	181	226	741	662	734	1 232	1 808	1 131	945	571
2012	8 169	190	196	734	587	732	1 169	1 822	1 202	914	623
2013	8 165	190	205	738	559	688	1 103	1 836	1 269	912	665
2014	8 170	184	199	736	549	679	1 064	1 804	1 334	899	722
2015	8 154	174	216	730	568	646	1 043	1 722	1 405	850	800

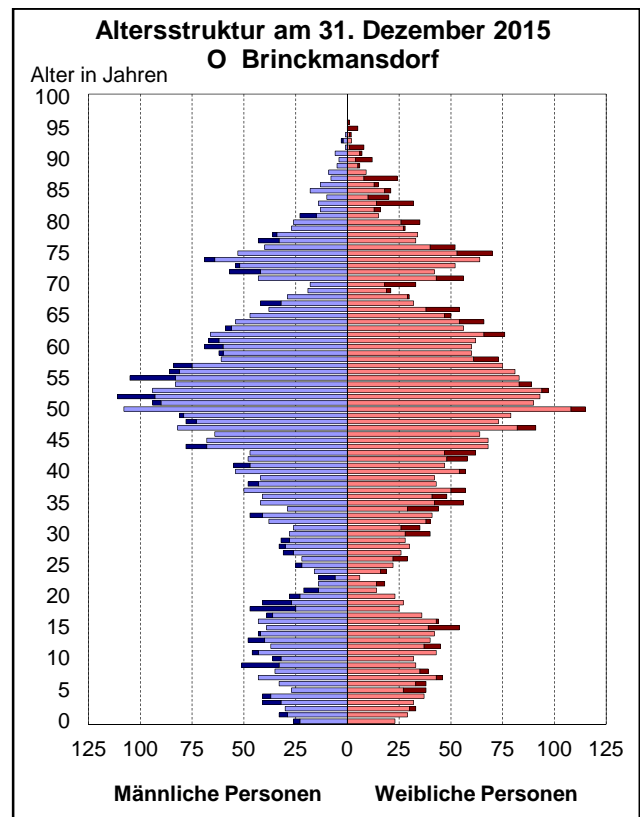
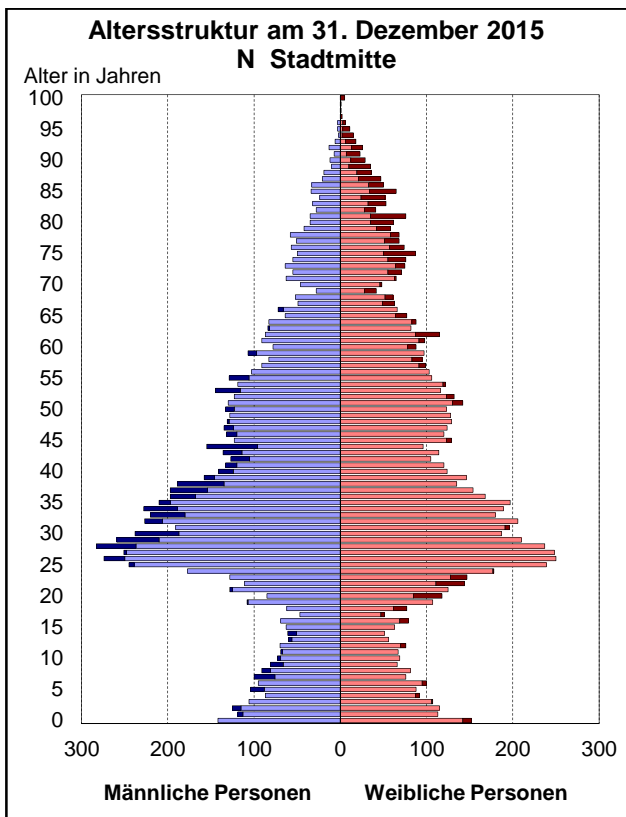
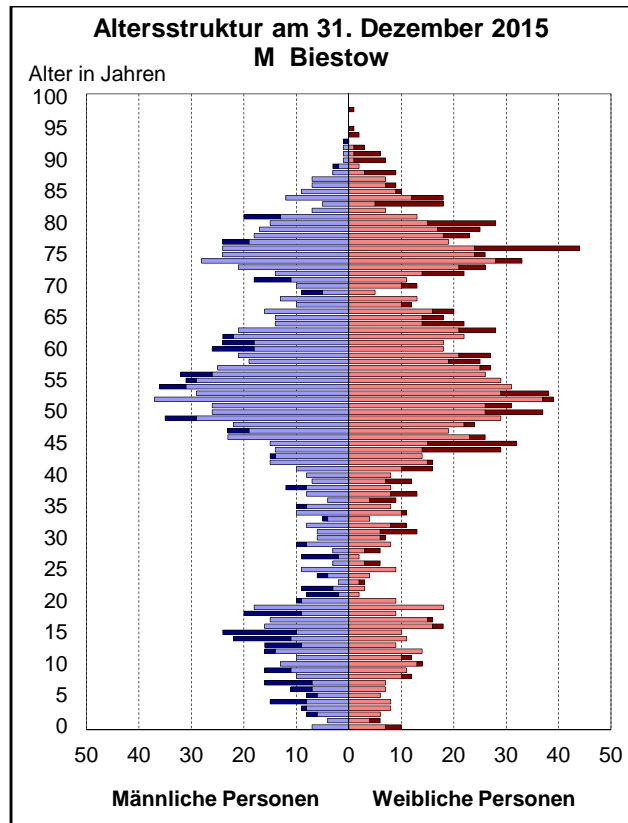

Quelle: Hansestadt Rostock, Stadtamt, Einwohnermelderegister

Bevölkerung der Stadtbereiche Dierkow-Neu, Dierkow-Ost und Dierkow-West nach Altersgruppen 1992 bis 2015

Quelle: Hansestadt Rostock, Stadtamt, Einwohnermelderegister

<u>P Dierkow-Neu</u>											
Jahr	Bevölkerung insgesamt	Davon im Alter von ... bis unter ... Jahren									
		0 - 3	3 - 6	6 - 15	15 - 25	25 - 35	35 - 45	45 - 55	55 - 65	65 - 75	75 und älter
Personen											
1992	19 531	465	985	5 068	1 642	5 044	4 188	1 087	684	267	101
1995	17 955	248	468	3 850	2 582	3 241	4 880	1 271	895	401	119
2000	11 896	300	185	1 205	2 619	1 326	2 955	1 799	831	505	171
2005	10 542	295	293	582	2 154	1 376	1 595	2 380	846	726	295
2010	10 499	321	274	634	1 675	1 879	955	2 208	1 394	731	428
2011	10 552	328	271	636	1 608	2 023	912	2 045	1 560	703	466
2012	10 623	331	306	652	1 432	2 183	892	1 912	1 690	731	494
2013	10 579	290	320	655	1 329	2 188	934	1 802	1 814	713	534
2014	10 615	303	310	683	1 228	2 223	994	1 633	1 943	718	580
2015	10 658	320	298	733	1 113	2 233	1 091	1 461	2 067	734	608

<u>Q Dierkow-Ost</u>											
Jahr	Bevölkerung insgesamt	Davon im Alter von ... bis unter ... Jahren									
		0 - 3	3 - 6	6 - 15	15 - 25	25 - 35	35 - 45	45 - 55	55 - 65	65 - 75	75 und älter
Personen											
1992	1 395	12	30	133	183	147	186	294	236	88	86
1996	1 350	10	13	112	197	126	185	245	281	108	73
2000	1 296	13	18	86	166	99	175	218	289	163	69
2005	1 191	19	11	40	136	92	143	207	234	231	78
2010	1 121	22	27	47	67	96	117	191	202	245	107
2011	1 131	29	27	54	69	91	113	189	207	228	124
2012	1 106	20	26	59	61	75	116	181	211	225	132
2013	1 095	17	25	59	57	76	110	176	207	225	143
2014	1 092	19	28	60	55	71	110	178	200	202	169
2015	1 087	23	21	66	44	67	116	166	205	191	188

<u>R Dierkow-West</u>											
Jahr	Bevölkerung insgesamt	Davon im Alter von ... bis unter ... Jahren									
		0 - 3	3 - 6	6 - 15	15 - 25	25 - 35	35 - 45	45 - 55	55 - 65	65 - 75	75 und älter
Personen											
1992	1 223	16	20	110	154	153	138	257	238	80	57
1995	1 264	16	19	97	152	158	170	217	277	109	49
2000	1 284	12	15	98	155	128	201	179	273	167	56
2005	1 282	12	21	66	150	113	211	213	199	227	70
2010	1 218	20	22	76	86	104	144	236	172	221	137
2011	1 192	20	18	71	81	99	128	248	170	219	138
2012	1 184	20	18	70	79	83	135	248	177	213	141
2013	1 172	14	22	73	69	77	130	250	187	203	147
2014	1 146	13	22	66	67	75	114	234	200	191	164
2015	1 156	10	24	66	65	71	118	232	207	179	184

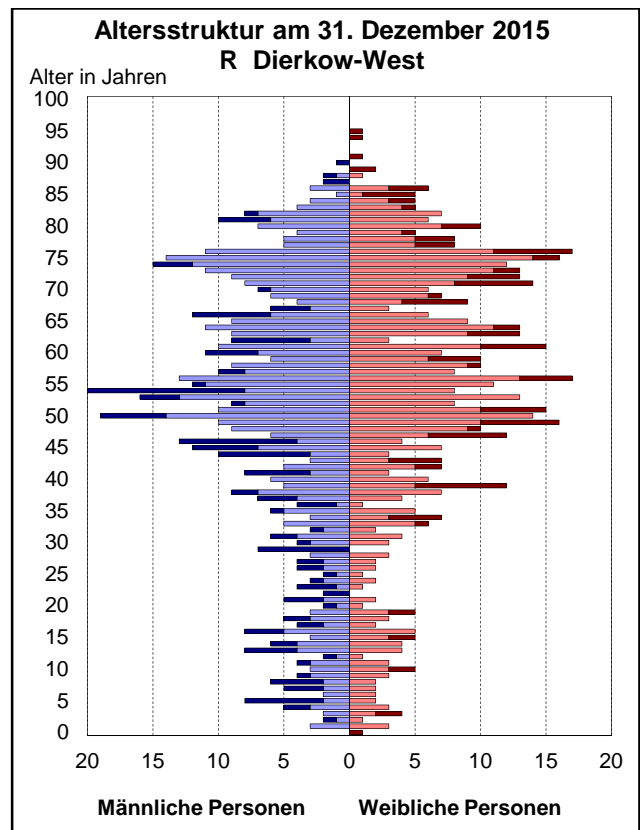
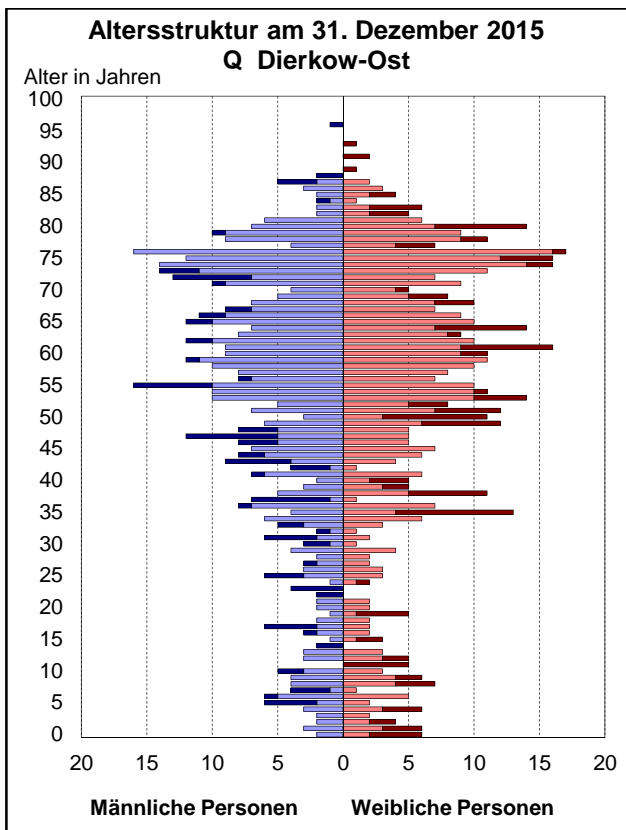
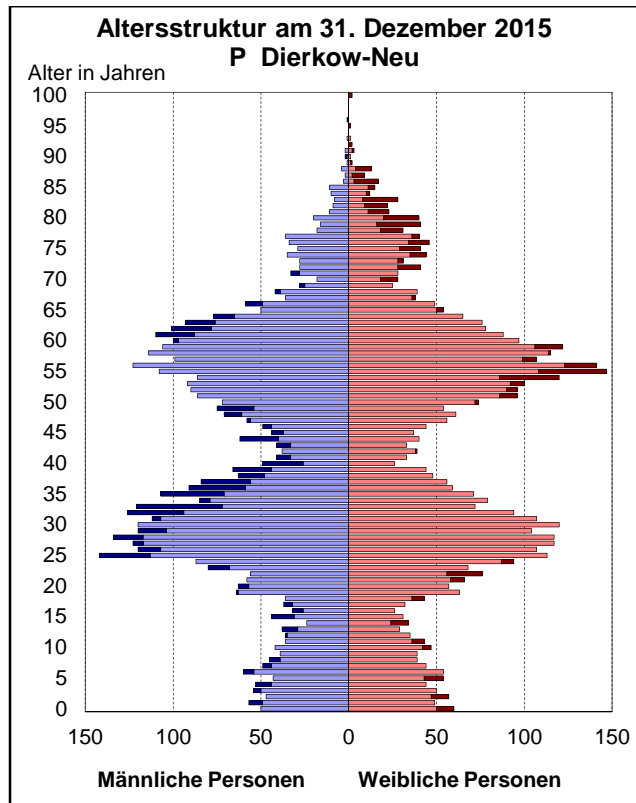

Quelle: Hansestadt Rostock, Stadtamt, Einwohnermelderegister

Bevölkerung der Stadtbereiche Toitenwinkel, Gehlsdorf und Rostock-Ost nach Altersgruppen 1992 bis 2015

Quelle: Hansestadt Rostock, Stadtamt, Einwohnermelderegister

<u>S Toitenwinkel</u>											
Jahr	Bevölkerung insgesamt	Davon im Alter von ... bis unter ... Jahren									
		0 - 3	3 - 6	6 - 15	15 - 25	25 - 35	35 - 45	45 - 55	55 - 65	65 - 75	75 und älter
Personen											
1992	18 892	848	2 095	3 745	1 347	6 419	2 519	740	560	274	345
1995	19 543	421	812	4 661	1 806	5 323	3 829	1 006	840	453	392
2000	16 600	381	319	2 350	2 712	2 166	4 185	1 814	1 240	851	582
2005	13 201	336	318	769	2 712	1 515	2 452	2 451	991	986	671
2010	12 985	434	348	762	2 005	2 147	1 363	2 753	1 408	964	801
2011	13 239	427	375	805	1 986	2 298	1 294	2 716	1 577	911	850
2012	13 195	414	378	840	1 705	2 495	1 271	2 609	1 698	901	884
2013	13 269	402	407	877	1 543	2 659	1 251	2 513	1 822	865	930
2014	13 409	431	409	957	1 373	2 758	1 315	2 365	1 975	845	981
2015	13 775	443	424	1 054	1 303	2 916	1 425	2 192	2 149	858	1 011

<u>T Gehlsdorf</u>											
Jahr	Bevölkerung insgesamt	Davon im Alter von ... bis unter ... Jahren									
		0 - 3	3 - 6	6 - 15	15 - 25	25 - 35	35 - 45	45 - 55	55 - 65	65 - 75	75 und älter
Personen											
1992	2 639	63	110	349	350	529	375	335	302	138	88
1996	2 446	40	61	294	322	504	395	290	305	163	72
2000	3 103	77	65	321	418	436	688	455	376	185	82
2005	3 539	84	74	210	480	412	764	691	392	311	121
2010	3 841	101	86	274	317	483	617	887	505	388	183
2011	3 874	95	90	274	289	501	575	927	553	382	188
2012	3 973	106	104	276	264	514	586	924	609	375	215
2013	4 232	126	129	304	286	577	614	929	649	384	234
2014	4 321	137	118	328	262	609	610	921	676	397	263
2015	4 373	151	137	328	250	597	621	867	734	388	300

<u>U Rostock-Ost</u>											
Jahr	Bevölkerung insgesamt	Davon im Alter von ... bis unter ... Jahren									
		0 - 3	3 - 6	6 - 15	15 - 25	25 - 35	35 - 45	45 - 55	55 - 65	65 - 75	75 und älter
Personen											
1992	877	18	35	120	91	175	163	109	96	39	31
1995	770	9	18	111	105	117	127	101	98	57	27
2000	1 088	19	7	128	195	111	256	158	122	65	27
2005	1 184	12	30	58	211	88	257	266	131	89	42
2010	1 210	23	29	75	113	126	182	310	183	125	44
2011	1 209	27	29	72	98	137	163	308	212	115	48
2012	1 197	26	31	84	74	133	168	296	222	108	55
2013	1 183	24	29	88	69	118	160	293	235	107	60
2014	1 177	24	24	93	56	122	137	297	250	108	66
2015	1 202	24	27	86	74	134	134	276	259	117	71

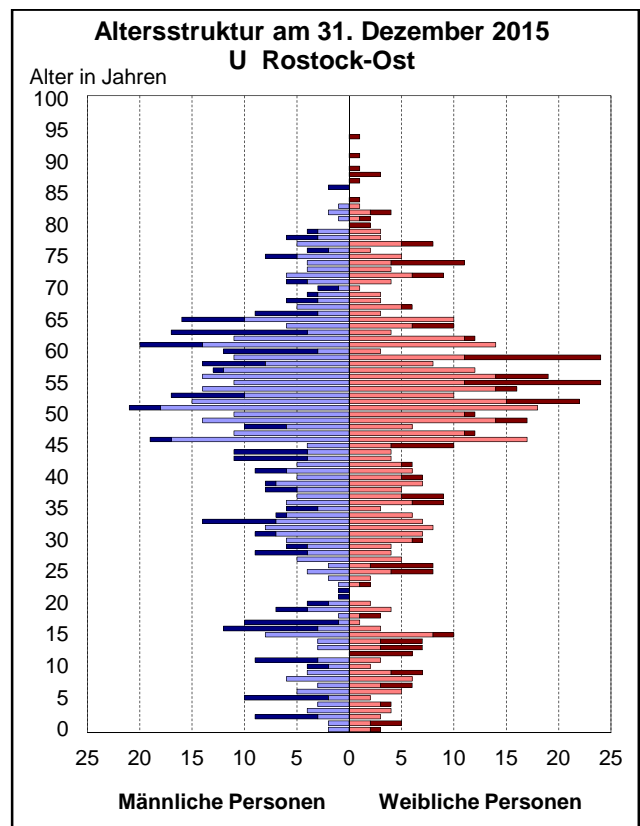
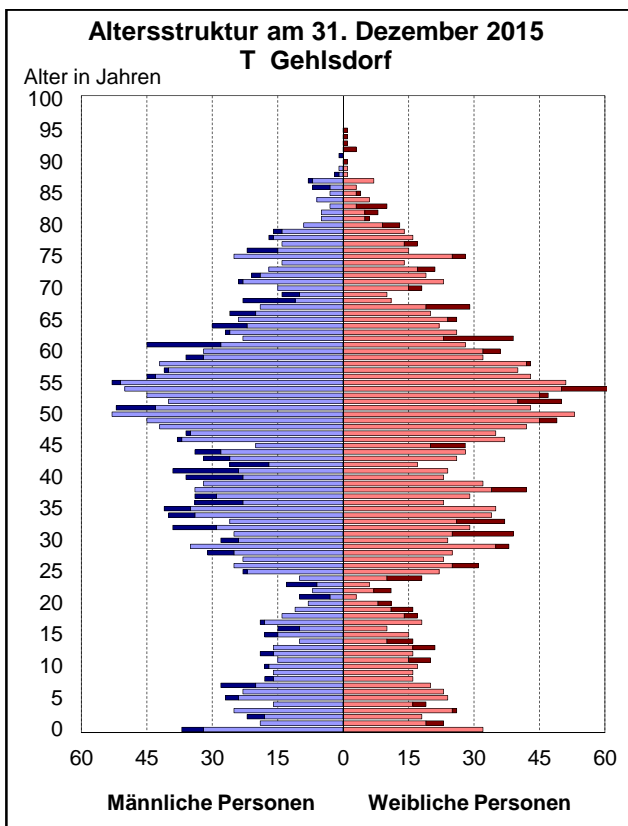
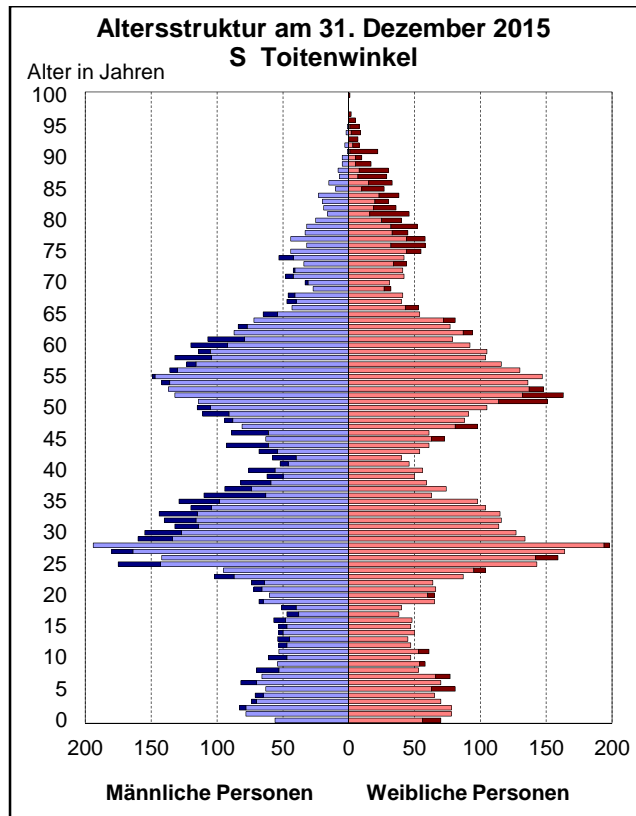

Quelle: Hansestadt Rostock, Stadtamt, Einwohnermelderegister

Natürliche Bevölkerungsbewegung nach Stadtbereichen 2005 bis 2015

Quelle: Hansestadt Rostock, Stadtamt, Einwohnermelderegister

Stadtbereich	2005	2006	2007	2008	2009	2010	2011	2012	2013	2014	2015
Personen											
<u>Geborene</u>											
A Warnemünde	35	35	40	44	34	22	47	39	34	36	30
B Rostock-Heide	17	7	13	9	3	15	12	8	11	14	11
C Lichtenhagen	94	94	100	105	105	129	125	128	142	127	117
D Groß Klein	106	111	117	122	118	118	126	122	116	116	138
E Lütten Klein	111	98	102	103	108	109	102	123	120	110	137
F Evershagen	113	113	107	156	136	127	129	137	125	161	139
G Schmarl	58	61	72	83	69	82	94	96	91	99	99
H Reutershagen	116	114	109	121	137	145	130	146	112	153	164
I Hansaviertel	80	86	84	95	95	100	79	85	97	123	112
J Gartenstadt/Stadtweide	19	27	22	27	24	30	28	26	22	24	36
K Kröpeliner-Tor-Vorstadt	222	229	246	238	270	232	255	256	239	270	277
L Südstadt	50	67	64	94	83	80	89	99	95	96	123
M Biestow	14	13	17	13	13	13	17	17	12	9	15
N Stadtmitte	204	197	213	222	243	234	218	246	254	247	305
O Brinckmansdorf	43	58	48	53	49	55	62	65	50	56	45
P Dierkow-Neu	101	107	106	104	115	107	110	117	106	105	105
Q Dierkow-Ost	8	6	6	5	5	8	7	4	6	6	7
R Dierkow-West	4	4	3	4	3	11	5	3	4	6	.
S Toitenwinkel	130	113	103	143	138	142	135	138	144	154	130
T Gehlsdorf	25	26	24	34	36	30	22	45	41	41	68
U Rostock-Ost	7	7	6	10	8	8	8	6	10	5	5
<u>Gestorbene</u>											
A Warnemünde	102	106	101	120	103	96	101	93	103	103	95
B Rostock-Heide	15	10	13	15	15	15	11	18	14	15	13
C Lichtenhagen	94	97	90	95	83	95	83	114	101	80	101
D Groß Klein	164	174	194	170	202	185	180	193	206	188	186
E Lütten Klein	181	161	173	180	192	196	232	240	268	241	277
F Evershagen	146	165	179	188	191	190	182	178	195	197	200
G Schmarl	40	63	45	53	50	70	63	56	68	69	84
H Reutershagen	223	194	204	226	221	237	242	218	204	215	251
I Hansaviertel	68	62	71	61	72	98	92	93	103	107	88
J Gartenstadt/Stadtweide	33	34	51	38	42	55	43	41	47	37	48
K Kröpeliner-Tor-Vorstadt	87	87	90	104	120	110	116	101	120	104	113
L Südstadt	174	185	197	234	201	201	212	236	229	229	262
M Biestow	20	16	21	24	22	22	19	22	17	16	26
N Stadtmitte	91	109	109	98	116	132	136	170	174	166	197
O Brinckmansdorf	54	47	53	73	67	72	64	68	81	71	83
P Dierkow-Neu	63	75	67	67	80	66	76	58	101	70	69
Q Dierkow-Ost	17	5	11	18	12	8	11	9	8	10	9
R Dierkow-West	11	15	9	9	6	8	13	15	8	5	9
S Toitenwinkel	128	149	151	151	162	157	159	145	157	150	155
T Gehlsdorf	14	12	17	17	15	27	21	25	23	24	24
U Rostock-Ost	7	7	4	4	8	6	8	3	8	6	9
<u>Geborenen(+)- bzw. Gestorbenen(-)überschuss</u>											
A Warnemünde	- 67	- 71	- 61	- 76	- 69	- 74	- 54	- 54	- 69	- 67	- 65
B Rostock-Heide	+ 2	- 3	-	- 6	- 12	-	+ 1	- 10	- 3	- 1	- 2
C Lichtenhagen	-	- 3	+ 10	+ 10	+ 22	+ 34	+ 42	+ 14	+ 41	+ 47	+ 16
D Groß Klein	- 58	- 63	- 77	- 48	- 84	- 67	- 54	- 71	- 90	- 72	- 48
E Lütten Klein	- 70	- 63	- 71	- 77	- 84	- 87	- 130	- 117	- 148	- 131	- 140
F Evershagen	- 33	- 52	- 72	- 32	- 55	- 63	- 53	- 41	- 70	- 36	- 61
G Schmarl	+ 18	- 2	+ 27	+ 30	+ 19	+ 12	+ 31	+ 40	+ 23	+ 30	+ 15
H Reutershagen	- 107	- 80	- 95	- 105	- 84	- 92	- 112	- 72	- 92	- 62	- 87
I Hansaviertel	+ 12	+ 24	+ 13	+ 34	+ 23	+ 2	- 13	- 8	- 6	+ 16	+ 24
J Gartenstadt/Stadtweide	- 14	- 7	- 29	- 11	- 18	- 25	- 15	- 15	- 25	- 13	- 12
K Kröpeliner-Tor-Vorstadt	+ 135	+ 142	+ 156	+ 134	+ 150	+ 122	+ 139	+ 155	+ 119	+ 166	+ 164
L Südstadt	- 124	- 118	- 133	- 140	- 118	- 121	- 123	- 137	- 134	- 133	- 139
M Biestow	- 6	- 3	- 4	- 11	- 9	- 9	- 2	- 5	- 5	- 7	- 11
N Stadtmitte	+ 113	+ 88	+ 104	+ 124	+ 127	+ 102	+ 82	+ 76	+ 80	+ 81	+ 108
O Brinckmansdorf	- 11	+ 11	- 5	- 20	- 18	- 17	- 2	- 3	- 31	- 15	- 38
P Dierkow-Neu	+ 38	+ 32	+ 39	+ 37	+ 35	+ 41	+ 34	+ 59	+ 5	+ 35	+ 36
Q Dierkow-Ost	- 9	+ 1	- 5	- 13	- 7	-	- 4	- 5	- 2	- 4	- 2
R Dierkow-West	- 7	- 11	- 6	- 5	- 3	+ 3	- 8	- 12	- 4	+ 1	- 8
S Toitenwinkel	+ 2	- 36	- 48	- 8	- 24	- 15	- 24	- 7	- 13	+ 4	- 25
T Gehlsdorf	+ 11	+ 14	+ 7	+ 17	+ 21	+ 3	+ 1	+ 20	+ 18	+ 17	+ 44
U Rostock-Ost	-	-	+ 2	+ 6	-	+ 2	-	+ 3	+ 2	- 1	- 4

Wanderung über die Stadtgrenze nach Stadtbereichen 2005 bis 2015

Quelle: Hansestadt Rostock, Stadtamt, Einwohnermelderegister

Stadtbereich	2005	2006	2007	2008	2009	2010	2011	2012	2013	2014	2015
Personen											
<u>Zuzüge über die Stadtgrenze</u>											
A Warnemünde	302	324	327	330	284	265	299	292	285	321	406
B Rostock-Heide	84	107	110	106	118	91	81	88	77	72	58
C Lichtenhagen	729	737	698	732	870	817	846	856	785	723	872
D Groß Klein	679	644	688	667	666	729	759	711	764	670	958
E Lütten Klein	649	773	756	849	799	699	795	895	816	833	955
F Evershagen	701	745	942	897	854	849	988	853	854	841	1 024
G Schmarl	344	375	312	434	538	507	508	515	510	540	671
H Reutershagen	616	635	710	760	662	622	635	655	789	833	870
I Hansaviertel	461	488	510	468	453	474	431	408	456	435	463
J Gartenstadt/Stadtweide	129	170	87	106	166	243	161	175	298	361	469
K Kröpeliner-Tor-Vorstadt	1 736	1 728	1 772	1 716	1 750	1 775	1 621	1 603	1 542	1 566	1 789
L Südstadt	851	837	853	839	816	757	904	903	843	971	1 032
M Biestow	66	60	69	61	62	57	45	43	44	46	56
N Stadtmitte	1 774	1 742	1 813	1 697	1 545	1 648	1 657	1 693	1 484	1 412	1 819
O Brinckmansdorf	198	201	209	182	227	204	192	211	207	175	209
P Dierkow-Neu	533	530	522	707	675	701	716	667	663	701	741
Q Dierkow-Ost	22	10	22	15	19	19	25	7	21	14	26
R Dierkow-West	37	32	21	15	23	35	17	18	25	17	41
S Toitenwinkel	608	673	709	727	872	859	882	859	890	867	1 153
T Gehlsdorf	184	155	150	221	172	218	177	142	217	214	138
U Rostock-Ost	60	26	32	19	33	24	26	21	41	36	79
<u>Fortzüge über die Stadtgrenze</u>											
A Warnemünde	381	294	334	370	291	286	268	275	257	285	298
B Rostock-Heide	120	103	105	134	96	83	71	75	71	62	42
C Lichtenhagen	729	674	577	666	880	617	667	715	622	778	682
D Groß Klein	494	522	558	636	618	566	560	594	642	593	661
E Lütten Klein	668	656	790	891	643	573	563	662	662	814	718
F Evershagen	695	608	693	797	767	712	676	777	665	811	894
G Schmarl	393	325	313	379	393	342	399	459	415	417	421
H Reutershagen	609	596	628	776	706	675	693	716	712	841	847
I Hansaviertel	456	488	414	525	583	504	391	487	477	489	536
J Gartenstadt/Stadtweide	138	98	120	104	127	132	125	149	146	129	193
K Kröpeliner-Tor-Vorstadt	1 429	1 497	1 628	1 680	1 645	1 740	1 540	1 533	1 655	1 795	1 703
L Südstadt	636	657	628	705	844	648	706	669	860	869	867
M Biestow	92	95	82	99	76	91	58	47	63	77	94
N Stadtmitte	1 243	1 424	1 776	1 612	1 823	1 511	1 595	1 512	1 598	1 501	1 425
O Brinckmansdorf	215	201	282	251	252	200	179	236	226	209	252
P Dierkow-Neu	542	532	565	582	536	555	616	544	578	584	642
Q Dierkow-Ost	31	31	24	23	16	23	11	19	21	27	20
R Dierkow-West	33	38	20	36	20	22	20	19	24	23	26
S Toitenwinkel	681	701	674	743	648	612	661	803	746	777	869
T Gehlsdorf	131	123	138	183	181	168	161	126	158	202	179
U Rostock-Ost	60	39	27	44	37	43	31	35	40	45	34
<u>Wanderungssaldo über die Stadtgrenze</u>											
A Warnemünde	- 79	+ 30	- 7	- 40	- 7	- 21	+ 31	+ 17	+ 28	+ 36	+ 108
B Rostock-Heide	- 36	+ 4	+ 5	- 28	+ 22	+ 8	+ 10	+ 13	+ 6	+ 10	+ 16
C Lichtenhagen	-	+ 63	+ 121	+ 66	- 10	+ 200	+ 179	+ 141	+ 163	- 55	+ 190
D Groß Klein	+ 185	+ 122	+ 130	+ 31	+ 48	+ 163	+ 199	+ 117	+ 122	+ 77	+ 297
E Lütten Klein	- 19	+ 117	- 34	- 42	+ 156	+ 126	+ 232	+ 233	+ 154	+ 19	+ 237
F Evershagen	+ 6	+ 137	+ 249	+ 100	+ 87	+ 137	+ 312	+ 76	+ 189	+ 30	+ 130
G Schmarl	- 49	+ 50	- 1	+ 55	+ 145	+ 165	+ 109	+ 56	+ 95	+ 123	+ 250
H Reutershagen	+ 7	+ 39	+ 82	- 16	- 44	- 53	- 58	- 61	+ 77	- 8	+ 23
I Hansaviertel	+ 5	-	+ 96	- 57	- 130	- 30	+ 40	- 79	- 21	- 54	- 73
J Gartenstadt/Stadtweide	- 9	+ 72	- 33	+ 2	+ 39	+ 111	+ 36	+ 26	+ 152	+ 232	+ 276
K Kröpeliner-Tor-Vorstadt	+ 307	+ 231	+ 144	+ 36	+ 105	+ 35	+ 81	+ 70	- 113	- 229	+ 86
L Südstadt	+ 215	+ 180	+ 225	+ 134	- 28	+ 109	+ 198	+ 234	- 17	+ 102	+ 165
M Biestow	- 26	- 35	- 13	- 38	- 14	- 34	- 13	- 4	- 19	- 31	- 38
N Stadtmitte	+ 531	+ 318	+ 37	+ 85	- 278	+ 137	+ 62	+ 181	- 114	- 89	+ 394
O Brinckmansdorf	- 17	-	- 73	- 69	- 25	+ 4	+ 13	- 25	- 19	- 34	- 43
P Dierkow-Neu	- 9	- 2	- 43	+ 125	+ 139	+ 146	+ 100	+ 123	+ 85	+ 117	+ 99
Q Dierkow-Ost	- 9	- 21	- 2	- 8	+ 3	- 4	+ 14	- 12	-	- 13	+ 6
R Dierkow-West	+ 4	- 6	+ 1	- 21	+ 3	+ 13	- 3	- 1	+ 1	- 6	+ 15
S Toitenwinkel	- 73	- 28	+ 35	- 16	+ 224	+ 247	+ 221	+ 56	+ 144	+ 90	+ 284
T Gehlsdorf	+ 53	+ 32	+ 12	+ 38	- 9	+ 50	+ 16	+ 16	+ 59	+ 12	- 41
U Rostock-Ost	-	- 13	+ 5	- 25	- 4	- 19	- 5	- 14	+ 1	- 9	+ 45

Wanderung durch Umzug innerhalb der Stadt nach Stadtbereichen 2005 bis 2015

Quelle: Hansestadt Rostock, Stadtamt, Einwohnermelderegister

Stadtbereich	2005	2006	2007	2008	2009	2010	2011	2012	2013	2014	2015
Personen											
<u>Umzugszuzüge aus anderen Stadtbereichen</u>											
A Warnemünde	208	207	251	230	181	157	210	206	192	197	189
B Rostock-Heide	28	40	45	41	52	32	43	28	30	37	52
C Lichtenhagen	519	539	646	557	589	518	674	804	649	519	534
D Groß Klein	789	702	764	621	578	494	558	546	552	579	592
E Lütten Klein	637	572	564	551	643	803	765	670	691	713	752
F Evershagen	820	642	733	801	659	725	736	693	649	707	707
G Schmarl	395	266	351	378	441	432	420	401	429	474	428
H Reutershagen	860	852	876	866	831	816	731	975	836	789	835
I Hansaviertel	573	539	554	555	675	526	449	580	543	504	587
J Gartenstadt/Stadtweide	311	231	161	137	115	112	115	113	146	106	131
K Kröpeliner-Tor-Vorstadt	1 477	1 353	1 468	1 439	1 387	1 256	1 277	1 311	1 288	1 131	1 252
L Südstadt	587	643	656	668	651	614	641	768	697	652	669
M Biestow	138	130	117	100	120	102	86	84	62	93	64
N Stadtmitte	1 261	1 237	1 144	1 339	1 256	1 036	1 111	1 176	1 235	1 323	1 340
O Brinckmansdorf	403	360	353	329	341	295	328	258	286	295	312
P Dierkow-Neu	522	444	420	451	478	443	461	480	467	398	455
Q Dierkow-Ost	35	27	37	30	36	27	40	23	22	43	25
R Dierkow-West	49	26	50	40	46	17	26	45	30	23	47
S Toitenwinkel	676	573	569	570	652	594	682	600	659	612	692
T Gehlsdorf	174	198	175	234	156	135	158	230	312	192	218
U Rostock-Ost	50	57	74	84	38	45	45	53	37	48	26
<u>Umzugsfortzüge in andere Stadtbereiche</u>											
A Warnemünde	249	208	237	255	196	177	220	208	195	202	196
B Rostock-Heide	43	64	39	62	52	43	48	35	34	44	50
C Lichtenhagen	694	688	693	604	673	662	635	698	705	678	714
D Groß Klein	581	442	488	549	600	548	583	613	579	561	584
E Lütten Klein	821	732	784	822	792	660	689	771	723	655	689
F Evershagen	701	631	725	734	762	753	716	818	720	721	756
G Schmarl	413	400	406	404	397	361	417	410	428	420	443
H Reutershagen	834	733	757	791	789	699	746	678	776	729	759
I Hansaviertel	585	532	561	600	523	530	490	578	523	513	509
J Gartenstadt/Stadtweide	160	150	155	118	140	146	140	174	244	255	432
K Kröpeliner-Tor-Vorstadt	1 495	1 404	1 336	1 478	1 368	1 242	1 306	1 357	1 273	1 349	1 339
L Südstadt	676	673	645	570	616	571	673	640	588	615	620
M Biestow	123	116	99	72	108	89	95	101	86	83	55
N Stadtmitte	1 254	1 073	1 207	1 077	1 091	991	1 092	1 087	1 131	1 047	1 064
O Brinckmansdorf	214	260	229	308	279	268	272	290	239	237	268
P Dierkow-Neu	638	545	623	514	614	533	542	593	601	509	540
Q Dierkow-Ost	38	26	47	30	40	28	39	32	31	28	30
R Dierkow-West	36	50	40	39	43	43	40	39	39	44	42
S Toitenwinkel	781	707	734	790	656	626	630	703	713	571	603
T Gehlsdorf	120	160	153	162	136	169	142	167	131	132	174
U Rostock-Ost	56	44	50	42	50	40	41	52	53	42	40
<u>Wanderungssaldo durch Umzug aus anderen Stadtbereichen bzw. in andere Stadtbereiche</u>											
A Warnemünde	- 41	- 1	+ 14	- 25	- 15	- 20	- 10	- 2	- 3	- 5	- 7
B Rostock-Heide	- 15	- 24	+ 6	- 21	-	- 11	- 5	- 7	- 4	- 7	+ 2
C Lichtenhagen	- 175	- 149	- 47	- 47	- 84	- 144	+ 39	+ 106	- 56	- 159	- 180
D Groß Klein	+ 208	+ 260	+ 276	+ 72	- 22	- 54	- 25	- 67	- 27	+ 18	+ 8
E Lütten Klein	- 184	- 160	- 220	- 271	- 149	+ 143	+ 76	- 101	- 32	+ 58	+ 63
F Evershagen	+ 119	+ 11	+ 8	+ 67	- 103	- 28	+ 20	- 125	- 71	- 14	- 49
G Schmarl	- 18	- 134	- 55	- 26	+ 44	+ 71	+ 3	- 9	+ 1	+ 54	- 15
H Reutershagen	+ 26	+ 119	+ 119	+ 75	+ 42	+ 117	- 15	+ 297	+ 60	+ 60	+ 76
I Hansaviertel	- 12	+ 7	- 7	- 45	+ 152	- 4	- 41	+ 2	+ 20	- 9	+ 78
J Gartenstadt/Stadtweide	+ 151	+ 81	+ 6	+ 19	- 25	- 34	- 25	- 61	- 98	- 149	- 301
K Kröpeliner-Tor-Vorstadt	- 18	- 51	+ 132	- 39	+ 19	+ 14	- 29	- 46	+ 15	- 218	- 87
L Südstadt	- 89	- 30	+ 11	+ 98	+ 35	+ 43	- 32	+ 128	+ 109	+ 37	+ 49
M Biestow	+ 15	+ 14	+ 18	+ 28	+ 12	+ 13	- 9	- 17	- 24	+ 10	+ 9
N Stadtmitte	+ 7	+ 164	- 63	+ 262	+ 165	+ 45	+ 19	+ 89	+ 104	+ 276	+ 276
O Brinckmansdorf	+ 189	+ 100	+ 124	+ 21	+ 62	+ 27	+ 56	- 32	+ 47	+ 58	+ 44
P Dierkow-Neu	- 116	- 101	- 203	- 63	- 136	- 90	- 81	- 113	- 134	- 111	- 85
Q Dierkow-Ost	- 3	+ 1	- 10	-	- 4	- 1	+ 1	- 9	- 9	+ 15	- 5
R Dierkow-West	+ 13	- 24	+ 10	+ 1	+ 3	- 26	- 14	+ 6	- 9	- 21	+ 5
S Toitenwinkel	- 105	- 134	- 165	- 220	- 4	- 32	+ 52	- 103	- 54	+ 41	+ 89
T Gehlsdorf	+ 54	+ 38	+ 22	+ 72	+ 20	- 34	+ 16	+ 63	+ 181	+ 60	+ 44
U Rostock-Ost	- 6	+ 13	+ 24	+ 42	- 12	+ 5	+ 4	+ 1	- 16	+ 6	- 14

Gewinn bzw. Verlust der Bevölkerung nach Stadtbereichen 2005 bis 2015

Quelle: Hansestadt Rostock, Stadtamt, Einwohnermelderegister

Stadtbereich	2005	2006	2007	2008	2009	2010	2011	2012	2013	2014	2015
Personen											
<u>Umzüge innerhalb des jeweiligen Stadtbereiches</u>											
A Warnemünde	216	270	240	234	188	197	253	178	169	214	182
B Rostock-Heide	23	17	26	34	21	20	28	29	20	15	20
C Lichtenhagen	431	373	367	411	424	444	436	486	309	309	339
D Groß Klein	776	622	561	610	565	554	577	487	472	447	536
E Lütten Klein	410	402	427	448	492	517	489	458	435	434	453
F Evershagen	492	446	538	607	500	583	557	529	410	480	415
G Schmarl	265	233	232	370	300	284	307	265	362	294	272
H Reutershagen	484	402	467	465	462	363	390	433	442	393	439
I Hansaviertel	156	121	162	132	162	93	95	127	121	87	112
J Gartenstadt/Stadtweide	29	11	25	7	21	11	24	8	12	5	10
K Kröpeliner-Tor-Vorstadt	991	940	958	1 001	918	811	781	881	817	774	884
L Südstadt	308	346	306	299	363	306	355	322	331	339	318
M Biestow	34	9	9	17	19	19	10	7	17	.	5
N Stadtmitte	1 009	656	629	602	622	566	609	677	645	644	710
O Brinckmansdorf	52	47	60	54	62	59	39	57	61	45	38
P Dierkow-Neu	500	412	426	408	431	398	417	247	351	321	303
Q Dierkow-Ost	4	-
R Dierkow-West	5	3	5	3
S Toitenwinkel	721	666	678	654	681	626	578	626	666	574	633
T Gehlsdorf	112	97	71	67	53	52	72	74	74	93	60
U Rostock-Ost	3	.	3	7	.	3	4	5	5	5	8
<u>Gewinn bzw. Verlust insgesamt¹</u>											
A Warnemünde	- 187	- 46	- 56	- 149	- 90	- 114	- 35	- 39	- 48	- 37	+ 33
B Rostock-Heide	- 49	- 21	+ 11	- 57	+ 10	- 1	+ 4	- 4	-	+ 2	+ 17
C Lichtenhagen	- 175	- 86	+ 77	+ 34	- 72	+ 85	+ 263	+ 262	+ 139	- 164	+ 23
D Groß Klein	+ 335	+ 315	+ 329	+ 54	- 55	+ 46	+ 112	- 23	+ 6	+ 29	+ 251
E Lütten Klein	- 273	- 110	- 323	- 388	- 85	+ 187	+ 170	+ 11	- 28	- 52	+ 176
F Evershagen	+ 92	+ 94	+ 179	+ 133	- 75	+ 44	+ 279	- 86	+ 55	- 14	+ 16
G Schmarl	- 49	- 80	- 27	+ 59	+ 206	+ 249	+ 146	+ 87	+ 122	+ 204	+ 234
H Reutershagen	- 74	+ 75	+ 107	- 48	- 96	- 20	- 186	+ 165	+ 48	- 6	+ 9
I Hansaviertel	+ 5	+ 31	+ 103	- 68	+ 38	- 41	- 10	- 80	- 4	- 53	+ 11
J Gartenstadt/Stadtweide	+ 128	+ 148	- 57	+ 7	- 8	+ 49	- 8	- 47	+ 28	+ 67	- 60
K Kröpeliner-Tor-Vorstadt	+ 424	+ 316	+ 421	+ 132	+ 317	+ 180	+ 197	+ 171	+ 17	- 284	+ 169
L Südstadt	+ 2	+ 31	+ 109	+ 97	- 122	+ 31	+ 46	+ 220	- 35	+ 3	+ 83
M Biestow	- 17	- 25	+ 3	- 20	- 7	- 32	- 23	- 26	- 48	- 27	- 33
N Stadtmitte	+ 651	+ 581	+ 83	+ 480	+ 6	+ 277	+ 166	+ 343	+ 69	+ 272	+ 781
O Brinckmansdorf	+ 161	+ 110	+ 48	- 68	+ 18	+ 5	+ 66	- 62	- 4	+ 5	- 16
P Dierkow-Neu	- 87	- 72	- 201	+ 95	+ 38	+ 97	+ 53	+ 71	- 44	+ 36	+ 43
Q Dierkow-Ost	- 21	- 19	- 17	- 19	- 10	- 5	+ 10	- 25	- 11	- 3	- 5
R Dierkow-West	+ 10	- 39	+ 5	- 25	+ 4	- 9	- 26	- 8	- 12	- 26	+ 10
S Toitenwinkel	- 176	- 194	- 177	- 240	+ 199	+ 196	+ 254	- 44	+ 74	+ 140	+ 366
T Gehlsdorf	+ 118	+ 82	+ 40	+ 122	+ 32	+ 26	+ 33	+ 99	+ 259	+ 89	+ 52
U Rostock-Ost	- 6	- 3	+ 31	+ 21	- 14	- 9	- 1	- 12	- 14	- 6	+ 25
<u>Gewinn bzw. Verlust je 1 000 Einwohner am 31.12. des Vorjahres¹</u>											
A Warnemünde	- 22	- 5	- 7	- 18	- 11	- 14	- 4	- 5	- 6	- 5	+ 4
B Rostock-Heide	- 29	- 13	+ 7	- 35	+ 6	- 1	+ 3	- 3	-	+ 1	+ 11
C Lichtenhagen	- 13	- 6	+ 6	+ 3	- 5	+ 6	+ 19	+ 19	+ 10	- 12	+ 2
D Groß Klein	+ 28	+ 26	+ 26	+ 4	- 4	+ 4	+ 9	- 2	-	+ 2	+ 19
E Lütten Klein	- 15	- 6	- 19	- 23	- 5	+ 11	+ 10	+ 1	- 2	- 3	+ 10
F Evershagen	+ 6	+ 6	+ 11	+ 8	- 5	+ 3	+ 17	- 5	+ 3	- 1	+ 1
G Schmarl	- 6	- 10	- 4	+ 8	+ 27	+ 32	+ 18	+ 11	+ 15	+ 24	+ 27
H Reutershagen	- 4	+ 4	+ 6	- 3	- 5	- 1	- 10	+ 9	+ 3	- 0	+ 0
I Hansaviertel	+ 1	+ 4	+ 12	- 8	+ 4	- 5	- 1	- 9	- 0	- 6	+ 1
J Gartenstadt/Stadtweide	+ 42	+ 46	- 17	+ 2	- 2	+ 15	- 2	- 14	+ 9	+ 20	- 18
K Kröpeliner-Tor-Vorstadt	+ 25	+ 18	+ 23	+ 7	+ 17	+ 10	+ 10	+ 9	+ 1	- 15	+ 9
L Südstadt	+ 0	+ 2	+ 8	+ 7	- 8	+ 2	+ 3	+ 15	- 2	+ 0	+ 6
M Biestow	- 6	- 8	+ 1	- 7	- 2	- 11	- 8	- 9	- 17	- 9	- 12
N Stadtmitte	+ 41	+ 35	+ 5	+ 28	+ 0	+ 16	+ 9	+ 19	+ 4	+ 15	+ 42
O Brinckmansdorf	+ 20	+ 14	+ 6	- 8	+ 2	+ 1	+ 8	- 8	- 0	+ 1	- 2
P Dierkow-Neu	- 8	- 7	- 19	+ 9	+ 4	+ 9	+ 5	+ 7	- 4	+ 3	+ 4
Q Dierkow-Ost	- 17	- 16	- 15	- 16	- 9	- 4	+ 9	- 22	- 10	- 3	- 5
R Dierkow-West	+ 8	- 30	+ 4	- 20	+ 3	- 7	- 21	- 7	- 10	- 22	+ 9
S Toitenwinkel	- 13	- 15	- 14	- 19	+ 16	+ 15	+ 20	- 3	+ 6	+ 11	+ 27
T Gehlsdorf	+ 34	+ 23	+ 11	+ 33	+ 8	+ 7	+ 9	+ 26	+ 65	+ 21	+ 12
U Rostock-Ost	- 5	- 3	+ 26	+ 17	- 11	- 7	- 1	- 10	- 12	- 5	+ 21

¹ Ab 2006 unter Berücksichtigung von Korrekturen

Wanderungsbewegung nach Stadtbereichen und Altersgruppen 2015 ¹

Quelle: Hansestadt Rostock, Stadtamt, Einwohnermelderegister

Stadtbereich	Wanderung insgesamt			Davon					
				Wanderung über die Stadtgrenze			Wanderung durch Umzug innerhalb der Stadt		
	Zuzüge	Fortzüge	Saldo	Zuzüge	Fortzüge	Saldo	Zuzüge	Fortzüge	Saldo
Personen									
<u>Insgesamt</u>									
A Warnemünde	595	494	+ 101	406	298	+ 108	189	196	- 7
B Rostock-Heide	110	92	+ 18	58	42	+ 16	52	50	+ 2
C Lichtenhagen	1 406	1 396	+ 10	872	682	+ 190	534	714	- 180
D Groß Klein	1 550	1 245	+ 305	958	661	+ 297	592	584	+ 8
E Lütten Klein	1 707	1 407	+ 300	955	718	+ 237	752	689	+ 63
F Evershagen	1 731	1 650	+ 81	1 024	894	+ 130	707	756	- 49
G Schmarl	1 099	864	+ 235	671	421	+ 250	428	443	- 15
H Reutershagen	1 705	1 606	+ 99	870	847	+ 23	835	759	+ 76
I Hansaviertel	1 050	1 045	+ 5	463	536	- 73	587	509	+ 78
J Gartenstadt/Stadtweide	600	625	- 25	469	193	+ 276	131	432	- 301
K Kröpeliner-Tor-Vorstadt	3 041	3 042	- 1	1 789	1 703	+ 86	1 252	1 339	- 87
L Südstadt	1 701	1 487	+ 214	1 032	867	+ 165	669	620	+ 49
M Biestow	120	149	- 29	56	94	- 38	64	55	+ 9
N Stadtmitte	3 159	2 489	+ 670	1 819	1 425	+ 394	1 340	1 064	+ 276
O Brinckmansdorf	521	520	+ 1	209	252	- 43	312	268	+ 44
P Dierkow-Neu	1 196	1 182	+ 14	741	642	+ 99	455	540	- 85
Q Dierkow-Ost	51	50	+ 1	26	20	+ 6	25	30	- 5
R Dierkow-West	88	68	+ 20	41	26	+ 15	47	42	+ 5
S Toitenwinkel	1 845	1 472	+ 373	1 153	869	+ 284	692	603	+ 89
T Gehlsdorf	356	353	+ 3	138	179	- 41	218	174	+ 44
U Rostock-Ost	105	74	+ 31	79	34	+ 45	26	40	- 14
<u>im Alter von 0 bis unter 15 Jahren</u>									
A Warnemünde	53	44	+ 9	37	26	+ 11	16	18	- 2
B Rostock-Heide	9	3	+ 6	.	.	+ 1	.	.	+ 5
C Lichtenhagen	171	193	- 22	80	86	- 6	91	107	- 16
D Groß Klein	196	139	+ 57	115	76	+ 39	81	63	+ 18
E Lütten Klein	188	163	+ 25	114	91	+ 23	74	72	+ 2
F Evershagen	187	167	+ 20	108	90	+ 18	79	77	+ 2
G Schmarl	178	101	+ 77	107	50	+ 57	71	51	+ 20
H Reutershagen	172	178	- 6	92	85	+ 7	80	93	- 13
I Hansaviertel	84	127	- 43	26	63	- 37	58	64	- 6
J Gartenstadt/Stadtweide	91	108	- 17	75	18	+ 57	16	90	- 74
K Kröpeliner-Tor-Vorstadt	162	276	- 114	75	121	- 46	87	155	- 68
L Südstadt	104	117	- 13	37	71	- 34	67	46	+ 21
M Biestow	23	21	+ 2	11	18	- 7	12	3	+ 9
N Stadtmitte	244	254	- 10	118	128	- 10	126	126	-
O Brinckmansdorf	104	56	+ 48	31	34	- 3	73	22	+ 51
P Dierkow-Neu	177	148	+ 29	97	80	+ 17	80	68	+ 12
Q Dierkow-Ost	6	6	-	3	5	- 2	.	.	+ 2
R Dierkow-West	15	7	+ 8	.	.	+ 4	10	6	+ 4
S Toitenwinkel	255	179	+ 76	162	113	+ 49	93	66	+ 27
T Gehlsdorf	43	47	- 4	14	23	- 9	29	24	+ 5
U Rostock-Ost	13	5	+ 8	7	-	+ 7	6	5	+ 1

¹ ohne Umzüge innerhalb des Stadtgebietes

Fortsetzung der Tabelle: Wanderungsbewegung nach Stadtbereichen und Altersgruppen 2015 ¹

Stadtbereich	Wanderung insgesamt			Davon					
				Wanderung über die Stadtgrenze			Wanderung durch Umzug innerhalb der Stadt		
	Zuzüge	Fortzüge	Saldo	Zuzüge	Fortzüge	Saldo	Zuzüge	Fortzüge	Saldo
Personen									
<u>im Alter von 15 bis unter 25 Jahren</u>									
A Warnemünde	77	83	- 6	59	49	+ 10	18	34	- 16
B Rostock-Heide	15	13	+ 2	8	4	+ 4	7	9	- 2
C Lichtenhagen	419	339	+ 80	315	147	+ 168	104	192	- 88
D Groß Klein	358	270	+ 88	243	116	+ 127	115	154	- 39
E Lütten Klein	482	297	+ 185	287	156	+ 131	195	141	+ 54
F Evershagen	494	325	+ 169	313	147	+ 166	181	178	+ 3
G Schmarl	298	185	+ 113	207	86	+ 121	91	99	- 8
H Reutershagen	434	284	+ 150	270	149	+ 121	164	135	+ 29
I Hansaviertel	300	144	+ 156	155	66	+ 89	145	78	+ 67
J Gartenstadt/Stadtweide	166	138	+ 28	142	57	+ 85	24	81	- 57
K Kröpeliner-Tor-Vorstadt	1 064	528	+ 536	681	339	+ 342	383	189	+ 194
L Südstadt	630	415	+ 215	501	245	+ 256	129	170	- 41
M Biestow	12	31	- 19	5	17	- 12	7	14	- 7
N Stadtmitte	792	447	+ 345	552	210	+ 342	240	237	+ 3
O Brinckmansdorf	61	83	- 22	35	36	- 1	26	47	- 21
P Dierkow-Neu	322	256	+ 66	241	125	+ 116	81	131	- 50
Q Dierkow-Ost	4	8	- 4	3	4	- 1	.	.	- 3
R Dierkow-West	.	.	- 7	.	.	- 1	.	.	- 6
S Toitenwinkel	411	266	+ 145	286	142	+ 144	125	124	+ 1
T Gehlsdorf	35	39	- 4	18	13	+ 5	17	26	- 9
U Rostock-Ost	26	11	+ 15	23	4	+ 19	3	7	- 4
<u>im Alter von 25 bis unter 35 Jahren</u>									
A Warnemünde	130	131	- 1	84	90	- 6	46	41	+ 5
B Rostock-Heide	34	30	+ 4	16	16	-	18	14	+ 4
C Lichtenhagen	413	455	- 42	239	237	+ 2	174	218	- 44
D Groß Klein	396	409	- 13	261	220	+ 41	135	189	- 54
E Lütten Klein	485	450	+ 35	253	231	+ 22	232	219	+ 13
F Evershagen	521	602	- 81	303	346	- 43	218	256	- 38
G Schmarl	305	346	- 41	178	180	- 2	127	166	- 39
H Reutershagen	613	595	+ 18	272	326	- 54	341	269	+ 72
I Hansaviertel	442	470	- 28	184	260	- 76	258	210	+ 48
J Gartenstadt/Stadtweide	171	169	+ 2	128	61	+ 67	43	108	- 65
K Kröpeliner-Tor-Vorstadt	1 308	1 533	- 225	760	901	- 141	548	632	- 84
L Südstadt	579	581	- 2	316	371	- 55	263	210	+ 53
M Biestow	27	34	- 7	19	21	- 2	8	13	- 5
N Stadtmitte	1 133	1 106	+ 27	620	698	- 78	513	408	+ 105
O Brinckmansdorf	163	160	+ 3	73	80	- 7	90	80	+ 10
P Dierkow-Neu	370	441	- 71	233	260	- 27	137	181	- 44
Q Dierkow-Ost	18	13	+ 5	9	9	-	9	4	+ 5
R Dierkow-West	25	22	+ 3	16	11	+ 5	9	11	- 2
S Toitenwinkel	573	513	+ 60	348	308	+ 40	225	205	+ 20
T Gehlsdorf	130	110	+ 20	44	63	- 19	86	47	+ 39
U Rostock-Ost	30	23	+ 7	19	13	+ 6	11	10	+ 1

¹ ohne Umzüge innerhalb des Stadtgebietes

Fortsetzung der Tabelle: Wanderungsbewegung nach Stadtbereichen und Altersgruppen 2015 ¹

Stadtbereich	Wanderung insgesamt			Davon					
				Wanderung über die Stadtgrenze			Wanderung durch Umzug innerhalb der Stadt		
	Zuzüge	Fortzüge	Saldo	Zuzüge	Fortzüge	Saldo	Zuzüge	Fortzüge	Saldo
Personen									
<u>im Alter von 35 bis unter 45 Jahren</u>									
A Warnemünde	87	77	+ 10	67	48	+ 19	20	29	- 9
B Rostock-Heide	14	9	+ 5	6	5	+ 1	8	4	+ 4
C Lichtenhagen	169	171	- 2	98	92	+ 6	71	79	- 8
D Groß Klein	186	174	+ 12	109	103	+ 6	77	71	+ 6
E Lütten Klein	190	159	+ 31	111	92	+ 19	79	67	+ 12
F Evershagen	217	205	+ 12	132	121	+ 11	85	84	+ 1
G Schmarl	149	85	+ 64	77	40	+ 37	72	45	+ 27
H Reutershagen	189	203	- 14	94	115	- 21	95	88	+ 7
I Hansaviertel	95	125	- 30	39	65	- 26	56	60	- 4
J Gartenstadt/Stadtweide	80	111	- 31	64	27	+ 37	16	84	- 68
K Kröpeliner-Tor-Vorstadt	246	383	- 137	126	211	- 85	120	172	- 52
L Südstadt	139	135	+ 4	72	76	- 4	67	59	+ 8
M Biestow	16	21	- 5	8	12	- 4	8	9	- 1
N Stadtmitte	370	362	+ 8	216	215	+ 1	154	147	+ 7
O Brinckmansdorf	92	69	+ 23	23	35	- 12	69	34	+ 35
P Dierkow-Neu	144	134	+ 10	78	77	+ 1	66	57	+ 9
Q Dierkow-Ost	9	5	+ 4	.	.	+ 1	6	3	+ 3
R Dierkow-West	22	13	+ 9	11	8	+ 3	11	5	+ 6
S Toitenwinkel	247	223	+ 24	160	154	+ 6	87	69	+ 18
T Gehlsdorf	62	74	- 12	26	42	- 16	36	32	+ 4
U Rostock-Ost	21	16	+ 5	17	7	+ 10	4	9	- 5
<u>im Alter von 45 bis unter 55 Jahren</u>									
A Warnemünde	73	42	+ 31	46	23	+ 23	27	19	+ 8
B Rostock-Heide	13	8	+ 5	4	5	- 1	9	3	+ 6
C Lichtenhagen	102	93	+ 9	57	52	+ 5	45	41	+ 4
D Groß Klein	156	102	+ 54	103	59	+ 44	53	43	+ 10
E Lütten Klein	151	118	+ 33	91	55	+ 36	60	63	- 3
F Evershagen	149	137	+ 12	88	91	- 3	61	46	+ 15
G Schmarl	78	55	+ 23	53	23	+ 30	25	32	- 7
H Reutershagen	135	119	+ 16	70	69	+ 1	65	50	+ 15
I Hansaviertel	47	60	- 13	25	27	- 2	22	33	- 11
J Gartenstadt/Stadtweide	44	53	- 9	33	20	+ 13	11	33	- 22
K Kröpeliner-Tor-Vorstadt	117	153	- 36	65	70	- 5	52	83	- 31
L Südstadt	83	60	+ 23	41	20	+ 21	42	40	+ 2
M Biestow	13	13	-	3	10	- 7	10	3	+ 7
N Stadtmitte	191	158	+ 33	111	92	+ 19	80	66	+ 14
O Brinckmansdorf	43	67	- 24	21	34	- 13	22	33	- 11
P Dierkow-Neu	96	84	+ 12	47	47	-	49	37	+ 12
Q Dierkow-Ost	5	4	+ 1	4	-	+ 4	.	.	- 3
R Dierkow-West	12	3	+ 9	4	-	+ 4	8	3	+ 5
S Toitenwinkel	151	142	+ 9	93	76	+ 17	58	66	- 8
T Gehlsdorf	40	36	+ 4	21	18	+ 3	19	18	+ 1
U Rostock-Ost	10	10	-	9	6	+ 3	.	.	- 3

¹ ohne Umzüge innerhalb des Stadtgebietes

Fortsetzung der Tabelle: Wanderungsbewegung nach Stadtbereichen und Altersgruppen 2015 ¹

Stadtbereich	Wanderung insgesamt			Davon					
				Wanderung über die Stadtgrenze			Wanderung durch Umzug innerhalb der Stadt		
	Zuzüge	Fortzüge	Saldo	Zuzüge	Fortzüge	Saldo	Zuzüge	Fortzüge	Saldo
Personen									
<u>im Alter von 55 bis unter 65 Jahren</u>									
A Warnemünde	58	37	+ 21	45	21	+ 24	13	16	- 3
B Rostock-Heide	14	11	+ 3	11	5	+ 6	3	6	- 3
C Lichtenhagen	73	65	+ 8	43	31	+ 12	30	34	- 4
D Groß Klein	99	74	+ 25	57	44	+ 13	42	30	+ 12
E Lütten Klein	79	54	+ 25	46	26	+ 20	33	28	+ 5
F Evershagen	73	93	- 20	45	55	- 10	28	38	- 10
G Schmarl	52	29	+ 23	27	14	+ 13	25	15	+ 10
H Reutershagen	76	66	+ 10	34	39	- 5	42	27	+ 15
I Hansaviertel	30	32	- 2	13	12	+ 1	17	20	- 3
J Gartenstadt/Stadtweide	22	31	- 9	16	4	+ 12	6	27	- 21
K Kröpeliner-Tor-Vorstadt	56	84	- 28	40	32	+ 8	16	52	- 36
L Südstadt	65	30	+ 35	25	20	+ 5	40	10	+ 30
M Biestow	.	.	+ 3	.	.	+ 1	.	.	+ 2
N Stadtmitte	126	82	+ 44	70	35	+ 35	56	47	+ 9
O Brinckmansdorf	20	35	- 15	6	20	- 14	14	15	- 1
P Dierkow-Neu	59	70	- 11	28	32	- 4	31	38	- 7
Q Dierkow-Ost	6	6	-	3	-	+ 3	3	6	- 3
R Dierkow-West	8	5	+ 3	.	.	+ 1	6	4	+ 2
S Toitenwinkel	93	80	+ 13	58	46	+ 12	35	34	+ 1
T Gehlsdorf	30	24	+ 6	10	9	+ 1	20	15	+ 5
U Rostock-Ost	.	.	+ 2	.	.	+ 2	.	.	-
<u>im Alter von 65 Jahren und älter</u>									
A Warnemünde	117	80	+ 37	68	41	+ 27	49	39	+ 10
B Rostock-Heide	11	18	- 7	11	6	+ 5	-	12	- 12
C Lichtenhagen	59	80	- 21	40	37	+ 3	19	43	- 24
D Groß Klein	159	77	+ 82	70	43	+ 27	89	34	+ 55
E Lütten Klein	132	166	- 34	53	67	- 14	79	99	- 20
F Evershagen	90	121	- 31	35	44	- 9	55	77	- 22
G Schmarl	39	63	- 24	22	28	- 6	17	35	- 18
H Reutershagen	86	161	- 75	38	64	- 26	48	97	- 49
I Hansaviertel	52	87	- 35	21	43	- 22	31	44	- 13
J Gartenstadt/Stadtweide	26	15	+ 11	11	6	+ 5	15	9	+ 6
K Kröpeliner-Tor-Vorstadt	88	85	+ 3	42	29	+ 13	46	56	- 10
L Südstadt	101	149	- 48	40	64	- 24	61	85	- 24
M Biestow	24	27	- 3	7	14	- 7	17	13	+ 4
N Stadtmitte	303	80	+ 223	132	47	+ 85	171	33	+ 138
O Brinckmansdorf	38	50	- 12	20	13	+ 7	18	37	- 19
P Dierkow-Neu	28	49	- 21	17	21	- 4	11	28	- 17
Q Dierkow-Ost	3	8	- 5	.	.	+ 1	.	.	- 6
R Dierkow-West	4	9	- 5	.	.	- 1	.	.	- 4
S Toitenwinkel	115	69	+ 46	46	30	+ 16	69	39	+ 30
T Gehlsdorf	16	23	- 7	5	11	- 6	11	12	- 1
U Rostock-Ost	.	.	- 6	.	.	- 2	-	4	- 4

¹ ohne Umzüge innerhalb des Stadtgebietes

Bevölkerungsentwicklung in der Region Rostock 1990 bis 2015

Kreis/Gemeinde	Bevölkerung am 31.12.				Veränderungen 2015 gegenüber 2014		Veränderungen 2015 gegenüber 1990	
	1990	2014	2015					
			insge- samt	darunter weiblich				
	Personen					auf %	Personen	auf %
Kreisfreie Stadt Hansestadt Rostock	248 844	204 167	206 011	104 933	+ 1 844	100,9	- 42 833	82,8
Landkreis Rostock								
Admannshagen-Bargeshagen	780	2 801	2 851	1 414	+ 50	101,8	+ 2 071	365,5
Alt Bukow	619	448	444	230	- 4	99,1	- 175	71,7
Alt Sührkow	572	398	380	177	- 18	95,5	- 192	66,4
Altkalen	841	788	780	380	- 8	99,0	- 61	92,7
Am Salzhaff	512	489	501	237	+ 12	102,5	- 11	97,9
Bad Doberan, Stadt	12 119	11 785	12 107	6 262	+ 322	102,7	- 12	99,9
Bartenshagen-Parkentin	833	1 268	1 286	643	+ 18	101,4	+ 453	154,4
Bastorf	1 025	1 007	1 073	510	+ 66	106,6	+ 48	104,7
Baumgarten	991	814	802	387	- 12	98,5	- 189	80,9
Behren-Lübchin	1 333	953	945	458	- 8	99,2	- 388	70,9
Benitz	202	365	371	195	+ 6	101,6	+ 169	183,7
Bentwisch	1 234	2 432	2 396	1 191	- 36	98,5	+ 1 162	194,2
Bernitt	1 928	1 597	1 591	763	- 6	99,6	- 337	82,5
Biendorf	1 278	1 202	1 171	591	- 31	97,4	- 107	91,6
Blankenhagen	934	1 033	1 020	504	- 13	98,7	+ 86	109,2
Boddin	556	315	311	151	- 4	98,7	- 245	55,9
Bürgerende-Rethwisch	868	1 660	1 670	831	+ 10	100,6	+ 802	192,4
Bröbberow	307	525	551	259	+ 26	105,0	+ 244	179,5
Broderstorf	1 607	3 744	3 796	1 866	+ 52	101,4	+ 2 189	236,2
Bützow, Stadt	10 597	7 688	7 848	3 814	+ 160	102,1	- 2 749	74,1
Cammin	1 037	746	737	345	- 9	98,8	- 300	71,1
Carinerland	1 139	960	968	454	+ 8	100,8	- 171	85,0
Dahmen	740	483	480	226	- 3	99,4	- 260	64,9
Dalkendorf	380	240	237	114	- 3	98,8	- 143	62,4
Diekhof	1 255	937	975	492	+ 38	104,1	- 280	77,7
Dobbin-Linstow	649	492	490	229	- 2	99,6	- 159	75,5
Dolgen am See	632	612	724	317	+ 112	118,3	+ 92	114,6
Dreetz	235	212	203	95	- 9	95,8	- 32	86,4
Dummerstorf	5 428	7 202	7 316	3 432	+ 114	101,6	+ 1 888	134,8
Elmenhorst/Lichtenhagen	1 178	4 027	4 039	2 051	+ 12	100,3	+ 2 861	342,9
Finkenthal	368	283	280	135	- 3	98,9	- 88	76,1
Gelbensande	2 286	1 521	1 618	721	+ 97	106,4	- 668	70,8
Glasewitz	405	424	436	200	+ 12	102,8	+ 31	107,7
Gnewitz	217	200	190	91	- 10	95,0	- 27	87,6
Gnoiien, Stadt	4 177	3 013	2 972	1 516	- 41	98,6	- 1 205	71,2
Graal-Müritz	4 079	4 152	4 154	2 266	+ 2	100,0	+ 75	101,8
Grammow	248	160	167	75	+ 7	104,4	- 81	67,3
Groß Roge	802	649	644	325	- 5	99,2	- 158	80,3
Groß Schwiesow	260	322	319	154	- 3	99,1	+ 59	122,7
Groß Wokern	996	1 050	1 047	500	- 3	99,7	+ 51	105,1

Fortsetzung der Tabelle: Bevölkerungsentwicklung in der Region Rostock 1990 bis 2015

Kreis/Gemeinde	Bevölkerung am 31.12.				Veränderungen 2015 gegenüber 2014		Veränderungen 2015 gegenüber 1990		
	1990	2014	2015						
			insge- samt	darunter weiblich	Personen	auf %			
	Personen	auf %	Personen	auf %					
noch Landkreis Rostock									
Groß Wüstenfelde	1 048	828	828	408	-	100,0	- 220	79,0	
Gülzow-Prüzen	1 779	1 570	1 579	752	+	9	100,6	- 200	
Güstrow, Stadt	37 513	28 791	28 845	14 933	+	54	100,2	- 8 668	
Gutow	765	981	981	483	-	100,0	+	216	
Hohen Demzin	556	381	385	189	+	4	101,0	- 171	
Hohen Sprenz	510	574	549	241	-	25	95,6	+	39
Hohenfelde	447	813	812	403	-	1	99,9	+	365
Hoppenrade	782	638	656	317	+	18	102,8	- 126	
Jördenstorf	1 489	848	998	445	+	150	117,7	- 491	
Jürgenshagen	1 136	1 062	1 078	526	+	16	101,5	- 58	
Kassow	450	335	338	163	+	3	100,9	- 112	
Kirch Mulsow	364	313	303	150	-	10	96,8	- 61	
Klein Belitz	1 110	845	834	402	-	11	98,7	- 276	
Klein Kussewitz	515	727	747	358	+	20	102,8	+	232
Klein Upahl	416	272	264	131	-	8	97,1	- 152	
Krakow am See, Stadt	4 379	3 472	3 509	1 746	+	37	101,1	- 870	
Kritzow	1 316	3 457	3 639	1 844	+	182	105,3	+	2 323
Kröpelin, Stadt	5 483	4 709	4 787	2 403	+	78	101,7	- 696	
Kuchelmiß	765	702	705	326	+	3	100,4	- 60	
Kühlungsborn, Stadt	7 864	7 825	7 824	4 094	-	1	100,0	- 40	
Kuhs	378	301	294	146	-	7	97,7	- 84	
Laage, Stadt	7 735	5 382	5 403	2 680	+	21	100,4	- 2 332	
Lalendorf	4 667	3 599	3 551	1 748	-	48	98,7	- 1 116	
Lambrechtshagen	1 048	2 729	2 778	1 370	+	49	101,8	+	1 730
Lelkendorf	695	452	450	220	-	2	99,6	- 245	
Lohmen	547	719	768	396	+	49	106,8	+	221
Lühburg	301	214	210	103	-	4	98,1	- 91	
Lüssow	1 232	931	936	454	+	5	100,5	- 296	
Mistorf	760	640	658	312	+	18	102,8	- 102	
Mönchhagen	567	1 151	1 210	599	+	59	105,1	+	643
Mühl Rosin	732	1 065	1 062	545	-	3	99,7	+	330
Neubukow, Stadt	5 018	3 876	3 826	1 946	-	50	98,7	- 1 192	
Nienhagen	677	1 957	2 020	1 029	+	63	103,2	+	1 343
Nustrow	189	150	144	66	-	6	96,0	- 45	
Papendorf	1 102	2 507	2 530	1 258	+	23	100,9	+	1 428
Penzin	149	135	138	69	+	3	102,2	- 11	
Plaaz	853	773	778	376	+	5	100,6	- 75	
Pölchow	485	932	938	469	+	6	100,6	+	453
Poppendorf	264	689	699	346	+	10	101,5	+	435
Prebberede	911	763	752	366	-	11	98,6	- 159	
Reddelich	522	912	921	452	+	9	101,0	+	399

Fortsetzung der Tabelle: Bevölkerungsentwicklung in der Region Rostock 1990 bis 2015

Kreis/Gemeinde	Bevölkerung am 31.12.				Veränderungen 2015 gegenüber 2014		Veränderungen 2015 gegenüber 1990	
	1990	2014	2015					
			insge- samt	darunter weiblich	Personen	auf %		
	Personen	auf %	Personen	auf %				
noch Landkreis Rostock								
Reimershagen	537	390	406	196	+ 16	104,1	- 131	75,6
Rerik, Stadt	2 301	2 157	2 151	1 129	- 6	99,7	- 150	93,5
Retschow	585	972	972	473	-	100,0	+ 387	166,2
Roggentin	507	2 690	2 680	1 346	- 10	99,6	+ 2 173	528,6
Rövershagen	1 489	2 714	2 631	1 274	- 83	96,9	+ 1 142	176,7
Rühn	661	621	619	309	- 2	99,7	- 42	93,6
Rukieten	263	297	302	141	+ 5	101,7	+ 39	114,8
Sanitz	4 555	5 715	5 749	2 885	+ 34	100,6	+ 1 194	126,2
Sarmstorf	468	491	504	252	+ 13	102,6	+ 36	107,7
Satow	5 032	5 506	5 516	2 744	+ 10	100,2	+ 484	109,6
Schorssow	590	452	443	224	- 9	98,0	- 147	75,1
Schwaan, Stadt	5 724	4 952	4 972	2 528	+ 20	100,4	- 752	86,9
Schwasdorf	745	448	453	218	+ 5	101,1	- 292	60,8
Selpin	940	478	476	215	- 2	99,6	- 464	50,6
Stäbelow	547	1 392	1 407	694	+ 15	101,1	+ 860	257,2
Steffenhagen	345	494	493	240	- 1	99,8	+ 148	142,9
Steinhagen	863	736	732	364	- 4	99,5	- 131	84,8
Stubbendorf	135	140	140	65	-	100,0	+ 5	103,7
Sukow-Levitow	521	471	467	224	- 4	99,2	- 54	89,6
Tarnow	1 464	1 091	1 072	533	- 19	98,3	- 392	73,2
Tessin, Stadt	3 948	3 897	3 893	2 010	- 4	99,9	- 55	98,6
Teterow, Stadt	11 440	8 642	8 604	4 389	- 38	99,6	- 2 836	75,2
Thelkow	561	427	461	205	+ 34	108,0	- 100	82,2
Thulendorf	404	610	619	308	+ 9	101,5	+ 215	153,2
Thürkow	509	395	380	189	- 15	96,2	- 129	74,7
Vorbeck	304	316	322	143	+ 6	101,9	+ 18	105,9
Walkendorf	623	410	405	203	- 5	98,8	- 218	65,0
Wardow	1 588	1 323	1 313	635	- 10	99,2	- 275	82,7
Warnkenhagen	424	348	345	173	- 3	99,1	- 79	81,4
Warnow	1 199	916	922	440	+ 6	100,7	- 277	76,9
Wiendorf	584	753	764	358	+ 11	101,5	+ 180	130,8
Wittenbeck	398	813	821	429	+ 8	101,0	+ 423	206,3
Zarnewanz	383	375	383	184	+ 8	102,1	-	100,0
Zehna	732	635	625	296	- 10	98,4	- 107	85,4
Zepelin	549	434	440	217	+ 6	101,4	- 109	80,1
Ziesendorf	736	1 360	1 374	701	+ 14	101,0	+ 638	186,7
Landkreis Rostock insgesamt	215 820	211 878	213 473	106 799	+ 1 595	100,8	- 2 347	98,9