



Statistisches Jahrbuch 2025



Hanse- und Universitätsstadt
ROSTOCK

Statistisches Jahrbuch HANSE- UND UNIVERSITÄTSSTADT ROSTOCK 2025

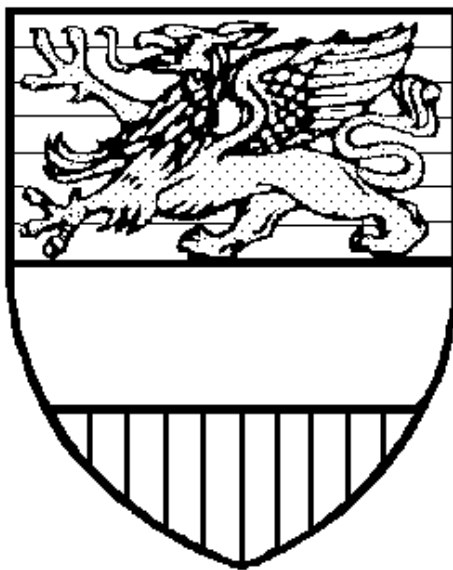

**Hanse- und Universitätsstadt Rostock
Die Oberbürgermeisterin
Hauptamt
Kommunale Statistikstelle**

Herausgeberin: Hanse- und Universitätsstadt Rostock
Die Oberbürgermeisterin
Presse- und Informationsstelle

Titelfoto: Antje Sommer

Redaktion: Hanse- und Universitätsstadt Rostock
Die Oberbürgermeisterin
Hauptamt
Kommunale Statistikstelle
18050 Rostock

Sitz: Neuer Markt 1 / Rathaus-Anbau
Zi. 5.14
18055 Rostock
Telefon: 0381 381-1190
Telefax: 0381 381-1910
E-Mail: statistik@rostock.de

Redaktionsschluss: November 2025

Die Weiterverwendung der Daten, auch auszugsweise, ist nur mit Quellenangabe gestattet.

Inhaltsverzeichnis

Seite

Erläuterungen	4
0 Hanse- und Universitätsstadt Rostock und ihre Geschichte	5
1 Stadtgebiet und Naturverhältnisse	15
2 Bevölkerung	27
3 Wirtschaft und Arbeitsmarkt.....	101
4 Bautätigkeit und Wohnungen	181
5 Versorgung, Entsorgung und Umwelt.....	195
6 Verkehr und Reiseverkehr	209
7 Öffentliche Sicherheit.....	245
8 Jugend, Gesundheits- und Sozialwesen	257
9 Bildung.....	299
10 Kultur und Sport	337
11 Öffentliche Finanzen und Verwaltung.....	361
12 Wahlen.....	381
Anhang	393

Erläuterungen

Soweit nicht besonders hervorgehoben, beziehen sich die Angaben auf den jeweiligen Gebietsstand der Hanse- und Universitätsstadt Rostock. Zur Veröffentlichung gelangen Daten der amtlichen Statistik des Statistischen Amtes Mecklenburg-Vorpommern, Daten aus Beständen und Fortschreibungen der Kommunalen Statistikstelle der Hanse- und Universitätsstadt Rostock sowie Angaben weiterer städtischer Dienststellen und nichtstädtischer Institutionen.

Stadtbereich:

Begriff des kleinräumigen Bezuges für statistische Aussagen

Stadtbereich stimmt in der überwiegenden Mehrheit mit den Ortsteilen überein. Folgende Stadtbereiche sind Zusammenfassungen von Ortsteilen:

<u>Stadtbereich</u>	<u>Ortsteile</u>
Warnemünde	Seebad Warnemünde, Seebad Diedrichshagen
Rostock-Heide	Seebad Hohe Düne, Seebad Markgrafenheide, Hinrichshagen, Torfbrücke, Wiethagen
Rostock-Ost	Krummendorf, Hinrichsdorf, Nienhagen, Peez, Stuthof, Jürgeshof

Zeichenerklärung

-	= nichts vorhanden
.	= Zahlenangabe nicht möglich
0	= mehr als nichts, aber weniger als die Hälfte der kleinsten Einheit
x	= Tabellenwert gesperrt, weil Aussage nicht sinnvoll
davon	= vollständige Aufgliederung einer Summe
darunter	= teilweise Ausgliederung einer Summe
und zwar	= teilweise Ausgliederung einer Summe nach verschiedenen nicht summierbaren Merkmalen

Geschlecht: Personen mit dem Geschlecht "divers" werden, soweit nicht anders gekennzeichnet, aus Datenschutzgründen zu den "männlichen" Personen zugeordnet.

Auf- und Abrundungen: Im Allgemeinen ist ohne Rücksicht auf die Endsumme auf- bzw. abgerundet worden. Deshalb können sich bei der Summierung von Einzelangaben geringfügige Abweichungen zur Endsumme ergeben.

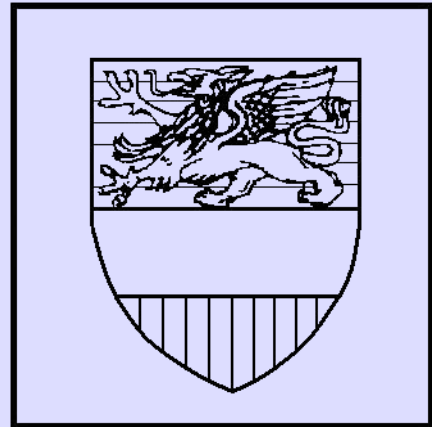

0
Hanse- und
Universitätsstadt
Rostock
und ihre Geschichte

Vorbemerkungen

Der geschichtliche Abriss stellt in ausgewählten Ereignissen die Entwicklung der Hanse- und Universitätsstadt Rostock zur größten und wirtschaftlich bedeutenden Stadt in Mecklenburg-Vorpommern dar.

In der Chronik werden aktuelle Ereignisse des Jahres 2024 aufgezeigt.

Quellen

Hanse- und Universitätsstadt Rostock, Archiv

Hanse- und Universitätsstadt, Fachbereich Presse- und Informationsstelle

Verzeichnis

Seite

Geschichte im Überblick.....	9
Chronik 2024	12

Geschichte im Überblick

- 1160** Der wendische Ort Roztoc wird durch den Geschichtsschreiber Saxo Grammaticus erstmals erwähnt. Es ist die Zeit der Unterwerfung der wendischen Stämme in Mecklenburg und Pommern durch den Herzog Heinrich den Löwen und den dänischen König Waldemar I. Der wendische Ort wird eingeäschert und die Götzenbilder werden verbrannt. Der slawische Name Rostock = Verbreiterung des Wassers bezieht sich auf das Auseinanderfließen der Warnow zum Breitling.
- 1218** Fürst Heinrich Borwin I. bestätigt der Stadt Rostock den Gebrauch des lübischen Stadtrechtes. Hiermit war zunächst nur die Altstadt um St. Petri gemeint, relativ schnell entstehen zwei weitere Teilstädte, die Mittelstadt um St. Marien und die Neustadt um St. Jakobi.
- 1252** Die Stadt kauft von Fürst Borwin III die Rostocker Heide.
- 1257** Ratsherren aus Lübeck, Rostock, Wismar treffen sich erstmals zu Verhandlungen. Hieraus entwickelte sich unter Einbeziehung von Stralsund und Greifswald das wendische Quartier der Hanse. Das Geschick der Stadt, die Entwicklung von Handel und Gewerbe, Kunst und Kultur waren untrennbar mit diesem Städtebund verknüpft.
- 1265** Die drei Teilstädte vereinigen sich zu einer Gesamtstadt. Fortan besteht ein gemeinsamer Rat und ein gemeinsames Gericht.
- 1283** Die Städte Lübeck, Wismar, Rostock, Stralsund, Greifswald, Stettin, Demmin, Anklam und mehrere Fürsten schließen das Rostocker Landfriedensbündnis.
- 1310 - 1314** Im Ringen um die Unabhängigkeit Rostocks von feudalen Stadtherren kommt es zu schweren Auseinandersetzungen mit dem dänischen König Erich Menved und Heinrich II. von Mecklenburg. Die Stadt wird von einem Aufstand der nichtpatrizischen Kaufleute und Handwerker erschüttert.
- 1323** Die Stadt kauft vom mecklenburgischen Fürsten das Fischerdorf Warnemünde mit dem gesamten westlichen Warnowufer. Damit ist der freie Zugang zur Ostsee gesichert.
- 1325** Die Stadt erwirbt vom Fürsten Heinrich die Münzgerechtigkeit.
- 1358** Erwerb der vollen Gerichtsbarkeit. Trotz einer weit gehenden Selbständigkeit bleibt Rostock eingebunden in das mecklenburgische Herzogtum, ein immer wieder zu Reibereien führender Umstand.
- 14. und 15. Jahrhundert** sind eine Blütezeit für die Stadt. Hier leben ca. 11 000 Menschen, allerdings besitzt nur ein Drittel das Bürgerrecht. Handel und Gewerbe bilden die Grundlage der Wirtschaft. Handelsbeziehungen bestehen zu vielen Orten in Nord- und Westeuropa. Die Handwerker sind in Ämtern organisiert und werden streng vom Rat bevormundet.
- 1370** Nach schweren Auseinandersetzungen schließt die Hanse in Stralsund Frieden mit dem dänischen König Waldemar IV. Der Städtebund befindet sich auf der Höhe seiner Macht.
- 1419** Papst Martin V. bewilligt die Einrichtung einer Universität in Rostock, zunächst allerdings noch ohne theologische Fakultät. Die Universität ist die älteste Nordeuropas. Hier studieren die Söhne einflussreicher Familien aus den Hansestädten.
- 1476** Bei den Brüdern vom gemeinsamen Leben erscheint der erste Druck. Sie begründen damit die Buchdruckkunst in Rostock, das sich zu einem Zentrum dieses Handwerkes entwickelt.
- 1487 - 1491** In der Domfehde entladen sich die Konflikte der Zeit in heftigen Auseinandersetzungen. Herzog Magnus II. beschnitt durch die Umwandlung der Jakobikirche in ein Domstift die Freiheiten der Stadt. Dagegen wehrt die Stadt sich vergeblich. Gleichzeitig fordern die Handwerksämter von den Patriziern eine Beteiligung am Stadtregiment.
- 1523** Magister Joachim Slüter wird Kaplan von St. Petri. Mit ihm beginnt die Reformation sich gegen starke Widerstände durchzusetzen, weiter geführt wenig später durch den berühmten, in städtischen Diensten stehenden Juristen Johann Oldendorp.
- 1531** Der Rat stimmt einer Neuordnung der religiösen Angelegenheiten im lutherischen Sinne zu. In der Folgezeit verschwinden die Klöster oder werden umgewandelt, der katholische Ritus wird abgeschafft. Es kommt wieder zu Auseinandersetzungen in der Stadt.
- 1573** Nach kriegesischen Auseinandersetzungen muss die Stadt im Erbvertrag die Hoheit der mecklenburgischen Herzöge anerkennen. Rostock büßte eine Reihe von Privilegien ein.
- 1584** Der Rat muss der Bildung einer Vertretungskörperschaft der Bürger zustimmen. Es wird das Hundertmännerkollegium, bestehend aus 30 Kaufleuten, 30 Bauern und 40 Handwerkern, gebildet.



Stadtsiegel aus dem Jahre 1257

- 1628** Rostock wird von den Truppen Wallensteins im Dreißigjährigen Krieg besetzt. Später folgen schwedische Truppen. Die Stadt hat hohe Kontributionen zu bezahlen. Der Handel wird zerrüttet, die Finanzkraft der Stadt ist erschöpft.
- 1669** Auflösung der machtlos gewordenen Hanse.
- 1677** Ein großer Stadtbrand legt große Teile der Stadt in Schutt und Asche. Die einstige Kraft und Stärke Rostocks ist gebrochen. In Rostock leben noch ca. 5 000 Menschen.



Der große Stadtbrand von Rostock aus Sicht von Zeitgenossen

- 17. und 18. Jahrhundert** Die Kriege in dieser Zeit treffen die Stadt hart. Plünderungen durch dänische, schwedische und preußische Truppen und hohe Kriegskontributionen stehen auf der Tagesordnung.
- 1715** Rostock muss sich gegen absolutistische Herrschaftsansprüche Herzog Karl Leopolds zur Wehr setzen. Rat und Hundertmännerkollegium werden festgesetzt, das städtische Eigentum beschlagnahmt. Nur kaiserliche Truppen können die Gefahr bannen.
- 1760** Streitigkeiten über einen pietistischen Professor führen zu einer fast dreißigjährigen Spaltung der ohnehin fast bedeutungslos gewordenen Universität. Das herzogliche Professorenkollegium geht nach Bützow.
- 1788** Ein erneuerter Erbvertrag mit dem mecklenburgischen Herzog erkennt dessen Gewalt an.
- 1800** "Butterrevolution" der Tagelöhner, kleinen Handwerker und Armen gegen Lebensmittelspekulationen. Die Rostocker Wirtschaft erlebt in erster Linie durch Lebensmittelexporte einen gewissen Aufschwung, die Folge war allerdings Knappheit an Nahrungsmitteln.
- 1806** Die napoleonische Kontinentalsperre riegelt den Rostocker Hafen ab, der Handel kommt zum Erliegen. Französische Soldaten bleiben mit Unterbrechungen bis 1812 in der Stadt.
- 1848** Die bürgerlichen Erhebungen in Deutschland wirken sich auch auf Rostock aus, allerdings ohne Erfolg. Ein Reformverein und eine Bürgergarde werden gebildet. In der Reaktionszeit kommt es zu einem Hochverratsprozess gegen 15 Demokraten.
- 1850** Einweihung der Eisenbahnverbindung Kleinen-Bützow-Rostock.
- 1851** Auf der Werft von Tischbein und Zeltz wird der erste seegehende eiserne Schraubendampfer Deutschlands gebaut. Im Zuge der Industrialisierung in der zweiten Hälfte des 19. Jahrhunderts erlebt Rostock einen wirtschaftlichen Aufschwung. Die Stadt verfügt mit 378 Schiffen über die größte städtische Handelsflotte im Ostseeraum. In ihr leben ca. 30 000 Einwohner.
- 1868** Nach der Bildung des Norddeutschen Reiches dürfen sich wieder Juden in der Stadt niederlassen. Eine jüdische Gemeinde entsteht.
- 1887** Reform der Stadtverfassung. Die nach Dreiklassenwahlrecht gewählte "Repräsentierende Bürgerschaft" löst das Hundertmännerkollegium ab.
- 1890** Aktiengesellschaft "Neptun- Schiffs- und Maschinenfabrik" gebildet. Sie entwickelt sich zum wichtigsten Industriezweig.
- 1918** Die Novemberrevolution erfasst auch Rostock. Ein Arbeiter- und Soldatenrat konstituiert sich. Durch allgemeine, gleiche, direkte und freie Wahlen wird die verfassungsgebende Bürgerversammlung gewählt.
- 1919** Eine demokratische Stadtverfassung tritt in Kraft.
- 1933** Mit Machtantritt der Nationalsozialisten werden die übrigen politischen Parteien und die Gewerkschaften aufgelöst. Im Zuge der Gleichschaltung wird die bürgerliche Stadtregierung mit Nazis besetzt, anstelle der Stadtverordnetenversammlung treten 30 Ratsherren. Boykott jüdischer Geschäfte. Juden werden aus ihren Stellungen gedrängt und diskriminiert. Auf dem Vögenteichplatz werden Bücher verbrannt.
- 1935** Die Ernst-Heinkel-Flugzeugwerke werden von Warnemünde-Hohe Düne nach Marienehe verlegt. Der Betrieb entwickelt sich mit der Rüstungsproduktion zum größten Industriebetrieb Mecklenburgs. Rostock wird Großstadt, die Bevölkerungszahl übersteigt 100 000.
- 1938** In der Reichspogromnacht brennt auch in Rostock die Synagoge. Eine Welle des Terrors setzt ein.

1942	Die folgenreichsten Bombenangriffe auf die Stadt bringen unermessliches Leid und schwere Zerstörungen.
1945	Die Rote Armee setzt der Naziherrschaft in Rostock ein Ende. Ein Ordnungskomitee wird gebildet, der Grundstock der neuen Stadtverwaltung.
1946	Die ersten Kommunalwahlen nach dem Krieg finden statt. Zunächst noch vorhandene demokratische Tendenzen verschwinden zunehmend. Durch die Enteignung der Nazi- und Kriegsverbrecher ändert sich die Wirtschaftsstruktur der Stadt entscheidend.
1949	Mit der Gründung der DDR werden alle Verwaltungsfunktionen der sowjetischen Kommandantur auf den Rat der Stadt übertragen.
1952	Auflösung der Länder und Bildung der Bezirke. Rostock wird Bezirkshauptstadt. Der "planmäßige Aufbau der Grundlagen des Sozialismus" lässt die Stadt zu einem Zentrum der Seeverkehrs- und Hafenwirtschaft werden.
1960	Einweihung des Überseehafens.
1987	Rostock hat 250 000 Einwohner.
1989	Die angestauten gesellschaftlichen Probleme der DDR bringen auch die Einwohner Rostocks zu Demonstrationen für Demokratie und Selbstbestimmung auf die Straße.
1990	Rostock nennt sich Hansestadt. Nach freien Wahlen zieht erstmals seit 1930 ein demokratisch legitimes Stadtparlament ins Rathaus ein, das den Senat und den Oberbürgermeister wählt.
1991	Erste HanseSail begeistert Windjammerfreunde aus Deutschland und Europa.
1992	Im Rostocker Ortsteil Lichtenhagen finden ausländergefeindliche Krawalle statt. Die Fotos von Straßenschlachten zwischen dem rechten Mob und der Polizei und von brennenden Wohnungen im „Sonnenblumenhaus“ gehen um die Welt und schaden dem nationalen wie internationalen Ruf der Stadt.
1993	Der Airport Rostock-Laage nimmt seinen Dienst auf.
1994	Eine historische Stunde für alle Rostocker - St. Petri wurde nach 52 Jahren mit einer neuen Turmspitze gekrönt.
1995	In Warnemünde wird die Kabelkrananlage auf der Warnowwerft demontiert. Damit verliert die Stadt eines ihrer Wahrzeichen aus der DDR-Zeit.
2000	Eröffnung einer Straßenbahntrasse in den Rostocker Nordwesten.
2001	Die Hochschule für Musik und Theater im ehemaligen Franziskanerkloster St. Katharinen wird eingeweiht.
2002	Erstmals in Rostocks Geschichte wird ein Stadtoberhaupt direkt gewählt. Die Stichwahlen entscheidet der Sozialdemokrat Arno Pöker für sich.
2003	Rostock ist Gastgeber der Internationalen Gartenbauausstellung (IGA). Im September wird der Warnowtunnel seiner Bestimmung übergeben.
2004	Segler nehmen in Warnemünde den neuen Yachthafen in Besitz. In seiner Nachbarschaft wird der Grundstein für das Hotel- und Kongresszentrum Yachthafenresidenz gelegt.
2005	Eröffnung des Cruise Centers Warnemünde.
2007	Rostock ist Schauplatz der Demonstrationen von Globalisierungsgegnern anlässlich des G8 Gipfels, der im nahen Heiligendamm stattfindet.
2008	Rostock hat wieder über 200 000 Einwohner.
2013	Erstmals in der deutschen Geschichte übernimmt ein Rostocker das höchste Staatsamt. Der 1940 in Rostock geborene Pastor Joachim Gauck wird Präsident der Bundesrepublik Deutschland.
2016	Rostock trägt den Namen „Hanse- und Universitätsstadt“.
2018	Mit einem bunten Jahresprogramm und hunderttausenden Gästen feiert Rostock den 800. Stadtgeburtstag.
2020	Der Coronavirus SARS-CoV-2 führt zur weltweiten Pandemie und beeinflusst natürlich auch das Leben und die Entwicklungen in der Hanse- und Universitätsstadt Rostock.

Chronik 2024

01. Januar	Unter dem Motto "Vertrauen" wurde eine bunte Feuerwerks-, Musik- und Multimediashow beim Warnemünder Turmleuchten geboten.
01. Januar	Die in Neubrandenburg erscheinende Tageszeitung "Nordkurier" übernimmt die "Schweriner Volkszeitung" und mit ihr auch die für Rostock und Umgebung produzierten "Norddeutschen Neuesten Nachrichten". Die Nordkurier Mediengruppe gehört zur Schwäbischer Verlag GmbH & Co. KG, die sich bereits bei Regio TV Rostock engagiert.
Anfang Januar	Als erste Kommune bundesweit hat die Hanse- und Universitätsstadt den neuen digitalen Gewerbesteuerbescheid im Echtbetrieb einem steuerpflichtigen Unternehmen übermittelt. Rostock übernimmt damit die absolute Führungsposition in einem Modernisierungsprozess, der in nächster Zeit in allen etwa 11 000 deutschen Kommunen geleistet werden muss.
04. Januar	Sturmflut: Die Pegelstände der Warnow zeigen im Innenstadtbereich ein Plus von 1,20 Meter über Normalhöhennull, so dass ufernahe Geschäfte vorsorglich geschlossen bleiben.
05. Januar	Für 1,8 Mio. Euro Sanierungskosten erstrahlt der das Warnemünder Ortsbild prägende Bockkran der ehemaligen Warnowwerft in neuem Glanz. Der 600-Tonnen-Kran ist 95 Meter hoch und hat eine Hubhöhe von 80 Metern.
10. Januar	Berufung des „Teams Rostock für Paris 2024“ in der Rathaushalle.
18. Januar	Oberbürgermeisterin Eva Maria Kröger und die Gesundheitsministerin Mecklenburg-Vorpommerns Stefanie Drese eröffnen am Südstadtklinikum ein Integriertes Notfallzentrum (INZ). Die Einrichtung mit modernsten Behandlungsräumen, Schock-Räumen, CT u.a.m. entstand in den zurückliegenden zwei Jahren und kostete über 20 Mio. Euro.
18. Januar	Der Rostocker Zoo veranstaltet nun schon traditionell die "Polarlichter", eine Lichtkunstinstallation, die für vier Tage Besucher anzieht.
19. Januar	In der Kunsthalle Rostock findet die ART-Conference zur „Review Ostsee-Biennale“ statt.
25. Januar	Unter dem Motto "Nie wieder ist jetzt - alle zusammen gegen Faschismus" kommen rund 9 500 Rostockerinnen und Rostocker auf dem Neuen Markt zusammen. Zu den Anwesenden sprechen die Rektorin der Rostocker Universität Elizabeth Prommer und Landesbischof Tilman Jeremias.
29. Januar	Das Rostocker Traditionsunternehmen Johann Falck, Erfinder des Strandkorbes mit Liegefunktion und des zerlegbaren Strandkorbes, schließt.
01. Februar	Festveranstaltung für neue Staatsbürgerinnen und Staatsbürger in der StadtHalle Rostock.
01. Februar	Der lokale Fernsehsender "Toitenwinkler Augenzeuge" erhält den bundesweiten Bürgermedienpreis 2023. Das kleine Bürgerunternehmen mit Sitz im Stadtteilbüro Toitenwinkel gründeten Frank Uwe Schubert und Jens Anders. Seit 2014 wurden 121 Sendungen ausgestrahlt.
21. Februar	Das Wrack der "Undine" ex "Kronprinz Wilhelm" und "Kronprinz", letzter historischer Zeuge der reichen Rostocker Schiffbautraditionen (Neubau 1910 der Neptunwerft), wurde vom Liegeplatz 93 auf der Silohalbinsel in den Fischereihafen verholt und an Land gehoben. Dort wird es auf den Kaimauern gelagert. Es ist angedacht, Teile des Wracks als Denkmal zu erhalten.
08. März	Mecklenburg-Vorpommern begeht als Bundesland erstmals den Internationalen Frauentag als gesetzlichen Feiertag.
15. März	„125 Jahre Zoo“ - Jubiläumsempfang im Zoo Rostock.
16. März	Die Ausstellung „Rostock und die Warnow“ wird im Kulturhistorischen Museum Rostock eröffnet.
21. März	Warnemünde ist Tagungsort der 19. Konferenz der für Integration zuständigen Länderministerinnen und -minister bzw. Senatorinnen und Senatoren.
22. März	Nach dreijährigem Studium erhalten die ersten Absolventinnen des neuen Studienganges "Hebammenwissenschaft" in der Aula der Rostocker Universität ihre Abschlusszeugnisse. Die Rostocker Universitätsmedizin hat als einer der ersten Hochschulen Deutschlands diesen Studiengang eingerichtet.
24. März	Der Rostocker Zoo hat erstmalig zu einer Baumpflanzaktion aufgerufen. Mehr als 100 Freiwillige pflanzten 175 Hainbuchen, 50 Europäische Lärchen und 60 Vogelkirschbäume auf einem Zoogelände, auf dem wegen Borkenkäfer-Befalls zuvor 400 Fichten gefällt wurden.
27. März	Grundsteinlegung für ein neues Ärztehaus auf dem Gelände des Südstadtklinikums.
28. März	Im Rostocker S-Bahn-Verkehr sind die ersten drei von insgesamt 22 zu erneuernden Bahnfahrzeugen der Deutschen Bahn wieder in Betrieb genommen worden. Im Zeitraum von 2 Jahren sollen alle Bahnen auf den neuesten Stand gebracht werden.
07. April	Gertrud Prager (1885-1943), während des Holocaust ermordete jüdische Einwohnerin Rostocks erhält an ihrem letzten Wohnort, Wokrenterstraße 4, einen Gedenkstein (Stolperstein).
14. April	Portparty in Warnemünde. Das Ostseebad feiert mit dem Einlaufen der "AIDamar" den Start der Kreuzfahrtsaison 2024.
22. April	Am Platz vor dem Kröpeliner Tor wird der erste öffentliche Trinkwasserbrunnen Rostocks eingeweiht.

26. April	Das Glockenspiel am Fünfgiebelhaus an der Mündung der Breiten Straße auf den Universitätsplatz wird nach zweijähriger Sanierung wieder in Betrieb genommen.
29. April	Symbolischer erster Spatenstich für den Theaterneubau an der Langen Straße/Bussebart im Beisein von Ministerpräsidentin Manuela Schwesig und hunderten Gästen. Der Bau soll 2028 eingeweiht werden. Er wird dann über zwei Säle für 650 bzw. 200 Besucher, Gastronomie und eine Tiefgarage mit 100 Plätzen verfügen.
01. Mai	"Mehr Lohn, mehr Freizeit, mehr Sicherheit" lautet das Motto der 1. Mai-Manifestation des Deutschen Gewerkschaftsbundes.
04. Mai	Bei den Deutschen Cheerleader-Meisterschaften in Frankfurt am Main haben die Griffiness, die Cheerleader des American Football-Teams der Rostock Griffins, einen Meister- und zwei Vizemeistertitel errungen. Sie qualifizierten sich für die Europameisterschaften.
04. und 05. Mai	Deutsche Frisbee-Meisterschaften. Am Strand von Warnemünde kämpfen 20 Teams in drei Ligen um den Sieg bzw. einen Aufstiegsplatz in die nächsthöhere Liga.
08. - 12. Mai	21. Ausgabe des Filmfestivals FiSH in Rostock.
16. Mai	Zum 26. Mal würdigt die Stadt Rostocker Unternehmer für besonderes Engagement. Zunächst erfolgte die Ehrung für Silke Bull und Cornelia Fritsche (HuBZ - Heil- und Bewegungszentrum Rostock) als „Rostocker Unternehmer des Jahres 2023“. Als weitere Preisträger wurden gewürdigt Philipp Heyna (Auftragsnäherei „Heynaht“), Tino Schößner und Lars Buchfink (@work office space), Rico Oertel (Geschäftsführer Riedelsche Dachbaustoffe) sowie Christian Lanz (Gecko Gesellschaft für Computer- und Kommunikationssysteme).
19. Mai	Nach einer 1:2 Niederlage gegen den SC Paderborn steigt der FC Hansa Rostock in die 3. Fußballbundesliga ab.
26. Mai	Im 86. Lebensjahr verstirbt Dr. Manfred-Klaus Kilimann. Dr. Kilimann (SPD) war Rostocks erster demokratisch gewählter Oberbürgermeister seit Ende des Zweiten Weltkrieges.
02. Juni	Zahlreiche Rostockerinnen und Rostocker folgen dem Aufruf von "Bunt statt braun" und "Rostock nazifrei" im Vorfeld der Kommunalwahlen in Mecklenburg-Vorpommern zu einer Kundgebung auf dem Neuen Markt. Die Rostocker Manifestation ist eine von 20, die zeitgleich in Städten Mecklenburg-Vorpommerns durchgeführt werden.
06. Juni	Verleihung des Umweltpreises der Hanse- und Universitätsstadt Rostock im Festsaal des Rathauses. Geehrt wurden der Verein Rostock Müllfrei e.V. und das Aktionsbündnis Saatgut-Vielfalt (RENN.nord MV in Vertretung).
07. Juni	25. Klassik-Nacht „Wien, Wien, nur du allein“ auf der Festwiese im Zoo Rostock.
09. Juni	Neben den Wahlen zum Europäischen Parlament finden in Rostock Bürgerschaftswahlen statt.
20. Juni	Die Rostocker Stadtmission feiert 120. Gründungsjubiläum.
20. Juni	Mit einem Festkonzert im Katharinensaal begeht die Hochschule für Musik und Theater Rostock (HMT) ihr 30. Gründungsjubiläum. Die Hochschule feiert ihren Geburtstag mit einer Festwoche.
21. Juni	Die Kunsthalle zeigt zum 30. Mal Bildkunstwerke von 400 Schülerinnen und Schüler aus 39 Schulen der Stadt und des Landkreises Rostock.
24. Juni	Festumzug anlässlich des Stadtgeburtstages.
26. Juni	Für die denkmalpflegerische Sanierung der Kunsthalle ging der 15. Architekturpreis (2024) an die Arbeitsgemeinschaft der Rostocker Büros buttler architekten gmbh und matrix architektur gmbh.
26. Juni	Das neue Gebäude des Instituts für Sportwissenschaften der Universität Rostock, Am Waldessaum 23a, wird eingeweiht.
03. Juli	Eröffnung des neuen Recyclinghofes im Hainbuchenweg 4 in Toitenwinkel.
05. Juli	Oberbürgermeisterin Eva-Maria Kröger eröffnet im Rathaus die HanseQueer Kulturwochen.
06. - 14. Juli	86. Warnemünder Woche: Die Veranstaltung umfasst Segelsport, Strand- und Wassersportarten wie Beachhandball, Beachrugby und Beachlacrosse sowie kulturelle Highlights wie den historischen Umzug „Niegen Umgang“ und das Drachenbootrennen.
07. Juli	Das Kulturhistorische Museum zeigt die Ausstellung „Ich, Christian I. Louis“ zur absolutistischen mecklenburgischen Geschichte, in deren Zentrum eines der größten Bücher der Welt, der Große Atlas (17. Jahrhundert) aus den Beständen der Rostocker Universitätsbibliothek, steht.
09. Juli	Der zweite kostenlose Trinkwasserspender wird auf dem Neuen Markt in Betrieb genommen.
12. Juli	Gedenkveranstaltung zum 150. Todestag des Schriftstellers Fritz Reuter am Reuterdenkmal in Reutershagen.
12. Juli	Der 84. Gedenkstein (Stolperstein) in Rostock erinnert in der Kröpeliner Straße 83 an Henny Hirsch. Rostocks jüdische Mitbewohnerin verstarb nach Deportation 1942 im Ghetto Theresienstadt.
17. Juli	Die 8. Rostocker Bürgerschaft tritt zur konstituierenden Sitzung zusammen. Zum Präsidenten des Stadtparlaments wird der 55-Jährige Mediziner Dr. Heinrich Prophet (CDU) gewählt.
18. - 20. Juli	26. Internationaler DLRG-Cup am Strand von Warnemünde. An den Wettkämpfen der Rettungsschwimmer beteiligen sich mehr als 180 Sportler aus fünf Ländern.

- 08. - 11. August** Die 33. HanseSail wird von Ministerpräsidentin Manuela Schwesig eröffnet. Das Motto lautet: "Gemeinsam Segel setzen".
- 16. - 18. August** Zum 16. Mal findet das "See-More-Jazz"- Festival statt. Im Zoo und in der Kunsthalle traten zahlreiche Kunstschafter auf, u.a. aus Dänemark und Finnland.
- 17. - 18. August** Deutsche Beachsoccer-Meisterschaft in Warnemünde mit 200 Sportlern.
- 05. September** Rostock wird in Friedrichshafen mit dem „Preis für Good Governance-Standards“ ausgezeichnet. Aus Sicht der Jury sind die Rostocker Regularien für gute Führung der städtischen Unternehmen vor allem darin innovativ und beispielgebend, wie sie die Erfüllung der öffentlichen Aufgaben in den Mittelpunkt der Geschäftsführungstätigkeit stellen.
- 10. - 15. Sept.** Brückenfest zum Sommerausklang in Warnemünde.
- 28. September** 50 Jahre S-Bahn Rostock-Warnemünde. Anlässlich einer kleinen Feier wurde mitgeteilt, dass die 22 derzeit eingesetzten Züge in den kommenden Jahren durch moderne ausgetauscht werden.
- 30. September** Die Stadt Rostock gibt den Startschuss zum Projekt "Housing first" im Dachprojekt MOINS, das über vier Jahre hinweg mit 2,5 Mio. Euro vom Europäischen Sozialfonds unterstützt wird. Die derzeit 60 bis 80 Obdachlosen und ca. 300 wohnungslosen Menschen in der Stadt sollen fortan direkt und unmittelbar mit regulärem Wohnraum versorgt werden.
- 18. Oktober** Im Hotel Radisson Blu wird die 30. Jahreskoste der Rostocker Kaufmannschaft seit der Neugründung abgehalten. Im Jubiläumsjahr spenden Rostocks Unternehmer die Rekordsumme von 80 000 Euro, die dem Geläut der Kirche St. Petri und weiteren Projekten zu Gute kommen wird.
- 21. Oktober** Aufstellungszeremonie für das „Commander Task Force Baltic“ im Marinekommando: Das Militärbündnis siedelt das NATO-Hauptquartier "Ostsee" in Rostock an. Bundesverteidigungsminister Boris Pistorius weiht das Dienstgebäude in der Kopernikusstraße ein.
- 26. Oktober** 14. Pflanzaktion „Bürger für Bäume“: In gemeinsamer Aktion initiieren der Zoo und das Stadtforstamt eine Aufforstungskampagne in der Rostocker Heide. Insgesamt werden 5 000 Traubeneichen-, Esskastanien-, Roterlen-, Ebereschen- und Buchensetzlinge in die Erde gebracht.
- 28. Oktober** Mit einem symbolischen Spatenstich wurde heute der Startschuss für den Bau der neuen geisteswissenschaftlichen Bereichsbibliothek mit Seminarzentrum und Institutsflächen sowie eines neuen Verwaltungsgebäudes für das Institut für Qualitätsentwicklung (IQ M-V) an der Universität Rostock gegeben. Die feierliche Zeremonie fand auf dem Ulmen-Campus statt.
- 04. November** Nach zwei Jahren ist die Vertiefung des Seekanals Warnemünde auf 16 km Länge abgeschlossen. Um die durchgehende Tiefe der Baltic-Max-Norm (17 m Tiefgang) zu erreichen, investierte der Bund ca. 100 Mio. Euro.
- 04. - 09. Nov.** Lichtwoche der Stadtwerke Rostock - zwischen 16 und 20 Uhr werden Gebäude angestrahlt. Dazu gibt es Darbietungen von Straßenkünstlern und Walking Acts.
- 20. November** Festveranstaltung im Volkstheater Rostock zur Verleihung des APPLAUS-Awards als Auszeichnung der Pro- grammpassung unabhängiger Spielstätten: „Helgas Stadtpalast“ gewinnt den Preis in der Kategorie „Beste Livemusikspielstätte“, einen der höchstdotierten Kulturpreise der Bundesregierung.
- 15. Dezember** Mehr als 10 000 große und kleine Rostockerinnen und Rostocker singen im Ostseestadion gemeinsam mit dem Opernchor des Volkstheaters, der Singakademie, dem Shanty-Chor „Luv un Lee“ und dem Sportlerchor von der Weihnachtsbäckerei, von Heimlichkeiten und einer schönen, besinnlichen Weihnachtszeit.

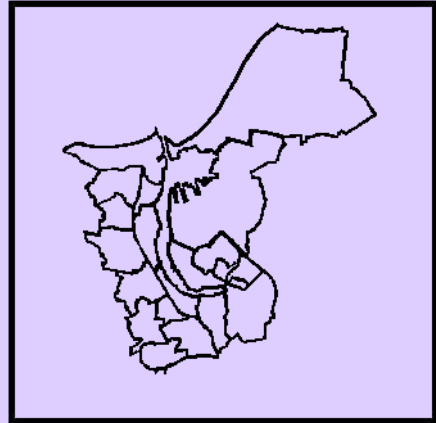

1

Stadtgebiet und Naturverhältnisse

Vorbemerkungen

Im **Jahr 2015** erfolgte bei der Berechnung der **Flächen** eine Umstellung des Liegenschaftskatasters von dem Automatisierten Liegenschaftsbuch (ALB) und dem Automatisierten Liegenschaftskataster (ALK) auf das Amtliche Liegenschaftskataster – Informationssystem (ALKIS). Die Daten werden jetzt vom Landesamt für innere Verwaltung, Amt für Geoinformation, Vermessungs- und Katasterwesen bereitgestellt.

Die Flächen der tatsächlichen Nutzung werden nun nicht mehr flurstücksbezogen als Zahlenwert geführt, sondern mittels geometrischer Verschneidung zwischen den Nutzungs- und Flurstücksflächen berechnet.

Die Systemumstellung führte zu einer völlig neuartigen Verschlüsselung der Nutzungsarten. Ein Vergleich mit den alten Daten ist damit nur eingeschränkt möglich.

Bei den Aussagen zu den **Witterungsverhältnissen** wurde in den Jahren 1901 bis 1980 zum Vergleich das langjährige Mittel der Jahre 1901 bis 1950 zu Grunde gelegt. In den Jahren 1981 bis 1994 baut das langjährige Mittel auf die Jahre 1951 bis 1980 auf und ab 1995 liegen dem langjährigen Mittel die Jahre 1961 bis 1990 zu Grunde.

Standort der meteorologischen Station: Warnemünde 4 m über NHN
54° 10,9´ Nördliche Breite
12° 4,9´ Östliche Länge

Quellen

Hanse- und Universitätsstadt Rostock, Archiv

Landesamt für innere Verwaltung, Amt für Geoinformation, Vermessungs- und Katasterwesen

Deutscher Wetterdienst Hamburg

Tabellenverzeichnis

Seite

1.01	Geografische Angaben	19
1.02	Internationale Beziehungen	19
1.03	Eingemeindungen	21
1.04	Fläche nach Nutzungsarten 2019 bis 2024	21
1.05	Fläche nach Gemarkungen und Flurbezirken sowie deren Nutzungsarten 2024	23
1.06	Witterungsverhältnisse 1955 bis 2024	24

Abbildungsverzeichnis

Seite

Abb. 1.01	Gliederung der Hanse- und Universitätsstadt Rostock nach 21 Stadtbereichen	20
Abb. 1.02	Gemarkungen und Flurbezirke der Hanse- und Universitätsstadt Rostock und deren Nutzungsarten 2024	22
Abb. 1.03	mittlere Lufttemperatur des Jahres 2024 nach Monaten im Vergleich zu den langjährigen Mittelwerten	26
Abb. 1.04	Sonnenscheindauer des Jahres 2024 nach Monaten im Vergleich zu den langjährigen Mittelwerten	26
Abb. 1.05	Niederschlagshöhe des Jahres 2024 nach Monaten im Vergleich zu den langjährigen Mittelwerten	26

1.01 Geografische Angaben

Geografische Koordinaten	Stadtmitte	54° 05' 20" Nördliche Breite 12° 08' 24" Östliche Länge
Ortszeit	12:00:00 MEZ	11:48:34 h
Höhenlage	Stadtmittelpunkt	15 m über Normalhöhennull
Fläche		181,4 km ²
Größte Ausdehnung	Nord-Süd	21,6 km
	Ost-West	19,4 km
Länge der Stadtgrenze (ohne Küstenlänge)		70,3 km
Küstenlänge (ohne Seekanal)		18,3 km
Seekanal		2,8 km
Länge der Warnow im Stadtgebiet		14,3 km
Uferlänge der Warnow im Stadtgebiet		56,5 km
Fläche der Warnow mit Breitling		1 202 ha
<u>Verkehrsanbindung:</u>		
Seehafen		<u>Fährverbindung</u> nach Gedser (Dänemark) nach Trelleborg (Schweden) nach Klaipeda (Litauen)
Autobahn		A 19 nach Berlin A 20 nach Lübeck A 20 nach Szczecin B 103, B 105, B 110
Bundesstraßen		Rostock-Laage
Flughafen		(15 Autominuten von Rostock) u.a. nach Berlin, Leipzig, Hamburg
Eisenbahnanschluss		Schwerin

1.02 Internationale Beziehungen

Union der Ostseestädte UBC (Gründungsmitglied)		seit 1991
BALTIC SAIL (Gründungsmitglied)		seit 1996
Covenant of Mayors		seit 2014
Baltic Sea Forum ProBaltica		seit 2013
Städte der Erinnerung (Villes Mémoires / Memory Cities)		seit 2016
International Association of Peace Messenger Cities		seit 2017
Mayors for Peace		seit 2020
Partnerstädte		
Aarhus	Dänemark	seit 1964
Antwerpen / Antwerp	Belgien	seit 1963
Bergen	Norwegen	seit 1965
Bremen	Deutschland	seit 1987
Dalian	China	seit 1988
Städtegemeinschaft Dünkirchen / Greater Dunkirk Council	Frankreich	seit 1960
Göteborg / Gothenburg	Schweden	seit 1965
Guldborgsund Kommune	Dänemark	seit 2014
Raleigh	USA	seit 2001
Rīga	Lettland	seit 1961
Rijeka	Kroatien	seit 1966
Stettin / Szczecin	Polen	seit 1957
Turku	Finnland	seit 1959
Varna	Bulgarien	seit 1966
besondere Kooperationsbeziehungen nach 1990 mit		
Batumi	Georgien	seit 2012
Bizerte	Tunesien	seit 2017
Haikou	China	seit 2011
Hefei	China	seit 2010
Kaliningrad	Russland	seit 1991
Karlskrona	Schweden	seit 2000
Panajachel	Guatemala	seit 2018

Gliederung der Hanse- und Universitätsstadt Rostock nach 21 Stadtbereichen

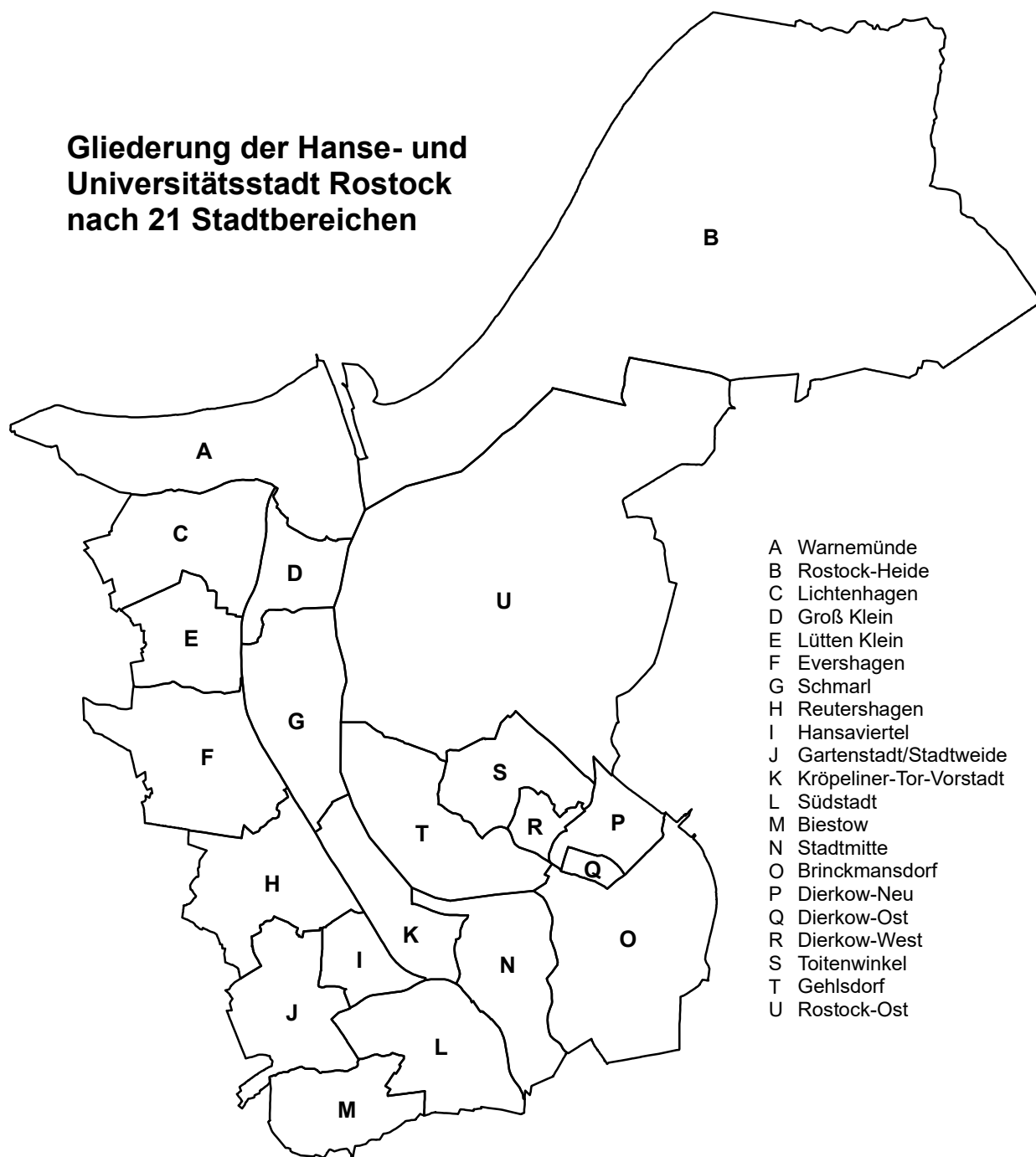

Hanse- und Universitätsstadt Rostock, Hauptamt, Kommunale Statistikstelle

1.03 Eingemeindungen

Ort	Zeitpunkt	Ort	Zeitpunkt
Dierkow	01.01.1913	Gehlsdorf	08.03.1934
Barnstorf	14.07.1919	Groß Klein	08.03.1934
Bartelsdorf	14.07.1919	Lütten Klein	08.03.1934
Bramow	14.07.1919	Marienehe	08.03.1934
Dalwitzhof	14.07.1919	Schmarl	08.03.1934
Damerow	14.07.1919	Schutow	08.03.1934
Kassebohm	14.07.1919	Biestow	01.07.1950
Riekdahl	14.07.1919	Evershagen	01.07.1950
Hinrichshagen	09.12.1924	Krummendorf	01.07.1950
Markgrafenheide	09.12.1924	Peez	01.07.1950
Meyers Hausstelle	09.12.1924	Petersdorf	01.07.1950
Schnaterman	09.12.1924	Stuthof	01.07.1950
Torfbrücke	09.12.1924	Toitenwinkel	01.07.1950
Waldhaus	09.12.1924	Hinrichsdorf	01.01.1960
Wiethagen	09.12.1924	Nienhagen	01.01.1960
Kloster zum Heiligen Kreuz	01.04.1930	Jürgeshof	10.09.1978
Diedrichshagen	08.03.1934		

1.04 Fläche nach Nutzungsarten 2019 bis 2024

Nutzungsarten	2019	2020	2021	2022	2023	2024
	ha					
Fläche insgesamt	18 136	18 136	18 136	18 136	18 136	18 138
<u>davon:</u>						
Siedlung	5 634	5 567	5 577	5 563	5 615	5 625
<u>davon:</u>						
Wohnbaufläche	1 371	1 383	1 395	1 509	1 531	1 539
Industrie- und Gewerbefläche	1 614	1 627	1 639	1 692	1 712	1 712
Halde	2	2	2	1	1	1
Fläche gemischter Nutzung	169	168	167	55	55	39
Fläche besonderer funktionaler Prägung	572	491	490	445	447	446
Sport-, Freizeit- und Erholungsfläche	1 839	1 830	1 818	1 794	1 803	1 823
Friedhof	66	66	66	66	65	65
Verkehr	1 814	1 810	1 813	1 838	1 822	1 799
<u>davon:</u>						
Straßen- und Wegeverkehr	1 421	1 418	1 416	1 441	1 428	1 418
Bahnverkehr	329	328	332	332	331	321
Flugverkehr	2	2	2	2	0	0
Schiffsverkehr	63	63	63	63	63	60
Vegetation	9 192	9 263	9 250	9 254	9 218	9 238
<u>davon:</u>						
Landwirtschaft	3 472	3 477	3 464	3 406	3 373	3 308
Wald	4 636	4 715	4 715	4 741	4 771	4 823
Gehölz	296	298	305	317	297	323
Heide	2	2	2	2	2	2
Moor	15	15	15	20	20	55
Sumpf	252	252	251	249	244	265
Unland, Vegetationslose Fläche	518	503	499	519	510	463
Gewässer	1 495	1 496	1 496	1 482	1 482	1 476
<u>davon:</u>						
Fließgewässer	1 188	1 187	1 188	1 181	1 180	1 175
Hafenbecken	169	171	170	170	170	171
Stehendes Gewässer	134	135	134	127	127	126
Meer	4	4	4	4	4	4

Gemarkungen und Flurbezirke der Hanse- und Universitätsstadt Rostock und deren Nutzungsarten 2024

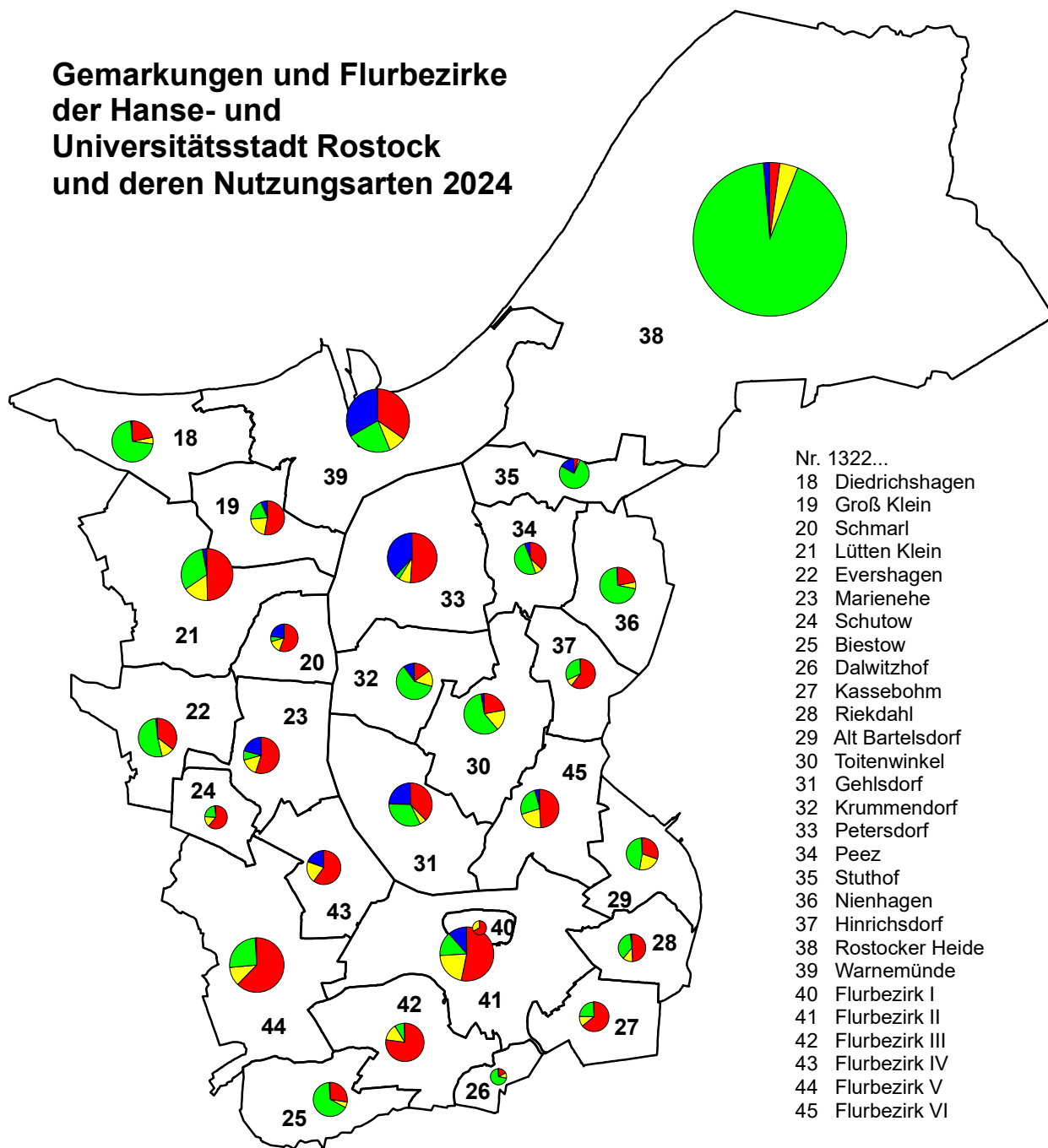

Fläche in ha

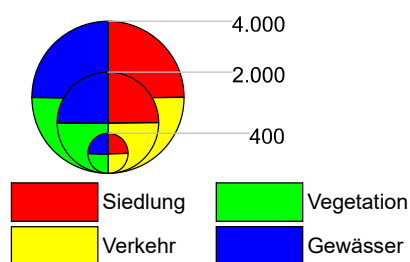

1.05 Fläche nach Gemarkungen und Flurbezirken sowie deren Nutzungsarten 2024

Gemarkung	Fläche insge- samt	Davon										
		Siedlung	darunter			Verkehr	darunter	Vegetation	darunter		Gewässer	darunter
			Wohn- bau- fläche	Indu- strie- und Gewer- befläche	Sport-, Freizeit- und Erho- lungs- fläche				Straßen- und Wege- verkehr	Landwirt- schaft		
	ha											
18 Diedrichshagen	551	121	43	27	48	28	28	393	295	63	8	6
19 Groß Klein	372	195	76	9	91	78	69	75	52	-	24	23
20 Schmarl	256	142	25	28	80	37	36	17	1	-	60	58
21 Lütten Klein	835	413	139	61	175	132	123	265	209	5	25	24
22 Evershagen	489	173	60	14	83	53	49	255	219	14	8	4
23 Marienehe	446	245	21	158	55	70	53	39	3	0	93	87
24 Schutow	194	118	27	43	45	30	30	43	15	-	4	0
25 Biestow	384	105	56	10	36	22	22	251	235	-	5	1
26 Dalwitzhof	111	20	5	3	13	11	2	79	69	0	1	0
27 Kassebohm	301	193	94	5	92	34	29	73	27	24	2	0
28 Riekdahl	273	134	45	40	46	32	22	102	92	2	5	3
29 Alt Bartelsdorf	331	101	29	33	37	73	51	154	87	14	4	3
30 Toitenwinkel	552	123	42	29	40	91	52	323	175	75	15	4
31 Gehlsdorf	589	221	85	34	68	30	30	192	118	48	146	142
32 Krummendorf	446	69	10	32	25	63	36	269	186	44	44	41
33 Petersdorf	758	386	-	385	1	59	7	24	14	3	289	220
34 Peez	342	126	1	124	-	26	6	169	96	15	21	12
35 Stuthof	326	15	3	0	9	8	8	248	189	27	55	55
36 Nienhagen	432	96	22	60	13	25	21	308	271	20	3	1
37 Hinrichsdorf	308	184	10	145	28	24	24	97	83	1	2	0
38 Rostocker Heide	5 477	120	20	10	71	210	201	5 073	610	4 285	74	49
39 Warnemünde	1 143	399	82	139	82	101	73	261	47	87	382	263
40 Flurbezirk I	74	49	26	9	4	25	24	-	-	-	-	-
41 Flurbezirk II	908	481	188	132	97	190	133	133	30	17	104	87
42 Flurbezirk III	499	384	98	31	193	71	58	41	28	2	3	2
43 Flurbezirk IV	381	227	84	78	32	78	58	4	-	0	71	70
44 Flurbezirk V	887	552	135	29	299	100	95	227	136	77	8	2
45 Flurbezirk VI	473	232	114	40	63	98	79	122	20	-	20	17
Insgesamt	18 138	5 625	1 539	1 712	1 823	1 799	1 418	9 238	3 308	4 823	1 476	1 175

1.06 Witterungsverhältnisse 1955 bis 2024

Jahr	Temperatur				Niederschlag	
	mittlere Jahres- temperatur	Abweichung vom langjähri- gen Mittel	absolutes Maximum	absolutes Minimum	Jahressumme	Verhältnis zum langjährigen Mittel
	°C				mm	in %
1955	7,9	- 0,6	+ 29,0	- 11,3	581	103
1960	8,3	- 0,2	+ 29,0	- 13,6	884	157
1961	9,1	+ 0,6	+ 28,8	- 15,6	625	111
1962	7,6	- 0,9	+ 28,6	- 9,8	634	113
1963	7,3	- 1,2	+ 34,5	- 18,1	597	106
1964	8,2	- 0,3	+ 33,5	- 10,6	479	85
1965	7,7	- 0,8	+ 26,8	- 10,0	701	125
1966	8,3	- 0,2	+ 31,7	- 12,4	733	130
1967	9,3	+ 0,8	+ 30,3	- 8,2	592	105
1968	8,5	-	+ 32,6	- 11,2	642	114
1969	7,6	- 0,9	+ 32,9	- 15,1	499	89
1970	7,5	- 1,0	+ 30,2	- 14,6	648	115
1971	8,7	+ 0,2	+ 31,9	- 13,4	433	77
1972	8,2	- 0,3	+ 30,3	- 14,6	584	104
1973	8,8	+ 0,3	+ 32,3	- 8,6	518	92
1974	9,0	+ 0,5	+ 33,5	- 3,2	577	102
1975	9,3	+ 0,8	+ 32,2	- 5,6	501	89
1976	8,3	- 0,2	+ 29,4	- 12,0	426	76
1977	8,6	+ 0,1	+ 29,1	- 7,5	592	105
1978	8,0	- 0,5	+ 30,3	- 15,1	629	112
1979	7,5	- 1,0	+ 32,2	- 17,8	570	101
1980	7,6	- 0,9	+ 29,9	- 12,2	634	113
1981	8,4	+ 0,1	+ 30,3	- 13,2	706	119
1982	8,8	+ 0,5	+ 32,3	- 12,0	444	75
1983	9,3	+ 1,0	+ 32,6	- 9,2	644	109
1984	8,2	- 0,1	+ 30,5	- 7,9	622	105
1985	7,4	- 0,9	+ 30,6	- 17,0	578	97
1986	8,1	- 0,2	+ 32,0	- 15,1	635	107
1987	7,6	- 0,7	+ 29,1	- 15,7	667	113
1988	9,3	+ 1,0	+ 28,0	- 6,3	645	109
1989	10,0	+ 1,7	+ 33,0	- 5,4	464	78
1990	10,1	+ 1,8	+ 33,7	- 3,2	657	113
1991	9,0	+ 0,7	+ 32,2	- 11,1	522	88
1992	9,9	+ 1,6	+ 36,9	- 8,0	528	89
1993	8,7	+ 0,4	+ 28,8	- 11,9	736	124
1994	9,7	+ 1,4	+ 35,3	- 10,2	728	123
1995	9,3	+ 0,9	+ 31,6	- 14,3	629	107
1996	7,5	- 0,9	+ 33,3	- 14,9	429	73
1997	9,4	+ 1,0	+ 32,2	- 14,4	524	89
1998	9,3	+ 0,9	+ 32,5	- 11,6	776	132
1999	10,1	+ 1,7	+ 33,2	- 6,3	613	104
2000	10,2	+ 1,8	+ 32,6	- 6,0	618	105
2001	9,4	+ 1,0	+ 33,2	- 7,1	751	128
2002	9,9	+ 1,4	+ 32,3	- 9,8	775	132
2003	9,7	+ 1,2	+ 32,4	- 10,9	477	81
2004	9,5	+ 1,1	+ 29,3	- 8,3	573	97
2005	9,7	+ 1,3	+ 32,8	- 7,2	562	95
2006	10,2	+ 1,8	+ 32,4	- 13,3	682	116
2007	10,4	+ 2,0	+ 29,7	- 5,7	789	134
2008	10,2	+ 1,8	+ 33,5	- 6,4	472	80
2009	9,5	+ 1,1	+ 32,0	- 13,2	540	92
2010	8,1	- 0,3	+ 34,4	- 14,3	707	120
2011	9,7	+ 1,3	+ 30,5	- 9,3	955	162
2012	9,2	+ 0,8	+ 30,1	- 16,0	491	83
2013	9,4	+ 1,0	+ 33,6	- 8,6	611	104
2014	10,7	+ 2,3	+ 29,9	- 14,3	554	94
2015	10,3	+ 1,9	+ 33,3	- 7,0	613	104
2016	10,1	+ 1,7	+ 32,9	- 10,9	480	81
2017	10,0	+ 1,6	+ 30,1	- 6,8	741	126
2018	10,6	+ 2,2	+ 35,5	- 12,0	464	79
2019	10,9	+ 2,5	+ 35,9	- 5,6	538	91
2020	11,0	+ 2,6	+ 31,7	- 2,2	605	103
2021	10,1	+ 1,7	+ 34,8	- 7,9	716	121
2022	10,7	+ 2,3	+ 38,4	- 7,9	500	85
2023	10,9	+ 2,5	+ 33,1	- 5,3	692	117
2024	11,5	+ 3,1	+ 32,6	- 4,6	750	127

Fortsetzung der Tabelle 1.06

Jahr	Sonnenscheindauer Jahressumme	Tage mit		
		Niederschlag ≥0,1mm	Gewitter	Frost Min < 0 °C
	Stunden	Anzahl		
1955	1 819	170	18	91
1960	1 736	207	17	62
1961	1 786	181	25	47
1963	1 714	186	26	99
1965	1 757	182	14	83
1966	1 615	206	20	75
1967	1 734	196	26	53
1968	1 782	185	32	69
1969	1 678	158	18	106
1970	1 697	197	16	97
1971	1 669	169	27	53
1972	1 628	161	18	58
1973	1 844	180	23	45
1974	1 673	179	14	30
1975	1 951	153	15	38
1976	1 843	152	13	81
1977	1 494	174	14	50
1978	1 551	197	22	66
1979	1 560	190	20	85
1980	1 612	193	20	96
1981	1 593	201	21	64
1982	1 897	162	13	58
1983	1 617	183	21	49
1984	1 529	182	20	70
1985	1 563	208	22	90
1986	1 669	194	19	72
1987	1 529	187	20	92
1988	1 592	198	20	43
1989	1 917	155	15	39
1990	1 767	177	18	24
1991	1 786	152	14	49
1992	1 877	158	12	29
1993	1 607	181	26	58
1994	1 791	174	18	33
1995	1 877	155	16	59
1996	1 681	136	14	111
1997	1 894	133	10	58
1998	1 457	198	18	40
1999	1 869	172	16	40
2000	1 621	191	14	21
2001	1 655	185	29	55
2002	1 675	171	25	59
2003	2 031	142	16	63
2004	1 743	176	21	52
2005	1 964	168	21	60
2006	1 891	179	31	65
2007	1 708	186	16	19
2008	1 879	180	11	20
2009	1 899	182	19	58
2010	1 678	192	16	99
2011	1 826	163	26	54
2012	1 724	193	16	50
2013	1 858	176	16	66
2014	1 918	174	19	31
2015	1 914	185	19	21
2016	1 811	181	16	44
2017	1 672	201	.	36
2018	2 187	149	.	48
2019	1 888	181	.	21
2020	2 053	180	.	10
2021	1 753	186	.	46
2022 ¹	1 890	153	.	30
2023	1 931	190	.	37
2024	1 832	197	.	20

¹ Datenausfall vom 12.02.22-28.02.22, 01.03.22-08.03.22, 01.06.22-12.06.22

Abb. 1.03 mittlere Lufttemperatur des Jahres 2024 nach Monaten im Vergleich zu den langjährigen Mittelwerten



Abb. 1.04 Sonnenscheindauer des Jahres 2024 nach Monaten im Vergleich zu den langjährigen Mittelwerten



Abb. 1.05 Niederschlagshöhe des Jahres 2024 nach Monaten im Vergleich zu den langjährigen Mittelwerten



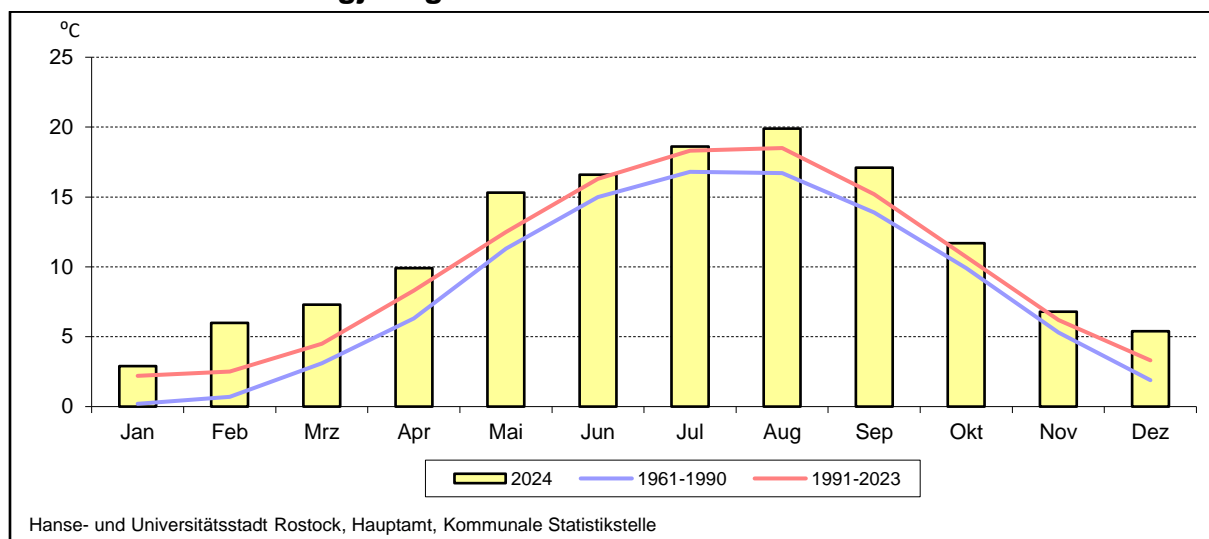

2

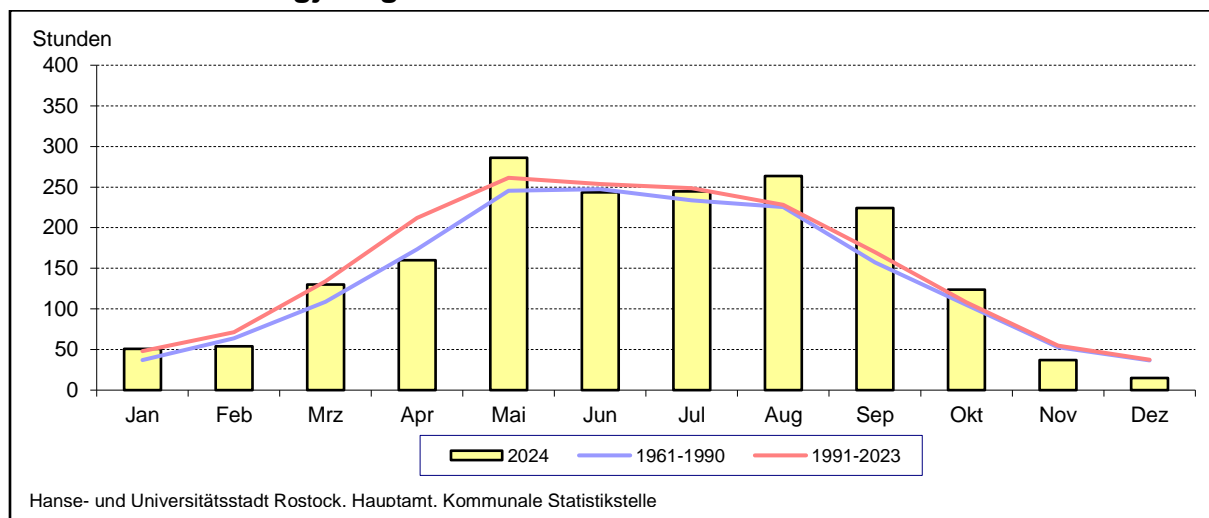
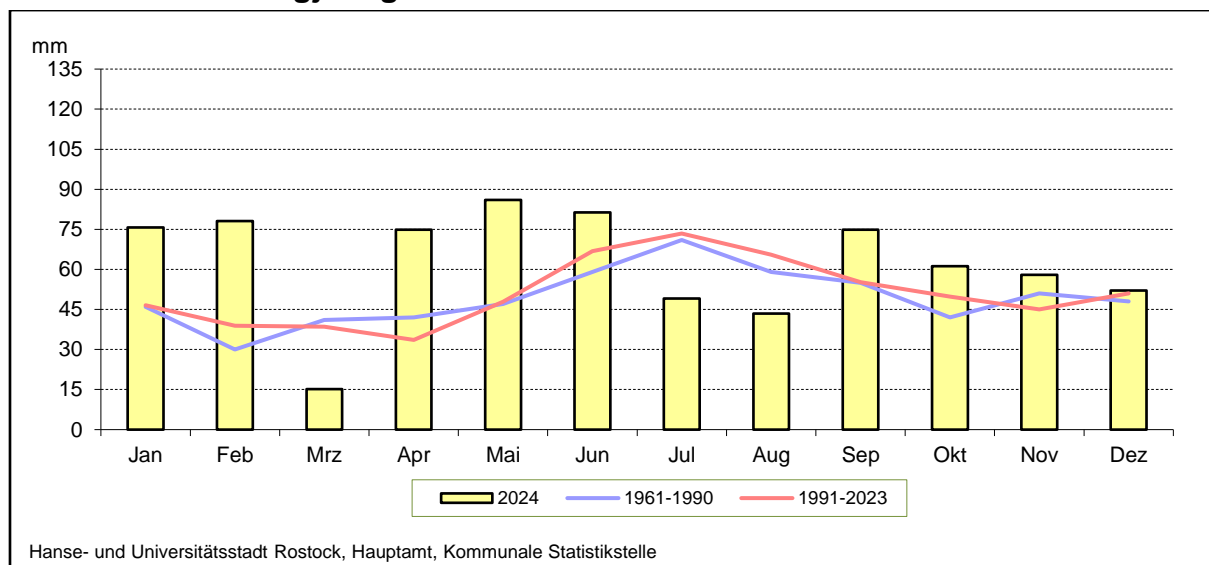
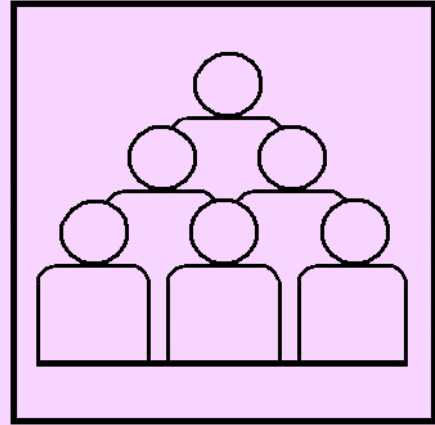
Bevölkerung

Vorbemerkungen

Die Daten zur **Entwicklung des Bevölkerungsstandes von 1955 bis 1991** (Tabellen 2.01 und 2.02) und zur **Bevölkerungsbewegung** der Hanse- und Universitätsstadt Rostock insgesamt sind amtliche Angaben des Statistischen Amtes Mecklenburg-Vorpommerns, die sich jeweils auf die Bevölkerung mit Hauptwohnung in der Hanse- und Universitätsstadt Rostock beziehen.

Alle Angaben zum **Bevölkerungsstand ab 1992** und die Daten zur **Bevölkerungsbewegung nach Stadtbereichen** sowie die Aussagen zu **Haushaltsstrukturen** sind aus den Daten des Einwohnermelderegisters der Hanse- und Universitätsstadt Rostock ermittelt.

Zur **Bevölkerung** (Bevölkerung mit Hauptwohnung) gehören alle Personen einer Gemeinde, die dort Ihre Wohnung, die sie vorwiegend nutzen, innehaben. Bei allen Bevölkerungsbestandsangaben ist der Stichtag der 31. Dezember des jeweiligen Jahres.

In der Tabelle **Bevölkerung nach Altersgruppen 1955 bis 2024** (Tabelle 2.02) gibt es unterschiedliche Alterseinteilungen:

1955 bis 1989	Kindesalter:	Personen unter 14 Jahren, zuzüglich 7/12 des Altersjahres 14 bis unter 15 Jahren
	arbeitsfähiges Alter:	Männer im Alter von 15 bis unter 65 Jahren, zuzüglich 5/12 der Personen des Altersjahres 14 bis unter 15 Jahren und Frauen im Alter von 15 bis unter 60 Jahren, zuzüglich 5/12 der Personen des Altersjahres 14 bis unter 15 Jahren
	Rentenalter:	Männer im Alter von 65 Jahren und älter und Frauen im Alter von 60 Jahren und älter
1990 bis 2024	Kindesalter:	0 bis unter 15 Jahren
	arbeitsfähiges Alter:	15 bis unter 65 Jahren
	Rentenalter:	65 Jahren und älter

Bei der **räumlichen Bevölkerungsbewegung** stellen die Angaben der Jahre 1970 bis 1979 nur die Binnenwanderung dar. Die Binnenwanderung umfasst die Gesamtheit der Zuzüge und Fortzüge beim Wechsel des ständigen Wohnsitzes von einer in eine andere Gemeinde innerhalb des Staatsgebiets der ehemaligen DDR.

Der Tabelle **Gestorbene nach Todesursachen** 2000 bis 2024 liegt die von der Weltgesundheitsorganisation beschlossene 10. Revision der Internationalen statistischen Klassifikation der Krankheiten und verwandter Gesundheitsprobleme (ICD) zugrunde. Diese Klassifikation wird in Deutschland ab 1. Januar 1998 für die Todesursachen zugrunde gelegt.

Ehescheidungen - Das Recht auf Eheschließungen für gleichgeschlechtliche Paare wurde im Oktober 2017 eingeführt. Seit 2019 werden auch die Scheidungen gleichgeschlechtlicher Paare erfasst.

Die Angaben zu den **Haushaltsstrukturen** wurden aus dem Einwohnermelderegister der Hanse- und Universitätsstadt Rostock gewonnen und umfassen sowohl die Einwohner mit Haupt- als auch mit Nebenwohnung. Personen, die in Gemeinschaftseinrichtungen (z. B. Anstalten, Alten- und Pflegeheime, Studentenwohnheime) untergebracht sind, werden nicht berücksichtigt. Bei der Haushaltsgenerierung werden folgende Kriterien für die Zusammengehörigkeit zum gleichen Haushalt herangezogen: Namensübereinstimmungen im Bereich der Familien-, Geburts- und früheren Familiennamen, gleiche frühere Wohnadresse, gleiches Datum der Anmeldung an der gegenwärtigen Wohnadresse, demografische Merkmalskonstellationen bezüglich Alter, Geschlecht, Familienstand und Staatsangehörigkeit, die im Zusammenhang mit anderen Indizien bestimmte familiäre Beziehungen nahe legen oder ausschließen. Unter "Kindern" werden im Haushaltsgenerierungsverfahren Personen verstanden, die unter 18 Jahre alt sind, keine eigenen Nachkommen haben und keinen eigenen Haushalt führen. Bei der Analyse der Haushalte ist zu beachten, dass Personen in "Wohngemeinschaften" als Singlehaushalte erfasst werden, wenn keine Kriterien der Zusammengehörigkeit erkennbar sind. Ab 2021 wurden Personen in Häusern mit weniger Wohnungen als Haushalte zu Wohngemeinschaften zusammengeführt.

Quellen

Statistisches Amt Mecklenburg-Vorpommern

Hanse- und Universitätsstadt Rostock, Einwohnermelderegister

Tabellenverzeichnis

Seite

2.01	Entwicklung der Bevölkerung 1955 bis 2024.....	33
2.02	Bevölkerung nach Altersgruppen 1955 bis 2024.....	35
2.03	Bevölkerung nach Altersgruppen und Geschlecht 1992 bis 2024.....	36
2.04	Deutsche und ausländische Bevölkerung 1996 bis 2024.....	38
2.05	Deutsche und ausländische Bevölkerung nach Altersgruppen 2008 bis 2024	39
2.06	Bevölkerung nach Geburts- und Altersjahren 2024	42
2.07	Bevölkerung mit Migrationshintergrund nach Geburts- und Altersjahren 2024.....	43
2.08	Bevölkerung mit Migrationshintergrund nach Herkunft (Bezugsländer) 2024.....	45
2.09	Ausländische Bevölkerung nach Altersgruppen 1997 bis 2024	46
2.10	Ausländische Bevölkerung nach Kontinenten und Altersgruppen 2015 bis 2024.....	47
2.11	Ausländische Bevölkerung nach ausgewählten Staaten 2015 bis 2024	47
2.12	Ausländische Bevölkerung nach Staatsangehörigkeit 2024	48
2.13	Einbürgerungen 2012 bis 2024	49
2.14	Bevölkerung nach besonderen Altersgruppen und Geschlecht 2024	49
2.15	Bevölkerung nach Familienstand und Geschlecht 1992 bis 2024.....	50
2.16	Bevölkerung im Alter ab 18 Jahren nach Familienstand, Altersgruppen und Geschlecht 2024	51
2.17	Durchschnittsalter der Bevölkerung 1985 bis 2024	52
2.18	Durchschnittsalter der Bevölkerung nach Stadtbereichen 1992 und 2024	53
2.19	Entwicklung der Bevölkerung nach Stadtbereichen 1992 bis 2024	55
2.20	Entwicklung der Bevölkerung nach Altersgruppen 1992 bis 2024	56
2.21	Bevölkerung nach Stadtbereichen 2024.....	57
2.22	Bevölkerung mit Migrationshintergrund nach Stadtbereichen 2024.....	57
2.23	Ausländeranteil nach Stadtbereichen 2024.....	59
2.24	Bevölkerung nach Altersgruppen, Migrationshintergrund und Stadtbereichen 2024	59
2.25	Bevölkerung nach Altersgruppen und Stadtbereichen 2024	60
2.26	Bevölkerung nach Familienstand und Stadtbereichen 2024	61
2.27	Bevölkerung nach Religionszugehörigkeit und Stadtbereichen 1992 und 2024	62
2.28	Bevölkerung im Alter ab 18 Jahren nach der Wohndauer an der Adresse und Stadtbereichen 2024.....	63
2.29	Bevölkerung mit Nebenwohnung nach Stadtbereichen 1991 bis 2024.....	63
2.30	Natürliche Bevölkerungsbewegung 1955 bis 2024	65
2.31	Geborenen- und Gestorbenenziffern 1955 bis 2024	66
2.32	Lebendgeborene nach dem Alter der Mutter 1990 bis 2024	67
2.33	Ehelich Lebendgeborene nach Ehedauer der Mutter und Lebendgeborenenfolge 1992 bis 2024	68
2.34	Gestorbene nach Alter und Geschlecht 1990 bis 2024	69
2.35	Gestorbene nach Todesursachen 2000 bis 2024	70
2.36	Räumliche Bevölkerungsbewegung 1960 bis 2024	72

2.37	Wanderungsbewegung 1990 bis 2024	74
2.38	Wanderungsbewegung nach Altersgruppen, Geschlecht und Staatsangehörigkeit 2000, 2010 und 2024	77
2.39	Zuzüge nach Herkunft, Ziel und Altersgruppen 2013 bis 2024	80
2.40	Fortzüge nach Herkunft, Ziel und Altersgruppen 2013 bis 2024	81
2.41	Wanderungssaldo nach Herkunft, Ziel und Altersgruppen 2013 bis 2024	82
2.42	Wanderungsbewegung nach ausgewählten Merkmalen 2024.....	83
2.43	Wanderungsbewegung mit ausgewählten Umlandgemeinden 2013 bis 2024	84
2.44	Bevölkerungsbewegung nach Stadtbereichen 2024	88
2.45	Umzüge innerhalb der Hanse- und Universitätsstadt Rostock nach Stadtbereichen 2015 bis 2024 - Bevölkerung insgesamt -	90
2.46	Umzüge innerhalb der Hanse- und Universitätsstadt Rostock nach Stadtbereichen 2015 bis 2024 - Bevölkerung männlich -	91
2.47	Umzüge innerhalb der Hanse- und Universitätsstadt Rostock nach Stadtbereichen 2015 bis 2024 - Bevölkerung weiblich -	92
2.48	Umzüge innerhalb der Hanse- und Universitätsstadt Rostock nach Stadtbereichen 2024 - Bevölkerung insgesamt -	93
2.49	Eheschließungen und Ehescheidungen 1959 bis 2024	94
2.50	Ehescheidungen nach dem Antragsteller 1990 bis 2024	94
2.51	Ehescheidungen nach der Zahl der betroffenen Kinder 1988 bis 2024	95
2.52	Ehescheidungen nach Ehedauer und Zahl der betroffenen Kinder 2024	95
2.53	Ehescheidungen nach der Dauer der Ehe 1990 bis 2024.....	96
2.54	Personen und Haushalte nach Stadtbereichen 2024.....	96
2.55	Haushalte nach der Haushaltsgröße und Stadtbereichen 2024.....	97
2.56	Haushalte mit Kindern nach Stadtbereichen 2024	97
2.57	Haushalte nach Haushaltstyp und Stadtbereichen 2024	99
2.58	Alleinerziehende nach Stadtbereichen 2024	100
2.59	Singlehaushalte nach dem Alter und Stadtbereichen 2024	100

Abbildungsverzeichnis

Seite

Abb. 2.01	Entwicklung der Bevölkerung seit 1820	34
Abb. 2.02	Bevölkerung nach Altersgruppen	34
Abb. 2.03	Jährliche Bevölkerungszu- bzw. -abnahme 2006 bis 2024	38
Abb. 2.04	Entwicklung der Altersstruktur der deutschen und ausländischen Bevölkerung	40
Abb. 2.05	Altersstruktur der Bevölkerung der Hanse- und Universitätsstadt Rostock am 31. Dezember 2024.....	41
Abb. 2.06	Altersstruktur der Bevölkerung mit und ohne Migrationshintergrund der Hanse- und Universitätsstadt Rostock am 31. Dezember 2024.....	44
Abb. 2.07	Entwicklung des Durchschnittsalters der Bevölkerung der Hanse- und Universitätsstadt Rostock 1985 bis 2024	52
Abb. 2.08	Durchschnittsalter der Bevölkerung in den Stadtbereichen der Hanse- und Universitätsstadt Rostock 2024	53
Abb. 2.09	Altersstruktur der Bevölkerung der Hanse- und Universitätsstadt Rostock nach Stadtbereichen 2024	54
Abb. 2.10	Bevölkerungsdichte der Hanse- und Universitätsstadt Rostock nach Stadtbereichen 2024	58
Abb. 2.11	Bevölkerungsgewinn bzw. -verlust insgesamt 1990 bis 2024	64
Abb. 2.12	Natürliche Bevölkerungsbewegung 1955 bis 2024.....	64
Abb. 2.13	Altersspezifische Geburtenziffern 1992 bis 2024	67
Abb. 2.14	Räumliche Bevölkerungsbewegung 1960 bis 2024	72
Abb. 2.15	Räumliche Bevölkerungsbewegung nach Altersjahren 1995 bis 2024.....	73
Abb. 2.16	Wanderungsbewegung 1990 bis 2024	76
Abb. 2.17	Zuzüge nach Altersgruppen 1990 bis 2024	78
Abb. 2.18	Fortzüge nach Altersgruppen 1990 bis 2024	78
Abb. 2.19	Zu- und Fortzüge nach Herkunfts- und Zielgebieten 1995 bis 2024	79
Abb. 2.20	Wanderungsbewegung mit ausgewählten Umlandgemeinden	85
Abb. 2.21	Zuzüge aus ausgewählten Umlandgemeinden in die Hanse- und Universitätsstadt Rostock 2023 bis 2024	86
Abb. 2.22	Fortzüge in ausgewählte Umlandgemeinden aus der Hanse- und Universitätsstadt Rostock 2023 bis 2024	86
Abb. 2.23	Saldo der Wanderungsbewegungen der Hanse- und Universitätsstadt Rostock mit ausgewählten Umlandgemeinden 2023 bis 2024.....	87
Abb. 2.24	Entwicklung der Bevölkerung in der Hanse- und Universitätsstadt Rostock und ausgewählten Umlandgemeinden 2024 zu 2022.....	87
Abb. 2.25	Entwicklung der Bevölkerung 2024 gegenüber 2014 in der Hanse- und Universitätsstadt Rostock nach Stadtbereichen	89
Abb. 2.26	Durchschnittliche Haushaltsgröße und Haushaltstypen in der Hanse- und Universitätsstadt Rostock nach Stadtbereichen 2024	98
Abb. 2.27	Haushaltsstrukturen am 31.12.2024	99

2.01 Entwicklung der Bevölkerung 1955 bis 2024¹

Jahr	Bevölkerung ins- gesamt	Davon		Auf 100 männliche entfallen ... weib- liche Personen	Bevölkerungsdichte
		männlich	weiblich		Einwohner je km²
	Personen				
1955	150 004	71 194	78 810	110,7	887,7
1960	158 630	75 817	82 813	109,2	900,0
1965	184 204	88 782	95 422	107,5	1 045,1
1966	186 447	89 315	97 132	108,8	1 057,8
1967	188 820	90 021	98 799	109,8	1 071,9
1968	192 006	91 309	100 697	110,3	1 090,0
1969	195 144	92 737	102 407	110,4	1 107,8
1970	198 636	94 227	104 409	110,8	1 127,6
1971	201 304	95 788	105 516	110,2	1 142,7
1972	204 656	97 256	107 400	110,4	1 161,8
1973	207 285	98 562	108 723	110,3	1 176,6
1974	210 167	99 987	110 180	110,2	1 192,9
1975	213 475	101 722	111 753	109,9	1 211,7
1976	217 022	103 525	113 497	109,6	1 231,8
1977	220 875	105 577	115 298	109,2	1 253,7
1978	224 834	107 631	117 203	108,9	1 276,2
1979	228 445	109 580	118 865	108,5	1 274,0
1980	232 506	111 940	120 566	107,7	1 296,7
1981	236 011	113 335	122 676	108,2	1 306,5
1982	239 422	115 616	123 806	107,1	1 325,4
1983	241 146	116 279	124 867	107,4	1 335,0
1984	241 910	116 226	125 684	108,1	1 339,2
1985	244 444	117 512	126 932	108,0	1 353,1
1986	249 349	120 919	128 430	106,2	1 380,3
1987	251 894	122 179	129 715	106,2	1 394,4
1988	253 990	123 502	130 488	105,7	1 406,0
1989	252 956	123 102	129 854	105,5	1 400,3
1990	248 088	120 398	127 690	106,1	1 373,3
1991	244 452	118 871	125 581	105,6	1 353,2
1992	240 481	117 028	123 453	105,5	1 331,1
1993	237 655	115 730	121 925	105,4	1 315,5
1994	230 919	112 648	118 271	105,0	1 278,1
1995	224 571	109 680	114 891	104,8	1 243,3
1996	217 344	105 771	111 573	105,5	1 203,3
1997	211 339	102 807	108 532	105,6	1 170,0
1998	205 385	99 894	105 491	105,6	1 137,0
1999	200 633	97 482	103 151	105,8	1 110,5
2000	197 769	96 197	101 572	105,6	1 092,8
2001	196 145	95 397	100 748	105,6	1 083,7
2002	194 978	94 742	100 236	105,8	1 077,3
2003	195 157	94 798	100 359	105,9	1 078,0
2004	196 536	95 479	101 057	105,8	1 085,4
2005	197 218	95 972	101 246	105,5	1 087,0
2006	198 306	96 570	101 736	105,3	1 093,3
2007	198 994	97 050	101 944	105,0	1 096,9
2008	199 146	97 174	101 972	104,9	1 097,6
2009	199 380	97 295	102 085	104,9	1 100,0
2010	200 621	98 037	102 584	104,6	1 106,8
2011	202 131	98 818	103 313	104,5	1 115,1
2012	203 104	99 135	103 969	104,9	1 120,5
2013	203 673	99 442	104 231	104,8	1 123,7
2014	203 848	99 413	104 435	105,1	1 124,0
2015	206 033	100 893	105 140	104,2	1 136,0
2016	207 492	101 864	105 628	103,7	1 144,1
2017	208 516	102 569	105 947	103,3	1 149,7
2018	209 085	102 834	106 251	103,3	1 152,9
2019	209 477	103 082	106 395	103,2	1 155,0
2020	209 755	103 155	106 600	103,3	1 156,6
2021	209 273	102 875	106 398	103,4	1 153,9
2022	210 802	103 142	107 660	104,4	1 162,3
2023	211 692	103 698	107 994	104,1	1 167,2
2024	211 993	103 926	108 067	104,0	1 168,9

¹ Die Daten 1955 bis 1991 sind amtliche Bevölkerungsangaben des Statistischen Amtes Mecklenburg-Vorpommerns. Die Daten ab 1992 sind aus den Daten des Einwohnermelderegisters der Hanse- und Universitätsstadt Rostock ermittelt.

Abb. 2.01 Entwicklung der Bevölkerung seit 1820



Abb. 2.02 Bevölkerung nach Altersgruppen



2.02 Bevölkerung nach Altersgruppen 1955 bis 2024¹

Jahr	Bevölkerung insgesamt	Davon							
		im Kindesalter		im arbeitsfähigen Alter		im Rentenalter			
		insgesamt	darunter weiblich	insgesamt	darunter weiblich	insgesamt	darunter weiblich	insgesamt	darunter weiblich
	Personen	Anteil in %	Personen	Anteil in %	Personen	Anteil in %	Personen		Personen
1955	150 004	33 194	22,1	16 253	98 348	65,6	50 090	18 462	12 467
1960	158 630	37 250	23,5	18 143	101 204	63,8	50 857	20 176	13 813
1965	184 204	48 630	26,4	23 807	113 015	61,4	55 999	22 559	15 616
1966	186 447	50 148	26,9	24 504	113 299	60,8	56 666	23 000	15 962
1967	188 820	51 274	27,2	25 035	113 886	60,3	57 372	23 660	16 392
1968	192 006	52 400	27,3	25 613	115 603	60,2	58 397	24 003	16 687
1969	195 144	53 067	27,2	25 915	117 399	60,2	59 307	24 678	17 185
1970	198 636	53 780	27,1	26 263	119 763	60,3	60 560	25 093	17 586
1971	201 304	53 967	26,8	26 303	121 747	60,5	61 311	25 590	17 902
1972	204 656	54 330	26,5	26 545	124 437	60,8	62 671	25 889	18 184
1973	207 285	53 694	25,9	26 243	127 257	61,4	63 956	26 334	18 524
1974	210 167	52 799	25,1	25 834	130 650	62,2	65 530	26 718	18 816
1975	213 475	52 010	24,4	25 428	134 725	63,1	67 534	26 740	18 791
1976	217 022	51 353	23,7	25 153	139 118	64,1	69 821	26 551	18 523
1977	220 875	50 963	23,1	24 918	143 539	65,0	72 128	26 373	18 252
1978	224 834	50 667	22,5	24 769	148 029	65,9	74 438	26 138	17 996
1979	228 445	50 368	22,1	24 551	151 712	66,4	76 127	26 365	18 187
1980	232 506	50 268	21,6	24 565	155 770	67,0	77 496	26 468	18 505
1981	236 011	50 838	21,6	25 013	158 684	67,2	78 913	26 489	18 750
1982	239 422	50 447	21,1	24 806	162 657	67,9	80 107	26 318	18 893
1983	241 146	50 216	20,8	24 652	164 851	68,4	81 264	26 079	18 951
1984	241 910	49 934	20,7	24 528	165 818	68,5	82 058	26 158	19 098
1985	244 444	50 212	20,6	24 610	167 774	68,6	82 939	26 458	19 383
1986	249 349	50 435	20,2	24 641	171 938	69,0	83 959	26 976	19 830
1987	251 894	51 393	20,4	25 109	173 236	68,8	84 488	27 265	20 118
1988	253 990	52 198	20,5	25 437	174 125	68,6	84 498	27 667	20 553
1989	252 956	52 000	20,6	25 324	172 882	68,3	83 621	28 074	20 909
1990	248 088	52 198	21,0	25 421	173 271	69,8	86 878	22 619	15 391
1991	244 452	49 848	20,4	24 251	171 548	70,2	85 667	23 056	15 663
1992	240 481	46 701	19,4	22 743	170 017	70,7	84 635	23 763	16 075
1993	237 655	43 518	18,3	21 130	169 406	71,3	84 183	24 731	16 612
1994	230 919	39 600	17,1	19 200	165 904	71,8	82 215	25 415	16 856
1995	224 571	35 988	16,0	17 468	162 337	72,3	80 203	26 246	17 220
1996	217 344	32 980	15,2	15 954	157 241	72,3	78 077	27 123	17 542
1997	211 339	30 178	14,3	14 644	153 123	72,5	75 932	28 038	17 956
1998	205 385	27 728	13,5	13 465	148 946	72,5	73 770	28 711	18 256
1999	200 633	25 687	12,8	12 447	144 914	72,2	71 846	30 032	18 858
2000	197 769	23 997	12,1	11 621	142 180	71,9	70 321	31 592	19 630
2001	196 145	22 481	11,5	10 831	140 419	71,6	69 458	33 245	20 459
2002	194 978	20 933	10,7	10 103	138 858	71,2	68 701	35 187	21 432
2003	195 157	19 904	10,2	9 611	138 208	70,8	68 371	37 045	22 377
2004	196 536	18 965	9,6	9 115	138 334	70,4	68 402	39 237	23 540
2005	197 218	18 330	9,3	8 834	137 580	69,8	67 837	41 308	24 575
2006	198 306	18 525	9,3	8 999	136 416	68,8	67 074	43 365	25 663
2007	198 994	19 016	9,6	9 244	135 324	68,0	66 348	44 654	26 352
2008	199 146	19 646	9,9	9 544	133 900	67,2	65 593	45 600	26 835
2009	199 380	20 358	10,2	9 885	132 634	66,5	64 914	46 388	27 286
2010	200 621	21 144	10,5	10 245	133 091	66,3	65 083	46 386	27 256
2011	202 131	21 751	10,8	10 572	134 182	66,4	65 584	46 198	27 157
2012	203 104	22 285	11,0	10 824	134 223	66,1	65 737	46 596	27 408
2013	203 673	22 687	11,1	11 069	134 197	65,9	65 680	46 789	27 482
2014	203 848	23 108	11,3	11 256	133 448	65,5	65 420	47 292	27 759
2015	206 033	23 999	11,6	11 744	134 073	65,1	65 287	47 961	28 109
2016	207 492	24 452	11,8	11 941	134 413	64,8	65 196	48 627	28 491
2017	208 516	24 951	12,0	12 219	134 097	64,3	64 819	49 468	28 909
2018	209 085	25 110	12,0	12 309	133 699	63,9	64 511	50 276	29 431
2019	209 477	25 125	12,0	12 325	133 324	63,6	64 325	51 028	29 745
2020	209 755	25 116	12,0	12 278	133 025	63,4	64 266	51 614	30 056
2021	209 273	25 112	12,0	12 250	132 371	63,3	63 917	51 790	30 231
2022	210 802	25 520	12,1	12 416	133 184	63,2	64 779	52 098	30 465
2023	211 692	25 238	11,9	12 245	134 073	63,3	65 080	52 381	30 669
2024	211 993	24 648	11,6	11 945	134 372	63,4	65 110	52 973	31 012

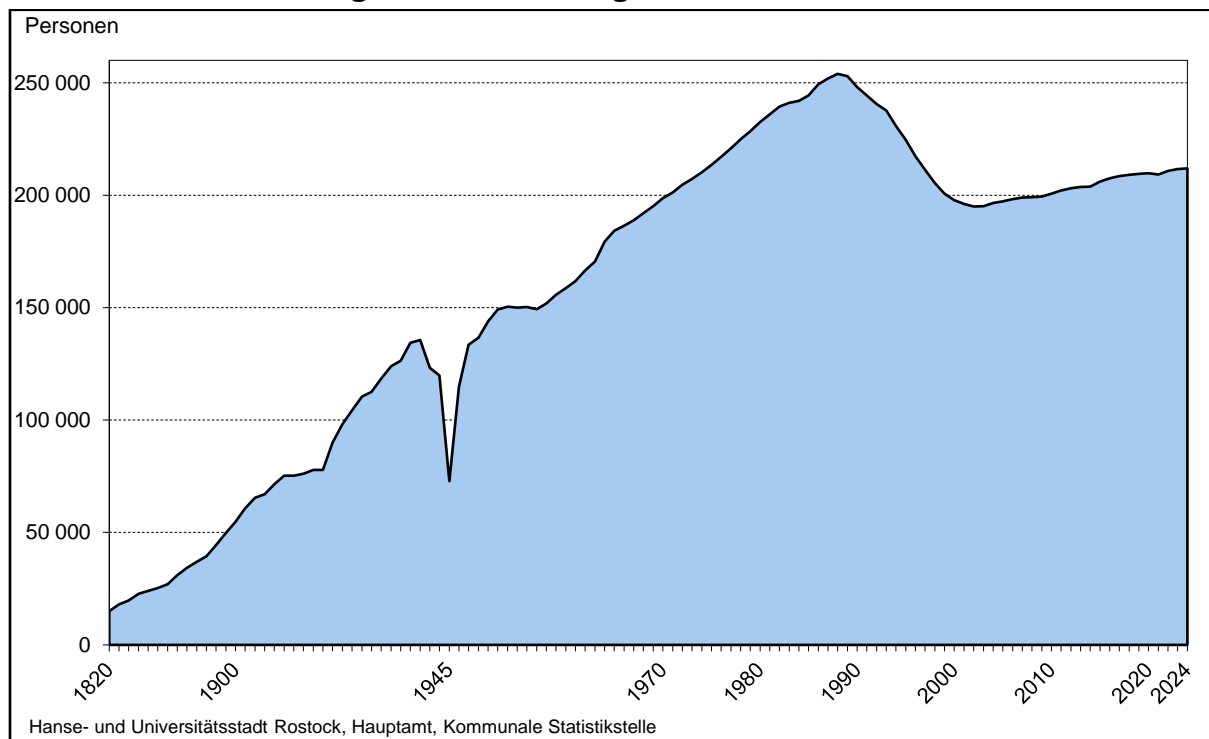
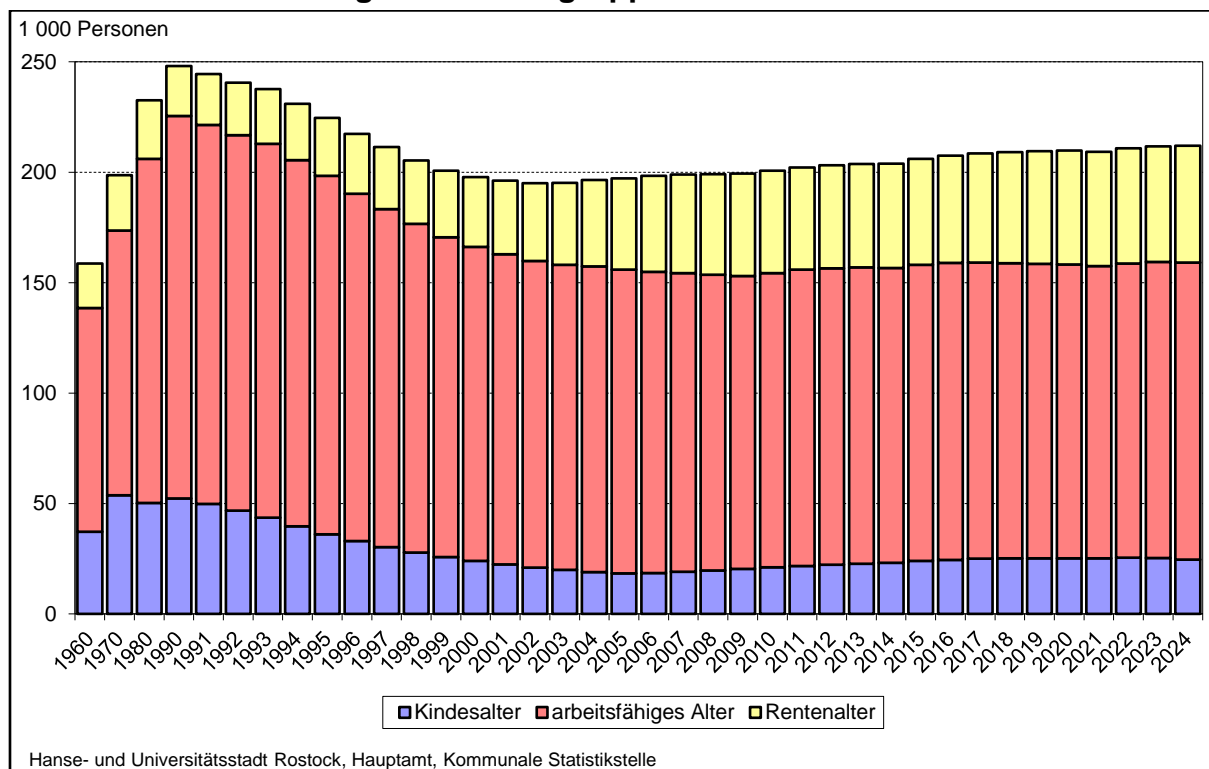
¹ Die Daten 1955 bis 1991 sind amtliche Bevölkerungsangaben des Statistischen Amtes Mecklenburg-Vorpommerns. Die Daten ab 1992 sind aus den Daten des Einwohnermelderegisters der Hanse- und Universitätsstadt Rostock ermittelt.

2.03 Bevölkerung nach Altersgruppen und Geschlecht 1992 bis 2024

Jahr	Bevölkerung insgesamt	Davon im Alter von ... bis unter ... Jahren												
		unter 1	1-3	3-6	6-15	15-18	18-25	25-35	35-45	45-55	55-65	65-75	75-85	85 und älter
		Personen												
1992	240 481	1 168	4 399	9 836	31 298	9 321	20 218	41 325	36 860	33 913	28 380	13 969	7 643	2 151
1993	237 655	1 082	2 781	9 077	30 578	10 013	19 491	40 707	37 276	32 147	29 772	15 123	7 252	2 356
1994	230 919	956	2 324	7 203	29 117	10 291	18 976	38 713	36 827	29 972	31 125	15 870	7 115	2 430
1995	224 571	1 090	2 139	5 308	27 451	10 199	18 791	37 074	36 038	28 068	32 167	16 445	7 295	2 506
1996	217 344	1 215	2 174	3 678	25 913	9 598	18 282	34 821	35 033	26 514	32 993	17 045	7 497	2 581
1997	211 339	1 261	2 381	3 176	23 360	9 066	18 574	32 618	33 947	25 862	33 056	17 659	7 623	2 756
1998	205 385	1 420	2 499	3 064	20 745	8 439	19 225	30 087	32 977	25 351	32 867	18 167	7 679	2 865
1999	200 633	1 435	2 628	3 101	18 523	7 956	19 681	27 817	32 244	25 264	31 952	19 243	7 784	3 005
2000	197 769	1 482	2 758	3 357	16 400	7 679	20 073	26 285	31 901	25 991	30 251	20 453	8 232	2 907
2001	196 145	1 420	2 797	3 598	14 666	7 417	20 965	25 282	31 247	27 118	28 390	21 656	8 780	2 809
2002	194 978	1 420	2 816	3 726	12 971	7 501	21 207	24 852	30 782	27 482	27 034	23 083	9 477	2 627
2003	195 157	1 565	2 798	3 932	11 609	7 468	21 922	24 759	30 392	28 012	25 655	24 328	10 275	2 442
2004	196 536	1 461	2 928	4 012	10 564	7 225	23 304	25 471	29 504	28 496	24 334	25 739	10 977	2 521
2005	197 218	1 543	3 040	4 069	9 678	6 752	23 698	26 359	28 669	28 791	23 311	26 972	11 590	2 746
2006	198 306	1 548	3 029	4 160	9 788	5 622	24 058	27 137	27 936	29 184	22 479	28 218	12 187	2 960
2007	198 994	1 573	3 098	4 276	10 069	4 463	24 018	28 415	26 773	29 231	22 424	28 701	12 791	3 162
2008	199 146	1 692	3 159	4 366	10 429	3 202	23 828	29 592	25 299	29 354	22 625	28 958	13 359	3 283
2009	199 380	1 717	3 320	4 421	10 900	2 853	23 119	30 475	23 840	29 379	22 968	28 587	14 333	3 468
2010	200 621	1 741	3 475	4 570	11 358	2 804	22 276	31 649	22 806	29 498	24 058	27 333	15 404	3 649
2011	202 131	1 704	3 526	4 747	11 774	2 986	21 463	32 789	22 144	29 423	25 377	25 802	16 456	3 940
2012	203 104	1 817	3 504	4 860	12 104	3 241	19 795	33 874	22 039	29 318	25 956	24 758	17 614	4 224
2013	203 673	1 719	3 543	5 054	12 371	3 439	18 350	34 612	22 023	29 159	26 614	23 546	18 690	4 553
2014	203 848	1 841	3 564	5 038	12 665	3 697	16 786	35 276	22 079	28 472	27 138	22 372	19 893	5 027
2015	206 033	2 044	3 687	5 146	13 122	4 004	15 813	36 194	22 710	27 781	27 571	21 577	20 977	5 407
2016	207 492	1 936	3 866	5 105	13 545	4 180	16 336	35 638	23 223	27 088	27 948	20 872	22 017	5 738
2017	208 516	1 973	3 862	5 267	13 849	4 216	17 040	34 454	24 115	26 178	28 094	20 970	22 447	6 051
2018	209 085	1 958	3 738	5 367	14 047	4 287	17 892	33 079	25 183	24 945	28 313	21 237	22 738	6 301
2019	209 477	1 759	3 806	5 365	14 195	4 395	18 515	31 986	26 159	23 778	28 491	21 661	22 566	6 801
2020	209 755	1 802	3 564	5 365	14 385	4 511	18 867	30 987	27 104	22 790	28 766	22 650	21 558	7 406
2021	209 273	1 803	3 379	5 247	14 683	4 502	19 026	30 018	27 912	22 086	28 827	23 701	20 142	7 947
2022	210 802	1 589	3 468	5 220	15 243	4 742	19 129	29 204	29 107	22 125	28 877	24 373	19 245	8 480
2023	211 692	1 449	3 256	5 068	15 465	4 968	19 734	28 513	29 948	22 128	28 782	24 976	18 332	9 073
2024	211 993	1 288	2 933	4 887	15 540	5 114	19 901	28 095	30 618	22 302	28 342	25 595	17 525	9 853
Jahr	Bevölkerung insgesamt	Anteil in %												
		unter 1	1-3	3-6	6-15	15-18	18-25	25-35	35-45	45-55	55-65	65-75	75-85	85 und älter
		Personen												
1992	100	0,5	1,8	4,1	13,0	3,9	8,4	17,2	15,3	14,1	11,8	5,8	3,2	0,9
1993	100	0,5	1,2	3,8	12,9	4,2	8,2	17,1	15,7	13,5	12,5	6,4	3,1	1,0
1994	100	0,4	1,0	3,1	12,6	4,5	8,2	16,8	15,9	13,0	13,5	6,9	3,1	1,1
1995	100	0,5	0,9	2,4	12,2	4,5	8,4	16,5	16,0	12,5	14,3	7,3	3,2	1,1
1996	100	0,6	1,0	1,7	11,9	4,4	8,4	16,0	16,1	12,2	15,2	7,8	3,4	1,2
1997	100	0,6	1,1	1,5	11,1	4,3	8,8	15,4	16,1	12,2	15,6	8,4	3,6	1,3
1998	100	0,7	1,2	1,5	10,1	4,1	9,4	14,6	16,1	12,3	16,0	8,8	3,7	1,4
1999	100	0,7	1,3	1,5	9,2	4,0	9,8	13,9	16,1	12,6	15,9	9,6	3,9	1,5
2000	100	0,7	1,4	1,7	8,3	3,9	10,1	13,3	16,1	13,1	15,3	10,3	4,2	1,5
2001	100	0,7	1,4	1,8	7,5	3,8	10,7	12,9	15,9	13,8	14,5	11,0	4,5	1,4
2002	100	0,7	1,4	1,9	6,7	3,8	10,9	12,7	15,8	14,1	13,9	11,8	4,9	1,3
2003	100	0,8	1,4	2,0	5,9	3,8	11,2	12,7	15,6	14,4	13,1	12,5	5,3	1,3
2004	100	0,7	1,5	2,0	5,4	3,7	11,9	13,0	15,0	14,5	12,4	13,1	5,6	1,3
2005	100	0,8	1,5	2,1	4,9	3,4	12,0	13,4	14,5	14,6	11,8	13,7	5,9	1,4
2006	100	0,8	1,5	2,1	4,9	2,8	12,1	13,7	14,1	14,7	11,3	14,2	6,1	1,5
2007	100	0,8	1,6	2,1	5,1	2,2	12,1	14,3	13,5	14,7	11,3	14,4	6,4	1,6
2008	100	0,8	1,6	2,2	5,2	1,6	12,0	14,9	12,7	14,7	11,4	14,5	6,7	1,6
2009	100	0,9	1,7	2,2	5,5	1,4	11,6	15,3	12,0	14,7	11,5	14,3	7,2	1,7
2010	100	0,9	1,7	2,3	5,7	1,4	11,1	15,8	11,4	14,7	12,0	13,6	7,7	1,8
2011	100	0,8	1,7	2,3	5,8	1,5	10,6	16,2	11,0	14,6	12,6	12,8	8,1	1,9
2012	100	0,9	1,7	2,4	5,9	1,6	9,7	16,7	10,9	14,4	12,8	12,2	8,7	2,1
2013	100	0,8	1,7	2,5	6,1	1,7	9,0	17,0	10,8	14,3	13,1	11,6	9,2	2,2
2014	100	0,9	1,7	2,5	6,2	1,8	8,2	17,3	10,8	14,0	13,3	11,0	9,8	2,5
2015	100	1,0	1,8	2,5	6,4	1,9	7,7	17,6	11,0	13,5	13,4	10,5	10,2	2,6
2016	100	0,9	1,9	2,5	6,5	2,0	7,9	17,2	11,2	13,1	13,5	10,1	10,6	2,8
2017	100	0,9	1,9	2,5	6,6	2,0	8,2	16,5	11,6	12,6	13,5	10,1	10,8	2,9
2018	100	0,9	1,8	2,6	6,7	2,1	8,6	15,8	12,0	11,9	13,5	10,2	10,9	3,0
2019	100	0,8	1,8	2,6	6,8	2,1	8,8	15,3	12,5	11,4	13,6	10,3	10,8	3,2
2020	100	0,9	1,7	2,6	6,9	2,2	9,0	14,8	12,9	10,9	13,7	10,8	10,3	3,5
2021	100	0,9	1,6	2,5	7,0	2,2	9,1	14,3	13,3	10,6	13,8	11,3	9,6	3,8
2022	100	0,8	1,6	2,5	7,2	2,2	9,1	13,9	13,8	10,5	13,7	11,6	9,1	4,0
2023	100	0,7	1,5	2,4	7,3	2,3	9,3	13,5	14,1	10,5	13,6	11,8	8,7	4,3
2024	100	0,6	1,4	2,3	7,3	2,4	9,4	13,3	14,4	10,5	13,4	12,1	8,3	4,6

Fortsetzung der Tabelle 2.03

Jahr	Bevölkerung insgesamt	Davon im Alter von ... bis unter ... Jahren												
		unter 1	1-3	3-6	6-15	15-18	18-25	25-35	35-45	45-55	55-65	65-75	75-85	85 und älter
Personen														
Bevölkerung männlich														
1992	117 028	572	2 241	5 109	16 036	4 782	10 406	21 244	18 637	16 655	13 658	5 056	2 160	472
1993	115 730	557	1 394	4 701	15 736	5 078	10 121	21 039	18 823	15 806	14 356	5 596	2 008	515
1994	112 648	504	1 181	3 707	15 008	5 300	10 022	20 141	18 563	14 734	14 929	6 080	1 943	536
1995	109 680	548	1 101	2 706	14 165	5 258	9 959	19 431	18 255	13 800	15 431	6 505	1 977	544
1996	105 771	645	1 092	1 867	13 422	4 909	9 463	18 213	17 778	13 038	15 763	6 974	2 050	557
1997	102 807	627	1 213	1 632	12 062	4 652	9 634	17 160	17 275	12 775	15 695	7 371	2 130	581
1998	99 894	748	1 281	1 565	10 669	4 315	10 017	15 951	16 847	12 531	15 515	7 705	2 156	594
1999	97 482	727	1 365	1 598	9 550	4 068	10 198	14 814	16 446	12 518	15 024	8 306	2 226	642
2000	96 197	801	1 427	1 700	8 448	3 945	10 357	14 086	16 347	12 895	14 229	8 944	2 401	617
2001	95 397	743	1 453	1 882	7 572	3 800	10 715	13 619	16 107	13 394	13 326	9 600	2 621	565
2002	94 742	721	1 492	1 910	6 707	3 873	10 667	13 421	15 943	13 601	12 652	10 325	2 939	491
2003	94 798	823	1 434	2 071	5 965	3 850	10 944	13 401	15 778	13 834	12 030	10 910	3 312	446
2004	95 479	767	1 524	2 087	5 472	3 700	11 486	13 844	15 416	14 076	11 410	11 535	3 677	485
2005	95 972	777	1 595	2 137	4 987	3 466	11 698	14 359	14 969	14 315	10 936	12 132	4 046	555
2006	96 570	769	1 550	2 147	5 060	2 870	11 809	14 756	14 726	14 593	10 588	12 651	4 451	600
2007	97 050	812	1 552	2 213	5 195	2 310	11 652	15 506	14 141	14 695	10 672	12 818	4 806	678
2008	97 174	868	1 618	2 230	5 386	1 665	11 609	16 122	13 396	14 778	10 737	12 900	5 137	728
2009	97 295	889	1 704	2 254	5 626	1 484	11 398	16 541	12 650	14 754	10 893	12 696	5 615	791
2010	98 037	902	1 778	2 310	5 909	1 421	10 921	17 154	12 216	14 843	11 453	12 138	6 158	834
2011	98 818	891	1 803	2 432	6 053	1 539	10 489	17 741	11 865	14 876	12 088	11 412	6 678	951
2012	99 135	933	1 814	2 481	6 233	1 639	9 581	18 116	11 849	14 889	12 412	10 924	7 168	1 096
2013	99 442	863	1 832	2 585	6 338	1 784	8 851	18 498	11 848	14 833	12 703	10 399	7 674	1 234
2014	99 413	925	1 802	2 591	6 534	1 884	8 086	18 733	11 894	14 492	12 939	9 913	8 181	1 439
2015	100 893	999	1 881	2 652	6 723	2 111	7 680	19 339	12 315	14 139	13 202	9 602	8 639	1 611
2016	101 864	1 010	1 930	2 612	6 959	2 173	8 012	19 121	12 580	13 885	13 446	9 279	9 061	1 796
2017	102 569	994	1 943	2 676	7 119	2 214	8 395	18 583	13 059	13 465	13 562	9 402	9 223	1 934
2018	102 834	1 000	1 906	2 692	7 203	2 205	8 841	17 890	13 659	12 866	13 727	9 498	9 294	2 053
2019	103 082	908	1 933	2 724	7 235	2 266	9 128	17 333	14 149	12 327	13 796	9 717	9 259	2 307
2020	103 155	917	1 839	2 715	7 367	2 321	9 228	16 760	14 566	11 889	13 995	10 189	8 820	2 549
2021	102 875	916	1 741	2 714	7 491	2 314	9 283	16 239	14 998	11 523	14 097	10 606	8 172	2 781
2022	103 142	828	1 788	2 678	7 810	2 418	9 219	15 723	15 443	11 472	14 130	10 931	7 755	2 947
2023	103 698	769	1 701	2 616	7 907	2 562	9 572	15 358	15 920	11 453	14 128	11 142	7 388	3 182
2024	103 926	685	1 543	2 494	7 981	2 628	9 706	15 115	16 341	11 525	13 947	11 416	7 071	3 474
Bevölkerung weiblich														
1992	123 453	596	2 158	4 727	15 262	4 539	9 812	20 081	18 223	17 258	14 722	8 913	5 483	1 679
1993	121 925	525	1 387	4 376	14 842	4 935	9 370	19 668	18 453	16 341	15 416	9 527	5 244	1 841
1994	118 271	452	1 143	3 496	14 109	4 991	8 954	18 572	18 264	15 238	16 196	9 790	5 172	1 894
1995	114 891	542	1 038	2 602	13 286	4 941	8 832	17 643	17 783	14 268	16 736	9 940	5 318	1 962
1996	111 573	570	1 082	1 811	12 491	4 689	8 819	16 608	17 255	13 476	17 230	10 071	5 447	2 024
1997	108 532	634	1 168	1 544	11 298	4 414	8 940	15 458	16 672	13 087	17 361	10 288	5 493	2 175
1998	105 491	672	1 218	1 499	10 076	4 124	9 208	14 136	16 130	12 820	17 352	10 462	5 523	2 271
1999	103 151	708	1 263	1 503	8 973	3 888	9 483	13 003	15 798	12 746	16 928	10 937	5 558	2 363
2000	101 572	681	1 331	1 657	7 952	3 734	9 716	12 199	15 554	13 096	16 022	11 509	5 831	2 290
2001	100 748	677	1 344	1 716	7 094	3 617	10 250	11 663	15 140	13 724	15 064	12 056	6 159	2 244
2002	100 236	699	1 324	1 816	6 264	3 628	10 540	11 431	14 839	13 881	14 382	12 758	6 538	2 136
2003	100 359	742	1 364	1 861	5 644	3 618	10 978	11 358	14 614	14 178	13 625	13 418	6 963	1 996
2004	101 057	694	1 404	1 925	5 092	3 525	11 818	11 627	14 088	14 420	12 924	14 204	7 300	2 036
2005	101 246	766	1 445	1 932	4 691	3 286	12 000	12 000	13 700	14 476	12 375	14 840	7 544	2 191
2006	101 736	779	1 479	2 013	4 728	2 752	12 249	12 381	13 210	14 591	11 891	15 567	7 736	2 360
2007	101 944	761	1 546	2 063	4 874	2 153	12 366	12 909	12 632	14 536	11 752	15 883	7 985	2 484
2008	101 972	824	1 541	2 136	5 043	1 537	12 219	13 470	11 903	14 576	11 888	16 058	8 222	2 555
2009	102 085	828	1 616	2 167	5 274	1 369	11 721	13 934	11 190	14 625	12 075	15 891	8 718	2 677
2010	102 584	839	1 697	2 260	5 449	1 383	11 355	14 495	10 590	14 655	12 605	15 195	9 246	2 815
2011	103 313	813	1 723	2 315	5 721	1 447	10 974	15 048	10 279	14 547	13 289	14 390	9 778	2 989
2012	103 969	884	1 690	2 379	5 871	1 602	10 214	15 758	10 190	14 429	13 544	13 834	10 446	3 128
2013	104 231	856	1 711	2 469	6 033	1 655	9 499	16 114	10 175	14 326	13 911	13 147	11 016	3 319
2014	104 435	916	1 762	2 447	6 131	1 813	8 700	16 543	10 185	13 980	14 199	12 459	11 712	3 588
2015	105 140	1 045	1 806	2 494	6 399	1 893	8 133	16 855	10 395	13 642	14 369	11 975	12 338	3 796
2016	105 628	926	1 936	2 493	6 586	2 007	8 324	16 517	10 643	13 203	14 502	11 593	12 956	3 942
2017	105 947	979	1 919	2 591	6 730	2 002	8 645	15 871	11 056	12 713	14 532	11 568	13 224	4 117
2018	106 251	958	1 832	2 675	6 844	2 082	9 051	15 189	11 524	12 079	14 586	11 739	13 444	4 248
2019	106 395	851	1 873	2 641	6 960	2 129	9 387	14 653	12 010	11 451	14 695	11 944	13 307	4 494
2020	106 600	885	1 725	2 650	7 018	2 190	9 639	14 227	12 538	10 901	14 771	12 461	12 738	4 857
2021	106 398	887	1 638	2 533	7 192	2 188	9 743	13 779	12 914	10 563	14 730	13 095	11 970	5 166
2022	107 660	761	1 680	2 542	7 433	2 324	9 910	13 481	13 664	10 653	14 747	13 442	11 490	5 533
2023	107 994	680	1 555	2 452	7 558	2 406	10 162	13 155	14 028	10 675	14 654	13 834	10 944	5 891
2024	108 067	603	1 390	2 393	7 559	2 486	10 195	12 980	14 277	10 777	14 395	14 179	10 454	6 379

2.04 Deutsche und ausländische Bevölkerung 1996 bis 2024

Jahr	Bevölkerung			Jahr	Bevölkerung		
	insgesamt	davon			insgesamt	davon	
		deutsche	ausländische			deutsche	ausländische
Personen				Personen			
1996	217 344	213 892	3 452	2011	202 131	195 027	7 104
1997	211 339	207 524	3 815	2012	203 104	195 582	7 522
1998	205 385	201 129	4 256	2013	203 673	195 764	7 909
1999	200 633	196 282	4 351	2014	203 848	195 561	8 287
2000	197 769	192 967	4 802	2015	206 033	196 144	9 889
2001	196 145	191 099	5 046	2016	207 492	195 920	11 572
2002	194 978	189 447	5 531	2017	208 516	195 918	12 598
2003	195 157	189 100	6 057	2018	209 085	195 757	13 328
2004	196 536	189 791	6 745	2019	209 477	195 321	14 156
2005	197 218	190 473	6 745	2020	209 755	195 006	14 749
2006	198 306	191 013	7 293	2021	209 273	194 167	15 106
2007	198 994	191 595	7 399	2022	210 802	192 673	18 129
2008	199 146	191 810	7 336	2023	211 692	192 241	19 451
2009	199 380	192 828	6 552 ¹	2024	211 993	191 478	20 515
2010	200 621	193 905	6 716				

¹ Durch die Einführung der steuerlichen Identifikationsnummer bis Ende 2008 kam es 2009 zu einer Melderegisterbereinigung.

Abb. 2.03 Jährliche Bevölkerungszu- bzw. -abnahme 2006 bis 2024

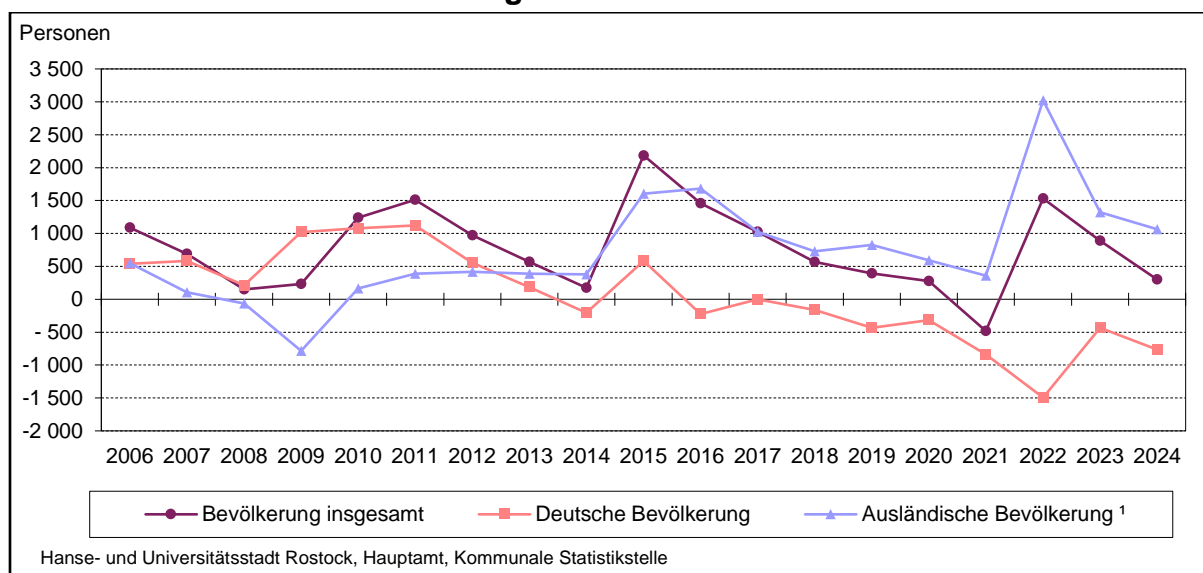

¹ Durch die Einführung der steuerlichen Identifikationsnummer bis Ende 2008 kam es 2009 zu einer Melderegisterbereinigung.

2.05 Deutsche und ausländische Bevölkerung nach Altersgruppen 2008 bis 2024

Jahr	Bevölkerung							Veränderung der Bevölkerung gegenüber dem Vorjahr							
	insgesamt	davon im Alter von ... bis unter ... Jahren						insgesamt	davon im Alter von ... bis unter ... Jahren						
		unter 18	18-25	25-45	45-65	65-85	85 und älter		unter 18	18-25	25-45	45-65	65-85	85 und älter	
		Personen							um %						
<u>Bevölkerung insgesamt</u>															
2008	199 146	22 848	23 828	54 891	51 979	42 317	3 283	+ 0,1	- 2,7	- 0,8	- 0,5	+ 0,6	+ 2,0	+ 3,8	
2009	199 380	23 211	23 119	54 315	52 347	42 920	3 468	+ 0,1	+ 1,6	- 3,0	- 1,0	+ 0,7	+ 1,4	+ 5,6	
2010	200 621	23 948	22 276	54 455	53 556	42 737	3 649	+ 0,6	+ 3,2	- 3,6	+ 0,3	+ 2,3	- 0,4	+ 5,2	
2011	202 131	24 737	21 463	54 933	54 800	42 258	3 940	+ 0,8	+ 3,3	- 3,6	+ 0,9	+ 2,3	- 1,1	+ 8,0	
2012	203 104	25 526	19 795	55 913	55 274	42 372	4 224	+ 0,5	+ 3,2	- 7,8	+ 1,8	+ 0,9	+ 0,3	+ 7,2	
2013	203 673	26 126	18 350	56 635	55 773	42 236	4 553	+ 0,3	+ 2,4	- 7,3	+ 1,3	+ 0,9	- 0,3	+ 7,8	
2014	203 848	26 805	16 786	57 355	55 610	42 265	5 027	+ 0,1	+ 2,6	- 8,5	+ 1,3	- 0,3	+ 0,1	+ 10,4	
2015	206 033	28 003	15 813	58 904	55 352	42 554	5 407	+ 1,1	+ 4,5	- 5,8	+ 2,7	- 0,5	+ 0,7	+ 7,6	
2016	207 492	28 632	16 336	58 861	55 036	42 889	5 738	+ 0,7	+ 2,2	+ 3,3	- 0,1	- 0,6	+ 0,8	+ 6,1	
2017	208 516	29 167	17 040	58 569	54 272	43 417	6 051	+ 0,5	+ 1,9	+ 4,3	- 0,5	- 1,4	+ 1,2	+ 5,5	
2018	209 085	29 397	17 892	58 262	53 258	43 975	6 301	+ 0,3	+ 0,8	+ 5,0	- 0,5	- 1,9	+ 1,3	+ 4,1	
2019	209 477	29 520	18 515	58 145	52 269	44 227	6 801	+ 0,2	+ 0,4	+ 3,5	- 0,2	- 1,9	+ 0,6	+ 7,9	
2020	209 755	29 627	18 867	58 091	51 556	44 208	7 406	+ 0,1	+ 0,4	+ 1,9	- 0,1	- 1,4	+ 0,0	+ 8,9	
2021	209 273	29 614	19 026	57 930	50 913	43 843	7 947	- 0,2	- 0,0	+ 0,8	- 0,3	- 1,2	- 0,8	+ 7,3	
2022	210 802	30 262	19 129	58 311	51 002	43 618	8 480	+ 0,7	+ 2,2	+ 0,5	+ 0,7	+ 0,2	- 0,5	+ 6,7	
2023	211 692	30 206	19 734	58 461	50 910	43 308	9 073	+ 0,4	- 0,2	+ 3,2	+ 0,3	- 0,2	- 0,7	+ 7,0	
2024	211 993	29 762	19 901	58 713	50 644	43 120	9 853	+ 0,1	- 1,5	+ 0,8	+ 0,4	- 0,5	- 0,4	+ 8,6	
<u>Deutsche Bevölkerung</u>															
2008	191 810	21 871	22 932	51 285	50 486	41 972	3 264	+ 0,1	- 2,5	- 0,4	- 0,7	+ 0,5	+ 2,0	+ 3,8	
2009	192 828	22 283	22 344	51 261	50 909	42 581	3 450	+ 0,5	+ 1,9	- 2,6	- 0,0	+ 0,8	+ 1,5	+ 5,7	
2010	193 905	23 044	21 456	51 324	52 065	42 387	3 629	+ 0,6	+ 3,4	- 4,0	+ 0,1	+ 2,3	- 0,5	+ 5,2	
2011	195 027	23 857	20 479	51 638	53 265	41 876	3 912	+ 0,6	+ 3,5	- 4,6	+ 0,6	+ 2,3	- 1,2	+ 7,8	
2012	195 582	24 616	18 735	52 417	53 659	41 965	4 190	+ 0,3	+ 3,2	- 8,5	+ 1,5	+ 0,7	+ 0,2	+ 7,1	
2013	195 764	25 183	17 212	52 989	54 065	41 801	4 514	+ 0,1	+ 2,3	- 8,1	+ 1,1	+ 0,8	- 0,4	+ 7,7	
2014	195 561	25 708	15 681	53 509	53 866	41 815	4 982	- 0,1	+ 2,1	- 8,9	+ 1,0	- 0,4	+ 0,0	+ 10,4	
2015	196 144	26 467	14 312	54 432	53 490	42 078	5 365	+ 0,3	+ 3,0	- 8,7	+ 1,7	- 0,7	+ 0,6	+ 7,7	
2016	195 920	26 672	14 450	53 764	52 943	42 392	5 699	- 0,1	+ 0,8	+ 1,0	- 1,2	- 1,0	+ 0,7	+ 6,2	
2017	195 918	27 029	15 027	52 934	52 040	42 884	6 004	- 0,0	+ 1,3	+ 4,0	- 1,5	- 1,7	+ 1,2	+ 5,4	
2018	195 757	27 150	15 870	52 212	50 861	43 416	6 248	- 0,1	+ 0,4	+ 5,6	- 1,4	- 2,3	+ 1,2	+ 4,1	
2019	195 321	27 119	16 630	51 472	49 703	43 650	6 747	- 0,2	- 0,1	+ 4,8	- 1,4	- 2,3	+ 0,5	+ 8,0	
2020	195 006	27 125	17 084	51 037	48 832	43 581	7 347	- 0,2	+ 0,0	+ 2,7	- 0,8	- 1,8	- 0,2	+ 8,9	
2021	194 167	26 997	17 249	50 742	48 114	43 192	7 873	- 0,4	- 0,5	+ 1,0	- 0,6	- 1,5	- 0,9	+ 7,2	
2022	192 673	26 701	17 106	50 169	47 616	42 684	8 397	- 0,8	- 1,1	- 0,8	- 1,1	- 1,0	- 1,2	+ 6,7	
2023	192 241	26 481	17 338	49 830	47 321	42 285	8 986	- 0,2	- 0,8	+ 1,4	- 0,7	- 0,6	- 0,9	+ 7,0	
2024	191 478	26 035	17 276	49 542	46 853	42 023	9 749	- 0,4	- 1,7	- 0,4	- 0,6	- 1,0	- 0,6	+ 8,5	
<u>Ausländische Bevölkerung</u>															
2008	7 336	977	896	3 606	1 493	345	19	- 0,9	- 5,9	- 9,1	+ 1,4	+ 3,7	- 4,4	+ 0,0	
2009 ¹	6 552	928	775	3 054	1 438	339	18	- 10,7	- 5,0	- 13,5	- 15,3	- 3,7	- 1,7	- 5,3	
2010	6 716	904	820	3 131	1 491	350	20	+ 2,5	- 2,6	+ 5,8	+ 2,5	+ 3,7	+ 3,2	+ 11,1	
2011	7 104	880	984	3 295	1 535	382	28	+ 5,8	- 2,7	+ 20,0	+ 5,2	+ 3,0	+ 9,1	+ 40,0	
2012	7 522	910	1 060	3 496	1 615	407	34	+ 5,9	+ 3,4	+ 7,7	+ 6,1	+ 5,2	+ 6,5	+ 21,4	
2013	7 909	943	1 138	3 646	1 708	435	39	+ 5,1	+ 3,6	+ 7,4	+ 4,3	+ 5,8	+ 6,9	+ 14,7	
2014	8 287	1 097	1 105	3 846	1 744	450	45	+ 4,8	+ 16,3	- 2,9	+ 5,5	+ 2,1	+ 3,4	+ 15,4	
2015	9 889	1 536	1 501	4 472	1 862	476	42	+ 19,3	+ 40,0	+ 35,8	+ 16,3	+ 6,8	+ 5,8	- 6,7	
2016	11 572	1 960	1 886	5 097	2 093	497	39	+ 17,0	+ 27,6	+ 25,6	+ 14,0	+ 12,4	+ 4,4	- 7,1	
2017	12 598	2 138	2 013	5 635	2 232	533	47	+ 8,9	+ 9,1	+ 6,7	+ 10,6	+ 6,6	+ 7,2	+ 20,5	
2018	13 328	2 247	2 022	6 050	2 397	559	53	+ 5,8	+ 5,1	+ 0,4	+ 7,4	+ 7,4	+ 4,9	+ 12,8	
2019	14 156	2 401	1 885	6 673	2 566	577	54	+ 6,2	+ 6,9	- 6,8	+ 10,3	+ 7,1	+ 3,2	+ 1,9	
2020	14 749	2 502	1 783	7 054	2 724	627	59	+ 4,2	+ 4,2	- 5,4	+ 5,7	+ 6,2	+ 8,7	+ 9,3	
2021	15 106	2 617	1 777	7 188	2 799	651	74	+ 2,4	+ 4,6	- 0,3	+ 1,9	+ 2,8	+ 3,8	+ 25,4	
2022	18 129	3 561	2 023	8 142	3 386	934	83	+ 20,0	+ 36,1	+ 13,8	+ 13,3	+ 21,0	+ 43,5	+ 12,2	
2023	19 451	3 725	2 396	8 631	3 589	1 023	87	+ 7,3	+ 4,6	+ 18,4	+ 6,0	+ 6,0	+ 9,5	+ 4,8	
2024	20 515	3 727	2 625	9 171	3 791	1 097	104	+ 5,5	+ 0,1	+ 9,6	+ 6,3	+ 5,6	+ 7,2	+ 19,5	

¹ Durch die Einführung der steuerlichen Identifikationsnummer bis Ende 2008 kam es 2009 zu einer Melderegisterbereinigung.

Abb. 2.04 Entwicklung der Altersstruktur der deutschen und ausländischen Bevölkerung

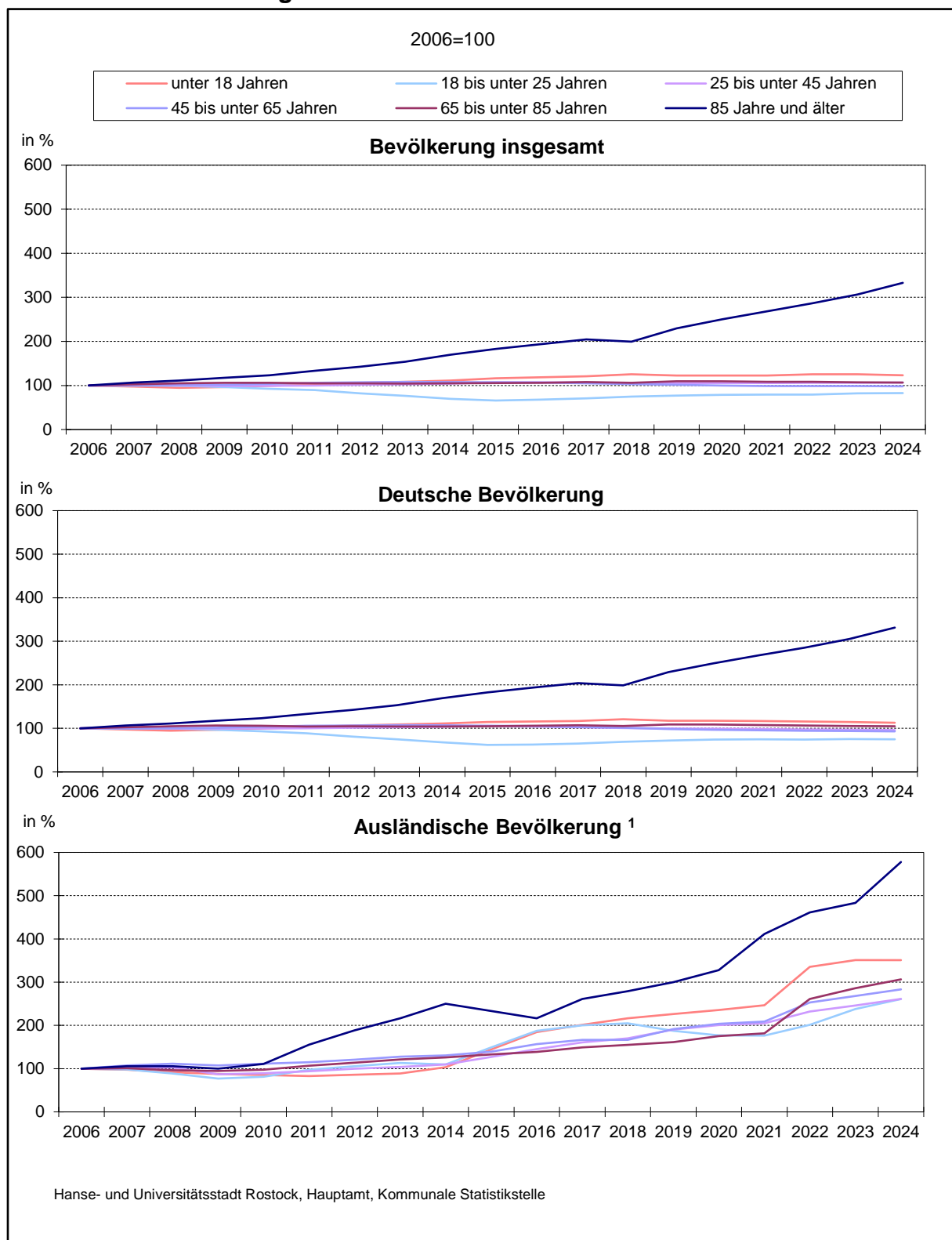

¹ Durch die Einführung der steuerlichen Identifikationsnummer bis Ende 2008 kam es 2009 zu einer Melderegisterbereinigung.

Abb. 2.05 Altersstruktur der Bevölkerung der Hanse- und Universitätsstadt Rostock am 31. Dezember 2024

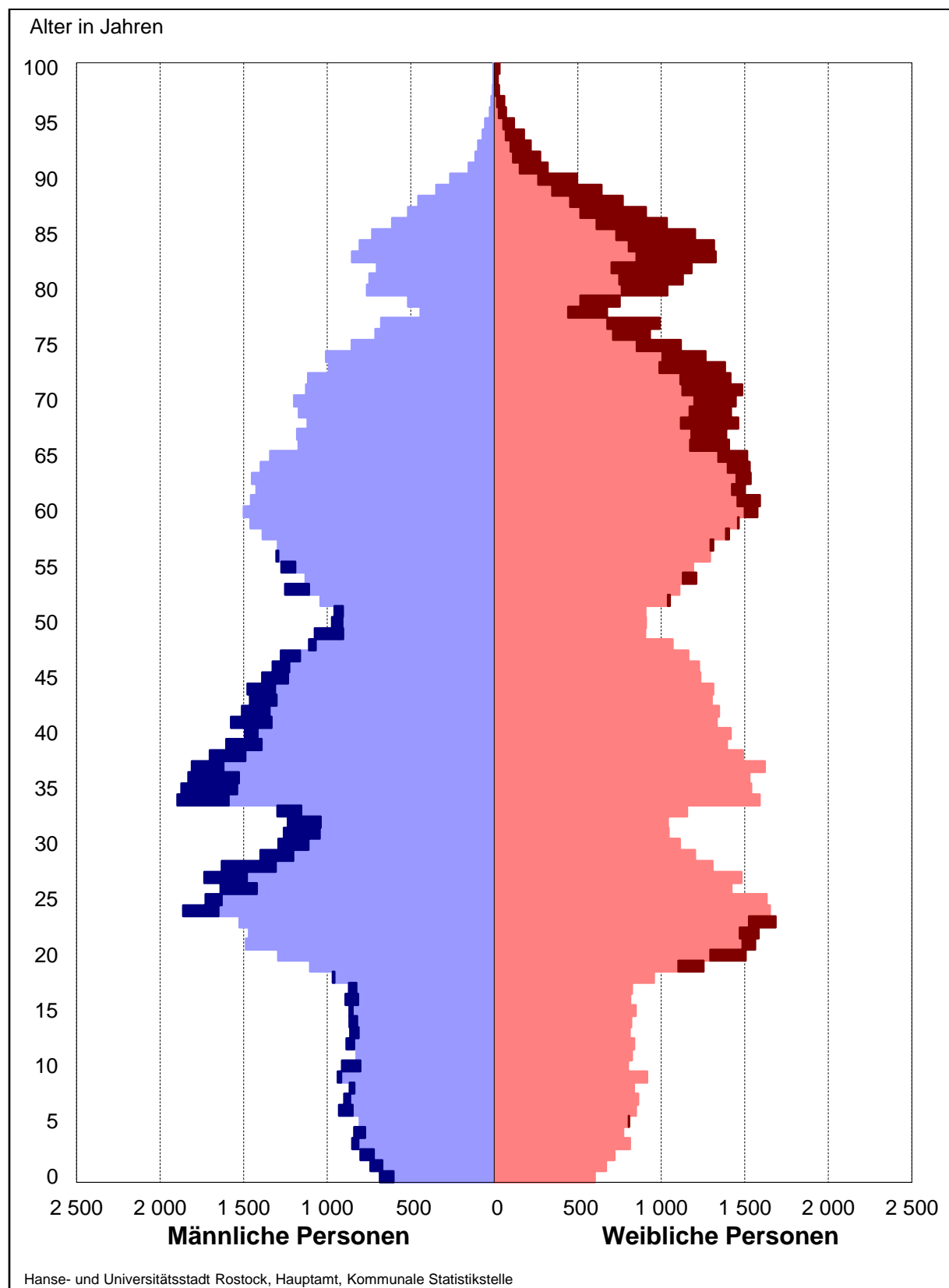

2.06 Bevölkerung nach Geburts- und Altersjahren 2024

Geburts- jahrgang	Im Alter von ... bis unter ... Jahren	Bevöl- kerung insgesamt	Davon		Geburts- jahrgang	Im Alter von ... bis unter ... Jahren	Bevöl- kerung insgesamt	Davon	
			männlich	weiblich				männlich	weiblich
Personen					Personen				
2024	0 - 1	1 288	685	603	1969	55 - 56	2 466	1 275	1 191
2023	1 - 2	1 412	742	670	1968	56 - 57	2 596	1 304	1 292
2022	2 - 3	1 521	801	720	1967	57 - 58	2 607	1 295	1 312
2021	3 - 4	1 663	850	813	1966	58 - 59	2 792	1 387	1 405
2020	4 - 5	1 612	839	773	1965	59 - 60	2 923	1 459	1 464
2019	5 - 6	1 612	805	807	1964	60 - 61	3 075	1 500	1 575
2018	6 - 7	1 778	930	848	1963	61 - 62	3 046	1 456	1 590
2017	7 - 8	1 760	898	862	1962	62 - 63	2 924	1 423	1 501
2016	8 - 9	1 702	865	837	1961	63 - 64	2 985	1 450	1 535
2015	9 - 10	1 853	937	916	1960	64 - 65	2 928	1 398	1 530
2014	10 - 11	1 712	911	801	1959	65 - 66	2 855	1 341	1 514
2013	11 - 12	1 650	825	825	1958	66 - 67	2 577	1 172	1 405
2012	12 - 13	1 723	885	838	1957	67 - 68	2 569	1 180	1 389
2011	13 - 14	1 675	863	812	1956	68 - 69	2 577	1 117	1 460
2010	14 - 15	1 687	867	820	1955	69 - 70	2 588	1 170	1 418
2009	15 - 16	1 714	867	847	1954	70 - 71	2 644	1 198	1 446
2008	16 - 17	1 705	891	814	1953	71 - 72	2 612	1 127	1 485
2007	17 - 18	1 695	870	825	1952	72 - 73	2 530	1 115	1 415
2006	18 - 19	1 923	967	956	1951	73 - 74	2 371	989	1 382
2005	19 - 20	2 356	1 103	1 253	1950	74 - 75	2 272	1 007	1 265
2004	20 - 21	2 799	1 294	1 505	1949	75 - 76	1 971	853	1 118
2003	21 - 22	3 048	1 486	1 562	1948	76 - 77	1 643	711	932
2002	22 - 23	3 052	1 469	1 583	1947	77 - 78	1 667	677	990
2001	23 - 24	3 210	1 525	1 685	1946	78 - 79	1 117	442	675
2000	24 - 25	3 513	1 862	1 651	1945	79 - 80	1 267	516	751
1999	25 - 26	3 359	1 728	1 631	1944	80 - 81	1 799	763	1 036
1998	26 - 27	3 059	1 638	1 421	1943	81 - 82	1 877	748	1 129
1997	27 - 28	3 216	1 736	1 480	1942	82 - 83	1 884	703	1 181
1996	28 - 29	2 938	1 631	1 307	1941	83 - 84	2 178	852	1 326
1995	29 - 30	2 603	1 400	1 203	1940	84 - 85	2 122	806	1 316
1994	30 - 31	2 403	1 292	1 111	1939	85 - 86	1 933	731	1 202
1993	31 - 32	2 303	1 259	1 044	1938	86 - 87	1 645	612	1 033
1992	32 - 33	2 275	1 236	1 039	1937	87 - 88	1 425	516	909
1991	33 - 34	2 453	1 298	1 155	1936	88 - 89	1 225	455	770
1990	34 - 35	3 486	1 897	1 589	1935	89 - 90	990	347	643
1989	35 - 36	3 411	1 873	1 538	1934	90 - 91	760	263	497
1988	36 - 37	3 359	1 831	1 528	1933	91 - 92	473	153	320
1987	37 - 38	3 432	1 811	1 621	1932	92 - 93	389	113	276
1986	38 - 39	3 192	1 703	1 489	1931	93 - 94	315	97	218
1985	39 - 40	2 997	1 604	1 393	1930	94 - 95	247	69	178
1984	40 - 41	2 909	1 493	1 416	1929	95 - 96	174	55	119
1983	41 - 42	2 909	1 576	1 333	1928	96 - 97	98	27	71
1982	42 - 43	2 855	1 510	1 345	1927	97 - 98	78	17	61
1981	43 - 44	2 766	1 463	1 303	1926	98 - 99	37	8	29
1980	44 - 45	2 788	1 477	1 311	1925	99 - 100	26	5	21
1979	45 - 46	2 624	1 390	1 234	1924 und früher	100 und älter	38	6	32
1978	46 - 47	2 553	1 327	1 226					
1977	47 - 48	2 439	1 277	1 162					
1976	48 - 49	2 176	1 108	1 068					
1975	49 - 50	1 979	1 075	904					
1974	50 - 51	1 879	971	908	Insgesamt		211 993	103 926	108 067
1973	51 - 52	1 861	956	905					
1972	52 - 53	2 092	1 040	1 052					
1971	53 - 54	2 360	1 252	1 108					
1970	54 - 55	2 339	1 129	1 210					

2.07 Bevölkerung mit Migrationshintergrund nach Geburts- und Altersjahren 2024

Geburts- jahrgang	Im Alter von ... bis unter ... Jahren	Bevölkerung mit Migrationshinter- grund			Geburts- jahrgang	Im Alter von ... bis unter ... Jahren	Bevölkerung mit Migrationshinter- grund		
		insgesamt	davon				insgesamt	davon	
			Auslän- dische Bevöl- kerung	Deutsche mit Migra- tionshin- tergrund				Auslän- dische Bevöl- kerung	Deutsche mit Migra- tionshin- tergrund
2024	0 - 1	379	155	224	1979	45 - 46	417	304	113
2023	1 - 2	381	163	218	1978	46 - 47	384	280	104
2022	2 - 3	413	196	217	1977	47 - 48	354	260	94
2021	3 - 4	431	181	250	1976	48 - 49	362	254	108
2020	4 - 5	381	186	195	1975	49 - 50	322	230	92
2019	5 - 6	405	207	198	1974	50 - 51	303	225	78
2018	6 - 7	450	243	207	1973	51 - 52	300	220	80
2017	7 - 8	433	222	211	1972	52 - 53	299	207	92
2016	8 - 9	396	228	168	1971	53 - 54	303	220	83
2015	9 - 10	437	244	193	1970	54 - 55	305	222	83
2014	10 - 11	366	194	172	1969	55 - 56	251	168	83
2013	11 - 12	372	210	162	1968	56 - 57	259	186	73
2012	12 - 13	394	209	185	1967	57 - 58	223	140	83
2011	13 - 14	390	212	178	1966	58 - 59	201	127	74
2010	14 - 15	362	194	168	1965	59 - 60	185	120	65
2009	15 - 16	405	238	167	1964	60 - 61	232	148	84
2008	16 - 17	378	210	168	1963	61 - 62	190	121	69
2007	17 - 18	399	235	164	1962	62 - 63	194	118	76
2006	18 - 19	414	242	172	1961	63 - 64	206	125	81
2005	19 - 20	460	275	185	1960	64 - 65	197	116	81
2004	20 - 21	514	343	171	1959	65 - 66	186	110	76
2003	21 - 22	506	365	141	1958	66 - 67	190	111	79
2002	22 - 23	559	405	154	1957	67 - 68	176	108	68
2001	23 - 24	536	422	114	1956	68 - 69	138	74	64
2000	24 - 25	730	573	157	1955	69 - 70	164	97	67
1999	25 - 26	740	585	155	1954	70 - 71	151	66	85
1998	26 - 27	688	528	160	1953	71 - 72	138	64	74
1997	27 - 28	740	588	152	1952	72 - 73	126	63	63
1996	28 - 29	752	589	163	1951	73 - 74	118	54	64
1995	29 - 30	769	606	163	1950	74 - 75	122	51	71
1994	30 - 31	739	581	158	1949	75 - 76	98	57	41
1993	31 - 32	699	562	137	1948	76 - 77	79	47	32
1992	32 - 33	657	503	154	1947	77 - 78	74	48	26
1991	33 - 34	585	456	129	1946	78 - 79	68	47	21
1990	34 - 35	621	493	128	1945	79 - 80	41	21	20
1989	35 - 36	574	450	124	1944	80 - 81	46	22	24
1988	36 - 37	556	414	142	1943	81 - 82	33	9	24
1987	37 - 38	537	418	119	1942	82 - 83	41	11	30
1986	38 - 39	532	392	140	1941	83 - 84	48	15	33
1985	39 - 40	470	351	119	1940	84 - 85	47	22	25
1984	40 - 41	493	362	131	1939 und früher	85 und älter	213	104	109
1983	41 - 42	465	346	119					
1982	42 - 43	442	331	111					
1981	43 - 44	439	319	120					
1980	44 - 45	394	297	97					
Insgesamt						30 567	20 515	10 052	

Abb. 2.06 Altersstruktur der Bevölkerung mit und ohne Migrationshintergrund der Hanse- und Universitätsstadt Rostock am 31. Dezember 2024

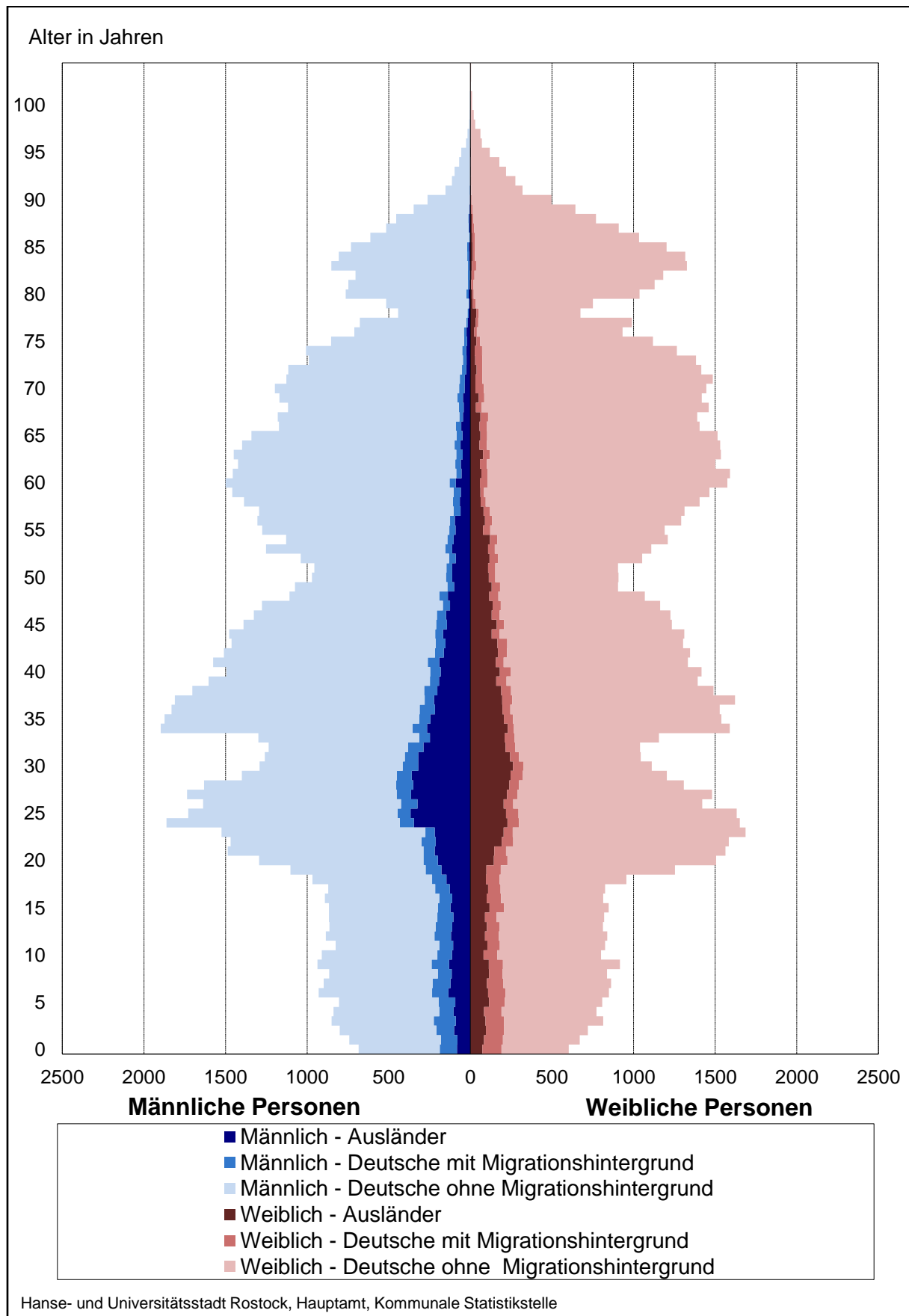

2.08 Bevölkerung mit Migrationshintergrund nach Herkunft (Bezugsländer) 2024¹

Erdteil/Staat	Bevölkerung mit Migrationshintergrund			Erdteil/Staat	Bevölkerung mit Migrationshintergrund		
	insgesamt	davon			insgesamt	davon	
		Ausländische Bevölkerung	Deutsche mit Migrationshintergrund			Ausländische Bevölkerung	Deutsche mit Migrationshintergrund
	Personen				Personen		
Europa insgesamt	15 962	10 910	5 052	Amerika insgesamt	1 067	555	512
<u>darunter:</u>				<u>darunter:</u>			
Ukraine	4 730	4 100	630	Vereinigte Staaten	257	116	141
Russische Föderation	2 441	947	1 494	Brasilien	155	91	64
Polen	2 132	1 401	731	Honduras	92	78	14
Rumänien	920	759	161	Mexiko	84	54	30
Türkei	863	569	294	Kolumbien	73	47	26
Bulgarien	410	308	102	Kuba	65	25	40
Ungarn	406	272	134	Kanada	56	26	30
Litauen	366	291	75				
Italien	348	246	102	Asien insgesamt	11 812	7 903	3 909
Österreich	261	103	158	<u>darunter:</u>			
Spanien	223	147	76	Arabische Republik Syrien	3 654	2 579	1 075
Kroatien	218	195	23	Vietnam	1 345	884	461
Belarus	199	119	80	Kasachstan	1 236	81	1 155
Griechenland	198	150	48	Afghanistan	1 175	1 066	109
Lettland	190	135	55	Indien	709	603	106
Serbien	185	147	38	Islamische Republik Iran	641	572	69
Vereinigtes Königreich	166	64	102	Irak	428	282	146
Frankreich	161	65	96	China	371	332	39
Albanien	154	141	13	Armenien	324	240	84
Schweiz	151	43	108	Philippinen	241	189	52
Republik Moldau	139	92	47	Pakistan	232	188	44
Niederlande	138	62	76	Indonesien	172	153	19
Nordmazedonien	136	108	28	Kirgistan	151	60	91
Tschechien	111	35	76	Georgien	136	74	62
Schweden	106	41	65	Thailand	126	74	52
Bosnien und Herzegowina	99	77	22	Usbekistan	100	40	60
Portugal	75	58	17	Aserbaidshan	96	48	48
Slowakei	62	31	31	Palästinensische Gebiete	79	58	21
Dänemark	58	31	27	Jemen	72	27	45
Norwegen	51	33	18	Japan	69	49	20
				Bangladesch	57	52	5
Afrika insgesamt	1 524	1 113	411	Republik Korea	55	52	3
<u>darunter:</u>				Tadschikistan	51	22	29
Ägypten	201	141	60	Libanon	51	28	23
Eritrea	201	192	9				
Tunesien	160	113	47	Australien, Ozeanien, Antarktis insgesamt	75	26	49
Algerien	105	50	55				
Ghana	102	81	21	Ohne Angabe	127	8	119
Marokko	93	67	26				
Benin	91	83	8				
Somalia	89	89	-				
Togo	79	40	39				
Nigeria	68	49	19	Insgesamt	30 567	20 515	10 052

¹ Nur die Staaten aufgeführt, von denen am 31.12.2024 insgesamt fünfzig oder mehr Personen in Rostock gemeldet waren.

2.09 Ausländische Bevölkerung nach Altersgruppen 1997 bis 2024

Jahr	Ausländische Bevölkerung gesamt	Davon im Alter von ... bis unter ... Jahren											
		unter 1	1 - 3	3 - 6	6 - 15	15 - 18	18 - 25	25 - 35	35 - 45	45 - 55	55 - 65	65 - 75	75 und älter
		Personen											
Ausländische Bevölkerung insgesamt													
1997	3 815	37	74	137	253	80	452	1 209	878	410	176	79	30
2000	4 802	55	125	135	401	124	609	1 341	1 008	578	259	116	51
2005	6 745	47	120	166	522	162	928	2 026	1 252	781	377	263	101
2007	7 399	57	108	157	523	193	986	2 145	1 410	972	468	259	121
2008	7 336	53	101	152	487	184	896	2 140	1 466	976	517	239	125
2009	6 552	47	111	152	453	165	775	1 729	1 325	931	507	236	121
2010	6 716	49	99	153	447	156	820	1 779	1 352	954	537	234	136
2011	7 104	43	91	166	434	146	984	1 904	1 391	969	566	253	157
2012	7 522	49	106	164	442	149	1 060	1 995	1 501	1 012	603	268	173
2013	7 909	44	114	176	473	136	1 138	2 115	1 531	1 047	661	282	192
2014	8 287	53	132	202	535	175	1 105	2 250	1 596	1 068	676	281	214
2015	9 889	96	172	273	705	290	1 501	2 681	1 791	1 164	698	300	218
2016	11 572	140	232	328	895	365	1 886	3 121	1 976	1 301	792	317	219
2017	12 598	165	287	368	978	340	2 013	3 466	2 169	1 407	825	361	219
2018	13 328	157	328	401	1 060	301	2 022	3 726	2 324	1 521	876	393	219
2019	14 156	144	350	446	1 144	317	1 885	4 135	2 538	1 622	944	414	217
2020	14 749	157	338	506	1 188	313	1 783	4 438	2 616	1 740	984	460	226
2021	15 106	155	337	523	1 268	334	1 777	4 510	2 678	1 811	988	481	244
2022	18 129	175	371	644	1 806	565	2 023	4 860	3 282	2 157	1 229	704	313
2023	19 451	149	361	633	1 938	644	2 396	5 143	3 488	2 285	1 304	758	352
2024	20 515	155	359	574	1 956	683	2 625	5 491	3 680	2 422	1 369	798	403
Ausländische Bevölkerung männlich													
1997	2 396	13	38	78	124	51	233	776	633	286	110	43	11
2000	2 768	27	76	72	197	68	306	741	658	391	155	64	13
2005	3 673	25	64	89	280	98	451	1 112	731	468	184	135	36
2007	4 092	30	59	79	287	105	447	1 197	848	615	249	125	51
2008	4 029	28	53	74	256	109	422	1 181	859	603	276	114	54
2009	3 535	24	58	79	236	98	393	946	731	537	268	112	53
2010	3 666	20	53	80	229	93	448	985	732	564	292	106	64
2011	3 870	30	41	82	221	77	521	1 071	759	569	323	103	73
2012	4 052	28	52	76	232	80	534	1 109	826	584	344	105	82
2013	4 266	22	64	81	248	67	569	1 187	845	593	383	116	91
2014	4 530	22	67	105	288	87	616	1 253	876	602	392	122	100
2015	5 643	54	86	139	371	182	946	1 574	1 006	646	402	137	100
2016	6 740	80	124	175	459	231	1 205	1 886	1 130	751	447	152	100
2017	7 336	85	157	180	500	208	1 288	2 134	1 242	796	469	175	102
2018	7 787	86	172	206	546	167	1 283	2 332	1 339	864	499	193	100
2019	8 272	71	199	234	577	170	1 182	2 588	1 478	917	547	210	99
2020	8 511	88	176	275	602	175	1 065	2 744	1 511	964	573	236	102
2021	8 608	75	181	282	648	189	1 047	2 757	1 512	997	555	261	104
2022	9 722	94	196	349	934	306	1 136	2 834	1 700	1 090	628	341	114
2023	10 401	75	182	337	1 024	351	1 384	2 987	1 802	1 124	642	363	130
2024	10 996	82	179	285	1 054	358	1 518	3 203	1 936	1 180	679	378	144
Ausländische Bevölkerung weiblich													
1997	1 419	24	36	59	129	29	219	433	245	124	66	36	19
2000	2 034	28	49	63	204	56	303	600	350	187	104	52	38
2005	3 072	22	56	77	242	64	477	914	521	313	193	128	65
2007	3 307	27	49	78	236	88	539	948	562	357	219	134	70
2008	3 307	25	48	78	231	75	474	959	607	373	241	125	71
2009	3 017	23	53	73	217	67	382	783	594	394	239	124	68
2010	3 050	29	46	73	218	63	372	794	620	390	245	128	72
2011	3 234	13	50	84	213	69	463	833	632	400	243	150	84
2012	3 470	21	54	88	210	69	526	886	675	428	259	163	91
2013	3 643	22	50	95	225	69	569	928	686	454	278	166	101
2014	3 757	31	65	97	247	88	489	997	720	466	284	159	114
2015	4 246	42	86	134	334	108	555	1 107	785	518	296	163	118
2016	4 832	60	108	153	436	134	681	1 235	846	550	345	165	119
2017	5 262	80	130	188	478	132	725	1 332	927	611	356	186	117
2018	5 541	71	156	195	514	134	739	1 394	985	657	377	200	119
2019	5 884	73	151	212	567	147	703	1 547	1 060	705	397	204	118
2020	6 238	69	162	231	586	138	718	1 694	1 105	776	411	224	124
2021	6 498	80	156	241	620	145	730	1 753	1 166	814	433	220	140
2022	8 407	81	175	295	872	259	887	2 026	1 582	1 067	601	363	199
2023	9 050	74	179	296	914	293	1 012	2 156	1 686	1 161	662	395	222
2024	9 519	73	180	289	902	325	1 107	2 288	1 744	1 242	690	420	259

2.10 Ausländische Bevölkerung nach Kontinenten und Altersgruppen 2015 bis 2024

Merkmal	Ausländische Bevölkerung									
	2015	2016	2017	2018	2019	2020	2021	2022	2023	2024
Personen										
<u>Ausländische Bevölkerung insgesamt</u>										
Insgesamt	9 889	11 572	12 598	13 328	14 156	14 749	15 106	18 129	19 451	20 515
davon: unter 18 Jahren	1 536	1 960	2 138	2 247	2 401	2 502	2 617	3 561	3 725	3 727
18 bis unter 25 Jahren	1 501	1 886	2 013	2 022	1 885	1 783	1 777	2 023	2 396	2 625
25 bis unter 35 Jahren	2 681	3 121	3 466	3 726	4 135	4 438	4 510	4 860	5 143	5 491
35 bis unter 45 Jahren	1 791	1 976	2 169	2 324	2 538	2 616	2 678	3 282	3 488	3 680
45 Jahre und älter	2 380	2 629	2 812	3 009	3 197	3 410	3 524	4 403	4 699	4 992
<u>Europäisches Ausland</u>										
Insgesamt	4 728	5 278	5 704	6 085	6 488	6 746	6 927	9 708	10 365	10 892
davon: unter 18 Jahren	545	590	654	721	797	829	883	1 776	1 925	1 993
18 bis unter 25 Jahren	606	679	713	721	677	676	728	1 018	1 144	1 211
25 bis unter 35 Jahren	1 192	1 378	1 473	1 534	1 654	1 759	1 752	2 048	2 151	2 233
35 bis unter 45 Jahren	940	1 037	1 148	1 231	1 338	1 326	1 356	1 857	1 940	2 040
45 Jahre und älter	1 445	1 594	1 716	1 878	2 022	2 156	2 208	3 009	3 205	3 415
<u>darunter: Europäische Union</u>										
Insgesamt	2 469	3 028	3 350	3 654	3 955	4 149	4 231	4 357	4 302	4 415
davon: unter 18 Jahren	230	287	340	400	471	515	528	559	591	610
18 bis unter 25 Jahren	393	484	504	504	448	438	478	512	511	514
25 bis unter 35 Jahren	822	991	1 064	1 089	1 162	1 227	1 205	1 185	1 126	1 117
35 bis unter 45 Jahren	495	604	693	781	866	866	894	910	886	928
45 Jahre und älter	529	662	749	880	1 008	1 103	1 126	1 191	1 188	1 246
<u>Afrika</u>										
Insgesamt	523	597	733	809	858	871	943	946	1 032	1 105
davon: unter 18 Jahren	88	113	137	154	179	195	218	222	226	234
18 bis unter 25 Jahren	80	104	143	157	145	131	117	98	117	117
25 bis unter 35 Jahren	175	193	248	287	319	328	364	359	395	427
35 bis unter 45 Jahren	104	107	120	125	133	127	144	164	187	213
45 Jahre und älter	76	80	85	86	82	90	100	103	107	114
<u>Amerika</u>										
Insgesamt	288	289	353	363	405	437	453	478	538	555
davon: unter 18 Jahren	25	30	33	31	43	48	46	53	55	55
18 bis unter 25 Jahren	40	44	63	49	42	38	47	43	44	47
25 bis unter 35 Jahren	109	102	117	128	149	154	162	165	194	184
35 bis unter 45 Jahren	53	54	71	85	98	113	112	128	140	156
45 Jahre und älter	61	59	69	70	73	84	86	89	105	113
<u>Asien</u>										
Insgesamt	4 097	5 118	5 441	5 693	5 972	6 279	6 425	6 673	7 206	7 654
davon: unter 18 Jahren	823	1 161	1 218	1 255	1 291	1 337	1 388	1 432	1 452	1 377
18 bis unter 25 Jahren	714	990	1 016	1 000	921	858	825	822	1 053	1 214
25 bis unter 35 Jahren	1 144	1 369	1 534	1 686	1 903	2 085	2 136	2 202	2 312	2 549
35 bis unter 45 Jahren	650	736	777	825	907	986	1 015	1 087	1 176	1 233
45 Jahre und älter	766	862	896	927	950	1 013	1 061	1 130	1 213	1 281

2.11 Ausländische Bevölkerung nach ausgewählten Staaten 2015 bis 2024

Merkmal	2015	2016	2017	2018	2019	2020	2021	2022	2023	2024
	Personen									
Ausländische Bevölkerung insgesamt	9 889	11 572	12 598	13 328	14 156	14 749	15 106	18 129	19 451	20 515
Europa: Ukraine	739	736	749	784	794	783	794	3 299	3 733	4 092
Polen	558	759	808	934	1 078	1 175	1 134	1 212	1 329	1 401
Russische Föderation	818	810	833	835	865	862	863	875	915	943
Rumänien	250	320	476	553	617	623	677	725	690	759
Türkei	256	265	274	273	286	282	317	389	530	569
Afrika: Eritrea	67	114	160	168	172	176	187	189	201	191
Ägypten	59	64	74	96	133	127	122	143	134	140
Amerika: Vereinigte Staaten	51	57	66	67	81	82	93	91	109	116
Brasilien	64	65	83	70	61	73	72	75	91	91
Asien: Arabische Republik Syrien	1 274	2 017	2 126	2 205	2 264	2 308	2 261	2 285	2 377	2 395
Afghanistan	565	627	629	638	619	629	684	735	936	1 065
Vietnam	663	650	619	625	676	720	734	783	816	882
Indien	244	345	414	370	349	380	397	447	496	603

2.12 Ausländische Bevölkerung nach Staatsangehörigkeit 2024¹

Erdteil/Staat	Ausländische Bevölkerung			Erdteil/Staat	Ausländische Bevölkerung		
	ins- gesamt	davon			ins- gesamt	davon	
		männlich	weiblich			männlich	weiblich
	Personen				Personen		
<u>Europa</u>				Südafrika	15	7	8
Albanien	141	79	62	Togo	40	19	21
Belarus	118	42	76	Tunesien	113	80	33
Belgien	8	.	.	<u>Amerika</u>			
Bosnien und Herzegowina	77	47	30	Argentinien	12	3	9
Bulgarien	308	179	129	Brasilien	91	31	60
Dänemark	31	17	14	Chile	23	15	8
Estland	22	13	9	Ecuador	20	11	9
Finnland	22	9	13	Honduras	78	46	32
Frankreich	65	24	41	Kanada	26	16	10
Griechenland	150	93	57	Kolumbien	47	21	26
Irland	15	.	.	Kuba	25	8	17
Italien	246	148	98	Mexiko	54	25	29
Kosovo	31	24	7	Nicaragua	8	5	3
Kroatien	195	108	87	Peru	22	9	13
Lettland	132	62	70	Venezuela	13	9	4
Litauen	291	137	154	Vereinigte Staaten	116	67	49
Republik Moldau	90	29	61	<u>Asien</u>			
Montenegro	16	6	10	Afghanistan	1065	744	321
Niederlande	62	38	24	Armenien	236	111	125
Nordmazedonien	108	54	54	Aserbajdschan	46	26	20
Norwegen	33	17	16	Bangladesch	52	38	14
Österreich	103	54	49	China	332	168	164
Polen	1401	787	614	Georgien	74	35	39
Portugal	58	37	21	Indien	603	403	200
Rumänien	759	448	311	Indonesien	153	76	77
Russische Föderation	943	386	557	Irak	279	180	99
Schweden	40	20	20	Islamische Republik Iran	572	311	261
Schweiz	43	22	21	Israel	21	11	10
Serbien	147	80	67	Japan	49	13	36
Slowakei	31	11	20	Jemen	27	18	9
Slowenien	10	4	6	Jordanien	29	17	12
Spanien	147	75	72	Kasachstan	81	42	39
Tschechische Republik	35	14	21	Kirgisistan	60	30	30
Türkei	569	362	207	Korea, Republik	52	30	22
Ukraine	4092	1624	2468	Libanon	17	12	5
Ungarn	272	162	110	Malaysia	7	4	3
Vereinigtes Königreich	65	42	23	Nepal	21	10	11
<u>Afrika</u>				Pakistan	188	139	49
Ägypten	140	101	39	Palästinensische Gebiete	32	23	9
Algerien	49	34	15	Philippinen	189	133	56
Äthiopien	28	18	10	Sri Lanka	12	4	8
Benin	83	72	11	Syrien	2395	1533	862
Eritrea	191	113	78	Tadschikistan	21	14	7
Gambia	14	10	4	Taiwan	19	10	9
Ghana	81	44	37	Thailand	74	18	56
Kamerun	16	4	12	Usbekistan	40	21	19
Kenia	20	9	11	Vietnam	882	343	539
Libyen	9	6	3	<u>Australien und Ozeanien</u>			
Marokko	67	39	28	Australien	10	6	4
Mauretanien	27	22	5	Kiribati	10	10	-
Nigeria	49	36	13				
Senegal	7	.	.				
Sierra Leone	22	12	10				
Somalia	89	50	39	Insgesamt	20 515	10 996	9 519

¹ Nur die Staaten aufgeführt, von denen am 31.12.2024 sieben oder mehr Personen in Rostock gemeldet waren.

2.13 Einbürgerungen 2012 bis 2024

Zeitraum	Einbürgerungen insgesamt	Davon		Davon im Alter von			Darunter	
		männlich	weiblich	unter 20 Jahren	20 bis 40 Jahren	über 40 Jahren	ausgewählte Staaten der bisherigen Staatsangehörigkeit	
							Staat/Personen	
2012 01.12.2011 bis 30.11.2012	153	76	77	55	68	30	Vietnam	25
							Ukraine	12
							Russische Föderation	11
2013 01.12.2012 bis 30.11.2013	149	84	65	53	63	33	Ukraine	21
							Vietnam	17
							Türkei	13
2014 01.12.2013 bis 30.11.2014	169	80	89	59	74	36	Ukraine	16
							Russische Föderation	11
							Türkei, Armenien	je 9
2015 01.12.2014 bis 30.11.2015	140	75	65	46	57	37	Ukraine	27
							Arabische Republik Syrien	9
							Türkei	9
2016 01.12.2015 bis 30.11.2016	152	77	75	48	65	39	Ukraine	18
							Arabische Republik Syrien	13
							Russische Föderation	10
							Vietnam	10
2017 01.12.2016 bis 30.11.2017	159	78	81	46	70	43	Arabische Republik Syrien	21
							Vietnam	16
							Irak	16
							Ukraine	11
2018 01.12.2017 bis 31.12.2018 ¹	132	64	68	33	59	40	Vietnam	16
							Arabische Republik Syrien	14
							Polen	9
2019 01.01.2019 bis 31.12.2019	140	75	65	40	63	37	Ukraine	19
							Arabische Republik Syrien	16
							Vietnam, Irak	je 8
2020 01.01.2020 bis 31.12.2020	146	78	68	33	75	38	Arabische Republik Syrien	24
							Ukraine	8
							Vietnam	8
2021 01.01.2021 bis 31.12.2021	262	155	107	71	151	40	Arabische Republik Syrien	146
							Afghanistan	20
							Vietnam	9
2022 01.01.2022 bis 31.12.2022	397	269	128	103	244	50	Arabische Republik Syrien	177
							Ukraine	21
							staatenlos waren	21
2023 01.01.2023 bis 31.12.2023	359	228	131	109	193	57	Arabische Republik Syrien	179
							Afghanistan	11
							staatenlos waren	15
2024 01.01.2024 bis 31.12.2024	451	265	186	139	215	97	Arabische Republik Syrien	212
							Russische Föderation	26
							Ukraine	16
							Afghanistan	14

¹ 2018 Umstellung des Berichtszeitraumes

2.14 Bevölkerung nach besonderen Altersgruppen und Geschlecht 2024

Bevölkerungsgruppe	Im Alter von ... bis unter ... Jahren	Bevölkerung insgesamt		Davon			
		Personen in %		männlich		weiblich	
				Personen	in %	Personen	in %
Säuglinge	unter 1	1 288	0,6	685	0,7	603	0,6
Noch nicht Schulpflichtige	unter 6	9 108	4,3	4 722	4,5	4 386	4,1
Schulpflichtige	6 - 15	15 540	7,3	7 981	7,7	7 559	7,0
Berufsschulpflichtige	15 - 18	5 114	2,4	2 628	2,5	2 486	2,3
Kinder/Jugendliche (Minderjährige)	unter 18	29 762	14,0	15 331	14,8	14 431	13,4
Strafmündige	14 und älter	189 032	89,2	92 090	88,6	96 942	89,7
Volljährige	18 und älter	182 231	86,0	88 595	85,2	93 636	86,6
Erwerbsfähige	15 - 65	134 372	63,4	69 262	66,6	65 110	60,2
Nicht mehr Erwerbsfähige (Rentenalter)	65 und älter	52 973	25,0	21 961	21,1	31 012	28,7
Frauen im gebärfähigen Alter	15 - 45	39 938	18,8	-	-	39 938	37,0

2.15 Bevölkerung nach Familienstand und Geschlecht 1992 bis 2024

Jahr	Bevölkerung insge- samt	Darunter			
		ledig	verheiratet	verwitwet	geschieden
	Personen				
<u>Bevölkerung insgesamt</u>					
1992	240 481	94 376	116 035	13 897	16 156
1995	224 571	89 004	105 950	13 999	15 569
2000	197 769	79 781	87 947	13 905	16 135
2001	196 145	79 935	86 085	13 942	16 182
2002	194 978	80 040	84 673	13 965	16 271
2003	195 157	81 166	83 555	13 942	16 466
2004	196 536	83 040	82 258	14 334	16 860
2005	197 218	84 639	81 358	14 072	17 083
2006	198 306	86 033	80 764	14 104	17 326
2007	198 994	87 394	79 761	14 234	17 511
2008	199 146	88 081	78 941	14 302	17 700
2009	199 380	88 972	78 095	14 460	17 726
2010	200 621	90 519	77 636	14 526	17 797
2011	202 131	92 209	77 023	14 725	17 974
2012	203 104	93 170	76 531	14 967	18 155
2013	203 673	94 050	76 049	15 044	18 238
2014	203 848	94 521	75 435	15 191	18 357
2015	206 033	96 475	75 585	15 285	18 263
2016	207 492	97 760	75 260	15 395	18 338
2017	208 516	98 690	74 976	15 521	18 365
2018	209 085	99 230	74 549	15 634	18 345
2019	209 477	99 763	73 986	15 700	18 284
2020	209 755	100 604	73 213	15 789	18 272
2021	209 273	101 000	72 319	15 729	18 226
2022	210 802	102 069	71 573	15 744	18 131
2023	211 692	103 310	70 990	15 648	18 045
2024	211 993	103 935	70 404	15 648	18 070
<u>darunter: Bevölkerung weiblich</u>					
1992	123 453	44 024	57 877	11 845	9 695
1995	114 891	40 895	52 770	11 874	9 331
2000	101 572	36 447	44 025	11 663	9 437
2001	100 748	36 509	43 105	11 697	9 437
2002	100 236	36 680	42 407	11 685	9 452
2003	100 359	37 322	41 857	11 637	9 528
2004	101 057	38 208	41 146	11 919	9 766
2005	101 246	38 878	40 772	11 663	9 916
2006	101 736	39 603	40 403	11 674	10 034
2007	101 944	40 198	39 893	11 681	10 144
2008	101 972	40 439	39 486	11 712	10 297
2009	102 085	40 703	39 138	11 870	10 332
2010	102 584	41 317	38 923	11 914	10 380
2011	103 313	42 120	38 606	12 031	10 472
2012	103 969	42 742	38 315	12 189	10 600
2013	104 231	43 172	38 030	12 203	10 685
2014	104 435	43 436	37 712	12 326	10 807
2015	105 140	44 102	37 691	12 373	10 792
2016	105 628	44 547	37 505	12 430	10 852
2017	105 947	44 859	37 358	12 474	10 888
2018	106 251	45 153	37 172	12 557	10 912
2019	106 395	45 504	36 907	12 542	10 896
2020	106 600	45 978	36 536	12 599	10 869
2021	106 398	46 154	36 146	12 550	10 880
2022	107 660	46 943	35 813	12 562	10 850
2023	107 994	47 482	35 543	12 480	10 853
2024	108 067	47 721	35 222	12 485	10 924

2.16 Bevölkerung im Alter ab 18 Jahren nach Familienstand, Altersgruppen und Geschlecht 2024

Im Alter von ... bis unter ... Jahren	Bevölkerung im Alter ab 18 Jahren insgesamt	Darunter			
		ledig	verheiratet	verwitwet	geschieden
	Personen				
<u>Bevölkerung insgesamt</u>					
unter 25	19 901	19 166	289	.	.
25 - 30	15 175	12 902	1 602	.	.
30 - 35	12 920	8 616	3 505	9	277
35 - 40	16 391	9 618	5 565	30	726
40 - 45	14 227	7 045	5 616	50	1 110
45 - 50	11 771	5 023	4 999	63	1 355
50 - 55	10 531	3 521	5 000	158	1 593
55 - 60	13 384	3 313	7 060	358	2 473
60 - 70	28 124	3 491	16 212	2 249	5 832
70 - 80	20 094	1 050	12 035	3 996	2 854
80 und älter	19 713	635	8 521	8 733	1 779
Insgesamt	182 231	74 380	70 404	15 648	18 070
<u>Bevölkerung männlich</u>					
unter 25	9 706	9 325	61	.	.
25 - 30	8 133	7 059	596	.	.
30 - 35	6 982	5 061	1 517	.	.
35 - 40	8 822	5 675	2 608	6	295
40 - 45	7 519	4 079	2 764	10	455
45 - 50	6 177	2 959	2 457	16	580
50 - 55	5 348	2 071	2 467	37	660
55 - 60	6 720	2 068	3 481	70	1 018
60 - 70	13 207	2 056	8 090	447	2 480
70 - 80	8 635	495	6 197	783	1 103
80 und älter	7 346	151	4 944	1 792	445
Insgesamt	88 595	40 999	35 182	3 163	7 146
<u>Bevölkerung weiblich</u>					
unter 25	10 195	9 841	228	.	.
25 - 30	7 042	5 843	1 006	.	.
30 - 35	5 938	3 555	1 988	.	.
35 - 40	7 569	3 943	2 957	24	431
40 - 45	6 708	2 966	2 852	40	655
45 - 50	5 594	2 064	2 542	47	775
50 - 55	5 183	1 450	2 533	121	933
55 - 60	6 664	1 245	3 579	288	1 455
60 - 70	14 917	1 435	8 122	1 802	3 352
70 - 80	11 459	555	5 838	3 213	1 751
80 und älter	12 367	484	3 577	6 941	1 334
Insgesamt	93 636	33 381	35 222	12 485	10 924

2.17 Durchschnittsalter der Bevölkerung 1985 bis 2024

Jahr	Durchschnittsalter			Jahr	Durchschnittsalter		
	insgesamt	männlich	weiblich		insgesamt	männlich	weiblich
	Altersjahre				Altersjahre		
1985 ¹	34,0	32,2	35,7	2005 ²	43,4	41,5	45,2
1986 ¹	34,3	32,5	35,9	2006 ²	43,6	41,8	45,4
1987 ¹	34,4	32,7	36,1	2007 ²	43,9	42,1	45,6
1988 ¹	34,6	32,9	36,3	2008 ²	44,1	42,3	45,8
1989 ¹	35,0	33,2	36,6	2009 ²	44,3	42,4	46,0
1990 ¹	35,5	33,7	37,2	2010 ²	44,4	42,6	46,1
1991 ¹	36,1	34,3	37,8	2011 ²	44,5	42,7	46,2
1992 ²	36,9	35,0	38,6	2012 ²	44,7	42,9	46,4
1993 ²	37,5	35,6	39,3	2013 ²	44,8	43,1	46,5
1994 ²	38,2	36,3	40,0	2014 ²	45,0	43,2	46,7
1995 ²	38,8	36,9	40,7	2015 ²	44,9	43,1	46,7
1996 ²	39,5	37,6	41,3	2016 ²	44,9	43,1	46,7
1997 ²	40,2	38,2	42,0	2017 ²	45,0	43,2	46,8
1998 ²	40,8	38,8	42,7	2018 ²	45,1	43,3	46,9
1999 ²	41,3	39,3	43,2	2019 ²	45,2	43,4	47,0
2000 ²	41,8	39,8	43,8	2020 ²	45,3	43,6	47,1
2001 ²	42,3	40,3	44,2	2021 ²	45,4	43,6	47,2
2002 ²	42,7	40,7	44,6	2022 ²	45,4	43,6	47,1
2003 ²	43,0	41,0	44,8	2023 ²	45,4	43,6	47,2
2004 ²	43,2	41,2	45,0	2024 ²	45,5	43,7	47,3

¹ 1985 bis 1991: Datenquelle - Statistisches Amt Mecklenburg-Vorpommern
² 1992 bis 2024: Datenquelle - Hanse- und Universitätsstadt Rostock, Einwohnermelderegister

Abb. 2.07 Entwicklung des Durchschnittsalters der Bevölkerung der Hanse- und Universitätsstadt Rostock 1985 bis 2024^{1 2}

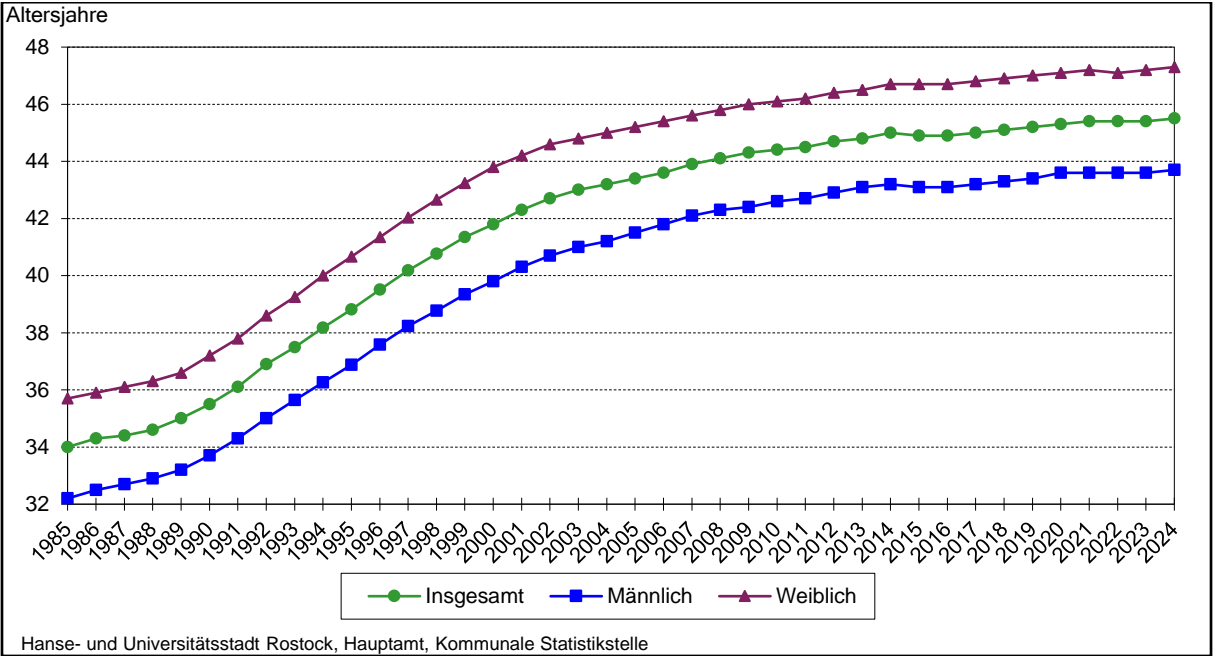

¹ 1985 bis 1991: Datenquelle - Statistisches Amt Mecklenburg-Vorpommern
² 1992 bis 2024: Datenquelle - Hanse- und Universitätsstadt Rostock, Einwohnermelderegister

2.18 Durchschnittsalter der Bevölkerung nach Stadtbereichen 1992 und 2024

Stadtbereich		Durchschnittsalter 1992			Durchschnittsalter 2024			Veränderung 2024 gegenüber 1992
		insgesamt	männlich	weiblich	insgesamt	männlich	weiblich	insgesamt
		Altersjahre						
A	Warnemünde	43,5	40,6	46,1	55,8	53,6	57,7	+ 12,3
B	Rostock-Heide	35,8	34,5	37,1	53,1	53,1	53,1	+ 17,3
C	Lichtenhagen	34,9	34,0	35,9	47,2	45,3	49,2	+ 12,3
D	Groß Klein	32,4	31,2	33,6	45,8	44,0	47,6	+ 13,4
E	Lütten Klein	40,7	38,9	42,4	49,6	46,1	52,8	+ 8,9
F	Evershagen	39,1	36,5	41,5	46,1	43,8	48,3	+ 7,0
G	Schmarl	34,1	33,3	34,9	43,8	42,1	45,5	+ 9,7
H	Reutershagen	43,2	41,0	45,1	47,7	45,4	49,8	+ 4,5
I	Hansaviertel	42,1	39,6	44,4	43,8	42,4	45,0	+ 1,7
J	Gartenstadt/Stadtweide	42,5	39,4	45,8	46,6	45,1	48,1	+ 4,1
K	Kröpeliner-Tor-Vorstadt	37,0	35,0	38,9	38,8	38,1	39,5	+ 1,8
L	Südstadt	47,0	44,0	49,5	47,4	43,8	50,6	+ 0,4
M	Biestow	41,4	40,9	41,8	52,0	49,1	54,5	+ 10,6
N	Stadtmitte	37,3	35,0	39,5	41,4	40,4	42,4	+ 4,1
O	Brinckmansdorf	38,6	37,3	39,9	47,6	46,4	48,8	+ 9,0
P	Dierkow-Neu	27,2	27,0	27,3	43,4	42,0	44,8	+ 16,2
Q	Dierkow-Ost	42,4	39,8	45,0	53,7	53,6	53,8	+ 11,3
R	Dierkow-West	42,4	41,7	43,1	51,3	49,1	53,5	+ 8,9
S	Toitenwinkel	25,6	24,9	26,3	41,7	40,5	42,9	+ 16,1
T	Gehlsdorf	35,6	34,8	36,3	45,4	45,1	45,7	+ 9,8
U	Rostock-Ost	35,9	35,2	36,8	47,3	46,8	47,9	+ 11,4
Insgesamt		36,9	35,0	38,6	45,5	43,7	47,3	+ 8,6

Abb. 2.08 Durchschnittsalter der Bevölkerung in den Stadtbereichen der Hanse- und Universitätsstadt Rostock 2024

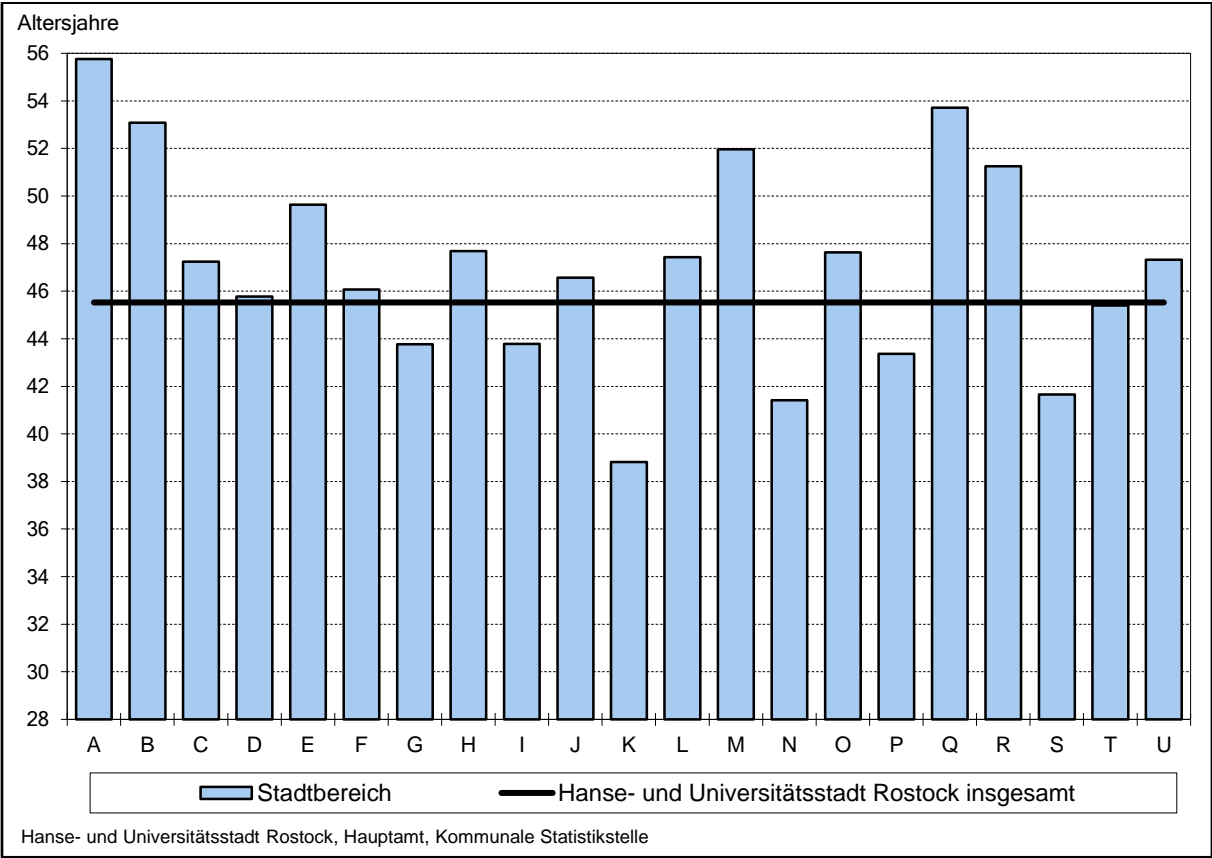

Altersstruktur der Bevölkerung der Hanse- und Universitätsstadt Rostock nach Stadtbereichen

- Stand 31. Dezember 2024 -

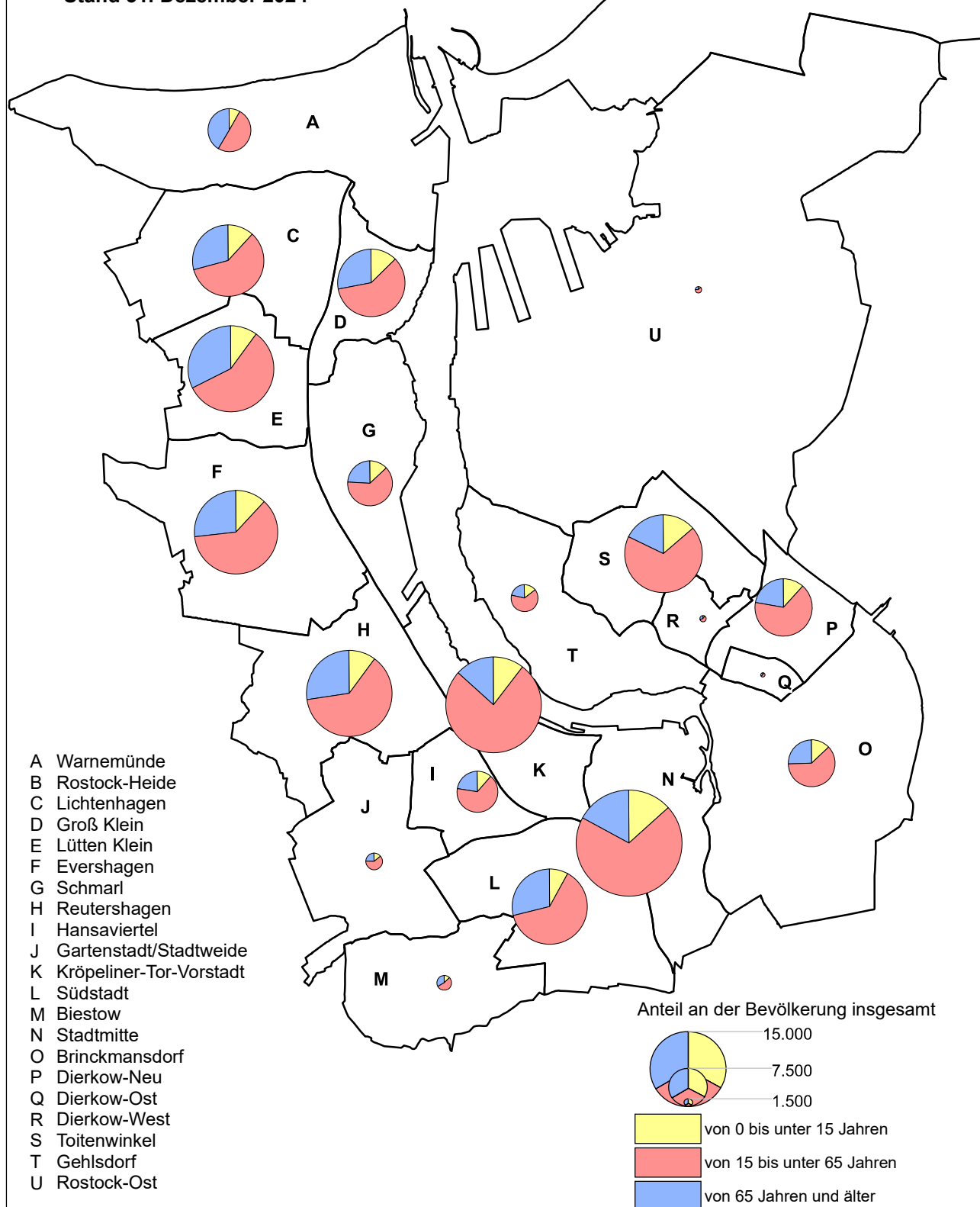

Hanse- und Universitätsstadt Rostock, Hauptamt, Kommunale Statistikstelle

2.19 Entwicklung der Bevölkerung nach Stadtbereichen 1992 bis 2024

Stadtbereich	Bevölkerung						Veränderung der Bevölkerung 2024 zu 2023	Veränderung der Bevölkerung 2024 zu 1992
	1992	2000	2010	2020	2023	2024		
	Personen							
<u>Bevölkerung insgesamt</u>								
A Warnemünde	8 231	8 768	7 986	8 518	8 512	8 432	- 80	+ 201
B Rostock-Heide	2 007	1 756	1 563	1 617	1 721	1 703	- 18	- 304
C Lichtenhagen	18 034	14 535	13 591	14 051	13 897	14 281	+ 384	- 3 753
D Groß Klein	22 278	13 487	12 808	13 429	13 586	13 476	- 110	- 8 802
E Lütten Klein	23 581	18 867	16 830	16 775	17 079	17 197	+ 118	- 6 384
F Evershagen	21 215	15 796	16 337	16 906	16 529	16 473	- 56	- 4 742
G Schmarl	13 531	8 833	8 057	8 716	9 267	8 939	- 328	- 4 592
H Reutershagen	21 127	18 264	18 087	17 525	17 335	17 171	- 164	- 3 956
I Hansaviertel	9 848	8 730	8 603	8 290	8 058	8 154	+ 96	- 1 694
J Gartenstadt/Stadtweide	2 350	2 684	3 322	3 203	3 208	3 186	- 22	+ 836
K Kröpeliner-Tor-Vorstadt	18 170	15 097	19 053	19 542	19 211	19 154	- 57	+ 984
L Südstadt	15 158	13 614	14 469	14 960	15 001	15 041	+ 40	- 117
M Biestow	567	2 927	2 941	2 653	2 616	2 745	+ 129	+ 2 178
N Stadtmitte	16 768	14 093	17 935	21 105	21 279	21 202	- 77	+ 4 434
O Brinckmansdorf	3 059	5 051	8 165	8 406	9 146	9 382	+ 236	+ 6 323
P Dierkow-Neu	19 531	11 896	10 499	10 994	11 188	11 244	+ 56	- 8 287
Q Dierkow-Ost	1 395	1 296	1 121	1 032	1 010	1 000	- 10	- 395
R Dierkow-West	1 223	1 284	1 218	1 206	1 278	1 263	- 15	+ 40
S Toitenwinkel	18 892	16 600	12 985	14 687	15 400	15 529	+ 129	- 3 363
T Gehlsdorf	2 639	3 103	3 841	4 877	5 144	5 195	+ 51	+ 2 556
U Rostock-Ost	877	1 088	1 210	1 263	1 227	1 226	- 1	+ 349
Insgesamt	240 481	197 769	200 621	209 755	211 692	211 993	+ 301	- 28 488
<u>darunter: Bevölkerung weiblich</u>								
A Warnemünde	4 289	4 532	4 219	4 503	4 538	4 462	- 76	+ 173
B Rostock-Heide	992	820	756	810	880	873	- 7	- 119
C Lichtenhagen	8 923	7 231	6 802	7 014	7 028	7 228	+ 200	- 1 695
D Groß Klein	11 190	6 595	6 428	6 651	6 771	6 762	- 9	- 4 428
E Lütten Klein	12 336	10 116	9 087	8 862	9 045	9 049	+ 4	- 3 287
F Evershagen	11 067	8 198	8 386	8 501	8 432	8 381	- 51	- 2 686
G Schmarl	6 887	4 518	4 101	4 351	4 442	4 397	- 45	- 2 490
H Reutershagen	11 248	9 708	9 562	9 178	8 997	8 948	- 49	- 2 300
I Hansaviertel	5 197	4 606	4 520	4 374	4 254	4 291	+ 37	- 906
J Gartenstadt/Stadtweide	1 145	1 302	1 612	1 606	1 589	1 582	- 7	+ 437
K Kröpeliner-Tor-Vorstadt	9 288	7 712	9 613	9 900	9 838	9 775	- 63	+ 487
L Südstadt	8 237	7 566	7 875	7 915	8 008	8 031	+ 23	- 206
M Biestow	298	1 519	1 529	1 396	1 402	1 461	+ 59	+ 1 163
N Stadtmitte	8 597	7 154	8 812	10 623	10 760	10 733	- 27	+ 2 136
O Brinckmansdorf	1 513	2 519	4 077	4 301	4 706	4 765	+ 59	+ 3 252
P Dierkow-Neu	9 701	5 841	5 121	5 393	5 478	5 501	+ 23	- 4 200
Q Dierkow-Ost	693	646	567	549	533	530	- 3	- 163
R Dierkow-West	622	651	600	594	639	629	- 10	+ 7
S Toitenwinkel	9 536	8 309	6 453	7 068	7 488	7 492	+ 4	- 2 044
T Gehlsdorf	1 320	1 500	1 874	2 402	2 574	2 582	+ 8	+ 1 262
U Rostock-Ost	374	529	590	609	592	595	+ 3	+ 221
Insgesamt	123 453	101 572	102 584	106 600	107 994	108 067	+ 73	- 15 386

2.20 Entwicklung der Bevölkerung nach Altersgruppen 1992 bis 2024

Stadtbereich	Bevölkerung 2024 im Alter von														
	0 bis unter 15 Jahren			15 bis unter 65 Jahren			65 Jahren und älter								
	Bestand	Veränderung zu		Bestand	Veränderung zu		Bestand	Veränderung zu							
		2023	1992		2023	1992		2023	1992						
	Personen														
<u>Bevölkerung insgesamt</u>															
A Warnemünde	695	-	28	-	421	4 217	-	29	-	1 236	3 520	-	23	+	1 858
B Rostock-Heide	160	-	-	-	278	936	-	22	-	445	607	+	4	+	419
C Lichtenhagen	1 695	-	18	-	1 475	8 399	+	319	-	5 624	4 187	+	83	+	3 346
D Groß Klein	1 713	-	16	-	3 341	7 967	-	137	-	8 053	3 796	+	43	+	2 592
E Lütten Klein	1 750	-	4	-	1 642	9 860	+	199	-	8 092	5 587	-	77	+	3 350
F Evershagen	1 968	-	86	-	1 431	10 075	+	43	-	5 614	4 430	-	13	+	2 303
G Schmarl	1 184	-	74	-	1 180	5 599	-	269	-	5 032	2 156	+	15	+	1 620
H Reutershagen	1 745	-	94	-	1 300	10 709	-	42	-	3 841	4 717	-	28	+	1 185
I Hansaviertel	944	-	23	-	543	5 377	+	130	-	1 198	1 833	-	11	+	47
J Gartenstadt/Stadtweide	459	-	32	+	144	1 929	-	13	+	335	798	+	23	+	357
K Kröpeliner-Tor-Vorstadt	1 999	-	44	-	1 264	14 607	-	73	+	2 076	2 548	+	60	+	172
L Südstadt	1 213	-	67	-	310	9 480	+	166	-	1 464	4 348	-	59	+	1 657
M Biestow	359	+	60	+	285	1 452	+	43	+	1 012	934	+	26	+	881
N Stadtmitte	2 839	-	78	-	452	14 727	-	31	+	3 394	3 636	+	32	+	1 492
O Brinckmansdorf	1 231	-	5	+	683	5 740	+	110	+	3 580	2 411	+	131	+	2 060
P Dierkow-Neu	1 335	-	43	-	5 183	7 411	-	77	-	5 234	2 498	+	176	+	2 130
Q Dierkow-Ost	114	-	4	-	61	500	-	4	-	546	386	-	2	+	212
R Dierkow-West	149	-	9	+	3	712	-	19	-	228	402	+	13	+	265
S Toitenwinkel	2 146	-	13	-	4 542	10 620	+	31	-	965	2 763	+	111	+	2 144
T Gehlsdorf	774	-	17	+	252	3 307	+	8	+	1 416	1 114	+	60	+	888
U Rostock-Ost	176	+	5	+	3	748	-	34	+	114	302	+	28	+	232
Insgesamt	24 648	-	590	-	22 053	134 372	+	299	-	35 645	52 973	+	592	+	29 210
<u>darunter: Bevölkerung weiblich</u>															
A Warnemünde	349	+	1	-	184	2 083	-	67	-	563	2 030	-	10	+	920
B Rostock-Heide	90	+	3	-	131	465	-	14	-	183	318	+	4	+	195
C Lichtenhagen	780	-	20	-	730	4 023	+	167	-	2 816	2 425	+	53	+	1 851
D Groß Klein	812	-	15	-	1 651	3 788	-	46	-	4 021	2 162	+	52	+	1 244
E Lütten Klein	844	-	13	-	812	4 687	+	82	-	4 518	3 518	-	65	+	2 043
F Evershagen	952	-	27	-	735	4 795	-	11	-	2 976	2 634	-	13	+	1 025
G Schmarl	570	-	36	-	611	2 587	-	27	-	2 757	1 240	+	18	+	878
H Reutershagen	832	-	42	-	638	5 295	+	11	-	2 224	2 821	-	18	+	562
I Hansaviertel	462	-	19	-	245	2 756	+	67	-	593	1 073	-	11	-	68
J Gartenstadt/Stadtweide	213	-	19	+	60	940	+	1	+	226	429	+	11	+	151
K Kröpeliner-Tor-Vorstadt	998	-	14	-	628	7 276	-	71	+	1 206	1 501	+	22	-	91
L Südstadt	608	-	21	-	106	4 601	+	78	-	1 105	2 822	-	34	+	1 005
M Biestow	161	+	29	+	125	758	+	26	+	532	542	+	4	+	506
N Stadtmitte	1 394	-	41	-	208	7 214	-	-	+	1 684	2 125	+	14	+	660
O Brinckmansdorf	601	-	7	+	341	2 859	-	17	+	1 810	1 305	+	83	+	1 101
P Dierkow-Neu	645	-	27	-	2 520	3 471	-	55	-	2 820	1 385	+	105	+	1 140
Q Dierkow-Ost	62	-	6	-	17	261	+	2	-	235	207	+	1	+	89
R Dierkow-West	66	-	7	-	10	333	-	11	-	129	230	+	8	+	146
S Toitenwinkel	1 038	-	12	-	2 223	4 927	-	59	-	865	1 527	+	75	+	1 044
T Gehlsdorf	391	-	12	+	133	1 618	-	6	+	693	573	+	26	+	436
U Rostock-Ost	77	+	5	-	8	373	-	20	+	129	145	+	18	+	100
Insgesamt	11 945	-	300	-	10 798	65 110	+	30	-	19 525	31 012	+	343	+	14 937

2.21 Bevölkerung nach Stadtbereichen 2024

Stadtbereich	Bevölkerung insgesamt	Davon		Auf 100 männli- che entfallen ... weibliche Personen	Bevölkerungs- dichte
		männlich	weiblich		
	Personen				
A Warnemünde	8 432	3 970	4 462	112,4	9,6
B Rostock-Heide	1 703	830	873	105,2	52,4
C Lichtenhagen	14 281	7 053	7 228	102,5	5,9
D Groß Klein	13 476	6 714	6 762	100,7	2,3
E Lütten Klein	17 197	8 148	9 049	111,1	3,6
F Evershagen	16 473	8 092	8 381	103,6	7,0
G Schmarl	8 939	4 542	4 397	96,8	4,4
H Reutershagen	17 171	8 223	8 948	108,8	5,7
I Hansaviertel	8 154	3 863	4 291	111,1	2,0
J Gartenstadt/Stadtweide	3 186	1 604	1 582	98,6	4,8
K Kröpeliner-Tor-Vorstadt	19 154	9 379	9 775	104,2	3,0
L Südstadt	15 041	7 010	8 031	114,6	5,6
M Biestow	2 745	1 284	1 461	113,8	3,8
N Stadtmitte	21 202	10 469	10 733	102,5	4,7
O Brinckmansdorf	9 382	4 617	4 765	103,2	10,2
P Dierkow-Neu	11 244	5 743	5 501	95,8	2,2
Q Dierkow-Ost	1 000	470	530	112,8	0,5
R Dierkow-West	1 263	634	629	99,2	1,0
S Toitenwinkel	15 529	8 037	7 492	93,2	3,7
T Gehlsdorf	5 195	2 613	2 582	98,8	4,9
U Rostock-Ost	1 226	631	595	94,3	30,9
Insgesamt	211 993	103 926	108 067	104,0	181,4

2.22 Bevölkerung mit Migrationshintergrund nach Stadtbereichen 2024

Stadtbereich	Bevölkerung								
	insgesamt	darunter							
		Bevölkerung mit Migrationshintergrund	davon						
			Ausländische Bevölkerung		Deutsche mit Migrationshintergrund				
	Personen		in %	Personen		in %	Personen		in %
A Warnemünde	8 432	792	9,4	559	70,6	233	29,4		
B Rostock-Heide	1 703	106	6,2	77	72,6	29	27,4		
C Lichtenhagen	14 281	2 128	14,9	1 379	64,8	749	35,2		
D Groß Klein	13 476	2 790	20,7	1 910	68,5	880	31,5		
E Lütten Klein	17 197	3 371	19,6	2 386	70,8	985	29,2		
F Evershagen	16 473	3 347	20,3	2 146	64,1	1 201	35,9		
G Schmarl	8 939	2 029	22,7	1 351	66,6	678	33,4		
H Reutershagen	17 171	1 227	7,1	752	61,3	475	38,7		
I Hansaviertel	8 154	505	6,2	268	53,1	237	46,9		
J Gartenstadt/Stadtweide	3 186	396	12,4	316	79,8	80	20,2		
K Kröpeliner-Tor-Vorstadt	19 154	2 364	12,3	1 538	65,1	826	34,9		
L Südstadt	15 041	2 039	13,6	1 457	71,5	582	28,5		
M Biestow	2 745	113	4,1	29	25,7	84	74,3		
N Stadtmitte	21 202	2 566	12,1	1 555	60,6	1 011	39,4		
O Brinckmansdorf	9 382	675	7,2	382	56,6	293	43,4		
P Dierkow-Neu	11 244	2 253	20,0	1 602	71,1	651	28,9		
Q Dierkow-Ost	1 000	35	3,5	8	22,9	27	77,1		
R Dierkow-West	1 263	57	4,5	28	49,1	29	50,9		
S Toitenwinkel	15 529	3 396	21,9	2 602	76,6	794	23,4		
T Gehlsdorf	5 195	287	5,5	108	37,6	179	62,4		
U Rostock-Ost	1 226	91	7,4	62	68,1	29	31,9		
Insgesamt	211 993	30 567	14,4	20 515	67,1	10 052	32,9		

Bevölkerungsdichte der Hanse- und Universitätsstadt Rostock nach Stadtbereichen

- Stand 31. Dezember 2024 -

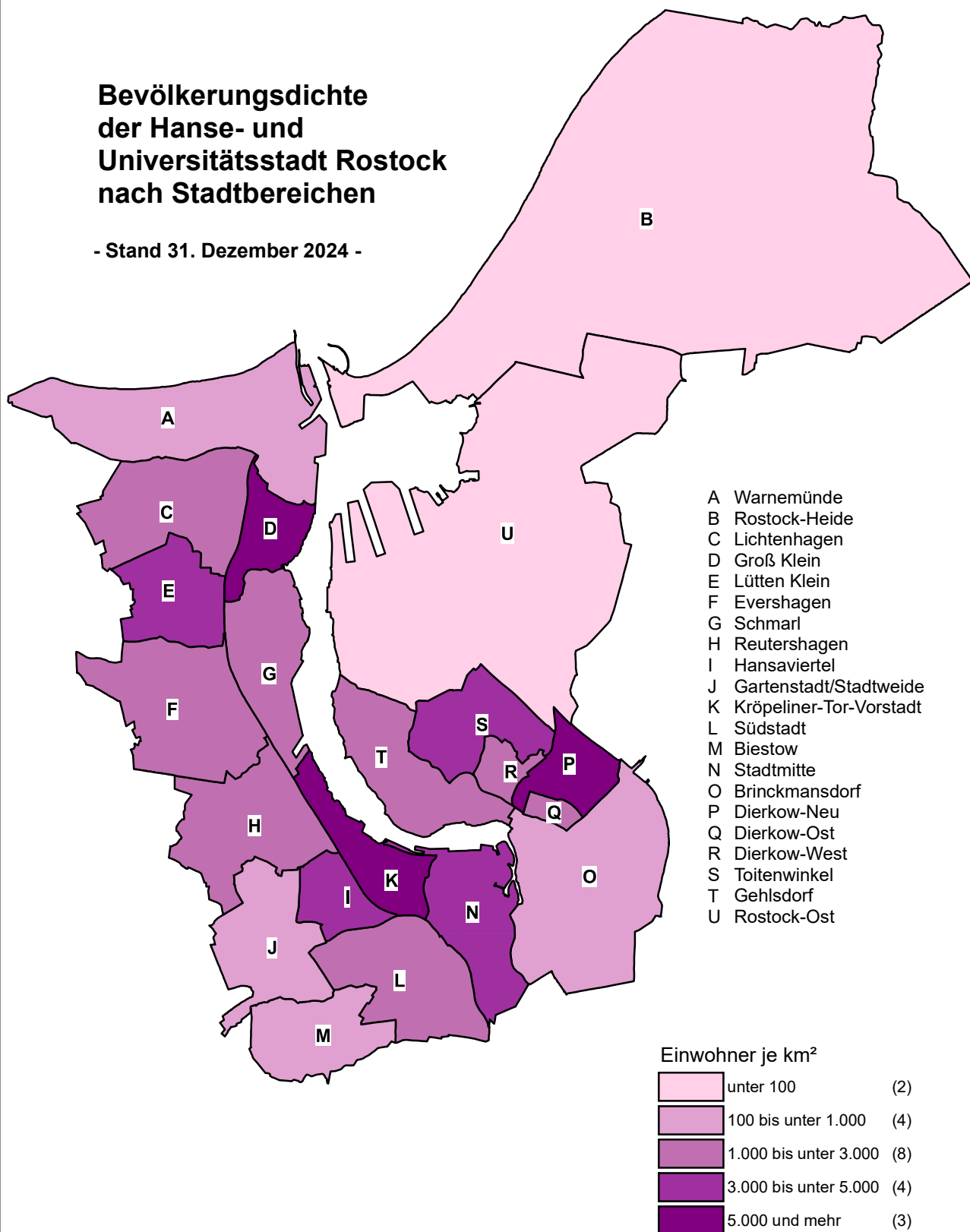

Hanse- und Universitätsstadt Rostock, Hauptamt, Kommunale Statistikstelle

2.23 Ausländeranteil nach Stadtbereichen 2024

Stadtbereich		Bevölkerung			Davon					
		insgesamt	darunter		männlich			weiblich		
			Ausländische Bevölkerung	insgesamt	darunter		insgesamt	darunter		
					Ausländische Bevölkerung	insgesamt		Ausländische Bevölkerung		
									Personen	in %
A	Warnemünde	8 432	559	6,6	3 970	346	8,7	4 462	213	4,8
B	Rostock-Heide	1 703	77	4,5	830	31	3,7	873	46	5,3
C	Lichtenhagen	14 281	1 379	9,7	7 053	759	10,8	7 228	620	8,6
D	Groß Klein	13 476	1 910	14,2	6 714	1 012	15,1	6 762	898	13,3
E	Lütten Klein	17 197	2 386	13,9	8 148	1 189	14,6	9 049	1 197	13,2
F	Evershagen	16 473	2 146	13,0	8 092	1 088	13,4	8 381	1 058	12,6
G	Schmarl	8 939	1 351	15,1	4 542	796	17,5	4 397	555	12,6
H	Reutershagen	17 171	752	4,4	8 223	413	5,0	8 948	339	3,8
I	Hansaviertel	8 154	268	3,3	3 863	127	3,3	4 291	141	3,3
J	Gartenstadt/Stadtweide	3 186	316	9,9	1 604	198	12,3	1 582	118	7,5
K	Kröpeliner-Tor-Vorstadt	19 154	1 538	8,0	9 379	733	7,8	9 775	805	8,2
L	Südstadt	15 041	1 457	9,7	7 010	853	12,2	8 031	604	7,5
M	Biestow	2 745	29	1,1	1 284	12	0,9	1 461	17	1,2
N	Stadtmitte	21 202	1 555	7,3	10 469	829	7,9	10 733	726	6,8
O	Brinckmansdorf	9 382	382	4,1	4 617	255	5,5	4 765	127	2,7
P	Dierkow-Neu	11 244	1 602	14,2	5 743	845	14,7	5 501	757	13,8
Q	Dierkow-Ost	1 000	8	0,8	470	2	0,4	530	6	1,1
R	Dierkow-West	1 263	28	2,2	634	16	2,5	629	12	1,9
S	Toitenwinkel	15 529	2 602	16,8	8 037	1 413	17,6	7 492	1 189	15,9
T	Gehlsdorf	5 195	108	2,1	2 613	46	1,8	2 582	62	2,4
U	Rostock-Ost	1 226	62	5,1	631	33	5,2	595	29	4,9
Insgesamt		211 993	20 515	9,7	103 926	10 996	10,6	108 067	9 519	8,8

2.24 Bevölkerung nach Altersgruppen, Migrationshintergrund und Stadtbereichen 2024

Stadtbereich		Bevölkerung			Davon im Alter von ...									
					unter 15 Jahren			15 bis unter 65 Jahren			65 Jahren und älter			
		insge- samt	darunter		insge- samt	darunter		insge- samt	darunter		insge- samt	darunter		
			mit Migrations- hintergrund			mit Migrations- hintergrund			mit Migrations- hintergrund			mit Migrations- hintergrund		
		Personen	in %		Personen	in %	Personen	in %		Personen	in %		Personen	in %
A	Warnemünde	8 432	792	9,4	695	154	19,4	4 217	573	72,3	3 520	65	8,2	
B	Rostock-Heide	1 703	106	6,2	160	11	10,4	936	86	81,1	607	9	8,5	
C	Lichtenhagen	14 281	2 128	14,9	1 695	409	19,2	8 399	1 537	72,2	4 187	182	8,6	
D	Groß Klein	13 476	2 790	20,7	1 713	604	21,6	7 967	1 921	68,9	3 796	265	9,5	
E	Lütten Klein	17 197	3 371	19,6	1 750	704	20,9	9 860	2 348	69,7	5 587	319	9,5	
F	Evershagen	16 473	3 347	20,3	1 968	731	21,8	10 075	2 321	69,3	4 430	295	8,8	
G	Schmarl	8 939	2 029	22,7	1 184	395	19,5	5 599	1 472	72,5	2 156	162	8,0	
H	Reutershagen	17 171	1 227	7,1	1 745	210	17,1	10 709	891	72,6	4 717	126	10,3	
I	Hansaviertel	8 154	505	6,2	944	97	19,2	5 377	363	71,9	1 833	45	8,9	
J	Gartenstadt/ Stadtweide	3 186	396	12,4	459	98	24,7	1 929	277	69,9	798	21	5,3	
K	Kröpeliner-Tor- Vorstadt	19 154	2 364	12,3	1 999	349	14,8	14 607	1 921	81,3	2 548	94	4,0	
L	Südstadt	15 041	2 039	13,6	1 213	205	10,1	9 480	1 752	85,9	4 348	82	4,0	
M	Biestow	2 745	113	4,1	359	36	31,9	1 452	55	48,7	934	22	19,5	
N	Stadtmitte	21 202	2 566	12,1	2 839	494	19,3	14 727	1 931	75,3	3 636	141	5,5	
O	Brinckmansdorf	9 382	675	7,2	1 231	141	20,9	5 740	496	73,5	2 411	38	5,6	
P	Dierkow-Neu	11 244	2 253	20,0	1 335	497	22,1	7 411	1 577	70,0	2 498	179	7,9	
Q	Dierkow-Ost	1 000	35	3,5	114	4	11,4	500	27	77,1	386	4	11,4	
R	Dierkow-West	1 263	57	4,5	149	12	21,1	712	42	73,7	402	3	5,3	
S	Toitenwinkel	15 529	3 396	21,9	2 146	746	22,0	10 620	2 432	71,6	2 763	218	6,4	
T	Gehlsdorf	5 195	287	5,5	774	79	27,5	3 307	189	65,9	1 114	19	6,6	
U	Rostock-Ost	1 226	91	7,4	176	14	15,4	748	69	75,8	302	8	8,8	
Insgesamt		211 993	30 567	14,4	24 648	5 990	19,6	134 372	22 280	72,9	52 973	2 297	7,8	

2.25 Bevölkerung nach Altersgruppen und Stadtbereichen 2024

Stadtbereich	Bevölke- rung insge- samt	Davon im Alter von ... bis unter ... Jahren									
		0 - 3	3 - 6	6 - 15	15 - 25	25 - 35	35 - 45	45 - 55	55 - 65	65 - 75	75 und älter
	Personen										
<u>Bevölkerung insgesamt</u>											
A Warnemünde	8 432	108	152	435	493	494	845	894	1 491	1 551	1 969
B Rostock-Heide	1 703	23	30	107	95	89	219	180	353	368	239
C Lichtenhagen	14 281	249	306	1 140	1 660	1 430	1 953	1 534	1 822	1 999	2 188
D Groß Klein	13 476	276	299	1 138	1 595	1 453	1 856	1 515	1 548	2 183	1 613
E Lütten Klein	17 197	328	314	1 108	1 840	2 044	2 160	1 586	2 230	1 972	3 615
F Evershagen	16 473	340	358	1 270	2 010	2 180	2 113	1 624	2 148	1 939	2 491
G Schmarl	8 939	198	220	766	1 161	1 172	1 273	1 027	966	1 174	982
H Reutershagen	17 171	287	319	1 139	1 866	2 080	2 438	1 838	2 487	2 185	2 532
I Hansaviertel	8 154	171	236	537	1 030	1 379	1 259	776	933	789	1 044
J Gartenstadt/ Stadtweide	3 186	53	75	331	352	204	386	438	549	412	386
K Kröpelinertor- Vorstadt	19 154	434	458	1 107	3 083	4 510	3 268	1 989	1 757	1 169	1 379
L Südstadt	15 041	186	265	762	2 257	2 419	1 796	1 208	1 800	1 588	2 760
M Biestow	2 745	43	78	238	198	107	304	286	557	427	507
N Stadtmitte	21 202	517	597	1 725	2 594	3 405	3 701	2 571	2 456	1 790	1 846
O Brinckmansdorf	9 382	182	258	791	822	726	1 196	1 233	1 763	1 293	1 118
P Dierkow-Neu	11 244	251	249	835	1 406	1 565	1 889	988	1 563	1 727	771
Q Dierkow-Ost	1 000	13	19	82	67	33	104	123	173	184	202
R Dierkow-West	1 263	16	29	104	87	60	171	153	241	191	211
S Toitenwinkel	15 529	399	451	1 296	1 950	2 232	2 684	1 512	2 242	1 755	1 008
T Gehlsdorf	5 195	126	143	505	358	451	840	673	985	682	432
U Rostock-Ost	1 226	21	31	124	91	62	163	154	278	217	85
Insgesamt	211 993	4 221	4 887	15 540	25 015	28 095	30 618	22 302	28 342	25 595	27 378
<u>darunter: Bevölkerung weiblich</u>											
A Warnemünde	4 462	52	85	212	210	207	423	461	782	868	1 162
B Rostock-Heide	873	12	16	62	48	37	110	89	181	195	123
C Lichtenhagen	7 228	98	148	534	831	643	914	724	911	1 155	1 270
D Groß Klein	6 762	140	131	541	781	642	857	729	779	1 247	915
E Lütten Klein	9 049	165	160	519	934	895	922	790	1 146	1 121	2 397
F Evershagen	8 381	165	179	608	994	963	951	813	1 074	1 099	1 535
G Schmarl	4 397	91	100	379	557	498	576	483	473	699	541
H Reutershagen	8 948	116	150	566	936	989	1 218	890	1 262	1 216	1 605
I Hansaviertel	4 291	80	119	263	564	696	625	403	468	431	642
J Gartenstadt/ Stadtweide	1 582	21	33	159	155	96	198	224	267	211	218
K Kröpelinertor- Vorstadt	9 775	214	235	549	1 729	2 221	1 511	930	885	629	872
L Südstadt	8 031	96	134	378	1 192	1 016	820	618	955	957	1 865
M Biestow	1 461	17	32	112	80	62	158	165	293	230	312
N Stadtmitte	10 733	245	294	855	1 389	1 685	1 734	1 196	1 210	977	1 148
O Brinckmansdorf	4 765	85	126	390	370	341	625	623	900	667	638
P Dierkow-Neu	5 501	120	112	413	696	690	816	445	824	929	456
Q Dierkow-Ost	530	5	13	44	39	17	53	55	97	99	108
R Dierkow-West	629	7	13	46	37	30	86	69	111	101	129
S Toitenwinkel	7 492	186	222	630	934	986	1 206	671	1 130	901	626
T Gehlsdorf	2 582	68	74	249	163	229	396	324	506	344	229
U Rostock-Ost	595	10	17	50	42	37	78	75	141	103	42
Insgesamt	108 067	1 993	2 393	7 559	12 681	12 980	14 277	10 777	14 395	14 179	16 833

2.26 Bevölkerung nach Familienstand und Stadtbereichen 2024

Stadtbereich	Bevölkerung insgesamt	Darunter nach Familienstand			
		ledig	verheiratet	verwitwet	geschieden
	Personen				
<u>Bevölkerung insgesamt</u>					
A Warnemünde	8 432	2 536	3 995	906	821
B Rostock-Heide	1 703	535	882	123	152
C Lichtenhagen	14 281	6 563	5 073	1 114	1 338
D Groß Klein	13 476	6 480	4 361	1 029	1 350
E Lütten Klein	17 197	7 961	4 932	1 912	1 983
F Evershagen	16 473	7 936	5 324	1 348	1 495
G Schmarl	8 939	4 481	2 676	601	831
H Reutershagen	17 171	8 093	5 893	1 541	1 429
I Hansaviertel	8 154	4 535	2 515	522	533
J Gartenstadt/Stadtweide	3 186	1 151	1 455	229	160
K Kröpeliner-Tor-Vorstadt	19 154	12 534	4 342	781	1 176
L Südstadt	15 041	7 629	4 167	1 590	1 427
M Biestow	2 745	854	1 479	262	144
N Stadtmitte	21 202	11 971	6 569	1 065	1 400
O Brinckmansdorf	9 382	3 385	4 680	602	564
P Dierkow-Neu	11 244	5 888	3 304	649	1 202
Q Dierkow-Ost	1 000	303	546	98	53
R Dierkow-West	1 263	455	608	122	67
S Toitenwinkel	15 529	8 028	4 584	829	1 518
T Gehlsdorf	5 195	2 216	2 345	254	357
U Rostock-Ost	1 226	401	674	71	70
Insgesamt	211 993	103 935	70 404	15 648	18 070
<u>darunter: Bevölkerung weiblich</u>					
A Warnemünde	4 462	1 168	2 006	730	508
B Rostock-Heide	873	250	436	91	89
C Lichtenhagen	7 228	2 918	2 539	874	810
D Groß Klein	6 762	2 846	2 178	802	810
E Lütten Klein	9 049	3 549	2 463	1 553	1 263
F Evershagen	8 381	3 523	2 666	1 070	935
G Schmarl	4 397	1 955	1 346	457	503
H Reutershagen	8 948	3 790	2 969	1 231	869
I Hansaviertel	4 291	2 252	1 273	422	322
J Gartenstadt/Stadtweide	1 582	534	721	177	81
K Kröpeliner-Tor-Vorstadt	9 775	6 132	2 179	628	683
L Südstadt	8 031	3 579	2 095	1 310	971
M Biestow	1 461	395	745	223	92
N Stadtmitte	10 733	5 665	3 277	855	840
O Brinckmansdorf	4 765	1 561	2 352	480	328
P Dierkow-Neu	5 501	2 549	1 641	513	707
Q Dierkow-Ost	530	153	270	80	27
R Dierkow-West	629	195	301	95	35
S Toitenwinkel	7 492	3 520	2 265	652	818
T Gehlsdorf	2 582	1 010	1 169	191	199
U Rostock-Ost	595	177	331	51	34
Insgesamt	108 067	47 721	35 222	12 485	10 924

2.27 Bevölkerung nach Religionszugehörigkeit und Stadtbereichen 1992 und 2024

Stadtbereich	Bevölkerung insgesamt		Davon nach Religionszugehörigkeit					
			evangelisch		römisch-katholisch		sonstige Religion ohne Religion ohne Angabe oder ungeklärt	
	1992	2024	1992	2024	1992	2024	1992	2024
Personen								
<u>Bevölkerung insgesamt</u>								
A Warnemünde	8 231	8 432	662	972	156	263	7 413	7 197
B Rostock-Heide	2 007	1 703	75	125	20	37	1 912	1 541
C Lichtenhagen	18 034	14 281	762	878	298	340	16 974	13 063
D Groß Klein	22 278	13 476	751	811	291	339	21 236	12 326
E Lütten Klein	23 581	17 197	1 063	1 016	474	434	22 044	15 747
F Evershagen	21 215	16 473	981	986	361	490	19 873	14 997
G Schmarl	13 531	8 939	635	520	242	212	12 654	8 207
H Reutershagen	21 127	17 171	1 078	1 274	417	453	19 632	15 444
I Hansaviertel	9 848	8 154	774	1 026	180	261	8 894	6 867
J Gartenstadt/Stadtweide	2 350	3 186	235	436	49	98	2 066	2 652
K Kröpeliner-Tor-Vorstadt	18 170	19 154	1 026	2 471	337	745	16 807	15 938
L Südstadt	15 158	15 041	859	1 328	247	482	14 052	13 231
M Biestow	567	2 745	108	410	15	134	444	2 201
N Stadtmitte	16 768	21 202	1 157	2 554	297	676	15 314	17 972
O Brinckmansdorf	3 059	9 382	307	811	71	311	2 681	8 260
P Dierkow-Neu	19 531	11 244	698	668	224	262	18 609	10 314
Q Dierkow-Ost	1 395	1 000	126	97	23	26	1 246	877
R Dierkow-West	1 223	1 263	115	131	31	44	1 077	1 088
S Toitenwinkel	18 892	15 529	574	901	238	431	18 080	14 197
T Gehlsdorf	2 639	5 195	215	472	26	119	2 398	4 604
U Rostock-Ost	877	1 226	72	92	14	13	791	1 121
Insgesamt	240 481	211 993	12 273	17 979	4 011	6 170	224 197	187 844
<u>darunter: Bevölkerung weiblich</u>								
A Warnemünde	4 289	4 462	345	595	68	144	3 876	3 723
B Rostock-Heide	992	873	42	73	7	23	943	777
C Lichtenhagen	8 923	7 228	425	512	133	183	8 365	6 533
D Groß Klein	11 190	6 762	431	456	153	180	10 606	6 126
E Lütten Klein	12 336	9 049	630	616	190	246	11 516	8 187
F Evershagen	11 067	8 381	593	550	165	262	10 309	7 569
G Schmarl	6 887	4 397	374	286	125	116	6 388	3 995
H Reutershagen	11 248	8 948	597	746	211	255	10 440	7 947
I Hansaviertel	5 197	4 291	430	613	97	162	4 670	3 516
J Gartenstadt/Stadtweide	1 145	1 582	129	253	23	45	993	1 284
K Kröpeliner-Tor-Vorstadt	9 288	9 775	570	1 445	169	418	8 549	7 912
L Südstadt	8 237	8 031	513	791	146	283	7 578	6 957
M Biestow	298	1 461	56	219	8	78	234	1 164
N Stadtmitte	8 597	10 733	630	1 414	153	355	7 814	8 964
O Brinckmansdorf	1 513	4 765	161	463	35	178	1 317	4 124
P Dierkow-Neu	9 701	5 501	404	380	118	139	9 179	4 982
Q Dierkow-Ost	693	530	66	63	12	16	615	451
R Dierkow-West	622	629	53	70	20	24	549	535
S Toitenwinkel	9 536	7 492	353	491	125	205	9 058	6 796
T Gehlsdorf	1 320	2 582	122	254	13	59	1 185	2 269
U Rostock-Ost	374	595	34	45	4	6	336	544
Insgesamt	123 453	108 067	6 958	10 335	1 975	3 377	114 520	94 355

2.28 Bevölkerung im Alter ab 18 Jahren nach der Wohndauer an der Adresse und Stadtbereichen 2024

Stadtbereich	Bevölkerung im Alter ab 18 Jahren insgesamt	Davon mit einer Wohndauer von ... bis unter ... Jahren					
		unter 1	1 - 3	3 - 5	5 - 10	10 - 20	20 und mehr
	Personen						
A Warnemünde	7 597	619	823	678	1 586	1 383	2 508
B Rostock-Heide	1 522	93	210	197	226	351	445
C Lichtenhagen	12 179	1 333	1 510	1 027	2 013	2 781	3 515
D Groß Klein	11 335	977	1 583	1 315	2 205	2 587	2 668
E Lütten Klein	15 080	1 494	2 659	1 396	2 611	2 896	4 024
F Evershagen	14 085	1 218	2 108	1 416	2 518	3 079	3 746
G Schmarl	7 506	735	1 162	734	1 358	1 813	1 704
H Reutershagen	15 063	1 392	2 208	1 434	2 342	3 247	4 440
I Hansaviertel	7 057	900	1 122	801	1 120	1 164	1 950
J Gartenstadt/Stadtweide	2 602	196	343	179	288	609	987
K Kröpeliner-Tor-Vorstadt	16 822	2 366	3 593	2 387	3 122	2 930	2 424
L Südstadt	13 575	1 647	2 531	1 572	2 071	2 517	3 237
M Biestow	2 312	174	184	98	237	483	1 136
N Stadtmitte	17 818	1 985	3 649	2 277	3 617	3 452	2 838
O Brinckmansdorf	7 873	710	958	678	964	1 498	3 065
P Dierkow-Neu	9 621	981	1 474	950	1 888	2 121	2 207
Q Dierkow-Ost	857	25	48	38	78	174	494
R Dierkow-West	1 076	30	114	45	182	178	527
S Toitenwinkel	12 950	1 362	2 351	1 820	2 419	2 622	2 376
T Gehlsdorf	4 287	323	600	531	613	1 075	1 145
U Rostock-Ost	1 014	38	79	68	140	254	435
Insgesamt	182 231	18 598	29 309	19 641	31 598	37 214	45 871

2.29 Bevölkerung mit Nebenwohnung nach Stadtbereichen 1991 bis 2024¹

Jahr/Stadtbereich	Bevölkerung mit Nebenwoh- nung insgesamt	Davon	
		männlich	weiblich
	Personen		
1991	15 872	8 722	7 150
1995	14 667	7 686	6 981
2000	15 550	7 892	7 658
2005	8 347	4 363	3 984
2010	6 945	3 707	3 238
2015	5 478	2 991	2 487
2020	5 340	2 948	2 392
2021	5 554	3 050	2 504
2022	5 611	3 065	2 546
2023	5 640	3 083	2 557
2024 insgesamt	5 609	3 050	2 559
davon:			
A Warnemünde	809	420	389
B Rostock-Heide	290	167	123
C Lichtenhagen	310	162	148
D Groß Klein	319	186	133
E Lütten Klein	368	226	142
F Evershagen	221	122	99
G Schmarl	158	74	84
H Reutershagen	330	191	139
I Hansaviertel	228	135	93
J Gartenstadt/Stadtweide	67	37	30
K Kröpeliner-Tor-Vorstadt	790	385	405
L Südstadt	399	208	191
M Biestow	54	33	21
N Stadtmitte	573	307	266
O Brinckmansdorf	122	67	55
P Dierkow-Neu	178	110	68
Q Dierkow-Ost	21	14	7
R Dierkow-West	18	14	4
S Toitenwinkel	226	120	106
T Gehlsdorf	95	58	37
U Rostock-Ost	33	14	19

¹ Das sind alle Personen, die nur mit Nebenwohnung in der Hanse- und Universitätsstadt Rostock gemeldet sind.

Abb. 2.11 Bevölkerungsgewinn bzw. -verlust insgesamt 1990 bis 2024



Abb. 2.12 Natürliche Bevölkerungsbewegung 1955 bis 2024



2.30 Natürliche Bevölkerungsbewegung 1955 bis 2024

Jahr	Lebendgeborene			Tot- geborene	Gestorbene				Lebendge- borenen(+)/ Gestorbe- nen(-)- überschuss
	insgesamt	davon			insgesamt	davon		darunter im 1. Le- bensjahr	
		männlich	weiblich			männlich	weiblich		
Personen									
1955	2 933	1 512	1 421	54	1 496	756	740	112	+ 1 437
1960	3 363	1 794	1 569	43	1 630	796	834	85	+ 1 733
1965	3 837	1 962	1 875	40	1 678	834	844	57	+ 2 159
1966	3 815	2 041	1 774	37	1 647	796	851	66	+ 2 168
1967	3 599	1 852	1 747	27	1 678	822	856	49	+ 1 921
1968	3 512	1 729	1 783	33	1 816	907	909	50	+ 1 696
1969	3 360	1 735	1 625	24	1 832	961	871	56	+ 1 528
1970	3 118	1 582	1 536	30	1 844	958	886	59	+ 1 274
1971	3 134	1 599	1 535	22	1 740	838	902	50	+ 1 394
1972	2 606	1 317	1 289	13	1 905	932	973	43	+ 701
1973	2 379	1 192	1 187	26	1 841	909	932	29	+ 538
1974	2 444	1 273	1 171	17	1 871	941	930	42	+ 573
1975	2 726	1 414	1 312	15	1 956	927	1 029	46	+ 770
1976	2 970	1 484	1 486	12	2 031	959	1 072	42	+ 939
1977	3 466	1 785	1 681	19	1 991	917	1 074	48	+ 1 475
1978	3 623	1 828	1 795	16	2 126	1 005	1 121	62	+ 1 497
1979	3 647	1 920	1 727	13	1 939	973	966	39	+ 1 708
1980	3 899	2 015	1 884	31	2 099	992	1 107	52	+ 1 800
1981	3 630	1 847	1 783	18	2 102	970	1 132	41	+ 1 528
1982	3 480	1 797	1 683	12	2 115	982	1 133	30	+ 1 365
1983	3 562	1 840	1 722	12	2 026	987	1 039	37	+ 1 536
1984	3 322	1 700	1 622	13	2 152	997	1 155	43	+ 1 170
1985	3 496	1 848	1 648	16	2 114	970	1 144	38	+ 1 382
1986	3 436	1 752	1 684	13	2 142	1 039	1 103	29	+ 1 294
1987	3 643	1 860	1 783	17	2 057	997	1 060	23	+ 1 586
1988	3 440	1 786	1 654	21	2 032	1 002	1 030	24	+ 1 408
1989	3 256	1 681	1 575	13	2 099	951	1 148	15	+ 1 157
1990	2 894	1 468	1 426	10	2 255	1 120	1 135	13	+ 639
1991	1 610	806	804	3	2 304	1 092	1 212	13	- 694
1992	1 227	602	625	6	2 178	1 088	1 090	7	- 951
1993	1 174	605	569	5	2 152	1 056	1 096	7	- 978
1994	1 037	539	498	3	2 146	963	1 183	3	- 1 109
1995	1 183	595	588	5	2 153	991	1 162	8	- 970
1996	1 293	686	607	8	2 126	982	1 144	4	- 833
1997	1 348	679	669	4	2 009	930	1 079	8	- 661
1998	1 438	764	674	4	1 911	926	985	12	- 473
1999	1 480	749	731	7	1 898	913	985	6	- 418
2000	1 492	810	682	10	1 856	853	1 003	6	- 364
2001	1 448	752	696	10	1 850	919	931	5	- 402
2002	1 451	736	715	2	1 820	859	961	5	- 369
2003	1 582	832	750	12	2 039	968	1 071	6	- 457
2004	1 559	819	740	12	1 881	935	946	6	- 322
2005	1 573	791	782	6	1 809	849	960	6	- 236
2006	1 612	799	813	5	1 837	913	924	6	- 225
2007	1 638	862	776	10	1 888	900	988	3	- 250
2008	1 782	910	872	10	1 936	980	956	5	- 154
2009	1 828	940	888	3	1 956	1 042	914	8	- 128
2010	1 863	968	895	9	2 089	1 037	1 052	5	- 226
2011	1 793	921	872	6	2 084	1 027	1 057	1	- 291
2012	1 959	1 001	958	15	2 167	1 099	1 068	6	- 208
2013	1 842	915	927	9	2 245	1 117	1 128	5	- 403
2014	2 000	1 013	987	11	2 138	1 126	1 012	5	- 138
2015	2 094	1 019	1 075	4	2 310	1 167	1 143	4	- 216
2016	1 980	1 028	952	10	2 338	1 199	1 139	6	- 358
2017	2 054	1 022	1 032	10	2 366	1 166	1 200	7	- 312
2018	2 042	1 048	994	9	2 568	1 323	1 245	8	- 526
2019	1 836	957	879	10	2 525	1 240	1 285	5	- 689
2020	1 849	943	906	16	2 533	1 305	1 228	7	- 684
2021	1 876	952	924	13	2 772	1 437	1 335	13	- 896
2022	1 663	875	788	5	2 971	1 556	1 415	3	- 1 308
2023	1 496	796	700	8	2 842	1 438	1 404	8	- 1 346
2024	1 343	711	632	9	2 800	1 435	1 365	6	- 1 457

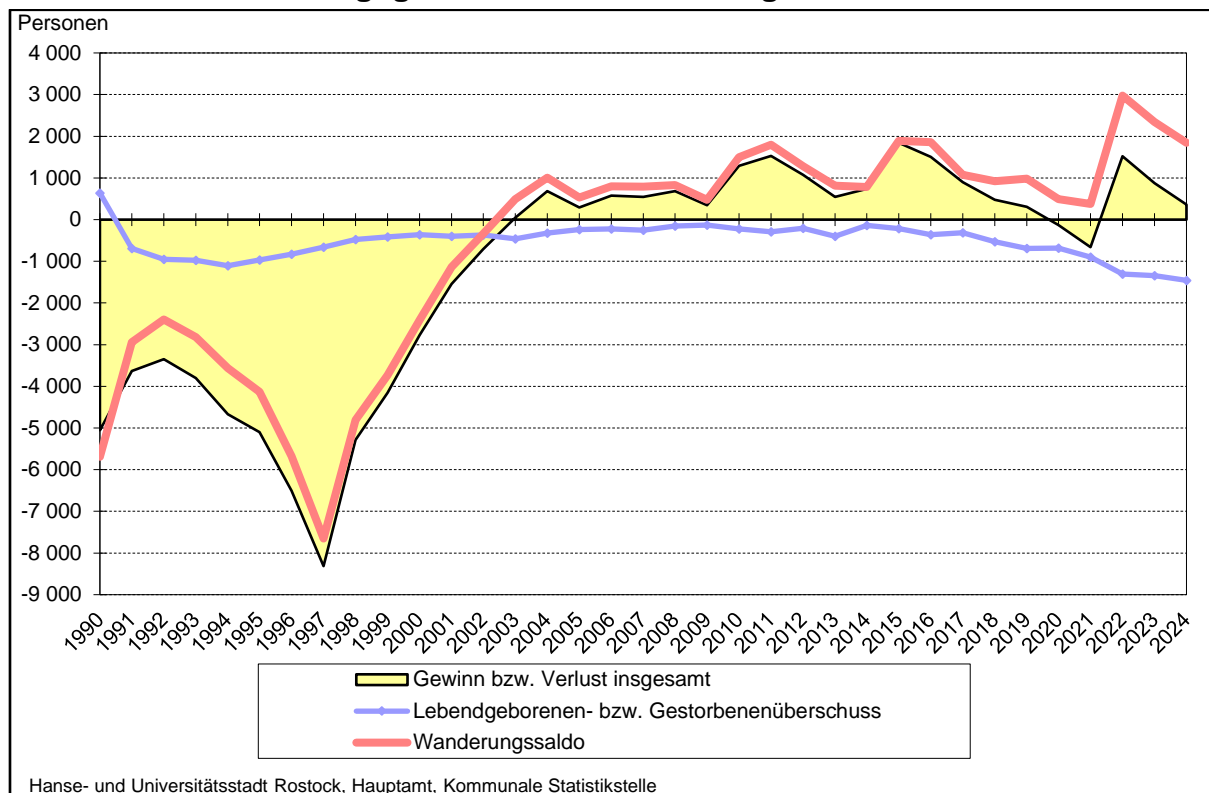
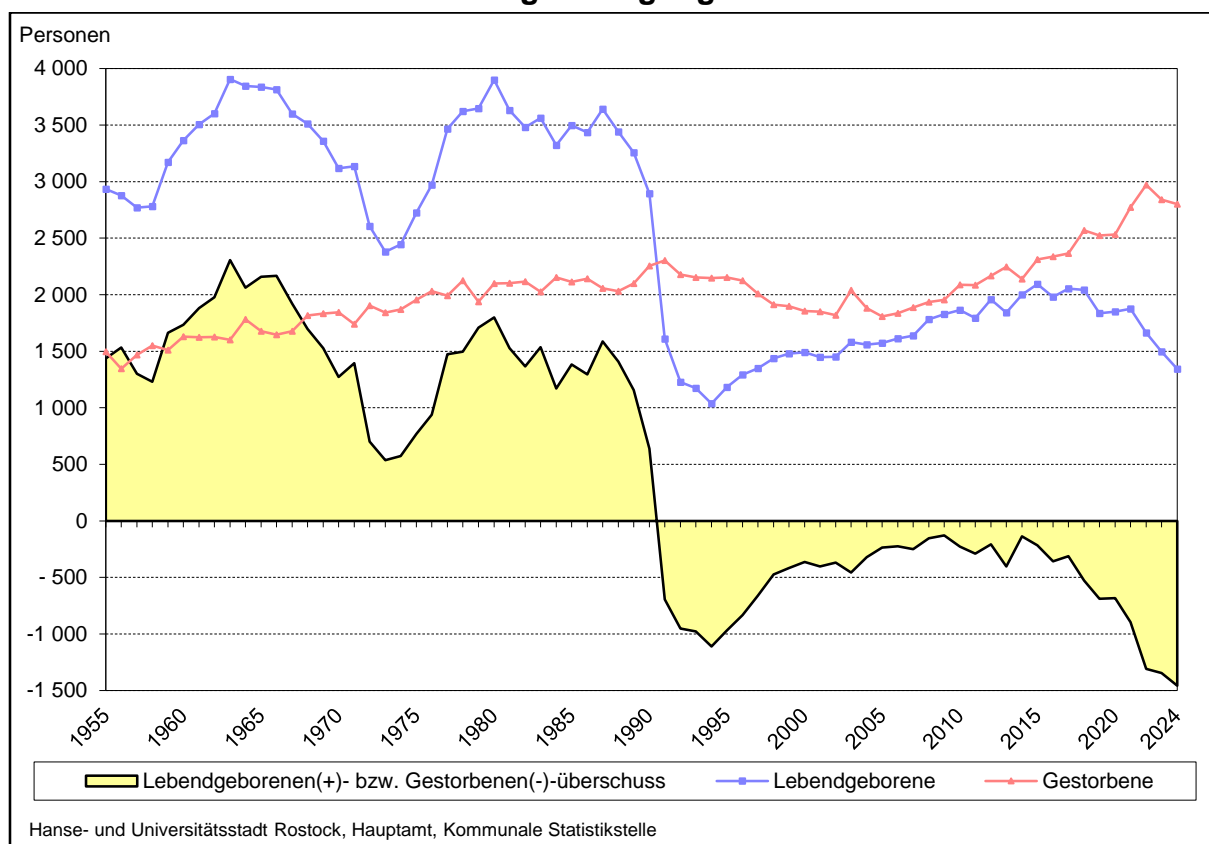
2.31 Geborenen- und Gestorbenenziffern 1955 bis 2024

Jahr	Lebendgeborene	Gestorbene	Lebendgeborenen- (+) bzw. Gestorben- en(-)überschuss	Totgeborene auf 1 000 Geborene insgesamt	Gestorbene im 1. Lebensjahr auf 1 000 Lebendgebo- rene
	auf 1 000 Einwohner mittlerer Bevölkerung ¹			insgesamt	
	Personen				
1955	19,5	10,0	+ 9,6	18,1	38,2
1960	21,4	10,4	+ 11,0	12,6	25,3
1965	21,1	9,2	+ 11,9	10,3	14,9
1966	20,6	8,9	+ 11,7	9,6	17,3
1967	19,2	8,9	+ 10,2	7,4	13,6
1968	18,5	9,5	+ 8,9	9,3	14,2
1969	17,3	9,5	+ 7,9	7,1	16,7
1970	15,8	9,4	+ 6,5	9,5	18,9
1971	15,7	8,7	+ 7,0	7,0	16,0
1972	12,8	9,4	+ 3,4	5,0	16,5
1973	11,6	8,9	+ 2,6	10,8	12,2
1974	11,7	9,0	+ 2,7	6,9	17,2
1975	12,9	9,2	+ 3,6	5,5	16,9
1976	13,8	9,4	+ 4,4	4,0	14,1
1977	15,8	9,1	+ 6,7	5,5	13,8
1978	16,2	9,5	+ 6,7	4,4	17,1
1979	16,1	8,6	+ 7,5	3,6	10,7
1980	16,9	9,1	+ 7,8	7,9	13,3
1981	15,5	9,0	+ 6,5	4,9	11,3
1982	14,7	8,9	+ 5,7	3,4	8,6
1983	14,8	8,4	+ 6,4	3,4	10,4
1984	13,8	8,9	+ 4,8	3,9	12,9
1985	14,4	8,7	+ 5,7	4,6	10,9
1986	14,0	8,7	+ 5,3	3,8	8,4
1987	14,5	8,2	+ 6,3	4,6	6,3
1988	13,6	8,0	+ 5,6	6,1	7,0
1989	12,8	8,3	+ 4,5	4,0	4,6
1990	11,6	9,1	+ 2,6	3,4	4,5
1991	6,5	9,4	- 2,8	1,9	7,2 ²
1992	5,1	9,0	- 3,9	4,9	5,3 ²
1993	4,9	9,0	- 4,1	4,2	5,8 ²
1994	4,4	9,2	- 4,7	2,9	2,8 ²
1995	5,2	9,5	- 4,3	4,2	6,9 ²
1996	5,9	9,6	- 3,8	6,1	3,2 ²
1997	6,3	9,4	- 3,1	3,0	5,9 ²
1998	6,9	9,2	- 2,3	2,8	8,6 ²
1999	7,3	9,3	- 2,1	4,7	4,1 ²
2000	7,5	9,3	- 1,8	6,7	4,0 ²
2001	7,4	9,4	- 2,0	6,9	3,5 ²
2002	7,4	9,3	- 1,9	1,4	3,4 ²
2003	8,1	10,5	- 2,3	7,5	3,8 ²
2004	8,0	9,6	- 1,6	7,6	3,8 ²
2005	8,0	9,2	- 1,2	3,8	3,8 ²
2006	8,2	9,3	- 1,1	3,1	3,7 ²
2007	8,3	9,5	- 1,3	6,1	1,8 ²
2008	9,0	9,7	- 0,8	5,6	2,8 ²
2009	9,2	9,8	- 0,6	1,6	4,4 ²
2010	9,4	10,6	- 1,1	4,8	2,7 ²
2011	8,9	10,4	- 1,4	3,3	0,6 ²
2012	9,7	10,7	- 1,0	7,6	3,1 ²
2013	9,1	11,1	- 2,0	4,8	2,7 ²
2014	9,8	10,5	- 0,7	5,5	2,5 ²
2015	10,2	11,3	- 1,1	1,9	1,9 ²
2016	9,6	11,3	- 1,7	5,0	3,0 ²
2017	9,9	11,4	- 1,5	4,8	3,4 ²
2018	9,8	12,3	- 1,6	4,4	3,9 ²
2019	8,8	12,1	- 3,3	5,4	2,7 ²
2020	8,8	12,1	- 3,3	8,6	3,8 ²
2021	9,0	13,2	- 4,3	6,9	6,9 ²
2022	7,9	14,1	- 6,2	3,0	1,8 ²
2023	7,1	13,5	- 6,4	5,3	5,3 ²
2024	6,3	13,2	- 6,9	6,7	4,5 ²

¹ ab 1992 Berechnungsgrundlage=mittlere Bevölkerung/Einwohnermelderegisters der Hanse- und Universitätsstadt Rostock

² Säuglingssterblichkeit unter Berücksichtigung der Geburtenentwicklung der vergangenen 12 Monate: Im ersten Lebensjahr Gestorbene, bezogen auf die Lebendgeborenen eines gleich langen Berichtszeitraumes, soweit möglich unter Berücksichtigung der Geburtenentwicklung in den Monaten, in denen die gestorbenen Säuglinge geboren sind.

2.32 Lebendgeborene nach dem Alter der Mutter 1990 bis 2024

Alter der Mutter von ... bis unter ... Jahren	Lebendgeborene																		
	1990	1994	1995	2000	2005	2010	2013	2014	2015	2016	2017	2018	2019	2020	2021	2022	2023	2024	
																		insgesamt	darunter weiblich
Personen																			
unter 19	34	19	20	53	46	36	20	24	29	38	29	23	19	25	23	19	15	19	10
19 - 20	65	16	22	43	44	48	24	24	16	18	33	27	24	20	15	20	15	17	8
20 - 21	122	29	35	58	60	39	30	25	34	23	20	23	26	22	14	16	21	16	11
21 - 22	199	36	32	64	78	61	39	36	28	32	28	31	21	28	25	26	17	31	17
22 - 23	249	57	47	73	66	72	51	44	42	40	39	35	33	30	37	40	34	30	14
23 - 24	284	63	54	70	79	81	98	56	60	60	50	49	46	51	43	50	39	49	28
24 - 25	293	72	84	79	102	94	99	78	82	66	61	62	52	52	43	51	52	55	17
25 - 26	326	80	92	93	114	116	123	118	126	97	84	77	68	69	64	75	82	62	26
26 - 27	289	109	143	85	122	143	123	128	134	141	122	88	81	74	72	99	63	63	34
27 - 28	245	88	105	93	95	126	121	154	156	122	164	119	90	79	94	65	83	54	26
28 - 29	194	100	117	113	114	153	144	155	163	169	155	166	134	87	124	82	87	83	38
29 - 30	149	66	86	109	91	122	137	173	169	177	180	179	161	145	133	103	84	73	39
30 - 31	121	84	81	101	88	132	128	137	185	163	166	165	142	175	171	123	65	76	40
31 - 32	83	61	76	92	78	116	122	161	146	165	141	189	178	178	157	113	91	93	45
32 - 33	66	36	60	69	60	97	102	132	142	126	164	140	149	176	151	140	130	80	40
33 - 34	43	26	32	64	61	84	109	114	114	99	120	142	141	134	138	120	99	98	41
34 - 35	32	24	27	53	69	92	105	90	114	97	120	119	99	101	143	136	114	94	44
35 - 36	28	21	19	34	69	60	78	94	84	96	96	83	91	107	95	92	86	93	36
36 - 37	22	17	17	38	45	51	66	72	83	69	78	84	63	75	95	70	80	59	33
37 - 38	19	10	7	34	37	34	38	66	66	58	55	73	66	58	60	53	66	56	22
38 - 39	13	8	11	25	21	35	30	34	44	34	58	62	46	55	66	62	63	40	17
39 und älter	18	15	16	49	34	71	55	85	77	90	89	106	106	108	113	108	110	98	45
Insgesamt ¹	2 894	1 037	1 183	1 492	1 573	1 863	1 842	2 000	2 094	1 980	2 054	2 042	1 836	1 849	1 876	1 663	1 496	1 343	632

¹ einschließlich Alter unbekannt

Abb. 2.13 Altersspezifische Geburtenziffern 1992 bis 2024

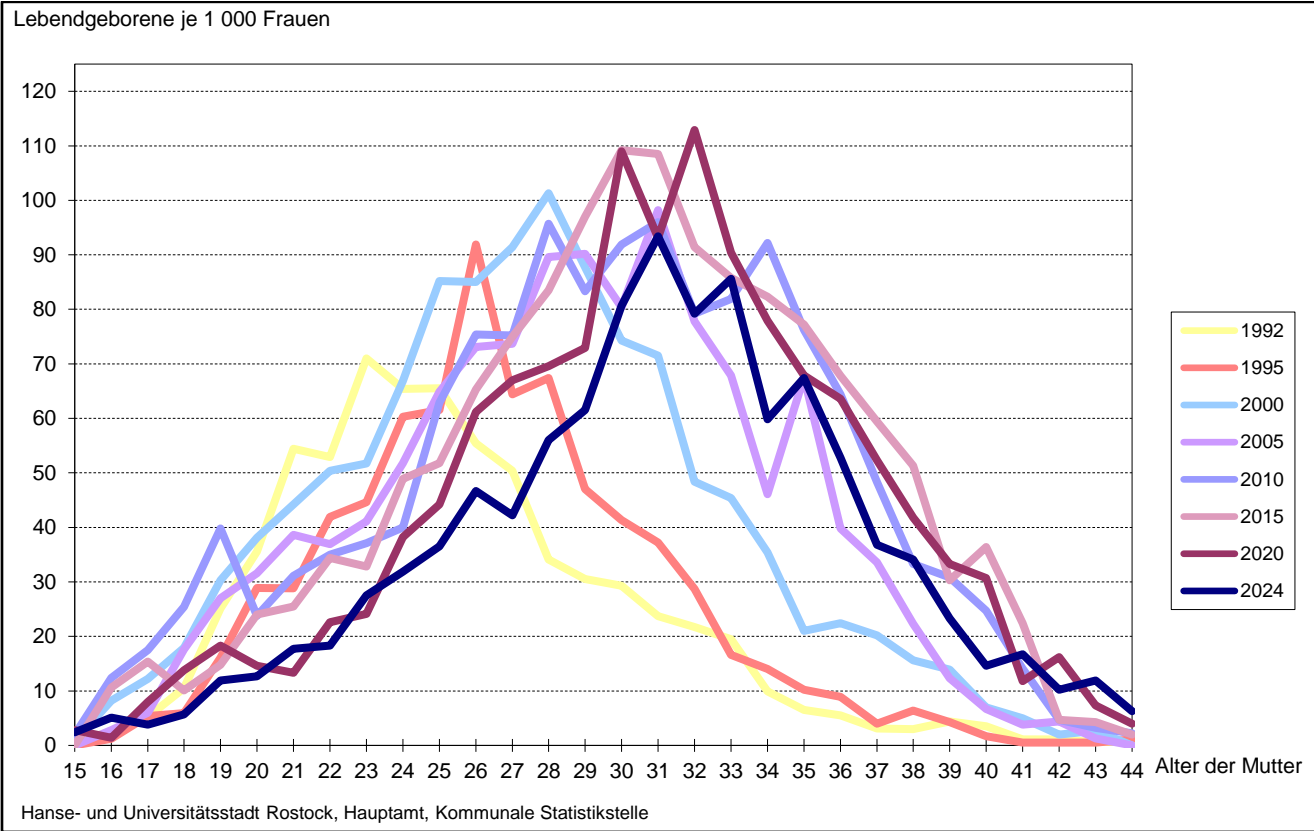

2.33 Ehelich Lebendgeborene nach Ehedauer der Mutter und Lebendgeborenenfolge 1992 bis 2024

Merkmal	Ehelich Lebendgeborene nach Lebendgeborenenfolge					
	insgesamt	davon als ... Kind geboren ¹				
		1.	2.	3.	4.	5. oder weiteres
Personen						
1992	672	315	246	56	33	22
1993	673	310	240	75	23	25
1994	585	264	233	49	24	15
1995	638	277	262	65	19	15
1996	680	274	293	80	20	13
1997	706	307	283	73	27	16
1998	667	316	242	74	18	17
1999	627	282	243	62	26	14
2000	630	278	234	79	26	13
2001	578	259	231	65	12	11
2002	547	239	228	59	11	10
2003	614	274	256	62	16	6
2004	549	260	214	53	16	6
2005	519	219	214	56	20	10
2006	548	221	237	61	24	5
2007	559	234	226	76	17	6
2008	580	253	241	61	17	8
2009	556	249	221	57	20	9
2010	618	313	226	53	18	8
2011	546	275	200	55	9	7
2012	649	327	233	66	15	8
2013	632	343	200	74	12	3
2014	700	417	212	52	14	5
2015	759	430	237	68	16	8
2016	702	443	194	44	16	5
2017	823	488	243	70	12	10
2018	835	470	264	75	18	8
2019	776	470	231	55	14	6
2020	801	473	239	60	26	3
2021	851	502	256	63	20	10
2022	733	400	232	73	20	8
2023 insgesamt	666	351	213	75	18	9
<u>davon nach der Ehedauer der Mutter</u>						
<u>in Jahren:</u> ² unter 1	150	129	17	.	.	.
1 bis unter 2	107	82	18	4	3	.
2 bis unter 3	93	58	30	5	-	.
3 bis unter 4	68	31	31	.	.	.
4 bis unter 5	66	19	35	.	.	.
5 bis unter 6	46	15	25	.	.	.
6 bis unter 7	39	9	21	.	.	.
7 bis unter 8	20	.	12	4	.	.
8 bis unter 9	16	.	6	5	.	.
9 bis unter 10	16	-	4	9	3	.
10 und mehr	45	.	14	18	.	.
2024 insgesamt	620	306	220	54	22	18
<u>davon nach der Ehedauer der Mutter</u>						
<u>in Jahren:</u> ² unter 1	133	105	23	.	.	.
1 bis unter 2	102	77	22	3	-	.
2 bis unter 3	81	53	26	.	.	.
3 bis unter 4	69	25	36	.	.	.
4 bis unter 5	44	16	23	.	.	.
5 bis unter 6	42	6	31	.	.	.
6 bis unter 7	31	6	20	5	-	.
7 bis unter 8	27	5	14	5	3	.
8 bis unter 9	16	.	9	.	4	.
9 bis unter 10	17	.	7	4	.	.
10 und mehr	58	7	9	16	26	.

¹ Unter Berücksichtigung aller in der jetzigen Ehe lebendgeborenen und legitimierten Kinder

² Ermittelt als Differenz zwischen Eheschließungsjahr und Berichtsjahr; z.B.: Ehedauer unter 1 = Eheschließung 2024

2.34 Gestorbene nach Alter und Geschlecht 1990 bis 2024

Im Alter von ... bis unter ... Jahren	Gestorbene															
	1990	1995	2000	2005	2010	2014	2015	2016	2017	2018	2019	2020	2021	2022	2023	2024
	Personen															
<u>Gestorbene insgesamt</u>																
unter 1	13	8	6	6	5	5	4	6	7	8	5	7	13	3	8	6
1 - 5	6	3	.	5	-	-
5 - 15	18	4	.	3	4	-
15 - 25	29	23	11	6	9	5	4	7	7	3	7	5	6	7	3	4
25 - 35	48	38	26	14	16	8	19	22	13	16	12	16	7	13	13	21
35 - 45	90	83	59	58	34	21	27	27	22	29	33	40	36	36	35	39
45 - 55	189	135	142	131	147	108	127	103	108	101	93	91	90	81	74	79
55 - 60	157	183	106	72	87	110	107	107	98	115	105	113	103	113	92	86
60 - 65	183	169	163	110	104	142	136	130	134	156	155	150	141	186	156	174
65 - 70	181	217	169	207	153	129	131	139	152	184	195	180	237	191	207	188
70 - 75	178	208	199	230	308	267	242	211	172	171	180	172	200	219	218	253
75 - 80	420	214	240	270	334	384	393	375	399	405	377	317	313	300	239	263
80 - 85	377	378	223	277	347	378	419	453	453	513	501	531	549	610	595	538
85 - 90	264	316	311	179	310	338	413	414	429	479	442	471	560	629	616	587
90 und älter	102	174	198	241	231	239	285	343	371	384	420	438	513	578	583	559
Insgesamt	2 255	2 153	1 856	1 809	2 089	2 138	2 310	2 338	2 366	2 568	2 525	2 533	2 772	2 971	2 842	2 800
<u>Gestorbene männlich</u>																
unter 15	20	7	5	9	8	5	4	5
15 - 25	21	15	8	4	4
25 - 35	27	33	22	8	11	5	11	13	.	11	7	13
35 - 45	70	60	40	44	26	12	23	18	17	19	23	29	26	24	25	24
45 - 55	137	96	105	92	111	75	80	73	68	76	63	64	62	59	51	57
55 - 60	115	132	69	44	59	81	78	76	68	74	71	74	75	83	60	59
60 - 65	104	115	101	67	71	104	93	99	90	112	103	103	94	130	104	120
65 - 70	100	115	108	124	108	85	88	100	102	115	112	122	151	123	138	117
70 - 75	79	85	102	139	175	164	132	122	99	101	118	100	131	122	143	161
75 - 80	193	82	102	141	179	222	226	212	212	233	203	183	174	165	139	136
80 - 85	148	134	77	99	150	185	203	227	227	268	240	261	288	325	309	298
85 - 90	79	81	77	40	94	123	163	163	178	201	180	220	251	299	276	253
90 und älter	27	36	37	38	40	63	64	87	87	104	112	128	169	205	177	186
Insgesamt	1 120	991	853	849	1 037	1 126	1 167	1 199	1 166	1 323	1 240	1 305	1 437	1 556	1 438	1 435
<u>Gestorbene weiblich</u>																
unter 15	17	8	4	5	9	3	7	4
15 - 25	8	8	3	3
25 - 35	21	5	4	6	5	3	8	9	.	5	5	3
35 - 45	20	23	19	14	8	9	4	9	5	10	10	11	10	12	10	15
45 - 55	52	39	37	39	36	33	47	30	40	25	30	27	28	22	23	22
55 - 60	42	51	37	28	28	29	29	31	30	41	34	39	28	30	32	27
60 - 65	79	54	62	43	33	38	43	31	44	44	52	47	47	56	52	54
65 - 70	81	102	61	83	45	44	43	39	50	69	83	58	86	68	69	71
70 - 75	99	123	97	91	133	103	110	89	73	70	62	72	69	97	75	92
75 - 80	227	132	138	129	155	162	167	163	187	172	174	134	139	135	100	127
80 - 85	229	244	146	178	197	193	216	226	226	245	261	270	261	285	286	240
85 - 90	185	235	234	139	216	215	250	251	251	278	262	251	309	330	340	334
90 und älter	75	138	161	203	191	176	221	256	284	280	308	310	344	373	406	373
Insgesamt	1 135	1 162	1 003	960	1 052	1 012	1 143	1 139	1 200	1 245	1 285	1 228	1 335	1 415	1 404	1 365

2.35 Gestorbene nach Todesursachen 2000 bis 2024

ICD-Nr.	Todesursache	Gestorbene							
		2000	2010	2015	2020	2022	2023	2024	
		insgesamt	insgesamt	insgesamt	insgesamt	insgesamt	insgesamt	insgesamt	darunter weiblich
A00 - B99	Bestimmte infektiöse/parasitäre Krankheiten <u>darunter:</u>	10	23	30	25	31	39	40	17
A15 - A19	- Tuberkulose	-	.	-	-	-	.	.	.
B15 - B19	- Virushepatitis	3	.	.	-	3	-	-	-
C00 - D48	Neubildungen <u>darunter:</u>	489	627	649	722	675	710	745	330
C00 - C97	- Bösartige Neubildungen <u>darunter:</u>	480	603	637	705	655	701	733	322
C15 - C26	- der Verdauungsorgane	155	206	213	254	213	213	234	99
C30 - C39	- der Atmungsorgane und sonstiger intrathorakaler Organe	109	129	127	129	114	125	128	46
C43 - C44	- Melanom oder sonstige bösartige Neubildungen der Haut	7	7	11	14	10	14	15	7
C50	- der Brustdrüse	38	43	31	53	44	51	45	45
C51 - C58	- der weiblichen Genitalorgane	29	18	11	36	18	26	28	28
C60 - C63	- der männlichen Genitalorgane	22	28	35	34	50	47	51	x
C64 - C68	- der Harnorgane	22	38	55	55	57	58	64	20
C81 - C96	- des lymphatischen, blutbildenden und verwandten Gewebes	40	56	68	55	76	65	77	35
D50 - D89	Krankheiten des Blutes/blutbildender Organe, best. Störungen mit Beteiligung d. Immunsys.	5	3	8	.	5	6	8	5
E00 - E90	Endokrine, Ernährungs- und Stoffwechsel- krankheiten <u>darunter:</u>	61	70	77	84	113	96	104	63
E10 - E14	- Diabetes mellitus	55	38	55	63	95	71	77	45
F00 - F99	Psychische und Verhaltensstörungen <u>darunter:</u>	33	37	126	200	241	268	281	169
F10	- Psychische und Verhaltensstörun- gen durch Alkohol	24	21	21	30	28	29	38	12
G00 - G99	Krankheiten des Nervensystems	29	44	74	86	125	121	121	62

Fortsetzung der Tabelle 2.35

ICD-Nr.	Todesursache	Gestorbene							
		2000	2010	2015	2020	2022	2023	2024	
		insgesamt	insgesamt	insgesamt	insgesamt	insgesamt	insgesamt	insgesamt	da- runter weib- lich
I00 - I99	Krankheiten des Kreislaufsystems <u>darunter</u>	835	824	909	892	1 088	999	873	458
I20 - I25	- Ischämische Herzkrankheiten	489	354	401	386	461	403	325	138
I60 - I69	- Zerebrovaskuläre Krankheiten	156	131	168	136	178	167	151	79
J00 - J99	Krankheiten des Atmungssystems <u>darunter:</u>	107	154	109	126	136	122	144	62
J09 - J18	- Grippe und Pneumonie	47	65	27	38	39	38	48	21
J40 - J47	- Chronische Krankheiten der unteren Atemwege	51	57	72	69	77	66	84	37
K00 - K93	Krankheiten des Verdauungssystems <u>darunter</u>	134	135	144	135	133	156	142	59
K70 - K77	- Krankheiten der Leber	85	77	86	62	67	56	81	22
N00 - N99	Krankheiten des Urogenitalsystems	20	53	43	48	49	56	60	26
O00 - O99	Schwangerschaft, Geburt und Wochenbett	-	-	-	-	-	-	-	-
P00 - P96	Bestimmte Zustände, die ihren Ursprung in der Perinatalperiode haben	.	.	-	.	-	3	.	.
Q00 - Q99	Angeborene Fehlbildungen, Deformitäten und Chromosomenanomalien	4	4	.	3	.	.	4	.
R00 - R99	Symptome und abnorme klinische und Laborbefunde, die a.n.k. sind	28	27	41	70	75	71	84	25
S00 - T98	Verletzungen, Vergiftungen und bestimmte andere Folgen äußerer Ursachen	90	68	88	109	124	109	129	53
U071	COVID-19, Coronavirus-Krankheit-2019, Virus nachgewiesen	-	-	-	9	162	72	46	20
V01 - V99	Transportmittelunfälle	18	7	5	4	8	.	9	5
W00 - W19	Stürze	16	23	23	41	63	56	62	31
W65 - W74	Unfälle durch Ertrinken und Untergehen	.	4	-	.	.	.	5	3
X60 - X84	Vorsätzliche Selbstbeschädigung	17	18	27	27	30	29	27	4
X85 - Y09	Tätlicher Angriff	.	3	.	.	-	-	3	.
Y10 - Y34	Ereignis, dessen nähere Umstände unbestimmt	17	5	14	5	-	3	-	-
A00 - T98	Sterbefälle insgesamt	1 856	2 089	2 310	2 533	2 971	2 842	2 800	1 365

2.36 Räumliche Bevölkerungsbewegung 1960 bis 2024

Jahr	Zuzüge	Fortzüge	Wanderungs- saldo	Jahr	Zuzüge	Fortzüge	Wanderungs- saldo
	Personen				Personen		
1960	10 466	9 327	+ 1 139	1993	5 475	8 296	- 2 821
1961	11 209	10 003	+ 1 206	1994	6 370	9 934	- 3 564
1962	10 048	7 379	+ 2 669	1995	7 007	11 136	- 4 129
1963	9 591	7 887	+ 1 704	1996	7 451	13 124	- 5 673
1964	9 091	6 799	+ 2 292	1997	7 318	14 971 ¹	- 7 653
1965	9 429	6 763	+ 2 666	1998	7 339	12 150	- 4 811
1966	5 548	5 476	+ 72	1999	7 778	11 512	- 3 734
1967	4 825	4 401	+ 424	2000	8 254	10 663	- 2 409
1968	4 850	3 355	+ 1 495	2001	9 116	10 256	- 1 140
1969	4 642	2 321	+ 2 321	2002	9 957	10 296	- 339
1970	4 622	2 582	+ 2 040	2003	10 441	9 950	+ 491
1971	4 090	2 407	+ 1 683	2004	11 451	10 446	+ 1 005
1972	4 842	2 187	+ 2 655	2005	10 199	9 671	+ 528
1973	4 202	2 122	+ 2 080	2006	9 928	9 128	+ 800
1974	4 704	2 282	+ 2 422	2007	10 813	10 019	+ 794
1975	5 136	2 330	+ 2 806	2008	11 166	10 339	+ 827
1976	5 086	2 284	+ 2 802	2009	11 321	10 848	+ 473
1977	4 977	2 355	+ 2 622	2010	11 273	9 775	+ 1 498
1978	5 130	2 602	+ 2 528	2011	11 553	9 755	+ 1 798
1979	4 838	2 844	+ 1 994	2012	11 295	10 009	+ 1 286
1980	5 717	3 456	+ 2 261	2013	11 355	10 538	+ 817
1981	6 127	4 415	+ 1 712	2014	11 199	10 414	+ 785
1982	5 725	3 679	+ 2 046	2015	12 212	10 323	+ 1 889
1983	5 052	4 864	+ 188	2016	12 938	11 081	+ 1 857
1984	6 431	6 837	- 406	2017	11 532	10 460	+ 1 072
1985	6 051	4 899	+ 1 152	2018	11 420	10 496	+ 924
1986	6 033	4 822	+ 1 211	2019	12 070	11 084	+ 986
1987	5 303	4 387	+ 916	2020	10 377	9 888	+ 489
1988	3 440	4 619	- 179	2021	10 272	9 892	+ 380
1989	5 540	7 500	- 1 960	2022	13 245	10 268	+ 2 977
1990	5 490	11 182	- 5 692	2023	12 205	9 865	+ 2 340
1991	4 929	7 871	- 2 942	2024	11 124	9 282	+ 1 842
1992	5 692	8 087	- 2 395				

¹ 1997 erfolgte eine Abmeldung von Amts wegen für ca. 2 000 Ausländer, die noch in der nicht mehr existierenden ZAST gemeldet waren.

Abb. 2.14 Räumliche Bevölkerungsbewegung 1960 bis 2024



Abb. 2.15 Räumliche Bevölkerungsbewegung nach Altersjahren 1995 bis 2024



2.37 Wanderungsbewegung 1990 bis 2024

Jahr	Zuzüge			insgesamt	Fortzüge		Wanderungssaldo			
	insgesamt	davon			insgesamt	davon		insgesamt	davon	
		männlich	weiblich			männlich	weiblich		männlich	weiblich
Insgesamt										
1990	5 490	3 083	2 407	11 182	6 186	4 996	- 5 692	- 3 103	- 2 589	
1993	5 475	3 066	2 409	8 296	4 468	3 828	- 2 821	- 1 402	- 1 419	
1994	6 370	3 885	2 485	9 934	5 124	4 810	- 3 564	- 1 239	- 2 325	
1995	7 007	4 189	2 818	11 136	5 819	5 317	- 4 129	- 1 630	- 2 499	
1996	7 451	4 370	3 081	13 124	7 349	5 775	- 5 673	- 2 979	- 2 694	
1997 ¹	7 318	3 969	3 349	14 971	8 292	6 679	- 7 653	- 4 323	- 3 330	
1998	7 339	3 905	3 434	12 150	6 234	5 916	- 4 811	- 2 329	- 2 482	
1999	7 778	4 128	3 650	11 512	5 989	5 523	- 3 734	- 1 861	- 1 873	
2000	8 254	4 386	3 868	10 663	5 428	5 235	- 2 409	- 1 042	- 1 367	
2001	9 116	4 707	4 409	10 256	5 272	4 984	- 1 140	- 565	- 575	
2002	9 957	5 073	4 884	10 296	5 227	5 069	- 339	- 154	- 185	
2003	10 441	5 383	5 058	9 950	5 222	4 728	+ 491	+ 161	+ 330	
2004	11 451	5 950	5 501	10 446	5 924	4 522	+ 1 005	+ 26	+ 979	
2005	10 199	5 347	4 852	9 671	5 071	4 600	+ 528	+ 276	+ 252	
2006	9 928	5 249	4 679	9 128	4 826	4 302	+ 800	+ 423	+ 377	
2007	10 813	5 759	5 054	10 019	5 373	4 646	+ 794	+ 386	+ 408	
2008	11 166	5 972	5 194	10 339	5 507	4 832	+ 827	+ 465	+ 362	
2009	11 321	5 937	5 384	10 848	5 696	5 152	+ 473	+ 241	+ 232	
2010	11 273	5 918	5 355	9 775	5 105	4 670	+ 1 498	+ 813	+ 685	
2011	11 553	6 142	5 411	9 755	5 245	4 510	+ 1 798	+ 897	+ 901	
2012	11 295	5 891	5 404	10 009	5 407	4 602	+ 1 286	+ 484	+ 802	
2013	11 355	6 026	5 329	10 538	5 660	4 878	+ 817	+ 366	+ 451	
2014	11 199	5 998	5 201	10 414	5 597	4 817	+ 785	+ 401	+ 384	
2015	12 212	6 743	5 469	10 323	5 539	4 784	+ 1 889	+ 1 204	+ 685	
2016	12 938	7 258	5 680	11 081	6 083	4 998	+ 1 857	+ 1 175	+ 682	
2017	11 532	6 368	5 164	10 460	5 731	4 729	+ 1 072	+ 637	+ 435	
2018	11 420	6 244	5 176	10 496	5 823	4 673	+ 924	+ 421	+ 503	
2019	12 070	6 697	5 373	11 085	6 218	4 867	+ 985	+ 479	+ 506	
2020	10 377	5 516	4 861	9 888	5 335	4 553	+ 489	+ 181	+ 308	
2021	10 272	5 470	4 802	9 892	5 269	4 623	+ 380	+ 201	+ 179	
2022	13 245	6 534	6 711	10 268	5 492	4 776	+ 2 977	+ 1 042	+ 1 935	
2023	12 205	6 562	5 643	9 865	5 293	4 572	+ 2 340	+ 1 269	+ 1 071	
2024	11 124	5 887	5 237	9 282	4 910	4 372	+ 1 842	+ 977	+ 865	
innerhalb Mecklenburg-Vorpommerns - in bzw. aus anderen Kreisen Mecklenburg-Vorpommerns										
1990	3 020	1 538	1 482	2 155	1 156	999	+ 865	+ 382	+ 483	
1993	1 951	949	1 002	3 097	1 599	1 498	- 1 146	- 650	- 496	
1994	1 751	837	914	5 360	2 731	2 629	- 3 609	- 1 894	- 1 715	
1995	2 144	1 045	1 099	6 759	3 490	3 269	- 4 615	- 2 445	- 2 170	
1996	3 517	1 862	1 655	7 219	3 755	3 464	- 3 702	- 1 893	- 1 809	
1997	3 804	1 893	1 911	7 796	3 964	3 832	- 3 992	- 2 071	- 1 921	
1998	4 017	2 016	2 001	7 634	3 913	3 721	- 3 617	- 1 897	- 1 720	
1999	4 174	2 122	2 052	6 520	3 304	3 216	- 2 346	- 1 182	- 1 164	
2000	4 531	2 301	2 230	5 532	2 803	2 729	- 1 001	- 502	- 499	
2001	5 072	2 552	2 520	4 636	2 328	2 308	+ 436	+ 224	+ 212	
2002	5 225	2 557	2 668	4 632	2 336	2 296	+ 593	+ 221	+ 372	
2003	5 362	2 689	2 673	4 374	2 264	2 110	+ 988	+ 425	+ 563	
2004	6 091	3 123	2 968	4 296	2 208	2 088	+ 1 795	+ 915	+ 880	
2005	5 238	2 670	2 568	4 043	2 084	1 959	+ 1 195	+ 586	+ 609	
2006	5 084	2 566	2 518	3 992	2 072	1 920	+ 1 092	+ 494	+ 598	
2007	5 393	2 741	2 652	3 846	1 932	1 914	+ 1 547	+ 809	+ 738	
2008	5 805	2 975	2 830	4 005	2 018	1 987	+ 1 800	+ 957	+ 843	
2009	5 783	3 042	2 741	4 011	2 050	1 961	+ 1 772	+ 992	+ 780	
2010	5 497	2 894	2 603	4 101	2 096	2 005	+ 1 396	+ 798	+ 598	
2011	5 508	2 892	2 616	4 088	2 151	1 937	+ 1 420	+ 741	+ 679	
2012	5 306	2 754	2 552	4 317	2 235	2 082	+ 989	+ 519	+ 470	
2013	5 419	2 917	2 502	4 527	2 383	2 144	+ 892	+ 534	+ 358	
2014	5 084	2 765	2 319	4 473	2 333	2 140	+ 611	+ 432	+ 179	
2015	5 804	3 296	2 508	4 463	2 299	2 164	+ 1 341	+ 997	+ 344	
2016	6 038	3 399	2 639	4 899	2 545	2 354	+ 1 139	+ 854	+ 285	
2017	4 810	2 572	2 238	4 592	2 354	2 238	+ 218	+ 218	-	
2018	4 750	2 486	2 264	4 593	2 370	2 223	+ 157	+ 116	+ 41	
2019	4 762	2 488	2 274	4 796	2 421	2 375	- 34	+ 67	- 101	
2020	4 125	2 141	1 984	4 780	2 361	2 419	- 655	- 220	- 435	
2021	4 080	2 105	1 975	4 563	2 238	2 325	- 483	- 133	- 350	
2022	4 498	2 295	2 203	4 640	2 379	2 261	- 142	- 84	- 58	
2023	5 543	3 065	2 478	4 069	2 065	2 004	+ 1 474	+ 1 000	+ 474	
2024	4 741	2 520	2 221	3 818	1 912	1 906	+ 923	+ 608	+ 315	

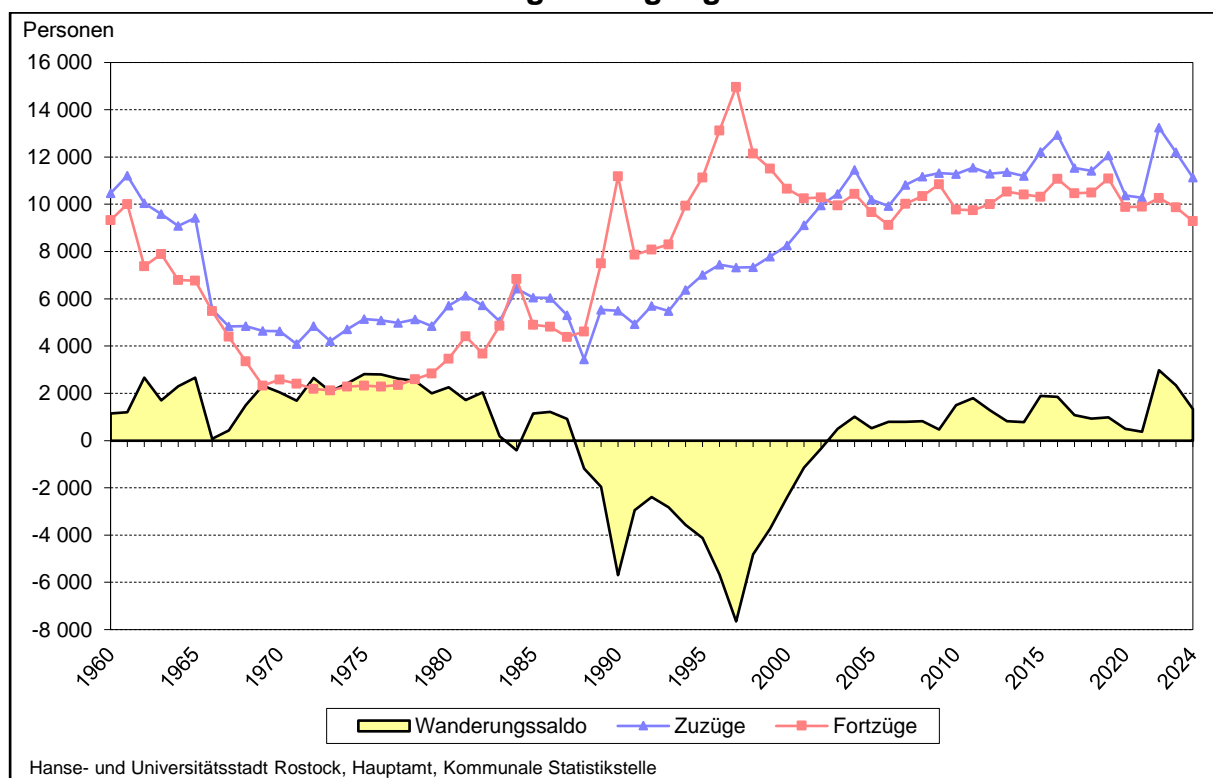
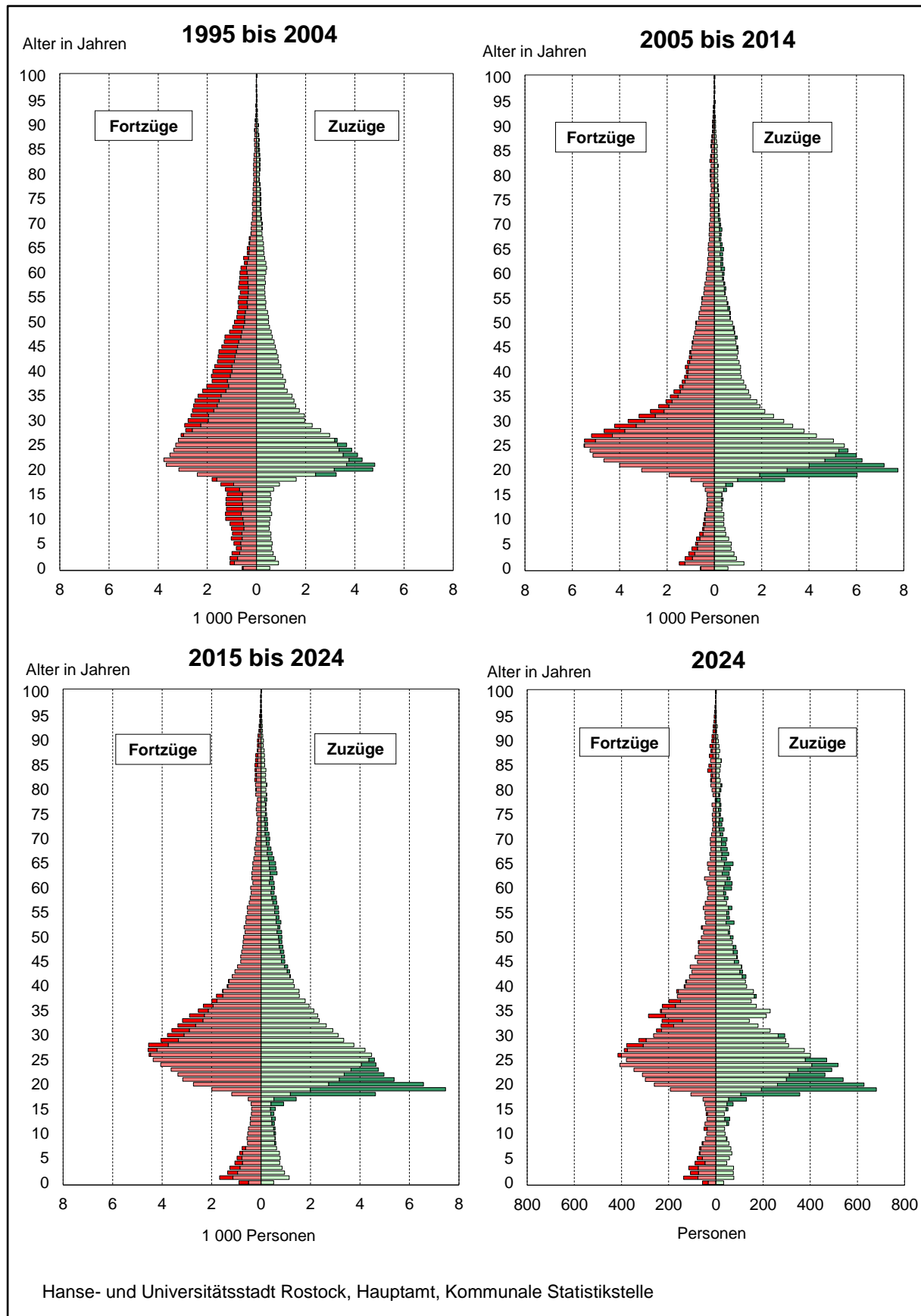
Fortsetzung der Tabelle 2.37

Jahr	Zuzüge			Fortzüge			Wanderungssaldo		
	insgesamt	davon		insgesamt	davon		insgesamt	davon	
		männlich	weiblich		männlich	weiblich		männlich	weiblich
über die Landesgrenzen Mecklenburg-Vorpommerns - in bzw. aus anderen Bundesländern									
1990	2 027	1 186	841	7 998	4 390	3 608	- 5 971	- 3 204	- 767
1993	2 400	1 396	1 004	4 706	2 437	2 269	- 2 306	- 1 041	- 265
1994	2 262	1 284	978	4 188	2 078	2 110	- 1 926	- 794	- 132
1995	2 415	1 362	1 053	3 892	1 957	1 935	- 1 477	- 595	- 882
1996	2 700	1 516	1 184	3 953	2 045	1 908	- 1 253	- 529	- 724
1997	2 524	1 364	1 160	3 889	1 948	1 941	- 1 365	- 584	- 781
1998	2 642	1 436	1 206	4 070	2 030	2 040	- 1 428	- 594	- 834
1999	2 696	1 410	1 286	4 242	2 208	2 034	- 1 546	- 798	- 748
2000	2 688	1 411	1 277	4 564	2 266	2 298	- 1 876	- 855	- 021
2001	3 093	1 594	1 499	4 906	2 516	2 390	- 1 813	- 922	- 891
2002	3 623	1 853	1 770	4 817	2 401	2 416	- 1 194	- 548	- 646
2003	3 894	1 956	1 938	4 404	2 209	2 195	- 510	- 253	- 257
2004	4 168	2 101	2 067	4 207	2 145	2 062	- 39	- 44	+ 5
2005	3 663	1 872	1 791	4 287	2 154	2 133	- 624	- 282	- 342
2006	3 605	1 805	1 800	4 237	2 117	2 120	- 632	- 312	- 320
2007	3 947	1 933	2 014	4 843	2 420	2 423	- 896	- 487	- 409
2008	3 974	1 949	2 025	4 988	2 471	2 517	- 1 014	- 522	- 492
2009	4 322	2 090	2 232	4 784	2 335	2 449	- 462	- 245	- 217
2010	4 419	2 130	2 289	4 378	2 168	2 210	+ 41	- 38	+ 79
2011	4 552	2 266	2 286	4 598	2 334	2 264	- 46	- 68	+ 22
2012	4 394	2 099	2 295	4 545	2 349	2 196	- 151	- 250	+ 99
2013	4 272	2 030	2 242	4 591	2 341	2 250	- 319	- 311	- 8
2014	4 292	2 068	2 224	4 261	2 177	2 084	+ 31	- 109	+ 140
2015	4 546	2 255	2 291	4 182	2 131	2 051	+ 364	+ 124	+ 240
2016	4 555	2 253	2 302	4 388	2 285	2 103	+ 167	- 32	+ 199
2017	4 372	2 209	2 163	4 136	2 122	2 014	+ 236	+ 87	+ 149
2018	4 206	2 061	2 145	4 001	2 092	1 909	+ 205	- 31	+ 236
2019	4 477	2 228	2 249	3 863	2 003	1 860	+ 614	+ 225	+ 389
2020	4 203	2 056	2 147	3 517	1 804	1 713	+ 686	+ 252	+ 434
2021	4 072	1 938	2 134	3 829	1 935	1 894	+ 243	+ 3	+ 240
2022	3 739	1 806	1 933	3 726	1 870	1 856	+ 13	- 64	+ 77
2023	3 842	1 838	2 004	3 661	1 826	1 835	+ 181	+ 12	+ 169
2024	3 749	1 782	1 967	3 492	1 732	1 760	+ 257	+ 50	+ 207
über die Bundesgrenzen - ins bzw. aus dem Ausland									
1990	443	359	84	1 029	640	389	- 586	- 281	- 305
1993	1 119	718	401	493	432	61	+ 626	+ 286	+ 340
1994	2 354	1 761	593	386	315	71	+ 1 968	+ 1 446	+ 522
1995	2 447	1 781	666	485	372	113	+ 1 962	+ 1 409	+ 553
1996	1 234	992	242	1 952	1 549	403	- 718	- 557	- 161
1997 ¹	989	711	278	3 286	2 380	906	- 2 297	- 1 669	- 628
1998	680	453	227	444	290	154	+ 236	+ 163	+ 73
1999	908	596	312	746	474	272	+ 162	+ 122	+ 40
2000	1 035	674	361	567	359	208	+ 468	+ 315	+ 153
2001	951	561	390	714	428	286	+ 237	+ 133	+ 104
2002	1 109	663	446	847	490	357	+ 262	+ 173	+ 89
2003	1 185	738	447	1 172	749	423	+ 13	- 11	+ 24
2004	1 192	726	466	1 943	1 571	372	- 751	- 845	+ 94
2005	1 298	805	493	1 341	833	508	- 43	- 28	- 15
2006	1 239	878	361	899	637	262	+ 340	+ 241	+ 99
2007	1 473	1 085	388	1 330	1 021	309	+ 143	+ 64	+ 79
2008	1 387	1 048	339	1 346	1 018	328	+ 41	+ 30	+ 11
2009	1 216	805	411	2 053	1 311	742	- 837	- 506	- 331
2010	1 357	894	463	1 296	841	455	+ 61	+ 53	+ 8
2011	1 493	984	509	1 069	760	309	+ 424	+ 224	+ 200
2012	1 595	1 038	557	1 147	823	324	+ 448	+ 215	+ 233
2013	1 664	1 079	585	1 420	936	484	+ 244	+ 143	+ 101
2014	1 823	1 165	658	1 680	1 087	593	+ 143	+ 78	+ 65
2015	1 862	1 192	670	1 678	1 109	569	+ 184	+ 83	+ 101
2016	2 345	1 606	739	1 794	1 253	541	+ 551	+ 353	+ 198
2017	2 350	1 587	763	1 732	1 255	477	+ 618	+ 332	+ 286
2018	2 464	1 697	767	1 902	1 361	541	+ 562	+ 336	+ 226
2019	2 831	1 981	850	2 426	1 794	632	+ 405	+ 187	+ 218
2020	2 049	1 319	730	1 591	1 170	421	+ 458	+ 149	+ 309
2021	2 120	1 427	693	1 500	1 096	404	+ 620	+ 331	+ 289
2022	5 008	2 433	2 575	1 902	1 243	659	+ 3 106	+ 1 190	+ 1 916
2023	2 820	1 659	1 161	2 135	1 402	733	+ 685	+ 257	+ 428
2024	2 634	1 585	1 049	1 972	1 266	706	+ 662	+ 319	+ 343

¹ 1997 „Abmeldung von Amts wegen“ für ca. 2 000 Ausländer, die noch in der nicht mehr existierenden ZAST gemeldet waren.

Abb. 2.16 Wanderungsbewegung 1990 bis 2024

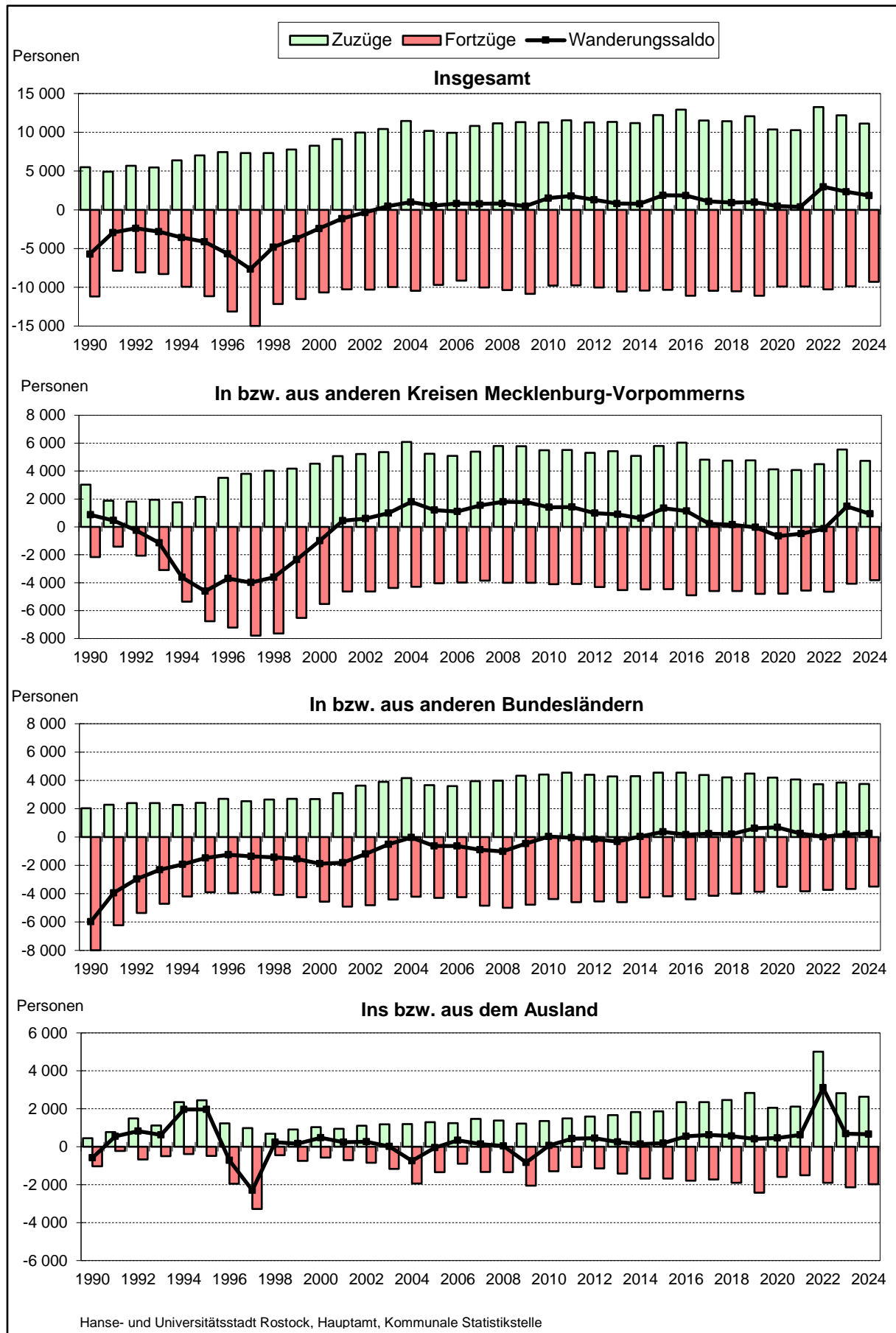

2.38 Wanderungsbewegung nach Altersgruppen, Geschlecht und Staatsangehörigkeit 2000, 2010 und 2024

Altersgruppen/ Staatsangehörigkeit	Zuzüge			Fortzüge			Wanderungssaldo			
	insge- samt	davon		insge- samt	davon		insge- samt	davon		
		männlich	weiblich		männlich	weiblich		männlich	weiblich	
										Personen
<u>2000</u>										
<u>Altersgruppen:</u> im Alter von ...										
unter 3 Jahren	220	106	114	313	165	148	- 93	- 59	- 34	
3 - unter 6 Jahren	178	98	80	264	146	118	- 86	- 48	- 38	
6 - unter 10 Jahren	178	84	94	282	137	145	- 104	- 53	- 51	
10 - unter 15 Jahren	276	138	138	598	308	290	- 322	- 170	- 152	
15 - unter 18 Jahren	209	106	103	385	189	196	- 176	- 83	- 93	
18 - unter 20 Jahren	457	156	301	441	173	268	+ 16	- 17	+ 33	
20 - unter 25 Jahren	2 011	972	1 039	1 934	853	1 081	+ 77	+ 119	- 42	
25 - unter 30 Jahren	1 430	804	626	1 509	775	734	- 79	+ 29	- 108	
30 - unter 50 Jahren	2 377	1 523	854	3 565	2 026	1 539	- 1 188	- 503	- 685	
50 - unter 65 Jahren	507	262	245	939	492	447	- 432	- 230	- 202	
65 Jahren und älter	411	137	274	433	164	269	- 22	- 27	+ 5	
<u>Staatsangehörigkeit:</u>										
Deutsche	6 746	3 407	3 339	9 832	4 907	4 925	- 3 086	- 1 500	- 1 586	
Ausländer	1 508	979	529	831	521	310	+ 677	+ 458	+ 219	
Insgesamt	8 254	4 386	3 868	10 663	5 428	5 235	- 2 409	- 1 042	- 1 367	
<u>2010</u>										
<u>Altersgruppen:</u> im Alter von ...										
unter 3 Jahren	271	135	136	349	187	162	- 78	- 52	- 26	
3 - unter 6 Jahren	256	133	123	262	133	129	- 6	-	- 6	
6 - unter 10 Jahren	188	83	105	214	102	112	- 26	- 19	- 7	
10 - unter 15 Jahren	178	91	87	165	75	90	+ 13	+ 16	- 3	
15 - unter 18 Jahren	121	55	66	80	43	37	+ 41	+ 12	+ 29	
18 - unter 20 Jahren	750	253	497	230	88	142	+ 520	+ 165	+ 355	
20 - unter 25 Jahren	3 653	1 808	1 845	2 200	991	1 209	+ 1 453	+ 817	+ 636	
25 - unter 30 Jahren	2 107	1 208	899	2 431	1 234	1 197	- 324	- 26	- 298	
30 - unter 50 Jahren	2 572	1 578	994	2 856	1 774	1 082	- 284	- 196	- 88	
50 - unter 65 Jahren	683	372	311	578	317	261	+ 105	+ 55	+ 50	
65 Jahren und älter	494	202	292	410	161	249	+ 84	+ 41	+ 43	
<u>Staatsangehörigkeit:</u>										
Deutsche	9 570	4 828	4 742	8 327	4 188	4 139	+ 1 243	+ 640	+ 603	
Ausländer	1 703	1 090	613	1 448	917	531	+ 255	+ 173	+ 82	
Insgesamt	11 273	5 918	5 355	9 775	5 105	4 670	+ 1 498	+ 813	+ 685	
<u>2024</u>										
<u>Altersgruppen:</u> im Alter von ...										
unter 3 Jahren	184	93	91	305	166	139	- 121	- 73	- 48	
3 - unter 6 Jahren	177	82	95	274	149	125	- 97	- 67	- 30	
6 - unter 10 Jahren	235	110	125	241	119	122	- 6	- 9	+ 3	
10 - unter 15 Jahren	225	120	105	214	110	104	+ 11	+ 10	+ 1	
15 - unter 18 Jahren	257	130	127	143	67	76	+ 114	+ 63	+ 51	
18 - unter 20 Jahren	1 049	425	624	307	145	162	+ 742	+ 280	+ 462	
20 - unter 25 Jahren	2 614	1 305	1 309	1 596	721	875	+ 1 018	+ 584	+ 434	
25 - unter 30 Jahren	1 825	1 049	776	1 867	949	918	- 42	+ 100	- 142	
30 - unter 50 Jahren	2 934	1 795	1 139	3 142	1 870	1 272	- 208	- 75	- 133	
50 - unter 65 Jahren	888	460	428	617	370	247	+ 271	+ 90	+ 181	
65 Jahren und älter	736	318	418	576	244	332	+ 160	+ 74	+ 86	
<u>Staatsangehörigkeit:</u>										
Deutsche	7 162	3 491	3 671	6 825	3 406	3 419	+ 337	+ 85	+ 252	
Ausländer	3 962	2 396	1 566	2 457	1 504	953	+ 1 505	+ 892	+ 613	
Insgesamt	11 124	5 887	5 237	9 282	4 910	4 372	+ 1 842	+ 977	+ 865	

Abb. 2.17 Zuzüge nach Altersgruppen 1990 bis 2024



Abb. 2.18 Fortzüge nach Altersgruppen 1990 bis 2024¹



¹ 1997 erfolgte eine Abmeldung von Amts wegen für ca. 2 000 Ausländer, die noch in der nicht mehr existierenden ZAST gemeldet waren.

Abb. 2.19 Zu- und Fortzüge nach Herkunfts- und Zielgebieten 1995 bis 2024

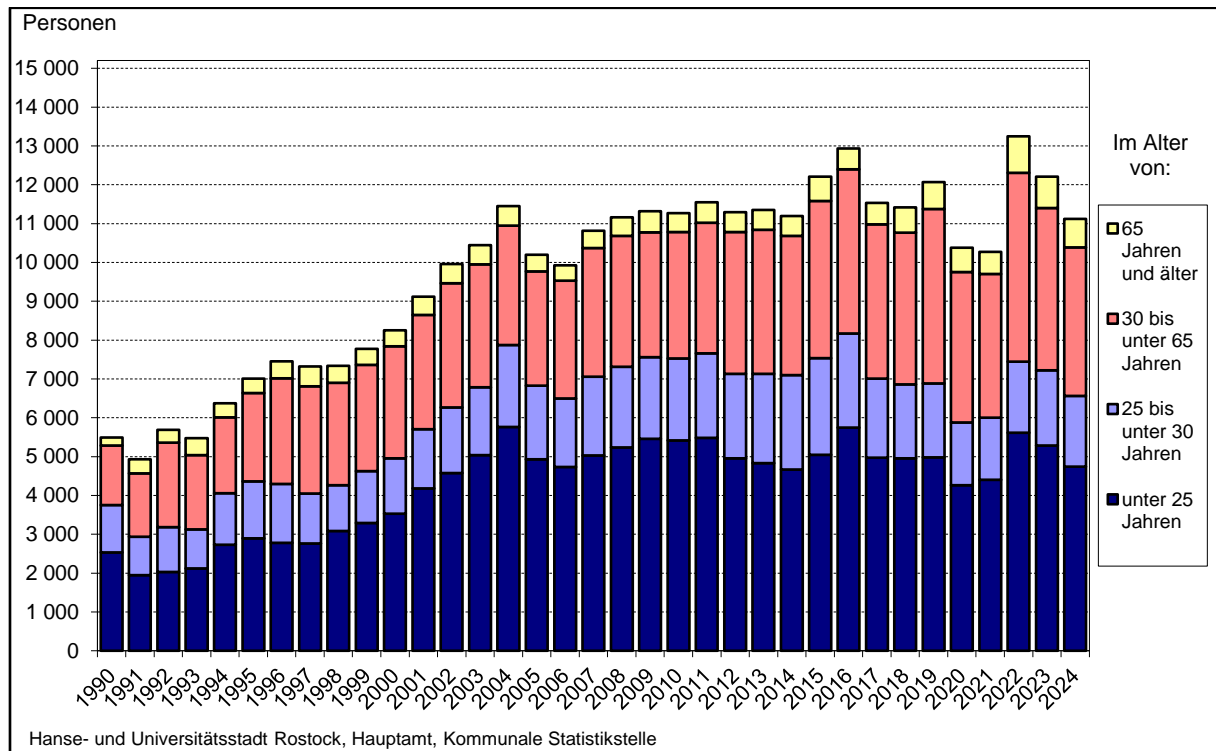
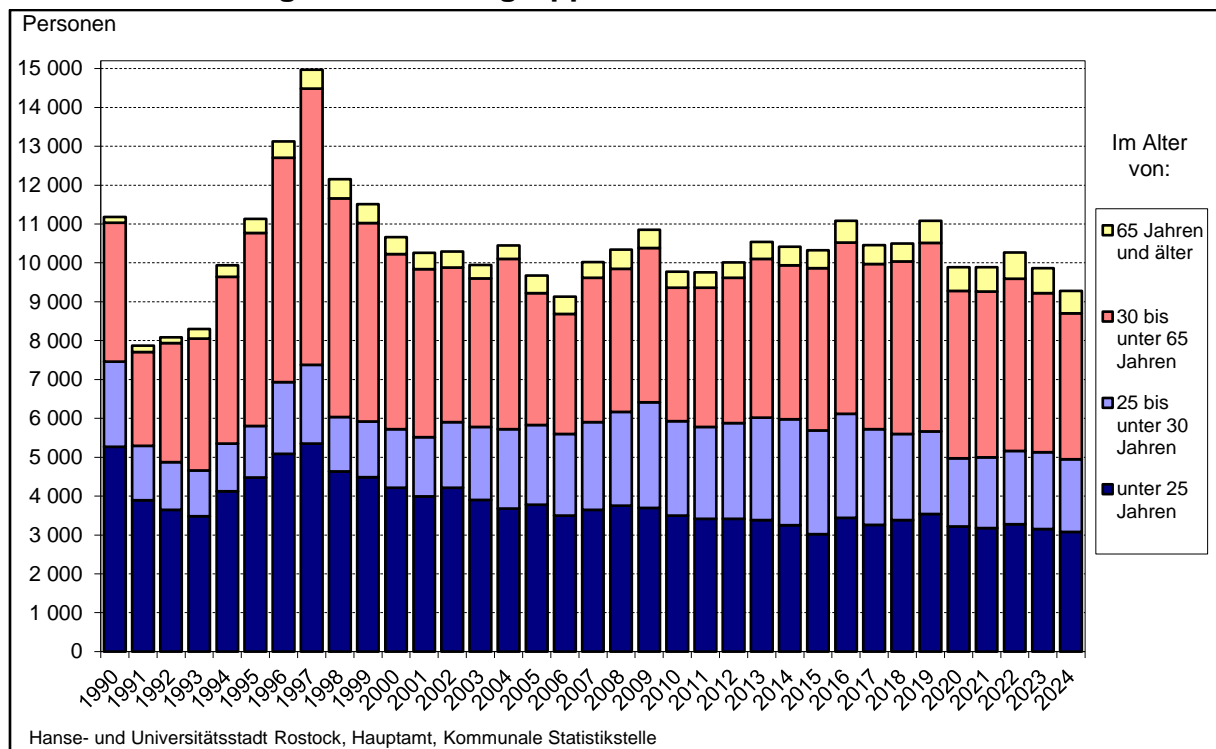
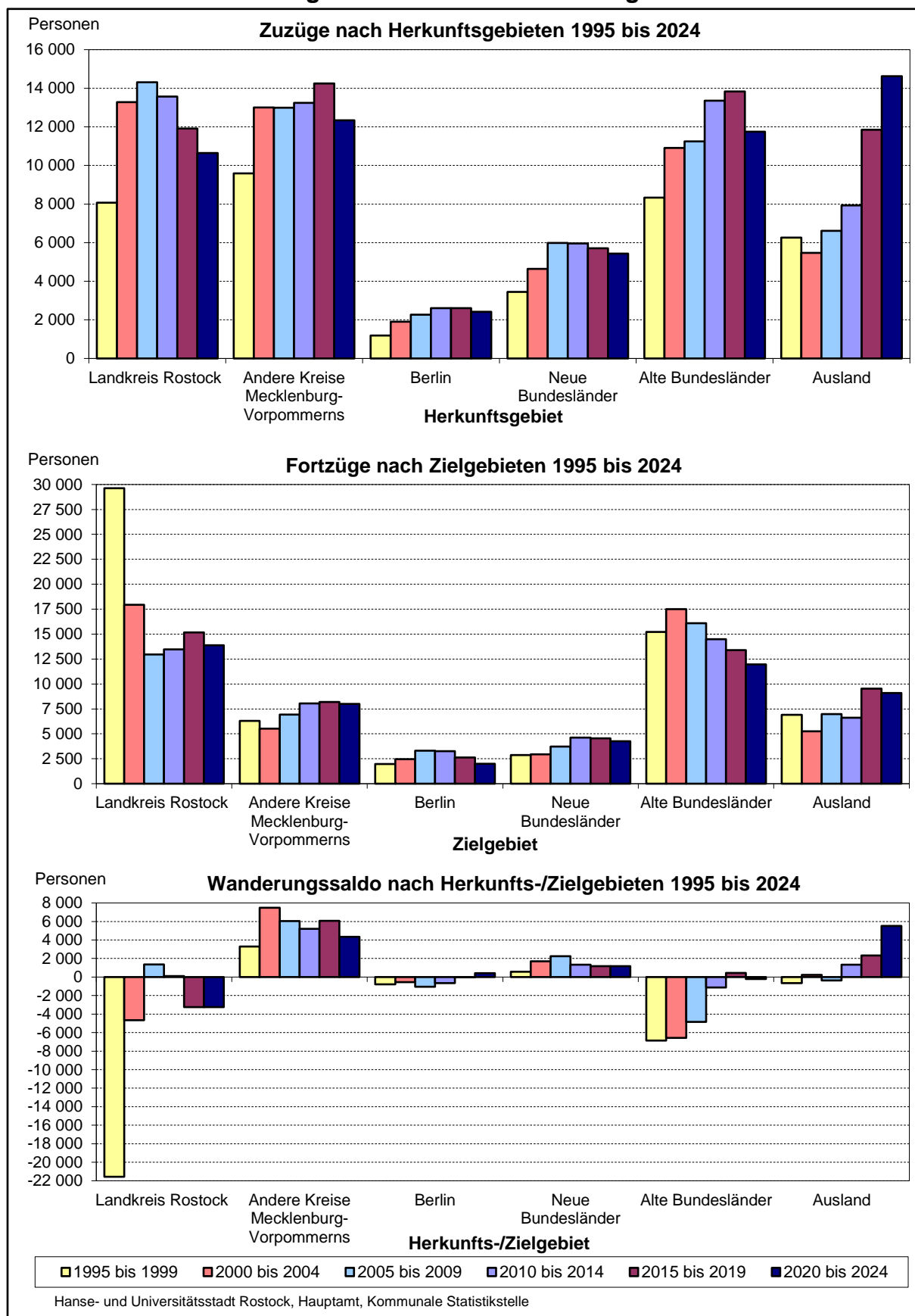

2.39 Zuzüge nach Herkunft, Ziel und Altersgruppen 2013 bis 2024

Herkunfts- bzw. Zielgebiet Altersgruppen	Zuzüge											
	2013	2014	2015	2016	2017	2018	2019	2020	2021	2022	2023	2024
Personen												
<u>Insgesamt</u>												
Insgesamt	11 355	11 199	12 212	12 938	11 532	11 420	12 070	10 377	10 272	13 245	12 205	11 124
davon im Alter von:												
0 bis unter 15 Jahren	911	841	1 052	1 183	950	857	933	809	740	1 523	979	821
15 bis unter 25 Jahren	3 917	3 826	3 993	4 563	4 024	4 097	4 046	3 453	3 663	4 091	4 307	3 920
25 bis unter 30 Jahren	2 302	2 428	2 494	2 424	2 033	1 902	1 902	1 620	1 600	1 829	1 936	1 825
30 bis unter 50 Jahren	2 839	2 754	3 155	3 253	3 048	3 017	3 515	2 922	2 809	3 630	3 195	2 934
50 bis unter 65 Jahren	874	837	890	973	923	895	982	949	888	1 233	986	888
65 Jahren und älter	512	513	628	542	554	652	692	624	572	939	802	736
<u>innerhalb Mecklenburg-Vorpommerns - in bzw. aus anderen Kreisen Mecklenburg-Vorpommerns</u>												
Insgesamt	5 419	5 084	5 804	6 038	4 810	4 750	4 762	4 125	4 080	4 498	5 543	4 741
davon im Alter von:												
0 bis unter 15 Jahren	509	435	537	612	383	333	396	313	332	370	454	369
15 bis unter 25 Jahren	1 912	1 789	1 955	2 235	1 927	1 979	1 953	1 717	1 737	1 822	2 246	1 930
25 bis unter 30 Jahren	1 017	1 015	1 165	1 073	748	654	546	453	452	541	772	664
30 bis unter 50 Jahren	1 218	1 157	1 392	1 349	1 086	1 057	1 101	956	936	1 037	1 242	1 073
50 bis unter 65 Jahren	448	402	415	447	380	358	367	369	330	353	374	322
65 Jahren und älter	315	286	340	322	286	369	399	317	293	375	455	383
darunter:												
Landkreis Rostock	2 730	2 418	2 531	2 543	2 240	2 264	2 332	2 003	1 908	2 100	2 405	2 227
davon im Alter von:												
0 bis unter 15 Jahren	269	201	249	229	197	170	229	177	155	193	222	198
15 bis unter 25 Jahren	799	696	675	769	685	757	764	700	703	694	837	774
25 bis unter 30 Jahren	497	447	470	430	321	267	226	187	167	196	254	236
30 bis unter 50 Jahren	690	605	676	644	571	582	605	495	491	529	581	576
50 bis unter 65 Jahren	279	277	247	273	253	240	227	238	210	232	223	206
65 Jahren und älter	196	192	214	198	213	248	281	206	182	256	288	237
<u>über die Landesgrenzen Mecklenburg-Vorpommerns - in bzw. aus anderen Bundesländern</u>												
Insgesamt	4 272	4 292	4 546	4 555	4 372	4 206	4 477	4 203	4 072	3 739	3 842	3 749
davon im Alter von:												
0 bis unter 15 Jahren	304	299	321	346	363	327	341	334	278	261	245	240
15 bis unter 25 Jahren	1 587	1 534	1 522	1 606	1 457	1 496	1 485	1 290	1 397	1 248	1 318	1 232
25 bis unter 30 Jahren	938	969	999	962	825	758	786	726	658	648	643	623
30 bis unter 50 Jahren	970	1 001	1 096	1 103	1 105	1 036	1 232	1 167	1 088	940	991	999
50 bis unter 65 Jahren	291	285	339	340	373	336	378	405	398	355	376	366
65 Jahren und älter	182	204	269	198	249	253	255	281	253	287	269	289
davon:												
Baden-Württemberg	241	220	240	230	238	552	224	239	223	172	210	206
Bayern	232	219	271	252	240	312	278	284	294	243	207	259
Berlin	535	531	519	552	513	489	539	535	469	442	465	506
Brandenburg	516	549	500	518	495	52	524	474	496	396	434	456
Bremen	83	71	75	81	57	415	73	44	59	57	56	54
Hamburg	353	338	338	356	314	193	315	296	319	289	309	229
Hessen	135	141	163	168	160	82	172	179	164	157	144	162
Niedersachsen	502	503	588	538	546	206	619	493	476	467	458	415
Nordrhein-Westfalen	391	402	453	477	481	256	429	410	397	371	371	393
Rheinland-Pfalz	77	81	91	72	58	13	76	80	101	93	73	64
Saarland	11	27	20	25	16	512	18	17	14	18	23	13
Sachsen	258	284	345	305	300	500	294	348	300	260	327	279
Sachsen-Anhalt	225	242	234	244	238	304	251	200	214	248	208	204
Schleswig-Holstein	588	565	588	611	601	198	544	471	450	406	435	386
Thüringen	125	119	121	126	115	122	121	133	96	120	122	123
<u>über die Bundesgrenzen - ins bzw. aus dem Ausland</u>												
Insgesamt	1 664	1 823	1 862	2 345	2 350	2 464	2 831	2 049	2 120	5 008	2 820	2 634
davon im Alter von:												
0 bis unter 15 Jahren	98	107	194	225	204	197	196	162	130	892	280	212
15 bis unter 25 Jahren	418	503	516	722	640	622	608	446	529	1 021	743	758
25 bis unter 30 Jahren	347	444	330	389	460	490	570	441	490	640	521	538
30 bis unter 50 Jahren	651	596	667	801	857	924	1 182	799	785	1 653	962	862
50 bis unter 65 Jahren	135	150	136	186	170	201	237	175	160	525	236	200
65 Jahren und älter	15	23	19	22	19	30	38	26	26	277	78	64
darunter:												
Europäisches Ausland	1 128	1 284	1 148	1 263	1 256	1 335	1 610	1 090	1 163	3 962	1 588	1 404
dar.: Europäische Union	941	1 159	965	1 034	1 022	1 090	1 271	897	872	967	796	757
Asien	322	324	515	756	705	569	607	486	562	644	677	695
Afrika	30	48	49	63	85	71	93	45	89	78	107	96
Amerika	79	95	90	111	127	132	128	102	84	99	116	111

2.40 Fortzüge nach Herkunft, Ziel und Altersgruppen 2013 bis 2024

Herkunfts- bzw. Zielgebiet Altersgruppen	Fortzüge											
	2013	2014	2015	2016	2017	2018	2019	2020	2021	2022	2023	2024
	Personen											
<u>Insgesamt</u>												
Insgesamt	10 538	10 414	10 323	11 081	10 460	10 496	11 085	9 888	9 892	10 268	9 865	9 282
davon im Alter von:												
0 bis unter 15 Jahren	1 123	1 107	1 098	1 318	1 159	1 255	1 303	1 276	1 152	1 250	1 093	1 034
15 bis unter 25 Jahren	2 257	2 146	1 920	2 122	2 102	2 130	2 238	1 943	2 026	2 024	2 062	2 046
25 bis unter 30 Jahren	2 636	2 726	2 674	2 679	2 462	2 216	2 124	1 751	1 821	1 884	1 973	1 867
30 bis unter 50 Jahren	3 390	3 260	3 431	3 686	3 465	3 736	4 040	3 636	3 521	3 665	3 386	3 142
50 bis unter 65 Jahren	699	697	738	720	784	703	813	675	741	773	710	617
65 Jahren und älter	433	478	462	556	488	456	567	607	631	672	641	576
<u>innerhalb Mecklenburg-Vorpommerns - in bzw. aus anderen Kreisen Mecklenburg-Vorpommerns</u>												
Insgesamt	4 527	4 473	4 463	4 899	4 592	4 593	4 796	4 780	4 563	4 640	4 069	3 818
davon im Alter von:												
0 bis unter 15 Jahren	688	696	668	810	770	781	868	854	788	765	636	596
15 bis unter 25 Jahren	797	696	611	662	648	687	693	798	747	707	627	661
25 bis unter 30 Jahren	947	972	961	1 058	888	749	672	611	608	658	672	595
30 bis unter 50 Jahren	1 482	1 486	1 612	1 716	1 634	1 784	1 914	1 860	1 718	1 781	1 496	1 391
50 bis unter 65 Jahren	354	345	365	328	388	361	331	317	334	343	280	258
65 Jahren und älter	259	278	246	325	264	231	318	340	368	386	358	317
<u>darunter:</u>												
Landkreis Rostock	2 911	2 835	2 956	3 163	2 986	2 888	3 166	3 040	2 865	2 906	2 625	2 443
davon im Alter von:												
0 bis unter 15 Jahren	521	508	533	609	580	574	686	644	571	588	506	456
15 bis unter 25 Jahren	378	301	277	276	274	249	276	300	298	301	281	300
25 bis unter 30 Jahren	513	499	548	586	520	416	364	325	298	306	326	307
30 bis unter 50 Jahren	1 064	1 070	1 179	1 205	1 159	1 261	1 377	1 322	1 202	1 228	1 063	982
50 bis unter 65 Jahren	255	249	263	256	267	238	224	203	238	220	202	169
65 Jahren und älter	180	208	156	231	186	150	239	246	258	263	247	229
<u>über die Landesgrenzen Mecklenburg-Vorpommerns - in bzw. aus anderen Bundesländern</u>												
Insgesamt	4 591	4 261	4 182	4 388	4 136	4 001	3 863	3 517	3 829	3 726	3 661	3 492
davon im Alter von:												
0 bis unter 15 Jahren	372	335	345	416	330	385	350	326	305	297	278	277
15 bis unter 25 Jahren	1 212	1 095	977	1 071	1 073	1 014	1 033	871	1 041	924	968	932
25 bis unter 30 Jahren	1 376	1 341	1 367	1 283	1 190	1 061	1 006	833	949	947	946	902
30 bis unter 50 Jahren	1 250	1 138	1 132	1 218	1 138	1 175	1 090	1 051	1 098	1 119	1 065	1 025
50 bis unter 65 Jahren	219	185	178	219	210	174	205	196	198	217	195	168
65 Jahren und älter	162	167	183	181	195	192	179	240	238	222	209	188
<u>davon:</u>												
Baden-Württemberg	260	262	231	224	235	560	223	226	244	243	243	182
Bayern	324	277	257	278	257	351	231	202	245	273	287	271
Berlin	671	535	529	573	530	504	492	384	438	435	364	386
Brandenburg	406	391	337	404	391	65	357	356	338	291	314	296
Bremen	65	79	77	79	71	460	80	57	77	92	74	64
Hamburg	516	426	459	412	431	120	370	334	369	365	349	330
Hessen	131	145	131	136	132	85	141	120	168	123	153	134
Niedersachsen	587	572	548	527	531	219	463	437	464	455	470	361
Nordrhein-Westfalen	407	363	408	546	411	245	429	371	390	468	397	418
Rheinland-Pfalz	87	63	66	79	81	14	62	62	77	67	67	74
Saarland	11	14	11	16	19	490	10	8	13	10	12	19
Sachsen	308	302	307	296	296	356	304	269	289	256	266	279
Sachsen-Anhalt	184	174	150	163	161	324	130	164	162	130	181	177
Schleswig-Holstein	515	559	573	547	480	118	477	427	469	417	394	395
Thüringen	119	99	98	108	110	90	94	100	86	101	90	106
<u>über die Bundesgrenzen - ins bzw. aus dem Ausland</u>												
Insgesamt	1 420	1 680	1 678	1 794	1 732	1 902	2 426	1 591	1 500	1 902	2 135	1 972
davon im Alter von:												
0 bis unter 15 Jahren	63	76	85	92	59	89	85	96	59	188	179	161
15 bis unter 25 Jahren	248	355	332	389	381	429	512	274	238	393	467	453
25 bis unter 30 Jahren	313	413	346	338	384	406	446	307	264	279	355	370
30 bis unter 50 Jahren	658	636	687	752	693	777	1 036	725	705	765	825	726
50 bis unter 65 Jahren	126	167	195	173	186	168	277	162	209	213	235	191
65 Jahren und älter	12	33	33	50	29	33	70	27	25	64	74	71
<u>darunter:</u>												
Europäisches Ausland	824	1 274	1 169	737	876	965	1 254	791	893	1 124	1 323	1 096
dar.: Europäische Union	536	1 078	930	543	729	771	1 056	639	701	751	840	702
Asien	350	208	277	317	319	307	350	298	205	230	251	241
Afrika	17	34	51	54	33	39	37	45	15	36	58	39
Amerika	91	68	103	109	80	115	87	58	74	90	93	106

2.41 Wanderungssaldo nach Herkunft, Ziel und Altersgruppen 2013 bis 2024

	Wanderungssaldo											
	2013	2014	2015	2016	2017	2018	2019	2020	2021	2022	2023	2024
Personen												
Insgesamt												
Insgesamt	+ 817	+ 785	+ 1 889	+ 1 857	+ 1 072	+ 924	+ 985	+ 489	+ 380	+ 2 977	+ 2 340	+ 1 842
davon im Alter von:												
0 bis unter 15 Jahren	- 212	- 266	- 46	- 135	- 209	- 398	- 370	- 467	- 412	+ 273	- 114	- 213
15 bis unter 25 Jahren	+ 1 660	+ 1 680	+ 2 073	+ 2 441	+ 1 922	+ 1 967	+ 1 808	+ 1 510	+ 1 637	+ 2 067	+ 2 245	+ 1 874
25 bis unter 30 Jahren	- 334	- 298	- 180	- 255	- 429	- 314	- 222	- 131	- 221	- 55	- 37	- 42
30 bis unter 50 Jahren	- 551	- 506	- 276	- 433	- 417	- 719	- 525	- 714	- 712	- 35	- 191	- 208
50 bis unter 65 Jahren	+ 175	+ 140	+ 152	+ 253	+ 139	+ 192	+ 169	+ 274	+ 147	+ 460	+ 276	+ 271
65 Jahren und älter	+ 79	+ 35	+ 166	- 14	+ 66	+ 196	+ 125	+ 17	- 59	+ 267	+ 161	+ 160
innerhalb Mecklenburg-Vorpommerns - in bzw. aus anderen Kreisen Mecklenburg-Vorpommerns												
Insgesamt	+ 892	+ 611	+ 1 341	+ 1 139	+ 218	+ 157	- 34	- 655	- 483	- 142	+ 1 474	+ 923
davon im Alter von:												
0 bis unter 15 Jahren	- 179	- 261	- 131	- 198	- 387	- 448	- 472	- 541	- 456	- 395	- 182	- 227
15 bis unter 25 Jahren	+ 1 115	+ 1 093	+ 1 344	+ 1 573	+ 1 279	+ 1 292	+ 1 260	+ 919	+ 990	+ 1 115	+ 1 619	+ 1 269
25 bis unter 30 Jahren	+ 70	+ 43	+ 204	+ 15	- 140	- 95	- 126	- 158	- 156	- 117	+ 100	+ 69
30 bis unter 50 Jahren	- 264	- 329	- 220	- 367	- 548	- 727	- 813	- 904	- 782	- 744	- 254	- 318
50 bis unter 65 Jahren	+ 94	+ 57	+ 50	+ 119	- 8	- 3	+ 36	+ 52	- 4	+ 10	+ 94	+ 64
65 Jahren und älter	+ 56	+ 8	+ 94	- 3	+ 22	+ 138	+ 81	- 23	- 75	- 11	+ 97	+ 66
darunter:												
Landkreis Rostock	- 181	- 417	- 425	- 620	- 746	- 624	- 834	- 1 037	- 957	- 806	- 220	- 216
davon im Alter von:												
0 bis unter 15 Jahren	- 252	- 307	- 284	- 380	- 383	- 404	- 457	- 467	- 416	- 395	- 284	- 258
15 bis unter 25 Jahren	+ 421	+ 395	+ 398	+ 493	+ 411	+ 508	+ 488	+ 400	+ 405	+ 393	+ 556	+ 474
25 bis unter 30 Jahren	- 16	- 52	- 78	- 156	- 199	- 149	- 138	- 138	- 131	- 110	- 72	- 71
30 bis unter 50 Jahren	- 374	- 465	- 503	- 561	- 588	- 679	- 772	- 827	- 711	- 699	- 482	- 406
50 bis unter 65 Jahren	+ 24	+ 28	- 16	+ 17	- 14	+ 2	+ 3	+ 35	- 28	+ 12	+ 21	+ 37
65 Jahren und älter	+ 16	- 16	+ 58	- 33	+ 27	+ 98	+ 42	- 40	- 76	- 7	+ 41	+ 8
über die Landesgrenzen Mecklenburg-Vorpommerns - in bzw. aus anderen Bundesländern												
Insgesamt	- 319	+ 31	+ 364	+ 167	+ 236	+ 205	+ 614	+ 686	+ 243	+ 13	+ 181	+ 257
davon im Alter von:												
0 bis unter 15 Jahren	- 68	- 36	- 24	- 70	+ 33	- 58	- 9	+ 8	- 27	- 36	- 33	- 37
15 bis unter 25 Jahren	+ 375	+ 439	+ 545	+ 535	+ 384	+ 482	+ 452	+ 419	+ 356	+ 324	+ 350	+ 300
25 bis unter 30 Jahren	- 438	- 372	- 368	- 321	- 365	- 303	- 220	- 107	- 291	- 299	- 303	- 279
30 bis unter 50 Jahren	- 280	- 137	- 36	- 115	- 33	- 139	+ 142	+ 116	- 10	- 179	- 74	- 26
50 bis unter 65 Jahren	+ 72	+ 100	+ 161	+ 121	+ 163	+ 162	+ 173	+ 209	+ 200	+ 138	+ 181	+ 198
65 Jahren und älter	+ 20	+ 37	+ 86	+ 17	+ 54	+ 61	+ 76	+ 41	+ 15	+ 65	+ 60	+ 101
davon:												
Baden-Württemberg	- 19	- 42	+ 9	+ 6	+ 3	- 8	+ 1	+ 13	- 21	- 71	- 33	+ 24
Bayern	- 92	- 58	+ 14	- 26	- 17	- 39	+ 47	+ 82	+ 49	- 30	- 80	- 12
Berlin	- 136	- 4	- 10	- 21	- 17	- 15	+ 47	+ 151	+ 31	+ 7	+ 101	+ 120
Brandenburg	+ 110	+ 158	+ 163	+ 114	+ 104	- 13	+ 167	+ 118	+ 158	+ 105	+ 120	+ 160
Bremen	+ 18	- 8	- 2	+ 2	- 14	- 45	- 7	- 13	- 18	- 35	- 18	- 10
Hamburg	- 163	- 88	- 121	- 56	- 117	+ 73	- 55	- 38	- 50	- 76	- 40	- 101
Hessen	+ 4	- 4	+ 32	+ 32	+ 28	- 3	+ 31	+ 59	- 4	+ 34	- 9	+ 28
Niedersachsen	- 85	- 69	+ 40	+ 11	+ 15	- 13	+ 156	+ 56	+ 12	+ 12	- 12	+ 54
Nordrhein-Westfalen	- 16	+ 39	+ 45	- 69	+ 70	+ 11	-	+ 39	+ 7	- 97	- 26	- 25
Rheinland-Pfalz	- 10	+ 18	+ 25	- 7	- 23	- 1	+ 14	+ 18	+ 24	+ 26	+ 6	- 10
Saarland	-	+ 13	+ 9	+ 9	- 3	+ 22	+ 8	+ 9	+ 1	+ 8	+ 11	- 6
Sachsen	- 50	- 18	+ 38	+ 9	+ 4	+ 144	- 10	+ 79	+ 11	+ 4	+ 61	-
Sachsen-Anhalt	+ 41	+ 68	+ 84	+ 81	+ 77	- 20	+ 121	+ 36	+ 52	+ 118	+ 27	+ 27
Schleswig-Holstein	+ 73	+ 6	+ 15	+ 64	+ 121	+ 80	+ 67	+ 44	- 19	- 11	+ 41	- 9
Thüringen	+ 6	+ 20	+ 23	+ 18	+ 5	+ 32	+ 27	+ 33	+ 10	+ 19	+ 32	+ 17
über die Bundesgrenzen - ins bzw. aus dem Ausland												
Insgesamt	+ 244	+ 143	+ 184	+ 551	+ 618	+ 562	+ 405	+ 458	+ 620	+ 3 106	+ 685	+ 662
davon im Alter von:												
0 bis unter 15 Jahren	+ 35	+ 31	+ 109	+ 133	+ 145	+ 108	+ 111	+ 66	+ 71	+ 704	+ 101	+ 51
15 bis unter 25 Jahren	+ 170	+ 148	+ 184	+ 333	+ 259	+ 193	+ 96	+ 172	+ 291	+ 628	+ 276	+ 305
25 bis unter 30 Jahren	+ 34	+ 31	- 16	+ 51	+ 76	+ 84	+ 124	+ 134	+ 226	+ 361	+ 166	+ 168
30 bis unter 50 Jahren	- 7	- 40	- 20	+ 49	+ 164	+ 147	+ 146	+ 74	+ 80	+ 888	+ 137	+ 136
50 bis unter 65 Jahren	+ 9	- 17	- 59	+ 13	- 16	+ 33	- 40	+ 13	- 49	+ 312	+ 1	+ 9
65 Jahren und älter	+ 3	- 10	- 14	- 28	- 10	- 3	- 32	- 1	+ 1	+ 213	+ 4	- 7
darunter:												
Europäisches Ausland	+ 304	+ 10	- 21	+ 526	+ 380	+ 370	+ 356	+ 299	+ 270	+ 2 838	+ 265	+ 308
dar.: Europäische Union	+ 405	+ 81	+ 35	+ 491	+ 293	+ 319	+ 215	+ 258	+ 171	+ 216	- 44	+ 55
Asien	- 28	+ 116	+ 238	+ 439	+ 386	+ 262	+ 257	+ 188	+ 357	+ 414	+ 426	+ 454
Afrika	+ 13	+ 14	- 2	+ 9	+ 52	+ 32	+ 56	-	+ 74	+ 42	+ 49	+ 57
Amerika	- 12	+ 27	- 13	+ 2	+ 47	+ 17	+ 41	+ 44	+ 10	+ 9	+ 23	+ 5

2.42 Wanderungsbewegung nach ausgewählten Merkmalen 2024

Herkunfts- bzw. Zielgebiet Altersgruppen	Zuzüge				Fortzüge				Wanderungssaldo			
	insge- samt	davon		darun- ter	insge- samt	davon		darun- ter	insge- samt	davon		darun- ter
		männ- lich	weib- lich	Aus- länder		männ- lich	weib- lich	Aus- länder		männ- lich	weib- lich	Aus- länder
<u>Insgesamt</u>												
Insgesamt	11 124	5 887	5 237	3 962	9 282	4 910	4 372	2 457	+ 1 842	+ 977	+ 865	+ 1 505
<u>davon im Alter von:</u>												
0 bis unter 15 Jahren	821	405	416	.	1 034	544	490	.	- 213	- 139	- 74	.
15 bis unter 25 Jahren	3 920	1 860	2 060	.	2 046	933	1 113	.	+ 1 874	+ 927	+ 947	.
25 bis unter 30 Jahren	1 825	1 049	776	.	1 867	949	918	.	- 42	+ 100	- 142	.
30 bis unter 50 Jahren	2 934	1 795	1 139	.	3 142	1 870	1 272	.	- 208	- 75	- 133	.
50 bis unter 65 Jahren	888	460	428	.	617	370	247	.	+ 271	+ 90	+ 181	.
65 Jahren und älter	736	318	418	.	576	244	332	.	+ 160	+ 74	+ 86	.
<u>innerhalb Mecklenburg-Vorpommerns - in bzw. aus anderen Kreisen Mecklenburg-Vorpommerns</u>												
Insgesamt	4 741	2 520	2 221	1 128	3 818	1 912	1 906	308	+ 923	+ 608	+ 315	+ 820
<u>davon im Alter von:</u>												
0 bis unter 15 Jahren	369	173	196	.	596	305	291	.	- 227	- 132	- 95	.
15 bis unter 25 Jahren	1 930	944	986	.	661	286	375	.	+ 1 269	+ 658	+ 611	.
25 bis unter 30 Jahren	664	425	239	.	595	264	331	.	+ 69	+ 161	- 92	.
30 bis unter 50 Jahren	1 073	655	418	.	1 391	767	624	.	- 318	- 112	- 206	.
50 bis unter 65 Jahren	322	165	157	.	258	155	103	.	+ 64	+ 10	+ 54	.
65 Jahren und älter	383	158	225	.	317	135	182	.	+ 66	+ 23	+ 43	.
<u>darunter:</u>												
Landkreis Rostock	2 227	1 144	1 083	379	2 443	1 237	1 206	162	- 216	- 93	- 123	+ 217
<u>davon im Alter von:</u>												
0 bis unter 15 Jahren	198	87	111	.	456	241	215	.	- 258	- 154	- 104	.
15 bis unter 25 Jahren	774	384	390	.	300	130	170	.	+ 474	+ 254	+ 220	.
25 bis unter 30 Jahren	236	140	96	.	307	124	183	.	- 71	+ 16	- 87	.
30 bis unter 50 Jahren	576	330	246	.	982	547	435	.	- 406	- 217	- 189	.
50 bis unter 65 Jahren	206	107	99	.	169	101	68	.	+ 37	+ 6	+ 31	.
65 Jahren und älter	237	96	141	.	229	94	135	.	+ 8	+ 2	+ 6	.
<u>über die Landesgrenzen Mecklenburg-Vorpommerns - in bzw. aus anderen Bundesländern</u>												
Insgesamt	3 749	1 782	1 967	579	3 492	1 732	1 760	817	+ 257	+ 50	+ 207	- 238
<u>davon im Alter von:</u>												
0 bis unter 15 Jahren	240	115	125	.	277	144	133	.	- 37	- 29	- 8	.
15 bis unter 25 Jahren	1 232	483	749	.	932	383	549	.	+ 300	+ 100	+ 200	.
25 bis unter 30 Jahren	623	311	312	.	902	434	468	.	- 279	- 123	- 156	.
30 bis unter 50 Jahren	999	569	430	.	1 025	606	419	.	- 26	- 37	+ 11	.
50 bis unter 65 Jahren	366	177	189	.	168	90	78	.	+ 198	+ 87	+ 111	.
65 Jahren und älter	289	127	162	.	188	75	113	.	+ 101	+ 52	+ 49	.
<u>davon:</u>												
Baden-Württemberg	206	98	108	49	182	118	64	67	+ 24	- 20	+ 44	- 18
Bayern	259	135	124	73	271	134	137	87	- 12	+ 1	- 13	- 14
Berlin	506	224	282	58	386	187	199	106	+ 120	+ 37	+ 83	- 48
Brandenburg	456	217	239	37	296	134	162	20	+ 160	+ 83	+ 77	+ 17
Bremen	54	26	28	13	64	34	30	33	- 10	- 8	- 2	- 20
Hamburg	229	124	105	36	330	162	168	101	- 101	- 38	- 63	- 65
Hessen	162	78	84	31	134	70	64	37	+ 28	+ 8	+ 20	- 6
Niedersachsen	415	196	219	73	361	181	180	80	+ 54	+ 15	+ 39	- 7
Nordrhein-Westfalen	393	188	205	87	418	203	215	147	- 25	- 15	- 10	- 60
Rheinland-Pfalz	64	32	32	7	74	40	34	17	- 10	- 8	- 2	- 10
Saarland	13	8	5	4	19	6	13	5	- 6	+ 2	- 8	- 1
Sachsen	279	132	147	45	279	142	137	34	-	- 10	+ 10	+ 11
Sachsen-Anhalt	204	88	116	17	177	96	81	17	+ 27	- 8	+ 35	-
Schleswig-Holstein	386	182	204	30	395	168	227	50	- 9	+ 14	- 23	- 20
Thüringen	123	54	69	19	106	57	49	16	+ 17	- 3	+ 20	+ 3
<u>über die Bundesgrenzen - ins bzw. aus dem Ausland</u>												
Insgesamt	2 634	1 585	1 049	2 255	1 972	1 266	706	1 332	+ 662	+ 319	+ 343	+ 923
<u>davon im Alter von:</u>												
0 bis unter 15 Jahren	212	117	95	.	161	95	66	.	+ 51	+ 22	+ 29	.
15 bis unter 25 Jahren	758	433	325	.	453	264	189	.	+ 305	+ 169	+ 136	.
25 bis unter 30 Jahren	538	313	225	.	370	251	119	.	+ 168	+ 62	+ 106	.
30 bis unter 50 Jahren	862	571	291	.	726	497	229	.	+ 136	+ 74	+ 62	.
50 bis unter 65 Jahren	200	118	82	.	191	125	66	.	+ 9	- 7	+ 16	.
65 Jahren und älter	64	33	31	.	71	34	37	.	- 7	- 1	- 6	.
<u>darunter:</u>												
Europäisches Ausland	1 404	839	565	1 330	1 096	645	451	907	+ 308	+ 194	+ 114	+ 423
<u>dar.:</u> Europäische Union	757	500	257	699	702	423	279	571	+ 55	+ 77	- 22	+ 128
Asien	695	368	327	674	241	150	91	212	+ 454	+ 218	+ 236	+ 462
Afrika	96	69	27	89	39	36	3	37	+ 57	+ 33	+ 24	+ 52
Amerika	111	52	59	87	106	65	41	83	+ 5	- 13	+ 18	+ 4

2.43 Wanderungsbewegung mit ausgewählten Umlandgemeinden 2013 bis 2024

Herkunfts- bzw. Zielgebiet Gemeinden 13072 ...	2013	2014	2015	2016	2017	2018	2019	2020	2021	2022	2023	2024
Personen												
<u>Zuzüge</u>												
Landkreis Rostock insgesamt darunter ausgewählte Gemeinden:	2 730	2 418	2 531	2 543	2 240	2 264	2 332	2 003	1 908	2 100	2 405	2 227
001 Admannshagen-Bargeshagen	68	52	43	44	44	50	46	27	45	32	53	50
006 Bad Doberan, Stadt	155	157	192	171	138	156	163	143	115	142	175	145
007 Bartenshagen-Parkentin	10	25	18	14	15	18	21	17	24	13	28	21
012 Bentwisch	74	74	93	77	71	60	75	70	70	73	73	73
015 Blankenhagen	17	13	26	36	23	25	13	19	15	17	23	19
017 Börgerende-Rethwisch	23	26	26	10	17	27	23	26	22	19	22	24
019 Broderstorf	104	87	96	65	76	64	102	89	62	71	81	65
029 Dummerstorf	211	146	141	151	141	111	161	142	103	142	159	114
030 Elmenhorst/Lichtenhagen	103	79	90	99	92	86	86	100	83	101	106	83
032 Gelbensande	31	52	42	59	28	29	30	35	37	26	34	61
036 Graal-Müritz	64	47	48	49	57	53	50	37	47	68	48	72
047 Hohenfelde	7	12	10	8	11	8	9	9	7	3	11	6
057 Kritzmow	98	101	98	68	96	108	96	80	74	77	91	100
064 Lambrechtshagen	86	66	68	71	44	50	61	55	52	50	64	38
072 Mönchhagen	26	22	31	22	27	24	40	18	19	22	30	18
075 Nienhagen	66	45	28	38	42	26	39	21	28	25	49	40
077 Papendorf	65	57	65	80	59	43	50	48	48	49	60	68
080 Pölchow	17	26	15	23	19	16	23	13	8	26	21	13
081 Poppendorf	15	18	9	8	14	11	10	8	6	28	13	8
087 Roggentin	68	59	59	56	56	46	47	36	42	54	42	48
088 Rövershagen	46	55	56	54	46	60	44	36	44	42	62	60
091 Sanitz	113	123	123	103	76	119	95	74	78	86	80	94
093 Satow	88	67	60	66	59	71	61	60	61	49	72	70
098 Stäbelow	33	24	24	37	20	18	24	21	22	22	18	17
108 Thulendorf	17	13	13	5	6	12	15	9	12	3	12	2
121 Ziesendorf	31	19	19	25	33	33	30	20	25	23	25	32
<u>Fortzüge</u>												
Landkreis Rostock insgesamt darunter ausgewählte Gemeinden:	2 911	2 835	2 956	3 163	2 986	2 888	3 166	3 040	2 865	2 906	2 625	2 443
001 Admannshagen-Bargeshagen	82	60	97	92	57	77	73	65	50	53	67	64
006 Bad Doberan, Stadt	174	162	153	180	207	235	183	199	147	158	159	170
007 Bartenshagen-Parkentin	28	33	37	57	25	23	31	22	22	46	14	16
012 Bentwisch	70	93	91	108	110	73	139	89	147	133	114	89
015 Blankenhagen	17	14	14	33	23	29	25	23	36	15	34	18
017 Börgerende-Rethwisch	30	16	49	16	28	29	29	35	31	20	29	23
019 Broderstorf	173	102	139	115	93	102	81	105	96	83	101	100
029 Dummerstorf	226	212	176	175	181	175	168	217	196	171	205	180
030 Elmenhorst/Lichtenhagen	136	187	113	156	134	123	177	131	105	96	76	94
032 Gelbensande	37	37	39	33	41	25	29	26	22	41	13	23
036 Graal-Müritz	96	60	64	99	70	49	66	70	70	64	49	71
047 Hohenfelde	16	8	8	11	10	5	7	8	11	24	11	9
057 Kritzmow	151	132	258	181	105	179	143	108	104	92	139	87
064 Lambrechtshagen	96	95	105	73	126	104	134	70	92	119	65	68
072 Mönchhagen	28	50	83	46	32	32	24	38	22	14	32	26
075 Nienhagen	65	77	53	45	44	33	67	101	33	30	32	40
077 Papendorf	96	90	107	94	69	59	79	95	54	73	57	30
080 Pölchow	54	39	12	25	26	26	23	9	18	20	13	26
081 Poppendorf	44	20	18	20	19	12	18	4	21	24	25	29
087 Roggentin	78	93	74	75	65	74	91	76	63	73	68	40
088 Rövershagen	83	94	63	71	55	47	47	105	74	51	46	46
091 Sanitz	135	85	134	182	185	132	154	205	89	173	153	101
093 Satow	89	90	81	115	104	155	179	113	108	148	96	120
098 Stäbelow	32	43	16	34	37	20	43	26	29	26	29	17
108 Thulendorf	15	20	22	20	16	16	27	9	25	15	15	10
121 Ziesendorf	22	25	51	37	49	57	31	16	34	30	32	31

Fortsetzung der Tabelle 2.43

Herkunfts- bzw. Zielgebiet Gemeinden 13072 ...	2013	2014	2015	2016	2017	2018	2019	2020	2021	2022	2023	2024
	Personen											
Wanderungssaldo												
Landkreis Rostock insgesamt	- 181	- 417	- 425	- 620	- 746	- 624	- 834	- 037	- 957	- 806	- 220	- 216
darunter ausgewählte Gemeinden:												
001 Admannshagen-Bargeshagen	- 14	- 8	- 54	- 48	- 13	- 27	- 27	- 38	- 5	- 21	- 14	- 14
006 BadDoberan,Stadt	- 19	- 5	+ 39	- 9	- 69	- 79	- 20	- 56	- 32	- 16	+ 16	- 25
007 Bartenshagen-Parkentin	- 18	- 8	- 19	- 43	- 10	- 5	- 10	- 5	+ 2	- 33	+ 14	+ 5
012 Bentwisch	+ 4	- 19	+ 2	- 31	- 39	- 13	- 64	- 19	- 77	- 60	- 41	- 16
015 Blankenhagen	-	- 1	+ 12	+ 3	-	- 4	- 12	- 4	- 21	+ 2	- 11	+ 1
017 Börgerende-Rethwisch	- 7	+ 10	- 23	- 6	- 11	- 2	- 6	- 9	- 9	- 1	- 7	+ 1
019 Broderstorf	- 69	- 15	- 43	- 50	- 17	- 38	+ 21	- 16	- 34	- 12	- 20	- 35
029 Dummerstorf	- 15	- 66	- 35	- 24	- 40	- 64	- 7	- 75	- 93	- 29	- 46	- 66
030 Elmenhorst/Lichtenhagen	- 33	- 108	- 23	- 57	- 42	- 37	- 91	- 31	- 22	+ 5	+ 30	- 11
032 Gelbensande	- 6	+ 15	+ 3	+ 26	- 13	+ 4	+ 1	+ 9	+ 15	- 15	+ 21	+ 38
036 Graal-Müritz	- 32	- 13	- 16	- 50	- 13	+ 4	- 16	- 33	- 23	+ 4	- 1	+ 1
047 Hohenfelde	- 9	+ 4	+ 2	- 3	+ 1	+ 3	+ 2	+ 1	- 4	- 21	-	- 3
057 Kritzmow	- 53	- 31	- 160	- 113	- 9	- 71	- 47	- 28	- 30	- 15	- 48	+ 13
064 Lambrechtshagen	- 10	- 29	- 37	- 2	- 82	- 54	- 73	- 15	- 40	- 69	- 1	- 30
072 Mönchhagen	- 2	- 28	- 52	- 24	- 5	- 8	+ 16	- 20	- 3	+ 8	- 2	- 8
075 Nienhagen	+ 1	- 32	- 25	- 7	- 2	- 7	- 28	- 80	- 5	- 5	+ 17	-
077 Papendorf	- 31	- 33	- 42	- 14	- 10	- 16	- 29	- 47	- 6	- 24	+ 3	+ 38
080 Pölchow	- 37	- 13	+ 3	- 2	- 7	- 10	-	+ 4	- 10	+ 6	+ 8	- 13
081 Poppendorf	- 29	- 2	- 9	- 12	- 5	- 1	- 8	+ 4	- 15	+ 4	- 12	- 21
087 Roggentin	- 10	- 34	- 15	- 19	- 9	- 28	- 44	- 40	- 21	- 19	- 26	+ 8
088 Rövershagen	- 37	- 39	- 7	- 17	- 9	+ 13	- 3	- 69	- 30	- 9	+ 16	+ 14
091 Sanitz	- 22	+ 38	- 11	- 79	- 109	- 13	- 59	- 131	- 11	- 87	- 73	- 7
093 Satow	- 1	- 23	- 21	- 49	- 45	- 84	- 118	- 53	- 47	- 99	- 24	- 50
098 Stäbelow	+ 1	- 19	+ 8	+ 3	- 17	- 2	- 19	- 5	- 7	- 4	- 11	-
108 Thulendorf	+ 2	- 7	- 9	- 15	- 10	- 4	- 12	-	- 13	- 12	- 3	- 8
121 Ziesendorf	+ 9	- 6	- 32	- 12	- 16	- 24	- 1	+ 4	- 9	- 7	- 7	+ 1

Abb. 2.20 Wanderungsbewegung mit ausgewählten Umlandgemeinden

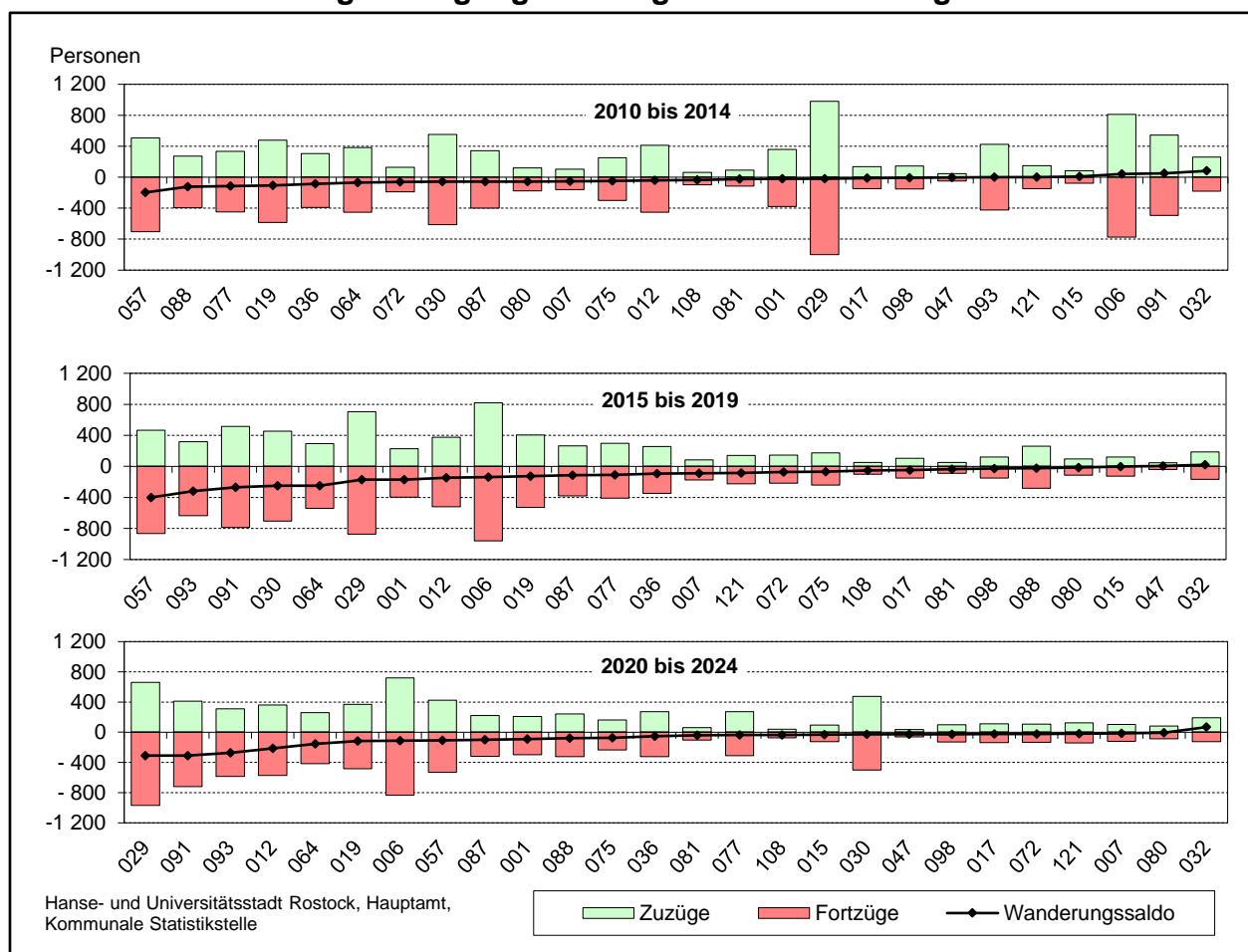

Zuzüge aus ausgewählten Umlandgemeinden in die Hanse- und Universitätsstadt Rostock 2023 bis 2024

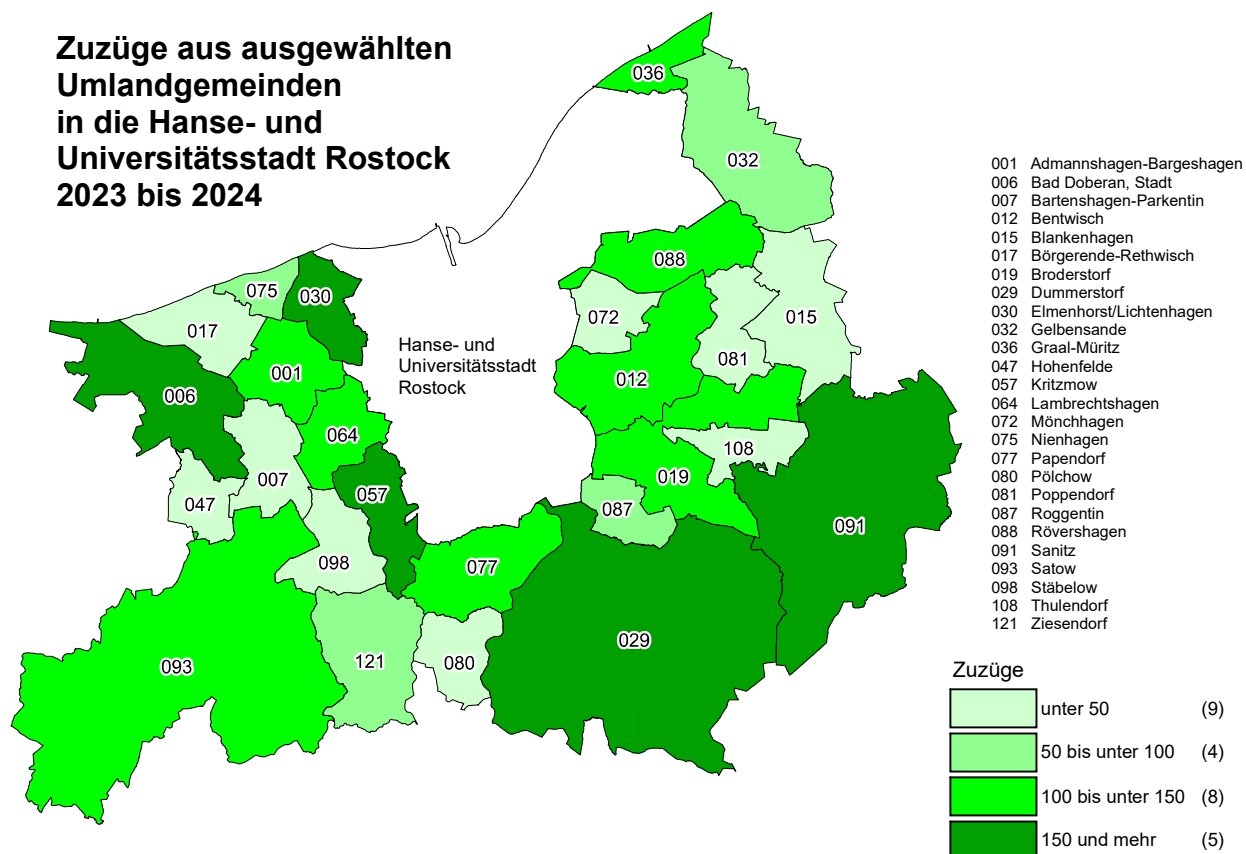

Hanse- und Universitätsstadt Rostock, Hauptamt, Kommunale Statistikstelle

Fortzüge in ausgewählte Umlandgemeinden aus der Hanse- und Universitätsstadt Rostock 2023 bis 2024

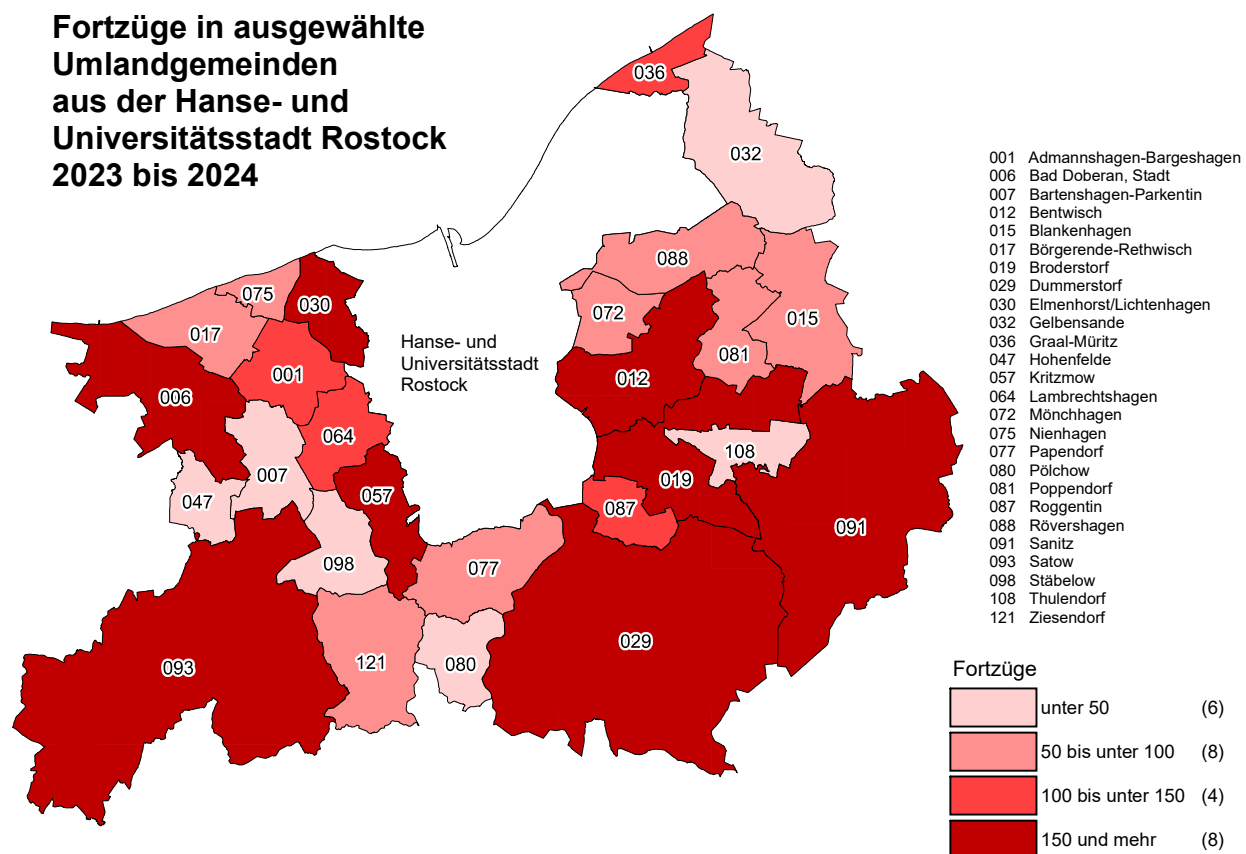

Hanse- und Universitätsstadt Rostock, Hauptamt, Kommunale Statistikstelle

Saldo der Wanderungsbewegungen der Hanse- und Universitätsstadt Rostock mit ausgewählten Umlandgemeinden 2023 bis 2024

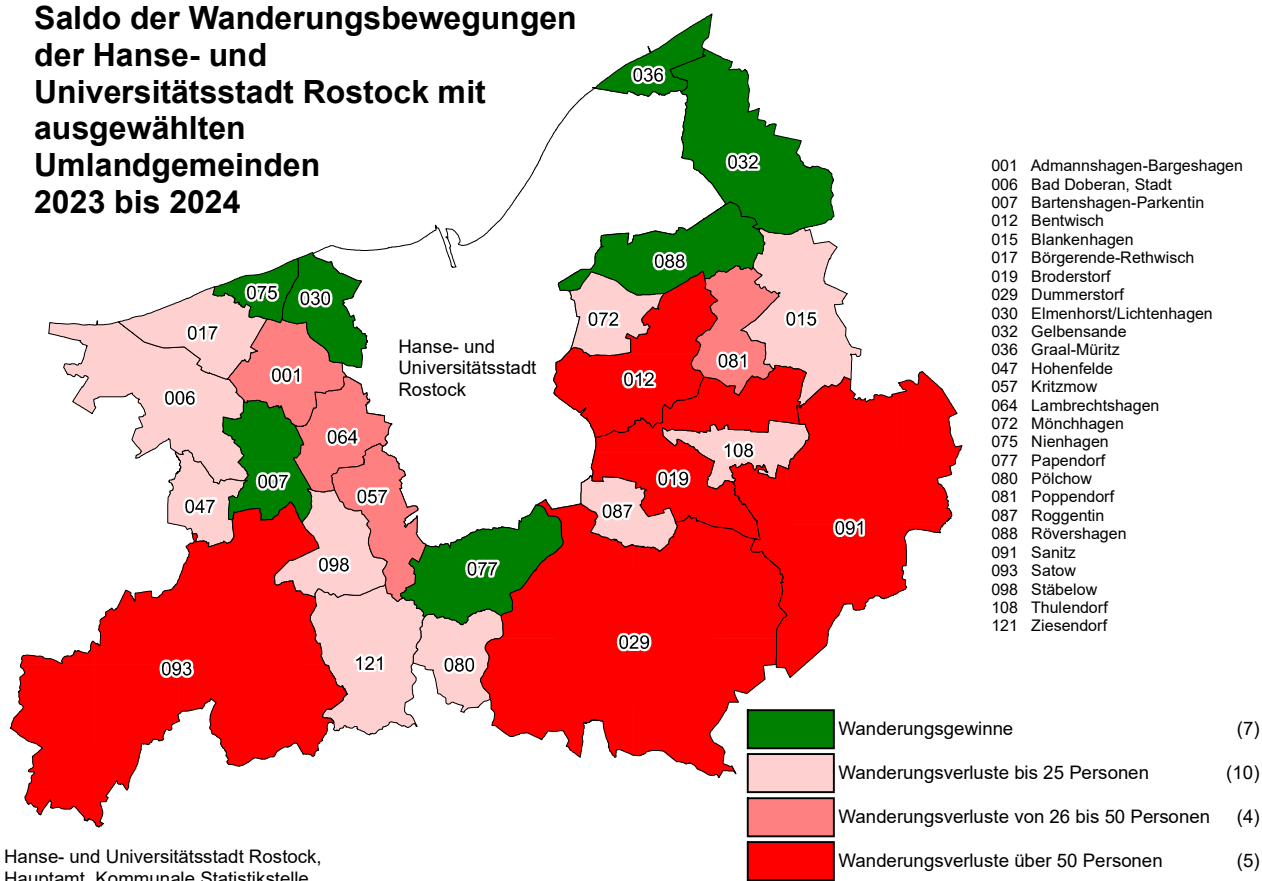

Entwicklung der Bevölkerung in der Hanse- und Universitätsstadt Rostock und ausgewählten Umlandgemeinden 2024 zu 2022

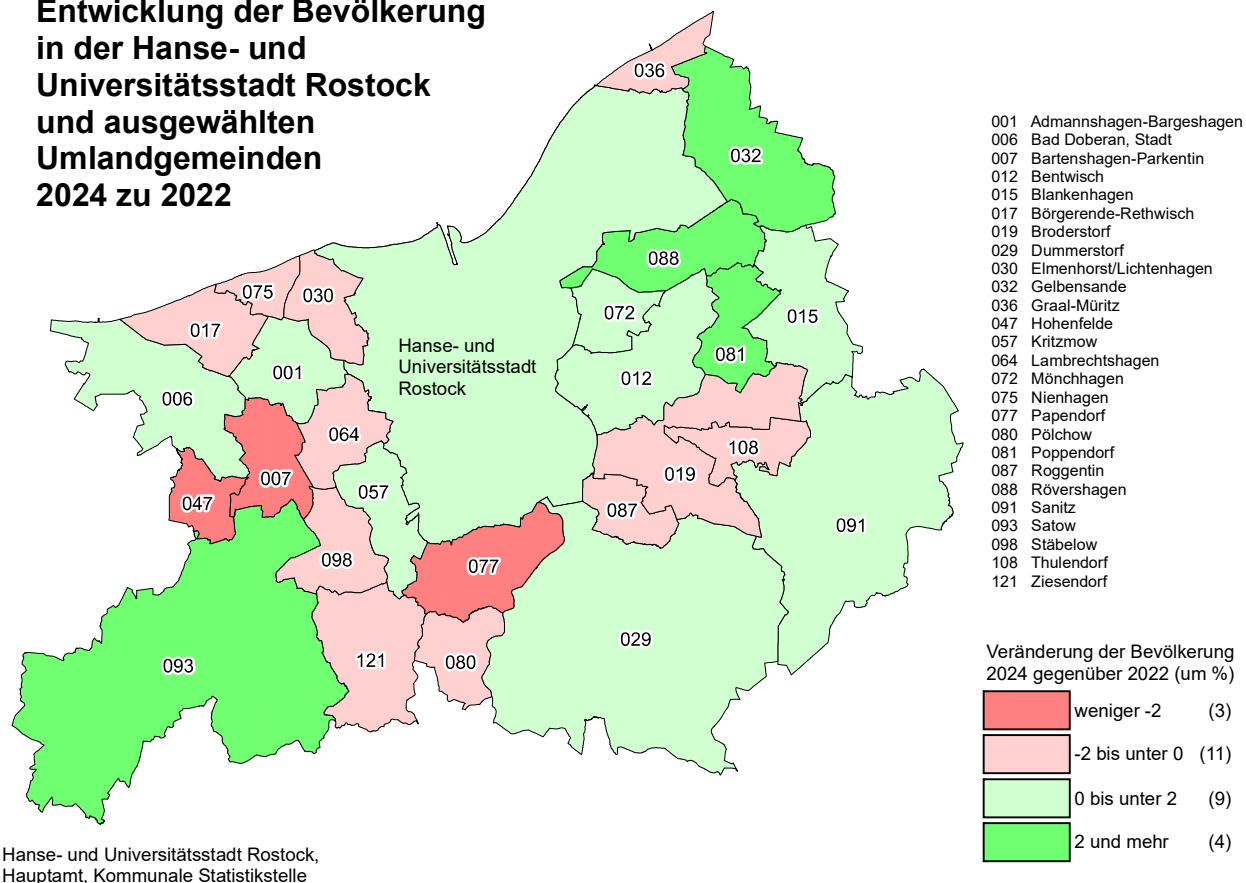

2.44 Bevölkerungsbewegung nach Stadtbereichen 2024

Stadtbereich	Geborene	Gestorbene	Geborenen(+)- bzw. Gestor- benen(-)- über- schuss	Zuzüge über die Stadt- grenze	Fortzüge über die Stadt- grenze	Wanderungs- saldo über die Stadtgrenze
Personen						
A Warnemünde	34	137	- 103	380	315	+ 65
B Rostock-Heide	5	20	- 15	74	84	- 10
C Lichtenhagen	72	192	- 120	796	519	+ 277
D Groß Klein	89	216	- 127	625	601	+ 24
E Lütten Klein	111	335	- 224	865	629	+ 236
F Evershagen	95	249	- 154	699	632	+ 67
G Schmarl	74	85	- 11	882	560	+ 322
H Reutershagen	80	247	- 167	659	641	+ 18
I Hansaviertel	48	118	- 70	372	387	- 15
J Gartenstadt/Stadtweide	19	46	- 27	144	141	+ 3
K Kröpeliner-Tor-Vorstadt	168	139	+ 29	1 283	1 313	- 30
L Südstadt	75	242	- 167	1 038	795	+ 243
M Biestow	9	35	- 26	68	50	+ 18
N Stadtmitte	147	245	- 98	1 146	1 143	+ 3
O Brinckmansdorf	45	88	- 43	378	283	+ 95
P Dierkow-Neu	83	103	- 20	700	474	+ 226
Q Dierkow-Ost	4	12	- 8	15	18	- 3
R Dierkow-West	.	.	- 16	16	21	- 5
S Toitenwinkel	130	208	- 78	861	704	+ 157
T Gehlsdorf	36	37	- 1	202	149	+ 53
U Rostock-Ost	.	.	- 1	33	29	+ 4
Stadtbereich	Umzugs- zuzüge aus anderen Stadtbereichen	Umzugs- fortzüge in andere Stadt- bereiche	Wanderungs- saldo durch Umzug andere Stadtbereiche	Umzüge inner- halb des jewei- ligen Stadtbe- reiches	Gewinn bzw. Verlust insge- samt ¹	Gewinn bzw. Verlust je 1 000 Einwohner am 31.12.2023 ¹
Personen						
A Warnemünde	295	335	- 40	142	- 80	- 9
B Rostock-Heide	39	35	+ 4	.	- 18	- 10
C Lichtenhagen	675	454	+ 221	266	+ 384	+ 28
D Groß Klein	496	501	- 5	239	- 110	- 8
E Lütten Klein	740	638	+ 102	347	+ 118	+ 7
F Evershagen	629	605	+ 24	263	- 56	- 3
G Schmarl	328	953	- 625	183	- 328	- 35
H Reutershagen	789	804	- 15	312	- 164	- 9
I Hansaviertel	617	441	+ 176	112	+ 96	+ 12
J Gartenstadt/Stadtweide	150	148	+ 2	.	- 22	- 7
K Kröpeliner-Tor-Vorstadt	990	1 047	- 57	571	- 57	- 3
L Südstadt	614	649	- 35	279	+ 40	+ 3
M Biestow	188	53	+ 135	21	+ 129	+ 49
N Stadtmitte	900	886	+ 14	489	- 77	- 4
O Brinckmansdorf	456	267	+ 189	103	+ 236	+ 26
P Dierkow-Neu	372	519	- 147	198	+ 56	+ 5
Q Dierkow-Ost	23	22	+ 1	-	- 10	- 10
R Dierkow-West	22	17	+ 5	-	- 15	- 12
S Toitenwinkel	648	596	+ 52	432	+ 129	+ 8
T Gehlsdorf	161	159	+ 2	57	+ 51	+ 10
U Rostock-Ost	30	33	- 3	-	- 1	- 1

¹ unter Berücksichtigung von Korrekturen

Entwicklung der Bevölkerung 2024 gegenüber 2014 in der Hanse- und Universitätsstadt Rostock nach Stadtbereichen

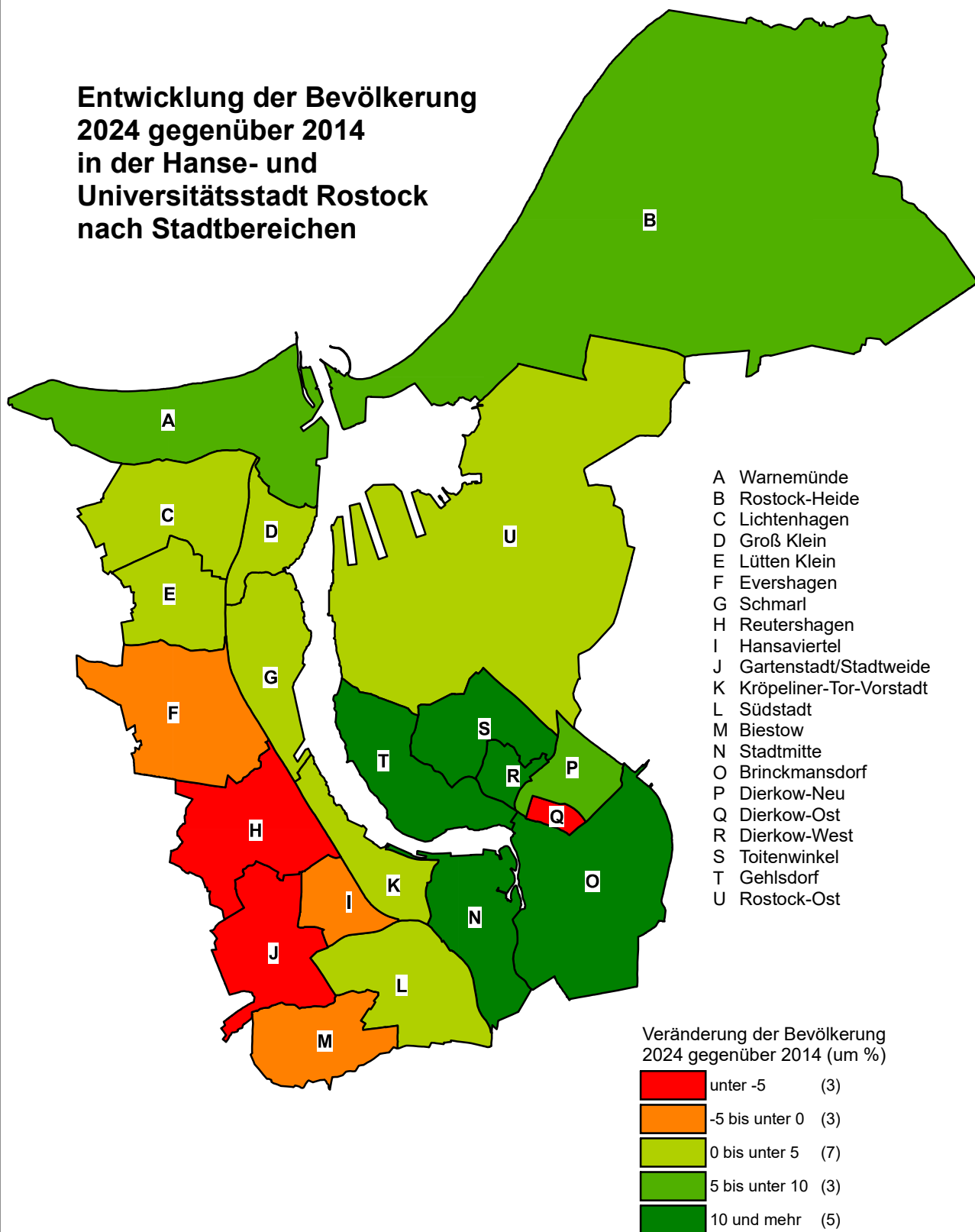

Hanse- und Universitätsstadt Rostock, Hauptamt, Kommunale Statistikstelle

2.45 Umzüge innerhalb der Hanse- und Universitätsstadt Rostock nach Stadtbereichen 2015 bis 2024 - Bevölkerung insgesamt -¹

Von Stadt- be- reich	Nach Stadtbereich																					Fort- züge insge- samt
	A	B	C	D	E	F	G	H	I	J	K	L	M	N	O	P	Q	R	S	T	U	
	Personen																					
A	1 843	44	382	240	321	185	90	166	74	17	195	125	8	257	53	30	3	3	80	46	9	4 171
B	48	226	17	30	41	22	15	19	12	4	34	17	.	33	24	38	.	6	52	11	8	660
C	307	202	871	780	1 235	710	345	375	125	64	393	561	21	343	66	200	.	10	252	108	.	8 793
D	228	23	724	3 568	811	603	545	392	113	49	286	245	5	234	100	172	4	19	319	60	10	8 510
E	179	281	099	745	3 865	1 183	504	538	178	54	412	331	19	406	76	195	.	.	332	72	18	10 242
F	131	30	655	560	1 226	3 554	488	750	222	57	624	407	20	510	136	231	8	9	390	82	17	10 107
G	366	13	628	665	650	530	2 223	614	84	209	312	281	.	330	121	153	.	6	516	53	13	7 771
H	156	19	353	382	543	807	263	3 664	664	246	1 125	623	73	989	264	235	15	17	441	146	16	11 041
I	84	10	105	74	123	167	56	637	997	162	1 279	468	66	962	201	77	22	23	147	78	8	5 746
J	36	6	96	221	259	247	150	196	94	103	166	142	22	203	42	203	-	5	229	20	10	2 450
K	214	41	252	209	300	453	168	1 314	1 612	217	7 129	1 228	156	3 844	608	292	39	76	493	299	37	18 981
L	112	20	238	173	340	348	126	619	462	157	1 355	3 442	186	1 243	248	242	6	16	340	97	6	9 776
M	14	.	13	20	28	16	3	55	30	28	76	155	93	117	24	14	-	.	19	7	-	714
N	251	67	222	166	255	378	141	933	862	227	2 937	1 189	201	5 818	896	339	70	81	614	328	45	16 020
O	43	10	73	48	94	94	31	187	119	24	319	196	20	468	626	200	3	25	262	79	9	2 930
P	26	23	176	259	240	288	192	298	137	23	401	279	12	415	271	2 538	23	36	1 255	150	64	7 106
Q	-	.	.	.	5	8	.	8	6	4	19	4	.	43	14	43	4	11	52	15	.	248
R	3	.	.	.	7	14	.	4	8	5	32	4	-	30	5	53	4	18	103	15	4	330
S	41	46	326	406	378	407	268	360	139	47	419	363	23	556	225	1 210	34	96	4 865	421	100	10 730
T	57	15	69	91	98	107	122	89	58	58	139	90	4	212	56	228	17	33	449	631	36	2 659
U	6	9	32	14	22	10	9	25	15	5	24	13	.	39	19	71	.	12	93	17	47	485
Zu- züge ins- ge- samt	4 145	655	8 341	8 663	10 841	10 131	5 744	11 243	6 011	1 760	7 676	10 163	935	17 052	4 075	6 764	260	509	11 303	2 735	464	139 470

¹ ohne Umzüge innerhalb eines Hauses

2.46 Umzüge innerhalb der Hanse- und Universitätsstadt Rostock nach Stadtbereichen 2015 bis 2024 - Bevölkerung männlich -¹

Von Stadt- be- reich	Nach Stadtbereich																					Fort- züge insge- samt
	A	B	C	D	E	F	G	H	I	J	K	L	M	N	O	P	Q	R	S	T	U	
	Personen																					
A	856	20	203	107	154	88	48	81	34	6	94	84	.	124	27	14	.	.	34	23	6	2 007
B	20	109	6	15	23	14	10	15	4	4	23	9	.	19	12	17	.	.	33	.	5	349
C	152	9	1 442	410	629	377	177	197	68	43	188	394	11	197	34	107	.	6	137	71	.	4 655
D	120	12	372	1 865	438	328	290	250	64	.	161	148	.	130	63	100	.	12	183	32	7	4 626
E	91	17	541	409	1 875	588	238	276	78	28	202	161	9	210	39	108	.	.	164	38	10	5 087
F	62	20	336	295	642	1 801	252	409	103	30	321	201	8	254	58	134	4	5	212	46	13	5 206
G	245	8	362	328	338	281	1 170	323	37	145	203	182	.	189	93	82	.	.	302	27	8	4 328
H	82	12	189	196	254	369	131	1 765	302	134	569	289	33	490	118	140	7	8	240	70	10	5 408
I	44	4	45	38	51	78	29	333	475	81	609	232	36	466	93	37	10	12	69	35	5	2 782
J	18	3	52	135	143	156	89	103	49	52	91	81	6	116	20	111	.	.	140	14	5	1 386
K	102	20	126	100	165	215	97	646	754	108	3 352	626	80	1 796	306	149	25	40	239	148	18	9 112
L	54	11	143	89	177	196	80	309	221	74	647	1 780	88	613	115	140	.	10	167	53	.	4 976
M	7	.	4	10	7	9	.	21	14	14	37	68	48	59	9	11	.	.	12	.	.	332
N	120	36	131	106	135	184	81	506	406	129	1 475	595	101	2 848	459	182	29	43	304	170	21	8 061
O	22	.	33	26	42	53	21	96	58	13	165	106	10	243	282	97	.	16	140	42	5	1 475
P	9	12	88	140	121	148	102	159	63	12	222	148	4	213	163	1 320	12	13	696	79	34	3 758
Q	3	16	.	.	18	.	21	.	7	28	9	.	127
R	6	14	.	.	15	.	30	.	12	51	8	4	177
S	25	28	188	219	200	224	140	188	73	34	212	177	12	276	109	617	16	55	2 576	221	50	5 640
T	29	8	38	54	49	59	85	48	31	28	70	55	.	92	29	128	.	13	242	316	17	1 399
U	3	6	26	10	13	7	6	10	6	.	14	5	.	19	10	35	.	6	60	11	24	274
Zu- züge ins- ge- samt	2 062	342	4 328	4 561	5 461	5 184	3 048	5 741	2 849	987	8 685	5 345	455	8 387	2 050	3 580	127	271	6 029	1 422	251	71 165

¹ ohne Umzüge innerhalb eines Hauses

2.47 Umzüge innerhalb der Hanse- und Universitätsstadt Rostock nach Stadtbereichen 2015 bis 2024 - Bevölkerung weiblich -¹

Von Stadt- be- reich	Nach Stadtbereich																					Fort- züge insge- samt
	A	B	C	D	E	F	G	H	I	J	K	L	M	N	O	P	Q	R	S	T	U	
	Personen																					
A	987	24	179	133	167	97	42	85	40	11	101	41		133	26	16			46	23	3	2 164
B	28	117	11	15	18	8	5	4	8		11	8		14	12	21			19		3	311
C	155	111	429	370	606	333	168	178	57	21	205	167	10	146	32	93		4	115	37		4 138
D	108	11	352	1 703	373	275	255	142	49		125	97		104	37	72		7	136	28	3	3 884
E	88	11	558	336	1 990	595	266	262	100	26	210	170	10	196	37	87			168	34	8	5 155
F	69	10	319	265	584	1 753	236	341	119	27	303	206	12	256	78	97	4	4	178	36	4	4 901
G	121	5	266	337	312	249	1 053	291	47	64	109	99		141	28	71			214	26	5	3 443
H	74	7	164	186	289	438	132	1 899	362	112	556	334	40	499	146	95	8	9	201	76	6	5 633
I	40	6	60	36	72	89	27	304	522	81	670	236	30	496	108	40	12	11	78	43	3	2 964
J	18	3	44	86	116	91	61	93	45	51	75	61	16	87	22	92			89	6	5	1 064
K	112	21	126	109	135	238	71	668	858	109	3 777	602	76	2 048	302	143	14	36	254	151	19	9 869
L	58	9	95	84	163	152	46	310	241	83	708	1 662	98	630	133	102		6	173	44		4 800
M	7		9	10	21	7	3	34	16	14	39	87	45	58	15	3			7			382
N	131	31	91	60	120	194	60	427	456	98	1 462	594	100	2 970	437	157	41	38	310	158	24	7 959
O	21		40	22	52	41	10	91	61	11	154	90	10	225	344	103		9	122	37	4	1 455
P	17	11	88	119	119	140	90	139	74	11	179	131	8	202	108	1 218	11	23	559	71	30	3 348
Q						5					3			25		22		4	24	6		121
R						8					18			15		23		6	52	7		153
S	16	18	138	187	178	183	128	172	66	13	207	186	11	280	116	593	18	41	2 289	200	50	5 090
T	28	7	31	37	49	48	37	41	27	30	69	35		120	27	100		20	207	315	19	1 260
U	3	3	6	4	9	3	3	15	9		10	8		20	9	36		6	33	6	23	211
Zu- züge ins- ge- samt	2 083	313	4 013	4 102	5 380	4 947	2 696	5 502	3 162	773	8 991	4 808	480	8 665	2 025	3 184	133	238	5 274	1 313	213	68 305

¹ ohne Umzüge innerhalb eines Hauses

2.48 Umzüge innerhalb der Hanse- und Universitätsstadt Rostock nach Stadtbereichen 2024 - Bevölkerung insgesamt -¹

Von Stadt- be- reich	Nach Stadtbereich																					Fort- züge insge- samt
	A	B	C	D	E	F	G	H	I	J	K	L	M	N	O	P	Q	R	S	T	U	
	Personen																					
A	142	8	48	45	53	40	20	16	13	-	21	8	-	34	.	6	-	-	17	3	.	477
B	7	9	.	.	6	.	.	.	-	-	.	3	-	.	.	6	-	-	.	.	-	44
C	18	-	266	76	121	45	18	32	12	3	37	23	4	26	.	15	-	.	15	6	-	720
D	39	5	82	239	77	58	56	34	13	3	19	24	-	11	34	18	-	-	25	.	.	740
E	20	.	177	72	347	111	43	36	11	.	32	37	.	28	8	14	-	.	34	5	3	985
F	8	7	84	47	114	263	48	81	28	7	55	27	4	29	16	21	-	-	24	5	-	868
G	133	.	51	63	85	48	183	134	14	44	77	83	-	30	67	15	.	-	100	.	4	1136
H	13	.	61	31	73	89	34	312	85	20	100	62	12	102	26	24	4	.	44	21	.	1116
I	3	.	12	10	10	13	5	61	112	12	115	45	15	80	17	12	4	.	13	13	-	553
J	-	-	4	11	13	14	4	8	.	.	11	9	-	43	.	4	-	-	20	4	-	150
K	16	6	35	12	28	53	14	115	206	24	571	98	31	250	51	34	5	.	42	22	.	1618
L	6	-	25	14	37	32	11	79	57	15	144	279	43	103	29	22	-	-	26	6	-	928
M	-	-	6	3	.	5	17	21	7	.	.	-	-	.	.	-	74
N	14	.	25	18	18	33	13	89	97	13	230	85	55	489	76	21	.	6	52	26	10	1375
O	7	.	17	3	10	12	7	18	21	-	31	20	5	38	103	29	.	.	41	3	-	370
P	-	.	27	28	24	16	7	29	15	.	63	28	-	27	90	198	.	.	150	7	.	717
Q	-	-	-	-	-	.	.	3	-	-	4	-	-	5	-	.	-	-	4	-	-	22
R	-	-	.	-	.	-	-	.	.	.	-	-	.	.	-	3	-	-	3	5	-	17
S	4	.	22	58	57	47	35	39	28	4	31	30	12	56	24	113	.	.	432	28	5	1028
T	7	3	3	4	10	13	6	5	10	-	12	12	-	25	5	6	.	4	32	57	.	216
U	-	-	3	.	.	-	3	3	.	-	.	3	-	4	4	4	-	-	.	.	-	33
Zu- züge ins- ge- samt	437	48	946	735	1 087	892	511	1 101	729	152	1 561	893	204	1 389	559	570	23	22	1 080	218	30	13 187

¹ ohne Umzüge innerhalb eines Hauses

2.49 Eheschließungen und Ehescheidungen 1959 bis 2024

Jahr	Eheschlie- ßungen	Eheschei- dungen	Ehescheidun- gen auf 100 Eheschlie- ßungen	Jahr	Eheschlie- ßungen	Eheschei- dungen	Ehescheidun- gen auf 100 Eheschlie- ßungen
	Anzahl				Anzahl		
1959	1 715	235	13,7	1992	761	132	17,3
1960	1 866	236	12,6	1993	775	350	45,2
1961	1 837	286	15,6	1994	743	405	54,5
1962	1 981	229	11,6	1995	777	571	73,5
1963	1 908	257	13,5	1996	742	725	97,7
1964	1 814	338	18,6	1997	783	619	79,1
1965	1 675	390	23,3	1998	801	575	71,8
1966	1 643	345	21,0	1999	837	553	66,1
1967	1 602	367	22,9	2000	833	556	66,7
1968	1 616	382	23,6	2001	852	659	77,3
1969	1 799	372	20,7	2002	788	556	70,6
1970	1 772	464	26,2	2003	761	491	64,5
1971	1 748	483	27,6	2004	909	603	66,3
1972	1 733	596	34,4	2005	904	623	68,9
1973	1 992	677	34,0	2006	825	494	59,9
1974	2 091	672	32,1	2007	761	534	70,2
1975	2 182	655	30,0	2008	903	504	55,8
1976	2 303	837	36,3	2009	998	477	47,8
1977	2 358	806	34,2	2010	900	543	60,3
1978	2 263	752	33,2	2011	880	482	54,8
1979	2 147	714	33,3	2012	926	544	58,7
1980	2 023	644	31,8	2013	987	439	44,5
1981	2 014	862	42,8	2014	1 019	544	53,4
1982	1 159	910	78,5	2015	1 046	488	46,7
1983	2 075	796	38,4	2016	1 077	522	48,5
1984	2 200	455	20,7	2017	1 000	413	41,3
1985	2 162	1 409	65,2	2018	1 058	395	37,3
1986	2 296	1 002	43,6	2019	1 005	434	43,2
1987	2 363	861	36,4	2020	862	401	46,5
1988	2 395	862	36,0	2021	914	340	37,2
1989	2 317	953	41,1	2022	900	366	40,7
1990	1 756	583	33,2	2023	798	364	45,6
1991	809	126	15,6	2024	863	334	38,7

2.50 Ehescheidungen nach dem Antragsteller 1990 bis 2024

Jahr	Verfahren insgesamt	Davon nach dem Antragsteller				
		Mann ohne	Mann mit	Frau ohne	Frau mit	beide Ehepartner
		Zustimmung des Ehegatten		Zustimmung des Ehegatten		
	Anzahl					
1990	583	2	195	4	382	-
1995	571	-	139	2	430	-
2000	556	2	169	6	379	-
2005	623	5	246	6	332	34
2006	494	1	169	7	297	20
2007	534	5	210	8	294	17
2008	504	2	198	1	290	13
2009	477	-	199	7	260	11
2010	543	4	218	11	295	15
2011	482	7	176	7	286	6
2012	544	2	211	8	321	2
2013	439	3	180	8	247	1
2014	544	4	239	3	297	1
2015	488	5	217	4	262	-
2016	522	3	235	5	274	5
2017	413	2	167	14	212	18
2018	395	4	167	-	210	14
2019	434	3	169	4	236	22
2020	401	3	156	6	219	17
2021	340	2	116	4	191	27
2022	366	2	138	3	183	40
2023	364	-	138	1	194	31
2024	334	1	142	1	170	20

2.51 Ehescheidungen nach der Zahl der betroffenen Kinder 1988 bis 2024

Jahr	Geschiedene Ehen insgesamt	Davon				Gesamtzahl der betroffenen Kinder
		ohne Kinder	nach der Zahl der noch lebenden minderjährigen Kinder dieser Ehen			
			1 Kind	2 Kinder	3 und mehr Kinder	
Anzahl						Personen
1988	862	255	344	230	33	908
1989	953	323	352	235	43	959
1990	583	202	216	153	12	560
1991	126	65	42	13	6	87
1992	132	36	56	36	4	140
1993	350	100	146	95	9	365
1994	405	122	167	100	16	420
1995	571	157	246	143	25	614
1996	725	203	298	195	29	779
1997	619	180	256	155	28	660
1998	575	190	226	130	29	580
1999	553	217	211	97	28	500
2000	556	273	194	76	13	394
2001	659	370	188	83	18	415
2002	556	273	194	74	15	393
2003	491	280	148	54	9	283
2004	603	367	151	75	10	336
2005	623	423	135	55	10	281
2006	494	295	131	59	9	276
2007	534	334	129	60	11	284
2008	504	308	138	52	6	261
2009	477	313	107	53	4	225
2010	543	355	133	51	4	254
2011	482	299	125	49	9	250
2012	544	336	133	58	17	303
2013	439	266	109	60	4	242
2014	544	298	165	73	8	336
2015	488	285	128	64	11	292
2016	522	276	163	72	11	343
2017	413	244	112	48	9	238
2018	395	225	111	50	9	241
2019	434	229	118	74	13	307
2020	401	226	118	48	9	242
2021	340	169	123	39	9	232
2022	366	157	123	73	13	308
2023	364	158	134	65	7	286
2024	334	135	119	62	18	303

2.52 Ehescheidungen nach Ehedauer und Zahl der betroffenen Kinder 2024

Mit einer Ehedauer von ... bis einschließlich ... Jahren	Geschiedene Ehen insgesamt	Davon		
		ohne Kinder	nach der Zahl der noch lebenden minderjährigen Kinder dieser Ehen	
			1 Kind	2 und mehr Kinder
Anzahl				
bis einschließlich 5	62	33	21	8
6 - 10	94	26	47	21
11 - 15	83	17	32	34
16 - 20	31	7	10	14
21 - 25	21	14	5	2
26 und mehr	43	38	4	1
Insgesamt	334	135	119	80

2.53 Ehescheidungen nach der Dauer der Ehe 1990 bis 2024

Jahr	Geschiedene Ehen insgesamt	Davon mit einer Ehedauer von ... bis einschließlich ... Jahren					
		bis einschließlich 5	6 - 10	11 - 15	16 - 20	21 - 25	26 und mehr
		Anzahl					
1990	583	217	109	103	67	34	53
1991	126	49	28	20	14	8	7
1992	132	49	39	21	13	9	1
1993	350	97	113	65	43	19	13
1994	405	87	151	70	63	20	14
1995	571	76	250	109	73	34	29
1996	725	51	310	156	121	51	36
1997	619	47	236	149	89	61	37
1998	575	45	180	151	86	66	47
1999	553	70	131	145	89	81	37
2000	556	54	116	159	111	67	49
2001	659	73	110	215	106	86	69
2002	556	84	120	129	111	67	45
2003	491	74	104	100	102	67	44
2004	603	103	116	107	114	76	87
2005	623	101	131	80	146	84	81
2006	494	79	110	61	104	68	72
2007	534	90	136	63	93	78	74
2008	504	76	114	67	80	84	83
2009	477	87	102	54	52	94	88
2010	543	99	116	61	57	110	100
2011	482	105	108	55	36	84	94
2012	544	96	123	88	50	72	115
2013	439	99	99	54	38	47	102
2014	544	116	143	86	63	40	96
2015	488	83	134	70	55	35	111
2016	522	93	131	91	58	39	110
2017	413	95	110	57	47	28	76
2018	395	82	112	67	40	26	68
2019	434	96	122	79	37	28	72
2020	401	84	101	78	44	27	67
2021	340	62	112	66	39	25	36
2022	366	66	109	66	47	30	48
2023	364	81	113	59	38	30	43
2024	334	62	94	83	31	21	43

2.54 Personen und Haushalte nach Stadtbereichen 2024

Stadtbereich	Wohnberechtigte Bevölkerung					Haushalte	Personen je Haushalt
	insgesamt	davon mit		davon in			
		Haupt- wohnung	Neben- wohnung	Haushalten	Gemein- schafts-un- terkünften		
Personen							
A Warnemünde	9 241	8 432	809	8 796	445	5 061	1,74
B Rostock-Heide	1 993	1 703	290	1 939	54	1 078	1,80
C Lichtenhagen	14 591	14 281	310	14 213	378	8 040	1,77
D Groß Klein	13 795	13 476	319	13 401	394	7 627	1,76
E Lütten Klein	17 565	17 197	368	17 145	420	10 752	1,59
F Evershagen	16 694	16 473	221	16 408	286	9 439	1,74
G Schmarl	9 097	8 939	158	8 761	336	4 980	1,76
H Reutershagen	17 501	17 171	330	16 989	512	10 336	1,64
I Hansaviertel	8 382	8 154	228	8 237	145	4 871	1,69
J Gartenstadt/Stadtweide	3 253	3 186	67	2 878	375	1 231	2,34
K Kröpeliner-Tor-Vorstadt	19 944	19 154	790	19 487	457	11 860	1,64
L Südstadt	15 440	15 041	399	13 908	1 532	8 872	1,57
M Biestow	2 799	2 745	54	2 799	-	1 326	2,11
N Stadtmitte	21 775	21 202	573	20 951	824	11 319	1,85
O Brinckmansdorf	9 504	9 382	122	9 240	264	4 399	2,10
P Dierkow-Neu	11 422	11 244	178	11 402	20	6 867	1,66
Q Dierkow-Ost	1 021	1 000	21	1 021	-	485	2,11
R Dierkow-West	1 281	1 263	18	1 236	45	568	2,18
S Toitenwinkel	15 755	15 529	226	15 150	605	8 493	1,78
T Gehlsdorf	5 290	5 195	95	5 003	287	2 372	2,11
U Rostock-Ost	1 259	1 226	33	1 255	4	542	2,32
Insgesamt	217 602	211 993	5 609	210 219	7 383	120 518	1,74

2.55 Haushalte nach der Haushaltsgröße und Stadtbereichen 2024

Stadtbereich	Haushalte						
	insgesamt	davon mit ... Person(en)					
		einer	zwei	drei	vier	fünf	sechs und mehr
	Anzahl						
A Warnemünde	5 061	2 388	1 956	438	224	47	8
B Rostock-Heide	1 078	474	435	101	55	7	6
C Lichtenhagen	8 040	4 029	2 673	775	381	125	57
D Groß Klein	7 627	4 056	2 282	709	362	151	67
E Lütten Klein	10 752	6 395	3 026	830	350	110	41
F Evershagen	9 439	5 012	2 900	875	429	139	84
G Schmarl	4 980	2 613	1 485	529	227	87	39
H Reutershagen	10 336	5 678	3 280	858	442	64	14
I Hansaviertel	4 871	2 644	1 447	482	244	47	7
J Gartenstadt/Stadtweide	1 231	291	506	212	175	43	4
K Kröpeliner-Tor-Vorstadt	11 860	6 943	3 122	1 028	638	112	17
L Südstadt	8 872	5 380	2 483	575	347	74	13
M Biestow	1 326	421	555	176	137	30	7
N Stadtmitte	11 319	5 396	3 528	1 356	822	178	39
O Brinckmansdorf	4 399	1 358	1 873	645	430	78	15
P Dierkow-Neu	6 867	3 875	2 011	583	282	83	33
Q Dierkow-Ost	485	148	216	58	49	13	1
R Dierkow-West	568	174	222	91	63	15	3
S Toitenwinkel	8 493	4 296	2 680	860	467	128	62
T Gehlsdorf	2 372	788	908	365	254	54	3
U Rostock-Ost	542	112	255	88	69	15	3
Insgesamt	120 518	62 471	37 843	11 634	6 447	1 600	523
Anteil an insgesamt (in %)	100	51,8	31,4	9,7	5,3	1,3	0,4

2.56 Haushalte mit Kindern nach Stadtbereichen 2024

Stadtbereich	Haushalte mit mindestens einem Erwachsenen und einem Kind unter 18 Jahren					Anteil der Haushalte mit Kindern an Haushalten insgesamt
	insgesamt	davon mit ... Kind(ern)				
		einem	zwei	drei	vier und mehr	
	Anzahl					in %
A Warnemünde	536	317	175	40	4	10,6
B Rostock-Heide	132	84	40	.	.	12,2
C Lichtenhagen	1 250	689	402	112	47	15,5
D Groß Klein	1 232	684	351	134	63	16,2
E Lütten Klein	1 352	821	388	109	34	12,6
F Evershagen	1 420	798	427	134	61	15,0
G Schmarl	865	505	250	71	39	17,4
H Reutershagen	1 473	966	444	53	10	14,3
I Hansaviertel	769	488	236	41	4	15,8
J Gartenstadt/Stadtweide	310	144	133	30	3	25,2
K Kröpeliner-Tor-Vorstadt	1 596	1 002	493	91	10	13,5
L Südstadt	986	600	317	60	9	11,1
M Biestow	258	116	114	25	3	19,5
N Stadtmitte	2 226	1 326	734	144	22	19,7
O Brinckmansdorf	953	503	381	61	8	21,7
P Dierkow-Neu	1 024	596	328	74	26	14,9
Q Dierkow-Ost	88	42	36	10	-	18,1
R Dierkow-West	119	60	51	.	.	21,0
S Toitenwinkel	1 550	886	493	113	58	18,3
T Gehlsdorf	592	320	231	.	.	25,0
U Rostock-Ost	127	58	59	.	.	23,4
Insgesamt	18 858	11 005	6 083	1 363	407	15,6
Anteil an insgesamt (in %)	100	58,4	32,3	7,2	2,2	.

Durchschnittliche Haushaltsgröße und Haushaltstypen in der Hanse- und Universitätsstadt Rostock nach Stadtbereichen

- Stand 31. Dezember 2024 -

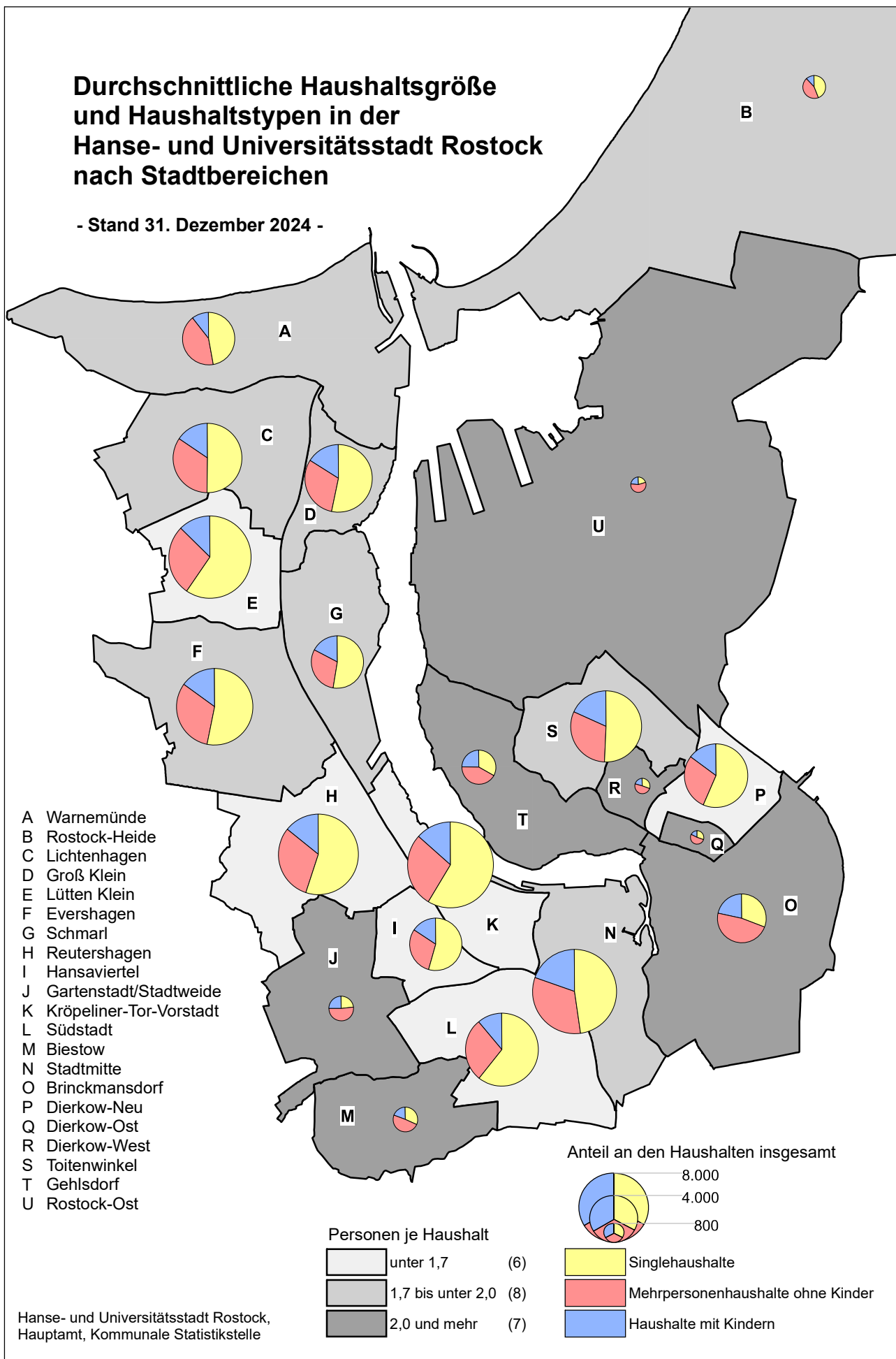

2.57 Haushalte nach Haushaltstyp und Stadtbereichen 2024

Stadtbereich	Haushalte							
	insgesamt	davon						
		Single- haushalte	Ehepaare, kein Kind	unverheira- tete Paare, kein Kind	Ehepaare, mindest- ens ein Kind	unverheira- tete Paare, mindest- ens ein Kind	Alleiner- ziehende	sonstige Mehrper- sonen- haushalte ohne Paare und ohne Kinder
Anzahl								
A Warnemünde	5 061	2 388	1 721	138	291	102	143	278
B Rostock-Heide	1 078	474	391	38	73	30	29	43
C Lichtenhagen	8 040	4 029	1 822	342	542	258	450	597
D Groß Klein	7 627	4 056	1 490	303	523	243	466	546
E Lütten Klein	10 752	6 395	1 735	457	461	262	629	813
F Evershagen	9 439	5 012	1 856	440	589	323	508	711
G Schmarl	4 980	2 613	907	225	326	175	364	370
H Reutershagen	10 336	5 678	2 111	430	631	308	534	644
I Hansaviertel	4 871	2 644	838	308	338	202	229	312
J Gartenstadt/Stadtweide	1 231	291	500	23	200	65	45	107
K Kröpelinertor-Vorstadt	11 860	6 943	1 325	918	692	477	427	1 078
L Südstadt	8 872	5 380	1 429	456	474	211	301	621
M Biestow	1 326	421	544	18	175	42	41	85
N Stadtmitte	11 319	5 396	1 888	815	1 135	569	522	994
O Brinckmansdorf	4 399	1 358	1 670	209	574	195	184	209
P Dierkow-Neu	6 867	3 875	1 107	314	396	187	441	547
Q Dierkow-Ost	485	148	210	4	57	19	12	35
R Dierkow-West	568	174	224	18	68	27	24	33
S Toitenwinkel	8 493	4 296	1 418	470	639	331	580	759
T Gehlsdorf	2 372	788	756	117	372	119	101	119
U Rostock-Ost	542	112	248	8	82	24	21	47
Insgesamt	120 518	62 471	24 190	6 051	8 638	4 169	6 051	8 948
Anteil an insgesamt (in %)	100	51,8	20,1	5,0	7,2	3,5	5,0	7,4

Abb. 2.27 Haushaltsstrukturen am 31.12.2024

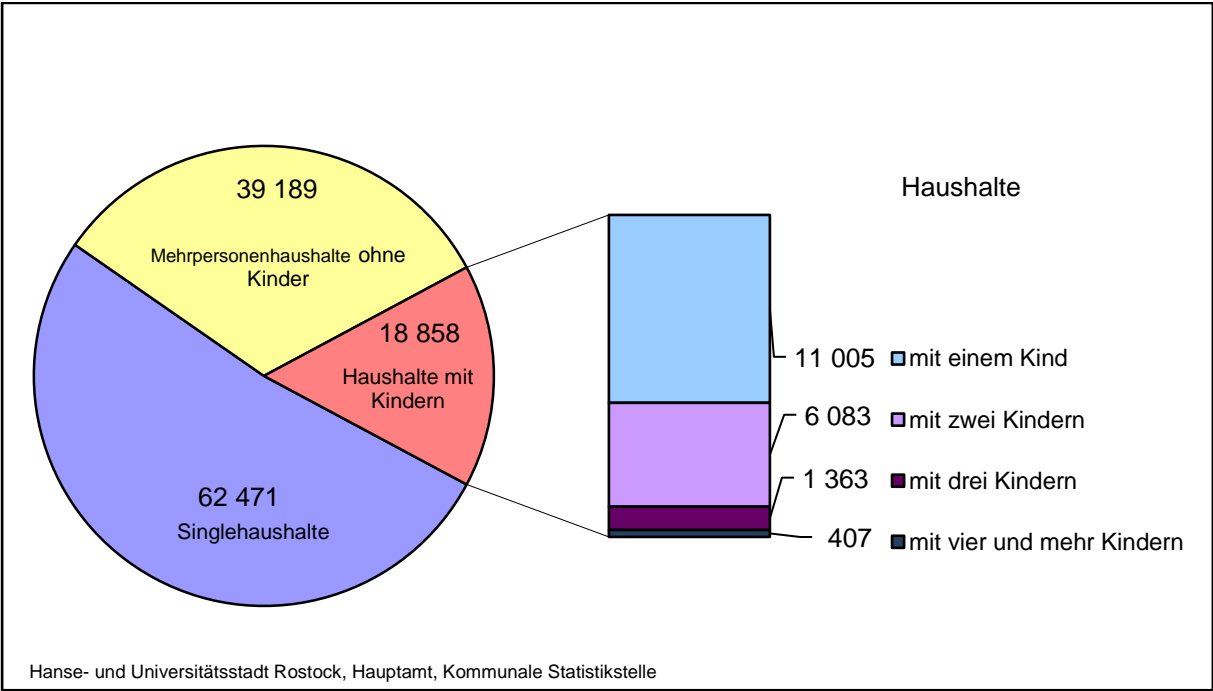

2.58 Alleinerziehende nach Stadtbereichen 2024

Stadtbereich	Alleinerziehende mit Kindern unter 18 Jahren									
	ins- gesamt	davon mit ... Kind(ern)				weib- lich	darunter			
		einem	zwei	drei	vier und mehr		davon mit ... Kind(ern)			
							einem	zwei	drei	vier und mehr
Personen										
A Warnemünde	143	112	28	.	.	121	95	24	.	.
B Rostock-Heide	29	23	6	-	-	27	21	6	-	-
C Lichtenhagen	450	276	131	32	11	396	239	117	30	10
D Groß Klein	466	303	111	31	21	414	261	102	30	21
E Lütten Klein	629	431	157	31	10	561	380	143	28	10
F Evershagen	508	322	139	33	14	469	294	129	32	14
G Schmarl	364	240	94	20	10	322	207	85	20	10
H Reutershagen	534	426	101	.	.	474	373	94	.	.
I Hansaviertel	229	178	44	7	-	202	155	40	7	-
J Gartenstadt/Stadtweide	45	32	8	5	-	40	28	8	4	-
K Kröpelin-Tor-Vorstadt	427	338	76	.	.	380	300	68	.	.
L Südstadt	301	228	66	.	.	270	204	61	.	.
M Biestow	41	26	9	6	-	32	20	6	6	-
N Stadtmitte	522	392	109	18	3	455	343	92	17	3
O Brinckmansdorf	184	115	59	.	.	161	95	56	.	.
P Dierkow-Neu	441	285	119	30	7	391	249	107	28	7
Q Dierkow-Ost	12	9	3	-	-	9	6	3	-	-
R Dierkow-West	24	18	6	-	-	21	15	6	-	-
S Toitenwinkel	580	397	135	35	13	506	336	125	34	11
T Gehlsdorf	101	72	26	.	.	87	62	23	.	.
U Rostock-Ost	21	14	5	.	.	14	9	5	-	-
Insgesamt	6 051	4 237	1 432	289	93	5 352	3 692	1 300	270	90
Anteil an insgesamt (in %)	100	70,0	23,7	4,8	1,5	100	69,0	24,3	5,0	1,7

2.59 Singlehaushalte nach dem Alter und Stadtbereichen 2024

Stadtbereich	Singlehaushalte								Anteil der Single- haushalte an Haus- halten insgesamt
	ins- gesamt	davon im Alter von ... bis unter ... Jahren							
		unter 25	25 - 35	35 - 45	45 - 55	55 - 65	65 - 75	75 und älter	
Anzahl									in %
A Warnemünde	2 388	58	124	193	257	532	483	741	47,2
B Rostock-Heide	474	16	30	65	61	117	99	86	44,0
C Lichtenhagen	4 029	398	509	564	494	630	622	812	50,1
D Groß Klein	4 056	450	545	536	508	595	755	667	53,2
E Lütten Klein	6 395	611	834	670	653	1 063	836	1 728	59,5
F Evershagen	5 012	625	856	589	496	777	637	1 032	53,1
G Schmarl	2 613	312	388	365	330	408	405	405	52,5
H Reutershagen	5 678	666	942	672	617	897	690	1 194	54,9
I Hansaviertel	2 644	425	577	367	286	377	229	383	54,3
J Gartenstadt/Stadtweide	291	13	18	23	24	65	53	95	23,6
K Kröpelin-Tor-Vorstadt	6 943	1 201	1 973	1 138	809	785	437	600	58,5
L Südstadt	5 380	625	847	512	433	823	683	1 457	60,6
M Biestow	421	16	24	22	22	73	73	191	31,7
N Stadtmitte	5 396	778	1 273	830	677	739	505	594	47,7
O Brinckmansdorf	1 358	90	133	144	152	294	247	298	30,9
P Dierkow-Neu	3 875	524	678	603	420	692	570	388	56,4
Q Dierkow-Ost	148	6	10	7	9	35	32	49	30,5
R Dierkow-West	174	9	5	15	15	33	39	58	30,6
S Toitenwinkel	4 296	536	785	673	512	858	556	376	50,6
T Gehlsdorf	788	40	90	89	100	209	128	132	33,2
U Rostock-Ost	112	9	5	7	17	29	25	20	20,7
Insgesamt	62 471	7 408	10 646	8 084	6 892	10 031	8 104	11 306	51,8
Anteil an insgesamt (in %)	100	11,9	17,0	12,9	11,0	16,1	13,0	18,1	.

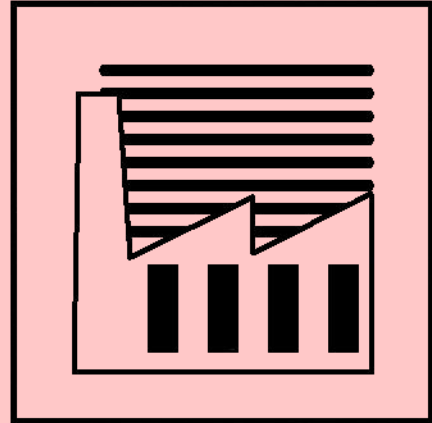

3

Wirtschaft und Arbeitsmarkt

Vorbemerkungen

Das **Bruttoinlandsprodukt** zu Marktpreisen umfasst die innerhalb eines abgegrenzten Wirtschaftsgebietes erbrachte wirtschaftliche Gesamtleistung. Hierbei wird zu der zu Herstellungspreisen bewerteten Bruttowertschöpfung aller Wirtschaftsbereiche und Sektoren des Gebietes die Differenz aus Gütersteuern und Gütersubventionen addiert.

Die **Bruttowertschöpfung** zu Herstellungspreisen umfasst die innerhalb eines abgegrenzten Wirtschaftsgebietes erbrachte wirtschaftliche Leistung, und zwar den Wert aller im Berichtszeitraum produzierten Waren und Dienstleistungen abzüglich des Wertes der bei der Produktion verbrauchten Güter der einzelnen Wirtschaftsbereiche, Sektoren oder der Volkswirtschaft insgesamt. Die Bruttowertschöpfung enthält nicht die Gütersteuern abzüglich Gütersubventionen

Das **Primäreinkommen** der privaten Haushalte enthält die Einkommen aus Erwerbstätigkeit und Vermögen, die den inländischen privaten Haushalten zugeflossen sind (dazu zählen Arbeitnehmerentgelt, die Selbstständigen Einkommen der Einzelunternehmen und Selbständigen, der Betriebsüberschuss etc.). Das verfügbare Einkommen der privaten Haushalte sind die Einkommen, die den privaten Haushalten zufließen und für Konsum- und Sparzwecke verwendet werden können.

Das geleistete **Arbeitnehmerentgelt** umfasst sämtliche Geld- und Sachleistungen und schließt neben den Bruttolöhnen und -gehältern auch die Sozialbeiträge der Arbeitgeber ein. Der Ausweis erfolgt am Arbeitsort.

Erwerbstätige sind alle Personen, die unabhängig von der Dauer ihrer Arbeitszeit einer oder mehreren Erwerbstätigkeiten nachgehen. Zu den Erwerbstätigen gehören die Selbstständigen, mithelfenden Familienangehörigen, beschäftigten Arbeitnehmer und auch die Soldaten (einschließlich Wehr- und Zivildienstleistende). Zur Bestimmung von Pro-Kopf-Größen des Bruttoinlandsprodukts und der Bruttowertschöpfung werden zu den Erwerbstätigen alle Personen unabhängig von ihrem Wohnsitz gerechnet, die am Arbeitsort erwerbstätig sind.

Als **Arbeitnehmer** zählt, wer zeitlich überwiegend als Arbeiter, Angestellter, Beamter, Richter, Berufssoldat, Soldat auf Zeit, Wehr- oder Zivildienstleistender/Person im Bundesfreiwilligendienst, Auszubildender, Praktikant oder Volontär in einem Arbeits- bzw. Dienstverhältnis steht. Eingeschlossen sind auch Heimarbeiter sowie marginal Beschäftigte. Nicht berücksichtigt werden die Beschäftigten bei exterritorialen Organisationen und Körperschaften.

Als **marginal Beschäftigte** werden hier Personen angesehen, die als Arbeiterinnen bzw. Arbeiter oder Angestellte keine voll sozialversicherungspflichtige Beschäftigung ausüben, jedoch nach dem Labour-Force-Konzept der Internationalen Arbeitsorganisation als Erwerbstätige gelten, wenn sie in einem einwöchigen Berichtszeitraum wenigstens eine Stunde gegen Entgelt gearbeitet haben. Dazu zählen in Deutschland insbesondere ausschließlich geringfügig Beschäftigte - also geringfügig entlohnte Beschäftigte und kurzfristig Beschäftigte - sowie Beschäftigte in Arbeitsgelegenheiten (sog. Ein-Euro-Jobs).

Die in diesem Bericht veröffentlichten Ergebnisse zum Berechnungsstand August 2021 sind mit Angaben der Berechnungsstände vor Revision 2019 (August 2018 und früher) nicht vergleichbar.

Sozialversicherungspflichtig Beschäftigte umfassen alle Arbeitnehmer einschließlich der zu ihrer Berufsausbildung Beschäftigten, die kranken-, renten-, pflegeversicherungspflichtig und/oder beitragspflichtig nach dem Recht der Arbeitsförderung sind oder für die von Arbeitgebern Beitragsanteile nach dem Recht der Arbeitsförderung zu entrichten sind. Nicht zu den sozialversicherungspflichtig Beschäftigten zählen dagegen Beamte, Selbstständige, mithelfende Familienangehörige, Berufs- und Zeitsoldaten, sowie Wehr- und Zivildienstleistende. Die sozialversicherungspflichtig beschäftigten Arbeitnehmer werden nach dem Arbeitsort, nach dem Wohnort und seit 1998 nach den Stadtbereichen ausgewiesen. Als Pendler werden jene sozialversicherungspflichtig Beschäftigten bezeichnet, deren Wohnortgemeinde nicht mit dem gemeindebezogenen Sitz des Beschäftigtenbetriebes übereinstimmt. Eine geringfügig entlohnte Beschäftigung liegt vor, wenn das Arbeitsentgelt aus dieser Beschäftigung regelmäßig im Monat 450 Euro nicht überschreitet. Die Grundlage der Statistik der geringfügigen Beschäftigung bildet seit dem 1. April 1999 das Meldeverfahren für sozialversicherungspflichtige Arbeitnehmer. Es werden nur rückwirkend revidierte und vergleichbare Daten ausgewiesen. Im Dezember 2023 werden die Daten der Beschäftigungsstatistik der Bundesagentur für Arbeit revidiert. Im Fokus der Revision steht eine verbesserte regionale Abbildung von Beschäftigten nach dem Arbeits- und Wohnort. Die Arbeitsortdaten werden für den Zeitraum ab Januar 2018 und die Wohnortdaten ab Januar 2013 revidiert. Es handelt sich um eine partielle Revision, weil die Anzahl von Beschäftigten und Beschäftigungsbetrieben insgesamt unverändert bleibt.

Sozialversicherungspflichtig Beschäftigte in Freiwilligendiensten umfassen Personen, die ein freiwilliges soziales, ein freiwilliges ökologisches Jahr oder einen Bundesfreiwilligendienst leisten.

Die Gewerbean- und Gewerbeabmeldungen wurden den amtlichen Ergebnissen des Statistischen Amtes Mecklenburg-Vorpommern entnommen. Der Gewerbebestand umfasst die im Stadtamt der Hanse- und Universitätsstadt Rostock registrierten Gewerbe.

Bei der **Umsatzsteuerstatistik** dienen maschinell lesbare Datenträger, die dem Statistischen Amt in anonymisierter Form von der Finanzverwaltung zur Verfügung gestellt werden, als Erhebungsunterlagen. In der Umsatzsteuerstatistik erfasst werden nur steuerpflichtige Unternehmen mit steuerbaren Jahresumsätzen ab 17 500 EUR der Wert erhöhte sich ab 2020 auf größer als 20.000 EUR. Die wirtschaftssystematische Zuordnung des umsatzsteu-

erpflichtigen Unternehmens erfolgt nach dem Schwerpunkt seiner wirtschaftlichen Tätigkeit, gemessen am Anteil der Wertschöpfung. Entsprechend dieser Zuordnung wird ein Unternehmen mit mehreren Betrieben oder örtlichen Einheiten (Filialen, Tochterunternehmen) als eine Einheit mit seinem gesamten Jahresumsatz am Sitz seiner Geschäftsleitung erfasst.

Die **Insolvenzstatistik** erfasst die eröffneten, die mangels Masse abgelehnten und die mit Schuldenbereinigungsplan beendeten Insolvenzverfahren und gibt einen Überblick über die Anzahl der Insolvenzen und den Umfang der finanziellen Forderungen der Gläubiger. Die Meldung dieser Insolvenzfälle erfolgt jeweils durch die zuständigen Insolvenzgerichte an das Statistische Amt. Örtlich zuständig ist dabei das Insolvenzgericht, in dessen Bezirk der Schuldner seinen allgemeinen Gerichtsstand hat.

Die **Arbeitslosenquote** auf Basis aller zivilen Erwerbspersonen ist der prozentuale Anteil der Arbeitslosen an allen zivilen Erwerbspersonen zuzüglich der Arbeitslosen zu einem bestimmten Stichtag. Zu den zivilen Erwerbspersonen zählen alle Selbständigen (einschließlich mithelfenden Familienangehörigen) und alle abhängigen zivilen Erwerbspersonen. Die abhängigen Erwerbspersonen setzen sich aus den sozialversicherungspflichtigen Beschäftigten, den geringfügig Beschäftigten und den Beamten zusammen. Mit der Einführung des Sozialgesetzbuches II im **Jahre 2005** änderten sich die Grundlagen für die **Arbeitsmarktstatistiken**. Der **Erhebungsstichtag** der Bundesagentur für Arbeit liegt seit **2005** in der **Monatsmitte**.

Seit dem **01.01.2017** werden die „**Aufstocker**“ (Parallelbezieher von ALG und ALG II) im Rechtskreis SGB III als arbeitslos gezählt (zuvor: im SGB II).

Seit **September 2021** hat sich die **Zählweise von Ausländern** im Vergleich zu früher geändert. Staatenlose und Personen ohne Angabe zur Staatsangehörigkeit werden nun nicht mehr unter „Keine Angabe“, sondern zu den Ausländern gezählt.

Das bisherige Zähl- und Gültigkeitskonzept der **Grundsicherungsstatistik SGB II** besteht seit Januar 2005 nahezu unverändert. Seitdem sind Konstellationen von Bedarfsgemeinschaften und Personen im Umfeld des SGB II entstanden, die durch das bisherige Zähl- und Gültigkeitskonzept statistisch nicht mehr oder nicht ausreichend präzise abgebildet werden können. Mit der Revision zum Berichtsmonat Januar 2016 wurde das bisherige Zähl- und Gültigkeitskonzept **rückwirkend ab 2007 geändert**.

Mehrbedarfe umfassen Bedarfe, die nicht durch den Regelbedarf abgedeckt sind. Sie werden gewährt z.B. für werdende Mütter nach der 12. Schwangerschaftswoche, Alleinerziehende, die mit einem oder mehreren minderjährigen Kindern zusammenleben, Leistungen zur Teilhabe am Arbeitsleben, etc.. Die Summe der insgesamt anerkannten Mehrbedarfe darf die Höhe des Regelbedarfs nicht übersteigen

Die **Beschäftigungsstatistik schwerbehinderter Menschen** ist eine Statistik, die auf Meldungen der Arbeitgeber aufbaut. Sie basiert auf den Daten, die von der Bundesagentur für Arbeit aus dem Anzeigeverfahren gemäß § 80 Abs. 2 Sozialgesetzbuch IX zur Berechnung des Umfangs der Beschäftigungspflicht, zur Überwachung ihrer Erfüllung und der Berechnung einer unter Umständen fälligen Ausgleichsabgabe jährlich erhoben werden. Bei den schwerbehinderten, gleichgestellten oder sonstigen anrechnungsfähigen Beschäftigten, die im Anzeigeverfahren gemeldet werden, handelt es sich nicht ausschließlich um sozialversicherungspflichtig Beschäftigte. Es können auch Beamte darunter vertreten sein. Auch selbständige Arbeitgeber haben sich zu melden und sind daher in der Beschäftigtenzahl enthalten. Die regionale Zuordnung erfolgt nach dem Sitz des Beschäftigungsbetriebes.

Beginnend mit Januar 2022 erfolgte die Berechnung des **Verbraucherpreisindex** für Mecklenburg-Vorpommern mit dem **Basiszeitraum 2020**. Der vorherige Basiszeitraum war das Jahr 2015. Im Zuge dieser Umstellung auf das neue Basisjahr ("Umbasierung") wurden eine Reihe methodischer und konzeptioneller Änderungen wirksam: Der Warenkorb wurde aktualisiert. Das Wägungsschema ist an die aktuellen Verbrauchsgewohnheiten angepasst worden. Um die aktuellen Preisentwicklungen von den Auswirkungen veränderter Verbrauchsgewohnheiten oder methodischer Veränderungen trennen zu können, wird nach der Umstellung auf das neue Basisjahr 2020 eine Rückrechnung der Hauptgruppen bis Januar 1995 vorgenommen.

Quellen

Statistisches Amt Mecklenburg-Vorpommern

Bundesagentur für Arbeit

Hanse- und Universitätsstadt Rostock, Stadtamt

Industrie- und Handelskammer Rostock

Handwerkskammer Ostmecklenburg-Vorpommern

3.01	Bruttoinlandsprodukt zu Marktpreisen 2000 bis 2023	109
3.02	Bruttowertschöpfung zu Herstellungspreisen 2000 bis 2023	110
3.03	Bruttowertschöpfung zu Herstellungspreisen nach Wirtschaftsbereichen 2000 bis 2023	111
3.04	Primäreinkommen der privaten Haushalte 2000 bis 2022	112
3.05	Verfügbares Einkommen der privaten Haushalte 2000 bis 2022	112
3.06	Arbeitnehmerentgelt 2000 bis 2023.....	113
3.07	Arbeitnehmerentgelt nach Wirtschaftsbereichen 2000 bis 2023	114
3.08	Bruttolöhne und -gehälter 2000 bis 2023	115
3.09	Bruttolöhne und -gehälter nach Wirtschaftsbereichen 2000 bis 2023.....	116
3.10	Erwerbstätige, Arbeitnehmer und marginal Beschäftigte 2000 bis 2023	117
3.11	Entwicklung der Zahl der Erwerbstätigen nach Wirtschaftsbereichen 2000 bis 2023	118
3.12	Entwicklung der Zahl der Arbeitnehmer nach Wirtschaftsbereichen 2000 bis 2023	119
3.13	Beschäftigte schwerbehinderte Menschen 2009 bis 2023	120
3.14	Beschäftigte schwerbehinderte Menschen nach Altersgruppen 2009 bis 2023.....	120
3.15	Arbeitgeber und Arbeitsplätze nach Art des Arbeitgebers und ausgewählten Merkmalen der Arbeitsplätze 2010 bis 2023	121
3.16	Sozialversicherungspflichtig Beschäftigte 2007 bis 2024.....	122
3.17	Sozialversicherungspflichtig Beschäftigte nach Altersgruppen 2015 bis 2024	122
3.18	Ausländische sozialversicherungspflichtig Beschäftigte 2007 bis 2024.....	123
3.19	Sozialversicherungspflichtig Beschäftigte in Werkstätten und im Freiwilligendienst 2015 bis 2024	123
3.20	Sozialversicherungspflichtig Beschäftigte nach Arbeitszeit 2008 bis 2024	124
3.21	Sozialversicherungspflichtig Beschäftigte nach Wirtschaftsabschnitten 2015 bis 2024	124
3.22	Sozialversicherungspflichtig Beschäftigte nach dem Berufsabschluss 2015 bis 2024	125
3.23	Sozialversicherungspflichtig Beschäftigte nach Stadtbereichen 2024	125
3.24	Sozialversicherungspflichtig Beschäftigte und Pendler 2010 bis 2024	126
3.25	Aus- und Einpendler nach Geschlecht und Herkunft 2024	128
3.26	Einpendler mit Wohnort in einem anderen Bundesland nach Altersgruppen 2014 bis 2024	131
3.27	Einpendler mit Wohnort in einem anderen Bundesland nach Wirtschaftsbereichen 2014 bis 2024	131
3.28	Auspendler mit Arbeitsort in einem anderen Bundesland nach Altersgruppen 2014 bis 2024	132
3.29	Auspendler mit Arbeitsort in einem anderen Bundesland nach Wirtschaftsbereichen 2014 bis 2024	132
3.30	Geringfügig entlohnte Beschäftigte 2007 bis 2024.....	133
3.31	Geringfügig entlohnte Beschäftigte nach Altersgruppen 2013 bis 2024	134
3.32	Ausländische geringfügig entlohnte Beschäftigte 2013 bis 2024	134
3.33	Geringfügig entlohnte Beschäftigte nach Berufsabschluss 2015 bis 2024	135
3.34	Geringfügig entlohnte Beschäftigte nach Wirtschaftsabschnitten 2015 bis 2024	135
3.35	Gewerbean- und Gewerbeabmeldungen 1991 bis 2024.....	136

3.36	Gewerbean- und Gewerbeabmeldungen nach Rechtsformen 1996 bis 2024	137
3.37	Gewerbean- und Gewerbeabmeldungen nach Wirtschaftsabschnitten 2008 bis 2024	138
3.38	Gewerbebestand nach Wirtschaftszweigen 2007 bis 2024.....	139
3.39	Unternehmensstatistik der Industrie- und Handelskammer 2009 bis 2024.....	140
3.40	Zulassungspflichtige Handwerke nach Gewerbegruppen und Gewerbebezweigen 2014 bis 2024	141
3.41	Handwerksunternehmen nach Gewerbegruppen 2014 bis 2024	143
3.42	Umsatzsteuerpflichtige, deren steuerbarer Umsatz und Umsatzsteuervorauszahlung nach ausgewählten Wirtschaftsabschnitten 2009 bis 2023	144
3.43	Insolvenzverfahren 1995 bis 2024.....	147
3.44	Unternehmensinsolvenzen nach ausgewählten Wirtschaftsabschnitten und Rechtsformen 2008 bis 2024	148
3.45	Insolvenzverfahren übriger Schuldner nach ausgewählten Merkmalen 2006 bis 2024.....	148
3.46	Verarbeitendes Gewerbe sowie Bergbau und Gewinnung von Steinen und Erden 2006 bis 2024	149
3.47	Verarbeitendes Gewerbe sowie Bergbau und Gewinnung von Steinen und Erden nach Wirtschaftsabschnitten 2008 bis 2024.....	150
3.48	Investitionen im Verarbeitenden Gewerbe 1992 bis 2023.....	151
3.49	Energieverwendung der Industriebetriebe nach Energieträgern 2003 bis 2023.....	151
3.50	Bauhauptgewerbe 1991 bis 2024.....	152
3.51	Betriebe im Bauhauptgewerbe 1996 bis 2024	153
3.52	Betriebe im Bauhauptgewerbe nach Wirtschaftszweigen 2009 bis 2024	154
3.53	Betriebe im Bauhauptgewerbe nach Beschäftigtengrößenklassen 2000 bis 2024.....	155
3.54	Tätige Personen im Bauhauptgewerbe nach der Stellung im Betrieb 1996 bis 2024.....	156
3.55	Geleistete Arbeitsstunden im Bauhauptgewerbe nach Bauart 2003 bis 2024	157
3.56	Baugewerblicher Umsatz im Bauhauptgewerbe nach Bauart 2003 bis 2024	157
3.57	Ausbaugewerbe 1992 bis 2024	158
3.58	Ergebnisse der jährlichen Erhebung im Ausbaugewerbe 1997 bis 2024.....	159
3.59	Betriebe im Ausbaugewerbe nach Wirtschaftszweigen 2005 bis 2024.....	160
3.60	Betriebe und tätige Personen im Ausbaugewerbe 2002 bis 2024	160
3.61	Geleistete Arbeitsstunden und Entgelte im Ausbaugewerbe 2002 bis 2024	161
3.62	Ausbaugewerblicher Umsatz im Ausbaugewerbe 2002 bis 2024	161
3.63	Arbeitslose und Arbeitslosenquote 1992 bis 2024	162
3.64	Arbeitslose nach Altersgruppen 1998 bis 2024	163
3.65	Arbeitslose nach ausgewählten Personengruppen 1998 bis 2024	163
3.66	Arbeitslosigkeit nach Dauer 2008 bis 2024	164
3.67	Arbeitslosequoten 2009 bis 2024	164
3.68	Arbeitslose nach SGB II 2009 bis 2024	165
3.69	Arbeitslose nach SGB III 2009 bis 2024.....	165
3.70	Anspruchsberechtigte und Leistungsbeziehende von Arbeitslosengeld nach SGB III 2007 bis 2024	166
3.71	Empfänger von Arbeitslosengeld nach SGB III nach Stadtbereichen 2012 bis 2024	166
3.72	Gemeldete Arbeitsstellen 2009 bis 2024.....	167

3.73	Arbeitslose nach Berufssegmenten 2022 bis 2024	167
3.74	Arbeitslose nach Stadtbereichen 2000 bis 2024	168
3.75	Bedarfsgemeinschaften nach SGB II nach Anzahl der Personen 2005 bis 2024	171
3.76	Bedarfsgemeinschaften mit Kindern unter 18 Jahren nach SGB II 2005 bis 2024	171
3.77	Bedarfsgemeinschaften nach SGB II nach Haushaltstyp 2005 bis 2024	172
3.78	Personen in Bedarfsgemeinschaften nach SGB II 2005 bis 2024	173
3.79	Personen in Bedarfsgemeinschaften nach SGB II nach ausgewählten Personengruppen 2005 bis 2024	173
3.80	Erwerbsfähige Regelleistungsberechtigte nach SGB II 2005 bis 2024	174
3.81	Nichterwerbsfähige Regelleistungsberechtigte nach SGB II 2005 bis 2024	174
3.82	Zahlungsansprüche von Bedarfsgemeinschaften nach SGB II 2011 bis 2024	175
3.83	Durchschnittlicher Zahlungsanspruch je Bedarfsgemeinschaft nach SGB II 2011 bis 2024 ..	175
3.84	Eckdaten der Grundsicherung nach SGB II nach Stadtbereichen 2012 bis 2024	176
3.85	Verbraucherpreisindizes in Mecklenburg-Vorpommern nach Hauptgruppen 1995 bis 2024 ..	177
3.86	Kraftfahrer-Preisindizes in Mecklenburg-Vorpommern 2020 bis 2024	178
3.87	Preisindizes im Zusammenhang mit Wohnen in Mecklenburg-Vorpommern 2020 bis 2024 ..	178
3.88	Preisindizes der Hauptgruppe Nahrungsmittel und alkoholfreie Getränke in Mecklenburg- Vorpommern 2020 bis 2024	178
3.89	Ausstellungen 1994 bis 2024	179
3.90	Spezialmärkte, Volksfeste und Jahrmärkte 1991 bis 2024	179
3.91	Wochenmärkte 1991 bis 2024	179

Abb. 3.01	Bruttoinlandsprodukt je Erwerbstätigen zu Marktpreisen 2000 bis 2023	109
Abb. 3.02	Bruttowertschöpfung je Erwerbstätigen zu Herstellungspreisen 2000 bis 2023	110
Abb. 3.03	Arbeitnehmerentgelt je Arbeitnehmer 2000 bis 2023	113
Abb. 3.04	Bruttolöhne und -gehälter je Arbeitnehmer 2000 bis 2023	115
Abb. 3.05	Erwerbstätige und Arbeitnehmer 2000 bis 2023	117
Abb. 3.06	Beschäftigte schwerbehinderte Menschen nach Wirtschaftszweigen im Jahresdurchschnitt 2023	121
Abb. 3.07	Aus- und Einpendler der Hanse- und Universitätsstadt Rostock 30.06.2010 bis 30.06.2024	126
Abb. 3.08	Aus- und Einpendler der Hanse- und Universitätsstadt Rostock in bzw. aus ausgewählten Gemeinden des Landkreises Rostock am 30.06.2024	127
Abb. 3.09	Auspendler der Hanse- und Universitätsstadt Rostock in die Gemeinden des Landkreises Rostock am 30.06.2024	129
Abb. 3.10	Einpendler der Hanse- und Universitätsstadt Rostock aus den Gemeinden des Landkreises Rostock am 30.06.2024	130
Abb. 3.11	Geringfügig entlohnte Beschäftigte (Arbeitsort) 2007 bis 2024	133
Abb. 3.12	Gewerbean- und Gewerbeabmeldungen 1991 bis 2024	136
Abb. 3.13	Entwicklung des Gewerbebestandes 1992 bis 2024	138
Abb. 3.14	Entwicklung der Anzahl der Unternehmen der Industrie- und Handelskammer 1999 bis 2024	140
Abb. 3.15	Insolvenzverfahren von Unternehmen 1995 bis 2024	147
Abb. 3.16	Entwicklung des Umsatzes je tätige Person im Verarbeitenden Gewerbe sowie Bergbau und Gewinnung von Steinen und Erden 2011 bis 2023	149
Abb. 3.17	Bauhauptgewerbe 1992 bis 2024	152
Abb. 3.18	Ausbaugewerbe 1991 bis 2024	158
Abb. 3.19	Betriebe im Bauhaupt- und Ausbaugewerbe 1992 bis 2024	159
Abb. 3.20	Arbeitslose und Arbeitslosenquote im Jahresdurchschnitt 2003 bis 2024	162
Abb. 3.21	Entwicklung des Anteils der Arbeitslosen an der Bevölkerung im Alter von 15 bis unter 65 Jahren der Hanse- und Universitätsstadt Rostock nach Stadtbereichen 2014 bis 2019 und 2019 bis 2024	169
Abb. 3.22	Anteil der Arbeitslosen an der Bevölkerung im Alter von 15 bis unter 65 Jahren in der Hanse- und Universitätsstadt Rostock nach Stadtbereichen 2024	170
Abb. 3.23	Bedarfsgemeinschaften nach SGB II nach Haushaltstypen im Jahresdurchschnitt 2024	172
Abb. 3.24	Entwicklung der Jahresteuerrate 2023 und 2024 (2020 = 100)	177

3.01 Bruttoinlandsprodukt zu Marktpreisen 2000 bis 2023

Jahr	Bruttoinlandsprodukt zu Marktpreisen						
	insgesamt			je Erwerbstätigen		je Einwohner	
	absolut	Veränderung gegenüber dem Vorjahr	Anteil am Landeswert	absolut	Abweichung vom Landeswert =100	absolut	Abweichung vom Landeswert =100
	Millionen EUR	um %	in %	EUR	um %	EUR	um %
2000	4 803	x	16,2	45 442	17,5	23 971	42,9
2001	4 586	- 4,5	15,2	44 046	9,5	23 160	34,7
2002	4 665	1,7	15,4	45 223	10,3	23 715	35,8
2003	4 584	- 1,7	15,0	45 192	7,4	23 367	31,6
2004	4 702	2,6	15,2	46 445	8,8	23.943	32,1
2005	4 740	0,8	15,2	47 476	10,5	24 097	31,3
2006	4 834	2,0	15,1	47 425	7,8	24 542	28,3
2007	5 133	6,2	15,2	49 222	8,4	26 009	28,1
2008	5 389	5,0	15,6	50 704	10,0	27 244	29,9
2009	5 446	1,1	15,8	50 849	11,6	27 487	30,4
2010	5 853	7,5	16,5	54 892	16,6	29 448	34,8
2011	5 735	- 2,0	15,5	53 359	7,3	28 515	24,6
2012	6 004	4,7	16,1	54 992	8,5	29 670	27,7
2013	6 413	6,8	16,7	57 956	11,0	31 568	31,7
2014	6 990	9,0	17,4	61 681	14,0	34 297	36,7
2015	7 102	1,6	17,4	61 941	12,7	34 631	36,2
2016	7 204	1,4	17,2	62 361	11,4	34 840	34,4
2017	7 876	9,3	17,5	67 255	12,4	37.873	35,4
2018	7 771	- 1,3	17,2	65 585	9,7	37 246	32,4
2019	8 583	10,4	17,8	70 995	12,1	41 061	37,0
2020	7 863	- 8,4	16,6	65 123	4,2	37 598	28,0
2021	8 819	12,2	17,6	73 074	10,4	42 250	35,7
2022	9 743	10,5	17,5	80 524	10,2	46 581	35,6
2023	10 374	6,5	17,5	84 268	8,6	49 315	35,8

Abb. 3.01 Bruttoinlandsprodukt je Erwerbstätigen zu Marktpreisen 2000 bis 2023

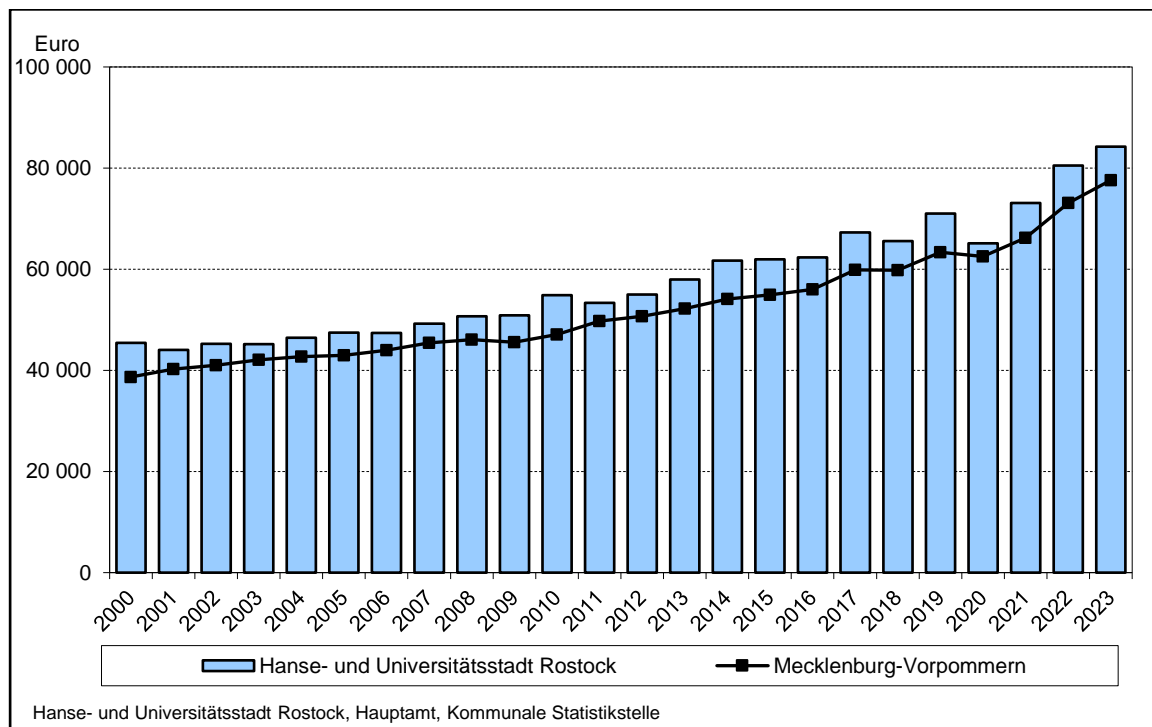

3.02 Bruttowertschöpfung zu Herstellungspreisen 2000 bis 2023

Jahr	Bruttowertschöpfung zu Herstellungspreisen				
	insgesamt			je Erwerbstätigen	
	absolut	Veränderung gegen- über dem Vorjahr	Anteil am Landeswert	absolut	Abweichung vom Landeswert =100
	Millionen EUR	um %	in %	EUR	um %
2000	4 319	x	16,2	40 868	17,5
2001	4 131	- 4,4	15,2	39 672	9,5
2002	4 204	1,8	15,4	40 751	10,3
2003	4 124	- 1,9	15,0	40 657	7,4
2004	4 242	2,9	15,2	41 908	8,8
2005	4 270	0,6	15,2	42 770	10,5
2006	4 353	1,9	15,1	42 708	7,8
2007	4 595	5,6	15,2	44 061	8,4
2008	4 822	4,9	15,6	45 371	10,0
2009	4.856	0,7	15,8	45 341	11,6
2010	5 240	7,9	16,5	49 141	16,6
2011	5 118	- 2,3	15,5	47 624	7,3
2012	5 360	4,7	16,1	49 097	8,5
2013	5 719	6,7	16,7	51 679	11,0
2014	6 235	9,0	17,4	55 020	14,0
2015	6 334	1,6	17,4	55 242	12,7
2016	6 430	1,5	17,2	55 668	11,4
2017	7 035	9,4	17,5	60 072	12,4
2018	6 945	- 1,3	17,2	58 613	9,7
2019	7 671	10,5	17,8	63 451	12,1
2020	7 063	- 7,9	16,6	58 503	4,2
2021	7 888	11,7	17,6	65 357	10,4
2022	8 779	11,3	17,5	72 560	10,2
2023	9 470	7,9	17,5	76 926	8,6

Abb. 3.02 Bruttowertschöpfung je Erwerbstätigen zu Herstellungspreisen 2000 bis 2023

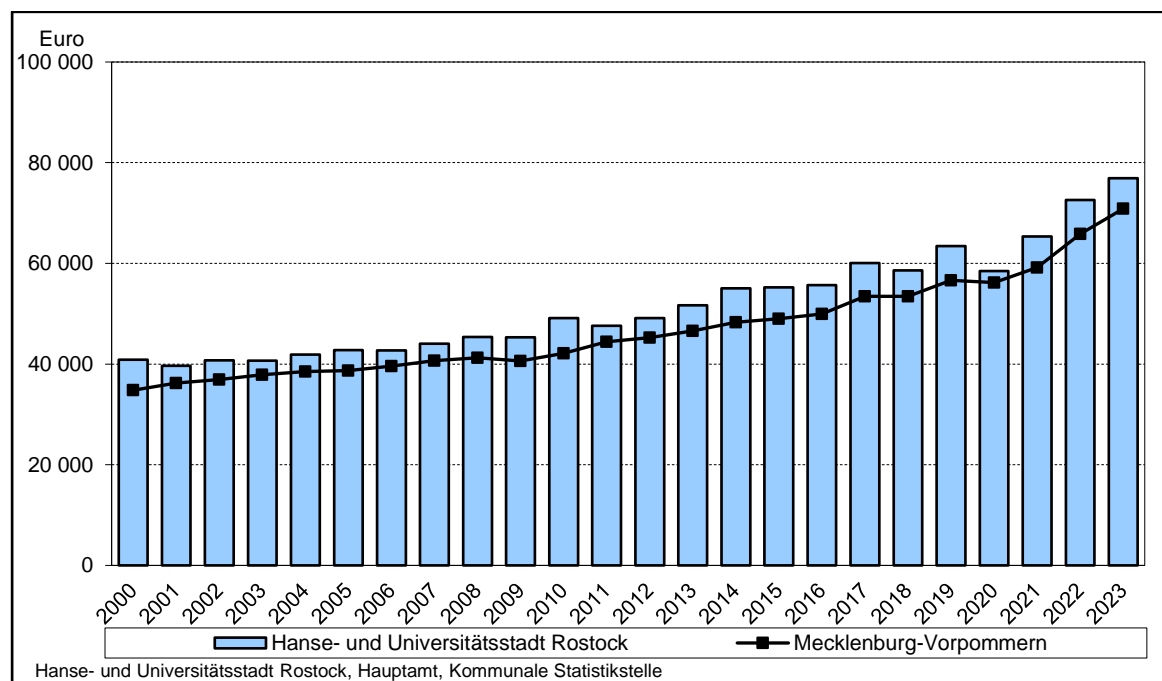

3.03 Bruttowertschöpfung zu Herstellungspreisen nach Wirtschaftsbereichen 2000 bis 2023

Jahr	Bruttowertschöpfung insgesamt	Davon nach Wirtschaftsbereichen ¹							
		Land- und Forstwirtschaft, Fischerei (A)	Produzierendes Gewerbe (B bis F)			Dienstleistungsbereiche (G bis T)			
			B bis F insgesamt	darunter		G bis T insgesamt	davon		
				Verarbeitendes Gewerbe (C)	Baugewerbe (F)		Handel, Verkehr, Lagerei, Gastgewerbe, Information u. Kommunikation (G bis J)	Finanz-, Versicherungs-u. Unternehmensdienstleister (K bis N)	Öffentliche u. sonstige Dienstleister, Erziehung, Gesundheit, Private Haushalte (O bis T)
Bruttowertschöpfung zu Herstellungspreisen (Millionen EUR)									
2000	4 319	.	771	334	272	3 548	1 045	1 055	1 448
2002	4 204	.	742	356	223	3 460	1 047	910	1 503
2004	4 242	.	628	283	171	3 612	1 034	985	1 593
2006	4 353	.	634	278	149	3 717	1 017	1 089	1 611
2008	4 822	.	874	448	148	3 944	1 048	1 160	1 736
2010	5 240	.	860	377	154	4 378	1 133	1 408	1 837
2012	5 360	.	996	494	183	4 361	1 045	1 292	2 024
2014	6 235	.	1 171	733	199	5 060	1 407	1 482	2 172
2015	6 334	.	1 072	633	210	5 259	1 410	1 600	2 248
2016	6 430	.	1 138	667	222	5 289	1 391	1 608	2 290
2017	7 035	.	1 458	908	299	5 574	1 584	1 664	2 326
2018	6 945	.	1 145	686	230	5 797	1 641	1 753	2 403
2019	7 671	.	1 422	868	262	6 247	1 784	1 804	2 659
2020	7 063	.	1 233	665	290	5 828	1 439	1 786	2 603
2021	7 888	.	1 538	932	283	6 348	1 789	1 863	2 696
2022	8 779	.	1 774	1 013	311	7 002	2 182	1 933	2 887
2023	9 470	.	1 893	948	345	7 574	2 358	2 156	3 060
Veränderung gegenüber dem Vorjahr (um %)									
2001	- 4,4	.	- 3,0	3,1	- 11,8	- 4,7	- 0,9	- 17,8	2,1
2002	1,8	.	- 0,8	3,3	- 6,9	2,3	1,1	4,8	1,7
2004	2,9	.	- 1,7	5,1	- 13,4	3,7	1,8	6,1	3,6
2006	1,9	.	- 1,2	- 9,4	1,5	2,5	1,7	7,2	0,1
2008	4,9	.	17,7	12,7	- 4,6	2,5	0,6	1,4	4,3
2010	7,9	.	6,6	- 7,1	12,6	8,2	2,7	20,7	3,4
2012	4,7	.	15,6	29,7	6,5	2,5	- 2,6	1,6	6,1
2014	9,0	.	2,8	10,6	- 8,3	10,6	27,9	5,1	5,1
2015	1,6	.	- 8,4	- 13,6	5,6	3,9	0,2	8,0	3,5
2016	1,5	.	6,1	5,3	5,6	0,6	- 1,3	0,5	1,9
2017	9,4	.	28,1	36,2	34,9	5,4	13,8	3,5	1,6
2018	- 1,3	.	- 21,4	- 24,5	- 23,2	4,0	3,7	5,3	3,3
2019	10,5	.	24,2	26,6	13,9	7,8	8,7	2,9	10,6
2020	- 7,9	.	- 13,3	- 23,4	10,9	- 6,7	- 19,3	- 1,0	- 2,1
2021	11,7	.	24,7	40,0	- 2,4	8,9	24,3	4,3	3,6
2022	11,3	.	15,3	8,8	9,8	10,3	22,0	3,8	7,1
2023	7,9	.	6,8	- 6,5	11,0	8,2	8,1	11,5	6,0
Anteil an der Bruttowertschöpfung insgesamt (in %)									
2000	100	.	17,8	7,7	6,3	82,1	24,2	24,4	33,5
2002	100	.	17,6	8,5	5,3	82,3	24,9	21,6	35,8
2004	100	.	14,8	6,7	4,0	85,1	24,4	23,2	37,6
2006	100	.	14,6	6,4	3,4	85,4	23,4	25,0	37,0
2008	100	.	18,1	9,3	3,1	81,8	21,7	24,1	36,0
2010	100	.	16,4	7,2	2,9	83,6	21,6	26,9	35,1
2012	100	.	18,6	9,2	3,4	81,4	19,5	24,1	37,8
2014	100	.	18,8	11,8	3,2	81,2	22,6	23,8	34,8
2015	100	.	16,9	10,0	3,3	83,0	22,3	25,3	35,5
2016	100	.	17,7	10,4	3,4	82,3	21,6	25,0	35,6
2017	100	.	20,7	12,9	4,3	79,2	22,5	23,6	33,1
2018	100	.	16,5	9,9	3,3	83,5	23,6	25,2	34,6
2019	100	.	18,5	11,3	3,4	81,4	23,3	23,5	34,7
2020	100	.	17,5	9,4	4,1	82,5	20,4	25,3	36,9
2021	100	.	19,5	11,8	3,6	80,5	22,7	23,6	34,2
2022	100	.	20,2	11,5	3,5	79,8	24,9	22,0	32,9
2023	100	.	20,0	10,0	3,6	80,0	24,9	22,8	32,3

¹ Systematik der Wirtschaftszweige, (Ausgabe deutsche Fassung WZ 2008)

3.04 Primäreinkommen der privaten Haushalte 2000 bis 2022

Jahr	Primäreinkommen der privaten Haushalte ¹						
	insgesamt			je Einwohner			
	absolut	Veränderung gegenüber dem Vorjahr	Anteil am Landeswert (MV)	absolut	Veränderung gegenüber dem Vorjahr	Landeswert MV=100	Deutschland=100
	Millionen EUR	um %	in %	EUR	um %	in %	
2000	2 688	x	12,0	13 417	x	106,3	71,4
2005	2 746	1,9	11,8	13 962	1,8	101,3	69,8
2006	2 851	3,8	11,9	14 473	3,7	101,4	69,7
2007	2 964	4,0	12,0	15 019	3,8	101,0	70,1
2008	3 123	5,3	12,0	15 787	5,1	100,2	70,9
2009	3 164	1,3	12,2	15 970	1,2	100,8	72,9
2010	3 198	1,1	12,3	16 090	0,8	99,9	71,8
2011	3 349	4,7	12,4	16 651	3,5	99,0	70,9
2012	3 483	4,0	12,6	17 215	3,4	99,5	71,3
2013	3 540	1,6	12,5	17 425	1,2	98,7	71,0
2014	3 635	2,7	12,6	17 839	2,4	99,1	70,9
2015	3 816	5,0	12,9	18 607	4,3	100,6	72,4
2016	3 968	4,0	13,0	19 190	3,1	101,1	72,6
2017	4 136	4,2	12,9	19 886	3,6	99,8	72,5
2018	4 370	5,7	13,0	20 943	5,3	100,6	73,5
2019	4 585	4,9	13,1	21 933	4,7	100,8	75,3
2020	4 541	- 0,9	13,0	21 716	- 1,0	99,7	75,6
2021	4 674	2,9	12,9	22 391	3,1	99,9	75,4
2022	4 969	6,3	12,7	23 756	6,1	98,1	75,5

¹ einschließlich privater Organisationen ohne Erwerbszweck

3.05 Verfügbares Einkommen der privaten Haushalte 2000 bis 2022

Jahr	Verfügbares Einkommen der privaten Haushalte ¹						
	insgesamt			je Einwohner			
	absolut	Anteil am Landeswert (MV)	darunter	absolut	Veränderung gegenüber dem Vorjahr	Landeswert MV =100	Deutschland =100
			empfangene Sozialleistungen				
	Millionen EUR	in %		EUR	um %	in %	
2000	2 585	11,8	43,5	12 903	x	104,4	82,2
2005	2 792	11,7	44,2	14 194	1,6	101,0	81,5
2006	2 868	11,8	42,5	14 564	2,6	100,8	81,6
2007	2 912	11,9	41,0	14 757	1,3	100,5	81,2
2008	2 999	11,9	39,9	15 165	2,8	99,4	81,4
2009	3 080	12,2	42,3	15 546	2,5	100,2	83,9
2010	3 108	12,2	42,8	15 635	0,6	99,4	82,3
2011	3 172	12,2	41,4	15 773	0,9	98,0	80,3
2012	3 273	12,4	40,8	16 173	2,5	98,1	80,6
2013	3 327	12,3	41,5	16 379	1,3	97,0	80,7
2014	3 397	12,4	41,5	16 667	1,8	96,9	80,4
2015	3 545	12,5	41,4	17 285	3,7	97,9	81,9
2016	3 692	12,5	41,7	17 856	3,3	97,8	82,4
2017	3 843	12,5	42,1	18 478	3,5	96,5	82,8
2018	4 041	12,5	41,2	19 367	4,8	96,8	83,6
2019	4 219	12,6	41,4	20 184	4,2	96,6	85,5
2020	4 316	12,5	43,7	20 640	2,3	95,8	86,4
2021	4 382	12,4	44,1	20 992	1,7	95,6	85,8
2022	4 607	12,1	42,6	22 025	4,9	93,8	85,3

¹ einschließlich privater Organisationen ohne Erwerbszweck

3.06 Arbeitnehmerentgelt 2000 bis 2023

Jahr	Arbeitnehmerentgelt				
	insgesamt			je Arbeitnehmer	
	absolut	Veränderung gegen- über dem Vorjahr	Anteil am Landeswert	absolut	Abweichung vom Landesdurchschnitt
	Millionen EUR	um %	in %	EUR	um %
2000	2 590	x	15,5	26 110	10,7
2001	2 597	0,2	15,7	26 686	10,7
2002	2 608	0,4	15,8	27 189	10,7
2003	2 598	- 0,4	15,8	27 722	10,5
2004	2 602	0,2	15,9	27 947	10,9
2005	2 584	- 0,7	15,8	28 282	11,4
2006	2 633	1,9	15,9	28 292	11,2
2007	2 743	4,2	16,1	28 803	11,8
2008	2 863	4,4	16,3	29 485	11,9
2009	2 965	3,6	16,4	30 368	12,8
2010	3 019	1,8	16,4	31 046	12,2
2011	3 164	4,8	16,7	32 050	11,6
2012	3 357	6,1	17,1	33 200	11,6
2013	3 451	2,8	17,3	33 629	11,3
2014	3 602	4,4	17,4	34 419	10,3
2015	3 809	5,7	17,6	35 951	10,3
2016	3 953	3,8	17,5	36 938	9,7
2017	4 114	4,1	17,5	37 857	9,3
2018	4 320	5,0	17,6	39 189	9,1
2019	4 654	7,7	18,0	41 201	9,9
2020	4 717	1,3	18,0	41 817	9,5
2021	4 828	2,4	17,9	42 834	9,0
2022	5 103	5,7	17,8	45 117	8,9
2023	5 513	8,0	18,0	47 861	8,1

Abb. 3.03 Arbeitnehmerentgelt je Arbeitnehmer 2000 bis 2023

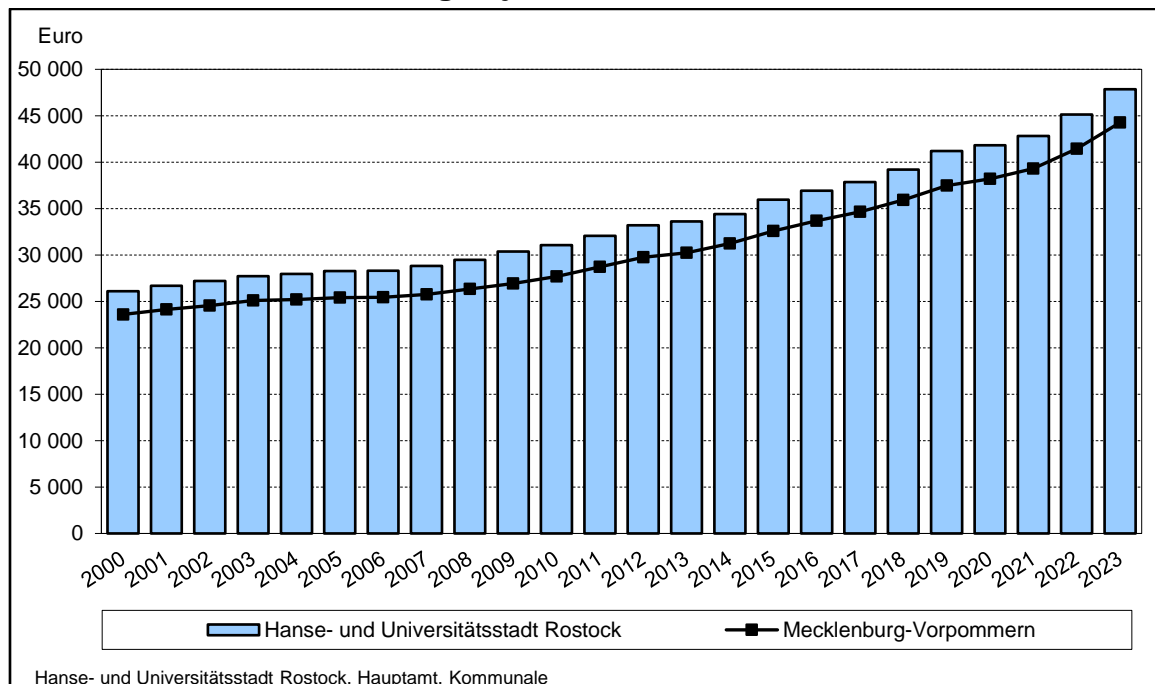

3.07 Arbeitnehmerentgelt nach Wirtschaftsbereichen 2000 bis 2023

Jahr	Arbeitnehmerentgelt insgesamt	Davon nach Wirtschaftsbereichen¹							
		Land- und Forstwirtschaft, Fischerei (A)	Produzierendes Gewerbe (B bis F)			Dienstleistungsbereiche (G bis T)			
			B bis F insgesamt	darunter		G bis T insgesamt	davon		
				Verarbeitendes Gewerbe (C)	Baugewerbe (F)		Handel, Verkehr, Lagerei, Gastgewerbe, Information u. Kommunikation (G bis J)	Finanz-, Versicherungs- u. Unternehmensdienstleister; Grundstücks- u. Wohnungswesen (K bis N)	Öffentliche u. sonstige Dienstleister, Erziehung, Gesundheit; Private Haushalte (O bis T)
<u>Arbeitnehmerentgelt (Millionen EUR)</u>									
2000	2 590	.	471	228	170	2 115	610	419	1 086
2002	2 608	.	423	222	127	2 180	595	430	1 155
2004	2 602	.	409	225	103	2 192	575	412	1 205
2006	2 633	.	412	248	80	2 220	580	464	1 176
2008	2 863	.	453	291	80	2 409	616	544	1 248
2010	3 019	.	461	287	83	2 556	639	573	1 345
2012	3 357	.	528	330	97	2 828	669	627	1 532
2014	3 602	.	583	374	111	3 018	742	676	1 600
2015	3 809	.	628	414	116	3 179	768	740	1 671
2016	3 953	.	630	407	121	3 321	816	764	1 742
2017	4 114	.	673	441	127	3 439	850	800	1 789
2018	4 320	.	710	470	137	3 608	901	850	1 857
2019	4 654	.	789	533	143	3 863	961	910	1 991
2020	4 717	.	783	513	151	3 932	931	921	2 080
2021	4 828	.	814	540	148	4 012	935	938	2 140
2022	5 103	.	808	524	155	4 293	1.033	1.007	2 253
2023	5 513	.	855	551	161	4 656	1.122	1.122	2 412
<u>Veränderung gegenüber dem Vorjahr (um %)</u>									
2001	0,2	.	- 6,3	- 0,9	- 15,5	1,8	- 1,7	3,1	3,1
2002	0,4	.	- 4,0	- 1,8	- 11,4	1,3	- 0,8	- 0,3	3,1
2004	0,2	.	0,6	2,5	- 7,2	0,2	- 1,3	- 3,4	2,2
2006	1,9	.	5,5	12,0	- 8,2	1,3	4,1	8,1	- 2,5
2008	4,4	.	7,6	12,8	- 2,0	3,8	2,1	6,4	3,5
2010	1,8	.	- 4,5	- 7,5	1,9	3,0	1,4	3,7	3,6
2012	6,1	.	8,4	8,4	12,5	5,7	1,4	5,3	7,8
2014	4,4	.	5,3	5,3	9,6	4,2	5,6	4,1	3,6
2015	5,7	.	7,7	10,6	4,2	5,4	3,6	9,6	4,4
2016	3,8	.	0,4	- 1,5	4,7	4,5	6,2	3,2	4,2
2017	4,1	.	6,8	8,1	4,8	3,6	4,2	4,8	2,7
2018	5,0	.	5,5	6,7	8,2	4,9	6,1	6,2	3,8
2019	7,7	.	11,1	13,4	4,3	7,1	6,6	7,2	7,2
2020	1,3	.	- 0,8	- 3,8	5,1	1,8	- 3,2	1,2	4,5
2021	2,4	.	4,0	5,3	- 1,6	2,0	0,4	1,8	2,8
2022	5,7	.	- 0,8	- 2,9	4,7	7,0	10,5	7,4	5,3
2023	8,0	.	5,9	5,1	4,0	8,5	8,6	11,4	7,1
<u>Anteil am Arbeitnehmerentgelt insgesamt (in %)</u>									
2000	100	.	18,2	8,8	6,6	81,6	23,6	16,2	41,9
2002	100	.	16,2	8,5	4,9	83,6	22,8	16,5	44,3
2004	100	.	15,7	8,6	4,0	84,2	22,1	15,8	46,3
2006	100	.	15,6	9,4	3,0	84,3	22,0	17,6	44,7
2008	100	.	15,8	10,2	2,8	84,1	21,5	19,0	43,6
2010	100	.	15,3	9,5	2,7	84,7	21,2	19,0	44,5
2012	100	.	15,7	9,8	2,9	84,2	19,9	18,7	45,6
2014	100	.	16,2	10,4	3,1	83,8	20,6	18,8	44,4
2015	100	.	16,5	10,9	3,0	83,5	20,2	19,4	43,9
2016	100	.	15,9	10,3	3,1	84,0	20,6	19,3	44,1
2017	100	.	16,4	10,7	3,1	83,6	20,7	19,4	43,5
2018	100	.	16,4	10,9	3,2	83,5	20,9	19,7	43,0
2019	100	.	17,0	11,5	3,1	83,0	20,7	19,6	42,8
2020	100	.	16,6	10,9	3,2	83,4	19,7	19,5	44,1
2021	100	.	16,9	11,2	3,1	83,1	19,4	19,4	44,3
2022	100	.	15,8	10,3	3,0	84,1	20,2	19,7	44,1
2023	100	.	15,5	10,0	2,9	84,5	20,4	20,3	43,8

¹ Systematik der Wirtschaftszweige, (Ausgabe deutsche Fassung WZ 2008)

3.08 Bruttolöhne und -gehälter 2000 bis 2023

Jahr	Bruttolöhne und -gehälter				
	insgesamt			je Arbeitnehmer	
	absolut	Veränderung gegen- über dem Vorjahr	Anteil am Landeswert	Absolut	Abweichung vom Landesdurchschnitt
	Millionen EUR	um %	in %	EUR	um %
2000	2 142	x	15,5	21 597	10,7
2001	2 148	0,3	15,7	22 076	10,7
2002	2 157	0,4	15,8	22 493	10,7
2003	2 140	- 0,8	15,8	22 830	10,5
2004	2 142	0,1	15,9	23 003	10,8
2005	2 132	- 0,5	15,8	23 338	11,2
2006	2 176	2,0	15,9	23 378	11,1
2007	2 272	4,4	16,1	23 860	11,7
2008	2 371	4,4	16,3	24 416	11,9
2009	2 453	3,5	16,4	25 130	12,8
2010	2 494	1,7	16,4	25 651	12,2
2011	2 616	4,9	16,7	26 502	11,5
2012	2 776	6,1	17,1	27 457	11,4
2013	2 864	3,2	17,3	27 910	11,1
2014	2 994	4,5	17,4	28 607	10,1
2015	3 168	5,8	17,5	29 903	10,3
2016	3 290	3,9	17,5	30 748	9,6
2017	3 429	4,2	17,5	31 555	9,2
2018	3 606	5,2	17,6	32 712	9,1
2019	3 876	7,5	18,0	34 312	9,9
2020	3 907	0,8	18,0	34 642	9,5
2021	3 997	2,3	17,9	35 462	9,1
2022	4 236	6,0	17,8	37 449	8,9
2023	4 588	8,3	18,0	39 829	8,1

Abb. 3.04 Bruttolöhne und -gehälter je Arbeitnehmer 2000 bis 2023

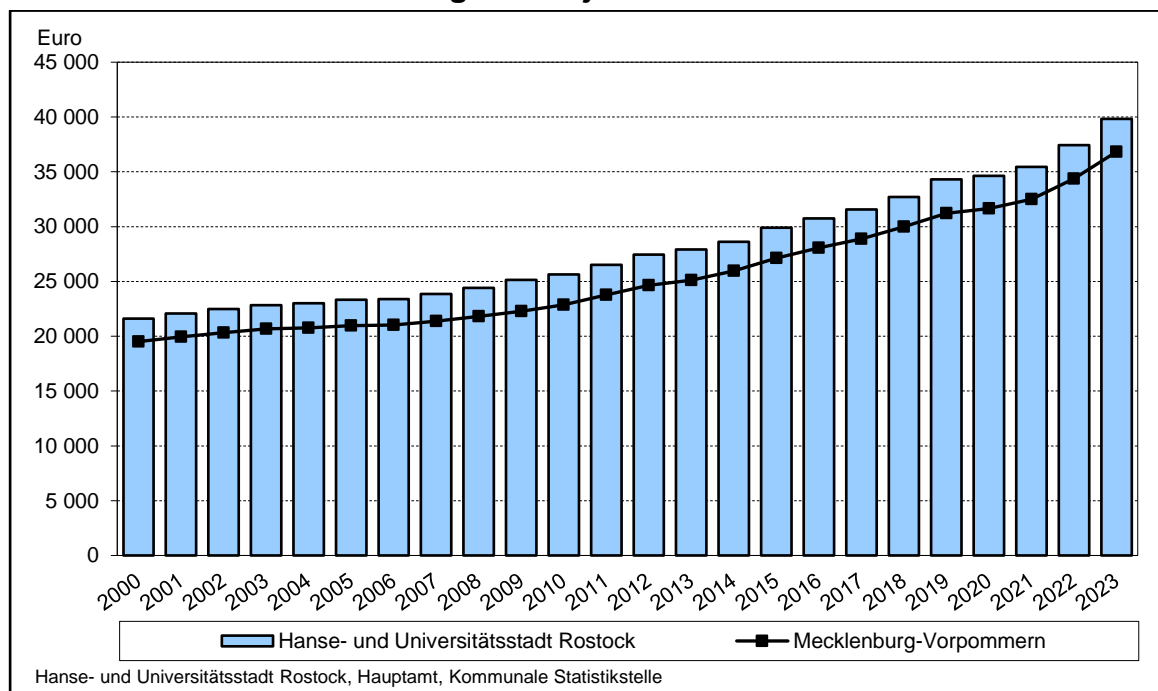

3.09 Bruttolöhne und -gehälter nach Wirtschaftsbereichen 2000 bis 2023

Jahr	Bruttolöhne und -gehälter insgesamt	Davon nach Wirtschaftsbereichen ¹							
		Land- und Forstwirtschaft, Fischerei (A)	Produzierendes Gewerbe (B bis F)			Dienstleistungsbereiche (G bis T)			
			B bis F insgesamt	darunter		G bis T insgesamt	davon		
				Verarbeitendes Gewerbe (C)	Baugewerbe (F)		Handel, Verkehr, Lagerei, Gastgewerbe, Information u. Kommunikation (G bis J)	Finanz-, Versicherungs- u. Unternehmensdienstleister; Grundstücks-u. Wohnungswesen (K bis N)	Öffentliche u. sonstige Dienstleister, Erziehung, Gesundheit; Private Haushalte (O bis T)
Bruttolöhne und -gehälter (Millionen EUR)									
2000	2 142	.	392	191	141	1 747	514	350	883
2002	2 157	.	354	186	105	1 800	504	361	936
2004	2 142	.	341	188	85	1 799	484	345	969
2006	2 176	.	345	209	66	1 830	490	391	949
2008	2 371	.	381	244	67	1 989	525	457	1 007
2010	2 494	.	386	241	70	2 106	543	484	1 079
2012	2 776	.	447	281	82	2 328	571	531	1 227
2014	2 994	.	496	319	94	2 496	635	575	1 286
2015	3 168	.	534	353	98	2 633	659	631	1 343
2016	3 290	.	536	348	103	2 753	698	651	1 403
2017	3 429	.	573	376	108	2 855	729	683	1 443
2018	3 606	.	604	402	117	3 000	773	727	1 501
2019	3 876	.	669	453	121	3 206	823	775	1 607
2020	3 907	.	658	431	127	3 248	788	780	1 679
2021	3 997	.	686	455	126	3 310	790	794	1 727
2022	4 236	.	681	443	131	3 553	882	853	1 818
2023	4 588	.	724	468	137	3 863	961	953	1 948
Veränderung gegenüber dem Vorjahr (um %)									
2001	0,3	.	-6,1	-0,8	-15,6	1,7	-1,6	3,4	3,0
2002	0,4	.	-3,7	-1,6	-11,1	1,3	-0,6	-0,2	2,9
2004	0,1	.	0,9	2,8	-7,0	0,1	-1,4	-3,3	2,1
2006	2,0	.	5,5	12,0	-8,4	1,4	3,9	8,5	-2,4
2008	4,4	.	8,2	13,1	-1,8	3,6	2,5	5,9	3,2
2010	1,7	.	-4,7	-7,9	2,2	2,9	1,4	3,9	3,3
2012	6,1	.	8,5	8,9	12,7	5,7	1,6	5,4	7,9
2014	4,5	.	5,6	5,4	9,7	4,3	5,7	4,1	3,7
2015	5,8	.	7,5	10,5	4,2	5,5	3,7	9,7	4,5
2016	3,9	.	0,4	-1,4	4,8	4,6	6,0	3,2	4,5
2017	4,2	.	6,9	8,1	4,8	3,7	4,3	4,9	2,8
2018	5,2	.	5,5	6,8	8,4	5,1	6,1	6,4	4,0
2019	7,5	.	10,6	12,9	4,1	6,8	6,5	6,7	7,1
2020	0,8	.	- 1,6	- 4,9	4,9	1,3	- 4,2	0,6	4,5
2021	2,3	.	4,2	5,6	- 1,4	1,9	0,2	1,7	2,8
2022	6,0	.	- 0,7	- 2,7	4,4	7,3	11,7	7,5	5,3
2023	8,3	.	6,3	5,6	4,3	8,7	9,0	11,8	7,1
Anteil an den Bruttolöhnen und -gehältern insgesamt (in %)									
2000	100	.	18,3	8,9	6,6	81,5	24,0	16,3	41,2
2002	100	.	16,4	8,6	4,9	83,4	23,3	16,7	43,4
2004	100	.	15,9	8,8	4,0	84,0	22,6	16,1	45,3
2006	100	.	15,8	9,6	3,1	84,1	22,5	18,0	43,6
2008	100	.	16,1	10,3	2,8	83,9	22,1	19,3	42,5
2010	100	.	15,5	9,7	2,8	84,5	21,8	19,4	43,3
2012	100	.	16,1	10,1	2,9	83,9	20,6	19,1	44,2
2014	100	.	16,6	10,7	3,1	83,4	21,2	19,2	42,9
2015	100	.	16,8	11,1	3,1	83,1	20,8	19,9	42,4
2016	100	.	16,3	10,6	3,1	83,7	21,2	19,8	42,7
2017	100	.	16,7	11,0	3,1	83,3	21,3	19,9	42,1
2018	100	.	16,8	11,1	3,2	83,2	21,4	20,2	41,6
2019	100	.	17,3	11,7	3,1	82,7	21,2	20,0	41,5
2020	100	.	16,8	11,0	3,3	83,1	20,2	20,0	43,0
2021	100	.	17,2	11,4	3,1	82,8	19,8	19,9	43,2
2022	100	.	16,1	10,5	3,1	83,9	20,8	20,1	42,9
2023	100	.	15,8	10,2	3,0	84,2	20,9	20,8	42,5

¹Systematik der Wirtschaftszweige, (Ausgabe deutsche Fassung WZ 2008)

3.10 Erwerbstätige, Arbeitnehmer und marginal Beschäftigte 2000 bis 2023

Jahr	Erwerbstätige			Arbeitnehmer			Marginal Beschäftigte
	insgesamt	Veränderung gegenüber dem Vorjahr	Anteil am Landeswert	insgesamt	Veränderung gegenüber dem Vorjahr	Anteil am Landeswert	insgesamt
	1 000 Personen	um %	in %	1 000 Personen	um %	in %	1 000 Personen
2000	105,7	x	13,8	99,2	x	14,0	8,9
2001	104,1	- 1,5	13,9	97,3	- 1,9	14,2	9,1
2002	103,2	- 0,9	13,9	95,9	- 1,4	14,3	9,6
2003	101,4	- 1,7	14,0	93,7	- 2,3	14,3	10,5
2004	101,2	- 0,2	14,0	93,1	- 0,7	14,3	11,6
2005	99,8	- 1,4	13,8	91,4	- 1,9	14,2	11,6
2006	101,9	2,1	14,0	93,1	1,9	14,3	12,2
2007	104,3	2,3	14,0	95,2	2,3	14,4	12,1
2008	106,3	1,9	14,2	97,1	2,0	14,6	12,1
2009	107,1	0,8	14,2	97,6	0,5	14,6	12,1
2010	106,6	- 0,4	14,2	97,2	- 0,4	14,6	11,5
2011	107,5	0,8	14,5	98,7	1,5	14,9	10,9
2012	109,2	1,6	14,9	101,1	2,4	15,3	10,9
2013	110,7	1,4	15,1	102,6	1,5	15,5	11,3
2014	113,3	2,4	15,3	104,7	2,0	15,8	11,6
2015	114,7	1,2	15,4	106,0	1,2	15,9	11,0
2016	115,5	0,7	15,5	107,0	1,0	15,9	11,0
2017	117,1	1,4	15,6	108,7	1,5	16,0	11,1
2018	118,5	1,2	15,6	110,2	1,5	16,1	10,9
2019	120,9	2,0	15,9	113,0	2,5	16,4	10,9
2020	120,7	- 0,1	16,0	112,8	- 0,1	16,5	9,7
2021	120,7	- 0,0	15,9	112,7	- 0,1	16,4	9,4
2022	121,0	0,3	15,9	113,1	0,4	16,4	9,7
2023	123,1	1,7	16,1	115,2	1,8	16,7	10,2

Abb. 3.05 Erwerbstätige und Arbeitnehmer 2000 bis 2023

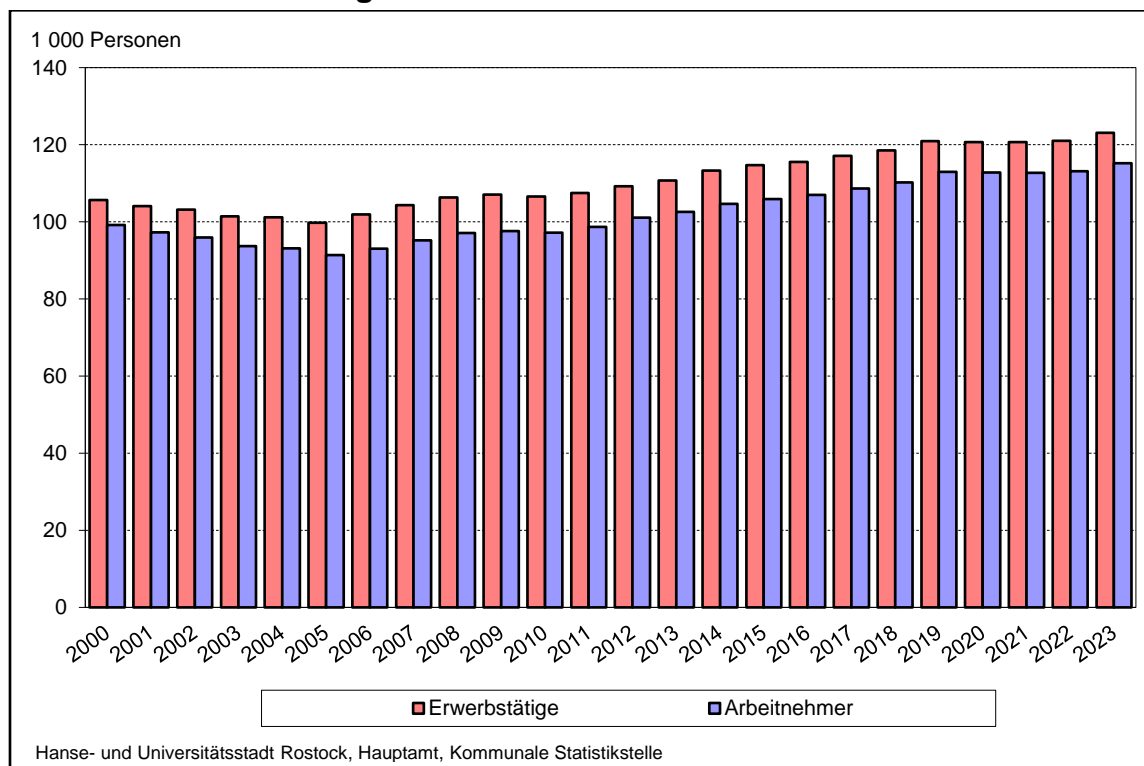

3.11 Entwicklung der Zahl der Erwerbstätigen nach Wirtschaftsbereichen 2000 bis 2023

Jahr	Erwerbstätige insgesamt	Davon nach Wirtschaftsbereichen ¹							
		Land- und Forstwirtschaft, Fischerei (A)	Produzierendes Gewerbe (B bis F)			Dienstleistungsbereiche (G bis T)			
			B bis F insgesamt	darunter		G bis T insgesamt	davon		
				Verarbeitendes Gewerbe (C)	Baugewerbe (F)		Handel, Verkehr, Gastgewerbe, Information u. Kommunikation (G bis J)	Finanz-, Versicherungs-, Unternehmensdienstleister; Grundstücks Wohnungswesen (K bis N)	Öffentliche u. sonstige Dienstleister, Erziehung, Gesundheit, (O bis T)
Erwerbstätige (1 000 Personen)									
2000	105,7	.	17,8	7,7	7,9	87,5	27,4	18,3	41,8
2005	99,8	.	13,3	7,1	4,1	86,4	24,6	19,2	42,6
2010	106,6	.	13,5	8,0	3,4	93,0	26,1	23,5	43,3
2011	107,5	.	14,0	8,3	3,4	93,4	26,4	23,9	43,1
2012	109,2	.	14,7	8,6	3,7	94,4	26,6	24,3	43,5
2013	110,7	.	15,0	9,1	3,7	95,6	27,2	24,8	43,6
2014	113,3	.	15,4	9,5	3,8	97,9	28,1	25,5	44,2
2015	114,7	.	15,7	9,8	3,9	98,8	28,0	26,1	44,7
2016	115,5	.	15,6	9,6	3,9	99,9	28,8	26,3	44,8
2017	117,1	.	15,8	9,8	4,0	101,2	29,0	26,9	45,3
2018	118,5	.	16,1	10,1	4,1	102,4	29,4	27,3	45,7
2019	120,9	.	16,9	10,8	4,1	103,9	29,7	27,6	46,6
2020	120,7	.	17,5	11,2	4,2	103,2	28,8	26,8	47,5
2021	120,7	.	17,2	10,9	4,2	103,4	28,7	26,3	48,4
2022	121,0	.	16,2	9,9	4,2	104,7	29,5	26,0	49,2
2023	123,1	.	16,2	10,0	4,0	106,9	29,9	27,0	49,9
Veränderung gegenüber dem Vorjahr (um %)									
2000
2005	- 1,4	.	- 4,8	- 1,2	- 12,6	- 0,8	- 2,7	2,5	- 1,1
2010	- 0,4	.	- 4,3	- 4,3	0,8	- 0,1	- 0,5	2,7	- 1,2
2011	0,8	.	3,4	3,5	1,2	0,4	1,2	1,4	- 0,6
2012	1,6	.	4,7	3,9	8,5	1,1	0,8	1,8	1,0
2013	1,4	.	2,1	5,4	- 0,7	1,2	2,2	2,0	0,2
2014	2,4	.	2,6	3,9	3,4	2,4	3,3	3,0	1,5
2015	1,2	.	2,4	4,1	1,4	1,0	- 0,5	2,4	1,1
2016	0,7	.	- 1,1	- 2,4	2,1	1,0	2,9	0,6	0,1
2017	1,4	.	1,7	1,8	1,3	1,3	0,7	2,4	1,1
2018	1,2	.	1,4	3,1	3,8	1,1	1,3	1,3	0,9
2019	2,0	.	5,3	7,0	- 0,4	1,5	1,0	1,2	2,1
2020	- 0,1	.	3,5	3,6	2,8	- 0,7	- 2,8	- 2,9	1,9
2021	- 0,0	.	- 1,4	- 2,0	- 1,2	0,2	- 0,6	- 2,0	1,9
2022	0,3	.	- 6,3	- 9,7	- 0,5	1,3	2,9	- 1,0	1,6
2023	1,7	.	-	1,3	- 3,0	2,0	1,4	3,8	1,5
Anteil an den Erwerbstätigen insgesamt (in %)									
2000	100	.	16,9	7,3	7,4	82,8	26,0	17,3	39,6
2005	100	.	13,4	7,1	4,1	86,5	24,6	19,2	42,7
2010	100	.	12,7	7,5	3,2	87,2	24,5	22,1	40,6
2011	100	.	13,0	7,7	3,2	86,9	24,6	22,2	40,1
2012	100	.	13,4	7,9	3,4	86,5	24,4	22,3	39,8
2013	100	.	13,5	8,2	3,3	86,4	24,6	22,4	39,4
2014	100	.	13,6	8,3	3,4	86,4	24,8	22,5	39,0
2015	100	.	13,7	8,6	3,4	86,2	24,4	22,8	39,0
2016	100	.	13,5	8,3	3,4	86,4	24,9	22,8	38,8
2017	100	.	13,5	8,3	3,4	86,4	24,7	23,0	38,7
2018	100	.	13,6	8,5	3,5	86,4	24,8	23,0	38,5
2019	100	.	14,0	8,9	3,4	86,0	24,5	22,9	38,6
2020	100	.	14,5	9,3	3,5	85,5	23,9	22,2	39,4
2021	100	.	14,3	9,1	3,5	85,6	23,7	21,8	40,1
2022	100	.	13,4	8,2	3,4	86,6	24,4	21,5	40,7
2023	100	.	13,1	8,1	3,3	86,8	24,3	21,9	40,6

¹ Systematik der Wirtschaftszweige, (Ausgabe deutsche Fassung WZ 2008)

3.12 Entwicklung der Zahl der Arbeitnehmer nach Wirtschaftsbereichen 2000 bis 2023

Jahr	Arbeitnehmer insgesamt	Davon nach Wirtschaftsbereichen ¹							
		Land- und Forstwirtschaft Fischerei (A)	Produzierendes Gewerbe (B bis F)			G bis T insgesamt	Dienstleistungsbereiche (G bis T)		
			B bis F insgesamt	darunter			Handel, Verkehr, Gastgewerbe, Information u. Kommunikation (G bis J)	Finanz-, Versicherungs- u. Unternehmensdienstleister; Grundstücks- Wohnungswesen (K bis N)	Öffentliche u. sonstige Dienstleister, Erziehung, Gesundheit, (O bis T)
				Verarbeitendes Gewerbe (C)	Baugewerbe (F)				
Arbeitnehmer (1 000 Personen)									
2000	99,2	.	16,6	7,3	7,0	82,3	25,0	16,8	40,5
2005	91,4	.	12,2	6,7	3,3	79,1	22,0	16,8	40,3
2010	97,2	.	12,5	7,7	2,7	84,6	23,4	20,3	40,9
2011	98,7	.	13,0	7,9	2,8	85,6	23,8	20,9	40,9
2012	101,1	.	13,6	8,3	3,0	87,4	24,1	21,7	41,6
2013	102,6	.	14,0	8,7	3,1	88,6	24,8	22,2	41,6
2014	104,7	.	14,4	9,1	3,2	90,2	25,6	22,7	41,9
2015	106,0	.	14,7	9,5	3,2	91,1	25,6	23,4	42,2
2016	107,0	.	14,6	9,2	3,3	92,4	26,4	23,6	42,3
2017	108,7	.	14,9	9,4	3,4	93,7	26,7	24,2	42,8
2018	110,2	.	15,1	9,7	3,5	95,1	27,2	24,6	43,4
2019	113,0	.	15,9	10,4	3,5	97,0	27,5	25,0	44,5
2020	112,8	.	16,4	10,8	3,6	96,3	26,7	24,3	45,3
2021	112,7	.	16,1	10,6	3,5	96,5	26,6	23,8	46,1
2022	113,1	.	15,0	9,5	3,4	98,0	27,5	23,6	46,9
2023	115,2	.	15,1	9,6	3,3	100,1	27,9	24,6	47,6
Veränderung gegenüber dem Vorjahr (um %)									
2000
2005	- 1,9	.	- 5,6	- 1,2	- 16,0	- 1,2	- 3,1	2,3	- 1,7
2010	- 0,4	.	- 2,9	- 4,2	1,4	0,0	- 0,7	2,1	- 0,7
2011	1,5	.	3,7	3,8	1,1	1,2	1,8	3,2	- 0,1
2012	2,4	.	5,1	4,1	10,4	2,1	1,4	3,5	1,7
2013	1,5	.	2,5	5,6	0,2	1,3	2,6	2,2	0,1
2014	2,0	.	2,7	4,1	3,4	1,9	3,5	2,5	0,6
2015	1,2	.	2,5	4,2	1,5	1,0	- 0,2	2,8	0,8
2016	1,0	.	- 1,0	- 2,6	3,5	1,3	3,3	1,2	0,3
2017	1,5	.	2,0	2,1	2,0	1,5	1,1	2,5	1,1
2018	1,5	.	1,4	3,0	4,2	1,5	1,7	1,5	1,3
2019	2,5	.	5,7	7,4	- 0,5	2,0	1,3	1,5	2,6
2020	- 0,1	.	3,3	3,6	1,7	- 0,7	- 2,9	- 2,8	1,8
2021	- 0,1	.	- 1,8	- 2,0	- 3,0	0,2	- 0,4	- 1,9	1,7
2022	0,4	.	- 6,9	- 10,0	- 1,5	1,6	3,3	- 0,8	1,8
2023	1,8	.	0,1	1,3	- 3,3	2,1	1,6	4,0	1,5
Anteil an den Arbeitnehmern insgesamt (in %)									
2000	100	.	16,8	7,4	7,1	82,9	25,2	16,9	40,9
2005	100	.	13,3	7,3	3,6	86,6	24,1	18,4	44,1
2010	100	.	12,9	7,9	2,8	87,0	24,0	20,9	42,1
2011	100	.	13,2	8,0	2,8	86,7	24,1	21,2	41,4
2012	100	.	13,5	8,2	3,0	86,4	23,9	21,4	41,1
2013	100	.	13,6	8,5	3,0	86,3	24,1	21,6	40,6
2014	100	.	13,7	8,7	3,0	86,2	24,5	21,7	40,0
2015	100	.	13,9	8,9	3,0	86,0	24,1	22,0	39,8
2016	100	.	13,6	8,6	3,1	86,3	24,7	22,1	39,6
2017	100	.	13,7	8,7	3,1	86,3	24,6	22,3	39,4
2018	100	.	13,7	8,8	3,2	86,3	24,6	22,3	39,3
2019	100	.	14,1	9,2	3,1	85,9	24,4	22,1	39,4
2020	100	.	14,6	9,6	3,2	85,4	23,7	21,5	40,1
2021	100	.	14,3	9,4	3,1	85,6	23,6	21,1	40,9
2022	100	.	13,3	8,4	3,0	86,6	24,3	20,9	41,5
2023	100	.	13,1	8,4	2,9	86,9	24,2	21,3	41,3

¹ Systematik der Wirtschaftszweige, (Ausgabe deutsche Fassung WZ 2008)

3.13 Beschäftigte schwerbehinderte Menschen 2009 bis 2023

Jahr	Beschäftigte schwerbehinderte Menschen im Jahresdurchschnitt ¹					
	insgesamt	davon		darunter		
		männlich	weiblich	schwerbehinderte Menschen	gleichgestellte Menschen	Auszubildende
	Personen					
2009	2 845	1 163	1 682	1 916	913	16
2010	2 998	1 241	1 757	1 994	989	15
2011	3 264	1 345	1 919	2 178	1 069	18
2012	3 325	1 364	1 961	2 233	1 073	19
2013	3 392	1 353	2 040	2 273	1 099	21
2014	3 379	1 345	2 034	2 228	1 131	20
2015	3 449	1 379	2 070	2 269	1 162	19
2016	3 490	1 395	2 095	2 293	1 178	20
2017	3 572	1 434	2 137	2 373	1 177	19
2018	3 425	1 431	1 994	2 274	1 129	18
2019	3 484	1 456	2 028	2 343	1 118	22
2020	3 441	1 431	2 010	2 333	1 082	25
2021	3 400	1 449	1 951	2 328	1 042	28
2022	3 435	1 427	2 008	2 406	992	35
2023	3 504	1 478	2 026	2 470	988	35

¹ einschließlich gleichgestellter und sonstiger anrechnungsfähiger Personen

3.14 Beschäftigte schwerbehinderte Menschen nach Altersgruppen 2009 bis 2023

Jahr	Beschäftigte schwerbehinderte Menschen im Jahresdurchschnitt ¹					
	insgesamt	davon im Alter von ... bis unter... Jahren				
		unter 25	25 - 35	35 - 45	45 - 55	55 und älter
	Personen					
2009	2 844	36	135	468	1 162	1 042
2010	2 998	44	150	438	1 220	1 145
2011	3 265	47	154	423	1 316	1 324
2012	3 325	46	174	386	1 305	1 415
2013	3 392	58	196	379	1 278	1 482
2014	3 379	39	217	356	1 262	1 506
2015	3 449	34	244	360	1 198	1 613
2016	3 490	37	243	354	1 173	1 683
2017	3 572	39	246	381	1 135	1 771
2018	3 425	43	255	394	1 014	1 720
2019	3 484	55	267	446	949	1 768
2020	3 441	59	257	443	893	1 790
2021	3 400	67	241	457	841	1 794
2022	3 435	86	250	490	821	1 789
2023	3 504	77	260	527	802	1 839

¹ einschließlich gleichgestellter und sonstiger anrechnungsfähiger Personen

Abb. 3.06 Beschäftigte schwerbehinderte Menschen nach Wirtschaftszweigen im Jahresdurchschnitt 2023

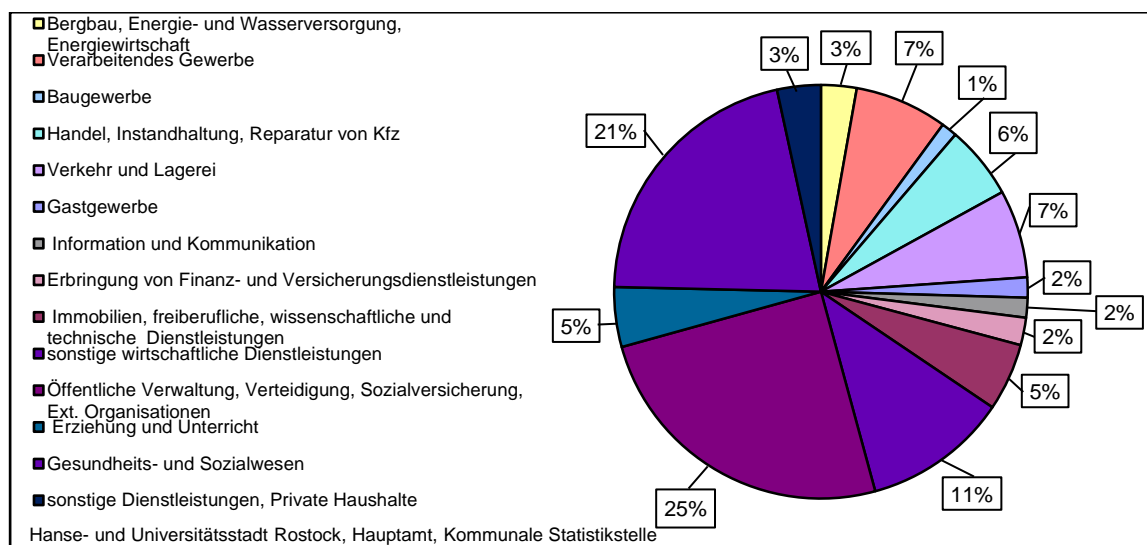

3.15 Arbeitgeber und Arbeitsplätze nach Art des Arbeitgebers und ausgewählten Merkmalen der Arbeitsplätze 2010 bis 2023¹

Art des Arbeitgebers	2010	2015	2017	2019	2020	2021	2022	2023
Arbeitgeber (Anzahl) und Arbeitsplätze (Jahresdurchschnitt)								
<u>Arbeitgeber insgesamt</u>								
insgesamt	325	379	408	439	440	454	458	453
Arbeitsplätze	42 479	48 464	51 359	57 270	57 198	58 926	59 697	60 762
davon:								
Auszubildende	3 126	2 231	2 322	2 660	2 707	.	.	.
sonstige Stellen	2 666	3 262	3 093	3 781	3 529	.	.	.
zu zählende Arbeitsplätze	36 685	42 970	45 944	50 829	50 962	52 305	52 485	52 908
Pflichtarbeitsplätze (Soll)	1 749	2 052	2 193	2 425	2 435	2 500	2 505	2 526
besetzte Pflichtarbeitsplätze	1 732	1 929	1 576	1 776	1 789	1 815	1 805	1 832
unbesetzte Pflichtarbeitsplätze	511	605	617	649	646	684	701	694
Ist-Quote	4,7	4,5	4,9	4,7	4,7	4,5	4,6	4,7
<u>davon: private Arbeitgeber</u>								
insgesamt	314	359	386	420	419	433	438	431
Arbeitsplätze	35 438	37 905	40 829	45 708	44 669	46 375	47 104	48 047
davon:								
Auszubildende	2 786	1 761	1 893	2 038	1 966	.	.	.
sonstige Stellen	2 629	3 114	2 941	3 626	3 390	.	.	.
zu zählende Arbeitsplätze	30 021	33 029	35 995	40 043	39 313	40 707	40 806	41 153
Pflichtarbeitsplätze (Soll)	1 417	1 559	1 699	1 890	1 856	1 924	1 925	1 941
besetzte Pflichtarbeitsplätze	1 151	1 182	1 094	1 249	1 223	1 255	1 236	1 262
unbesetzte Pflichtarbeitsplätze	504	598	606	641	633	669	690	679
Ist-Quote	3,8	3,6	3,9	4,0	3,9	3,8	3,9	3,9
<u>davon: öffentliche Arbeitgeber</u>								
insgesamt	11	20	22	19	21	21	20	22
Arbeitsplätze	7 041	10 559	10 531	11 562	12 529	12 551	12 593	12 715
davon:								
Auszubildende	340	470	429	622	741	.	.	.
sonstige Stellen	37	148	153	154	139	.	.	.
zu zählende Arbeitsplätze	6 664	9 941	9 949	10 785	11 648	11 599	11 678	11 755
Pflichtarbeitsplätze (Soll)	332	493	494	535	579	576	580	585
besetzte Pflichtarbeitsplätze	581	747	483	527	566	560	569	570
unbesetzte Pflichtarbeitsplätze	6	7	11	8	13	16	11	15
Ist-Quote	8,7	7,5	7,6	6,9	6,6	6,4	6,6	6,8

¹Gemäß §154 ff. SGB IX Pflicht der Arbeitgeber zur Beschäftigung schwerbehinderter Menschen

3.16 Sozialversicherungspflichtig Beschäftigte 2007 bis 2024

Stand am 30.06.	Sozialversicherungspflichtig Beschäftigte (Arbeitsort)				
	insgesamt	Veränderung gegenüber dem Vorjahr	Anteil am Land M-V insgesamt	davon	
				männlich	weiblich
	Personen	um %	in %	Personen	
2007	75 690	2,2	.	36 199	39 491
2008	78 247	3,4	14,8	37 430	40 817
2009	78 674	0,5	14,9	37 189	41 485
2010	79 289	0,8	14,8	37 460	41 829
2011	80 218	1,2	14,9	37 722	42 496
2012	82 283	2,6	15,2	39 221	43 062
2013	83 113	1,0	15,3	39 644	43 469
2014	84 697	1,9	15,4	40 490	44 207
2015	86 257	1,8	15,6	41 425	44 832
2016	87 289	1,2	15,6	42 284	45 005
2017	88 489	1,4	15,6	43 343	45 146
2018	90 479	2,2	15,7	44 786	45 693
2019	92 535	2,3	16,0	46 237	46 298
2020	93 271	0,8	16,3	46 750	46 521
2021	93 734	0,5	16,2	46 900	46 834
2022	94 309	0,6	16,1	46 937	47 372
2023	95 206	1,0	16,4	47 730	47 476
2024	96 297	1,1	16,7	48 377	47 920

3.17 Sozialversicherungspflichtig Beschäftigte nach Altersgruppen 2015 bis 2024

Stand am 30.06.	Sozialversicherungspflichtig Beschäftigte (Arbeitsort)						
	insgesamt	davon im Alter von ... bis unter ... Jahren					
		15 - 20	20 - 25	25 - 50	50 - 55	55 - 65	65 und mehr
	Personen						
2015	86 257	1 400	5 056	50 451	12 327	16 585	438
2016	87 289	.	.	51 200	.	17 211	507
2017	88 489	1 472	4 886	51 586	12 102	17 881	562
2018	90 479	1 533	5 328
2019	92 535	1 650	5 795
2020	93 271	1 730	6 227
2021	93 734	1 684	6 558
2022	94 309	1 822	6 870	53 789	10 308	20 436	1 084
2023	95 206	1 804	6 937	54 631	9 868	20 793	1 173
2024 insgesamt	96 297	1 883	7 153	55 735	9 279	20 953	1 294
<u>darunter:</u> weiblich	47 920	900	3 391	27 338	4 748	11 019	524

3.18 Ausländische sozialversicherungspflichtig Beschäftigte 2007 bis 2024¹

Stand am 30.06.	Ausländische sozialversicherungspflichtig Beschäftigte (Arbeitsort)		
	insgesamt	davon	
		männlich	weiblich
	Personen		
2007	974	680	294
2008	1 042	751	291
2009	1 183	835	348
2010	1 249	874	375
2011	1 345	912	433
2012	1 545	1 054	491
2013	1 628	1 074	554
2014	1 853	1 182	671
2015	2 215	1 437	778
2016	2 687	1 780	907
2017	3 240	2 158	1 082
2022	6 146	3 939	2 207
2023	6 569	4 085	2 484
2024	7 239	4 455	2 784

¹ Für die Jahre 2018 bis 2021 liegen keine revidierten Daten vor.

3.19 Sozialversicherungspflichtig Beschäftigte in Werkstätten und im Freiwilligendienst 2015 bis 2024¹

Stand am 30.06.	Sozialversicherungspflichtig Beschäftigte (Arbeitsort)						
	insgesamt	darunter					
		in Werkstät- ten oder gleichartigen Einrichtungen für Menschen mit Behinde- rung	davon		Freiwilligen- diensten	davon	
			männlich	weiblich		männlich	weiblich
Personen							
2015	86 257	1 272	752	520	226	109	117
2016	87 289	1 276	763	513	237	114	123
2017	88 489	1 284	769	515	251	122	129
2022	94 309	1 241	732	509	222	86	136
2023	95 206	1 245	738	507	201	88	113
2024	96 297	1 227	738	489	195	75	120

¹ Für die Jahre 2018 bis 2021 liegen keine revidierten Daten vor.

3.20 Sozialversicherungspflichtig Beschäftigte nach Arbeitszeit 2008 bis 2024

Stand am 30.06.	Sozialversicherungspflichtige Beschäftigte (Arbeitsort)						
	insgesamt	darunter					
		Vollzeit	davon		Teilzeit	davon	
			männlich	weiblich		männlich	weiblich
		Personen					
2008	78 247	62 126	.	.	14 917	.	.
2010	79 289	61 330	.	.	16 719	.	.
2011	80 218	60 154	.	.	18 923	.	.
2012	82 283	61 870	.	.	20 272	.	.
2013	83 113	62 432	.	.	20 485	.	.
2014	84 697	61 993	.	.	21 419	.	.
2015	86 257	63 414	36 315	27 099	22 807	5 090	17 717
2016	87 289	63 666	36 811	26 855	23 620	5 471	18 149
2017	88 489	64 042	37 552	26 490	24 447	5 791	18 656
2018	90 479	65 079	.	.	25 400	.	.
2019	92 535	66 606	.	.	25 929	.	.
2020	93 271	67 067	.	.	26 204	.	.
2021	93 734	66 397	.	.	27 337	.	.
2022	94 309	65 644	39 688	25 956	28 665	7 249	21 416
2023	95 206	65 667	40 007	25 660	29 539	7 723	21 816
2024	96 297	65 712	40 260	25 452	30 585	8 117	22 468

3.21 Sozialversicherungspflichtig Beschäftigte nach Wirtschaftsabschnitten 2015 bis 2024

Merkmal		Sozialversicherungspflichtig Beschäftigte (Arbeitsort)		
		Stand am 30.06.		
		2015	2023	2024
		Personen		
Insgesamt		86 257	95 206	96 297
<u>davon nach Wirtschaftsabschnitten¹:</u>				
A	Land-, Forstwirtschaft und Fischerei	50	44	45
B,D,E	Bergbau, Energie- und Wasserversorgung, Energiewirtschaft	2 295	2 195	2 212
C	Verarbeitendes Gewerbe	8 332	8 926	9 197
F	Baugewerbe	3 082	3 226	3 026
G	Handel; Instandhaltung u. Reparatur von Kraftfahrzeugen;	9 546	9 946	9 761
H	Verkehr und Lagerei;	6 296	6 587	6 625
I	Gastgewerbe	4 459	4 879	4 840
J	Information und Kommunikation	1 703	2 730	3 162
K	Erbringung von Finanz- u. Versicherungsdienstleistungen	1 985	2 281	2 282
L,M	Grundstücks- und Wohnungswesen, Erbringung von freiberuflichen, wissenschaftlichen und technischen Dienstleistungen	6 476	8 278	8 552
N	Erbringung von sonstigen wirtschaftlichen Dienstleistungen	11 205	10 813	10 563
O/U	Öffentliche Verwaltung, Verteidigung, Sozialversicherung; Exterritoriale Organisationen	5 687	6 197	6 270
P	Erziehung und Unterricht	5 824	5 681	5 688
Q	Gesundheitswesen, Heime, und Sozialwesen	15 634	19 305	19 953
R,S,T	Erbringung von sonstigen Dienstleistungen; Private Haushalte; keine Zuordnung möglich	3 683	4 118	4 121

¹ Klassifikation der Wirtschaftszweige, Ausgabe 2008 (WZ 2008) – für die Jahre 2018 bis 2021 liegen keine revidierten Daten nach Wirtschaftsabschnitten vor

3.22 Sozialversicherungspflichtig Beschäftigte nach dem Berufsabschluss 2015 bis 2024

Stand am 30.06.	Sozialversicherungspflichtig Beschäftigte (Arbeitsort) ¹									
	insgesamt	davon								
		ohne beruflichen Aus- bildungs- abschluss	mit aner- kanntem Berufsab- schluss	davon		mit akademi- schem Abschluss	davon			Ausbil- dung unbekannt
				Abschluss anerkannte Berufsausbildung	Meister-, Techniker- gleichwer- tiger Fach- schulab- schluss		Bachelor	Diplom, Magister, Master, Staats- examen	Promotion	
Personen										
2015	86 257	5 993	55 889	50 578	5 311	15 880	1 643	12 963	1 274	8 495
2016	87 289	6 348	56 665	51 280	5 385	16 222	1 814	13 065	1 343	8 054
2017	88 489	6 561	57 330	51 885	5 445	16 884	2 066	13 397	1 421	7 714
2022	94 309	8 877	59 375	53 623	5 752	19 417	3 385	14 263	1 769	6 640
2023	95 206	9 003	59 797	54 029	5 768	20 138	3 798	14 522	1 818	6 268
2024	96 297	9 410	59 908	54 124	5 784	20 861	4 163	14 771	1 927	6 118

¹ Für die Jahre 2018 bis 2021 liegen keine revidierten Daten vor.

3.23 Sozialversicherungspflichtig Beschäftigte nach Stadtbereichen 2024

Stadtbereich	Sozialversicherungspflichtig Beschäftigte (Wohnort)						
	Stand am 30.06.2024						
	insgesamt	davon		davon		darunter	
		männlich	weiblich	Deutsche	Ausländer	unter 25 Jahren	55 Jahre und älter
	Personen						
A Warnemünde	2 610	1 281	1 329	2 454	156	107	966
B Rostock-Heide	603	284	319	534	69	51	210
C Lichtenhagen	5 117	2 723	2 394	4 604	513	598	1 111
D Groß Klein	4 536	2 485	2 051	3 995	541	599	830
E Lütten Klein	5 727	3 142	2 585	4 970	757	787	1 209
F Evershagen	6 187	3 347	2 840	5 434	753	834	1 272
G Schmarl	3 268	1 852	1 416	2 876	392	468	534
H Reutershagen	7 106	3 557	3 549	6 883	223	690	1 688
I Hansaviertel	3 526	1 724	1 802	3 420	106	343	634
J Gartenstadt/Stadtweide	1 067	522	545	999	68	77	355
K Kröpeliner-Tor-Vorstadt	9 040	4 561	4 479	8 391	649	908	1 159
L Südstadt	5 886	3 037	2 849	5 136	750	693	1 158
M Biestow	896	405	491	879	17	50	388
N Stadtmitte	9 121	4 626	4 495	8 527	594	722	1 554
O Brinckmansdorf	3 676	1 758	1 918	3 550	126	214	1 225
P Dierkow-Neu	4 678	2 607	2 071	4 069	609	563	988
Q Dierkow-Ost	315	154	161	.	.	13	115
R Dierkow-West	472	236	236	451	21	26	161
S Toitenwinkel	6 707	3 697	3 010	5 807	900	839	1 415
T Gehlsdorf	2 171	1 040	1 131	2 130	41	97	632
U Rostock-Ost	495	243	252	469	26	22	191
Stadtbereich nicht zuordenbar	57	26	31	.	.	.	18

**Abb. 3.07 Aus- und Einpendler der Hanse- und Universitätsstadt Rostock
30.06.2010 bis 30.06.2024**

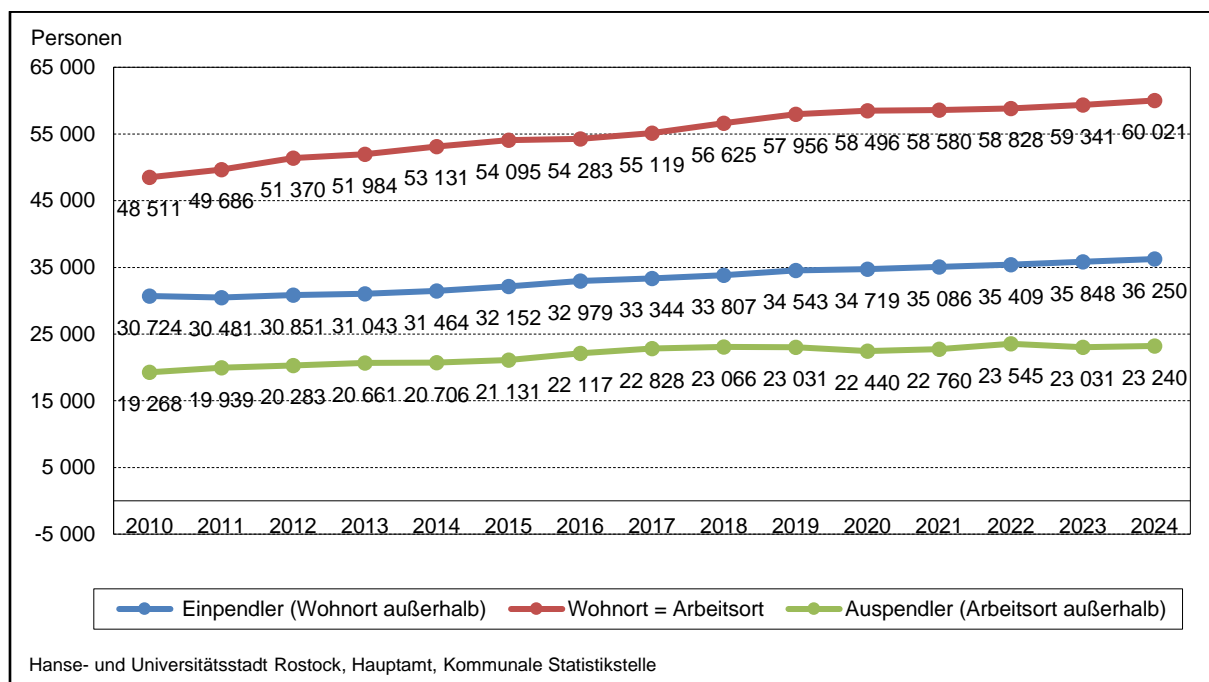

3.24 Sozialversicherungspflichtig Beschäftigte und Pendler 2010 bis 2024

Stand am 30.06.	Beschäftigte am Wohnort			Beschäftigte am Arbeitsort			Beschäftigte, die in Rostock wohnen und arbeiten
	insgesamt	darunter: Auspendler ¹		insgesamt	darunter: Einpendler ²		
		insgesamt	Anteil an den Beschäftigten		insgesamt	Anteil an den Beschäftigten	
	Personen	in %	Personen	in %	Personen		
2010	67 779	19 268	28,4	79 289	30 724	38,7	48 511
2011	69 625	19 939	28,6	80 218	30 481	38,0	49 686
2012	71 653	20 283	28,3	82 283	30 851	37,5	51 370
2013	72 648	20 661	28,4	83 113	31 043	37,4	51 987
2014	73 806	20 706	28,1	84 697	31 464	37,1	53 100
2015	75 091	21 131	28,1	86 257	32 152	37,3	53 960
2016	76 236	22 117	29,0	87 289	32 979	37,8	54 119
2017	77 780	22 828	29,3	88 489	33 344	37,7	54 952
2018	79 450	23 066	29,0	90 479	33 807	37,4	56 384
2019	80 804	23 031	28,5	92 535	34 543	37,3	57 773
2020	80 775	22 440	27,8	93 271	34 719	37,2	58 335
2021	81 245	22 760	28,0	93 734	35 086	37,4	58 485
2022	82 259	23 545	28,6	94 309	35 409	37,5	58 714
2023	82 372	23 031	28,0	95 206	35 848	37,7	59 341
2024	82 261	23 240	27,9	96 297	36 250	37,6	60 021

¹ ohne Auspendler nach dem Ausland

² einschließlich Einpendler aus dem Ausland und „ohne Angabe“

Abb. 3.08 Aus- und Einpendler der Hanse- und Universitätsstadt Rostock in bzw. aus ausgewählten Gemeinden¹ des Landkreises Rostock am 30.06.2024

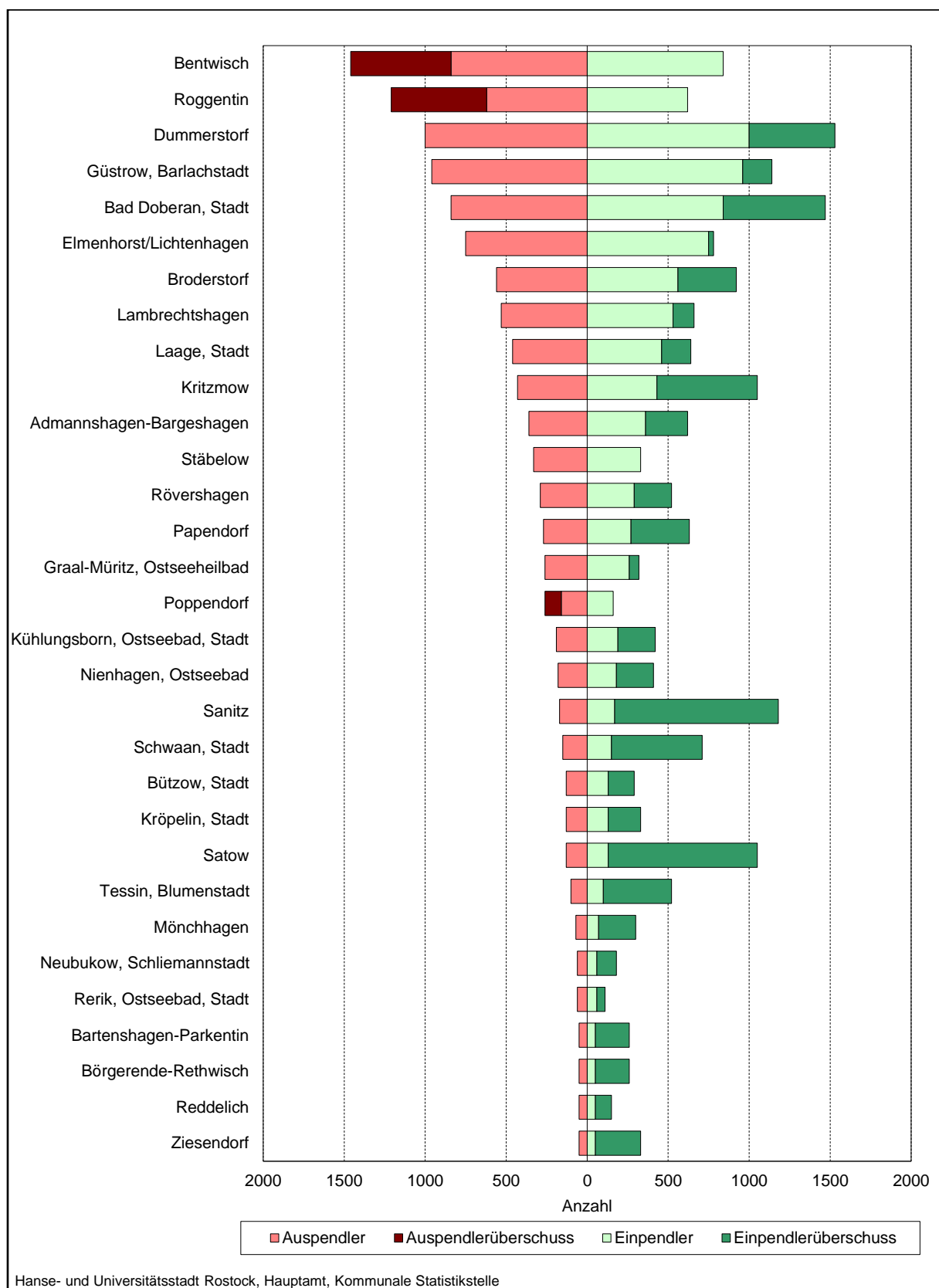

¹ Es sind die Gemeinden ausgewiesen, bei denen die Zahl der Ein- oder Auspendler 150 und mehr beträgt.

3.25 Aus- und Einpendler nach Geschlecht und Herkunft 2024

Pendlerziel bzw. Pendlerherkunft	Auspendler aus Rostock					Einpendler nach Rostock				
	Stand am 30.06.2024									
	insge- samt	davon		und zwar		insge- samt	davon		und zwar	
		Männer	Frauen	Deut- sche	Aus- zubil- dende		Männer	Frauen	Deut- sche	Aus- zubil- dende
	Personen									
Insgesamt ¹	23 240	14 480	8 760	20 880	800	36 250	19 540	16 720	33 980	2 270
<u>darunter nach bzw. von:</u>										
Schwerin, kreisfreie Stadt	960	490	470	880	20	680	450	230	570	30
Landkreis Rostock	12 220	7 380	4 840	11 190	540	23 140	11 050	12 100	22 590	750
<u>darunter²:</u>										
Bentwisch	1 460	840	620	1 340	70	840	380	460	840	20
Roggentin	1 210	720	490	1 130	50	620	270	350	620	20
Dummerstorf	1 000	710	290	890	50	1530	710	810	1 500	40
Güstrow, Barlachstadt	960	460	500	890	40	1 140	720	430	1 060	50
Bad Doberan, Stadt	840	380	470	780	40	1 470	730	740	1 420	60
Elmenhorst/Lichtenhagen	750	410	340	670	30	780	330	450	770	10
Lambrechtshagen	530	240	290	480	40	660	290	360	640	10
Broderstorf	560	350	210	510	20	920	400	520	900	20
Laage, Stadt	460	380	90	440	10	640	320	320	630	20
Kritzmow	430	320	100	410	20	1 050	430	620	1 040	30
Admannshagen-Bargeshagen	360	300	60	350	30	620	270	350	610	20
Stäbelow	330	270	60	310	20	330	140	190	330	10
Papendorf	270	190	80	250	10	630	270	360	630	10
Rövershagen	290	150	140	210	.	520	230	290	500	20
Graal-Müritz, Ostseeheilbad	260	90	170	240	.	320	160	160	300	20
Poppendorf	260	200	60	240	10	160	70	90	160	10
Sanitz	170	100	80	150	10	1 180	510	660	1 160	40
Schwaan, Stadt	150	90	70	140	10	710	340	360	700	30
Vorpommern-Rügen	1 040	640	400	940	50	3 430	2 150	1 280	3 290	150
<u>darunter:</u> Stralsund	290	200	90	260	20	530	360	170	500	30
Nordwestmecklenburg	560	340	220	520	20	1 610	1 100	520	1 550	50
<u>darunter:</u> Wismar	360	220	150	340	20	730	530	200	680	20
Mecklenburgische Seenplatte	500	280	220	470	20	1 240	780	470	1 210	60
<u>darunter:</u> Neubrandenburg	170	90	80	160	10	260	160	100	240	20
Vorpommern-Greifswald	350	200	160	330	20	840	580	260	800	40
<u>darunter:</u> Greifswald	250	130	120	240	10	280	170	110	250	10
Ludwigslust-Parchim	240	160	70	210	10	740	460	280	710	40
Land Mecklenburg-Vorpommern	15 870	9 480	6 390	14 550	680	31 690	16 560	15 130	30 720	1 120
Land Hamburg	1 200	860	330	1 040	20	570	340	230	430	10
Land Berlin	1 230	720	500	1 050	30	520	340	180	490	20
Land Nordrhein-Westfalen	830	580	260	610	10	520	290	230	450	10
Land Bayern	510	360	150	440	10	420	290	130	340	-
Land Schleswig-Holstein	750	550	200	670	10	360	210	150	280	10
Land Niedersachsen	630	470	160	550	20	270	170	100	220	10
Land Brandenburg	610	380	230	550	10	290	150	140	260	10
Land Sachsen	360	210	150	320	10	280	180	100	190	10
Land Hessen	330	210	120	300	10	220	130	90	200	-
Land Baden-Württemberg	300	210	90	260	.	150	80	70	110	-
Land Sachsen-Anhalt	230	160	70	210	10	160	100	60	100	-
Land Bremen	180	140	40	150	.	100	50	40	90	10
Land Rheinland-Pfalz	110	80	30	90	.	50	40	20	40	-
Land Thüringen	100	70	40	90	.	70	40	30	50	-
Land Saarland	20	10	10	20	.	10	10	10	10	.
Ausland und/oder ohne Angabe	-	-	-	-	-	540	530	20	10	-

¹ Die Werte sind auf volle Zehner gerundet, um den Anforderungen des Datenschutzes gerecht zu werden.

² Es sind die Gemeinden ausgewiesen, bei denen die Zahl der Ein- oder Auspendler 150 und mehr beträgt.

Auspendler der Hanse- und Universitätsstadt Rostock in die Gemeinden des Landkreises Rostock am 30.06.2024

Auspendler

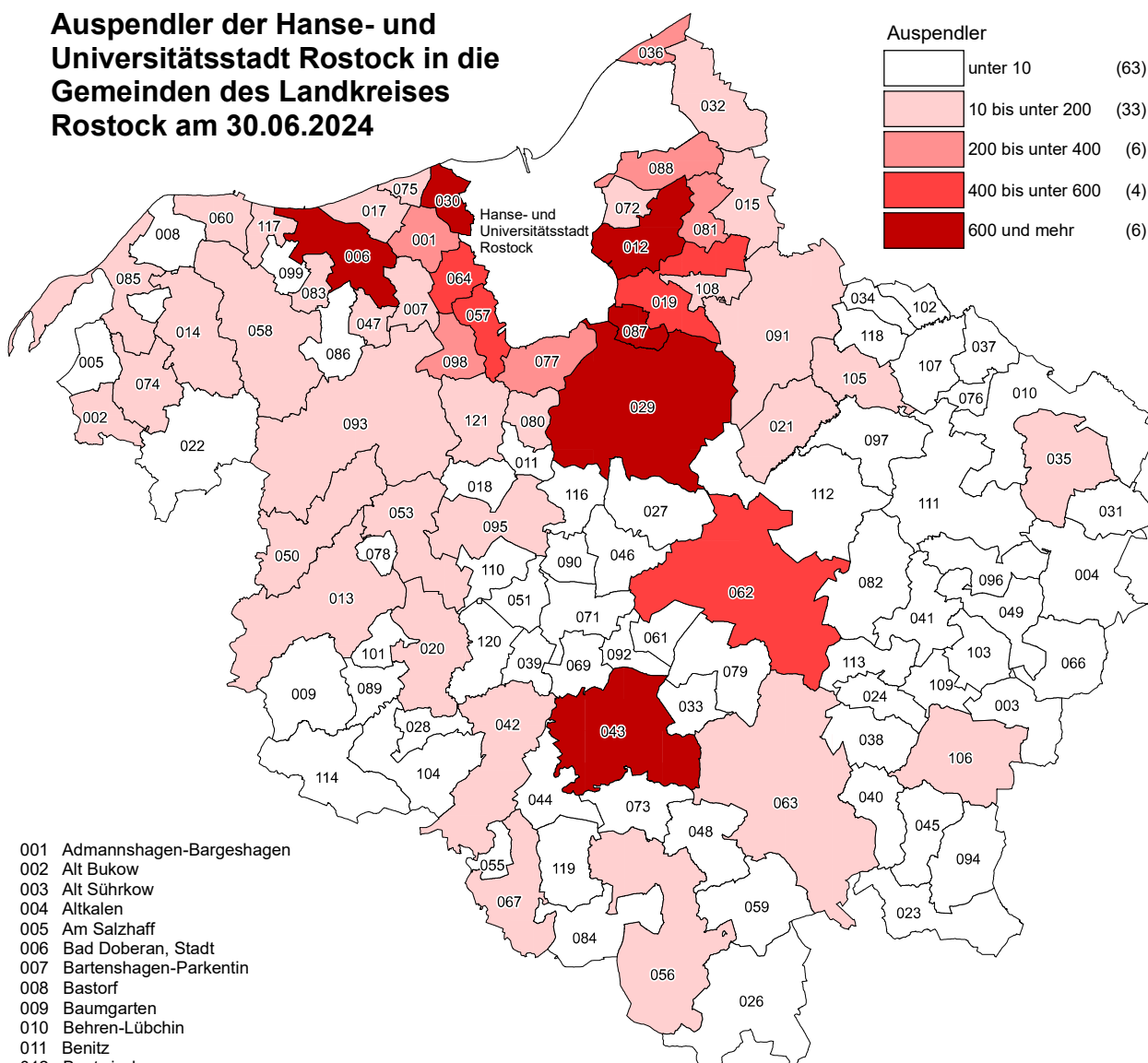
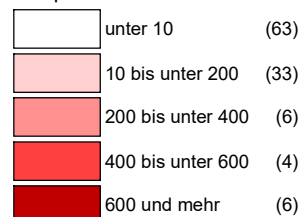

001 Admannshagen-Bargeshagen	040 Groß Wokern	069 Lüssow	095 Schwaan, Stadt
002 Alt Bukow	041 Groß Wüstenfelde	071 Mistorf	096 Schwasdorf
003 Alt Sührkow	042 Gülzow-Prüzen	072 Mönchhagen	097 Selpin
004 Altkalen	043 Güstrow, Barlachstadt	073 Mühl Rosin	098 Stäbelow
005 Am Salzhaff	044 Gutow	074 Neubukow, Schliemannstadt	099 Steffenshagen
006 Bad Doberan, Stadt	045 Hohen Demzin	075 Nienhagen, Ostseebad	101 Steinhagen
007 Bartenshagen-Parkentin	046 Hohen Sprenz	076 Nustrow	102 Stubbendorf
008 Bastorf	047 Hohenfelde	077 Papendorf	103 Sukow-Levitzow
009 Baumgarten	048 Hoppenrade	078 Penzin	104 Tarnow
010 Behren-Lübchin	049 Jördenstorf	079 Plaaz	105 Tessin, Blumenstadt
011 Benitz	050 Jürgenshagen	080 Pölchow	106 Teterow, Bergringstadt
012 Bentwisch	051 Kassow	081 Poppendorf	107 Thelkow
013 Bernitt	053 Klein Belitz	082 Prebberede	108 Thulendorf
014 Biendorf	055 Klein Upahl	083 Reddelich	109 Thürkow
015 Blankenhagen	056 Krakow am See, Stadt	084 Reimershagen	110 Vorbeck
017 Börgerende-Rethwisch, Ostseebad	057 Kritzmow	085 Rerik, Ostseebad, Stadt	111 Walkendorf
018 Bröbberow	058 Kröpellin, Stadt	086 Retschow	112 Wardow
019 Broderstorf	059 Kuchelmiß	087 Roggentin	113 Warnkenhagen
020 Bützow, Stadt	060 Kühlungsborn, Ostseebad, Stadt	088 Rövershagen	114 Warnow
021 Cammin	061 Kuhs	089 Rühn	116 Wiendorf
022 Carinerland	062 Laage, Stadt	090 Rukieten	117 Wittenbeck
023 Dahmen	063 Lalendorf	091 Sanitz	118 Zarnewanz
024 Dalkendorf	064 Lambrechtshagen	092 Sarmstorf	119 Zehna
026 Dobbín-Linstow	066 Lelkendorf	093 Satow	120 Zepelin
027 Dolgen am See	067 Lohmen	094 Schorssow	121 Ziesendorf
028 Dreetz			
029 Dummerstorf			
030 Elmenhorst/Lichtenhagen			
031 Finkenthal			
032 Gelbensande			
033 Glasewitz			
034 Gnewitz			
035 Gnoien, Warbelstadt			
036 Graal-Müritz, Ostseeheilbad			
037 Grammow			
038 Groß Roge			
039 Groß Schwiesow			

Hanse- und Universitätsstadt Rostock, Hauptamt, Kommunale Statistikstelle

Einpendler der Hanse- und Universitätsstadt Rostock aus den Gemeinden des Landkreises Rostock am 30.06.2024

Einpendler

	unter 10	(11)
	10 bis unter 200	(71)
	200 bis unter 400	(11)
	400 bis unter 600	(4)
	600 und mehr	(15)

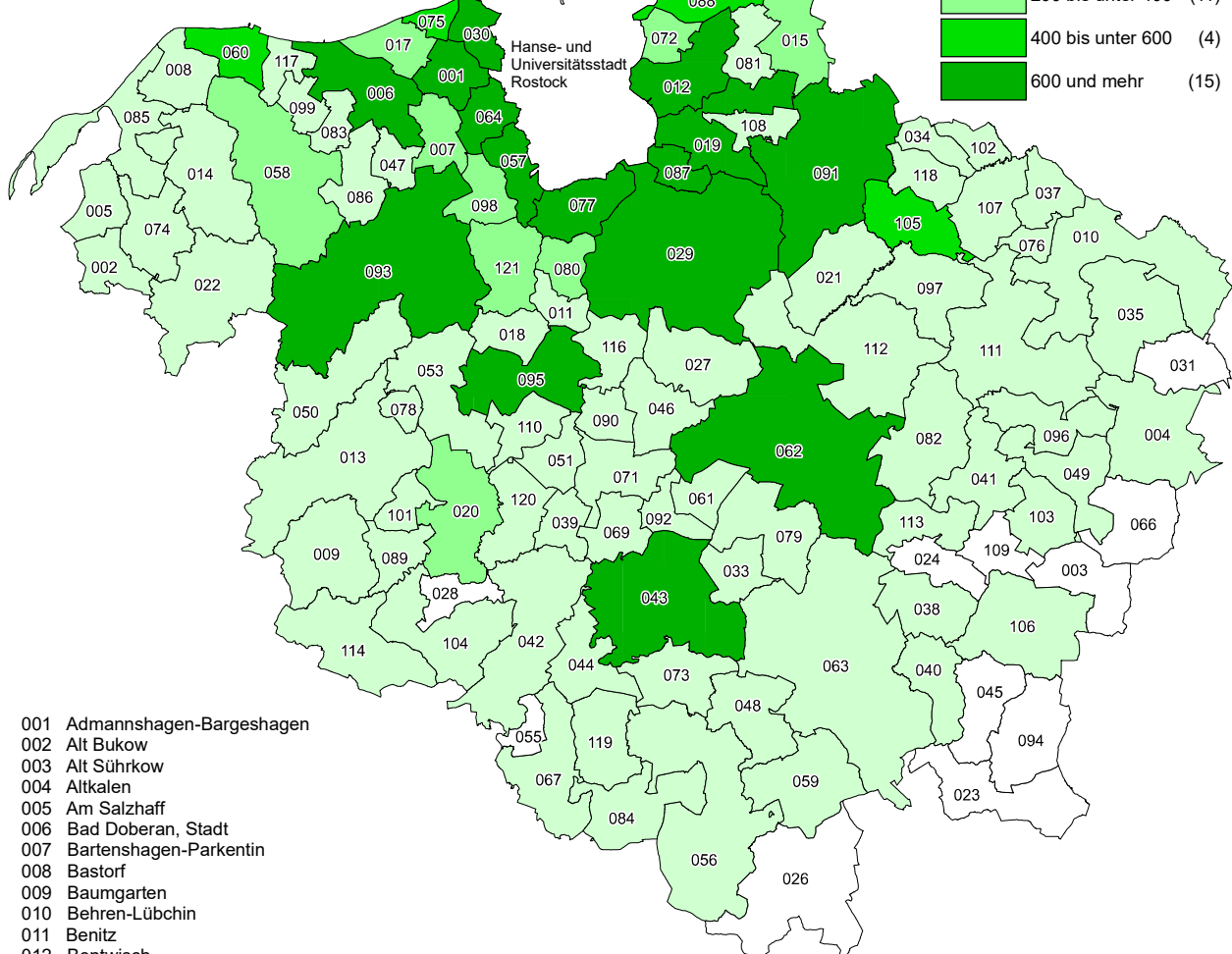

001 Admannshagen-Bargeshagen	040 Groß Wokern	069 Lüssow	095 Schwaan, Stadt
002 Alt Bukow	041 Groß Wüstenfelde	071 Mistorf	096 Schwasdorf
003 Alt Sührkow	042 Gülzow-Prüzen	072 Mönchhagen	097 Selpin
004 Altkalen	043 Güstrow, Barlachstadt	073 Mühl Rosin	098 Stäbelow
005 Am Salzhaff	044 Gutow	074 Neubukow, Schliemannstadt	099 Steffenshagen
006 Bad Doberan, Stadt	045 Hohen Demzin	075 Nienhagen, Ostseebad	101 Steinhagen
007 Bartenshagen-Parkentin	046 Hohen Sprenz	076 Nustrow	102 Stubbendorf
008 Bastorf	047 Hohenfelde	077 Papendorf	103 Sukow-Levitzow
009 Baumgarten	048 Hoppenrade	078 Penzin	104 Tarnow
010 Behren-Lübchin	049 Jördenstorf	079 Plaaz	105 Tessin, Blumenstadt
011 Benitz	050 Jürgenshagen	080 Pölchow	106 Teterow, Bergringstadt
012 Bentwisch	051 Kassow	081 Poppendorf	107 Thelkow
013 Bernitt	053 Klein Belitz	082 Prebberede	108 Thulendorf
014 Biendorf	055 Klein Upahl	083 Reddelich	109 Thürkow
015 Blankenhagen	056 Krakow am See, Stadt	084 Reimershagen	110 Vorbeck
017 Börgerende-Rethwisch, Ostseebad	057 Kritzmow	085 Rerik, Ostseebad, Stadt	111 Walkendorf
018 Bröbberow	058 Kröpelin, Stadt	086 Retschow	112 Wardow
019 Broderstorf	059 Kuchelmiß	087 Roggentin	113 Warnkenhagen
020 Bützow, Stadt	060 Kühlungsborn, Ostseebad, Stadt	088 Rövershagen	114 Warnow
021 Cammin	061 Kuhs	089 Rühn	116 Wiendorf
022 Carinerland	062 Laage, Stadt	090 Rukieten	117 Wittenbeck
023 Dahmen	063 Lalendorf	091 Sanitz	118 Zarnewanz
024 Dalkendorf	064 Lambrechtshagen	092 Sarmstorf	119 Zehna
026 Dobbin-Linstow	066 Lelkendorf	093 Satow	120 Zepelin
027 Dolgen am See	067 Lohmen	094 Schorssow	121 Ziesendorf
028 Dreetz			
029 Dummerstorf			
030 Elmenhorst/Lichtenhagen			
031 Finkenthal			
032 Gelbensande			
033 Glasewitz			
034 Gnewitz			
035 Gnoien, Warbelstadt			
036 Graal-Müritz, Ostseeheilbad			
037 Grammow			
038 Groß Roge			
039 Groß Schwiesow			

Hanse- und Universitätsstadt Rostock, Hauptamt, Kommunale Statistikstelle

3.26 Einpendler mit Wohnort in einem anderen Bundesland nach Altersgruppen 2014 bis 2024

Stand am 30.06.	Einpender aus einem anderen Bundesland							
	insgesamt	davon		davon im Alter von ... bis unter ... Jahren				
		männlich	weiblich	unter 20	20 - 30	30 - 40	40 - 65	65 und mehr
	Personen							
2014	2 741	1 838	903	28	520	751	1 406	36
2016	3 313	2 145	1 168	62	769	943	1 508	31
2018	3 394	2 263	1 131	44	692	1 019	1 607	32
2020	3 385	2 305	1 080	42	585	1 000	1 712	46
2021	3 813	2 510	1 303	49	710	1 101	1 899	54
2022	4 036	2 605	1 431	76	839	1 158	1 890	73
2023	4 027	2 505	1 522	48	804	1 116	1 988	71
2024	3 986	2 419	1 567	44	803	1 096	1 965	78

3.27 Einpendler mit Wohnort in einem anderen Bundesland nach Wirtschaftsbereichen 2014 bis 2024

Stand am 30.06.	Einpender insgesamt	Darunter nach Wirtschaftsbereichen der Klassifikation der Wirtschaftszweige von 2008			
		Produzierendes Gewerbe (B-F)	Handel, Verkehr, Gastgewerbe (G-I)	Unternehmens- dienstleistungen (J-N)	Öffentliche und private Dienstleis- tungen (O-U)
		Personen			
Insgesamt					
2014	2 741	438	1 042	754	507
2016	3 313	540	1 038	979	756
2018	3 394	579	1 083	1 026	706
2020	3 385	543	1 057	1 156	629
2021	3 813	571	1 136	1 311	795
2022	4 036	532	1 147	1 576	778
2023	4 027	480	1 029	1 797	721
2024	3 986	438	936	1 878	730
Weiblich					
2014	903	82	352	234	235
2016	1 168	108	344	323	393
2018	1 131	91	334	333	373
2020	1 080	80	298	391	311
2021	1 303	86	357	436	424
2022	1 431	95	359	554	423
2023	1 522	83	348	723	368
2024	1 567	.	324	781	383
Männlich					
2014	1 838	356	690	520	272
2016	2 145	432	694	656	363
2018	2 263	488	749	693	333
2020	2 305	463	759	765	318
2021	2 510	485	779	875	371
2022	2 605	437	788	1 022	355
2023	2 505	397	681	1 074	353
2024	2 419	.	612	1 097	347

3.28 Auspendler mit Arbeitsort in einem anderen Bundesland nach Altersgruppen 2014 bis 2024

Stand am 30.06.	Auspendler in ein anderes Bundesland							
	insgesamt	davon		davon im Alter von ... bis unter ... Jahren				
		männlich	weiblich	unter 20	20 - 30	30 - 40	40 - 65	65 und mehr
	Personen							
2014	6 237	4 534	1 703	59	1 226	1 452	3 442	58
2016	7 044	4 866	2 178	65	1 578	1 840	3 493	68
2018	7 430	5 090	2 340	80	1 502	2 212	3 565	71
2020	7 132	4 855	2 277	67	1 189	2 093	3 681	102
2021	7 387	4 983	2 404	68	1 403	2 164	3 662	90
2022	7 723	5 172	2 551	74	1 406	2 275	3 845	123
2023	7 477	4 988	2 489	66	1 349	2 111	3 811	140
2024	7 372	4 995	2 377	73	1 381	1 981	3 795	142

3.29 Auspendler mit Arbeitsort in einem anderen Bundesland nach Wirtschaftsbereichen 2014 bis 2024

Stand am 30.06.	Auspendler insgesamt	Davon nach Wirtschaftsbereichen der Klassifikation der Wirtschaftszweige von 2008				
		Land- und Forstwirtschaft, Fischerei (A)	Produzierendes Gewerbe (B-F)	Handel, Verkehr, Gastgewerbe (G-I)	Unterneh- mensdienst- leistungen (J-N)	Öffentliche und private Dienst- leistungen (O-U)
		Personen				
Insgesamt						
2014	6 237	20	1 319	1 914	2 203	781
2016	7 044	16	1 291	2 198	2 553	986
2018	7 430	22	1 377	2 243	2 797	991
2020	7 132	17	1 301	2 055	2 753	1 006
2021	7 387	21	1 309	2 009	2 856	1 192
2022	7 723	13	1 307	2 141	3 064	1 198
2023	7 477	15	1 289	2 014	3 154	1 005
2024	7 372	7	1 286	2 072	2 978	1 029
Weiblich						
2014	1 703	-	144	419	728	412
2016	2 178	4	162	590	897	525
2018	2 340	.	172	647	1 007	.
2020	2 277	5	179	631	935	527
2021	2 404	.	.	578	995	624
2022	2 551	.	.	613	1 082	656
2023	2 489	.	212	602	1 135	.
2024	2 377	.	194	620	1 026	.
Männlich						
2014	4 534	20	1 175	1 495	1 475	369
2016	4 866	12	1 129	1 608	1 656	461
2018	5 090	.	1 205	1 596	1 790	.
2020	4 855	12	1 122	1 424	1 818	479
2021	4 983	.	.	1 431	1 861	568
2022	5 172	.	.	1 528	1 982	542
2023	4 988	.	1 077	1 412	2 019	.
2024	4 995	.	1 092	1 452	1 952	.

3.30 Geringfügig entlohnte Beschäftigte 2007 bis 2024

Stand am 30.06.	Geringfügig entlohnte Beschäftigte (Arbeitsort)					
	insgesamt	davon		davon		Veränderung gegenüber dem Vorjahr
		ausschließlich	im Nebenjob	männlich	weiblich	
	Personen					um %
2007	11 574	9 785	1 789	.	.	2,1
2008	11 801	9 897	1 904	.	.	2,0
2009	12 065	10 058	2 007	.	.	2,2
2010	11 941	9 754	2 187	.	.	- 1,0
2011	12 159	9 887	2 272	.	.	1,8
2012	12 352	9 934	2 418	.	.	1,6
2013	12 859	10 240	2 619	6 006	6 853	4,1
2014	13 061	10 358	2 703	6 079	6 982	1,6
2015	12 546	9 694	2 852	5 818	6 728	- 3,9
2016	12 677	9 674	3 003	5 861	6 816	1,0
2017	12 944	9 696	3 248	6 012	6 932	2,1
2018	13 370	9 774	3 596	6 345	7 025	3,3
2019	13 858	9 807	4 051	6 616	7 242	3,6
2020	12 221	8 493	3 728	5 938	6 283	- 11,8
2021	12 526	8 465	4 061	5 993	6 533	2,5
2022	13 037	8 845	4 192	6 184	6 853	4,1
2023	13 437	9 042	4 395	6 361	7 076	3,1
2024	14 166	9 364	4 802	6 672	7 494	5,4

Abb. 3.11 Geringfügig entlohnte Beschäftigte (Arbeitsort) 2007 bis 2024

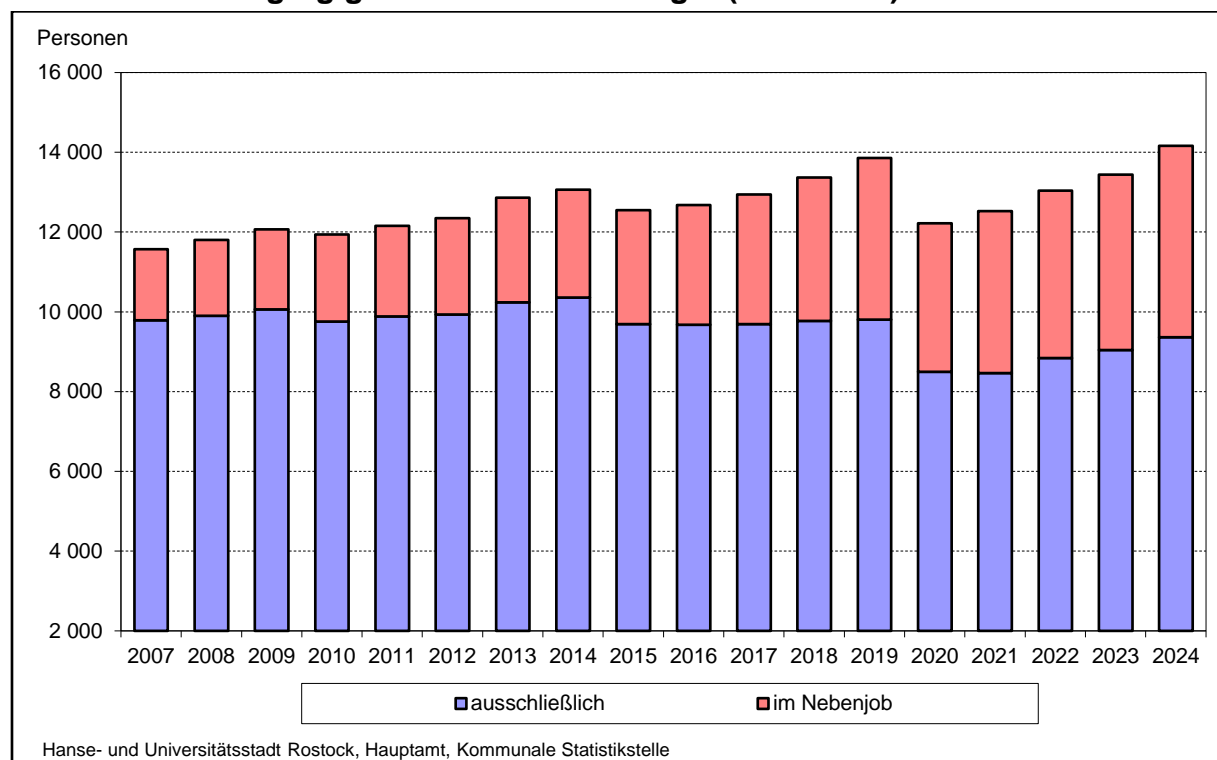

3.31 Geringfügig entlohnte Beschäftigte nach Altersgruppen 2013 bis 2024

Stand am 30.06.	Geringfügig entlohnte Beschäftigte (Arbeitsort)				
	insgesamt	darunter im Alter von... bis unter ... Jahren			
		15 - 25	25 - 55	55 - 65	65 und älter
	Personen				
2013	12 859	2 941	6 322	2 169	1 417
2014	13 061	2 750	6 528	2 272	1 506
2015	12 546	2 551	6 123	2 231	1 641
2016	12 677	2 630	5 984	2 261	1 802
2017	12 944	2 911	5 835	2 226	1 972
2018	13 370	3 327	5 710	2 229	2 104
2019	13 858	3 669	5 798	2 178	2 213
2020	12 221	3 001	5 102	1 983	2 135
2021	12 526	3 163	5 260	1 941	2 162
2022	13 037	3 611	5 303	1 902	2 221
2023	13 437	3 722	5 548	1 875	2 292
2024 insgesamt	14 166	4 118	5 755	1 859	2 434
darunter: weiblich	7 494	2 360	2 965	1 075	1 094

3.32 Ausländische geringfügig entlohnte Beschäftigte 2013 bis 2024

Stand 30.06.	Ausländische geringfügig entlohnte Beschäftigte (Arbeitsort)		
	insgesamt	davon	
		männlich	weiblich
	Personen		
2003	180	103	77
2004	297	125	172
2005	242	115	127
2006	253	125	128
2007	286	117	169
2008	307	136	171
2009	363	180	183
2010	316	147	169
2011	369	170	199
2012	455	245	210
2013	475	246	229
2014	637	352	285
2015	647	348	299
2016	905	571	334
2017	1 032	645	387
2018	1 126	726	400
2019	1 318	844	474
2020	797	497	300
2021	814	512	302
2022	901	537	364
2023	1 049	605	444
2024	1 197	690	507

3.33 Geringfügig entlohnte Beschäftigte nach Berufsabschluss 2015 bis 2024

Stand am 30.06.	Geringfügig entlohnte Beschäftigte (Arbeitsort)				
	insgesamt	davon			
		ohne beruflichen Ausbildungsabschluss	mit anerkanntem Berufsabschluss	mit akademischem Abschluss	Ausbildung unbekannt
		Personen			
2015	12 546	2 501	5 703	1 474	2 868
2016	12 677	2 595	5 890	1 533	2 659
2017	12 944	2 767	6 088	1 606	2 483
2018	13 370	2 995	6 306	1 745	2 324
2019	13 858	3 268	6 534	1 819	2 237
2020	12 221	2 709	5 952	1 640	1 920
2021	12 526	2 927	5 980	1 765	1 854
2022	13 037	3 185	6 180	1 831	1 841
2024	13 437	3 383	6 316	1 977	1 761
2024 insgesamt	14 166	3 694	6 584	2 092	1 796
darunter: weiblich	7 494	2 044	3 460	1 101	889

3.34 Geringfügig entlohnte Beschäftigte nach Wirtschaftsabschnitten 2015 bis 2024

Merkmal	Geringfügig entlohnte Beschäftigte (Arbeitsort)					
	Stand am 30.06.					
	2015	2020	2021	2022	2023	2024
	Personen					
Insgesamt	12 546	12 221	12 526	13 037	13 437	14 166
<u>davon nach Wirtschaftsabschnitten¹ :</u>						
A Land-, Forstwirtschaft und Fischerei	.	7	.	6	8	13
B,D,E Bergbau, Energie- und Wasserversorgung, Energiewirtschaft	.	37	.	22	29	31
C Verarbeitendes Gewerbe	395	348	355	348	337	358
F Baugewerbe	324	298	314	280	304	317
G Handel; Instandhaltung u. Reparatur von Kraftfahrzeugen;	1 917	1 922	1 981	1 908	1 969	1 957
H Verkehr und Lagerei;	848	747	819	963	802	783
I Gastgewerbe	2 249	1 927	2 025	2 593	2 650	2 941
J Information und Kommunikation	183	181	175	190	184	204
K Erbringung von Finanz- u. Versicherungsdienstleistungen	95	122	116	103	111	122
L,M Grundstücks- und Wohnungswesen, Erbringung von freiberuflichen, wissenschaftlichen und technischen Dienstleistungen	1 090	1 271	1 317	1 212	1 266	1 247
N Erbringung von sonstigen wirtschaftlichen Dienstleistungen	2 017	1 987	1 887	1 829	2 030	2 100
O/U Öffentliche Verwaltung, Verteidigung, Sozialversicherung; Exterritoriale Organisationen	31	21	19	20	30	34
P Erziehung und Unterricht	630	463	503	558	581	678
Q Gesundheitswesen, Heime, und Sozialwesen	1 465	1 550	1 655	1 682	1 749	1 820
R,S,T Erbringung von sonstigen Dienstleistungen; Private Haushalte; keine Zuordnung möglich	1 242	1 340	1 331	1 323	1 387	1 561

¹ Klassifikation der Wirtschaftszweige, Ausgabe 2008 (WZ 2008)

3.35 Gewerbean- und Gewerbeabmeldungen 1991 bis 2024

Jahr	Gewerbeanmeldungen ¹		Gewerbeabmeldungen		Saldo der Gewerbean- und Gewerbeabmel- dungen	Gewerbeab- meldungen je 100 Anmeldun- gen
	insgesamt	darunter	insgesamt	darunter		
		Neuerrichtungen ²		Aufgabe ³		
		Anzahl				
1991	4 161	.	1 275	.	2 886	31
1995	2 822	.	1 919	.	903	68
2000	2 106	.	2 084	.	22	99
2005	1 975	.	1 980	.	- 5	100
2007	2 123	.	1 808	.	315	85
2008	2 197	1 835	1 924	1 569	273	88
2009	2 061	1 746	1 786	1 458	275	87
2010	2 176	1 884	2 266	1 909	- 90	104
2011	2 239	1 935	1 974	1 656	265	88
2012	1 770	1 534	2 012	1 653	- 242	114
2013	1 998	1 721	2 076	1 720	- 78	104
2014	1 671	1 478	1 761	1 475	- 90	105
2015	1 616	1 399	1 824	1 538	- 208	113
2016	1 446	1 246	1 987	1 687	- 541	137
2017	1 534	1 349	1 707	1 442	- 173	111
2018	1 397	1 156	1 579	1 303	- 182	113
2019	1 394	1 204	1 499	1 238	- 105	108
2020	1 459	1 241	1 387	1 085	72	95
2021	1 492	1 268	1 440	1 138	52	97
2022	1 356	1 152	1 511	1 164	- 155	111
2023	1 403	1 175	1 487	1 148	- 84	106
2024	1 438	1 215	1 380	1 133	58	96

¹ ohne Automatenaufsteller und Reisegewerbe

² Betriebsgründungen, sonstige Neugründungen sowie Umwandlungen, ohne Zuzüge

³ Betriebsaufgaben, sonstige Stilllegungen sowie Umwandlungen, ohne Fortzüge

Abb. 3.12 Gewerbean- und Gewerbeabmeldungen 1991 bis 2024

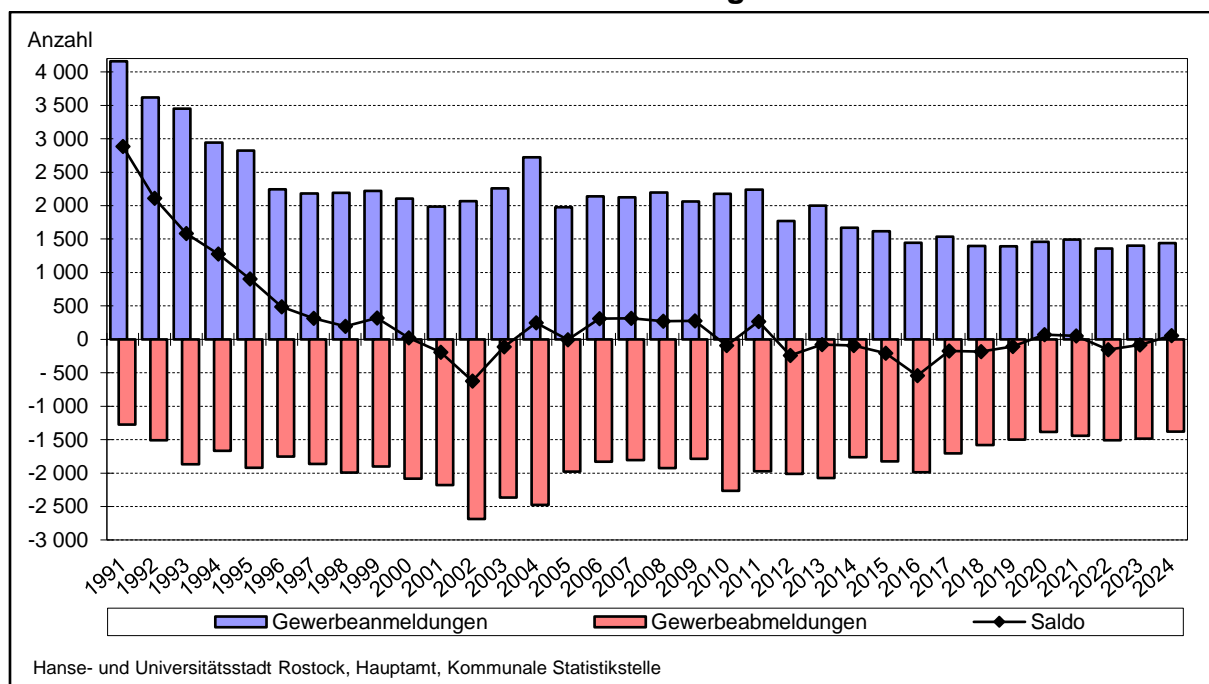

3.36 Gewerbean- und Gewerbeabmeldungen nach Rechtsformen 1996 bis 2024

Jahr	Insge- samt ¹	Davon nach Rechtsformen								
		Offene Handels- gesellschaft	Komman- ditgesell- schaft	Gesell- schaft mit beschränk- ter Haftung & Co KG	Gesell- schaft des bürgerli- chen Rechts	Aktienge- sellschaft	Gesell- schaft mit beschränk- ter Haftung	Private Company Limited by Shares	übrige Rechts- formen ²	Einzelun- ternehmen
	Anzahl									
<u>Gewerbeanmeldungen</u>										
1996	2 238	41	6	63	3	11	361	-	11	1 742
2000	2 106	26	4	45	1	20	283	-	7	1 720
2004	2 723	18	44	10	99	16	272	-	26	2 238
2005	1 975	9	45	1	80	6	271	-	15	1 548
2006	2 139	5	42	1	84	13	221	-	25	1 748
2007	2 123	11	67	3	69	9	241	16	15	1 692
2008	2 197	7	53	2	85	12	283	11	14	1 730
2009	2 061	1	39	-	68	7	259	5	11	1 671
2010	2 175	5	35	7	73	6	306	4	8	1 731
2011	2 239	2	42	1	84	5	302	3	6	1 794
2012	1 768	6	28	18	78	8	232	2	7	1 389
2013	1 998	2	58	30	86	7	248	4	9	1 554
2014	1 671	2	40	10	56	8	223	2	8	1 322
2015	1 616	4	41	10	53	3	233	-	5	1 267
2016	1 446	3	60	29	56	8	206	4	2	1 078
2017	1 534	3	26	12	56	3	231	4	4	1 195
2018	1 397	15	28	7	45	6	209	2	6	1 079
2019	1 394	6	24	13	60	11	188	-	7	1 085
2020	1 459	5	57	17	80	5	231	-	3	1 061
2021	1 492	4	35	11	90	1	227	-	9	1 115
2022	1 356	7	22	12	67	4	192	-	7	1 045
2023	1 403	6	28	26	56	6	216	-	8	1 057
2024	1 438	3	10	36	43	5	226	-	11	1 104
<u>Gewerbeabmeldungen</u>										
1996	1 754	20	3	21	5	14	277	-	2	1 412
2000	2 084	16	9	35	4	26	253	-	7	1 734
2004	2 475	20	50	6	87	22	314	-	10	1 966
2005	1 980	15	52	-	80	16	281	-	14	1 522
2006	1 828	8	26	1	76	12	232	-	22	1 451
2007	1 808	17	30	1	59	12	213	3	12	1 461
2008	1 924	11	35	-	50	17	197	9	30	1 575
2009	1 786	6	40	2	46	17	243	10	5	1 417
2010	2 266	15	49	3	75	20	239	12	17	1 836
2011	1 974	14	34	1	81	6	200	9	4	1 625
2012	2 012	9	33	5	91	10	219	4	11	1 630
2013	2 075	25	59	1	67	11	222	3	4	1 683
2014	1 761	8	37	4	79	11	201	6	5	1 410
2015	1 824	7	32	8	79	6	232	2	10	1 448
2016	1 987	4	40	13	76	6	193	1	8	1 646
2017	1 707	1	27	3	71	5	162	-	7	1 431
2018	1 579	6	20	5	51	4	180	3	5	1 305
2019	1 499	7	21	7	44	3	161	3	3	1 250
2020	1 387	5	30	5	62	5	183	3	3	1 091
2021	1 440	7	39	5	83	4	180	3	4	1 115
2022	1 511	7	99	12	78	10	171	1	7	1 126
2023	1 487	8	33	8	82	9	206	-	5	1 136
2024	1 380	2	26	16	68	10	191	-	6	1 061

¹ ohne Automatenaufsteller und Reisegewerbe

² Genossenschaften, eingetragener Verein, sonstige Rechtsformen

3.37 Gewerbean- und Gewerbeabmeldungen nach Wirtschaftsabschnitten 2008 bis 2024

Jahr	Insge- samt ³	Davon nach Wirtschaftsabschnitten ⁴										
		Land- und Forstwirt- schaft Fischerei	Verarbei- tendes Gewerbe	Bauge- werbe	Handel; Instand- haltung und Repara- tur von Kraftfahr- zeugen	Verkehr und Lagerei	Gastge- werbe	Informa- tion und Kommuni- kation	Erbrin- gung von Finanz- und Versiche- rungs- dienst- leistun- gen	Erbrin- gung von freiberuf- lichen, wissen- schaftli- chen u. techni- schen Dienst- leistun- gen	Erbrin- gung von sonstigen wirt- schaftli- chen Dienst- leistun- gen	übrige Wirt- schafts- abschnit- te
		Anzahl										
<u>Gewerbeanmeldungen</u>												
2008	2 197	1	54	168	417	69	183	85	111	401	354	354
2010	2 176	-	210	164	346	55	181	85	88	353	326	368
2012	1 770	2	194	207	291	35	112	81	75	284	212	277
2014	1 671	1	88	157	271	40	98	69	54	303	269	321
2015	1 616	1	141	140	260	36	99	65	57	265	219	333
2016	1 446	2	103	146	246	22	75	84	27	244	185	312
2017	1 534	2	100	194	215	32	89	80	46	209	221	346
2018	1 397	1	96	175	239	33	99	92	44	154	209	255
2019	1 394	-	105	205	247	33	78	78	44	175	187	242
2020	1 459	2	98	108	318	27	81	100	51	181	200	293
2021	1 492	-	95	152	331	75	67	118	55	159	177	263
2022	1 356	1	62	114	264	40	64	107	59	169	198	278
2023	1 403	-	79	112	290	31	79	107	50	142	196	317
2024	1 438	1	69	95	266	36	103	91	71	157	199	350
<u>Gewerbeabmeldungen</u>												
2008	1 924	2	47	202	436	62	184	74	149	287	207	274
2010	2 266	2	90	237	480	59	167	99	162	362	279	329
2012	2 012	1	165	272	348	56	124	76	118	295	273	284
2014	1 761	1	118	213	310	58	104	68	70	290	253	276
2015	1 824	3	146	186	309	59	100	72	75	323	242	309
2016	1 987	1	117	168	326	47	104	87	85	510	237	305
2017	1 707	1	87	216	265	37	109	61	67	306	228	330
2018	1 579	-	121	169	244	40	107	88	66	267	208	269
2019	1 499	1	96	210	270	41	89	69	51	193	202	277
2020	1 387	2	100	169	267	36	66	59	63	178	192	255
2021	1 440	1	78	162	286	40	68	68	63	253	162	259
2022	1 511	1	84	154	298	64	93	75	50	175	178	339
2023	1 487	1	75	147	321	45	96	74	82	199	188	259
2024	1 380	3	76	128	278	44	113	87	68	142	165	276

³ ohne Automatenhersteller und Reisegewerbe

⁴ Klassifikation der Wirtschaftszweige, Ausgabe 2008 (WZ 2008)

Abb. 3.13 Entwicklung des Gewerbebestandes 1992 bis 2024

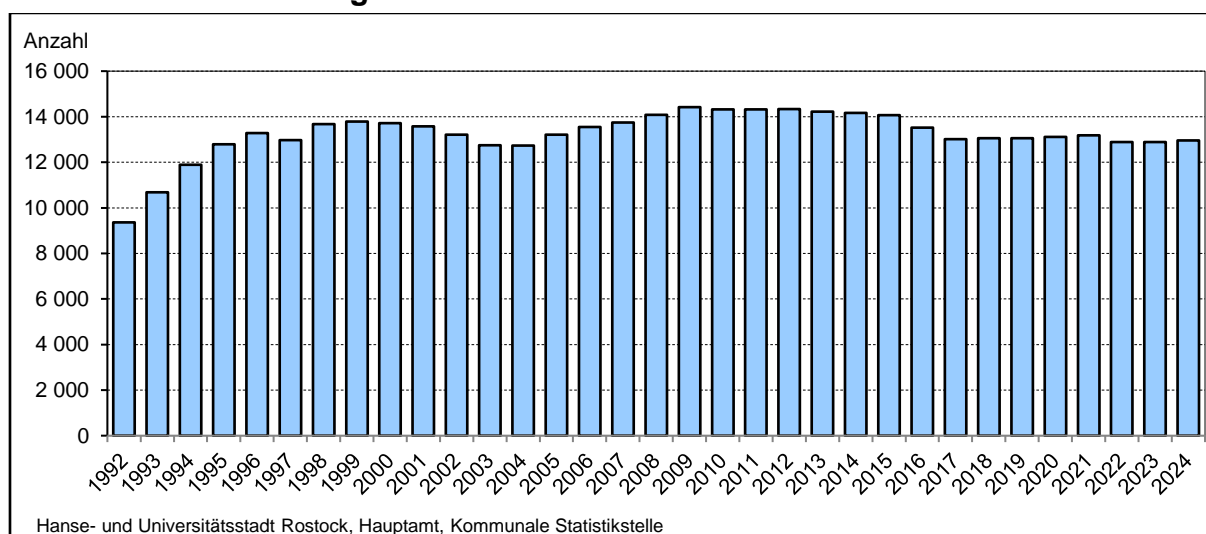

3.38 Gewerbebestand nach Wirtschaftszweigen 2007 bis 2024

Wirtschaftszweig ¹	Gewerbebestand am 31.12.			
	2007	2014	2023	2024
	Anzahl			
Land- und Forstwirtschaft, Fischerei	20	22	18	13
Bergbau und Gewinnung von Steinen und Erden	.	-	-	2
Verarbeitendes Gewerbe	486	725	714	640
<u>darunter:</u> Herstellung von Nahrungs- und Futtermitteln	58	52	61	52
Herstellung von Metallerzeugnissen	77	99	60	56
Herstellung von sonstigen Waren	71	94	129	109
Energieversorgung	45	147	183	196
Wasserversorgung; Abwasser- und Abfallentsorgung und Beseitigung von Umweltverschmutzungen	42	42	36	38
Baugewerbe	1 349	1 121	888	879
<u>davon:</u> Hochbau	99	99	109	98
Tiefbau	21	22	17	33
Vorbereitende Baustellenarbeiten, Bauinstallation und sonstiges Ausbaugewerbe	1 229	1 000	762	748
<u>darunter:</u> Bauinstallation	697	539	346	300
Handel, Instandhaltung und Reparatur von Kraftfahrzeugen (Kfz)	3 179	2 764	2 554	2 700
<u>davon:</u> Handel mit Kraftfahrzeugen, Instandhaltung und Reparatur von Kfz	307	292	235	275
Großhandel (ohne Handel mit Kfz)	647	517	488	539
Einzelhandel (ohne Handel mit Kfz)	2 225	1 955	1 831	1 886
Verkehr und Lagerei	613	534	445	407
<u>darunter:</u> Landverkehr; Transport in Rohrfernleitungen	327	255	200	186
Schifffahrt	97	76	47	42
Lagerei sowie Erbringung von sonstigen Dienstleistungen für den Verkehr	138	159	148	128
Gastgewerbe	909	944	843	891
<u>davon:</u> Beherbergung	159	166	159	131
Gastronomie	750	778	684	760
<u>darunter:</u> Restaurants, Gaststätten, Imbissstuben, Cafés, Eissalons u. Ä.	540	562	486	516
Informationen und Kommunikation	556	649	823	861
<u>darunter:</u> Verlagswesen	73	54	51	51
Erbringung von Dienstleistungen der Informationstechnologie	413	505	555	612
Erbringung von Finanz- und Versicherungsdienstleistungen	1 010	739	596	595
<u>darunter:</u> Erbringung von Finanzdienstleistungen	40	42	33	28
Mit Finanz- und Versicherungsdienstleistungen verbundene Tätigkeiten	966	695	559	552
Grundstücks- und Wohnungswesen	547	616	535	519
<u>darunter:</u> Vermittlung u. Verwaltung von Grundstücken/Gebäuden/Wohnungen für Dritte	418	445	335	281
Erbringung von freiberuflichen/wissenschaftlichen/technischen Dienstleistungen	2 241	2 489	1 732	1 732
<u>darunter:</u> Rechts- und Steuerberatung; Wirtschaftsprüfung	60	64	55	65
Verwaltung und Führung v. Unternehmen und Betrieben, Unternehmensberatung	304	375	410	429
Architektur- und Ingenieurbüros; technische, physikalische und chemische Untersuchung	404	364	353	325
Werbung und Marktforschung	1 333	1 451	591	644
Erbringung von sonstigen wirtschaftlichen Dienstleistungen	997	1 405	1 405	1 501
<u>darunter:</u> Vermietung von beweglichen Sachen	176	156	159	247
Vermittlung und Überlassung von Arbeitskräften	121	123	95	93
Gebäudebetreuung; Garten- und Landschaftsbau	200	397	458	519
Erbringung von wirtschaftlichen Dienstleistungen für Unternehmen und Privatpersonen a. n. g.	294	537	575	537
Öffentliche Verwaltung, Verteidigung, Sozialversicherung	3	5	2	6
Erziehung und Unterricht	262	276	365	357
Gesundheits- und Sozialwesen	37	111	206	238
Kunst, Unterhaltung und Erholung	646	633	532	412
Erbringung von sonstigen Dienstleistungen	788	902	976	947
Private Haushalte mit Hauspersonal; Herstellung von Waren und Erbringung von Dienstleistungen durch private Haushalte für den Eigenbedarf ohne ausgeprägten Schwerpunkt sowie Exterritoriale Organisationen und Körperschaften	10	43	30	30
Exterritoriale Organisationen und Körperschaften	-	-	-	-
Insgesamt (ohne Reisegewerbe)	13 740	14 167	12 883	12 964

¹ Klassifikation der Wirtschaftszweige, Ausgabe 2008 (WZ 2008)

3.39 Unternehmensstatistik der Industrie- und Handelskammer 2009 bis 2024

Wirtschaftsabschnitt ¹	Unternehmen								
	2009	2010	2015	2016	2018	2020	2022	2023	2024
	Anzahl								
Land- und Forstwirtschaft, Fischerei	10	9	10	10	11	10	13	11	9
Verarbeitendes Gewerbe	263	276	322	322	329	341	361	365	367
Energieversorgung	73	102	180	217	246	177	144	142	187
Baugewerbe	447	521	565	535	514	473	451	431	431
Handel; Instandhaltung und Reparatur von Kraftfahrzeugen	3 150	3 077	2 860	2 796	2 713	2 697	2 811	2 708	2 693
Verkehr und Lagerei	600	584	488	462	448	436	450	431	431
Gastgewerbe	878	892	870	850	846	834	839	816	839
Information und Kommunikation	563	563	586	596	615	646	718	713	746
Erbringung von Finanz- und Versicherungsdienstleistungen	921	866	762	690	624	618	612	589	565
Grundstücks- und Wohnungswesen	516	523	576	595	612	609	602	594	625
Erbringung von freiberuflichen, wissenschaftlichen und technischen Dienstleistungen	2 119	2 243	2 243	2 091	1 948	1 938	1 960	1 986	2 004
Erbringung von sonstigen wirtschaftlichen Dienstleistungen	1 614	1 680	1 679	1 665	1 636	1 624	1 683	1 640	1 630
Erziehung und Unterricht	145	146	208	232	249	278	297	307	322
Gesundheits- und Sozialwesen	115	120	137	148	161	175	213	209	226
Kunst, Unterhaltung, Erholung	260	260	284	292	303	302	300	284	316
Erbringung von sonstigen Dienstleistungen	431	448	447	449	444	442	463	469	507
Übrige Wirtschaftsabschnitte	44	45	46	43	43	43	38	40	43
Insgesamt	12 149	12 355	12 263	11 993	11 742	11 643	11 955	11 735	11 941

¹ Klassifikation der Wirtschaftszweige, Ausgabe 2008

Abb. 3.14 Entwicklung der Anzahl der Unternehmen der Industrie- und Handelskammer 1999 bis 2024

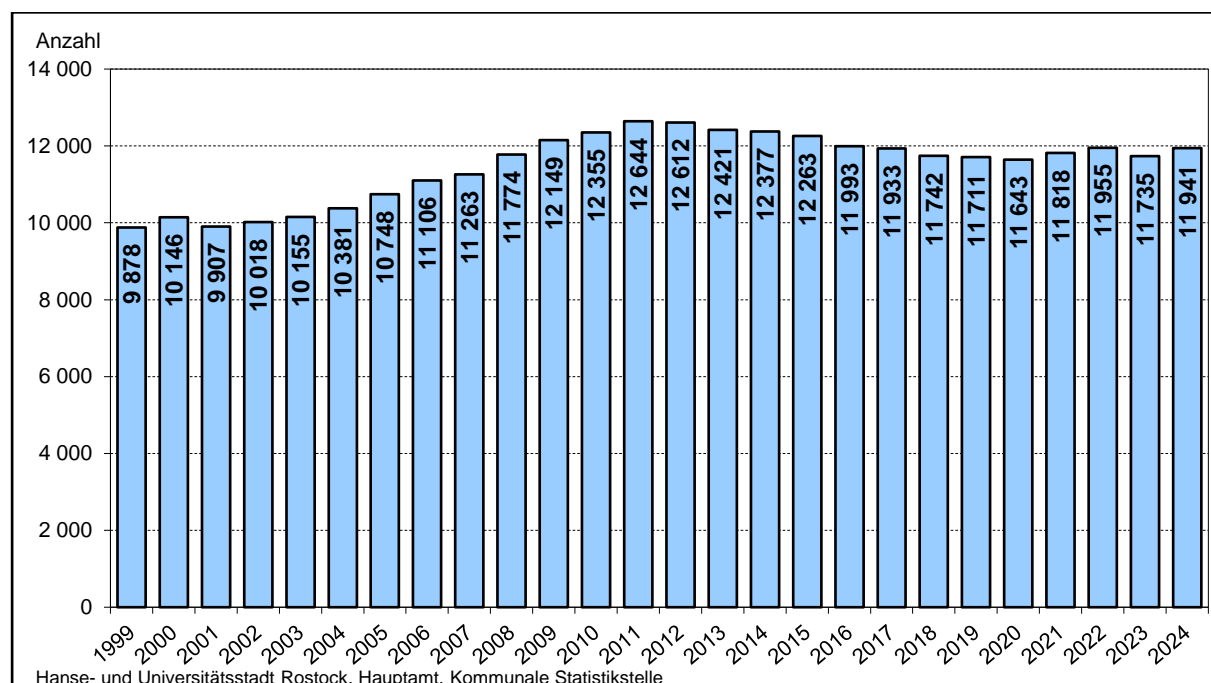

3.40 Zulassungspflichtige Handwerke nach Gewerbegruppen und Gewerbebezügen 2014 bis 2024

Nr. der Klassifikation	Gewerbegruppe /Gewerbebezweig	Zulassungspflichtige Handwerke¹						
		2014	2015	2020	2021¹	2022¹	2023¹	2024
		Anzahl						
	Insgesamt	840	824	798	956	954	925	900
I	Bauhauptgewerbe	109	102	90	93	93	95	92
01	Maurer und Betonbauer	62	57	50	52	52	52	50
03	Zimmerer	6	6	4	4	4	4	4
04	Dachdecker	17	16	21	20	21	23	22
05	Straßenbauer	9	10	7	7	6	6	6
06	Wärme-, Kälte- und Schallschutzisolierer	4	4	3	3	3	4	4
07	Brunnenbauer	2	1	1	1	1	1	1
11	Gerüstbauer	9	8	4	5	5	4	4
43	Werkstein- und Terrazzohersteller	.	.	.	1	1	1	1
II	Ausbaugewerbe	293	294	284	424	414	398	375
02	Ofen- und Luftheizungsbauer	-	-	-	-	-	-	-
09	Stuckateure	2	2	2	2	2	2	2
10	Maler und Lackierer	69	67	62	60	58	53	49
23	Klempner	7	7	7	7	6	6	6
24	Installateur und Heizungsbauer	77	77	73	70	69	66	64
25	Elektrotechniker	100	102	106	103	106	107	107
27	Tischler	30	31	26	27	24	25	23
39	Glaser	8	8	8	8	8	7	7
42	Fliesen-, Platten- und Mosaikleger	.	.	.	70	69	65	60
44	Estrichleger	.	.	.	5	5	4	3
46	Parkettleger	.	.	.	4	4	6	6
47	Rollladen- und Sonnenschutztechniker	.	.	.	4	4	4	3
52	Raumausstatter	.	.	.	64	59	53	45
III	Handwerke für den gewerblichen Bedarf	65	63	56	65	67	67	64
13	Metallbauer	30	30	26	26	25	25	25
14	Chirurgiemechaniker	.	.	.	-	-	-	-
16	Feinwerkmechaniker	11	10	9	9	10	9	10
18	Kälteanlagenbauer	8	8	8	7	8	8	8
19	Informationstechniker	12	11	8	8	8	7	6
21	Land- und Baumaschinenmechaniker	-	-	-	-	2	2	2
22	Büchsenmacher	.	.	.	-	-	-	-
26	Elektromaschinenbauer	3	3	4	4	4	4	2
29	Seiler	1	1	1	1	1	1	1
40	Glasbläser und Glasapparatebauer	.	.	.	-	-	-	-
45	Behälter- und Apparatebauer	.	.	.	2	1	1	1
49	Böttcher	.	.	.	-	-	-	-
50	Glasveredler	.	.	.	-	-	-	-
51	Schilder- und Lichtreklamehersteller	.	.	.	8	8	10	9
IV	Kraftfahrzeuggewerbe	141	137	134	132	130	125	125
15	Karosserie- und Fahrzeugbauer	7	7	9	9	9	6	6
17	Zweiradmechaniker	6	6	5	5	5	5	6
20	Kraftfahrzeugtechniker	127	123	119	117	115	113	111
41	Mechaniker für Reifen- Vulkanisations-technik	1	1	1	1	1	1	2
V	Lebensmittelgewerbe	20	19	20	21	26	25	24
30	Bäcker	9	9	9	9	9	9	8
31	Konditoren	5	4	6	6	6	5	4
32	Fleischer	6	6	5	6	11	11	12

Fortsetzung der Tabelle 3.40

Nr. der Klassifikation	Gewerbegruppe /Gewerbezweig	Zulassungspflichtige Handwerke ¹						
		2014	2015	2020	2021 ^r	2022 ^r	2023 ^r	2024
		Anzahl						
VI	Gesundheitsgewerbe	58	58	58	61	60	56	56
33	Augenoptiker	21	21	21	22	21	21	22
34	Hörgeräteakustiker	7	7	9	10	12	10	10
35	Orthopädietechniker	6	7	7	7	7	7	6
36	Orthopädieschuhmacher	3	3	3	4	3	3	3
37	Zahntechniker	21	20	18	18	17	15	15
VII	Handwerke für den privaten Bedarf	154	151	156	160	164	159	164
08	Steinmetzen und Steinbildhauer	3	3	3	3	3	3	3
12	Schornsteinfeger	11	10	10	11	11	10	10
28	Boots- und Schiffbauer	4	4	5	5	5	5	4
38	Friseure	136	134	138	141	145	141	147
48	Drechsler (Elfenbeinschnitzer) und Holzspielzeugmacher	.	.	.	-	-	-	-
53	Orgel- und Harmoniumbauer	.	.	.	-	-	-	-

¹ Gewerbe, die in der Anlage A der Handwerksordnung (HwO) aufgeführt sind.

^r revidiert nach Änderungen in der Handwerksordnung (HwO)

3.41 Handwerksunternehmen nach Gewerbegruppen 2014 bis 2024

Gewerbegruppe	Handwerksunternehmen ¹						
	2014	2015	2020	2021 ^r	2022 ^r	2023 ^r	2024
	Anzahl						
<u>Insgesamt</u>							
insgesamt	1 637	1 640	1 608	1 632	1 633	1 620	1 619
davon:							
I Bauhauptgewerbe	199	190	142	142	140	147	137
II Ausbaugewerbe	503	494	462	433	425	411	388
II Handwerke für den gewerblichen Bedarf	262	265	258	275	285	291	308
I Kraftfahrzeuggewerbe	141	137	134	132	130	125	125
V Lebensmittelgewerbe	23	24	26	28	34	32	31
VI Gesundheitsgewerbe	58	58	58	61	60	56	56
VII Handwerke für den privaten Bedarf	451	472	528	561	559	558	574
<u>Zulassungspflichtige Handwerke²</u>							
insgesamt	840	824	798	956	954	925	900
davon:							
I Bauhauptgewerbe	109	102	90	93	93	95	92
II Ausbaugewerbe	293	294	284	424	414	398	375
III Handwerke für den gewerblichen Bedarf	65	63	56	65	67	67	64
IV Kraftfahrzeuggewerbe	141	137	134	132	130	125	125
V Lebensmittelgewerbe	20	19	20	21	26	25	24
VI Gesundheitsgewerbe	58	58	58	61	60	56	56
VII Handwerke für den privaten Bedarf	154	151	156	160	164	159	164
<u>Zulassungsfreie Handwerke³</u>							
insgesamt	412	426	476	376	550	566	592
davon:							
I Bauhauptgewerbe	1	1	1	27	25	35	32
II Ausbaugewerbe	194	187	166	-	-	-	-
III Handwerke für den gewerblichen Bedarf	100	104	140	142	154	156	174
V Lebensmittelgewerbe	1	2	2	2	2	2	2
VII Handwerke für den privaten Bedarf	116	132	167	205	369	373	384
<u>Handwerksähnliche Gewerbe⁴</u>							
insgesamt	385	390	334	300	129	129	127
davon:							
I Bauhauptgewerbe	89	87	51	22	22	17	13
II Ausbaugewerbe	16	13	12	9	11	13	13
III Handwerke für den gewerblichen Bedarf	97	98	62	68	64	68	70
V Lebensmittelgewerbe	2	3	4	5	6	5	5
VII Handwerke für den privaten Bedarf	181	189	205	196	26	26	26

¹ Ergebnisse der Handwerkszählung

² Gewerbe, die in der Anlage A der Handwerksordnung (HwO) aufgeführt sind.

³ Gewerbe, die in der Anlage B Abschnitt 1 der Handwerksordnung (HwO) aufgeführt sind.

⁴ Gewerbe, die in der Anlage B Abschnitt 2 der Handwerksordnung (HwO) aufgeführt sind.

^r revidiert nach Änderungen in der Handwerksordnung (HwO)

3.42 Umsatzsteuerpflichtige, deren steuerbarer Umsatz und Umsatzsteuervorauszahlung nach ausgewählten Wirtschaftsabschnitten¹ 2009 bis 2023

Jahr	Steuerpflichtige ²	Steuerbarer Umsatz		Umsatz vor Abzug der Vorsteuer		Abziehbare Vorsteuer	Umsatzsteuer-vorauszahlung
		insgesamt	darunter	insgesamt	darunter		
	Lieferungen und Leistungen		Lieferungen und Leistungen				
Anzahl		1 000 EUR					
<u>Insgesamt</u>							
2009	5 578	6 554 889	6 214 801	690 617	630 746	722 226	- 30 171
2010	5 658	7 320 825	6 958 734	719 388	659 908	732 807	- 13 292
2014	5 800	7 732 183	7 431 821	856 109	809 699	880 740	6 933
2016	5 732	6 338 612	6 021 074	850 735	744 346	680 151	161 101
2018	5 910	6 895 346	6 694 614	923 079	811 834	799 357	123 723
2020	5 443	7 623 919	7 396 353	870 066	751 604	725 521	144 547
2022	5 607	9 978 550	9 548 834	1 296 738	1 061 329	1 071 849	224 890
2023	5 644	10 698 162	10 342 171	1 317 865	1 081 667	1 104 408	213 458
<u>A Land- und Forstwirtschaft, Fischerei</u>							
2009
2010	15	6 171	6 171	429	429	429	.
2014	10	3 550	3 539	481	478	409	72
2016	12	5 167	5 165	679	679	566	113
2018	13	11 311	11 309	2 225	1 926	1 397	828
2020	11	12 076	12 075	1 959	1 732	1 218	741
2022	13	11 620	11 595	1 971	1 845	1 454	516
2023	11	11 708	11 700	2 235	2 044	1 233	1 002
<u>C Verarbeitendes Gewerbe</u>							
2009	263	1 708 395	1 543 914	109 671	79 877	276 400	- 166 158
2010	267	2 365 547	2 229 274	113 770	89 330	258 090	- 144 317
2014	279	2 151 086	1 993 745	151 376	124 087	314 074	- 162 697
2016	261	1 128 976	990 250	131 135	95 581	156 993	- 25 858
2018	257	1 230 273	1 136 367	121 912	83 190	201 052	- 79 139
2020	240	1 608 668	1 521 658	112 528	72 846	170 961	- 58 433
2022	233	1 684 607	1 469 542	186 519	123 357	236 338	- 49 819
2023	237	2 170 243	1 999 988	183 795	125 066	274 134	- 90 338
<u>D Energieversorgung</u>							
2009	16	125 461	125 231	23 814	23 758	17 474	6 340
2010	22	105 445	105 382	19 917	19 905	14 618	5 299
2014	39	122 914	122 844	25 055	25 042	15 713	9 358
2016	59	137 008	136 955	27 599	24 909	17 140	10 459
2018	105	194 605	194 485	42 628	35 855	31 093	11 534
2020	94	194 380	194 357	40 905	33 096	28 452	12 454
2022	88	453 416	453 003	119 236	84 246	54 897	64 338
2023	65	370 495	370 389	97 495	64 734	56 555	40 940
<u>E Wasserversorgung; Abwasser- und Abfallentsorgung und Beseitigung von Umweltverschmutzungen</u>							
2009	13	58 027	57 962	9 959	9 947	6 123	3 837
2010	13	56 694	56 105	10 024	9 988	6 148	3 876
2014	10	38 201	38 174	6 062	6 057	3 564	2 498
2016	9	40 384	40 383	6 440	6 444	3 251	3 189
2018	10	85 489	85 482	15 386	12 746	22 938	- 7 553
2020	9	131 235	131 058	22 770	18 189	15 288	7 482
2022	9	138 270	138 068	25 815	20 439	18 882	6 933
2023	9	163 224	163 003	32 999	25 459	24 279	8 720
<u>F Baugewerbe</u>							
2009	650	265 114	264 217	43 349	43 173	30 656	12 723
2010	663	263 074	261 986	42 407	42 198	30 372	12 060
2014	712	441 031	439 675	76 070	75 812	54 407	21 663
2016	667	593 987	509 173	81 830	52 491	72 332	9 498
2018	646	439 326	438 326	81 024	66 647	52 919	28 106
2020	596	499 101	487 636	79 614	62 162	51 313	28 302
2022	555	537 438	515 827	93 592	71 880	54 741	38 851
2023	556	491 167	473 336	89 091	68 113	55 917	33 174

Fortsetzung der Tabelle 3.42

Jahr	Steuer- pflichtige ²	Steuerbarer Umsatz		Umsatz vor Abzug der Vorsteuer		Abziehbare Vorsteuer	Umsatzsteuer- vorauszahlung
		insgesamt	darunter	insgesamt	darunter		
	Anzahl		Lieferungen und Leistungen		Lieferungen und Leistungen		
1 000 EUR							
<u>G Handel; Instandhaltung und Reparatur von Kraftfahrzeugen</u>							
2009	1 045	961 321	914 927	133 349	126 794	134 534	- 1 124
2010	1 064	1 315 203	1 201 065	184 413	169 122	176 855	7 570
2014	1 024	1 764 563	1 637 534	242 366	226 245	254 714	19 138
2016	988	1 169 191	1 089 812	188 856	174 131	151 921	36 935
2018	968	1 518 761	1 434 801	232 063	215 655	207 611	24 452
2020	970	1 639 892	1 546 267	228 722	211 619	196 478	32 244
2022	1 026	2 190 681	2 048 698	310 305	275 713	309 021	1 285
2023	1 003	2 269 668	2 156 862	323 133	302 679	303 113	20 020
<u>H Verkehr und Lagerei</u>							
2009	267	340 320	339 591	25 576	25 437	20 554	5 728
2010	276	383 532	382 791	25 684	25 555	20 392	5 320
2014	235	632 747	630 755	47 902	47 523	38 264	9 638
2016	225	469 141	467 885	65 835	55 904	49 419	16 416
2018	220	429 768	428 415	64 463	53 630	53 442	11 021
2020	203	406 352	403 865	61 113	54 437	44 443	16 670
2022	202	580 531	557 922	92 855	77 392	67 811	25 044
2023	189	466 881	443 707	82 099	66 135	58 289	23 811
<u>I Gastgewerbe</u>							
2009	481	182 365	182 115	28 770	28 724	16 394	12 376
2010	490	178 690	178 483	23 890	23 847	15 018	8 911
2014	497	284 785	283 972	37 344	37 192	25 122	12 256
2016	489	389 497	388 188	51 387	50 543	36 290	15 097
2018	474	388 339	387 581	52 687	51 278	34 955	17 733
2020	464	303 551	302 812	30 798	29 280	29 822	976
2022	460	503 497	502 560	50 002	47 786	42 975	7 027
2023	494	547 494	546 472	55 755	53 080	46 486	9 269
<u>J Information und Kommunikation</u>							
2009	198	119 669	119 584	17 651	17 635	11 818	5 843
2010	192	124 667	124 482	18 412	18 377	11 708	6 703
2014	203	163 087	162 030	25 061	24 862	14 931	10 130
2016	221	299 081	297 377	50 440	49 737	40 028	10 412
2018	227	198 117	192 265	31 160	29 731	19 200	11 960
2020	198	202 214	197 339	29 253	28 094	17 238	12 014
2022	218	248 490	243 625	41 686	39 561	23 457	18 229
2023	217	263 660	260 463	45 927	42 990	22 451	23 476
<u>K Erbringung von Finanz- und Versicherungsdienstleistungen</u>							
2009	33	387 188	306 810	61 773	47 492	40 145	21 628
2010	29	419 006	319 158	69 118	51 507	49 015	20 102
2014
2016	28	10 242	10 242	1 960	1 136	1 949	11
2018	38	19 994	19 991	3 840	3 750	1 932	1 907
2020
2022	48	204 643	204 610	7 042	6 082	3 003	4 039
2023	48	270 026	270 000	6 821	6 310	1 569	5 251
<u>L Grundstücks- und Wohnungswesen</u>							
2009	497	593 962	592 151	47 713	47 368	44 636	3 101
2010	482	810 675	808 327	43 347	42 902	39 829	3 521
2014	517	553 716	551 269	34 178	33 712	18 488	15 690
2016	522	574 803	571 877	31 331	30 729	19 707	11 624
2018	544	606 716	602 460	31 885	30 770	22 679	9 206
2020	517	653 368	649 610	33 329	31 850	20 382	12 948
2022	552	642 008	637 682	40 336	37 861	21 264	19 072
2023	580	652 521	648 303	41 128	39 171	19 951	21 177

Fortsetzung der Tabelle 3.42

Jahr	Steuer- pflichtige ²	Steuerbarer Umsatz		Umsatz vor Abzug der Vorsteuer		Abziehbare Vorsteuer	Umsatzsteuer- vorauszahlung
		insgesamt	darunter	insgesamt	darunter		
	Anzahl		1 000 EUR				
<u>M Erbringung von freiberuflichen, wissenschaftlichen und technischen Dienstleistungen</u>							
2009	956	733 458	731 893	115 761	115 461	74 412	41 369
2010	1 004	764 313	761 654	113 869	113 350	68 225	45 645
2014	1 057	868 939	865 677	131 017	130 398	80 955	50 071
2016	1 030	832 064	830 299	132 710	124 073	77 070	55 640
2018	1 095	1 016 645	1 012 282	151 837	140 148	91 038	60 798
2020	1 015	1 173 211	1 155 985	158 847	142 137	108 466	50 382
2022	1 037	1 395 446	1 390 023	199 561	159 300	162 163	37 398
2023	1 024	1 524 583	1 515 358	218 652	158 049	161 295	57 358
<u>N Erbringung von sonstigen wirtschaftlichen Dienstleistungen</u>							
2009	357	139 799	139 502	26 165	26 109	21 828	4 351
2010	397	138 480	138 028	29 829	29 745	28 260	1 581
2014	423	227 382	226 751	42 649	42 529	32 098	10 570
2016	413	273 601	272 997	51 737	49 722	38 293	13 445
2018	429	306 058	305 097	59 411	55 362	41 983	17 429
2020	379	254 839	254 318	45 609	43 228	25 480	20 129
2022	394	445 061	438 160	86 631	76 919	54 498	32 133
2023	404	477 624	474 589	93 672	86 097	58 080	35 592
<u>P Erziehung und Unterricht</u>							
2009	96	33 840	33 057	3 174	3 025	1 328	1 846
2010	98	30 363	28 981	2 985	2 724	1 042	1 943
2014	111	29 518	28 271	2 817	2 581	861	1 958
2016
2018
2020	102	36 021	34 005	3 191	2 708	1 046	2 145
2022
2023
<u>Q Gesundheits- und Sozialwesen</u>							
2009	99	565 817	564 685	3 168	2 995	2 084	1 084
2010	103	151 007	149 642	3 186	2 964	2 292	896
2014	110	195 293	193 481	4 165	3 855	2 998	1 168
2016	117	136 991	135 467	4 370	4 009	2 540	1 830
2018	125	145 842	144 092	4 102	3 755	2 296	1 806
2020	122	224 678	222 308	- 3 300	- 3 733	2 213	- 5 513
2022	125	576 570	574 462	5 228	4 606	4 246	983
2023	136	618 421	615 863	4 150	3 600	1 857	2 293
<u>R Kunst, Unterhaltung und Erholung</u>							
2009
2010
2014	188	162 970	162 486	7 660	7 569	4 773	2 887
2016	199	174 039	171 484	8 552	7 917	5 479	3 073
2018	224	192 186	191 136	11 444	10 945	7 064	4 380
2020	189	188 356	187 438	8 711	8 277	5 431	3 280
2022	208	242 778	241 371	17 834	16 896	9 136	8 697
2023	211	266 544	259 908	21 359	19 218	10 652	10 707
<u>S Erbringung von sonstigen Dienstleistungen</u>							
2009	399	60 056	58 996	10 844	10 647	6 573	4 271
2010	372	57 432	56 892	10 320	10 218	6 034	4 285
2014	350	62 621	61 875	11 059	10 919	5 530	5 530
2016	375	71 489	70 824	12 592	12 375	5 898	6 694
2018	410	73 761	72 922	13 119	12 796	6 333	6 786
2020	297	71 635	71 295	11 762	11 478	5 492	6 270
2022	331	78 487	77 511	13 895	13 588	6 644	7 251
2023	352	87 655	86 489	15 472	15 127	7 172	8 300

¹ Klassifikation der Wirtschaftszweige, Ausgabe 2008 (WZ 2008)

² Steuerpflichtige mit Lieferungen und Leistungen größer als 17 500 EUR ab 2020 größer als 22 000 EUR

3.43 Insolvenzverfahren 1995 bis 2024

Jahr	Insolvenzverfahren						Voraussichtliche Forderungen	
	insgesamt		darunter					
	insgesamt	darunter	eröffnet		mangels Masse abgewiesen			
		Unternehmen	insgesamt	darunter	insgesamt	darunter	insgesamt	darunter
				Unternehmen		Unternehmen		Unternehmen
		Anzahl						1 000 EUR
1995	153	109	61	55	92	54	78 197	72 369
1996	119	84	47	40	72	44	34 164	29 047
1998	113	82	28	22	85	60	31 327	27 958
1999	158	101	79	56	78	45	95 912	84 710
2000	179	110	93	52	77	58	74 995	65 844
2002	358	110	285	66	69	44	202 221	164 263
2004	627	109	49	76	74	33	107 575	41 055
2005	781	101	718	66	56	35	100 739	61 746
2006	860	53	828	34	28	19	77 182	30 613
2007	640	55	599	41	23	14	72 853	34 350
2008	570	43	528	25	25	18	62 202	18 435
2009	483	37	442	31	17	6	156 120	122 450
2010	528	49	474	35	22	14	115 801	42 700
2011	468	35	424	21	18	14	33 374	13 014
2012	425	34	364	17	28	17	63 051	38 466
2013	429	30	387	24	13	6	56 057	39 266
2014	370	23	345	17	11	6	24 128	6 362
2015	353	39	328	35	10	4	28 981	17 934
2016	317	30	288	18	20	12	39 595	19 254
2017	332	18	319	14	9	4	25 975	13 942
2018	292	11	276	9	6	2	22 084	9 397
2019	264	23	251	19	7	4	16 892	6 263
2020	181	17	171	12	9	5	11 492	2 360
2021	351	23	343	18	7	5	20 095	5 768
2022	293	18	280	17	8	1	24 221	8 992
2023	283	18	275	16	8	2	26 905	7 383
2024	300	38	292	33	7	5	36 674	18 865

Abb. 3.15 Insolvenzverfahren von Unternehmen 1995 bis 2024

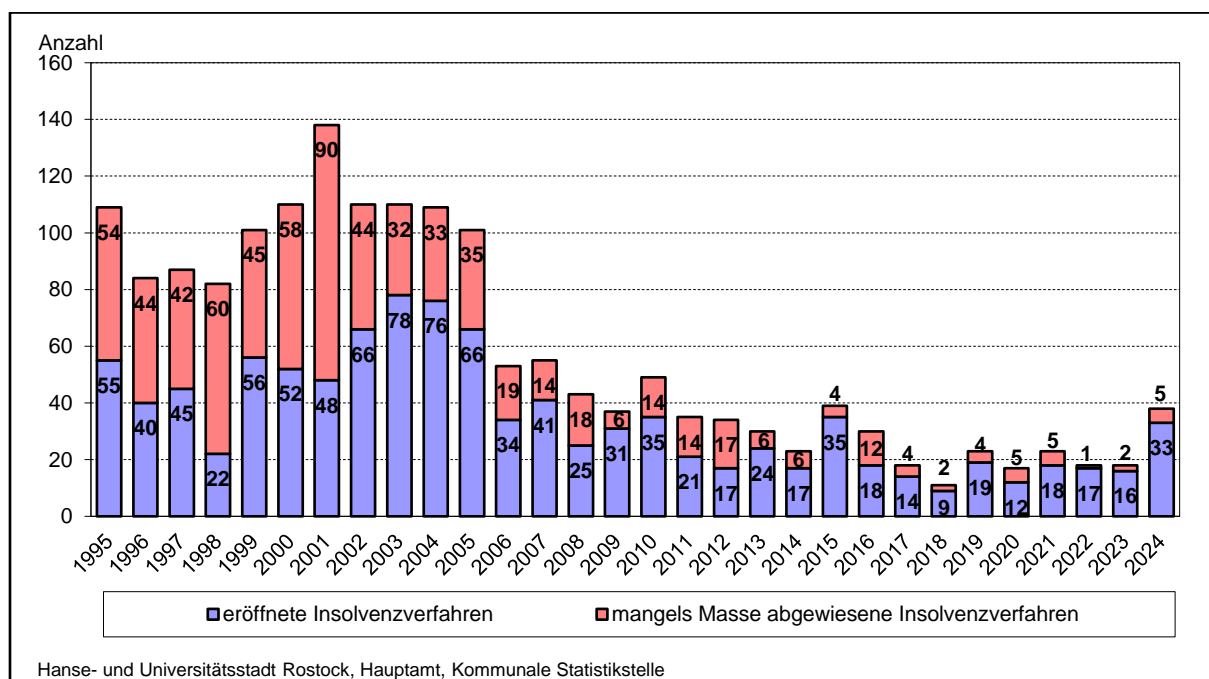

3.44 Unternehmensinsolvenzen nach ausgewählten Wirtschaftsabschnitten und Rechtsformen 2008 bis 2024

Jahr	Unternehmensinsolvenzen									
	insgesamt	darunter nach Wirtschaftsabschnitten ¹						darunter nach Rechtsformen		
		Verarbeitendes Gewerbe	Baugewerbe	Handel; Instandhaltung und Reparatur von Kraftfahrzeugen	Gastgewerbe	Verkehr und Lager; Information und Kommunikation	Erbringung von Dienstleistungen ²	Persongesellschaften	Gesellschaften mit beschränkter Haftung	Einzelunternehmen, Freie Berufe, Kleingewerbe
		Anzahl								
2008	43	3	10	5	5	-	15	5	36	-
2010	49	2	10	9	5	4	13	5	34	8
2012	34	4	4	8	3	2	12	4	21	3
2014	23	3	3	4	2	1	7	2	17	4
2015	39	-	6	13	4	2	9	-	25	11
2016	30	-	6	3	1	4	12	5	19	5
2017	18	-	6	3	1	-	5	4	6	7
2018	11	2	2	-	2	2	-	-	8	3
2019	23	3	4	3	1	3	6	-	15	6
2020	17	-	2	1	-	4	8	-	12	5
2021	23	-	6	-	4	2	9	-	12	10
2022	18	1	1	4	1	1	7	1	9	6
2023	18	2	2	-	2	4	7	-	14	4
2024	38	2	7	3	9	3	11	2	28	7

¹ Klassifikation der Wirtschaftszweige, Ausgabe 2008 (WZ 2008)

² Wirtschaftsabschnitte K (Erbringung von Finanz- und Versicherungsdienstleistungen), M (Erbringung von freiberuflichen, wissenschaftlichen und technischen Dienstleistungen), N (Erbringung von sonstigen wirtschaftlichen Dienstleistungen), S (Erbringung von sonstigen Dienstleistungen)

3.45 Insolvenzverfahren übriger Schuldner nach ausgewählten Merkmalen 2006 bis 2024

Jahr	Insolvenzverfahren übriger Schuldner insgesamt	Davon				
		natürliche Personen als Gesellschafter u. Ä.	ehemals selbständig Tätige		Verbraucher	Nachlässe und Ge- samtgut
			die ein Regelinsolvenz- verfahren durchlaufen bzw. deren Vermögens- verhältnisse nicht über- schaubar sind	die ein vereinfachtes Verfahren durchlaufen bzw. deren Vermö- gensverhältnisse über- schaubar sind		
	Anzahl					
2006	807	3	110	63	628	3
2010	479	34	41	24	378	2
2012	391	39	38	15	296	3
2014	347	3	37	23	283	1
2015	314	1	44	35	234	-
2016	287	1	31	33	220	2
2017	314	-	33	14	266	1
2018	281	-	27	22	231	1
2019	241	-	34	17	190	-
2020	164	1	15	16	130	2
2021	328	1	32	28	266	1
2022	275	1	22	25	226	1
2023	265	1	29	18	217	-
2024	262	1	29	23	208	1

3.46 Verarbeitendes Gewerbe sowie Bergbau und Gewinnung von Steinen und Erden 2006 bis 2024

Jahr	Betriebe mit 50 und mehr tätigen Personen ¹	Tätige Personen	Geleistete Arbeitsstunden	Entgelte	Umsatz	Darunter Auslands-umsatz
	Anzahl		1 000 Std.	1 000 EUR	Mio. EUR	
2006	30	4 788	8 124	139 603	978	292
2007	31	5 046	8 625	157 163	1 267	451
2008	30	5 656	9 722	180 815	1 165	342
2009	27	5 056	8 467	146 058	1 254	684
2010	28	4 773	8 155	148 420	1 455	632
2011	29	5 086	8 950	167 326	1 724	801
2012	31	5 443	9 352	185 376	1 941	1 125
2013	31	5 750	9 553	202 483	2 003	1 154
2014	31	6 220	10 267	223 409	2 436	1 339
2015	32	6 572	10 952	249 029	3 137	1 813
2016	33	6 645	11 028	256 464	3 377	1 681
2017	33	6 513	10 759	261 171	4 175	2 228
2018	30	7 110	11 368	302 536	2 803	1 361
2019	33	7 793	12 650	347 569	2 934	1 875
2020	35	8 244	11 790	326 574	3 108	2 122
2021	35	8 026	11 474	332 220	4 096	3 024
2022	33	7 036	11 040	309 885	2 973	1 709
2023	32	6 941	10 905	333 240	5 944	4 912
2024	34	7 441	11 760	379 929	.	.

¹ Jahresdurchschnitt

Abb. 3.16 Entwicklung des Umsatzes je tätige Person im Verarbeitenden Gewerbe sowie Bergbau und Gewinnung von Steinen und Erden 2011 bis 2023

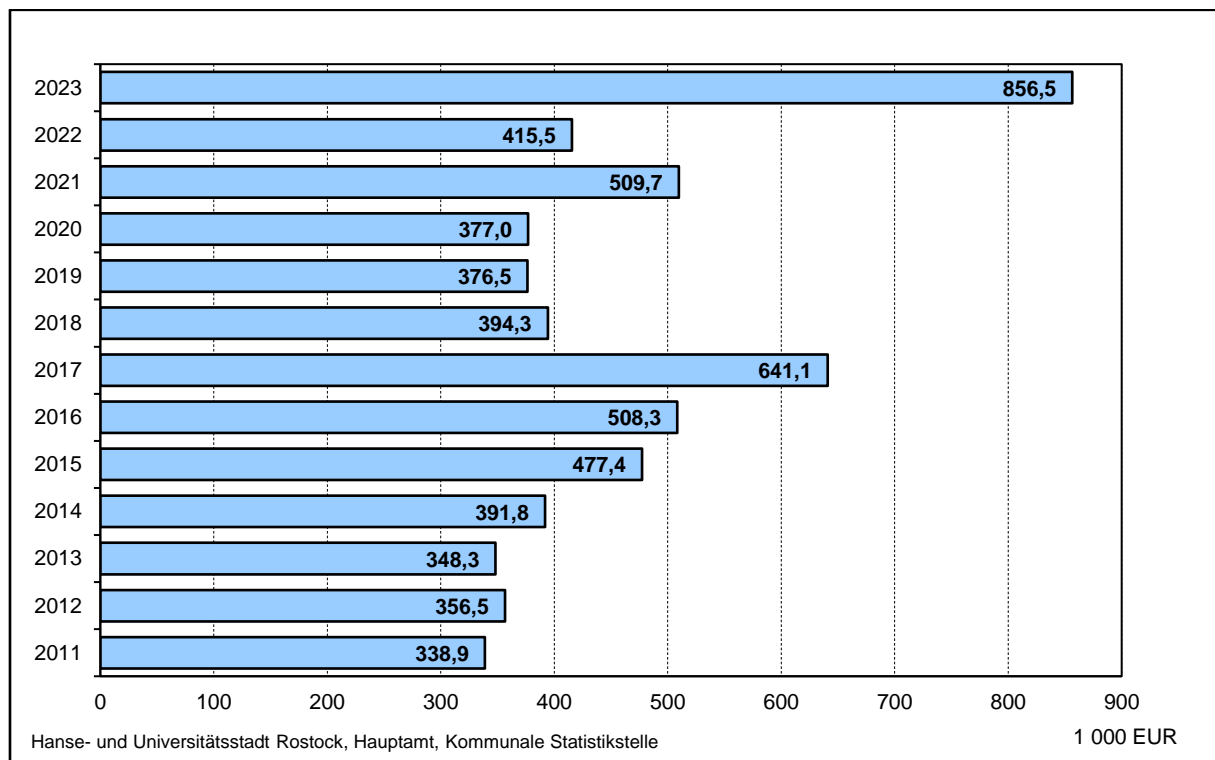

3.47 Verarbeitendes Gewerbe sowie Bergbau und Gewinnung von Steinen und Erden nach Wirtschaftsabschnitten 2008 bis 2024

Jahr	Betriebe von Unternehmen mit im Allgemeinen 20 und mehr tätigen Personen am 30.09.	Tätige Personen am 30.09.	Entgelte	Gesamtumsatz	Darunter
	Anzahl	Personen		1 000 EUR	Ausland
Verarbeitendes Gewerbe sowie Bergbau und Gewinnung von Steinen und Erden insgesamt					
2008	67	6 332	187 793	1 514 814	373 762
2010	66	5 882	176 656	1 612 475	658 880
2015	69	7 619	277 360	3 315 958	1 836 128
2020	77	9 226	360 998	3 299 288	2 162 135
2022	78	7 872	357 120	3 193 272	1 809 231
2023	73	8 084	375 211	6 235 141	5 031 785
2024	69	8 428	419 866	9 804 683	8 110 535
darunter nach Wirtschaftsabschnitten¹:					
<u>Herstellung von Nahrungs- und Futtermitteln</u>					
2008	8	560	9 935	361 678	41 407
2010	7	584	10 559	291 925	36 220
2015	8	503	11 328	493 005	.
2020	8	599	16 552	570 949	.
2022	8	819	26 127	976 159	.
2023	8	838	28 252	882 261	.
2024	7	816	29 015	872 325	.
<u>Herstellung von Glas, Glaswaren, Keramik, Verarbeitung von Steinen und Erden</u>					
2008	8	153	4 172	51 310	.
2010	7	113	3 390	33 662	.
2015	7	97	4 516	44 278	.
2020	6	66	3 135	36 372	.
2022	6	74	3 438	43 676	.
2023	6	46	2 345	30 402	.
2024	6	.	.	30 081	.
<u>Herstellung von Metallzeugnissen</u>					
2008	9	637	19 414	91 312	11 340
2010	9	716	22 824	92 452	12 466
2015	9	889	31 011	148 163	28 441
2020	9	1 034	39 678	177 501	26 070
2022	9	1 079	45 464	224 011	42 406
2023	8	1 105	50 072	252 625	64 916
2024	8	1 159	54 876	249 586	56 836
<u>Maschinenbau</u>					
2008	9	2 047	55 825	422 693	275 713
2010	6	1 990	59 333	.	.
2015	7	2 912	108 245	.	.
2019	9	3 186	137 972	1 537 882	.
2020	9	3 441	147 605	.	.
2022	9	2 808	144 038	1 296 016	.
2023	5	2 798	140 962	.	.
2024	5	3 024	163 207	.	.
<u>Sonstiger Fahrzeugbau</u>					
2008	6	1 654	59 095	380 688	.
2010	5	722	22 758	81 514	.
2015	3
2020	3	1 578	50 966	.	.
2022	2
2023	2
2024	2
<u>Reparatur und Instandhaltung von Maschinen und Ausrüstungen</u>					
2008	9	564	19 996	64 242	2 373
2010	14	795	26 356	93 890	3 564
2015	14	900	32 848	99 872	.
2020	15	795	31 940	112 613	.
2022	15	903	39 136	120 201	9 850
2023	16	943	42 208	183 809	26 103
2024	15	925	43 656	244 219	10 783

¹ Klassifikation der Wirtschaftszweige, Ausgabe 2008

3.48 Investitionen im Verarbeitenden Gewerbe 1992 bis 2023

Jahr	Betriebe von Unternehmen mit 20 und mehr tätigen Personen am 30.09.	Tätige Personen am 30.09.	Umsatz	Betriebe mit Investitionen	Aktivierte Bruttozugänge an Sachanlagen			
					insgesamt	darunter	je tätige Person	im Verhältnis zum Umsatz
						Maschinen, maschinelle Anlagen, Betriebs- und Geschäftsausstattungen		
	Anzahl		Mio. EUR	Anzahl	1 000 EUR		EUR	in %
1992	35	12 005	699	30	73 931	60 495	6 159	10,6
1994	53	9 788	850	46	194 872	67 381	19 909	22,9
1996	58	8 875	860	45	83 980	51 451	9 462	9,8
1998	60	6 822	869	50	58 360	33 952	8 555	6,7
2000	71	6 652	950	59	33 711	23 573	5 068	3,5
2002	75	6 660	1 028	55	15 396	14 893	2 312	1,5
2004	68	6 170	959	54	60 602	31 752	9 822	6,3
2006	71	5 956	1 173	58	71 956	52 535	12 081	6,1
2008	66	6 546	1 526	58	139 705	78 241	21 342	9,2
2010	68	6 047	1 618	46	89 413	58 904	14 786	5,5
2012	65	6 459	2 179	55	55 953	44 819	8 663	2,6
2014	70	7 352	2 621	57	90 245	72 573	12 275	3,4
2015	72	7 726	3 315	58	100 777	70 558	13 044	3,0
2016	67	7 385	3 479	54	118 608	104 425	16 061	3,4
2017	74	7 562	4 371	59	97 232	85 374	12 858	2,2
2018	72	8 397	3 048	59	162 685	127 681	19 374	5,3
2019	69	8 952	3 155	56	122 597	83 901	13 695	3,9
2020	72	9 185	3 299	52	56 134	51 918	6 111	5,3
2021	73	8 934	4 318	58	93 545	87 222	10 471	2,2
2022	73	7 807	3 174	61	63 662	59 426	8 154	2,0
2023	69	8 034	6 224	57	109 366	80 471	13 613	1,8
Anteil am Land Mecklenburg-Vorpommern (in %)								
2023	9,1	13,3	30,1	9,5	16,9	15,0	x	x

3.49 Energieverwendung der Industriebetriebe nach Energieträgern 2003 bis 2023

Jahr	Energieverwendung der Industriebetriebe				
	insgesamt	darunter			
		Heizöl	Erdgas	Strom	Wärme ¹
	Gigajoule				
2003	1 134 249	90 241	665 689	343 241	.
2004	1 154 503	66 306	688 641	373 287	.
2006	1 095 006	69 585	574 710	419 414	30 085
2008	1 665 893	39 812	1 030 044	466 101	35 469
2010	1 668 425	22 712	785 324	405 290	344 863
2012	1 759 004	35 310	1 127 207	492 161	31 456
2014	1 987 973	21 985	953 850	515 968	.
2015	1 995 817	47 002	1 002 595	557 054	.
2016	2 059 879	59 922	920 064	527 306	.
2017	1 971 243	68 519	845 744	499 564	.
2018	2 111 134	72 337	838 896	540 962	.
2019	2 199 110	.	946 383	591 421	.
2020	2 108 759	.	1 030 244	561 912	.
2021	2 069 137	34 587	865 912	505 650	.
2022	1 853 319	32 563	815 011	464 198	497 044
2023	1 831 977	31 056	785 714	453 010	512 624
Anteil am Land Mecklenburg-Vorpommern (in %)					
2023	8,3	7,0	11,8	7,6	25,3

¹ einschließlich Dampf

3.50 Bauhauptgewerbe 1991 bis 2024

Jahr	Anzahl der Betriebe von Unternehmen mit 20 und mehr tätigen Personen	Tätige Personen	Geleistete Arbeits- stunden	Entgelte	Baugewerblicher Umsatz (ohne Umsatzsteuer; Inlandsumsatz)
	Jahresdurchschnitt		1 000 Stunden	1 000 EUR	
	Anzahl	Personen			
1991	27	3 720	4 341	98 627	385 767
1995	53	3 838	4 512	175 364	718 368
2000	29	1 731	1 987	80 998	475 872
2001	27	1 507	1 821	37 392	160 793
2002	23	1 153	1 413	27 690	163 730
2003	23	1 055	1 232	26 682	124 715
2004	24	1 009	1 127	26 194	109 517
2005	20	804	946	21 135	111 547
2006	16	709	789	18 219	106 713
2007	15	707	807	18 411	117 700
2008	13	590	621	14 820	96 691
2009	11	580	612	16 033	95 469
2010	10	560	564	15 265	92 146
2011	9	526	598	15 548	87 469
2012	9	515	530	14 867	71 693
2013	8	520	534	15 774	78 275
2014	9	534	602	17 613	89 748
2015	11	584	701	20 177	92 134
2016	13	641	794	22 880	102 512
2017	11	612	743	22 977	107 940
2018	11	597	742	21 852	110 895
2019	15	706	894	27 673	156 922
2020	14	728	928	29 115	163 191
2021	15	777	946	31 503	189 251
2022	16	816	1 032	35 231	201 615
2023	17	862	991	35 442	182 899
2024	16	784	896	34 994	262 560

Abb. 3.17 Bauhauptgewerbe¹ 1992 bis 2024

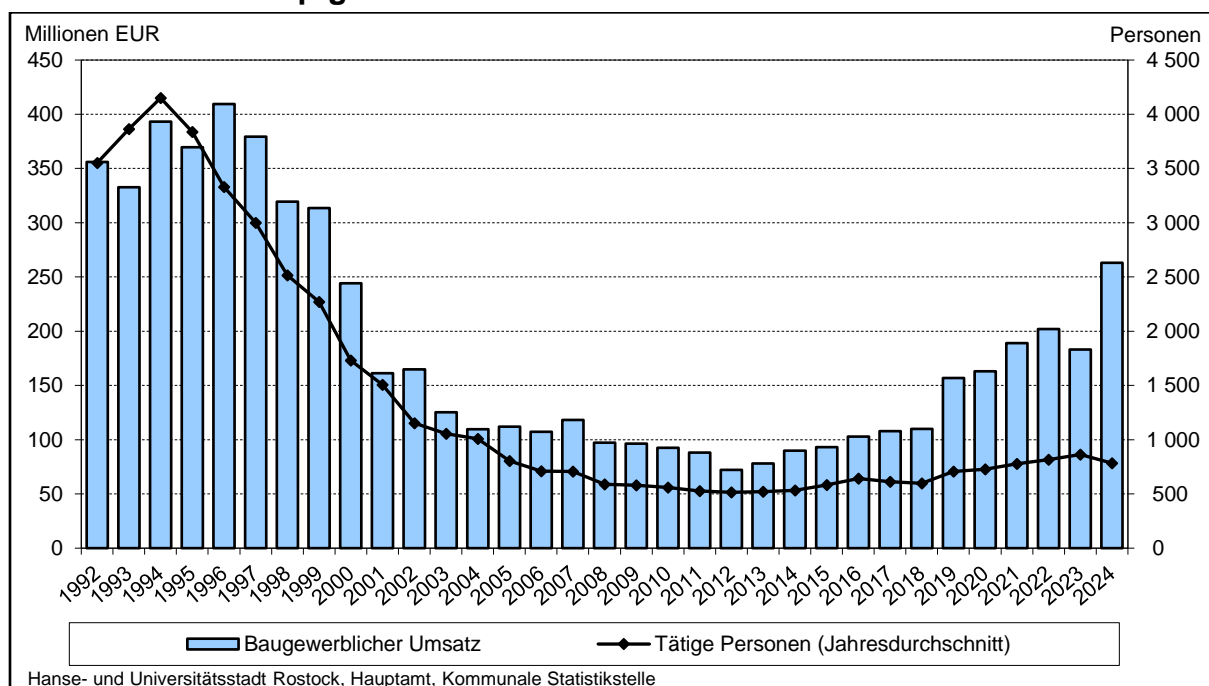

¹ Betriebe von Unternehmen mit 20 und mehr tätigen Personen

3.51 Betriebe im Bauhauptgewerbe 1996 bis 2024

Jahr	Betriebe	Tätige Personen	Geleistete Arbeitsstun- den	Entgelte	Gesamtum- satz¹	Davon	
						Baugewerbli- cher Umsatz	sonstiger Um- satz
	Stand am 30.06.	im Juni					
Anzahl	Personen	1 000 Stunden	1 000 EUR				
<u>Insgesamt</u>							
1996	99	4 011	437	7 513	40 700	40 230	470
1997	103	3 525	388	6 626	38 992	38 734	258
1998	104	3 101	350	5 768	29 782	29 642	140
1999	101	2 750	315	5 250	28 546	28 386	160
2000	107	2 422	242	4 500	26 487	26 432	55
2001	91	2 047	215	3 806	17 367	17 268	99
2002	107	1 635	181	2 922	22 919	22 719	200
2003	98	1 491	161	2 940	15 738	15 706	32
2004	82	1 363	146	2 807	12 995	12 976	19
2005	71	1 045	121	2 275	13 553	13 530	23
2006	64	972	109	1 975	12 534	12 486	48
2007	61	963	106	1 955	14 650	14 612	37
2008	61	846	81	1 602	9 311	9 270	41
2009	57	825	87	1 801	10 899	10 852	47
2010	56	824	93	1 846	12 885	12 843	41
2011	55	784	82	1 858	10 484	10 421	62
2012	57	799	84	1 922	8 887	8 851	36
2013	54	782	79	1 959	8 603	8 554	48
2014	56	845	91	2 308	12 673	12 615	59
2015	53	855	100	2 156	10 182	10 138	44
2016	42	811	98	2 340	12 048	11 992	56
2017	43	816	94	2 436	11 360	11 311	50
2018	47	906	104	2 576	.	13 989	.
2019	46	916	96	2 665	.	13 535	.
2020	95	1 166	133	3 625	.	18 028	.
2021	93	1 175	132	3 973	.	22 260	.
2022	97	1 247	149	4 385	.	22 422	.
2023	100	1 231	135	4 274	.	24 335	.
2024	91	1 139	114	4 214	.	24 439	.
<u>darunter: im Handwerk</u>							
2008	48	641	59	1 125	6 029	5 997	32
2009	43	624	64	1 286	7 740	7 693	47
2010	46	735	84	1 620	11 092	11 051	41
2011	40	661	70	1 537	8 694	8 632	62
2012	41	542	60	1 339	5 848	5 812	36
2013	44	546	57	1 347	5 090	5 042	48
2014	42	558	62	1 435	7 092	7 034	58
2015	41	550	65	1 355	6 491	6 447	44
2016	33	500	61	1 280	7 061	7 005	56
2017	32	502	59	1 366	6 357	6 310	47
2018	34	570	67	1 610	.	8 994	.
2019	35	582	64	1 702	.	9 072	.
2020	52	678	81	2 060	.	11 878	.
2021	53	723	84	2 380	.	15 411	.
2022	54	751	89	2 617	.	15 079	.
2023	53	746	88	2 592	.	16 937	.
2024	54	736	78	2 452	.	16 991	.

¹ Ab 2018 wird der Gesamtumsatz vom Statistischen Landesamt MV nicht mehr veröffentlicht.

3.52 Betriebe im Bauhauptgewerbe nach Wirtschaftszweigen 2009 bis 2024

Jahr	Betriebe ¹	Tätige Personen	Geleistete Arbeitsstunden	Baugewerblicher Umsatz
	Stand am 30.06.		im Juni	
	Anzahl	Personen	1 000 Stunden	1 000 EUR
<u>Bau von Gebäuden</u>				
2009	14	247	25	4 889
2010	15	170	18	3 042
2015	12	196	22	2 353
2016	10	213	25	3 364
2017	10	207	24	3 320
2018	12	209	21	3 095
2019	10	167	15	2 448
2020	17	152	13	3 603
2021	16	145	13	4 442
2022	16	138	13	1 756
2023	17	183	13	2 626
2024	14	132	10	2 461
<u>Bau von Straßen und Bahnverkehrsstrecken</u>				
2009	6	326	34	4 176
2010	6	359	43	6 849
2015	5	327	38	4 568
2016	4	303	36	5 313
2017	3	294	33	4 998
2018	4	338	38	6 065
2019	2	.	.	.
2020	6	443	51	8 066
2021	6	470	55	12 131
2022	6	478	55	13 172
2023	6	476	56	12 537
2024	6	468	50	13 821
<u>Leitungstief- und Kläranlagenbau; sonstiger Tiefbau</u>				
2009	5	37	4	287
2010	5	35	4	464
2015	6	84	9	701
2016	4	63	8	656
2017	3	64	8	485
2018	3	63	8	696
2019	4	93	9	889
2020	9	146	21	1 477
2021	4	40	6	487
2022	6	35	5	437
2023	7	61	5	3 110
2024	7	66	5	2 237
<u>Abbruch- und vorbereitende Baustellenarbeiten; sonstige spez. Bautätigkeiten</u>				
2009	32	215	24	1 499
2010	30	260	28	2 488
2015	30	248	31	2 516
2016	24	232	29	2 659
2017	27	251	30	2 508
2018	28	296	38	4 133
2019	30	352	41	3 871
2020	63	425	48	4 899
2021	67	520	59	5 225
2022	69	596	77	7 057
2023	70	511	61	6 061
2024	64	473	48	5 919

¹ Ergebnisse nach Klassifikation der Wirtschaftszweige 2008

3.53 Betriebe im Bauhauptgewerbe nach Beschäftigtengrößenklassen 2000 bis 2024

Jahr	Betriebe	Tätige Personen	Geleistete Arbeitsstunden	Baugewerblicher Umsatz
	Stand am 30.06.		im Juni	
	Anzahl	Personen	1 000 Stunden	1 000 EUR
<u>Insgesamt</u>				
2000	107	2 422	242	26 432
2005	71	1 045	121	13 530
2010	56	824	93	12 843
2015	53	855	100	10 138
2020	95	1 166	133	18 028
2021	93	1 175	132	22 260
2022	97	1 247	149	22 422
2023	100	1 231	135	24 335
2024	91	1 139	114	24 439
<u>1 - 9 Beschäftigte</u>				
2000	54	213	22	1 543
2005	44	139	15	677
2010	36	113	13	1 276
2015	31	94	11	1 128
2020	65	175	19	1 257
2021	64	182	20	1 689
2022	68	187	20	1 798
2023	71	190	20	2 005
2024	63	180	16	1 600
<u>10 - 19 Beschäftigte</u>				
2000	26	361	41	2 181
2005	11	165	20	2 225
2010	10	140	17	1 176
2015	10	144	18	1 424
2020	15	224	24	2 826
2021	14	196	20	2 003
2022	13	195	23	2 513
2023	13	190	23	2 180
2024	13	172	20	2 404
<u>20 - 49 Beschäftigte</u>				
2000	12	368	40	4 622
2005	12	374	44	4 268
2010	6	179	21	2 658
2015	8	217	25	2 061
2020	11	314	39	4 159
2021	11	315	38	4 714
2022	11	316	38	4 842
2023	11	313	36	6 631
2024	11	304	29	6 622
<u>50 und mehr Beschäftigte</u>				
2000	15	1 480	140	18 086
2005	4	367	41	6 360
2010	4	392	41	7 733
2015	4	400	47	5 525
2020	4	453	51	9 786
2021	4	482	55	13 853
2022	5	549	68	13 268
2023	5	538	56	13 519
2024	4	483	49	13 812

3.54 Tätige Personen im Bauhauptgewerbe nach der Stellung im Betrieb 1996 bis 2024

Stand am 30.06.	Tätige Personen im Bauhauptgewerbe							
	insgesamt	davon nach der Stellung im Betrieb						
		Tätige Inhaber, tätige Mitinhaber und unbezahlt mithelfende Familien- angehörige	Kaufmännische und technische Arbeitnehmer einschließlich kaufmännische und technische Auszubildende	Poliere, Schachtmeister und Meister, Werkpoliere, Bau- maschinen-Facharbeiter, Vorarbeiter und Bau- maschinen-Vorarbeiter	Maurer, Betonarbeiter, Zimmerer, übrige Fach- bzw. Spezial- facharbeiter (Dachdecker, Isolierer, Maler usw.)	Bau- maschinen- und Bauge- räteführer, Berufskraftfahrer	Fachwerker, Maschinenisten, Kraftfahrer, Werker, Maschinenwerker	Gewerblich Auszubildende, Umschüler, Anlernlinge, Prakti- kanten
		Personen						
1996	4 011	29	658	361	1 959	185	474	345
1997	3 525	39	640	313	1 584	194	433	322
1998	3 101	47	574	327	1 324	153	406	270
1999	2 750	52	527	288	1 260	110	292	221
2000	2 422	51	492	255	1 062	117	279	166
2001	2 047	38	413	218	938	89	217	134
2002	1 635	77	310	149	742	53	212	92
2003	1 491	68	291	150	668	73	138	103
2004	1 363	54	297	148	569	93	146	56
2005	1 045	45	208	84	457	82	110	59
2006	972	43	187	83	415	64	118	62
2007	963	37	207	74	418	66	96	65
2008	846	35	175	75	356	49	82	74
2009	825	33	171	87	353	50	80	51
2010	824	35	163	84	359	39	84	60
2011	784	32	149	77	375	27	68	56
2012	799	37	159	69	348	22	116	48
2013	782	34	153	62	407	21	59	46
2014	845	32	184	74	269	39	205	42
2015	855	29	194	84	289	68	143	48
2016	811	20	187	69	317	65	111	42
2017	816	19	178	61	313	61	135	49
2018	906	20	171	57	385	59	153	61
2019	916	18	221	70	342	81	131	53
2020	1 166	53	255	89	414	114	172	69
2021	1 175	54	266	95	417	108	171	64
2022	1 247	57	281	81	483	111	161	73
2023	1 231	59	288	87	439	99	186	73
2024	1 139	54	275	82	417	85	152	74

3.55 Geleistete Arbeitsstunden im Bauhauptgewerbe nach Bauart 2003 bis 2024

Im Juni des Jahres	Geleistete Arbeitsstunden					
	insgesamt	davon			davon	
		Wohnungsbau	gewerblicher und industrieller Bau, landwirtschaftlicher Bau	öffentlicher Bau und Stra- ßenbau	Hochbau	Tiefbau
	1 000 Stunden					
2003	161	45	71	46	75	86
2005	121	27	59	34	70	51
2008	81	24	38	20	50	31
2010	93	21	30	42	46	47
2011	82	19	28	35	39	44
2012	84	24	30	31	45	39
2013	79	30	26	22	42	37
2014	91	27	29	36	48	44
2015	100	28	37	36	56	44
2016	98	29	37	32	57	41
2017	94	25	37	31	52	42
2018	104	28	38	37	62	43
2019	96	21	32	43	50	47
2020	133	32	45	56	66	66
2021	132	29	43	60	66	66
2022	149	52	34	63	82	67
2023	135	34	38	63	67	68
2024	114	27	26	61	53	61

3.56 Baugewerblicher Umsatz im Bauhauptgewerbe nach Bauart 2003 bis 2024

Im Juni des Jahres	Baugewerblicher Umsatz					
	insgesamt	davon			davon	
		Wohnungsbau	gewerblicher und industrieller Bau, landwirtschaftlicher Bau	öffentlicher Bau und Stra- ßenbau	Hochbau	Tiefbau
	1 000 EUR					
2003	15 706	3 095	7 991	4 621	6 052	9 654
2005	13 530	2 053	6 578	4 900	7 592	5 938
2008	9 270	2 131	3 367	3 771	4 707	4 563
2010	12 843	1 842	4 729	6 273	5 820	7 023
2011	10 421	2 059	3 577	4 785	4 953	5 468
2012	8 851	1 629	3 710	3 511	4 966	3 885
2013	8 554	2 395	3 720	2 439	4 343	4 211
2014	12 615	3 054	3 432	6 129	5 804	6 810
2015	10 138	2 893	3 573	3 672	5 761	4 377
2016	11 992	3 815	4 607	3 570	7 127	4 866
2017	11 311	2 657	4 841	3 812	6 079	5 232
2018	13 989	3 893	5 140	4 957	8 011	5 977
2019	13 535	3 102	4 068	6 365	6 785	6 750
2020	18 028	4 520	5 713	7 795	9 490	8 537
2021	22 260	5 411	7 528	9 321	11 808	10 452
2022	22 422	4 572	5 567	12 283	9 784	12 638
2023	24 335	3 749	9 230	11 357	11 801	12 535
2024	24 439	3 783	7 054	13 601	9 460	14 978

3.57 Ausbaugewerbe 1992 bis 2024

Jahr	Betriebe von Unternehmen mit 20 und mehr tätigen Personen ¹	Tätige Personen	Geleistete Arbeitsstunden	Entgelte	Ausbaugewerblicher Umsatz (ohne Umsatzsteuer; Inlandumsatz)
	Jahresdurchschnitt		1 000 Stunden	1 000 EUR	
	Anzahl	Personen			
1992	22	1 133	975	18 098	57 391
1995	43	1 733	1 447	33 727	125 953
2000	46	1 805	1 425	38 197	159 722
2002	43	1 749	1 351	42 555	163 655
2004	33	1 253	967	32 471	136 915
2006	23	724	555	16 039	78 453
2008	15	476	631	11 604	42 083
2010	18	508	634	13 838	57 732
2011	18	517	628	14 157	58 098
2012	17	504	649	14 581	60 632
2013	20	553	719	17 220	70 885
2014	19	553	722	17 920	70 874
2015	16	447	580	14 598	65 845
2016	17	512	668	16 598	64 249
2017	21	586	788	19 525	84 445
2018	17	551	730	19 171	82 080
2019	19	584	793	20 915	88 903
2020	20	572	811	21 002	85 910
2021	27	817	1 088	29 577	162 003
2022	29	785	1 078	30 297	150 468
2023	28	826	1 224	34 978	184 051
2024	22	642	881	29 724	157 093

¹ Von Januar 2018 bis Dezember 2020 waren es 23 und mehr tätige Personen.

Abb. 3.18 Ausbaugewerbe 1991 bis 2024



Abb. 3.19 Betriebe im Bauhaupt- und Ausbaugewerbe¹ 1992 bis 2024



¹ Bauhauptgewerbe = alle Betriebe, Ausbaugewerbe= Betriebe von Unternehmen mit 10 und mehr tätigen Personen Stand am 30.06.

3.58 Ergebnisse der jährlichen Erhebung im Ausbaugewerbe 1997 bis 2024

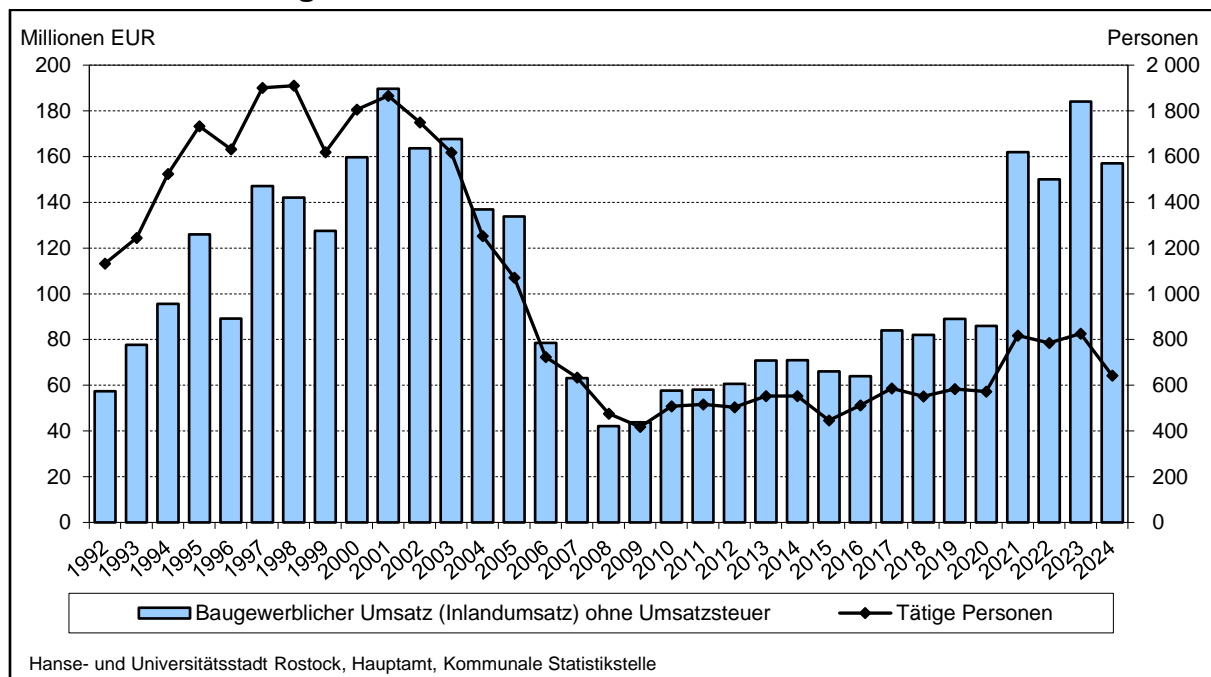
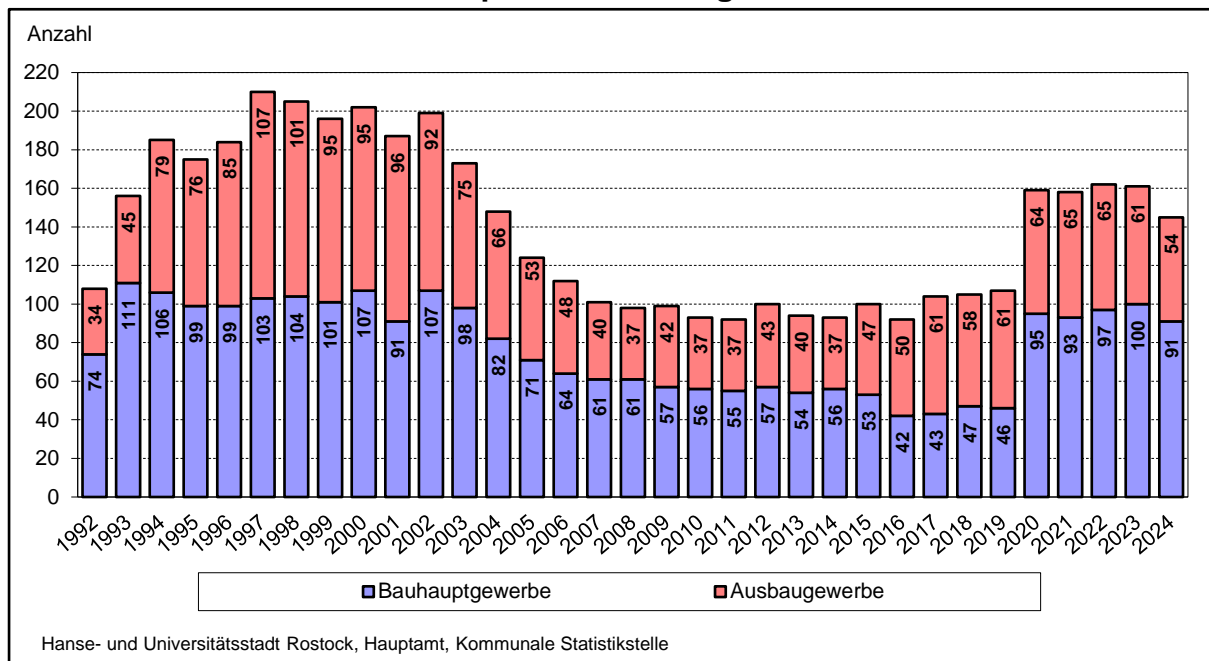
Jahr	Betriebe von Unternehmen mit 10 und mehr tätigen Personen	Tätige Personen	Geleistete Arbeitsstunden	Entgelte	Ausbaugewerblicher Umsatz	Ausbaugewerblicher Umsatz
	Stand 30.06.		im 2. Vierteljahr			im Vorjahr insgesamt
	Anzahl	Personen	1 000 Stunden	1 000 EUR		
1997	107	2 900	640	9 621	39 142	188 799
2000	95	2 561	826	13 950	57 628	199 530
2002	92	2 419	744	15 005	46 945	235 882
2003	75	2 042	606	12 664	41 477	190 261
2004	66	1 714	541	10 108	38 895	181 375
2005	53	1 343	429	8 842	31 468	142 624
2006	48	1 038	328	5 716	22 646	97 417
2007	40	940	297	5 253	21 399	77 489
2008	37	810	264	4 682	17 918	70 638
2009	42	823	254	4 805	18 550	76 599
2010	37	750	238	4 485	18 160	70 879
2011	37	769	238	4 835	20 836	76 822
2012	43	874	276	5 551	21 481	93 568
2013	40	846	284	5 951	24 153	93 559
2014	37	812	261	6 025	22 232	96 362
2015	47	919	307	6 626	27 791	106 719
2016	50	1 040	361	7 582	31 057	128 204
2017	61	1 174	399	8 605	36 575	141 861
2018	58	1 171	404	9 251	34 662	142 595
2019	61	1 203	403	9 774	40 314	148 667
2020	64	1 339	479	11 362	46 005	203 003
2021	65	1 325	437	10 895	58 609	206 675
2022	65	1 328	446	11 817	52 042	225 629
2023	61	1 294	456	12 740	60 140	223 701
2024	54	1 102	356	11 421	53 624	220 180

3.59 Betriebe im Ausbaugewerbe nach Wirtschaftszweigen 2005 bis 2024

Stand am 30.06.	Betriebe von Unter- nehmen mit 10 und mehr tätigen Personen	Davon nach Wirtschaftszweigen ¹								
		Bauinstal- lation	davon				sonstiger Ausbau	darunter		
			Elektroin- stallation	Gas-, Wasser- Heizungs- sowie Lüftungs- und Klimain- stallation	Dämmung gegen Kälte, Wärme, Schall und Erschütte- rung	sonstige Bauinstal- lation a. n. g.		Bautischle- rei und -schlosserei	Fußboden-, Fliesen- und Platen- legerei, Tapeziere- rei	Malerei und Lackiere- rei
	Anzahl									
2005	53	36	15	3	17	1	17	2	6	7
2010	37	19	7	7	1	4	18	2	7	6
2012	43	23	7	11	3	2	20	2	6	8
2013	40	21	6	11	2	2	19	3	6	7
2014	37	19	7	8	1	3	18	2	6	5
2015	47	28	10	10	5	3	19	3	5	7
2016	50	32	11	14	4	3	18	3	6	7
2017	61	39	14	15	7	3	22	4	7	8
2018	58	41	15	15	7	4	17	3	5	5
2019	61	38	15	14	5	4	23	4	5	9
2020	64	42	17	15	5	5	22	3	8	8
2021	65	40	16	14	5	5	25	4	7	8
2022	65	42	16	14	6	6	23	4	7	7
2023	61	40	17	14	4	5	21	4	8	6
2024	54	36	16	12	4	4	18	2	8	5

¹ nach Klassifikation der Wirtschaftszweige (Ausgabe 2008)

3.60 Betriebe und tätige Personen im Ausbaugewerbe 2002 bis 2024

Stand am 30.06.	Betriebe von Unternehmen mit 10 und mehr tätigen Personen				Tätige Personen			
	insgesamt	darunter	davon		insgesamt	darunter	davon	
		Betriebe von Unternehmen mit 20 und mehr tätigen Personen¹	Bauinstallation	sonstiger Ausbau		in Betrieben von Unter- nehmen mit 20 und mehr tätigen Per- sonen¹	Bauinstallation	sonstiger Ausbau
	Anzahl				Personen			
2002	92	42	54	38	2 419	1 802	1 618	801
2005	53	23	36	17	1 343	951	932	411
2008	37	17	21	16	810	548	469	341
2010	37	17	19	18	750	487	396	354
2011	37	17	19	18	769	493	395	374
2012	43	20	23	20	874	576	419	455
2013	40	19	21	19	846	562	419	427
2014	37	17	19	18	812	516	386	426
2015	47	17	28	19	919	479	543	376
2016	50	21	32	18	1 040	598	682	358
2017	61	25	39	22	1 174	694	771	403
2018	58	24	41	17	1 171	693	803	368
2019	61	25	38	23	1 203	719	759	444
2020	64	25	42	22	1 339	813	924	415
2021	65	25	40	25	1 325	803	853	472
2022	65	23	42	23	1 328	775	888	440
2023	61	20	40	21	1 294	738	857	437
2024	54	22	36	18	1 102	.	711	391

¹ Von Januar 2018 bis Dezember 2020 waren es 23 und mehr tätige Personen.

3.61 Geleistete Arbeitsstunden und Entgelte im Ausbaugewerbe 2002 bis 2024

Im 2. Vierteljahr	Geleistete Arbeitsstunden				Entgelte			
	In Betrieben von Unternehmen mit 10 und mehr tätigen Personen	darunter	davon		in Betrieben von Unternehmen mit 10 und mehr tätigen Personen	darunter	davon	
		in Betrieben mit 20 und mehr tätigen Personen ¹	Bauinstallation	sonstiger Ausbau		in Betrieben mit 20 und mehr tätigen Personen	Bauinstallation	sonstiger Ausbau
	1 000 Stunden				1 000 EUR			
2002	744	552	491	253	15 005	12 301	10 941	4 063
2005	429	291	301	128	8 842	6 709	6 796	2 046
2008	264	182	165	98	4 682	3 236	2 831	1 850
2010	238	149	125	113	4 485	3 180	2 587	1 897
2011	238	148	123	115	4 835	3 371	2 714	2 122
2012	276	183	129	147	5 551	3 999	2 929	2 622
2013	284	187	136	148	5 951	4 216	3 182	2 769
2014	261	159	121	139	6 025	4 118	3 187	2 838
2015	307	164	174	133	6 626	3 865	4 120	2 506
2016	361	208	239	122	7 582	4 748	5 163	2 419
2017	399	238	257	141	8 605	5 691	6 070	2 536
2018	404	237	276	128	9 251	6 102	6 507	2 745
2019	403	249	245	158	9 774	6 322	6 417	3 357
2020	479	306	335	144	11 362	7 419	8 535	2 827
2021	437	277	290	148	10 895	7 237	7 574	3 321
2022	446	277	302	144	11 817	7 603	8 383	3 434
2023	456	281	323	133	12 740	7 755	9 211	3 529
2024	356	237	235	121	11 421	7 507	8 016	3 406

¹ Von Januar 2018 bis Dezember 2020 waren es 23 und mehr tätige Personen

3.62 Ausbaugewerblicher Umsatz im Ausbaugewerbe 2002 bis 2024

Im 2. Vierteljahr	Ausbaugewerblicher Umsatz			
	in Betrieben von Unternehmen mit 10 und mehr tätigen Personen	darunter	davon	
		in Betrieben mit 20 und mehr tätigen Personen ¹	Bauinstallation	sonstiger Ausbau
	1 000 EUR			
2002	46 945	36 729	34 589	12 356
2005	31 468	23 345	24 688	6 780
2008	17 918	12 454	10 377	7 540
2010	18 160	12 330	8 946	9 213
2011	20 836	13 917	11 297	9 539
2012	21 481	14 055	10 766	10 715
2013	24 153	16 845	11 972	12 181
2014	22 232	15 222	11 116	11 116
2015	27 791	15 657	16 680	11 111
2016	31 057	19 186	20 846	10 212
2017	36 575	23 084	25 494	11 081
2018	34 662	22 917	25 182	9 480
2019	40 314	27 114	27 778	12 536
2020	46 005	32 088	35 379	10 625
2021	58 609	43 886	46 725	11 884
2022	52 042	36 227	39 858	12 184
2023	60 140	41 940	48 815	11 325
2024	53 624	38 533	41 771	11 853

¹ Von Januar 2018 bis Dezember 2020 waren es 23 und mehr tätige Personen

3.63 Arbeitslose und Arbeitslosenquote 1992 bis 2024

Jahr	Arbeitslose im Jahresdurchschnitt						Arbeitslo- senquote (bezogen auf alle zivilen Er- werbs- personen)
	insgesamt	Veränderung gegenüber dem Vorjahr	davon				
			Männer		Frauen		
			absolut	Anteil	absolut	Anteil	
	Personen	um %	Personen	in %	Personen	in %	in %
1992	18 209	x	8 123	44,6	10 086	55,4	.
1995	15 975	- 7,6	6.394	40,0	9 581	60,0	.
2000	16 924	- 9,4	8 394	49,6	8 530	50,4	15,6
2005	19 916	1,6	10 689	53,7	9 227	46,3	19,9
2006	17 941	- 9,9	9 573	53,4	8 369	46,6	18,1
2007	16 112	- 10,2	8 524	52,9	7 588	47,1	15,9
2008	13 931	- 13,5	7 422	53,3	6 509	46,7	13,7
2009	13 855	- 0,5	7 806	56,3	6 049	43,7	13,7
2010	13 606	- 1,8	7 798	57,3	5 808	42,7	13,4
2011	13 409	- 1,4	7 646	57,0	5 763	43,0	13,1
2012	12 529	- 6,6	7 084	56,5	5 445	43,5	12,1
2013	12 020	- 4,1	6 946	57,8	5 074	42,2	11,5
2014	11 439	- 4,8	6 536	57,1	4 903	42,9	10,9
2015	10 670	- 6,7	6 113	57,3	4 557	42,7	10,2
2016	10 399	- 2,5	6 042	58,1	4 357	41,9	9,8
2017	9 298	- 10,6	5 507	59,2	3 791	40,8	8,7
2018	8 329	- 10,4	4 924	59,1	3 406	40,9	7,8
2019	7 280	- 12,6	4 278	58,8	3 002	41,2	6,8
2020	8 222	12,9	4 891	59,5	3 331	40,5	7,6
2021	8 217	-0,1	4 905	59,7	3 312	40,3	7,5
2022	7 672	-6,6	4.509	58,8	3 162	41,2	7,0
2023	7 983	4,0	4 643	58,2	3 339	41,8	7,3
2024	8 293	3,9	4 814	58,0	3 479	41,9	7,6

Abb. 3.20 Arbeitslose und Arbeitslosenquote im Jahresdurchschnitt 2003 bis 2024

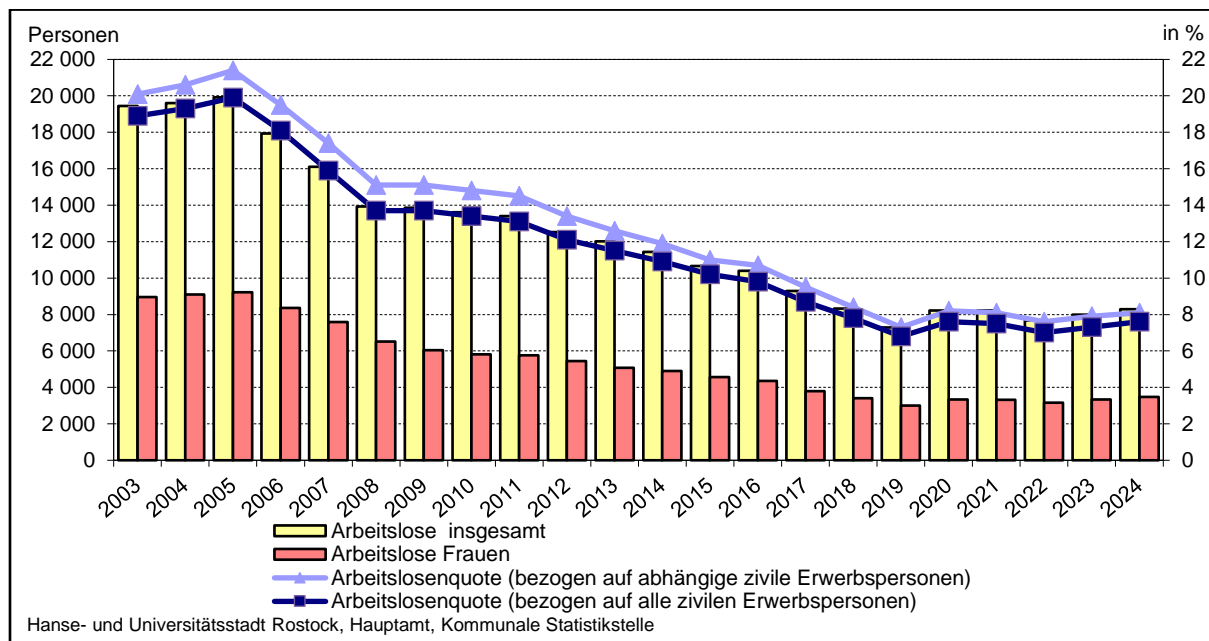

3.64 Arbeitslose nach Altersgruppen 1998 bis 2024

Jahr	Arbeitslose im Jahresdurchschnitt						
	insgesamt	davon im Alter von ... bis unter ... Jahren					
		15 - 25		25 - 55		55 und älter	
		Personen	in %	Personen	in %	Personen	in %
1998	21 181	2 334	11,0	14 173	66,9	4 674	22,1
2000	16 924	1 880	11,1	11 492	67,9	3 552	21,0
2005	19 916	2 718	13,6	15 119	75,9	2 079	10,4
2010	13 606	1 531	11,3	10 110	74,3	1 965	14,4
2011	13 409	1 513	11,3	9 704	72,4	2 192	16,3
2012	12 529	1 343	10,7	9 142	73,0	2 044	16,3
2013	12 020	1 200	10,0	8 781	73,1	2 039	17,0
2014	11 439	1 019	8,9	8 416	73,6	2 004	17,5
2015	10 670	874	8,2	7 925	74,3	1 871	17,5
2016	10 399	893	8,6	7 638	73,4	1 868	18,0
2017	9 298	875	9,4	6 711	72,2	1 712	18,4
2018	8 329	797	9,6	5 999	72,0	1 533	18,4
2019	7 280	687	9,4	5 194	71,3	1 399	19,2
2020	8 222	854	10,4	5 790	70,4	1 578	19,2
2021	8 217	808	9,8	5 699	69,4	1 710	20,8
2022	7 672	764	10,0	5 218	68,0	1 689	22,0
2023	7 983	852	10,7	5 346	67,0	1 785	22,4
2024	8 293	985	11,9	5 469	65,9	1 839	22,2

3.65 Arbeitslose nach ausgewählten Personengruppen 1998 bis 2024

Jahr	Arbeitslose im Jahresdurchschnitt												
	insgesamt	und zwar											
		Ausländer		Schwerbehinderte Menschen		Langzeitarbeitslose		Alleinerziehende		Berufsrückkehrer		ohne abgeschlossene Berufsausbildung	
		Personen	in %	Personen	in %	Personen	in %	Personen	in %	Personen	in %	Personen	in %
1998	21 181	581	2,7	423	2,0	7 061	33,3
1999	18 687	578	3,1	444	2,4	6 259	33,5
2000	16 924	546	3,2	447	2,6	5 081	30,0
2005	19 916	1 112	5,6	621	3,1	8 279	41,6
2010	13 606	745	5,5	577	4,2	3 520	25,9	1 400	10,3	577	4,2	3 143	23,1
2011	13 409	719	5,4	623	4,6	4 076	30,4	1 449	10,8	569	4,2	3 348	25,0
2012	12 529	792	6,3	596	4,8	4 541	36,2	1 286	10,3	514	4,1	3 257	26,0
2013	12 020	794	6,6	543	4,5	4 070	33,9	1 267	10,5	481	4,0	3 186	26,5
2014	11 439	832	7,3	509	4,4	4 198	36,7	1 284	11,2	457	4,0	3 157	27,6
2015	10 670	934	8,8	502	4,7	3 702	34,7	1 229	11,5	399	3,7	3 130	29,3
2016	10 399	1 167	11,2	477	4,6	3 691	35,5	1 143	11,0	364	3,5	3 196	30,7
2017	9 298	1 179	12,7	452	4,9	2 978	32,0	933	10,0	295	3,2	2 971	32,0
2018	8 329	1 195	14,3	403	4,8	2 601	31,2	836	10,0	248	3,0	3 113	37,4
2019	7 280	1 065	14,6	386	5,3	2 153	29,6	721	9,9	190	2,6	2 788	38,3
2020	8 222	1 266	15,4	416	5,1	2 398	29,2	717	8,7	192	2,3	3 253	39,6
2021	8 217	1 192	14,5	444	5,4	3 237	39,4	664	8,1	174	2,1	3 273	39,8
2022	7 672	1 265	16,5	422	5,5	2 815	36,7	607	7,9	154	2,0	3 198	41,7
2023	7 983	1 499	18,8	426	5,3	2 556	32,0	612	7,7	135	1,7	3 353	42,0
2024	8 293	1 618	19,5	435	5,2	2 599	31,3	621	7,5	128	1,5	3 489	42,1

3.66 Arbeitslosigkeit nach Dauer 2008 bis 2024

Jahr	Arbeitslose im Jahresdurchschnitt							Durchschnittliche bisherige Dauer ¹	Durchschnittliche abgeschlossene Dauer ²
	insgesamt	darunter							
		Langzeitarbeitslose	davon ... bis unter ... Jahren						
			1 - 2	2 -3	3 - 4	4 -5	5 Jahre und länger		
	Personen							Tage	
2008	13 931	5 389	2 471	1 121	711	375	711	476	316
2009	13 855	3 470	1 710	720	392	261	388	340	247
2010	13 606	3 520	2 367	498	245	161	249	304	230
2011	13 409	4 076	2 608	913	236	114	204	329	224
2012	12 529	4 541	2 628	1 114	478	125	196	375	255
2013	12 020	4 070	1 975	1 087	553	266	189	386	257
2014	11 439	4 198	2 113	878	593	321	294	418	275
2015	10 670	3 702	1 725	832	436	333	376	423	272
2016	10 399	3 691	1 776	706	475	269	464	437	279
2017	9 298	2 978	1 340	648	327	248	415	420	269
2018	8 329	2 601	1 291	467	295	175	374	409	259
2019	7 280	2 153	1 054	424	213	150	312	396	251
2020	8 222	2 398	1 291	445	238	133	291	382	216
2021	8 217	3 237	1 775	687	284	166	325	455	260
2022	7 672	2 815	1 117	773	390	182	353	474	261
2023	7 983	2 556	1 079	446	421	228	381	452	256
2024	8 293	2 599	1 247	440	246	246	420	439	250

¹ Die durchschnittliche bisherige Dauer errechnet sich im Bestand aus der Zeitspanne zwischen Beginn der Arbeitslosigkeit bis Stichtag.

² Die durchschnittliche abgeschlossene Dauer errechnet sich im Abgang aus der Zeitspanne zwischen Beginn bis Ende der Arbeitslosigkeit.

3.67 Arbeitslosenquoten 2009 bis 2024

Jahr	Arbeitslosenquoten bezogen auf alle zivilen Erwerbspersonen im Jahresdurchschnitt							
	insgesamt	davon		darunter im Alter von... bis unter... Jahren			darunter	
		Männer	Frauen	15 - 25	50 - 65	55 - 65	Ausländer	Deutsche
		in %						
2009	13,7	14,9	12,4	12,0	13,4	12,9	26,4	13,3
2010	13,4	14,8	11,8	11,5	13,5	13,3	23,6	13,0
2011	13,1	14,4	11,7	11,5	13,9	14,0	21,1	12,8
2012	12,1	13,2	11,0	10,4	12,3	12,2	22,9	11,8
2013	11,5	12,8	10,1	9,6	11,6	11,8	22,0	11,1
2014	10,9	12,0	9,8	8,6	10,9	11,3	22,5	10,5
2015	10,2	11,2	9,0	8,0	9,8	10,1	24,9	9,6
2016	9,8	11,1	8,6	8,7	9,6	9,8	28,8	9,1
2017	8,7	9,9	7,4	9,0	8,3	8,7	.	8,0
2018	7,8	8,8	6,7	8,1	7,3	7,6	.	.
2019	6,8	7,6	5,8	6,5	6,4	6,8	.	.
2020	7,6	8,5	6,5	7,4	7,1	7,3	18,8	.
2021	7,5	8,5	6,4	6,8	7,4	7,8	16,6	.
2022	7,0	7,8	6,2	6,3	7,1	7,5	16,7	.
2023	7,3	8,1	6,5	6,8	7,2	7,8	18,7	.
2024	7,6	8,3	6,7	7,5	7,3	7,9	18,3	.

3.68 Arbeitslose nach SGB II 2009 bis 2024

Jahr	Arbeitslose nach SGB II im Jahresdurchschnitt									
	insgesamt	davon		davon im Alter von ... bis unter ... Jahren			und zwar			
		Männer	Frauen	15 - 25	25 - 50	50 und älter	Ausländer	Schwerbehinderte	Alleinerziehende	Langzeitarbeitslose
	Personen									
2009	10 697	5 941	4 756	1 045	7 194	2 458	745	486	1 379	2 970
2010	10 264	5 804	4 461	1 004	6 905	2 355	677	439	1 310	3 031
2011	10 394	5 890	4 503	1 015	6 756	2 623	654	469	1 359	3 622
2012	9 731	5 494	4 237	858	6 366	2 508	725	448	1 191	4 140
2013	9 238	5 292	3 945	791	6 065	2 382	725	422	1 186	3 712
2014	8 855	5 056	3 799	712	5 865	2 278	762	397	1 192	3 843
2015	8 415	4 856	3 559	647	5 590	2 177	858	390	1 132	3 388
2016	8 159	4 734	3 425	686	5 230	2 243	1 051	372	1 055	3 436
2017	6 680	3 983	2 696	598	4 238	1 844	1 008	335	783	2 760
2018	6 132	3 675	2 457	565	3 869	1 698	1 033	317	712	2 429
2019	5 249	3 119	2 131	471	3 289	1 489	900	289	.	2 033
2020	5 352	3 252	2 100	536	3 291	1 525	960	292	.	2 228
2021	5 550	3 373	2 177	529	3 419	1 602	914	307	533	3 006
2022	5 322	3 140	2 182	513	3 248	1 561	997	293	501	2 603
2023	5 339	3 060	2 279	568	3 235	1 536	1 165	286	493	2 353
2024	5 573	3 224	2 349	669	3 351	1 553	1 252	302	494	2 369

3.69 Arbeitslose nach SGB III 2009 bis 2024

Jahr	Arbeitslose nach SGB III im Jahresdurchschnitt									
	insgesamt	davon		davon im Alter von... bis unter... Jahren			und zwar			
		Männer	Frauen	15 - 25	25 - 50	50 und älter	Ausländer	Schwerbehinderte	Alleinerziehende	Langzeitarbeitslose
	Personen									
2009	3 210	1 897	1 313	571	1 571	1 067	58	126	86	267
2010	3 369	2 016	1 353	536	1 546	1 287	68	141	90	394
2011	3 015	1 756	1 259	498	1 282	1 234	65	154	90	454
2012	2 797	1 590	1 207	486	1 254	1 057	67	148	95	399
2013	2 782	1 654	1 128	409	1 292	1 080	69	121	81	358
2014	2 584	1 481	1 103	308	1 221	1 055	70	111	92	355
2015	2 255	1 257	998	227	1 133	896	76	111	97	313
2016	2 240	1 308	932	207	1 196	837	116	106	88	254
2017	2 618	1 524	1 094	277	1 458	883	171	118	151	218
2018	2 198	1 249	949	231	1 230	737	162	85	124	172
2019	2 030	1 160	871	216	1 154	660	165	96	.	120
2020	2 870	1 639	1 231	318	1 692	860	306	123	.	169
2021	2 667	1 532	1 134	279	1 475	913	278	137	131	231
2022	2 349	1 369	980	250	1 256	844	268	129	107	212
2023	2 644	1 583	1 061	284	1 444	916	334	139	119	203
2024	2 720	1 590	1 130	317	1 488	916	366	133	127	230

3.70 Anspruchsberechtigte und Leistungsbeziehende von Arbeitslosengeld nach SGB III 2007 bis 2024

Jahr	Anspruchsberechtigte von Arbeitslosengeld nach SGB III im Jahresdurchschnitt				
	insgesamt	davon			in Sperrzeit
		Leistungs- beziehende	davon		
			bei Arbeitslosigkeit	bei Weiterbildung	
	Personen				
2007	3 866	3 809	3 550	259	57
2008	3 331	3 263	3 054	209	68
2009	3 826	3 749	3 509	240	77
2010	3 787	3 712	3 551	161	75
2011	3 390	3 327	3 148	178	64
2012	3 148	3 077	2 908	169	72
2013	3 257	3 197	2 972	225	60
2014	3 051	2 990	2 777	213	61
2015	2 717	2 668	2 482	186	49
2016	2 645	2 586	2 416	170	59
2017	2 505	2 438	2 276	162	67
2018	2 223	2 150	1 983	166	73
2019	2 108	2 043	1 847	196	65
2020	2 804	2 745	2 538	207	59
2021	2 648	2 594	2 405	189	54
2022	2 356	2 289	2 106	183	67
2023	2 618	2 537	2 356	181	81
2024	2 748	2 656	2 455	201	92

3.71 Empfänger von Arbeitslosengeld nach SGB III nach Stadtbereichen 2012 bis 2024

Stadtbereich		Leistungsbeziehende mit Arbeitslosengeld bei Arbeitslosigkeit insgesamt im Dezember						
		2012	2015	2016	2018	2020	2022	2023
		Personen						
A	Warnemünde	91	97	89	70	90	77	90
B	Rostock-Heide	35	21	23	16	24	20	24
C	Lichtenhagen	300	192	187	149	202	149	172
D	Groß Klein	261	178	189	140	234	156	175
E	Lütten Klein	257	216	236	183	276	203	230
F	Evershagen	274	250	190	155	250	198	199
G	Schmarl	157	131	154	106	141	87	113
H	Reutershagen	209	190	173	161	183	186	191
I	Hansaviertel	89	81	96	65	100	77	77
J	Gartenstadt/Stadtweide	25	22	29	26	28	25	27
K	Kröpeliner-Tor-Vorstadt	218	222	207	177	257	210	230
L	Südstadt	158	131	150	111	152	109	129
M	Biestow	23	18	17	17	17	15	15
N	Stadtmitte	197	196	173	140	255	154	202
O	Brinckmansdorf	91	74	67	70	67	70	57
P	Dierkow-Neu	239	180	180	150	205	163	147
Q	Dierkow-Ost	17
R	Dierkow-West	.	14	17	10	11	.	.
S	Toitenwinkel	290	243	222	140	261	237	203
T	Gehlsdorf	47	46	39	26	45	32	28
U	Rostock-Ost	23	15	15	.	19	.	12
Stadtbereich nicht zuordenbar		10	13

3.72 Gemeldete Arbeitsstellen 2009 bis 2024

Jahr	Gemeldete Arbeitsstellen ¹							
	Bestand				Zugang			
	insgesamt	darunter			insgesamt	darunter		
		sozialversi- cherungs- pflichtige Arbeitsstellen	darunter			sozialversi- cherungs- pflichtige Arbeitsstellen	darunter	
			Teilzeit (inklusive Heim- und Telearbeit)	geringfügig entlohnt			Teilzeit (inklusive Heim- und Telearbeit)	geringfügig entlohnt
Anzahl								
2009	642	613	125	29	5 012	4 734	1 146	253
2010	839	810	110	26	6 452	5 989	860	431
2011	1 122	1 077	129	32	7 358	7 029	1 025	295
2012	1 183	1 140	140	32	6 678	6 405	1 025	245
2013	1 204	1 140	143	60	6 834	6 490	1 002	318
2014	1 222	1 160	147	57	7 430	7 061	1 106	327
2015	1 209	1 135	161	71	7 093	6 686	1 151	394
2016	1 282	1 217	182	63	6 916	6 526	1 221	375
2017	1 453	1 326	189	121	7 249	6 655	1 094	571
2018	1 716	1 594	193	118	7 955	7 355	1 010	580
2019	2 597	2 444	234	147	10 803	10 085	1 202	680
2020	2 425	2 321	222	97	7 640	7 247	952	356
2021	2 227	2 173	271	53	8 101	7 916	1 147	177
2022	2 495	2 455	351	36	7 566	7 457	1 223	92
2023	2 594	2 576	391	15	6 739	6 665	1 200	61
2024	2 379	2 365	342	12	5 685	5 617	1 117	49

¹ Bei den gemeldeten Stellen handelt es sich um ungeforderte Arbeitsstellen ohne selbstständige/freiberufliche Tätigkeiten und ohne Stellen der privaten Arbeitsvermittlung. Bestand (Jahresdurchschnitt) und Zugang (Jahressumme)

3.73 Arbeitslose nach Berufssegmenten 2022 bis 2024

Merkmal	Arbeitslose		
	2022	2023	2024
	Personen		
Insgesamt	7 672	7 983	8 293
<u>davon nach Berufssegmenten:</u>			
Land-, Forst- und Gartenbauberufe	288	278	278
Fertigungsberufe	432	472	461
Fertigungstechnische Berufe	297	301	305
Bau- und Ausbauberufe	668	658	659
Lebensmittel- und Gastgewerbeberufe	705	708	775
Medizinische und nichtmedizinische Gesundheitsberufe	371	420	472
Soziale und kulturelle Dienstleistungsberufe	651	698	730
Handelsberufe	892	966	961
Berufe in Unternehmensführung und -organisation	707	729	749
Unternehmensbezogene Dienstleistungsberufe	285	289	326
IT- und naturwissenschaftliche Dienstleistungsberufe	167	187	211
Sicherheitsberufe	385	416	442
Verkehrs- und Logistikberufe	963	998	1 047
Reinigungsberufe	566	554	578
Keine Angabe	296	308	299

3.74 Arbeitslose nach Stadtbereichen 2000 bis 2024

Stadtbereich		Arbeitslose insgesamt im Dezember						Anteil der Arbeitslosen im Dezember an der Bevölkerung im Alter von 15 bis unter 65 Jahren am 31.12.					
		2000	2005	2010	2015	2020	2024	2000	2005	2010	2015	2020	2024
		Personen						in %					
<u>Arbeitslose insgesamt</u>													
A	Warnemünde	507	426	284	183	148	176	8,3	7,8	6,2	4,4	3,4	4,2
B	Rostock-Heide	98	115	74	37	35	24	7,7	9,9	7,0	3,7	3,7	2,6
C	Lichtenhagen	1 510	1 403	1 210	848	655	644	13,3	13,9	13,2	9,7	8,0	7,7
D	Groß Klein	1 593	1 690	1 465	1 126	940	814	15,1	18,5	16,3	13,2	11,7	10,2
E	Lütten Klein	1 714	1 718	1 434	1 247	1 028	1 058	13,1	16,4	15,8	13,4	11,1	10,7
F	Evershagen	1 776	1 757	1 510	1 206	939	886	15,7	16,5	14,7	11,7	9,1	8,8
G	Schmarl	1 046	1 019	945	722	569	542	15,3	18,2	17,2	12,6	10,6	9,7
H	Reutershagen	1 207	1 292	951	618	498	531	10,5	11,8	8,8	5,6	4,7	5,0
I	Hansaviertel	484	467	312	212	174	164	8,2	8,1	5,6	3,8	3,2	3,1
J	Garten-	111	119	74	44	53	50	5,9	5,4	3,5	2,1	2,7	2,6
stadt/Stadtweide													
K	Kröpeliner-Tor-	1 084	1 358	888	672	579	585	9,6	9,7	6,0	4,5	3,9	4,0
Vorstadt													
L	Südstadt	716	702	505	427	348	350	8,7	9,1	6,6	5,1	3,9	3,7
M	Biestow	88	91	45	24	19	22	4,2	4,5	2,6	1,4	1,3	1,5
N	Stadtmitte	841	1 050	699	541	490	461	8,1	8,3	5,2	3,8	3,3	3,1
O	Brinckmansdorf	245	351	207	138	118	121	6,5	5,9	3,7	2,6	2,2	2,1
P	Dierkow-Neu	1 389	1 680	1 265	1 028	724	679	14,6	20,1	15,6	12,9	9,4	9,2
Q	Dierkow-Ost	87	61	43	22	13	14	9,2	7,5	6,4	3,7	2,5	2,8
R	Dierkow-West	71	56	39	20	14	18	7,6	6,3	5,3	2,9	2,0	2,5
S	Toitenwinkel	1 595	1 678	1 406	1 188	948	898	13,2	16,6	14,5	11,9	9,2	8,5
T	Gehlsdorf	147	160	99	66	64	54	6,2	5,8	3,5	2,2	2,0	1,6
U	Rostock-Ost	50	60	52	25	21	12	5,9	6,3	5,7	2,9	2,5	1,6
Stadtbereich nicht zuordenbar		70	112	93	30	70	126
<u>darunter: Arbeitslose weiblich</u>													
A	Warnemünde	257	214	108	85	70	76	8,7	7,8	4,7	4,0	3,2	3,6
B	Rostock-Heide	43	57	29	17	15	.	7,3	10,7	6,0	3,6	3,3	.
C	Lichtenhagen	782	670	519	360	270	259	14,0	13,3	11,5	8,5	7,0	6,4
D	Groß Klein	734	773	631	472	378	346	15,0	17,7	14,5	11,5	10,0	9,1
E	Lütten Klein	948	853	650	554	429	474	13,8	15,6	14,5	12,5	9,9	10,1
F	Evershagen	863	850	642	526	376	379	15,3	15,9	12,7	10,7	7,8	7,9
G	Schmarl	543	494	439	318	252	247	15,9	18,1	15,9	11,2	9,9	9,5
H	Reutershagen	556	573	374	245	181	206	9,5	10,5	7,0	4,4	3,4	3,9
I	Hansaviertel	229	221	128	97	69	74	7,7	7,4	4,5	3,5	2,5	2,7
J	Garten-	61	47	25	14	16	24	7,1	4,5	2,5	1,4	1,7	2,6
stadt/Stadtweide													
K	Kröpeliner-Tor-	469	574	352	247	216	240	8,5	8,3	4,8	3,4	2,9	3,3
Vorstadt													
L	Südstadt	371	328	206	185	122	126	8,5	8,5	5,5	4,5	2,9	2,7
M	Biestow	46	46	17	10	.	10	4,3	4,4	1,9	1,2	.	1,3
N	Stadtmitte	390	446	273	192	191	187	7,8	7,4	4,3	2,8	2,7	2,6
O	Brinckmansdorf	131	176	88	54	49	43	7,1	6,0	3,2	2,0	1,8	1,5
P	Dierkow-Neu	665	767	587	450	302	301	14,6	19,1	15,1	11,8	8,2	8,7
Q	Dierkow-Ost	46	25	17	10	.	.	10,2	6,4	5,2	3,3	.	.
R	Dierkow-West	39	28	15	.	.	.	8,2	6,5	4,2	.	.	.
S	Toitenwinkel	780	753	598	501	383	374	13,3	15,7	13,0	10,6	8,0	7,6
T	Gehlsdorf	83	71	44	33	31	25	7,3	5,4	3,3	2,2	2,0	1,5
U	Rostock-Ost	26	29	22	.	.	.	6,6	6,2	5,0	.	2,9	.
Stadtbereich nicht zuordenbar		32	40	40	.	18	22

Abb. 3.21 Entwicklung des Anteils der Arbeitslosen an der Bevölkerung im Alter von 15 bis unter 65 Jahren der Hanse- und Universitätsstadt Rostock nach Stadtbereichen 2014 bis 2019 und 2019 bis 2024

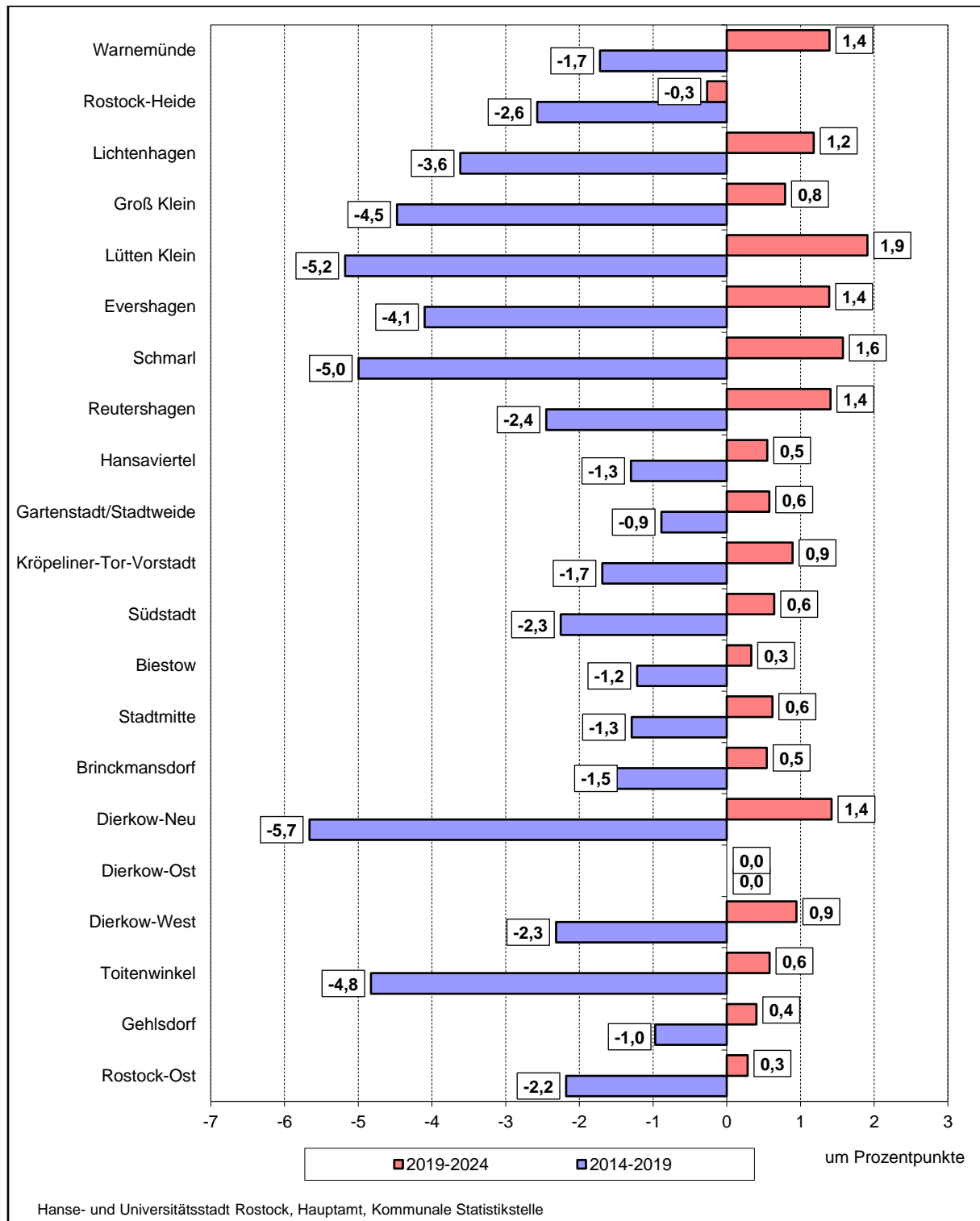

Anteil der Arbeitslosen an der Bevölkerung im Alter von 15 bis unter 65 Jahren in der Hanse- und Universitätsstadt Rostock nach Stadtbereichen

- Dezember 2024 -

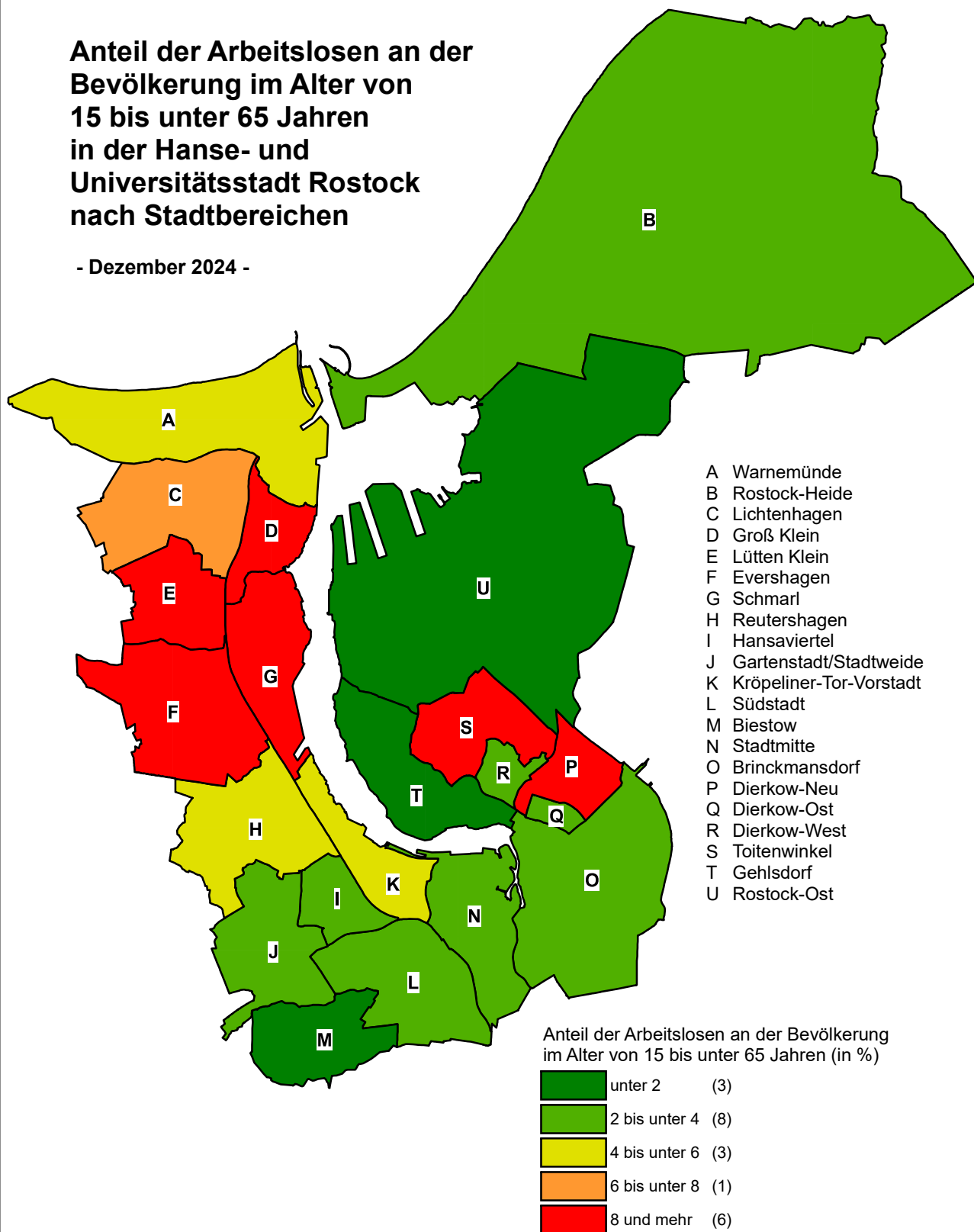

Hanse- und Universitätsstadt Rostock, Hauptamt, Kommunale Statistikstelle

3.75 Bedarfsgemeinschaften nach SGB II nach Anzahl der Personen 2005 bis 2024

Jahr	Bedarfsgemeinschaften nach SGB II im Jahresdurchschnitt					
	insgesamt	davon				
		mit 1 Person	mit 2 Personen	mit 3 Personen	mit 4 Personen	mit 5 und mehr Personen
Anzahl						
2005	19 262	11 405	4 429	2 138	953	334
2006	20 961	12 400	4 849	2 307	1 026	380
2007	19 798	10 930	4 818	2 516	1 095	439
2008	19 015	10 721	4 551	2 276	1 058	409
2009	18 481	10 801	4 336	2 062	927	356
2010	18 614	11 167	4 248	1 910	937	352
2011	17 864	10 813	3 997	1 812	878	363
2012	17 169	10 424	3 806	1 718	840	381
2013	16 911	10 286	3 705	1 692	835	394
2014	16 334	9 882	3 547	1 642	848	415
2015	15 611	9 390	3 311	1 598	856	457
2016	14 810	8 968	3 035	1 486	828	494
2017	14 206	8 640	2 781	1 469	800	517
2018	13 049	7 941	2 502	1 350	733	524
2019	11 509	7 024	2 186	1 182	640	477
2020	10 750	6 751	1 996	1 027	563	414
2021	10 203	6 529	1 835	929	531	380
2022	9 440	6 010	1 717	881	474	359
2023	9 709	6 142	1 780	967	462	358
2024	9 802	6 375	1 728	908	451	340

3.76 Bedarfsgemeinschaften mit Kindern unter 18 Jahren nach SGB II 2005 bis 2024

Jahr	Bedarfsgemeinschaften mit Kindern unter 18 Jahren nach SGB II im Jahresdurchschnitt			
	insgesamt	davon		
		mit 1 Kind	mit 2 Kindern	mit 3 und mehr Kindern
2005	5 424	3 471	1 475	479
2006	5 830	3 752	1 575	504
2007	5 786	3 716	1 542	528
2008	5 448	3 450	1 488	510
2009	5 002	3 181	1 360	461
2010	4 874	3 034	1 356	484
2011	4 702	2 849	1 359	494
2012	4 614	2 743	1 354	517
2013	4 629	2 709	1 373	547
2014	4 593	2 625	1 392	577
2015	4 565	2 526	1 427	613
2016	4 360	2 336	1 371	653
2017	4 222	2 225	1 335	662
2018	3 919	2 035	1 213	671
2019	3 448	1 752	1 065	630
2020	3 034	1 563	924	547
2021	2 757	1 430	819	509
2022	2 609	1 360	784	466
2023	2 716	1 466	793	456
2024	2 584	1 419	728	437

3.77 Bedarfsgemeinschaften nach SGB II nach Haushaltstyp 2005 bis 2024

Jahr	Bedarfsgemeinschaften (BG) nach SGB II im Jahresdurchschnitt					
	insgesamt	davon				
		Single-BG	Alleinerziehende-BG	Partner-BG ohne Kinder	Partner-BG mit Kindern	nicht zuordenbare BG
	Anzahl					
2005	19 262	11 404	2 861	2 430	2 562	.
2006	20 961	12 400	3 193	2 605	2 637	126
2007	19 798	10 930	3 253	2 605	2 533	477
2008	19 015	10 721	3 174	2 356	2 274	491
2009	18 481	10 801	2 987	2 267	2 016	412
2010	18 614	11 167	2 949	2 211	1 925	363
2011	17 864	10 813	2 917	2 029	1 785	320
2012	17 169	10 424	2 923	1 848	1 691	283
2013	16 911	10 285	2 967	1 759	1 661	239
2014	16 334	9 880	2 971	1 632	1 620	232
2015	15 611	9 385	2 937	1 432	1 620	238
2016	14 810	8 962	2 786	1 278	1 565	219
2017	14 206	8 633	2 654	1 162	1 558	200
2018	13 049	7 935	2 473	1 017	1 435	190
2019	11 509	7 018	2 208	882	1 230	171
2020	10 750	6 747	1 953	817	1 075	158
2021	10 203	6 525	1 765	774	986	153
2022	9 440	6 008	1 731	687	874	141
2023	9 709	6 141	1 814	684	897	173
2024	9 802	6 373	1 733	667	848	180

Abb. 3.23 Bedarfsgemeinschaften nach SGB II nach Haushaltstypen im Jahresdurchschnitt 2024

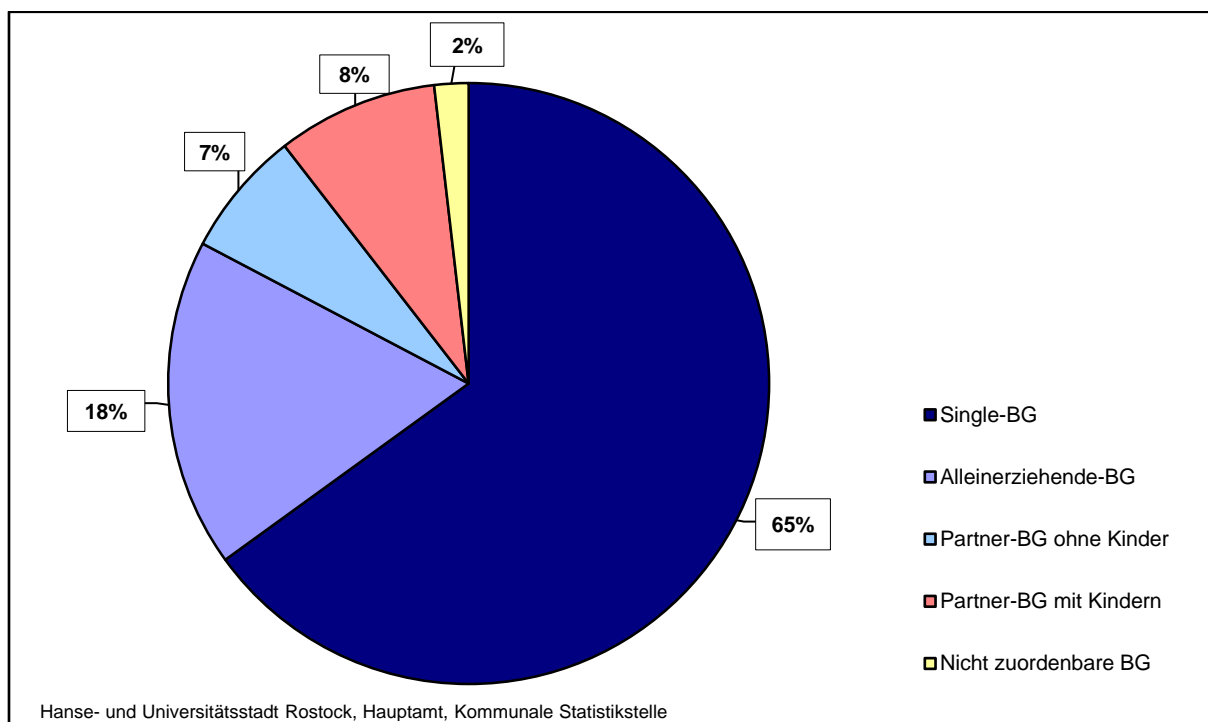

3.78 Personen in Bedarfsgemeinschaften nach SGB II 2005 bis 2024

Jahr	Personen in Bedarfsgemeinschaften nach SGB II im Jahresdurchschnitt							
	insgesamt	davon						
		Regelleis- tungsbe- rechtigte	davon		sonstige Leistungs- berechtigte	nicht Leistungsbe- rechtigte	davon	
			erwerbsfähi- ge Leistungsbe- rechtigte	nichterwerb- fähige Leistungsbe- rechtigte			Kinder ohne Leistungs- anspruch	vom Leis- tungsan- spruch aus- geschlosse- ne Personen
Personen								
2005	32 298	31 229	24 728	6 501	.	1 067	388	679
2006	35 170	33 874	26 909	6 965	.	1 293	367	926
2007	34 864	33 497	26 391	7 106	10	1 358	331	1 027
2008	33 094	31 663	24 818	6 845	112	1 320	372	948
2009	31 293	28 649	23 419	5 230	280	2 364	1 527	837
2010	31 045	27 774	23 152	4 622	376	2 896	2 160	735
2011	29 721	26 897	22 100	4 797	216	2 608	1 940	668
2012	28 602	26 282	21 059	5 222	203	2 117	1 492	625
2013	28 230	26 298	20 651	5 647	311	1 621	1 001	620
2014	27 529	25 835	19 890	5 945	347	1 348	730	618
2015	26 695	25 092	18 982	6 110	440	1 164	534	630
2016	25 491	24 059	18 121	5 938	398	1 034	450	584
2017	24 640	23 497	17 570	5 927	243	898	381	516
2018	22 798	21 581	16 064	5 517	308	909	451	459
2019	20 118	18 996	14 092	4 904	273	849	424	425
2020	18 347	17 257	13 066	4 191	288	802	400	403
2021	17 209	16 108	12 385	3 723	340	761	383	378
2022	15 978	14 940	11 453	3 487	317	722	358	364
2023	16 447	15 384	11 870	3 515	351	711	344	368
2024	16 261	15 244	11 929	3 315	334	684	320	363

3.79 Personen in Bedarfsgemeinschaften nach SGB II nach ausgewählten Personengruppen 2005 bis 2024

Jahr	Personen in Bedarfsgemeinschaften nach SGB II im Jahresdurchschnitt									
	insgesamt	davon		davon im Alter von... bis unter... Jahren			darunter			
		Männer	Frauen	unter 25	darunter		25 - 55	55 Jahre und älter	Deutsche	Ausländer
					0 - 18					
Personen										
2005	32 298	16 900	15 393	12 449	8 082	17 392	2 451	29 782	2 511	
2006	35 170	18 263	16 907	13 507	8 642	18 766	2 898	32 526	2 644	
2007	34 864	17 805	17 059	13 011	8 610	18 601	3 252	32 190	2 673	
2008	33 094	16 717	16 377	12 268	8 181	17 370	3 456	30 532	2 561	
2009	31 293	15 867	15 426	11 233	7 494	16 420	3 640	28 888	2 405	
2010	31 045	15 838	15 207	10 922	7 410	16 286	3 837	28 706	2 339	
2011	29 721	15 126	14 595	10 278	7 254	15 494	3 950	27 434	2 288	
2012	28 602	14 466	14 136	9 866	7 219	14 751	3 985	26 348	2 254	
2013	28 230	14 293	13 937	9 690	7 315	14 520	4 020	25 883	2 347	
2014	27 529	13 879	13 650	9 533	7 386	14 095	3 901	25 020	2 509	
2015	26 695	13 581	13 115	9 461	7 494	13 513	3 721	23 848	2 847	
2016	25 491	13 172	12 319	9 338	7 347	12 636	3 517	21 816	3 675	
2017	24 640	12 794	11 846	9 282	7 215	11 943	3 415	20 250	4 389	
2018	22 798	11 790	11 008	8 753	6 816	10 732	3 312	18 423	4 375	
2019	20 118	10 390	9 729	7 779	6 075	9 171	3 169	16 164	3 955	
2020	18 347	9 559	8 788	6 912	5 305	8 426	3 009	14 730	3 618	
2021	17 209	9 083	8 126	6 357	4 848	7 940	2 912	13 785	3 424	
2022	15 978	8 351	7 627	5 986	4 588	7 268	2 725	12 240	3 738	
2023	16 447	8 429	8 018	6 298	4 692	7 485	2 663	11 604	4 843	
2024	16 261	8 489	7 772	6 256	4 453	7 481	2 524	11 347	4 914	

3.80 Erwerbsfähige Regelleistungsberechtigte nach SGB II 2005 bis 2024

Jahr	Erwerbsfähige Regelleistungsberechtigte nach SGB II im Jahresdurchschnitt									
	insgesamt	davon		davon im Alter von... bis unter... Jahren			und zwar			
		Männer	Frauen	unter 25	25 - 55	55 Jahre und älter	Deutsche	Ausländer	Allein- erziehende	Aufstocker (von Arbeitslo- sengeld)
	Personen									
2005	24 728	12 971	11 752	5 557	17 011	2 156	22 747	1 977	2 791	.
2006	26 909	14 014	12 895	6 021	18 321	2 568	24 823	2 086	3 077	.
2007	26 391	13 462	12 928	5 353	18 127	2 911	24 271	2 119	3 116	849
2008	24 818	12 456	12 362	4 805	16 882	3 131	22 761	2 056	3 020	760
2009	23 419	11 806	11 613	4 168	15 943	3 309	21 471	1 948	2 870	785
2010	23 152	11 750	11 402	3 836	15 818	3 498	21 253	1 899	2 879	767
2011	22 100	11 193	10 907	3 428	15 067	3 605	20 241	1 859	2 857	599
2012	21 059	10 586	10 473	3 101	14 316	3 642	19 262	1 797	2 871	560
2013	20 651	10 400	10 252	2 903	14 083	3 664	18 812	1 839	2 905	629
2014	19 890	9 968	9 922	2 695	13 674	3 521	17 945	1 945	2 902	578
2015	18 982	9 595	9 387	2 594	13 049	3 340	16 795	2 187	2 849	541
2016	18 121	9 376	8 745	2 718	12 242	3 162	15 329	2 793	2 717	483
2017	17 570	9 147	8 424	2 834	11 653	3 083	14 318	3 253	2 619	443
2018	16 064	8 292	7 772	2 581	10 466	3 018	12 957	3 107	2 453	405
2019	14 092	7 239	6 853	2 258	8 935	2 899	11 366	2 726	2 188	353
2020	13 066	6 787	6 279	2 120	8 183	2 763	10 579	2 487	1 935	452
2021	12 385	6 518	5 867	2 005	7 709	2 671	10 068	2 318	1 744	387
2022	11 453	5 916	5 537	1 907	7 048	2 498	8 978	2 475	1 717	276
2023	11 870	5 999	5 870	2 164	7 277	2 428	8 613	3 257	1 798	316
2024	11 929	6 183	5 746	2 355	7 291	2 283	8 524	3 405	1 715	299

3.81 Nichterwerbsfähige Regelleistungsberechtigte nach SGB II 2005 bis 2024

Jahre	Nichterwerbsfähige Regelleistungsberechtigte nach SGB II im Jahresdurchschnitt								
	insgesamt	davon		davon im Alter von... bis unter... Jahren				darunter	
		männlich	weiblich	unter 3	3 - 6	6 - 15	15 und älter	Deutsche	Ausländer
	Personen								
2005	6 501	3 341	3 159	1 753	1 404	3 079	264	6 039	461
2006	6 965	3 577	3 388	2 008	1 529	3 235	193	6 483	482
2007	7 106	3 627	3 479	2 020	1 583	3 330	172	6 632	474
2008	6 845	3 506	3 338	1 871	1 608	3 201	164	6 420	424
2009	5 230	2 668	2 562	1 427	1 091	2 539	173	4 890	340
2010	4 622	2 354	2 268	1 183	851	2 410	178	4 313	309
2011	4 797	2 441	2 356	1 177	884	2 536	201	4 485	311
2012	5 222	2 652	2 571	1 278	980	2 733	231	4 890	332
2013	5 647	2 871	2 776	1 361	1 096	2 974	215	5 267	379
2014	5 945	3 014	2 932	1 375	1 221	3 139	210	5 496	449
2015	6 110	3 133	2 977	1 371	1 289	3 281	169	5 577	533
2016	5 938	3 033	2 904	1 281	1 266	3 231	159	5 200	738
2017	5 927	3 029	2 897	1 243	1 248	3 282	155	4 929	998
2018	5 517	2 823	2 694	1 191	1 218	2 957	150	4 396	1 121
2019	4 904	2 531	2 373	1 066	1 053	2 637	149	3 840	1 064
2020	4 191	2 175	2 016	902	906	2 235	149	3 249	942
2021	3 723	1 957	1 766	778	847	1 945	153	2 804	919
2022	3 487	1 846	1 642	698	779	1 858	152	2 435	1 052
2023	3 515	1 822	1 693	648	756	1 962	149	2 195	1 319
2024	3 315	1 713	1 602	606	673	1 894	142	2 080	1 235

3.82 Zahlungsansprüche von Bedarfsgemeinschaften nach SGB II 2011 bis 2024

Jahr	Zahlungsansprüche von Bedarfsgemeinschaften nach SGB II im Jahresdurchschnitt						
	insgesamt	davon					
		Regelbedarf		Mehrbedarfe	Kosten der Unterkunft	Sozialversiche- rungsleistungen	weitere Zahlungsan- sprüche
		Arbeitslosen- geld II	Sozialgeld				
	1 000 EUR						
2011	13 486	5 097	126	301	5 637	2 176	140
2012	12 988	4 913	135	310	5 381	2 100	150
2013	13 057	4 873	154	316	5 433	2 119	161
2014	12 968	4 809	178	325	5 386	2 106	164
2015	12 640	4 717	196	328	5 132	2 105	162
2016	12 041	4 578	195	310	4 890	1 914	152
2017	11 926	4 443	209	304	4 828	2 016	125
2018	10 930	4 133	167	279	4 362	1 871	117
2019	9 791	3 718	151	250	3 853	1 719	99
2020	9 385	3 637	138	221	3 656	1 659	73
2021	9 323	3 656	131	207	3 616	1 644	70
2022	8 934	3 519	146	200	3 463	1 516	90
2023	10 203	4 228	184	235	3 788	1 661	108
2024	11 187	4 891	240	257	3 938	1 766	95

3.83 Durchschnittlicher Zahlungsanspruch je Bedarfsgemeinschaft nach SGB II 2011 bis 2024

Jahr	Durchschnittlicher Zahlungsanspruch je Bedarfsgemeinschaften nach SGB II im Jahresdurchschnitt						
	insgesamt	davon					
		Regelbedarf		Mehrbedarfe	Kosten der Unterkunft	Sozialversicherungsleistungen	weitere Zahlungsansprüche
		Arbeitslosengeld II	Sozialgeld				
	EUR						
2011	755	285	7	17	316	122	8
2012	757	286	8	18	313	122	9
2013	772	288	9	19	321	125	10
2014	794	294	11	20	330	129	10
2015	810	302	13	21	329	135	10
2016	813	309	13	21	330	129	10
2017	839	313	15	21	340	142	9
2018	838	317	13	21	334	143	9
2019	851	323	13	22	335	149	9
2020	873	338	13	21	340	154	7
2021	914	358	13	20	354	161	7
2022	946	373	15	21	367	161	9
2023	1 051	435	19	24	390	171	11
2024	1 141	499	25	26	402	180	10

3.84 Eckdaten der Grundsicherung nach SGB II nach Stadtbereichen 2012 bis 2024

Stadtbereich	Eckdaten der Grundsicherung nach SGB II im Dezember									
	2012	2014	2016	2018	2019	2020	2021	2022	2023	2024
	Anzahl/Personen									
Bedarfsgemeinschaften										
A Warnemünde	230	199	156	133	119	120	100	170	174	182
B Rostock-Heide	52	42	28	21	19	25	16	20	17	21
C Lichtenhagen	1 524	1 371	1 304	1 046	888	837	772	750	726	723
D Groß Klein	1 911	1 838	1 635	1 442	1 266	1 243	1 135	1 094	1 067	1 064
E Lütten Klein	2 105	2 097	1 926	1 680	1 475	1 424	1 332	1 296	1 326	1 379
F Evershagen	2 034	1 979	1 809	1 531	1 355	1 296	1 178	1 143	1 164	1 152
G Schmarl	1 242	1 214	1 098	927	793	761	697	732	754	714
H Reutershagen	1 072	941	860	662	569	582	547	562	642	571
I Hansaviertel	347	280	244	201	177	165	159	163	160	152
J Gartenstadt/Stadtweide	41	39	171	87	44	44	29	52	67	57
K Kröpelinertor-Vorstadt	1 006	919	793	674	552	626	540	535	607	597
L Südstadt	666	621	550	443	379	391	342	359	351	340
M Biestow	15	15
N Stadtmitte	748	659	561	474	423	442	371	424	382	397
O Brinckmansdorf	126	129	91	75	65	73	57	65	58	92
P Dierkow-Neu	1 773	1 697	1 452	1 226	1 065	986	869	858	845	845
Q Dierkow-Ost	16	11	11
R Dierkow-West	23	17
S Toitenwinkel	1 869	1 795	1 709	1 464	1 314	1 237	1 171	1 178	1 151	1 136
T Gehlsdorf	69	46	39	74	38	45	29	36	25	25
U Rostock-Ost	26	19	14
Stadtbereich nicht zuordenbar	29	29	52	64	78	77	93	134	124	145
Personen in Bedarfsgemeinschaften										
A Warnemünde	308	265	198	171	153	157	129	311	279	249
B Rostock-Heide	71	54	41	26	25	31	19	28	22	27
C Lichtenhagen	2 728	2 507	2 389	1 961	1 669	1 507	1 367	1 336	1 267	1 269
D Groß Klein	3 398	3 325	3 133	2 902	2 524	2 407	2 205	2 065	1 975	1 985
E Lütten Klein	3 422	3 517	3 321	2 920	2 572	2 435	2 271	2 203	2 240	2 323
F Evershagen	3 654	3 630	3 341	2 828	2 513	2 309	2 121	2 062	2 068	1 991
G Schmarl	2 310	2 278	2 102	1 825	1 574	1 482	1 369	1 397	1 412	1 347
H Reutershagen	1 595	1 396	1 292	973	799	803	742	803	877	745
I Hansaviertel	531	429	364	285	235	212	205	227	221	210
J Gartenstadt/Stadtweide	90	66	246	178	100	95	49	90	126	80
K Kröpelinertor-Vorstadt	1 375	1 258	1 054	894	721	811	674	727	807	766
L Südstadt	1 001	939	833	638	557	562	502	523	500	468
M Biestow	32	30	13	11	13	13	13	12	17	14
N Stadtmitte	1 035	919	778	654	606	603	494	625	544	582
O Brinckmansdorf	184	188	133	110	86	92	70	96	79	113
P Dierkow-Neu	3 056	2 939	2 588	2 213	1 886	1 710	1 521	1 523	1 494	1 459
Q Dierkow-Ost	23	13	15	11
R Dierkow-West	37	26	16	12	14
S Toitenwinkel	3 137	3 172	3 039	2 664	2 349	2 181	2 068	2 101	2 037	1 984
T Gehlsdorf	102	67	63	104	51	59	42	70	45	41
U Rostock-Ost	35	28	21	10	.	.	.	12	13	16
Stadtbereich nicht zuordenbar	38	33	67	83	87	90	109	153	144	164

3.85 Verbraucherpreisindizes in Mecklenburg-Vorpommern nach Hauptgruppen 1995 bis 2024

Jahr	Gesamtindex	Davon nach Hauptgruppen											
		Nahrungsmittel und alkoholfreie Getränke	Alkoholische Getränke, Tabakwaren	Bekleidung und Schuhe	Wohnung Wasser, Strom, Gas und andere Brennstoffe	Möbel, Leuchten, Geräte u.a. Haushaltszubehör	Gesundheit	Verkehr	Post und Telekommunikation	Freizeit, Unterhaltung und Kultur	Bildungswesen	Beherbergungs- und Gaststättenleistungen	andere Waren und Dienstleistungen ¹
		2020 = 100, Jahresdurchschnittswerte											
1995	71,3	65,4	49,1	55,7	71,1	89,5	57,9	63,8	180,2	81,6	60,4	55,9	66,1
1996	72,5	65,8	49,3	81,0	74,2	89,7	57,8	65,1	181,6	82,3	60,7	56,5	66,9
1997	73,7	66,7	50,0	79,9	75,8	89,5	66,5	66,4	176,3	84,6	61,7	57,4	68,1
1998	74,7	67,6	51,2	81,1	76,9	89,9	72,7	67,0	175,4	85,1	62,4	58,0	68,4
1999	74,9	66,5	51,6	81,9	77,9	89,8	65,4	68,6	159,5	84,9	64,1	59,1	69,3
2000	75,7	65,7	52,1	80,9	80,1	89,2	65,1	71,9	142,0	85,6	66,0	59,5	70,6
2001	76,9	69,3	53,1	78,9	81,2	89,3	66,2	73,5	133,7	86,2	66,7	61,2	72,4
2002	77,3	68,9	55,2	78,9	80,4	89,8	67,4	74,6	135,9	86,9	68,0	63,3	73,8
2003	77,8	68,4	58,5	78,1	80,8	89,3	67,3	76,1	136,8	86,3	68,1	63,8	74,8
2004	78,9	68,4	62,4	76,7	81,5	88,7	81,7	77,8	135,7	85,2	68,6	64,2	76,1
2005	80,0	69,0	67,4	76,5	83,3	88,0	85,2	80,7	133,2	83,6	70,8	63,6	76,4
2010	87,5	79,8	77,3	93,0	89,5	94,0	89,7	91,3	116,9	87,4	77,4	72,8	83,6
2015	93,9	90,9	89,1	98,9	94,7	97,3	92,6	96,0	106,4	95,2	93,3	84,0	90,9
2016	94,5	91,5	91,0	100,2	94,7	97,9	94,2	95,2	105,2	96,2	95,8	85,8	93,3
2017	96,3	94,7	93,3	100,5	96,4	98,1	95,8	97,9	103,9	97,9	99,9	88,6	93,4
2018	97,8	97,2	96,3	99,8	97,4	98,7	96,9	100,8	102,8	99,4	94,7	92,9	94,4
2019	99,4	98,0	98,5	101,7	99,1	99,9	98,8	102,2	102,1	100,4	98,1	96,6	97,1
2020	100,0	100,0	100,0	100,0	100,0	100,0	100,0	100,0	100,0	100,0	100,0	100,0	100,0
2021	103,2	103,8	103,8	100,7	101,5	103,2	100,5	107,9	99,2	102,9	101,8	103,4	104,1
2022	111,0	117,8	108,8	101,5	108,9	111,0	102,6	121,8	99,1	108,2	103,1	112,9	108,6
2023	118,1	132,4	117,6	105,0	114,6	118,0	107,0	126,5	99,2	115,0	106,8	121,6	117,2
2024	120,5	134,4	122,6	107,3	114,5	118,6	111,2	128,0	98,4	117,8	111,1	132,0	124,3

¹ Körperpflege, persönliche Gebrauchsgegenstände, Versicherungsleistungen, Gebühren u. Ä.

Abb. 3.24 Entwicklung der Jahresteuerrate 2023 und 2024 (2020 = 100)

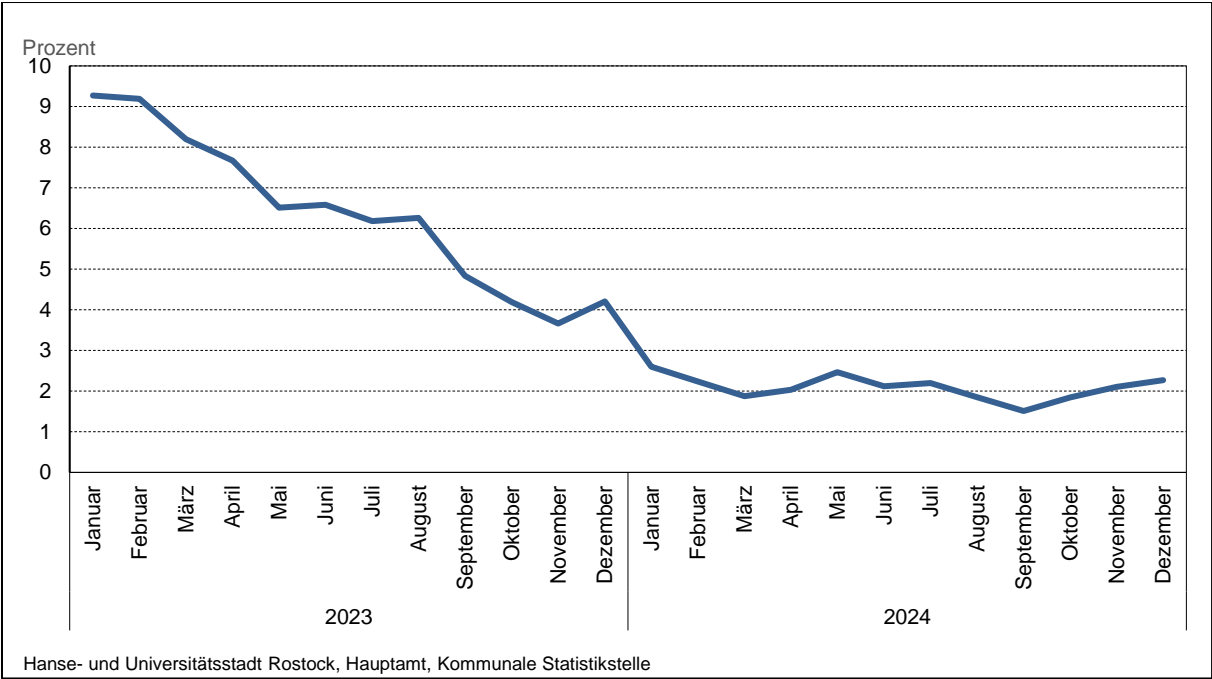

3.86 Kraftfahrer-Preisindizes in Mecklenburg-Vorpommern 2020 bis 2024

Jahr	Kraft- fahrer Preisindex	Kraft- wagen	Neuwa- gen ein- schließ- lich Wohn- mobile	Kraftträ- der ohne E-Bike oder Pedelec	Fahrräder ein- schließ- lich E-Bike oder Pedelec	Kraft- stoffe	Ersatztei- le, Zubehör, Pflege- mittel	Repara- tur, Inspekti- on, Park- gebühr	Fahr- schule, Führer- schein- gebühr	Beitrag zur Kraftfahr- zeugver- sicherung	Kraftfahr- zeug- steuer
2020 = 100, Jahresdurchschnittswerte											
2020	100,0	100,0	100,0	100,0	100,0	100,0	100,0	100,0	100,0	100,0	100,0
2021	108,5	104,3	104,6	104,5	105,1	122,5	103,2	106,0	112,4	100,6	101,2
2022	123,2	114,5	110,5	109,2	113,6	156,3	112,2	119,0	129,8	102,0	101,7
2023	127,2	122,9	117,6	115,2	119,9	148,6	121,2	129,0	141,4	109,6	102,1
2024	130,9	125,8	121,0	117,9	122,1	143,9	124,2	137,4	146,7	144,5	102,1

3.87 Preisindizes im Zusammenhang mit Wohnen in Mecklenburg-Vorpommern 2020 bis 2024

Jahr	Wohnungs- nettokalt- miete	Wasserversorgung und andere Dienstleistungen für die Wohnung				Strom	Gas	Heizöl
		insgesamt	darunter					
			Wasser- versorgung	Müllabfuhr	Abwasser			
2020 = 100, Jahresdurchschnittswerte								
2020	100,0	100,0	100,0	100,0	100,0	100,0	100,0	100,0
2021	100,8	104,0	103,2	101,1	106,5	100,9	103,0	108,3
2022	101,9	105,9	103,3	103,4	105,8	126,5	146,7	194,2
2023	103,1	114,6	109,2	108,2	124,3	146,2	188,6	180,0
2024	103,8	120,4	113,1	109,0	137,0	132,2	187,9	161,5

3.88 Preisindizes der Hauptgruppe Nahrungsmittel und alkoholfreie Getränke in Mecklenburg-Vorpommern 2020 bis 2024

Jahr	Nahrungs- mittel und alkoholfreie Getränke	Nahrungsmittel						Alkoholfreie Getränke
		insgesamt	darunter					
			Brot und Getreideer- zeugnisse	Fleisch, Fleischwa- ren	Molkerei- produkte und Eier	Obst	Gemüse	
2020 = 100, Jahresdurchschnittswerte								
2020	100,0	100,0	100,0	100,0	100,0	100,0	100,0	100,0
2021	103,8	103,9	103,8	102,9	104,5	104,1	105,8	103,3
2022	117,8	118,5	119,0	118,7	126,3	107,2	117,6	113,0
2023	132,4	133,5	138,2	127,9	148,0	116,0	135,3	124,7
2024	134,4	134,8	140,4	128,7	145,6	119,3	131,9	131,1

3.89 Ausstellungen 1994 bis 2024

Jahr	Ausstellungen	Aussteller ¹	Veranstalter
	Anzahl		
1994	12	1 656	4
1995	12	1 435	4
2000	13	1 046	6
2005	15	1 259	7
2010	10	1 187	4
2015	12	1 244	4
2020	7	510	4
2021	3	192	3
2022	6	332	3
2023	14	858	5
2024	13	840	7

¹ Die Angaben beziehen sich auf das vom Veranstalter eingereichte Ausstellerverzeichnis

3.90 Spezialmärkte, Volksfeste und Jahrmärkte 1991 bis 2024

Jahr	Märkte insgesamt	Davon			Anbieter	Veranstalter
		Spezialmarkt	Volksfest	Jahrmarkt		
	Anzahl					
1991	6	1	-	5	.	4
1995	25	3	2	20	1 445	12
2000	21	3	2	16	1 170	12
2005	38	20	1	17	2 374	17
2010	54	38	1	15	3 727	17
2015	29	9	1	19	2 989	13
2020	7	5	-	2	452	6
2021	17	8	-	9	996	11
2022	26	11	-	15	1 745	9
2023	30	14	-	16	1 830	17
2024	38	11	-	27	1 984	16

3.91 Wochenmärkte 1991 bis 2024

Jahr	Wochenmärkte		
	insgesamt	davon	
		festgesetzte Wochenmärkte	nicht festgesetzte Wochenmärkte
	Anzahl		
1991	16	-	16
1995	14	10	4
2000	15	11	4
2005	12	10	2
2010	13	8	5
2015	9	5	4
2020	14	5	9
2021	14	5	9
2022	14	5	9
2023	12	6	6
2024	14	5	9

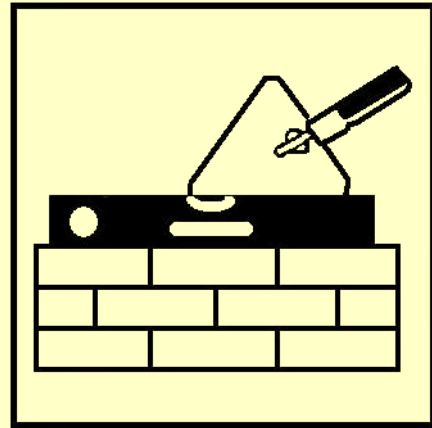

4

Bautätigkeit und Wohnungen

Vorbemerkungen

Wichtige Strukturdaten zum **Wohnungsbestand** wurden im Rahmen von Volks-, Berufs-, Wohnraum- und Gebäudezählungen bis 1991 erfasst. Die erste Erhebung zum Gebäude- und Wohnungsbestand in den neuen Bundesländern und Berlin-Ost wurde mit Stichtag 30. September 1995 durchgeführt. Die Veränderungen im Bestand werden mit Hilfe der Bautätigkeitsstatistik (Fertigstellungen und Abgänge) zum 31. Dezember eines jeden Jahres fortgeschrieben.

Alle **Angaben zum Wohnungsbestand** (Wohngebäude und Wohnungen) ab 1996 basieren auf eigenen Fortschreibungen. Die Fortschreibung des Wohnungsbestandes ab 2013 basiert auf den endgültigen Ergebnissen der Gebäude- und Wohnungszählung (GWZ) vom 9. Mai 2011 im Rahmen des Zensus 2011.

Bei den **Baumaßnahmen an bestehenden Gebäuden** werden die Zu- und Abgänge saldiert ausgewiesen. Baumaßnahmen an bestehenden Gebäuden sind bauliche Veränderungen an bestehenden Gebäuden durch Umbau-, Ausbau-, Erweiterungs- oder Wiederherstellungsmaßnahmen. Dies kann zur Verringerung der Anzahl der Wohnungen bzw. der Wohn- und Nutzfläche führen. Aus diesem Grund können bei der Ergebnisdarstellung der Bautätigkeit insgesamt in Einzelfällen negative Werte auftreten.

Der Ausweis des **Wohnungsbestandes** erfolgt ohne Wohnheime und ohne Freizeit- und Ferienwohnungen.

Die **Zahl der Räume** beinhaltet von 1991 bis 2010 alle Wohn- und Schlafräume einschließlich aller Küchen mit 6 m² und mehr. Ab 2011 zählen als **Räume** einer Wohnung alle Wohn-, Ess- und Schlafräume sowie andere separate Räume (z.B. bewohnbare Keller- und Bodenräume) von mindestens 6 m² Größe sowie abgeschlossene Küchen, unabhängig von deren Größe. Bad, Toilette, Flur und Wirtschaftsräume werden grundsätzlich nicht mitgezählt.

Die **Bautätigkeitsstatistik** der Baugenehmigungen und Baufertigstellungen der ausgewiesenen Jahre 2014 bis 2024 basiert auf eigenen Fortschreibungen und erstreckt sich auf alle genehmigungs- oder zustimmungspflichtigen Baumaßnahmen im Hochbau, bei denen Wohnraum oder sonstiger Nutzraum geschaffen oder verändert wird. Zusätzlich beinhalten die Werte die Errichtung genehmigungsfreier Wohngebäude ab sechs Wohnungen. Genehmigungsfreie Bauten mit weniger als sechs Wohnungen sind bedingt erfasst.

Quellen

Statistisches Amt Mecklenburg-Vorpommern
Hanse- und Universitätsstadt Rostock, Bauamt

Tabellenverzeichnis

Seite

4.01	Wohnungsbestand 1971 bis 2024	185
4.02	Entwicklung des Wohnungsbestandes und der Indikatoren zur Beschreibung des Wohnungsbestandes von 1961 bis 2024	186
4.03	Wohnungsbestand nach Anzahl der Räume 1995 bis 2024	186
4.04	Wohnungsbestand in Wohngebäuden nach Anzahl der Wohnungen 2000 bis 2024	187
4.05	Wohngebäude nach dem Baujahr und Stadtbereichen 2024	187
4.06	Indikatoren des Wohnungsbestandes nach Stadtbereichen 2024	188
4.07	Wohnungen nach der Anzahl der Räume und Stadtbereichen 2024	188
4.08	Wohnungen nach der Fläche und Stadtbereichen 2024	190
4.09	Wohngebäude und Wohnungen in Wohngebäuden nach Stadtbereichen 1996 bis 2024	190
4.10	Baugenehmigungen für Gebäude und Wohnungen 2014 bis 2024	191
4.11	Baufertigstellungen von Gebäuden und Wohnungen 2014 bis 2024	191
4.12	Bauüberhang im Wohn- und Nichtwohnbau 1992 bis 2024	193
4.13	Kaufwerte für Bauland 1992 bis 2024	193

Abbildungsverzeichnis

Seite

Abb. 4.01	Wohnungsbestand 1989 bis 2024	185
Abb. 4.02	Wohnfläche je Einwohner in der Hanse- und Universitätsstadt Rostock nach Stadtbereichen 2024	189
Abb. 4.03	Fertiggestellte Wohnungen in der Hanse- und Universitätsstadt Rostock nach Stadtbereichen 2020 bis 2024	192

4.01 Wohnungsbestand 1971 bis 2024

Jahr ¹	Wohnungen insgesamt	Wohnräume/Räume
	Anzahl	
1971 ²	61 037	162 476
1981	83 514	229 256
1985	92 137	251 378
1990	101 248	276 572
1991	101 452	373 796 ³
1995	104 084	380 272
2000	112 471	412 382
2005	115 287	426 268
2010	117 163	432 839
2011 ⁴	116 527	374 469 ³
2015	119 092	385 274
2016	119 290	385 857
2017	119 895	388 016
2018	120 748	390 815
2019	121 685	393 594
2020	122 761	396 719
2021	123 569	399 218
2022	124 311	401 509
2023	125 260	404 124
2024	125 873	406 210

¹ ab 1996 eigene Fortschreibung

² Stichtag 01.01.1971

³ Änderung der Erfassungsmethode, keine Vergleichbarkeit zu Vorjahren möglich (siehe Vorbemerkungen)

⁴ Stichtag 09.05.2011

Abb. 4.01 Wohnungsbestand 1989 bis 2024

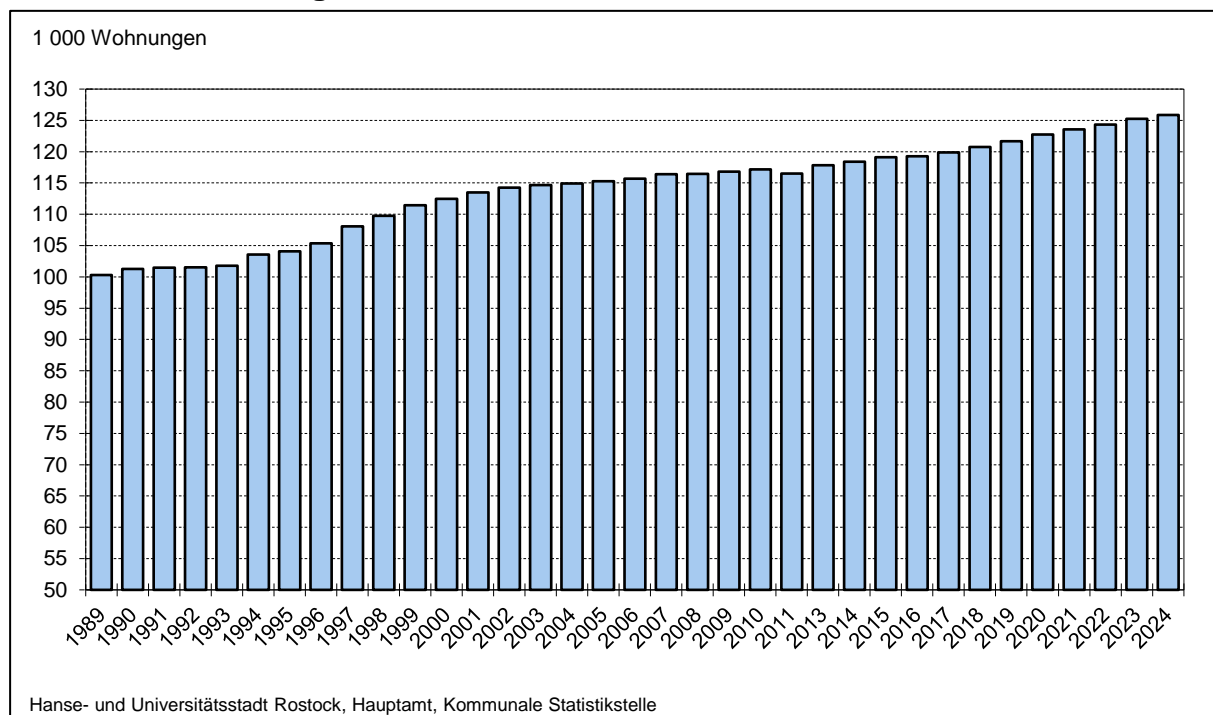

4.02 Entwicklung des Wohnungsbestandes und der Indikatoren zur Beschreibung des Wohnungsbestandes von 1961 bis 2024

Jahr ¹	Wohnungs- bestand	Wohnungen je 1 000 Einwohner	Räume je 100 Einwohner	Räume je Wohnung	Wohnfläche je Einwohner	Wohnfläche je Wohnung
	Anzahl				m ²	
1961 ²	41 647	257	.	.	13,5	.
1971 ³	61 037	307	111	3,4	16,5	.
1981	83 514	354	131	3,6	20,2	57,2
1985	92 137	377	.	.	21,5	.
1990	101 248	407	150	3,6	23,2	57,1
1995	104 084	465	167 ⁴	3,7 ⁴	26,8	58,6
2000	112 471	569	206	3,7	33,8	60,2
2005	115 287	585	216	3,7	36,0	61,5
2010	117 163	584	216	3,7	36,2	62,0
2011 ⁵	116 527	582	187 ⁴	3,2 ⁴	37,7	64,3
2015	119 092	578	187	3,2	37,7	65,3
2016	119 290	575	186	3,2	37,6	65,4
2017	119 895	575	186	3,2	37,6	65,5
2018	120 748	578	187	3,2	37,9	65,6
2019	121 685	581	188	3,2	38,1	65,7
2020	122 761	585	189	3,2	38,5	65,8
2021	123 569	590	191	3,2	38,9	65,9
2022	124 311	590	190	3,2	38,9	65,9
2023	125 260	592	191	3,2	39,0	66,0
2024	125 873	594	192	3,2	39,2	66,0

¹ ab 1996 eigene Fortschreibung

² Stichtag 15.03.1961

³ Stichtag 01.01.1971

⁴ Änderung der Erfassungsmethode, keine Vergleichbarkeit zu Vorjahren möglich (siehe Vorbemerkungen)

⁵ Stichtag 09.05.2011

4.03 Wohnungsbestand nach Anzahl der Räume 1995 bis 2024

Jahr	Wohnungen insgesamt	Davon mit						
		1 Raum	2 Räumen	3 Räumen	4 Räumen	5 Räumen	6 Räumen	7 und mehr Räumen
		Anzahl						
1995	104 358	6 515	6 667	30 060	40 174	16 781	3 406	755
1997	108 061	6 611	7 012	31 127	41 164	17 865	3 486	796
1999	111 435	6 695	7 626	31 916	41 957	18 638	3 743	860
2001	113 508	6 496	8 022	32 259	42 349	19 365	4 108	909
2003	114 646	6 159	8 113	32 528	42 642	19 930	4 325	949
2005	115 287	6 053	8 163	32 604	42 700	20 304	4 471	992
2007	116 379	6 140	8 453	32 993	42 793	20 464	4 493	1 043
2009	116 808	6 196	8 634	33 124	42 715	20 547	4 525	1 067
2011 ¹	116 527	8 156	25 255	40 977	26 593	10 210	3 349	1 987
2015	119 092	7 938	25 456	41 720	27 723	10 805	3 438	2 012
2016	119 290	7 943	25 507	41 834	27 734	10 808	3 451	2 013
2017	119 895	7 940	25 549	42 123	27 940	10 858	3 466	2 019
2018	120 748	7 965	25 714	42 442	28 193	10 930	3 485	2 019
2019	121 685	7 986	26 048	42 764	28 399	10 964	3 503	2 021
2020	122 761	8 077	26 425	43 077	28 552	11 087	3 517	2 026
2021	123 569	8 099	26 598	43 455	28 724	11 151	3 521	2 021
2022	124 311	8 221	26 706	43 677	28 929	11 223	3 523	2 032
2023	125 260	8 300	27 037	44 018	29 101	11 235	3 527	2 042
2024	125 873	8 285	27 211	44 207	29 261	11 336	3 525	2 048

¹ Stichtag 09.05.2011; Änderung der Erfassungsmethode, keine Vergleichbarkeit zu Vorjahren möglich (siehe Vorbemerkungen)

4.04 Wohnungsbestand in Wohngebäuden nach Anzahl der Wohnungen 2000 bis 2024

Jahr	Anzahl Wohngebäude, Wohnungsbestand und Wohnfläche in Wohngebäuden			Davon				
				Wohngebäude mit 1 Wohnung	Wohngebäude mit 2 Wohnungen		Wohngebäude mit 3 und mehr Wohnungen	
	Wohn- gebäude	Wohnfläche	Wohnungen	Wohngebäude/ Wohnungen	Wohn- gebäude	Wohnungen	Wohn- gebäude	Wohnungen
	Anzahl	100 m ²			Anzahl			
2000	17 236	66 699	111 099	6 482	1 368	2 736	9 386	101 881
2002	18 631	68 639	112 924	7 822	1 381	2 762	9 428	102 340
2004	19 291	69 490	113 533	8 473	1 367	2 734	9 451	102 326
2006	19 818	70 330	114 312	8 971	1 373	2 746	9 474	102 595
2008	20 183	70 962	115 008	9 296	1 367	2 734	9 520	102 978
2010	20 453	71 596	115 703	9 524	1 372	2 744	9 557	103 435
2011 ¹	20 303	73 736	114 718	9 554	1 081	2 068	9 668	101 028
2015	21 534	76 463	117 551	10 847	1 140	2 280	9 547	104 424
2016	21 471	76 706	117 784	10 775	1 133	2 266	9 563	104 743
2017	21 605	77 233	118 382	10 872	1 137	2 274	9 596	105 236
2018	21 751	77 912	119 224	10 946	1 158	2 316	9 647	105 962
2019	21 907	79 137	120 777	10 946	1 163	2 326	9 798	107 505
2020	22 027	79 934	121 808	11 026	1 163	2 326	9 838	108 456
2021	22 129	80 565	122 590	11 033	1 184	2 368	9 912	109 189
2022	22 205	81 163	123 363	11 111	1 154	2 308	9 940	109 944
2023	22 248	81 788	124 292	11 123	1 155	2 310	9 970	110 859
2024	22 324	82 279	124 889	11 169	1 123	2 246	10 005	111 447

¹ Stichtag 9. Mai 2011

4.05 Wohngebäude nach dem Baujahr und Stadtbereichen 2024

Stadtbereich	Wohn- gebäude insgesamt	Davon errichtet von ... bis ...									
		vor 1919	1919 bis 1949	1950 bis 1959	1960 bis 1969	1970 bis 1979	1980 bis 1989	1990 bis 1999	2000 bis 2009	2010 bis 2019	2020 und später
		Anzahl									
A Warnemünde	1 704	268	385	71	23	41	41	484	172	182	37
B Rostock-Heide	458	39	95	96	31	6	10	45	40	52	44
C Lichtenhagen	1 109	9	55	.	.	262	110	293	51	298	30
D Groß Klein	638	23	6	5	5	139	344	20	33	50	13
E Lütten Klein	636	3	.	5	448	161	4	3	.	4	7
F Evershagen	1 143	8	11	25	10	327	35	153	516	51	7
G Schmarl	273	3	13	.	.	204	18	.	24	3	4
H Reutershagen	2 062	14	871	548	309	14	16	39	139	96	16
I Hansaviertel	868	15	721	68	19	.	.	17	4	7	16
J Gartenstadt/Stadtweid	909	9	316	71	27	45	17	54	311	48	11
K Kröpeliner-Tor-Vorstad	1 745	658	642	112	36	14	10	82	121	58	12
L Südstadt	1 100	11	50	9	581	14	23	70	172	144	26
M Biestow	971	41	19	21	3	49	18	593	154	14	59
N Stadtmitte	2 027	700	268	170	36	18	106	179	245	242	63
O Brinckmansdorf	2 856	52	214	127	39	56	119	459	1 504	174	112
P Dierkow-Neu	537	.	.	5	5	.	497	.	.	17	10
Q Dierkow-Ost	439	.	326	25	.	31	10	14	15	11	4
R Dierkow-West	446	3	283	12	5	8	7	28	57	35	8
S Toitenwinkel	938	13	7	5	13	4	289	439	38	69	61
T Gehlsdorf	1 007	133	80	25	28	12	9	175	213	261	71
U Rostock-Ost	458	45	33	27	6	11	21	92	162	44	17
Insgesamt	22 324	2 049	4 396	1 428	1 628	1 416	1 705	3 243	3 971	1 860	628

4.06 Indikatoren des Wohnungsbestandes nach Stadtbereichen 2024

Stadtbereich	Wohnungen insgesamt	Einwohner mit Hauptwohnung insgesamt	Wohnungen je 1 000 Einwohner	Einwohner je Wohnung	Wohnfläche je Wohnung	Wohnfläche je Einwohner	Räume je Wohnung	Räume je Einwohner
	Anzahl	Personen	Anzahl	Personen	m ²		Anzahl	
A Warnemünde	5 328	8 432	631,9	1,6	77,3	48,8	3,4	2,1
B Rostock-Heide	1 201	1 703	705,2	1,4	79,4	56,0	3,7	2,6
C Lichtenhagen	8 374	14 281	586,4	1,7	62,6	36,7	3,3	2,0
D Groß Klein	7 967	13 476	591,2	1,7	59,9	35,4	3,1	1,8
E Lütten Klein	11 293	17 197	656,7	1,5	55,3	36,3	3,0	1,9
F Evershagen	9 828	16 473	596,6	1,7	62,0	37,0	3,1	1,9
G Schmarl	5 155	8 939	576,7	1,7	59,2	34,1	3,1	1,8
H Reutershagen	10 761	17 171	626,7	1,6	61,5	38,6	3,2	2,0
I Hansaviertel	5 056	8 154	620,1	1,6	65,7	40,8	3,3	2,0
J Gartenstadt/Stadtweide	1 263	3 186	396,4	2,5	108,5	43,0	4,8	1,9
K Kröpeliner-Tor-Vorstadt	12 321	19 154	643,3	1,6	62,1	40,0	3,0	1,9
L Südstadt	9 371	15 041	623,0	1,6	57,5	35,9	2,9	1,8
M Biestow	1 343	2 745	489,3	2,0	103,9	50,8	4,6	2,2
N Stadtmitte	12 094	21 202	570,4	1,8	74,0	42,2	3,2	1,8
O Brinckmansdorf	4 420	9 382	471,1	2,1	99,9	47,1	4,4	2,1
P Dierkow-Neu	7 182	11 244	638,7	1,6	57,1	36,4	2,9	1,9
Q Dierkow-Ost	493	1 000	493,0	2,0	107,6	53,0	5,2	2,6
R Dierkow-West	575	1 263	455,3	2,2	108,0	49,1	4,9	2,2
S Toitenwinkel	8 843	15 529	569,5	1,8	61,3	34,9	3,1	1,8
T Gehlsdorf	2 453	5 195	472,2	2,1	90,8	42,9	3,9	1,9
U Rostock-Ost	552	1 226	450,2	2,2	114,1	51,4	5,0	2,2
Insgesamt	125 873	211 993	593,8	1,7	66,0	39,2	3,2	1,9

4.07 Wohnungen nach der Anzahl der Räume und Stadtbereichen 2024

Stadtbereich	Wohnungen insgesamt	Davon mit						
		1 Raum	2 Räumen	3 Räumen	4 Räumen	5 Räumen	6 Räumen	7 und mehr Räumen
		Anzahl						
A Warnemünde	5 328	140	1 463	1 635	1 153	476	276	185
B Rostock-Heide	1 201	37	226	310	319	208	66	35
C Lichtenhagen	8 374	908	1 255	2 369	2 344	1 152	281	65
D Groß Klein	7 967	987	1 638	2 443	1 950	785	134	30
E Lütten Klein	11 293	718	2 812	4 804	2 290	637	20	12
F Evershagen	9 828	1 070	1 995	3 247	2 285	882	265	84
G Schmarl	5 155	315	984	2 071	1 298	455	25	7
H Reutershagen	10 761	348	2 626	4 176	2 586	714	181	130
I Hansaviertel	5 056	80	1 137	1 982	1 249	450	88	70
J Gartenstadt/Stadtweide	1 263	14	66	232	290	279	187	195
K Kröpeliner-Tor-Vorstadt	12 321	669	3 576	4 754	2 487	614	146	75
L Südstadt	9 371	817	2 156	3 925	1 878	449	99	47
M Biestow	1 343	.	.	168	214	397	248	116
N Stadtmitte	12 094	1 024	2 793	3 994	2 741	969	337	236
O Brinckmansdorf	4 420	28	395	923	982	1 115	603	374
P Dierkow-Neu	7 182	621	1 535	2 965	1 799	252	4	6
Q Dierkow-Ost	493	3	7	43	90	156	118	76
R Dierkow-West	575	8	49	72	80	151	125	90
S Toitenwinkel	8 843	470	1 976	3 425	2 299	551	84	38
T Gehlsdorf	2 453	25	307	611	818	438	142	112
U Rostock-Ost	552	.	.	58	109	206	96	65
Insgesamt	125 873	8 285	27 211	44 207	29 261	11 336	3 525	2 048

Wohnfläche je Einwohner in der Hanse- und Universitätsstadt Rostock nach Stadtbereichen

Stand 31. Dezember 2024

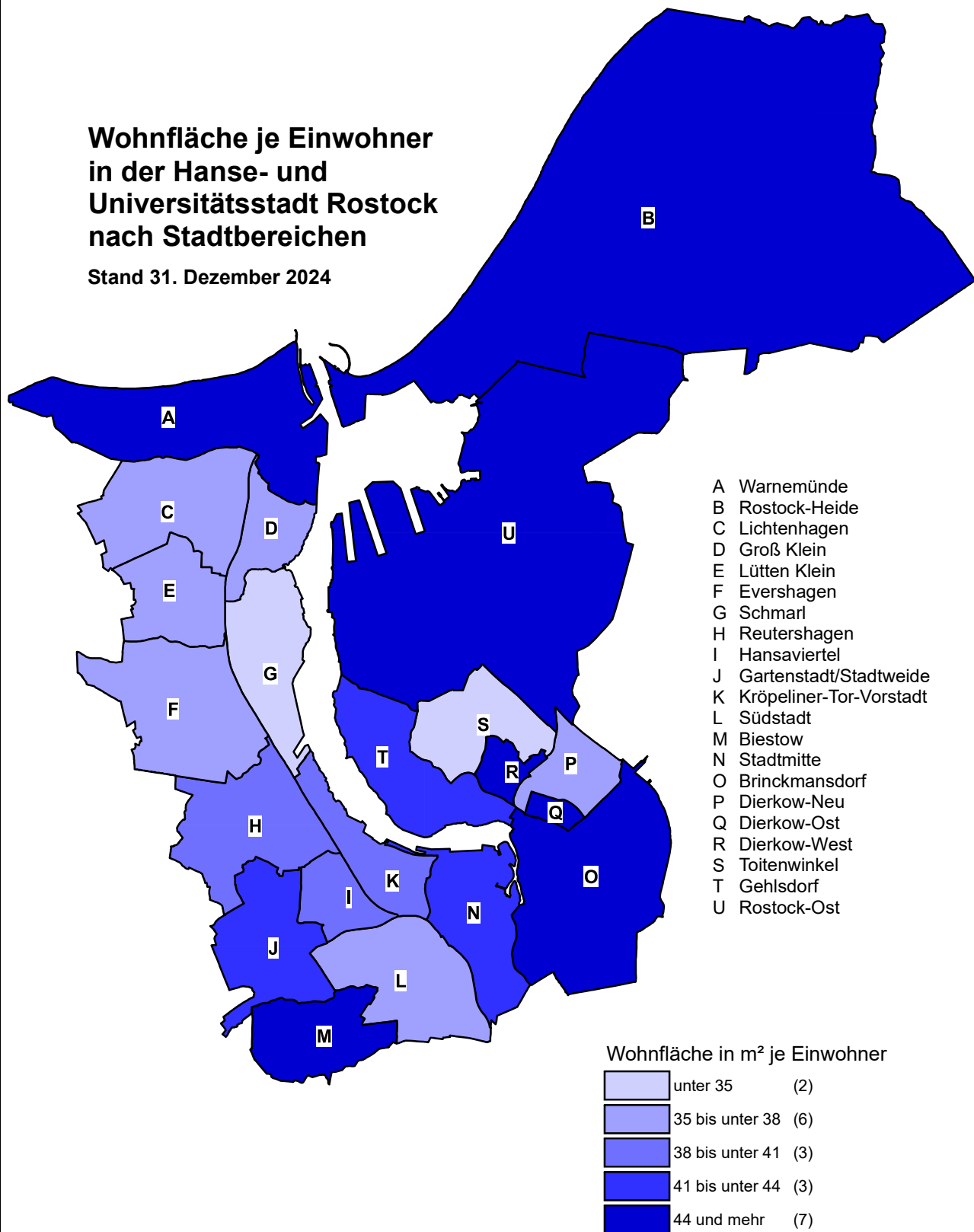

Hanse- und Universitätsstadt Rostock, Hauptamt, Kommunale Statistikstelle

4.08 Wohnungen nach der Fläche und Stadtbereichen 2024

Stadtbereich	Wohnungen ins- gesamt	Davon mit einer Fläche von ... bis unter... m ²							
		unter 40	40 - 59	60 - 79	80 - 99	100 - 119	120 - 139	140 - 159	160 und mehr
		Anzahl							
A Warnemünde	5 328	428	1 437	1 474	872	434	388	137	158
B Rostock-Heide	1 201	44	260	384	250	149	60	21	33
C Lichtenhagen	8 374	1 294	2 785	2 679	928	305	291	50	42
D Groß Klein	7 967	1 592	2 382	3 186	536	193	32	20	26
E Lütten Klein	11 293	954	6 237	3 730	328	20	15	4	5
F Evershagen	9 828	1 315	4 511	2 480	781	382	234	83	42
G Schmarl	5 155	596	2 243	1 835	401	46	24	4	6
H Reutershagen	10 761	947	4 603	3 849	684	340	186	78	74
I Hansaviertel	5 056	300	2 066	1 786	500	230	83	39	52
J Gartenstadt/Stadtweide	1 263	12	58	228	256	253	214	121	121
K Kröpeliner-Tor-Vorstadt	12 321	1 380	5 242	3 253	1 596	466	215	81	88
L Südstadt	9 371	972	4 113	3 437	447	241	87	37	37
M Biestow	1 343	5	246	119	190	254	357	98	74
N Stadtmitte	12 094	1 316	3 262	3 281	2 007	981	659	258	330
O Brinckmansdorf	4 420	41	519	678	836	1 043	813	295	195
P Dierkow-Neu	7 182	1 191	1 978	3 720	256	28	6	-	3
Q Dierkow-Ost	493	6	28	48	106	123	107	48	27
R Dierkow-West	575	27	42	58	97	129	113	38	71
S Toitenwinkel	8 843	962	2 791	4 068	683	163	118	42	16
T Gehlsdorf	2 453	24	412	678	423	419	264	127	106
U Rostock-Ost	552	9	29	57	65	142	145	39	66
Insgesamt	125 873	13 415	45 244	41 028	12 242	6 341	4 411	1 620	1 572

4.09 Wohngebäude und Wohnungen in Wohngebäuden nach Stadtbereichen 1996 bis 2024

Stadtbereich	Wohngebäude				Wohnungen in Wohngebäuden			
	31.12. 1996	9.5. 2011	31.12. 2018	31.12. 2024	31.12. 1996	9.5. 2011	31.12. 2018	31.12. 2024
	Anzahl							
A Warnemünde	1 264	1 724	1 763	1 704	4 035	4 903	5 262	5 138
B Rostock-Heide	455	405	443	458	901	931	1 003	1 178
C Lichtenhagen	453	785	1 063	1 109	7 120	7 667	7 976	8 358
D Groß Klein	582	573	616	638	8 223	7 575	7 671	7 958
E Lütten Klein	618	631	632	636	10 581	10 990	11 098	11 279
F Evershagen	417	1 094	1 137	1 143	8 821	9 506	9 708	9 812
G Schmarl	249	268	265	273	5 062	5 016	5 035	5 133
H Reutershagen	1 805	1 983	2 055	2 062	9 806	10 319	10 594	10 719
I Hansaviertel	847	842	850	868	4 697	4 806	4 844	5 032
J Gartenstadt/Stadtweide	528	864	903	909	706	1 182	1 234	1 245
K Kröpeliner-Tor-Vorstadt	1 571	1 663	1 696	1 745	9 963	11 374	11 736	12 202
L Südstadt	731	951	1 080	1 100	7 808	8 599	8 932	9 363
M Biestow	303	914	918	971	353	1 283	1 287	1 340
N Stadtmitte	1 438	1 687	1 927	2 027	7 872	9 369	10 823	11 734
O Brinckmansdorf	786	2 602	2 750	2 856	1 248	3 410	3 697	4 357
P Dierkow-Neu	536	512	522	537	6 991	6 642	6 833	7 177
Q Dierkow-Ost	424	433	443	439	530	489	501	491
R Dierkow-West	386	418	441	446	482	482	524	564
S Toitenwinkel	698	841	870	938	7 905	7 995	7 995	8 832
T Gehlsdorf	313	686	923	1 007	959	1 656	1 935	2 441
U Rostock-Ost	206	427	454	458	290	524	536	536
Insgesamt	14 610	20 303	21 751	22 324	104 353	114 718	119 224	124 889

4.10 Baugenehmigungen für Gebäude und Wohnungen 2014 bis 2024

Merkmal ¹	2014	2018	2020	2022	2023	2024
	Anzahl					
Baugenehmigungen für Gebäude insgesamt²	219	208	233	200	225	170
<u>davon:</u>						
Wohngebäude	170	179	168	127	155	117
Nichtwohngebäude	49	29	65	73	70	53
<u>davon:</u>						
Neubau von Gebäuden insgesamt	132	157	159	118	152	110
<u>davon:</u>						
Neubau von Wohngebäuden	101	137	111	71	99	77
<u>darunter:</u>						
Neubau von Ein- und Zweifamilienhäusern	68	81	56	32	75	52
Neubau von Nichtwohngebäuden	31	20	48	47	53	33
Baumaßnahmen an bestehenden Gebäuden	87	51	74	82	73	60
Baugenehmigungen für Wohnungen insgesamt²	649	705	1 460	1 416	583	368
<u>darunter:</u>						
in Wohngebäuden	641	700	1 457	1 406	577	369
<u>davon:</u>						
in Neubau von Gebäuden insgesamt	555	673	1 451	1 205	546	355
<u>darunter:</u>						
in Neubau von Wohngebäuden	552	673	1 449	1 194	543	353
<u>darunter:</u>						
in Neubau von Ein- und Zweifamilienhäusern	72	83	66	34	83	54
durch Baumaßnahmen an bestehenden Gebäuden	94	32	9	211	37	13

¹ eigene Fortschreibung, Datenstand 13.10.2025, genehmigungsfreies Bauen unter 6 Wohnungen bedingt erfasst

² ohne Wohnheime

4.11 Baufertigstellungen von Gebäuden und Wohnungen 2014 bis 2024

Merkmal ¹	2014	2018	2020	2022	2023	2024
	Anzahl					
Baufertigstellungen von Gebäuden insgesamt²	182	230	271	191	151	182
<u>davon:</u>						
Wohngebäuden	145	185	220	133	105	135
Nichtwohngebäuden	37	45	51	58	46	47
<u>davon:</u>						
Neubau von Gebäuden insgesamt	125	165	206	153	99	139
<u>davon:</u>						
Neubau von Wohngebäuden	98	129	163	108	66	104
<u>darunter:</u>						
Neubau von Ein- und Zweifamilienhäusern	59	69	95	42	30	66
Neubau von Nichtwohngebäuden	27	36	43	45	33	35
Baumaßnahmen an bestehenden Gebäuden	57	65	65	38	52	43
Baufertigstellungen von Wohnungen insgesamt²	490	961	1 239	1 267	882	764
<u>darunter:</u>						
in Wohngebäuden	488	957	1 232	1 260	853	765
<u>davon:</u>						
in Neubau von Gebäuden insgesamt	415	887	1 240	1 244	882	749
<u>darunter:</u>						
in Neubau von Wohngebäuden	415	886	1 235	1 242	853	749
<u>darunter:</u>						
in Neubau von Ein- und Zweifamilienhäusern	63	85	100	48	35	69
durch Baumaßnahmen an bestehenden Gebäuden	75	74	-1	23	-	15

¹ eigene Fortschreibung, Datenstand 13.10.2025, genehmigungsfreies Bauen unter 6 Wohnungen bedingt erfasst

² ohne Wohnheime

Fertiggestellte Wohnungen in der Hanse- und Universitätsstadt Rostock nach Stadtbereichen 2020 bis 2024

- A Warnemünde
- B Rostock-Heide
- C Lichtenhagen
- D Groß Klein
- E Lütten Klein
- F Evershagen
- G Schmarl
- H Reutershagen
- I Hansaviertel
- J Gartenstadt/Stadtweide
- K Kröpeliner-Tor-Vorstadt
- L Südstadt
- M Biestow
- N Stadtmitte
- O Brinckmansdorf
- P Dierkow-Neu
- Q Dierkow-Ost
- R Dierkow-West
- S Toitenwinkel
- T Gehlsdorf
- U Rostock-Ost

Fertiggestellte Wohnungen
nach Anzahl der Räume

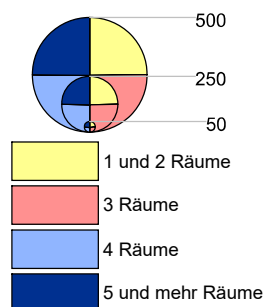

Hanse- und Universitätsstadt Rostock, Hauptamt, Kommunale Statistikstelle

4.12 Bauüberhang im Wohn- und Nichtwohnbau 1992 bis 2024

Stand am 31.12.	Genehmigte, aber noch nicht fertiggestellte Bauvorhaben von neuen Gebäuden								
	unter Dach (rohbaufertig)			noch nicht unter Dach			noch nicht begonnen		
	Gebäude	Wohnungen	Rauminhalt	Gebäude	Wohnungen	Rauminhalt	Gebäude	Wohnungen	Rauminhalt
	Anzahl		1 000 m³	Anzahl		1 000 m³	Anzahl		1 000 m³
1992	24	18	171	29	107	350	24	15	201
1994	51	108	270	35	61	434	76	214	588
1996	156	545	329	147	524	723	291	1 067	798
1998	123	261	360	84	291	328	251	844	674
2000	103	349	400	60	147	247	179	271	300
2002	107	317	354	51	67	161	140	317	557
2004	79	160	446	37	26	724	115	225	409
2006	80	414	184	97	527	201	109	374	426
2008	52	58	433	39	156	198	90	158	477
2010	60	141	273	46	190	200	90	126	641
2012	114	247	195	88	223	187	104	423	497
2014	89	579	632	37	82	81	146	445	617
2016	65	524	272	74	460	494	177	466	474
2017	85	486	474	81	630	934	123	1 077	613
2018	72	600	431	83	997	492	129	456	452
2019	99	576	418	79	929	683	113	555	414
2020	48	382	438	147	1 587	946	88	395	412
2021	89	846	878	125	1 233	1 144	135	960	735
2022	66	585	385	139	1 225	918	117	1 174	998
2023	62	599	411	140	1 192	876	135	900	1 054
2024	48	521	424	122	702	567	145	1 172	1 275

4.13 Kaufwerte für Bauland 1992 bis 2024

Jahr	Bauland insgesamt			Darunter					
				baureifes Land			Rohbauland		
	Kauffälle	Fläche	Kaufwert	Kauffälle	Fläche	Kaufwert	Kauffälle	Fläche	Kaufwert
	Anzahl	1 000 m²	EUR/m²	Anzahl	1 000 m²	EUR/m²	Anzahl	1 000 m²	EUR/m²
1992	145	2 062	19,29	72	440	38,54	71	1 585	13,84
1994	106	945	30,42	47	108	61,88	57	781	27,64
1996	185	766	54,62	167	295	115,50	8	408	17,47
1998	431	1 056	35,07	373	323	88,16	39	622	11,89
2000	409	1 071	30,69	372	289	83,62	27	592	13,26
2002	203	671	42,04	184	305	63,45	7	285	17,39
2004	134	349	x	124	291	x	4	49	x
2006	132	201	44,92	95	122	69,20	12	20	13,57
2008	112	323	44,50	93	220	60,03	6	84	12,42
2010	327	383	101,02	302	251	140,47	7	47	11,82
2012	133	187	93,42	113	162	101,02	3	11	63,84
2014	50	188	115,40	39	173	121,09	.	.	.
2016	.	.	48,52	.	.	48,52	-	-	-
2017	30	148	102,74	26	113	133,92	-	-	-
2018	8	26	138,27	8	26	138,27	-	-	-
2019	.	.	243,46	.	.	243,46	-	-	-
2020	4	13	92,07	4	13	92,07	-	-	-
2021	76	233	199,77	35	57	440,53	5	.	102,67
2022	86	174	174,15	65	48	364,48	1	.	.
2023	65	80	355,36	58	50	428,10	-	-	-
2024	98	113	367,62	76	72	460,47	4	11	316,70

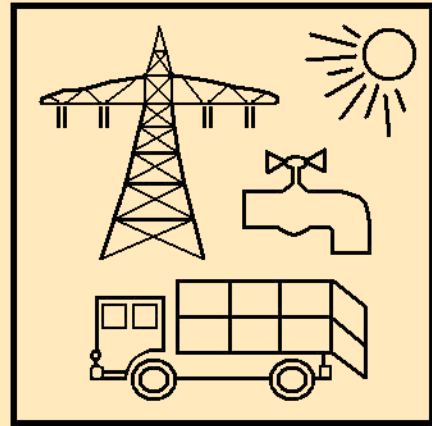

5

Versorgung, Entsorgung und Umwelt

Vorbemerkungen

Unter **regenerativen Energien** oder auch erneuerbaren Energien versteht man Energieträger, die praktisch unerschöpflich zur Verfügung stehen bzw. sich relativ schnell erneuern. Hierzu zählen Bioenergie (Biomasse), Geothermie, Wasserkraft, Meeresenergie, Sonnenenergie und Windenergie. Neben einer höheren Energieeffizienz gelten erneuerbare Energiequellen als wichtiger Bestandteil einer nachhaltigen Energiepolitik. Das deutsche Gesetz für den Ausbau erneuerbarer Energien (kurz EEG) regelt die bevorzugte Einspeisung von Strom aus erneuerbaren Quellen ins Stromnetz und garantiert deren Erzeugern feste Einspeisevergütungen. In Tabelle 5.05 ist die von Anlagen im Stadtgebiet erzeugte Energie durch regenerative Energienutzung über die Einspeise- und Vergütungsdaten des EEG dargestellt.

Zu den **Lichtsignalanlagen** zählen sämtliche Anlagenteile die von einem Steuergerät bzw. von einer Energieeinspeisung versorgt werden, auch wenn sie wegen der räumlichen Entfernung scheinbar nicht zusammengehören. Bis 2003 wurden die einzelnen Steuergeräte gezählt, d.h. ein Steuergerät = eine Anlage, auch wenn mit einem Steuergerät mehrere Anlagenteile signalisiert wurden.

Die **Luftmessstation** Rostock-Holbeinplatz wurde am 24.01.2008 umgesetzt (alt: Nähe Botanischer Garten, neu: Nähe Straßenbahnhaltestelle). Aus diesem Grunde treten an diesem Standort etwas höhere Konzentrationswerte auf.

Die Erhebung der **öffentlichen Wasserversorgung** und **Abwasserentsorgung** wird seit 1998 alle drei Jahre durchgeführt. Im vorliegenden Bericht werden die Ergebnisse der Erhebung der **öffentlichen Wasserversorgung und Abwasserentsorgung** bis zum Jahr 2016 dargestellt.

Quellen

Statistisches Amt Mecklenburg-Vorpommern

EURAWASSER Nord GmbH

Nordwasser GmbH (ab April 2018)

Stadtwerke Rostock AG

Stromkontor GmbH

Landesamt für Umwelt, Naturschutz und Geologie MV

Hanse- und Universitätsstadt Rostock, Amt für Umweltschutz

Hanse- und Universitätsstadt Rostock, Amt für Verkehrsanlagen

Hanse- und Universitätsstadt Rostock, Gesundheitsamt

Tabellenverzeichnis

Seite

5.01	Ausgewählte Merkmale der Wasserversorgung 1995 bis 2024	199
5.02	Wasserabgabe an Letztverbraucher 1995 bis 2024.....	199
5.03	Stromabgabe 2008 bis 2024.....	200
5.04	Gas- und Fernwärmeabgabe der Stadtwerke Rostock AG 1995 bis 2024	200
5.05	Nutzung regenerativer Energien 1995 bis 2024	201
5.06	Lichtsignal- und Straßenbeleuchtungsanlagen 2005 bis 2024.....	202
5.07	Autowrackentsorgung 1991 bis 2024	202
5.08	Aufkommen der überlassungspflichtigen Abfälle 1997 bis 2024.....	203
5.09	Öffentliche und private Abwasserentsorgung 1998 bis 2022	204
5.10	Eingeleitetes Abwasser in Abwasserbehandlungsanlagen 1998 bis 2022	204
5.11	Besonders überwachungsbedürftige Abfälle 1999 bis 2022	204
5.12	Jahresmittelwerte der Schadstoffe Schwefeldioxid, Stickstoffmonoxid und Stickstoffdioxid 1993 bis 2024	205
5.13	Jahresmittelwerte der Schadstoffe Feinstaub/PM 10, Kohlenmonoxid und Ozon 1993 bis 2024	205
5.14	Umweltschutzinvestitionen im Produzierenden Gewerbe ohne Baugewerbe nach Umweltschutzbereichen 2006 bis 2023.....	206
5.15	Altlastverdachtsflächen und Altlasten 2013 bis 2024	206
5.16	Trinkwasserqualität 2006 bis 2024	207
5.17	Badewasseruntersuchungsergebnisse 1991 bis 2024.....	208

Abbildungsverzeichnis

Seite

Abb. 5.01	Wasserabgabe an Letztverbraucher 1995 bis 2024.....	199
Abb. 5.02	Strom und Wärme aus regenerativen Energien je Einwohner 1995 bis 2024	201
Abb. 5.03	Pro-Kopf-Aufkommen an Haus-, Geschäfts- und Sperrmüll 1997 bis 2024.....	203
Abb. 5.04	Jahresmittelwerte ausgewählter Schadstoffe 1993 bis 2024 – Messstation Rostock Holbeinplatz	205

5.01 Ausgewählte Merkmale der Wasserversorgung 1995 bis 2024

Jahr	Rohrnetzlänge ¹	Haus- anschlüsse	Installierte Wasserzähler	Hydranten ^{2,3}	Wasser- förderung ⁴	Netzzabgabe ⁴
	km	Anzahl			1 000 m ³	
1995	605	14 218	14 137	2 850	17 453,8	16 595,8
2000	639	18 502	17 844	2 914	12 031,4	11 805,5
2005	651	20 404	19 688	2 365	11 643,4	11 447,7
2010	667	20 712	21 214	2 691	11 936,3	11 699,4
2012	665	21 406	21 931	2 728	11 913,9	11 653,2
2014	661	21 707	21 307	2 763	12 234,2	12 049,3
2015	660	22 027	21 511	2 778	12 256,9	12 140,4
2016	660	22 316	21 628	2 777	12 388,3	12 248,0
2017	656	22 892	21 663	2 787	11 915,8	11 800,6
2018	699	22 814	21 671	2 788	12 571,6	12 472,1
2019	690	22 960	21 949	2 799	12 582,6	12 477,4
2020	696	23 161	22 004	2 802	13 384,5	13 265,3
2021	699	23 352	22 061	2 796	12 976,7	12 888,1
2022	701	23 460	22 109	2 978	12 821,1	12 732,5
2023	701	23 712	22 197	2 991	12 780,3	12 692,2
2024	702	23 944	22 300	3 015	12 923,0	12 834,5

¹ Haupt- und Versorgungsleitungen

² ab 2003 nur Feuerlöschhydranten

³ seit 2022 in der Bewirtschaftung der Nordwasser GmbH

⁴ Hanse- und Universitätsstadt Rostock und die Umlandgemeinden

5.02 Wasserabgabe an Letztverbraucher 1995 bis 2024

Jahr	Wassermenge insgesamt	Darunter an Haushalte	
		Wassermenge	Wasserabgabe je Einwohner und Tag
	1 000 m ³		I/EW und Tag
1995	13 367	9 219	111
2001	9 475	6 510	91
2003	9 567	6 687	94
2005	9 432	6 554	91
2007	9 300	6 288	87
2010	9 77	6 573	91
2015	10 304	6 825	91
2017	10 330	7 043	93
2018	11 263	7 722	101
2019	11 211	7 507	98
2020	11 070	7 845	103
2021	11 025	7 687	101
2022	10 927	7 413	97
2024	10 873	7 745	100

Abb. 5.01 Wasserabgabe an Letztverbraucher 1995 bis 2024

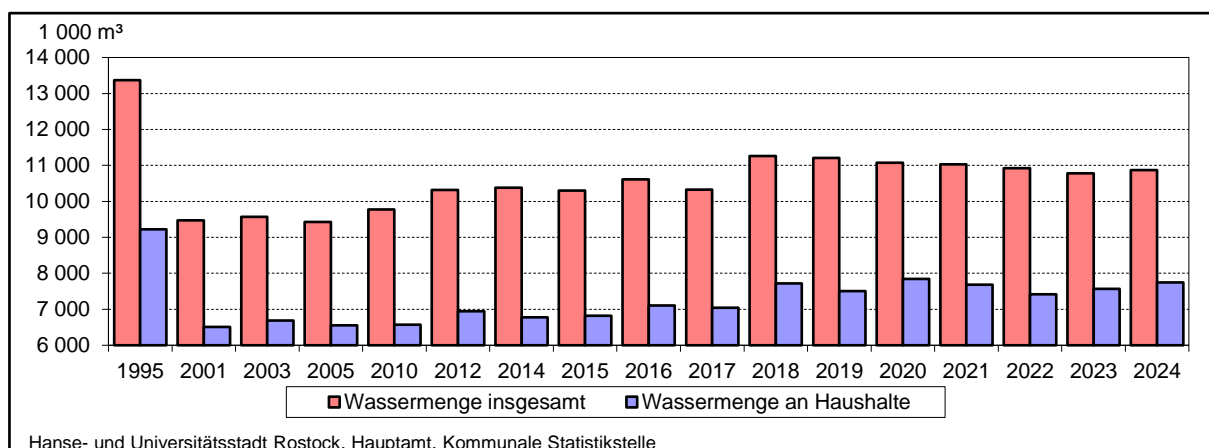

5.03 Stromabgabe 2008 bis 2024

Jahr	Stromabgabe insgesamt	Davon			
		an Haushalte	an Gewerbe/ Industrie	darunter	an Straßen- beleuchtung
				an Sonderver- tragskunden	
	MWh				
2008	856 860	201 622	645 868	531 254	9 370
2009	845 224	207 676	628 277	523 995	9 271
2010	848 761	214 687	624 710	514 728	9 364
2011	793 979	214 358	570 861	462 779	8 760
2012	802 939	212 183	581 937	473 529	8 818
2013	805 743	209 328	587 044	479 567	9 371
2014	801 455	204 755	587 816	483 617	8 883
2015	809 064	204 806	594 910	494 907	9 348
2016	806 586	207 807	589 283	490 906	9 496
2017	794 304	208 350	576 474	473 472	9 480
2018	792 360	211 049	572 129	474 318	9 182
2019	796 560	208 382	579 007	485 217	9 171
2020	765 566	214 071	542 249	457 197	9 246
2021	772 089	221 979	540 976	459 053	9 134
2022	762 761	217 031	536 840	453 085	8 890
2023	750 015	208 068	533 357	453 511	8 590
2024	761 073	209 919	542 532	461 547	8 623

5.04 Gas- und Fernwärmeabgabe der Stadtwerke Rostock AG 1995 bis 2024

Jahr	Gasabgabe			Fernwärmeabgabe		
	insgesamt	davon		insgesamt	davon	
		an Tarifikunden (Kochen und Warmwasser- bereitung)	an Sonder- vertragskunden (Heizung und sonstiger Ver- brauch)		an Haushalte	an Gewerbe/ Industrie
MWh						
1995	750 923	76 787	674 136	1 162 356	691 889	470 467
2000	811 217	49 879	761 338	780 346	494 777	285 569
2002	853 400	48 381	805 019	790 044	490 298	299 746
2004	845 747	61 870	783 877	734 844	464 010	270 834
2005	826 301	63 895	762 406	703 107	448 689	254 418
2006	827 905	65 378	762 527	696 280	452 042	244 238
2007	860 846	62 593	798 253	630 915	408 146	222 769
2008	933 068	49 838	883 230	651 987	421 576	230 411
2009	941 126	47 912	893 214	690 932	448 204	242 728
2010	960 165	47 574	912 591	803 275	525 495	277 780
2011	891 515	41 807	849 708	676 484	446 389	230 095
2012	978 482	37 976	940 506	716 263	475 440	240 823
2013	998 048	33 961	964 086	729 943	486 867	243 076
2014	869 603	29 489	840 114	644 096	431 756	212 340
2015	916 335	27 521	888 814	683 243	460 952	222 291
2016	902 123	25 404	876 719	737 132	503 483	233 649
2017	892 859	28 251	864 608	743 827	511 067	232 760
2018	878 358	22 837	855 521	743 049	509 682	233 367
2019	892 519	20 692	871 827	731 578	508 142	223 436
2020	892 659	19 428	873 231	718 285	503 790	214 495
2021	892 057	20 746	871 311	819 580	571 617	247 963
2022	843 006	17 691	825 315	758 699	547 380	211 319
2023	758 979	9 144	749 832	700 477	500 232	200 245
2024	744 129	12 292	731 837	696 573	490 230	206 343

5.05 Nutzung regenerativer Energien 1995 bis 2024

Jahr	Strom und Wärme aus regenerativen Energien ¹	
	insgesamt	je Einwohner
	MWh	kWh je EW
1995	8 000	35,1
2000	30 100	151,1
2001	32 600	165,5
2002	32 800	167,7
2003	32 000	164,0
2004	30 800	157,3
2005	30 800	156,4
2006	30 800	155,9
2007	37 000	186,5
2008	45 000	226,1
2009	50 000	251,6
2010	60 000	303,1
2011	86 500	430,2
2012	93 000	459,6
2013	80 758	397,7
2014	108 559	533,7
2015	131 813	644,0
2016	128 131	619,3
2017	137 990	663,8
2018	133 494	640,1
2019	153 123	732,4
2020	162 495	775,7
2021	156 628	748,5
2022	158 939	756,8
2023	164 839	781,1
2024	188 990	893,3

¹ Wind, Sonne, Deponie-, Klär-, Biogas, Umweltwärme

**Abb. 5.02 Strom und Wärme aus regenerativen Energien je Einwohner
1995 bis 2024**

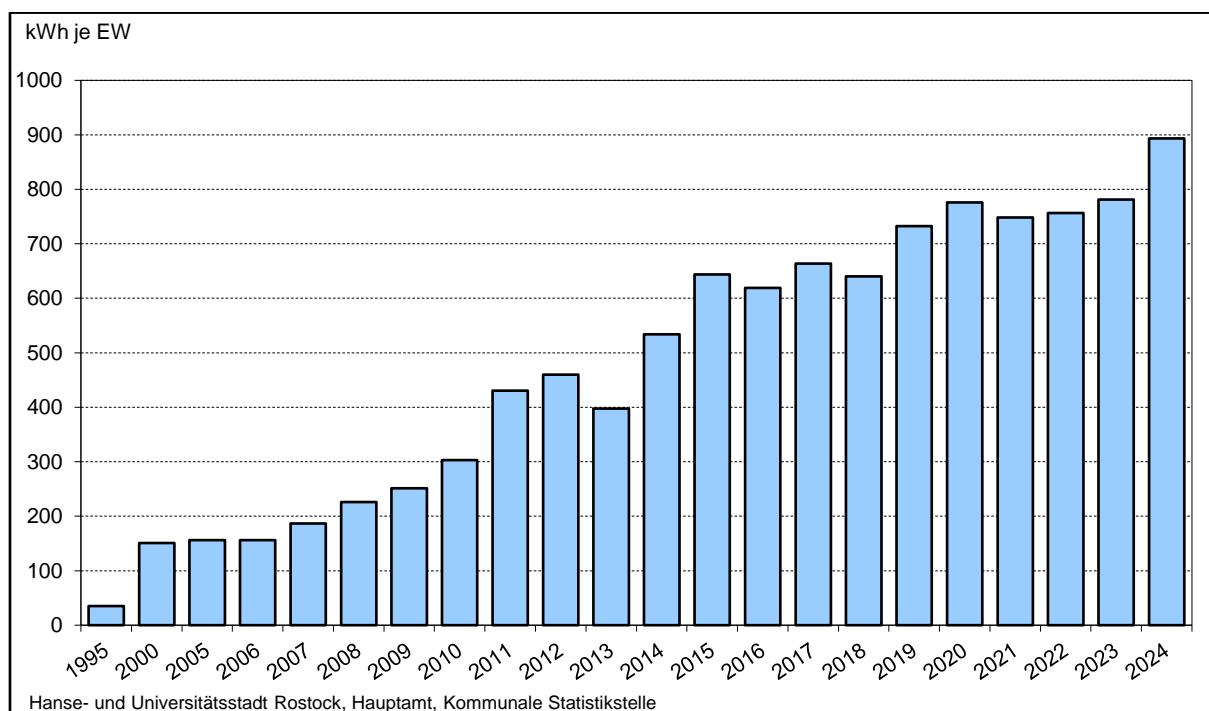

5.06 Lichtsignal- und Straßenbeleuchtungsanlagen 2005 bis 2024

Jahr	Leuchten- bestand insge- samt	Lampen- bestand insge- samt	Anschlusswert	Lichtsignal- anlagen insge- samt	Davon	
					Knoten- Licht- signalanlagen	Fußgänger- Lichtsignal- anlagen
	Anzahl		Kilowatt	Anzahl		
2005	19 800	21 020	2 313	156	122	34
2006	20 031	21 005	2 298	158	123	35
2007	20 105	21 230	2 299	160	125	35
2008	20 142	21 371	2 450	161	126	35
2009	20 408	21 315	2 430	161	126	35
2010	20 500	21 385	2 431	162	127	35
2011	21 830	20 953	2 280	164	126	38
2012	21 773	20 634	2 189	165	126	39
2013	21 856	20 979	2 312	166	126	40
2014	21 882	20 999	2 320	165	126	39
2015	22 098	21 205	2 349	167	126	41
2016	22 266	21 376	2 357	166	125	41
2017	22 176	21 428	2 296	165	125	40
2018	22 271	21 488	2 282	167	125	42
2019	22 304	21 593	2 261	168	125	43
2020	22 526	21 793	2 259	170	127	43
2021	22 601	21 870	2 231	171	127	44
2022	22 811	22 076	2 208	174	126	48
2023	22 849	22 120	2 161	174	126	48
2024	22 936	22 209	2 051	177	127	50

5.07 Autowrackentsorgung 1991 bis 2024

Jahr	Autowrackentsorgung insgesamt	Davon		
		Personenkraftwagen	Kräder	Lastkraftwagen/ Sonsti- ge
	Anzahl			
1991	626	560	63	3
1995	400	389	5	6
2000	99	94	-	5
2005	29	28	-	1
2006	24	19	-	5
2007	18	16	-	2
2008	23	21	1	1
2009	20	19	-	1
2010	35	29	3	3
2011	28	26	1	1
2012	23	22	1	-
2013	18	18	-	-
2014	25	22	2	1
2015	24	15	6	3
2016	47	38	9	-
2017	53	42	8	3
2018	38	32	4	2
2019	37	28	8	1
2020	42	37	4	1
2021	32	29	2	1
2022	29	24	4	1
2023	27	21	5	1
2024	47	31	14	2

5.08 Aufkommen der überlassungspflichtigen Abfälle 1997 bis 2024

Merkmal	1997	2000	2005	2010	2015	2020	2021	2022	2023	2024
	t									
Überlassungspflichtige Abfälle zur Beseitigung										
Haus- und Geschäftsmüll	74 700	54 802	47 178	46 660	45 250	45 311	45 127	42 654	42 428	43 186
Abfälle zur Verwertung insgesamt	64 567	68 528	59 529	51 889	53 160	55 780	53 811	49 154	47 755	49 587
<u>darunter:</u>										
Alttextilien	432	619	490	441	426	256	261	266	268	313
Papier	15 696	17 705	16 057	14 994	13 693	11 696	11 494	10 227	9 421	9 222
Glas	7 556	5 957	4 138	3 326	3 480	3 948	3 960	3 811	3 654	3 541
Leichtverpackungen	8 461	6 816	5 847	5 220	5 738	5 972	6 009	5 700	5 633	5 734
Bio-Tonne	8 042	9 476	8 310	8 138	8 735	10 004	10 023	9 347	9 197	9 560
Grünschnitt	6 770	6 048	8 160	8 913	9 809	11 121	10 431	8 835	8 964	10 515
Elektro- und Elektronikschrott	1 367	992	522	808	985	1 153	1 096	1 098	1 082	1 120
Schrott aus Haushalten	897	822	349	341	347	467	420	393	383	430
Sonderabfall aus Haushalten	156	108	109	133	141	149	141	137	121	121
Sperrmüll ¹	15 190	19 986	15 402	9 421	9 805	11 014	9 976	9 339	9 033	9 031
Kehrgut/Papierkorbabfälle ²	8 866	7 094	4 818	5 876	4 799	4 143	4 451	4 822	4 959	4 874

¹ ab April 1997 geht der Sperrmüll zur Sortierung

² ab 2000 werden Kehrgut und Papierkorbabfälle verwertet

Abb. 5.03 Pro-Kopf-Aufkommen an Haus-, Geschäfts- und Sperrmüll 1997 bis 2024

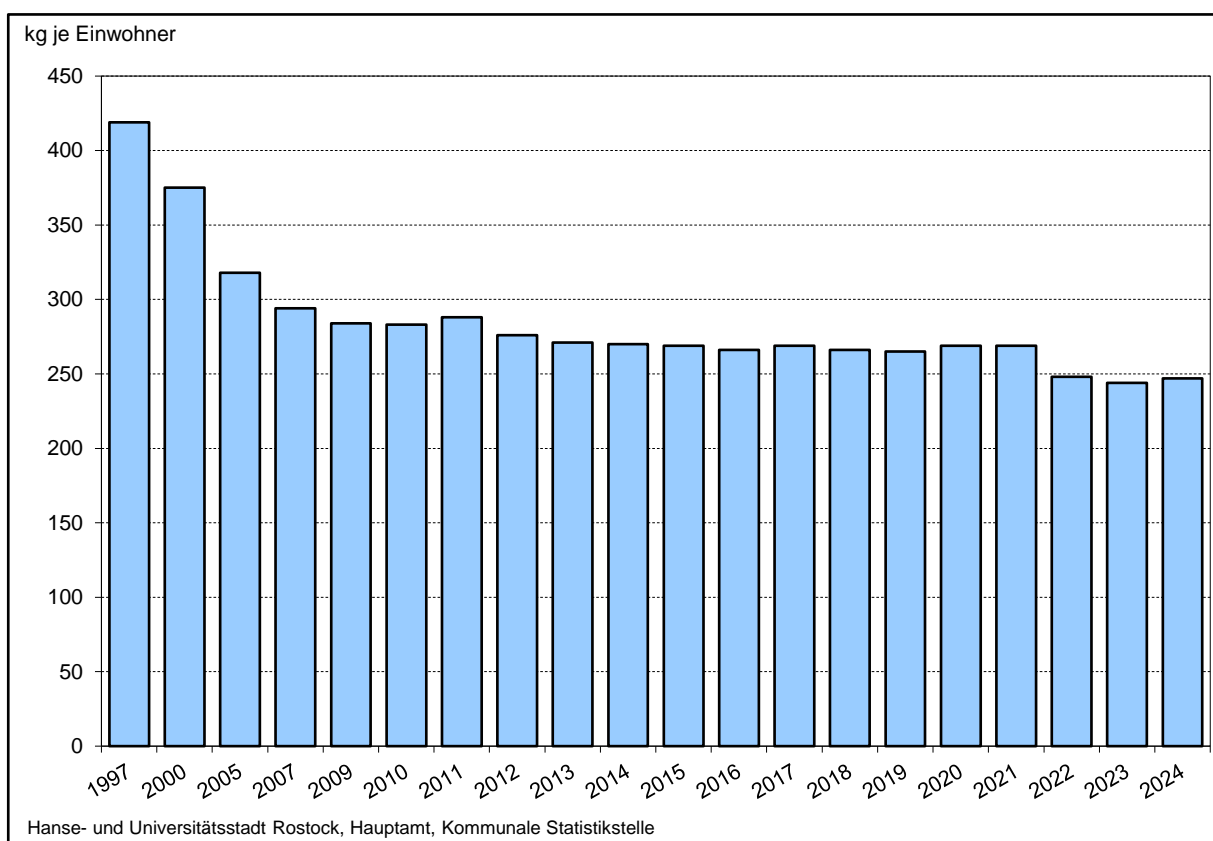

5.09 Öffentliche und private Abwasserentsorgung 1998 bis 2022

Jahr	Bevölkerung insgesamt	angeschlossene Einwohner				nicht angeschlossene Einwohner		davon	
		mit Anschluss an die öffentliche Kanalisation		mit Anschluss an zentrale Abwasserbehandlungsanlagen				mit Anschluss an	
								Kleinkläranlagen ¹	abflusslose Gruben
		1 000 Personen	in %	1 000 Personen	in %	1 000 Personen	in %	1 000 Personen	
1998	207,4	206,9	99,8	204,2	98,5	0,5	0,2	-	0,5
2001	199,0	196,6	98,8	196,6	98,8	2,4	1,2	2,0	0,4
2004	199,0	197,4	99,2	197,4	99,2	1,5	0,8	1,3	0,3
2007	199,8	198,8	99,5	198,8	99,5	0,9	0,5	0,6	0,3
2010	201,6	200,9	99,6	200,9	99,6	0,7	0,4	0,4	0,3
2013	202,5	201,9	99,7	201,9	99,7	0,7	0,3	0,3	0,3
2016	206,7	206,1	99,7	206,4	99,9	0,6	0,3	0,3	0,3
2019	208,7	208,2	99,8	208,5	99,9	0,5	0,2	0,2	0,3
2022	208,4	208,1	99,9	208,3	99,9	0,3	0,1	0,14	0,14

¹ Inkl. andere Schmutzwasserbehandlung/-entsorgung (z.B. Absetzgruben, Dreikammerausfallgruben ohne nachfolgende biologische Behandlung, Kleinkläranlagen, die nicht den allgemein anerkannten Regeln der Technik entsprechen)

5.10 Eingeleitetes Abwasser in Abwasserbehandlungsanlagen 1998 bis 2022

Jahr	Jahresabwassermenge insgesamt	Davon		
		Schmutzwasser	Fremdwasser	Niederschlagswasser
		1 000 m ³		
1998	15 961	9 577	1 596	4 788
2001	23 268	10 431	4 486	8 351
2004	14 289	9 758	1 003	3 528
2007	16 808	10 544	1 558	4 706
2010	14 446	10 987	1 529	1 930
2013	17 249	13 871	1 724	1 654
2016	16 148	14 732	-	1 416
2019	15 889	14 407	3	1 479
2022	15 695	14 331	3	1 361

5.11 Besonders überwachungsbedürftige Abfälle 1999 bis 2022

Jahr	Erzeuger ¹ insgesamt	Abgegebene gefährliche Abfälle		
		Abfälle insgesamt	davon an Entsorger in	
			Mecklenburg-Vorpommern	anderen Bundesländern
	Anzahl	t		
1999	77	104 885	72 517	32 368
2000	58	97 314	38 954	58 361
2005	67	21 526	14 311	7 215
2006	86	30 746	18 446	12 300
2007	72	33 401	22 578	10 823
2008	74	30 435	21 639	8 796
2009	64	33 954	19 958	13 996
2010	57	31 751	11 273	20 478
2011	57	36 079	16 194	19 885
2012	54	30 594	11 979	18 615
2013	52	32 232	13 477	18 755
2014	56	30 840	11 758	19 083
2015	52	29 146	13 130	16 016
2016	51	25 825	13 865	11 960
2017	58	24 160	13 906	10 254
2018	57	38 795	26 167	12 628
2019	58	38 079	25 727	12 352
2020	56	41 797	28 814	12 983
2021	44	27 895	16 456	11 439
2022	46	44 414	33 427	10 987

¹ Mehrfachzählungen möglich

5.12 Jahresmittelwerte der Schadstoffe Schwefeldioxid, Stickstoffmonoxid und Stickstoffdioxid 1993 bis 2024

Jahr	Schwefeldioxid		Stickstoffmonoxid		Stickstoffdioxid	
	Messstation in		Messstation in		Messstation in	
	Rostock Holbeinplatz	Rostock Stuthof	Rostock Holbeinplatz	Rostock Stuthof	Rostock Holbeinplatz	Rostock Stuthof
	Jahresmittelwert µg/m³					
1993	14	7	38	5	42	11
1995	10	7	24	6	33	19
2000	4	2	14	4	25	11
2005	2	2	10	3	22	13
2010	3	2	20	2	32	14
2015	2	1	20	2	31	10
2017	2	1	20	1	27	11
2018	1	1	18	1	28	10
2019	2	1	18	1	26	9
2020	1	1	15	1	23	9
2021	1	1	13	2	21	9
2022	1	1	11	1	19	8
2023	1	1	11	1	18	7
2024	1	1	9	1	16	6

5.13 Jahresmittelwerte der Schadstoffe Feinstaub/PM 10, Kohlenmonoxid und Ozon 1993 bis 2024

Jahr	Feinstaub/PM 10		Kohlenmonoxid		Ozon	
	Messstation in		Messstation in		Messstation in	
	Rostock Holbeinplatz	Rostock Stuthof	Rostock Holbeinplatz	Rostock Stuthof	Rostock Holbeinplatz	Rostock Stuthof
	Jahresmittelwert µg/m³					
1993	39	22	1 010	500	34	52
1995	37	24	730	390	31	49
2000	17	19	520	330	41	51
2005	25	20	430	. ¹	44	49
2010	25	18	370	. ¹	35	53
2015	22	16	340	. ¹	37	54
2017	20	15	300	. ¹	37	50
2018	21	19	300	. ¹	40	55
2019	20	16	300	. ¹	36	51
2020	17	13	300	. ¹	38	50
2021	15	13	300	. ¹	42	52
2022	16	12	300	. ¹	46	56
2023	15	11	300	. ¹	46	59
2024	16	12	300	. ¹	43	56

¹ kontinuierliche Messung wurde im Januar 2004 eingestellt

Abb. 5.04 Jahresmittelwerte ausgewählter Schadstoffe 1993 bis 2024 – Messstation Rostock Holbeinplatz

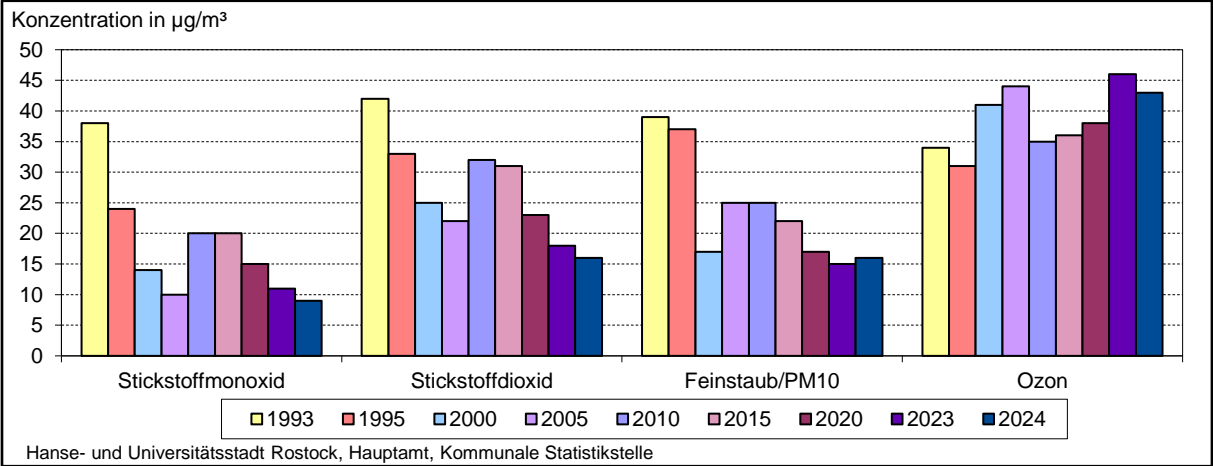

5.14 Umweltschutzinvestitionen im Produzierenden Gewerbe ohne Baugewerbe nach Umweltschutzbereichen 2006 bis 2023

Jahr	Betriebe mit Umweltschutzinvestitionen	Umweltschutzinvestitionen insgesamt	Darunter im Bereich		
			Abfallwirtschaft	Klimaschutz	Luftreinhaltung
	Anzahl	1 000 EUR			
2006	7	1 086	850	-	172
2008	12	10 740	2 881	468	494
2010	16	25 757	14 044	.	163
2012	19	16 667	4 249	1 616	720
2014	15	20 873	9 337	.	.
2015	17	23 352	11 522	2 162	.
2016	23	17 691	4 994	2 171	225
2017	20	23 452	3 450	3 045	.
2018	21	29 042	8 966	2 795	430
2019	18	24 846	7 210	395	50
2020	25	31 398	9 242	806	194
2021	21	24 899	4 626	2 711	202
2022	23	34 253	3 989	.	1 817
2023	19	48 345	5 482	4 033	.

5.15 Altlastverdachtsflächen und Altlasten 2013 bis 2024

Bestand im Jahr	Altlastverdachtsflächen und Altlasten						
	insgesamt	davon					
		aus dem Verdacht entlassen	lediglich er- fasst	ab- geschlossene Erstbewertung	orientierende Erkundung	festgestellte Altlasten	Altlasten saniert
Anzahl							
<u>Flächen insgesamt</u>							
2013	3 308	3 033	73	39	79	21	63
2015	3 308	3 037	71	39	77	22	62
2020	3 301	3 008	67	38	78	45	65
2021	3 299	3 005	67	38	79	45	65
2022	3 298	3 005	66	38	78	46	65
2023	3 300	3 007	66	38	78	45	66
2024	3 300	3 006	66	38	78	45	67
<u>davon: Altablagerungen</u>							
2013	306	255	18	8	11	3	11
2015	307	257	16	8	12	4	10
2020	315	258	14	8	12	13	10
2021	314	256	14	8	13	13	10
2022	313	255	14	8	13	13	10
2023	315	257	14	8	13	13	10
2024	315	257	14	8	13	13	10
<u>davon: Altstandorte</u>							
2013	3 002	2 778	55	31	68	18	52
2015	3 001	2 780	55	31	65	18	52
2020	2 986	2 750	53	30	66	32	55
2021	2 985	2 749	53	30	66	32	55
2022	2 985	2 750	52	30	65	33	55
2023	2 985	2 750	52	30	65	33	55
2024	2 985	2 749	52	30	65	32	57

5.16 Trinkwasserqualität 2006 bis 2024

Kriterium	Dimension	Grenzwert lt. Trinkwasser- verordnung	Mittelwert				
			2006	2015	2020	2023	2024
Benzol	mg/l	0,001	< 0,0003	< 0,00025	< 0,00025	< 0,00025	< 0,00025
Bor	mg/l	1	0,08	0,09	0,07	0,07	0,07
Bromat	mg/l	0,01	0,007	< 0,0025	< 0,0025	< 0,0025	< 0,003
Chrom	mg/l	0,05	< 0,005	< 0,005	< 0,005	< 0,005	< 0,005
Cyanid	mg/l	0,05	< 0,01	< 0,005	< 0,005	< 0,005	< 0,005
1,2-Dichlorethan	mg/l	0,003	< 0,0002	< 0,0002	< 0,0001	< 0,0001	< 0,0001
Fluorid	mg/l	1,5	0,14	0,13	0,23	0,15	0,16
Nitrat	mg/l	50	8	8	6	5	7
Quecksilber	mg/l	0,001	< 0,0002	< 0,0002	< 0,0002	< 0,0002	< 0,0002
Selen	mg/l	0,01	< 0,003	< 0,002	< 0,003	< 0,003	< 0,003
Tetrachlorethen und Trichlorethan	mg/l	0,01	< 0,0002	< 0,000025	< 0,0002	< 0,0002	< 0,0002
Antimon	mg/l	0,005	< 0,002	< 0,002	< 0,001	< 0,001	< 0,001
Arsen	mg/l	0,01	< 0,002	< 0,002	< 0,002	< 0,002	< 0,002
Benzo-(a)pyren	mg/l	0,00001	< 0,000003	< 0,000003	< 0,000003	< 0,000003	< 0,000003
Blei	mg/l	0,01	< 0,005	< 0,003	< 0,003	< 0,003	< 0,003
Cadmium	mg/l	0,003	< 0,0005	< 0,0005	< 0,0005	< 0,0005	< 0,0005
Kupfer	mg/l	2	0,03	< 0,01	< 0,01	< 0,01	< 0,01
Nickel	mg/l	0,02	< 0,005	< 0,005	< 0,005	< 0,005	< 0,005
Nitrit	mg/l	0,5	< 0,01	< 0,01	< 0,01	< 0,01	< 0,01
Polycyclische aromatische Kohlenwasserstoffe	mg/l	0,0001	< 0,00005	< 0,00005	< 0,00005	< 0,00005	< 0,00005
Trihalogenmethane	mg/l	. ¹	0,01	0,01	0,009	0,008	0,008
Aluminium	mg/l	0,2	< 0,02	0,02	< 0,02	< 0,02	< 0,02
Ammonium	mg/l	0,5	< 0,13	< 0,1	< 0,1	< 0,1	< 0,1
Chlorid	mg/l	250	71,9	63	68,6	67	59,7
Eisen	mg/l	0,02	< 0,02	< 0,02	< 0,02	< 0,02	< 0,02
Färbung	1/m	0,5	< 0,10	< 0,1	< 0,2	< 0,2	< 0,2
Geruchsschwellenwert (12°C)	.	3 bei 23°C	1	1	1	1	1
Geschmack	.	. ²	neutral	neutral	neutral	neutral	neutral
Koloniezahl bei 22°C	n/ml	20	2	2	2	2	2
Koloniezahl bei 36°C	n/ml	100	3	2	2	1	1
Elektrische Leitfähigkeit (25°C)	µS/cm	2 790	643	717	756	745	734
Mangan	mg/l	0,05	< 0,005	< 0,005	< 0,005	< 0,005	< 0,005
Natrium	mg/l	200	31	37	41,6	40,4	36
TOC	mg/l	. ²	3,2	3,8	4,2	5,1	5,2
Oxidierbarkeit	mg/l	5,0	2,0	2,2	2,0	2,2	2,5
Sulfat	mg/l	250	74	93	87	83	83
Trübung	NTU	1,0	0,1	0,2	0,1	< 0,1	< 0,1
pH-Wert	.	6,5 bis 9,5	7,5	7,4	7,4	7,4	7,4
Chlor gesamt	mg/l	-. ³	0,40	0,33	0,34	0,32	0,34

¹ 0,05 beim Verbraucher

² ohne anormale Veränderung

³ keine Grenzwertfestlegung

5.17 Badewasseruntersuchungsergebnisse 1991 bis 2024

Jahr	Anzahl der Entnahmestellen der Ostsee in der Hanse- und Universitätsstadt Rostock insgesamt	Davon		Anzahl der Wasserproben insgesamt	Darunter Anzahl der Proben, bei denen <u>keine</u> Belastung festgestellt wurde
		im Seebad Warnemünde	im Seebad Markgrafenheide		
1991	6	3	3	45	39
1993	8	4	4	37	33
1995	8	4	4	72	60
2000	8	4	4	80	80
2005	8	4	4	83	83
2007	8	4	4	95	95
2009	8	4	4	65	65
2011	8	4	4	48	48
2013	8	4	4	52	48
2015	8	4	4	54	54
2017	8	4	4	50	50
2018	8	4	4	52	52
2019	8	4	4	44	44
2020	8	4	4	40	40
2021	8	4	4	40	40
2022	8	4	4	44	44
2023	8	4	4	40	40
2024	8	4	4	44	44

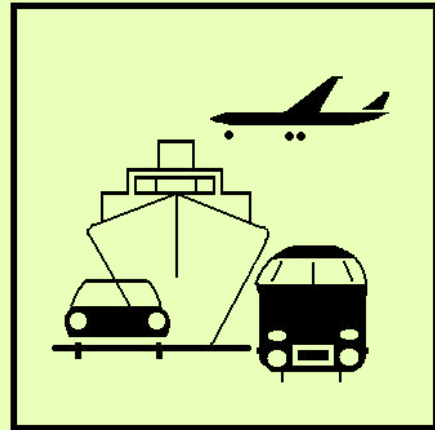

6

Verkehr und Reiseverkehr

Vorbemerkungen

Die Angaben der **Seeverkehrsstatistik** sind amtliche Zahlen des Statistischen Bundesamtes bzw. des Statistischen Amtes Mecklenburg-Vorpommerns. Ausnahme bilden die Angaben zum **Güterumschlag 1991**. Sie basieren auf Datenmaterial des Hafen- und Seemannsamtes der Hanse- und Universitätsstadt Rostock und beinhalten nicht den Fährverkehr. Die Angaben zum **Fährverkehr 1991 bis 2016** sind ebenfalls Angaben des Hafen- und Seemannsamtes der Hanse- und Universitätsstadt Rostock.

Die Angaben zum Güterumschlag **Tabelle 6.01 bis 6.04 beinhalten nicht die Eigengewichte** der im Seeverkehr übergesetzten Reise- und Transportfahrzeuge sowie der beladenen und unbeladenen Container, Trailer und Trägerschiffsleichter. Durch das Statistische Amt Mecklenburg-Vorpommern erfolgte für **1995 eine Korrektur des Jahresergebnisses im Güterumschlag insgesamt**. Eine Korrektur der Einzelpositionen ist nicht mehr möglich.

Die Angaben zum **Passagierverkehr über See** werden ab 2000 erfasst. Hier werden nur die ankommenden bzw. abfahrenden Personen erfasst (ohne an Bord befindliche Passagiere einer Rundreise, Besatzungen der Schiffe und ähnliches).

Allgemeiner Linienverkehr: Darunter ist der schienengebundene Straßenpersonenverkehr und der genehmigungspflichtige Kraftomnibus-Linienverkehr zu verstehen.

Sonderformen des Linienverkehrs: Zu den Sonderformen des Linienverkehrs zählen der Berufsverkehr, die Markt- und Theaterfahrten sowie die Schülerfahrten mit Kraftomnibussen.

Gelegenheitsverkehr: Dieser umfasst die Ausflugsfahrten und die Ferienziel-Reisen mit Kraftomnibussen sowie den Verkehr mit Mietomnibussen.

Der **Kraftfahrzeugbestand** mit seinen Veränderungen (Neuzulassungen, Besitzumschreibungen, Löschungen) wird aus dem Zentralen Fahrzeugregister (ZFR) beim Kraftfahrt-Bundesamt ermittelt. Der Kraftfahrzeugbestand beinhaltet auch die vorübergehend stillgelegten Fahrzeuge. Ein Vergleich des Kraftfahrzeugbestandes 1993 bis 2008 mit den Jahren zuvor ist durch die Umkennzeichnung der Fahrzeuge nicht mehr möglich.

Änderung in der Nachweisung des Kraftfahrzeugbestandes seit dem 1. März 2007, die nur vorübergehend stillgelegten Kraftfahrzeuge sind nicht mehr enthalten. Es ist nicht mehr der Standort des Fahrzeuges maßgebend, sondern der Wohnort des Halters.

Ab 2006 werden wegen der EU-weiten Harmonisierung und Einführung neuer Fahrzeugdokumente zum 1. Oktober 2005 künftig anstelle der bisher angegebenen Antriebsarten die Energiequellen bzw. Kraftstoffarten der Kraftfahrzeuge nachgewiesen.

Im Rahmen der **Straßenverkehrsunfallstatistik** werden alle Unfälle erfasst, bei denen infolge des Fahrverkehrs auf öffentlichen Wegen und Plätzen Personen getötet oder verletzt wurden oder Sachschaden verursacht worden ist und zu denen die Polizei herangezogen wurde. Es handelt sich dabei um Straßenverkehrsunfälle mit Personenschaden, schwerwiegende Unfälle mit Sachschaden sowie sonstige Unfälle unter dem Einfluss berauschender Mittel. Unter schwerwiegenden Unfällen versteht man, wenn ein Straftatbestand oder eine Ordnungswidrigkeit vorliegt und mindestens ein Kraftfahrzeug abgeschleppt werden musste.

Die bis Dezember 2007 ausgewiesene Unfallkategorie „**Sonstige Unfälle unter Alkoholeinfluss (sonstige Alkoholunfälle)**“ wurde ab Januar 2008 umbenannt in „**Sonstige Unfälle unter dem Einfluss berauschender Mittel**“. Diese Kategorie umfasst nun zusätzlich zu den sonstigen Alkoholunfällen auch sonstige Unfälle unter dem Einfluss anderer berauschender Mittel (z.B. Drogen, Rauschgift), die bislang der Unfallkategorie „Sonstige Unfälle mit Sachschaden“ zugeordnet wurden. **Ein Vergleich mit zurückliegenden Berichtszeiträumen ist deshalb nur eingeschränkt möglich.**

In der **Reiseverkehrsstatistik** werden auf der Grundlage der Verordnung (EU) Nr. 692/2011 seit dem Berichtsmonat Januar 2012 Beherbergungsbetriebe erhoben, die über mindestens 10 Schlafgelegenheiten (bisher 9 Schlafgelegenheiten) bzw. über mindestens 10 Stellplätze (bisher 3 Stellplätze) verfügen.

Da durch diese methodische Anpassung nur wenige Betriebe aus der Erhebung entlassen wurden, ist der Vergleich der Ergebnisse mit zurückliegenden Zeiträumen in der Regel ohne Einschränkungen möglich.

- Durchschnittliche Aufenthaltsdauer:	Rechnerischer Wert:	Übernachtungen je Ankünfte
- Durchschnittliche Auslastung der Gästebetten insgesamt:	Rechnerischer Wert:	Übernachtungen je mögliche Bettentage x 100
- Durchschnittliche Auslastung der angebotenen Gästebetten:	Rechnerischer Wert:	Übernachtungen je angebotene Bettentage x 100

Quellen

Statistisches Bundesamt

Statistisches Amt Mecklenburg-Vorpommern

Hanse- und Universitätsstadt Rostock, Hafen- und Seemannsamt

Rostocker Port GmbH

Rostocker Straßenbahn AG

Weißer Flotte GmbH

Flughafen Rostock-Laage-Güstrow GmbH

Hanse- und Universitätsstadt Rostock, Tiefbauamt

Kraftfahrt-Bundesamt, Flensburg

Hanse- und Universitätsstadt Rostock, Stadtamt

TDS Informationstechnologie AG im Auftrag des Kraftfahrt-Bundesamtes, Flensburg

Tabellenverzeichnis

Seite

6.01	Güterumschlag 1955 bis 2024.....	215
6.02	Güterumschlag insgesamt und Güterumschlag im Fährverkehr 1992 bis 2024	216
6.03	Güterverkehr über See nach Güterhauptgruppen 2011 bis 2024	216
6.04	Güterverkehr über See nach Ladungsarten 2012 bis 2024	219
6.05	Güterumschlag nach Partnerländern 2011 bis 2024	220
6.06	Fährverkehr 1991 bis 2024.....	220
6.07	Kreuzschiffahrt 2005 bis 2024	221
6.08	Sportbootanläufe nach Größenklassen 2010 bis 2024	221
6.09	Beförderte Personen im allgemeinen Liniennahverkehr der Rostocker Straßenbahn AG 1960 bis 2024	222
6.10	Beförderte Personen der Rostocker Straßenbahn AG insgesamt 1990 bis 2024.....	223
6.11	Linienlänge, Fahrzeugbestand und Platzkapazität der Rostocker Straßenbahn AG 1960 bis 2024	224
6.12	Verkaufte Fahrkarten der Rostocker Straßenbahn AG 1991 bis 2024	224
6.13	Verkehrseinnahmen der Rostocker Straßenbahn AG 1991 bis 2024	225
6.14	Allgemeine Angaben der Rostocker Straßenbahn AG 1991 bis 2024	225
6.15	Fährverkehr der Weißen Flotte GmbH auf der Warnow 1994 bis 2024.....	226
6.16	Flughafen Rostock-Laage 1993 bis 2024.....	226
6.17	Flugbewegungen, Fluggäste und Luftfracht am Flughafen Rostock-Laage 1999 bis 2024...	227
6.18	Straßennetz nach Stadtbereichen 2024	227
6.19	Geh- und Radwege an Gemeindestraßen und sonstigen öffentlichen Straßen nach Stadtbereichen 2019.....	228
6.20	Bestand an Kraftfahrzeugen und Kraftfahrzeuganhängern 1994 bis 2025	228
6.21	Bestand an Kraftfahrzeugen und Personenkraftwagen je 1 000 Einwohner 1994 bis 2025..	229
6.22	Bestand an Kraftfahrzeugen und Personenkraftwagen nach Stadtbereichen 2024 und 2025	229
6.23	Bestand an Kraftfahrzeugen und Kraftfahrzeuganhängern nach Stadtbereichen 2025	230
6.24	Bestand an Personenkraftwagen nach Kraftstoffarten 2006 bis 2025	230
6.25	Bestand an Personenkraftwagen und Nutzfahrzeugen nach Kraftstoffarten, Schadstoffgruppen und Stadtbereichen 2011 bis 2025	231
6.26	Zulassungen und Anmeldungen von fabrikneuen Kraftfahrzeugen und Kraftfahrzeuganhängern 1991 bis 2024	232
6.27	Besitzumschreibungen von Kraftfahrzeugen und Kraftfahrzeuganhängern 2010 bis 2024...	232
6.28	Außerbetriebsetzungen von Kraftfahrzeugen und Kraftfahrzeuganhängern 2010 bis 2024..	233
6.29	Erteilung und Entzug von Führerscheinen 2015 bis 2024.....	233
6.30	Straßenverkehrsunfälle 1995 bis 2024	234
6.31	Verunglückte Personen 1995 bis 2024.....	234
6.32	Straßenverkehrsunfälle, beteiligte Verkehrsteilnehmer, Verunglückte und Unfallursachen 1991 bis 2023	235

6.33	Beherbergungsstätten, Gästebetten und durchschnittliche Auslastung der Gästebetten in der Hanse- und Universitätsstadt Rostock insgesamt 1991 bis 2024	237
6.34	Gästeankünfte, Gästeübernachtungen und durchschnittliche Aufenthaltsdauer der Gäste in Beherbergungsstätten 1992 bis 2024	238
6.35	Gästeankünfte und Gästeübernachtungen in der Hotellerie nach Betriebsarten 1992 bis 2024	239
6.36	Beherbergungsstätten, Gästebetten und durchschnittliche Auslastung der Gästebetten in den Seebädern der Hanse- und Universitätsstadt Rostock 1996 bis 2024	240
6.37	Gästeankünfte, Gästeübernachtungen und durchschnittliche Aufenthaltsdauer der Gäste in den Seebädern der Hanse- und Universitätsstadt Rostock 1996 bis 2024	241
6.38	Gästeankünfte und Gästeübernachtungen nach ausgewählten Herkunftsgebieten 2010 bis 2024	242
6.39	Gästeankünfte und Gästeübernachtungen nach Herkunftsländern 2024	243

Abbildungsverzeichnis

Seite

Abb. 6.01	Güterumschlag im Seehafen 1955 bis 2024	215
Abb. 6.02	Güterumschlag insgesamt und Güterumschlag im Fährverkehr 1992 bis 2024	218
Abb. 6.03	Passagierverkehr über See 2000 bis 2024	218
Abb. 6.04	Beförderte Personen im allgemeinen Liniennahverkehr 1960 bis 2024	223
Abb. 6.05	Ankünfte in den Beherbergungsstätten 2005 bis 2024 (einschließlich Camping)	237
Abb. 6.06	Ankünfte und Übernachtungen in den Seebädern Warnemünde, Markgrafenheide, Hohe Düne und Diedrichshagen 2005 bis 2024	240
Abb. 6.07	Auslandsgäste nach Herkunftsgebieten 2024	244

6.01 Güterumschlag 1955 bis 2024

Jahr	Güterumschlag	Jahr	Güterumschlag
	1 000 t		1 000 t
1955	704	2003	16 712
1960	1 406	2004	16 367
1965	5 897	2005	17 147
1970	10 138	2006	19 058
1975	12 312	2007	19 585
1980	15 275	2008	21 279
1982	15 432	2009	17 384
1984	18 916	2010	19 487
1986	20 341	2011	18 085
1988	20 741	2012	16 870
1990	13 197	2013	17 785
1991	8 070 ¹	2014	19 474
1992	9 980	2015	20 328
1993	11 705	2016	20 959
1994	14 319	2017	20 427
1995	16 186	2018	19 635
1996	16 660	2019	19 928
1997	16 818	2020	20 075
1998	15 417	2021	22 341
1999	17 406	2022	21 510
2000	18 634	2023	23 867
2001	17 065	2024	23 209
2002	17 347		

¹ ohne Fährverkehr

Abb. 6.01 Güterumschlag im Seehafen 1955 bis 2024

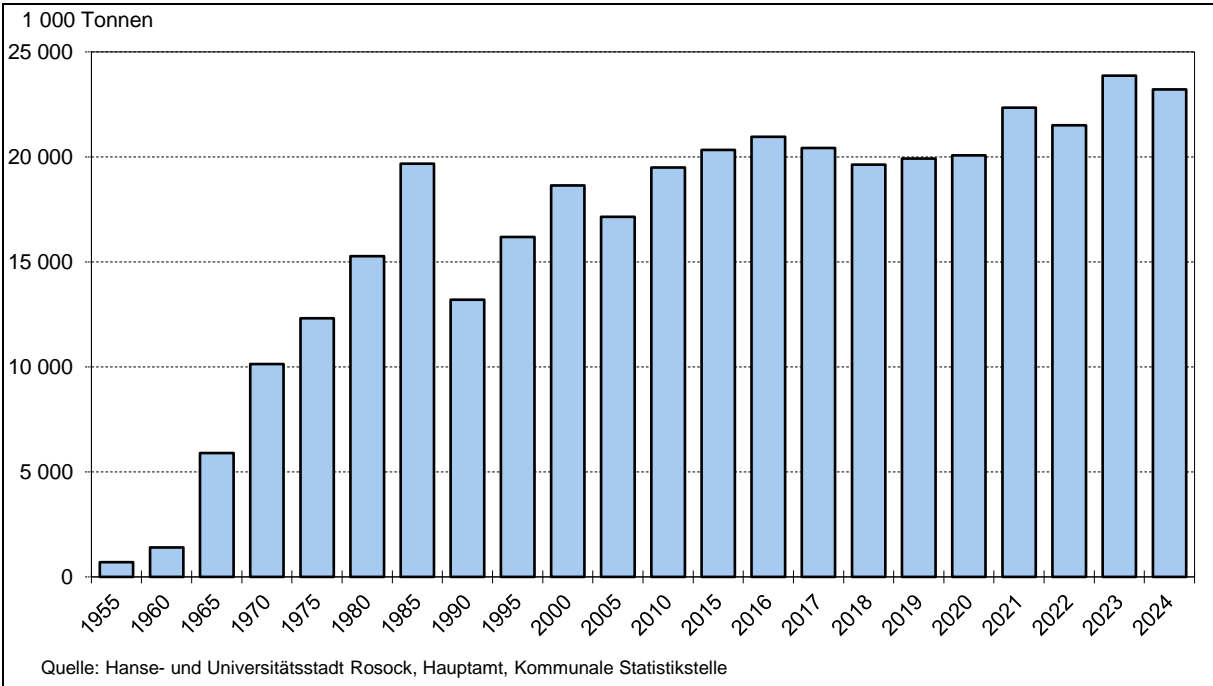

6.02 Güterumschlag insgesamt und Güterumschlag im Fährverkehr 1992 bis 2024

Jahr	Güterum- schlag insgesamt	Darunter		Davon			
		Fährverkehr		Empfang		Versand	
				insgesamt	darunter	insgesamt	darunter
		insgesamt	Anteil des Fährver- kehrs am Umschlag insgesamt		Fährverkehr		Fährverkehr
	1 000 Tonnen		in %	1 000 Tonnen			
1992	9 980	710	7,1	6 794	418	3 186	292
1994	14 319	1 578	11,0	7 786	1 034	6 533	544
1996	16 660	2 873	17,2	8 313	1 663	8 347	1 210
1998	15 417	4 452	28,9	9 481	2 568	5 936	1 884
2000	18 634	5 820	31,2	10 985	3 390	7 649	2 431
2002	17 347	5 903	34,0	9 600	3 207	7 747	2 697
2004	16 367	7 014	42,9	9 003	3 672	7 364	3 342
2006	19 058	8 139	42,7	9 875	4 217	9 183	3 922
2008	21 279	8 504	40,0	12 023	4 391	9 256	4 113
2010	19 487	6 594	33,8	11 126	.	8 362	.
2012	16 870	6 600	39,1	9 426	3 372	7 445	3 228
2014	19 474	7 144	36,7	10 097	3 553	9 378	3 591
2016	20 959	8 302	39,6	10 686	4 644	10 274	3 658
2017	20 427	8 117	39,7	11 376	4 565	9 050	3 553
2018	19 635	9 376	47,8	10 759	5 245	8 876	4 131
2019	19 928	8 741	43,9	10 739	4 758	9 189	3 982
2020	20 075	8 597	42,8	9 639	4 665	10 436	3 932
2021	22 341	9 884	44,2	11 526	5 359	10 802	4 525
2022	21 510	9 234	42,9	11 482	4 759	10 028	4 475
2023	23 867	8 585	36,0	14 580	4 376	9 287	4 209
2024	23 209	8 307	36,1	13 874	4 307	9 336	4 063

6.03 Güterverkehr über See nach Güterhauptgruppen 2011 bis 2024

Nr. der Systematik	Güterabteilung Güterhauptgruppen (NST 2007)	Güterumschlag				
		2011	2015	2020	2023	2024
		Tonnen				
01 Erzeugnisse der Land- u. Forstwirtschaft		2 691 179	4 370 145	4 169 886	2 936 729	2 590 370
01.1 Getreide		2 234 950	3 416 949	3 194 391	1 934 279	1 837 868
01.2 Kartoffeln		-	-	-	-	-
01.3 Zuckerrüben		-	-	-	2 940	-
01.5 Forstwirtschaftliche Erzeugnisse		301 515	791 505	279 704	178 392	158 128
01.6 Lebende Pflanzen und Blumen		-	-	3 300	-	33 000
01.7 Andere Erzeugnisse pflanzlichen Ursprungs		144 935	159 464	688 610	820 535	560 875
01.B Fische und Fischereierzeugnisse		9 335	2 227	3 881	583	499
02 Kohle, rohes Erdöl und Erdgas		1 611 971	1 193 533	468 262	5 707 230	5 241 963
02.1 Kohle		1 320 741	979 325	450 878	504 738	272 034
02.2 Erdöl		291 230	214 208	-	5 187 724	4 948 926
02.3 Erdgas		-	-	17 384	14 768	21 003
03 Erze, Steine und Erden, sonstige Bergbauerzeugnisse		1 135 729	925 063	818 934	742 158	617 227
03.1 Eisenerze		173 158	70 298	37 682	25 855	24 225
03.2 Ne-Metallerze		42 122	28 082	19 403	11 000	-
03.3 Chemische und (natürliche) Düngemittelminerale		4 508	1 850	58 539	63 155	69 885
03.4 Salz und Natriumchlorid; Meerwasser		52 180	-	2 550	-	-
03.5 Natursteine, Sand, Kies, Ton, Torf, Steine und Erden a.n.g.; sonstige Bergbauerzeugnisse		863 761	824 833	700 760	642 037	523 117

Fortsetzung der Tabelle 6.03

Nr. der Systematik	Güterabteilung Güterhauptgruppen (NST 2007)	Güterumschlag				
		2011	2015	2020	2023	2024
		Tonnen				
04 Nahrungs- und Genussmittel		467 464	484 597	898 512	856 932	1 078 797
04.2	Fisch und Fischerzeugnisse, verarbeitet und haltbar gemacht	1 245	913	7 957	520	-
04.4	Tierische und pflanzliche Öle und Fette	356 684	475 138	404 363	346 911	370 737
04.6	Mahl- und Schälmlenerzeugnisse; Stärke und Stärkeerzeugnisse; Futtermittel	3 930	-	458 414	449 436	621 547
04.7	Getränke	48 468	7 946	6 201	3 200	15 801
04.8	Sonstige Nahrungsmittel a.n.g. und Tabakerzeugnisse	57 137	600	21 577	56 865	67 712
06 Holzwaren, Papier, Pappe, Druckerzeugnisse		319 909	313 706	643 166	464 232	434 658
06.1	Holz, Kork- und Flechtwaren	13 160	11 878	200 094	280 992	200 383
06.2	Papier, Pappe und Waren daraus	306 749	301 828	442 731	183 240	234 275
06.3	Verlagserzeugnisse	-	-	341	-	-
07 Kokereierzeugnisse und Mineralölerzeugnisse		1 570 209	1 780 080	2 239 471	1 657 168	2 374 948
07.1	Kokereierzeugnisse; Briquets und ähnliche feste Brennstoffe	24 440	5 500	6 240	115 345	236 624
07.2	Flüssige Mineralölerzeugnisse	1 512 197	1 737 853	2 226 969	1 493 723	1 779 837
07.3	Gasförmige Mineralerzeugnisse	-	11 559	6 262	48 100	358 487
07.4	Feste oder wachsartige Mineralölerzeugnisse	33 572	25 168	-	-	-
08 Chemische Erzeugnisse, etc.		2 089 925	1 631 009	1 824 848	1 842 464	1 524 702
08.1	Chemische Grundstoffe, mineralisch	144 018	32 197	98 193	343 395	289 527
08.2	Chemische Grundstoffe, organisch	440 911	194 547	134 853	490 516	228 605
08.3	Stickstoffverbindungen u. Düngemittel (o. natürliche Düngemittel)	1 502 083	1 395 562	1 588 702	1 008 553	1 006 570
08.5	Pharmazeutische und parachemische Erzeugnisse u.a.	9	7 075	-	-	-
08.6	Gummi- oder Kunststoffwaren	2 904	1 628	3 100	-	-
09 Sonstige Mineralerzeugnisse		530 753	659 707	374 026	328 819	225 591
09.1	Glaswaren	-	2 499	-	-	-
09.2	Zement, Kalk, gebrannter Gips	518 217	633 675	336 983	323 819	216 918
09.3	Sonstige Baumaterialien und -erzeugnisse	12 536	23 533	37 043	5 000	8 673
10 Metalle und Metallerzeugnisse		418 890	473 097	266 383	409 679	333 595
10.1	Roheisen und Stahl	275 267	232 704	96 444	242 104	188 376
10.2	NE-Metalle und Halbzeug daraus	33 629	46 007	12 150	-	3 986
10.3	Rohre und Hohlprofile	105 005	171 521	139 225	146 340	100 745
10.4	Stahl- und Leichtbaurzeugnisse	4 233	9 237	14 367	20 370	40 488
10.5	Heizkessel, Waffen und sonstige Metallerzeugnisse	756	13 628	4 197	865	-
11 Maschinen und Ausrüstungen, Haushaltsgeräte etc.		124 449	189 209	187 237	198 269	154 109
11.1	Land- und forstwirtschaftliche Maschinen	18	753	-	-	706
11.3	Büromaschinen, DV-Geräte/-einrichtungen	-	-	-	-	-
11.4	Geräte der Elektrizitätserzeugung und -verteilung u. Ä.	440	32 771	133 948	65 943	54 534
11.8	Sonstige Maschinen, Werkzeugmaschinen und Teile dafür	123 991	155 685	53 289	132 326	98 869
12 Fahrzeuge		99	306	12 689	67 994	262 507
12.1	Erzeugnisse der Automobilindustrie	64	306	10 108	61 794	220 515
12.2	Sonstige Fahrzeuge	35	-	2 581	6 200	41 992
13 Möbel, Schmuck, Musikinstrumente, Sportgeräte		-	-	-	-	-
14 Sekundärrohstoffe, Abfälle		68 121	64 977	58 090	9 200	15 500
14.1	Hausmüll und kommunale Abfälle	162	-	-	-	-
14.2	Sonstige Abfälle und Sekundärrohstoffe	67 959	64 977	58 090	9 200	15 500
16 Geräte und Material für Güterbeförderung		-	-	-	39	28
17 Umzugsgut und sonstige nichtmarktbestimmte Güter		-	-	-	-	-
18 Sammelgut		-	-	1 136 889	995 585	1 026 969
19 Gutart unbekannt; nicht identifizierbare Güter		7 056 185	8 242 272	6 901 900	7 408 515	7 208 444
20 Sonstige Güter a.n.g.		-	-	75 098	241 850	119 908

**Abb. 6.02 Güterumschlag insgesamt und Güterumschlag im Fährverkehr
1992 bis 2024**



Abb. 6.03 Passagierverkehr über See 2000 bis 2024



6.04 Güterverkehr über See nach Ladungsarten 2012 bis 2024

Jahr	Umgeschlagene Güter insgesamt	Davon	
		Empfang	Versand
<u>Massengut (in Tonnen)</u>			
2012	9 190 846	5 375 940	3 814906
2014	10 193 935	5 181 475	5 012 460
2016	11 301 988	5 109 254	6 192 734
2018	9 291 551	4 938 654	4 352 897
2020	10 222 781	4 398 624	5 824 157
2024	13 328 486	8 837 254	4 491 232
<u>Stückgut ohne Ladungsträger (in Tonnen)</u>			
2012	1 335 013	930 106	404 907
2014	2 211 193	1 389 356	821 837
2016	2 594 060	1 966 776	627 284
2018	1 923 290	1 481 832	441 458
2020	1 841 213	1 132 411	708 802
2024	1 662 602	847 145	815 457
<u>Stückgut in Containern (in Tonnen)</u>			
2012	9 101	9 100	1
2014	1 573	1 145	428
2016	12 769	6 000	6 769
2018	28 350	16 980	11 370
2020	76 492	48 552	27 940
2024	83 487	4 032	79 455
<u>Stückgut auf Fahrzeugen (in Tonnen)</u>			
2012	6 335 334	3 110 582	3 224 752
2014	7 067 366	3 524 561	3 542 805
2016	7 050 268	3 603 501	3 446 767
2018	8 388 323	4 321 501	4 066 822
2020	7 934 489	4 058 914	3 875 575
2024	8 134 741	4 185 353	3 949 388
<u>Stückgut auf / in sonstigen Ladungsträgern</u>			
2012	-	-	-
2014	-	-	-
2016	-	-	-
2018	-	-	-
2020	416	416	-
2024	-	-	-
<u>Leere Container (TEU)</u>			
2012	13	10	3
2014	643	311	332
2016	1 005	465	541
2018	604	327	277
2020	906	464	442
2024	1 142	584	558
<u>Beladene Container (TEU)</u>			
2012	774	772	2
2014	140	102	38
2016	962	465	497
2018	2 296	1 316	980
2020	7 445	5 060	2 385
2024	5 262	629	4 633
<u>Fahrzeuge (Anzahl)</u>			
2012	809 622	411 904	397 718
2014	866 442	426 434	440 008
2016	896 101	448 093	448 008
2018	517 433	255 669	261 764
2020	523 053	256 531	266 522
2024	1 203 993	603 232	600 761

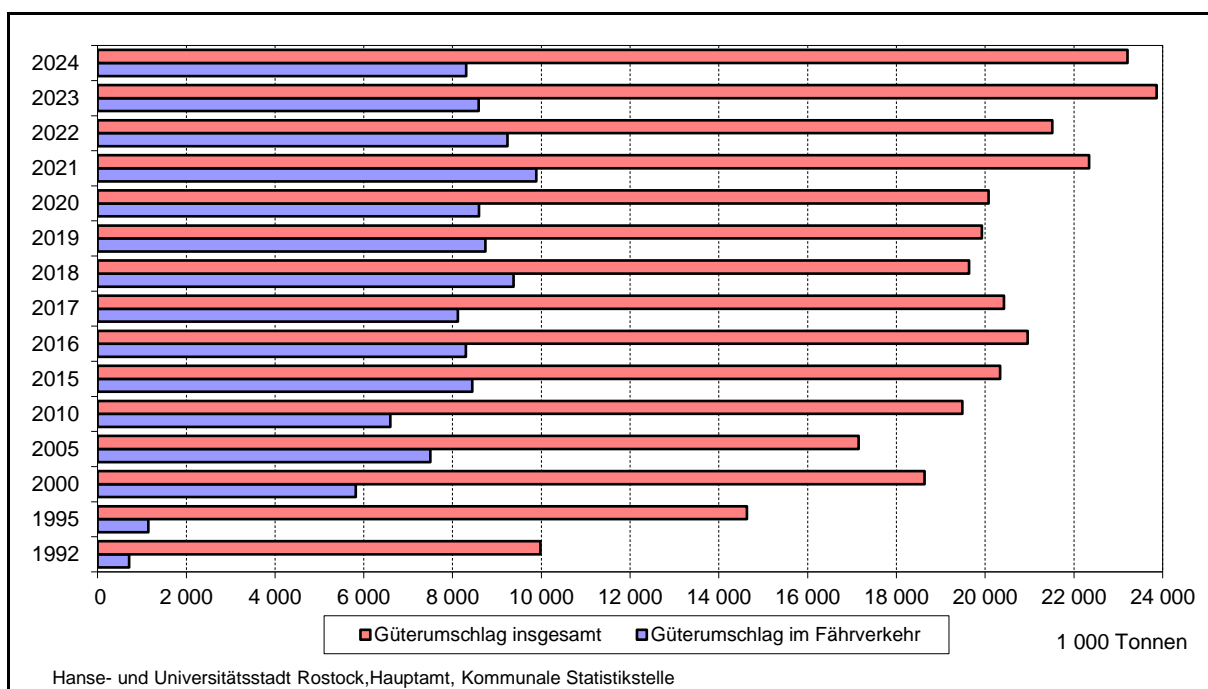
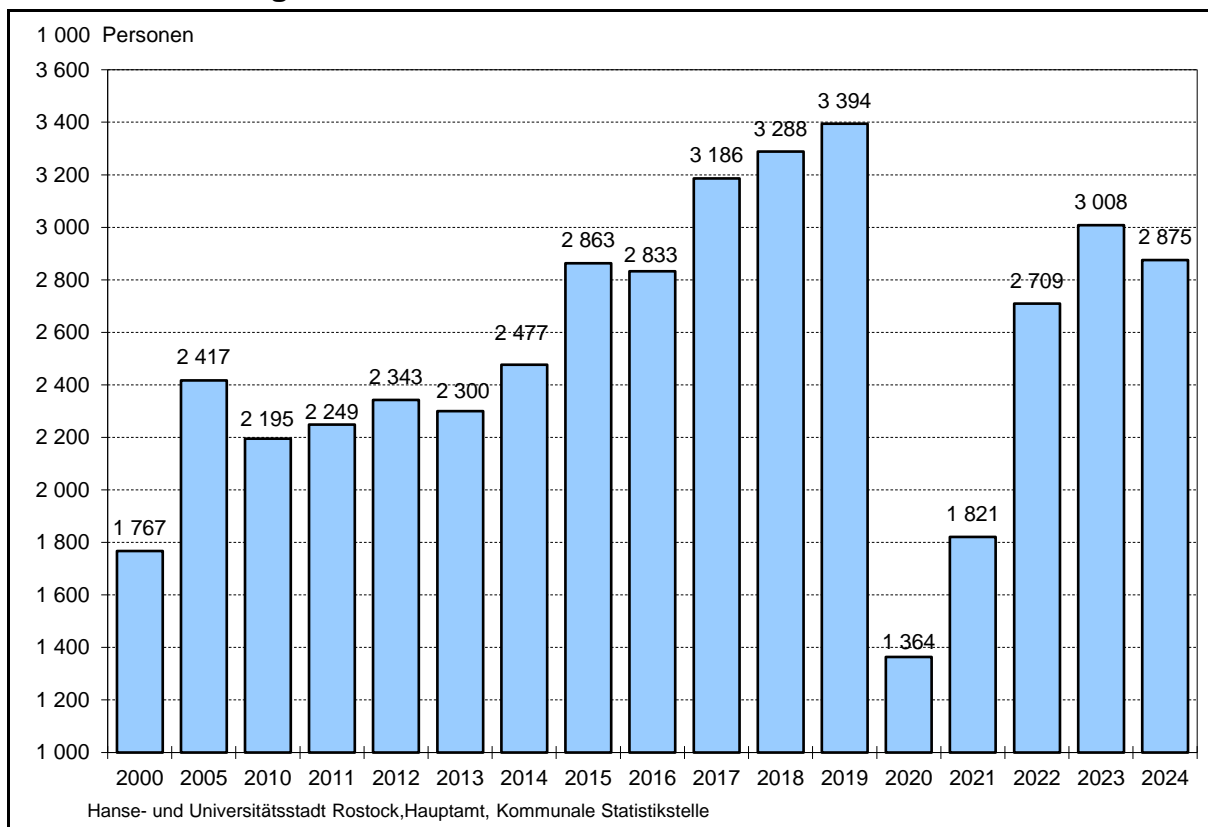
6.05 Güterumschlag nach Partnerländern 2011 bis 2024

Partnerland	Güterumschlag						
	2011	2015	2017	2020	2022	2023	2024
	1000 Tonnen						
Güterumschlag insgesamt	18 085	20 328	20 427	20 075	21 335	23 867	23 159
<u>darunter mit:</u>							
Schweden	5 445	5 954	4 915	5 971	6 658	6 498	6 449
Finnland	1 716	2 184	2 380	2 360	1 979	1 752	1 774
Dänemark	1 589	2 104	2 463	1 902	2 501	2 149	2 321
Russische Föderation	1 527	1 813	2 247	1 614	1 324	45	26
Norwegen	781	938	1 113	868	839	1 097	1 714
Deutschland	388	380	670	651	311	274	275
Vereinigtes Königreich	754	780	627	611	648	2 087	3 639
Niederlande	811	448	322	494	707	888	765
Saudi-Arabien	438	1 489	993	474	315	322	0,031
Islamische Republik Iran	-	641	164	402	596	-	-
Estland	374	536	451	371	240	174	146
Lettland	1 555	581	463	318	228	140	152
Türkei	80	78	17	262	92	220	67
Litauen	216	166	91	220	159	110	213
Frankreich	239	278	230	207	395	529	327
Südafrika	132	79	139	166	113	40	0,391
Polen	160	147	229	152	249	104	119
Vereinigte Staaten	108	177	203	101	470	1 739	979
Sudan	450	-	-	100	16	-	-
Spanien	335	145	117	94	80	571	362

6.06 Fährverkehr 1991 bis 2024

Jahr	Schiffs- anläufe	Reiseverkehr						
		Beförderte Personen	Transportierte Fahrzeuge und Ladungsträger					
			Personen- kraftwagen ¹	Last- kraftwagen ¹	Omni- busse	Trailer	Schienen- fahrzeuge	Wechsel- brücken
	Anzahl	1 000 Personen	Anzahl					
1991	4 469	1 668	202 541	22 851	10 277	5 623	.	.
1992	5 623	1 515	232 751	42 794	.	6 566	.	.
1994	5 958	1 945	315 480	81 060	14 137	9 412	27 921	.
1996	5 201	1 492	299 862	97 903	13 670	15 704	40 676	.
1998	5 989	1 838	338 422	144 989	17 106	21 105	52 706	.
2000	6 115	1 736	363 046	195 709	17 804	12 707	46 455	.
2002	5 774	1 888	426 701	242 551	18 214	41 112	25 807	27 471
2004	5 536	1 896	416 632	294 658	19 381	35 465	26 726	35 473
2006	5 709	1 855	390 206	358 539	18 616	66 952	16 438	26 656
2008	6 085	1 953	414 622	370 366	17 653	47 166	17 178	26 876
2010	5 164	1 709	354 480	300 153	15 389	58 787	6 746	23 825
2012	5 426	1 658	343 922	290 670	13 819	71 833	7 395	6 341
2013	5 177	1 567	329 372	287 875	13 135	74 536	7 297	1 737
2014	5 650	1 688	369 778	298 245	12 737	72 379	19 007	249
2015	6 078	1 821	408 766	326 051	13 166	116 649	21 675	382
2016	6 125	1 892	431 582	354 192	14 156	122 353	20 358	141
2017	5 874	2 061	481 952	383 374	13 333	122 860	14 259	-
2018	6 034	2 109	482 953	406 213	13 577	124 235	15 605	-
2019	6 181	2 105	493 274	379 805	12 072	125 306	18 388	-
2020	5 672	977	293 746	367 929	2 810	126 220	19 205	-
2021	5 733	1 263	375 698	407 383	3 300	161 038	27 100	-
2022	5 958	2 310	547 334	409 769	7 461	168 888	18 133	-
2023	5 657	2 538	618 781	395 489	8 179	144 968	25 982	-
2024	5 961	2 563	610 437	375 178	8 528	142 052	21 773	-

¹ ohne Anhänger

6.07 Kreuzschifffahrt 2005 bis 2024

Jahr	Schiffsanläufe	Passagiere	Abgefertigte Passagiere	Jahr	Schiffsanläufe	Passagiere	Abgefertigte Passagiere
	Anzahl	Personen			Anzahl	Personen	
2005	97	124 500	-	2015	175	485 000	760 000
2006	138	173 500	-	2016	181	553 000	766 000
2007	93	133 770	-	2017	190	642 000	892 000
2008	115	171 800	343 600	2018	206	657 000	923 000
2009	113	161 800	323 600	2019	196	634 000	906 000
2010	114	177 200	354 400	2020	1	200	200
2011	158	257 300	514 600	2021	47	90 000	129 000
2012	181	300 000	600 000	2022	139	294 000	364 000
2013	198	365 000	730 000	2023	130	419 000	500 000
2014	182	378 000	756 000	2024	148	532 000	629 000

6.08 Sportbootanläufe nach Größenklassen 2010 bis 2024

Größenklasse der Schiffe von ... bis unter ... Meter	2010	2014	2020	2023	2024
Anzahl					
<u>Sportbootanläufe insgesamt¹</u>					
unter 8	162	95	53	14	32
8 - 10	555	439	197	77	59
10 - 15	1 060	959	462	199	251
15 - 20	108	98	42	18	44
20 - 25	28	14	25	3	12
25 - 30	18	19	3	1	4
30 und mehr	30	17	44	109	50
Dauerlieger	-	-	-	138	292
Insgesamt	1 961	1 641	826	559	774
<u>Sportbootanläufe im Stadthafen</u>					
unter 8	1	3	6	3	22
8 - 10	2	9	17	16	3
10 - 15	11	4	63	23	37
15 - 20	33	12	17	7	18
20 - 25	11	3	20	3	101
25 - 30	14	16	3	1	3
30 und mehr	30	17	44	109	50
Dauerlieger	-	-	-	54	46
Insgesamt	102	64	170	216	189
<u>Sportbootanläufe im Seebad Warnemünde</u>					
unter 8	161	92	47	11	10
8 - 10	553	430	180	61	56
10 - 15	1 049	955	399	176	214
15 - 20	75	86	25	11	26
20 - 25	17	11	5	-	2
25 - 30	4	3	-	-	1
30 und mehr	-	-	-	-	-
Dauerlieger	-	-	-	84	246
Insgesamt	1 859	1 577	656	343	555

¹ nur städtische Liegeplätze

6.09 Beförderte Personen im allgemeinen Liniennahverkehr der Rostocker Straßenbahn AG 1960 bis 2024

Jahr	Beförderte Personen			Beförderte Personen je Fahrzeug	
	insgesamt	davon		Straßenbahn	Omnibus
		Straßenbahn	Omnibus		
1960	46 780	33 950	12 830	365	298
1965	61 266	40 176	21 090	490	324
1970	72 005	42 667	29 338	484	277
1975	82 468	42 074	40 394	401	299
1978	88 163	41 762	46 401	376	305
1979	85 293	40 610	44 683	366	317
1980	83 403	37 257	46 146	339	350
1981	82 093	36 211	45 882	332	379
1982	81 301	36 223	45 078	339	433
1983	86 432	36 143	50 289	338	479
1984	90 241	35 315	54 926	324	504
1985	98 121	36 527	61 594	335	550
1986	88 265	36 297	51 968	324	468
1987	87 998	37 170	50 829	357	458
1988	87 113	39 419	47 694	292	426
1989	88 005	41 125	46 880	294	426
1990	70 399	37 741	32 658	275	371
1991	44 793	24 825	19 968	175	222
1992	42 467	19 967	22 500	152	203
1993	43 196	20 302	22 894	159	222
1994	44 300	20 821	23 479	219	232
1995	42 596	20 020	22 576	222	226
1996	41 639	19 570	22 069	280	223
1997	41 327	19 424	21 903	278	213
1998	41 182	19 356	21 826	277	197
1999	41 242	19 384	21 858	277	204
2000	43 695	19 226	24 469	275	229
2001	44 494	20 747	23 747	266	233
2002	45 050	20 756	24 294	253	261
2003	42 196	23 547	18 649	274	270
2004	40 438	26 210	14 228	305	216
2005	43 991	28 554	15 437	332	214
2006	44 919	29 349	15 570	341	208
2007	40 787	27 901	12 886	324	205
2008	39 887	27 118	12 769	315	203
2009	38 578	26 377	12 201	314	182
2010	39 820	27 424	12 396	327	190
2011	39 232	26 814	12 418	362	180
2012	39 272	27 025	12 247	365	170
2013	39 383	27 045	12 338	386	184
2014	39 356	27 063	12 293	430	186
2015	39 630	27 123	12 507	512	179
2016	40 434	27 961	12 473	528	176
2017	40 369	28 151	12 218	531	167
2018	40 447	28 151	12 296	531	176
2019	41 544	28 729	12 815	542	176
2020	30 320	20 573	9 747	388	135
2021	30 442	20 778	9 664	392	132
2022	39 003	26 544	12 458	520	158
2023	43 283	28 785	14 498	564	167
2024	46 029	30 241	15 759	593	176

Abb. 6.04 Beförderte Personen im allgemeinen Liniennahverkehr
1960 bis 2024

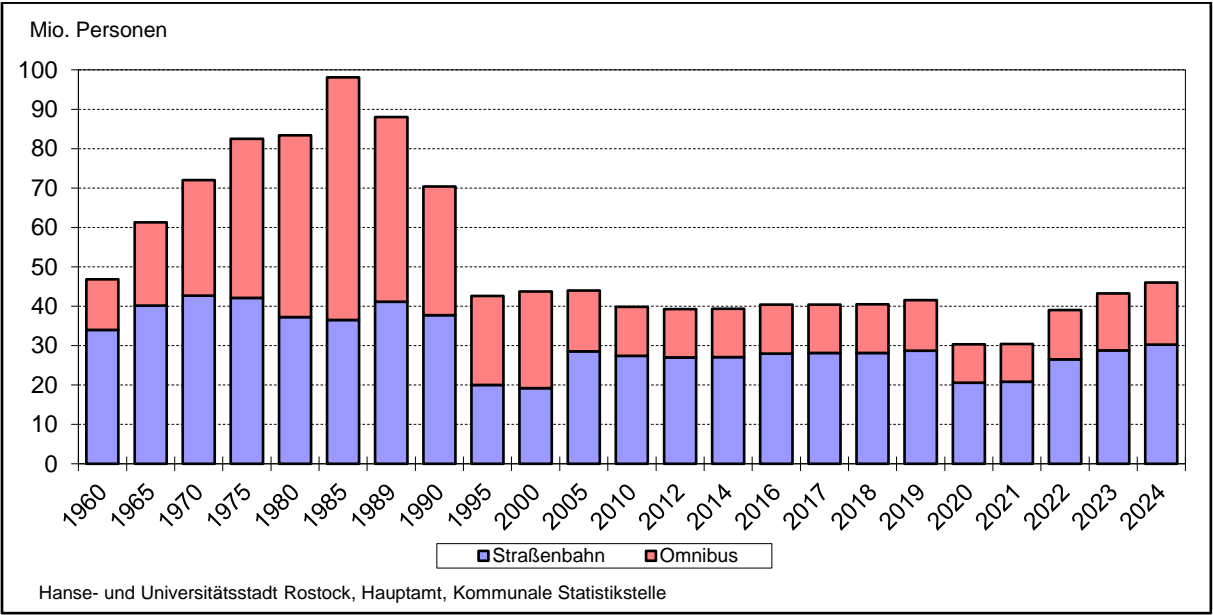

6.10 Beförderte Personen der Rostocker Straßenbahn AG insgesamt
1990 bis 2024

Jahr	Beförderte Personen						
	im Linien- verkehr insgesamt	davon					
		im allgemei- nen Linien- nahverkehr	davon		Sonder- formen des Linien- verkehrs ¹	darunter	Gelegen- heitsver- kehr ¹
			Straßenbahn	Omnibus		Schüler- verkehr	
	1 000 Personen						
1990	76 522	70 399	37 741	32 658	6 001	1 160	122
1995	43 064	42 596	20 020	22 576	371	371	97
1998	41 484	41 182	19 356	21 826	201	201	101
1999	41 520	41 242	19 384	21 858	166	166	112
2000	43 841	43 695	19 226	24 469	129	129	17
2001	44 639	44 494	20 747	23 747	122	122	23
2002	45 160	45 050	20 756	24 294	91	91	19
2003	42 291	42 196	23 547	18 649	78	78	16
2004	40 525	40 438	26 210	14 228	70	70	17
2005	44 070	43 991	28 554	15 437	68	68	11
2006	44 995	44 919	29 349	15 570	66	66	10
2007	40 861	40 787	27 901	12 886	67	67	7
2008	39 971	39 887	27 118	12 769	74	74	10
2009	38 667	38 578	26 377	12 201	80	80	9
2010	39 916	39 820	27 424	12 396	86	86	10
2011	39 338	39 232	26 814	12 418	95	95	11
2012	39 368	39 272	27 025	12 247	87	87	9
2013	39 434	39 383	27 045	12 338	43	43	8
2014	39 412	39 356	27 063	12 293	47	47	9
2015	39 686	39 630	27 123	12 507	49	49	7
2016	40 520	40 434	27 961	12 473	54	54	32
2017	40 459	40 369	28 151	12 218	80	80	10
2018	40 480	40 447	28 151	12 329	26	26	7
2019	41 580	41 544	28 729	12 815	27	27	9
2020	30 341	30 320	20 573	9 747	20	20	1
2021	30 464	30 442	20 778	9 664	18	18	4
2022	39 034	39 003	26 544	12 458	28	28	3
2023	43 314	43 283	28 785	14 498	27	27	4
2024	46 029	46 000	30 241	15 759	26	26	3

¹ Busverkehr

6.11 Linienlänge, Fahrzeugbestand und Platzkapazität der Rostocker Straßenbahn AG 1960 bis 2024

Jahr	Straßenbahn				Omnibus			
	Linien	Linienlänge	Fahrzeuge	Platzkapazität	Linien	Linienlänge	Fahrzeuge	Platzkapazität
	Anzahl	km	Anzahl		km		Anzahl	
1960	5	31	93	7 343	4	29	43	2 510
1965	5	32	82	.	8	61	65	.
1970	4	28	88	8 351	11	65	106	8 903
1975	2	15	105	10 120	27	251	135	12 795
1980	2	15	110	10 357	29	350	132	13 872
1985	2	15	109	10 379	38	410	112	17 411
1990	5	53	137	16 500	27	170	88	10 934
1995	10	107	90	9 676	29	291	100	8 546
2000	9	95	70	9 242	30	340	107	8 994
2002	4	53	82	10 148	29	463	93	7 904
2004	6	81	86	10 460	26	274	66	7 189
2005	6	81	86	10 460	26	275	72	6 919
2006	6	87	86	10 460	24	286	75	7 199
2007	6	87	86	10 284	27	295	63	6 708
2008	6	87	86	10 284	27	295	63	6 105
2009	6	87	84	10 148	27	295	67	5 817
2010	6	86	84	9 799	26	288	65	6 084
2011	6	86	74	9 517	29	298	69	6 360
2012	6	89	74	9 517	30	299	72	6 565
2013	6	86	70	9 235	29	326	67	5 981
2014	6	86	63	10 555	27	304	66	5 910
2015	7	104	53	9 850	29	306	70	6 364
2016	6	76	53	9 850	26	320	71	6 331
2017	6	76	53	9 850	29	320	73	6 826
2018	8	76	53	9 850	26	300	70	6 563
2019	6	76	53	9 850	25	307	73	6 765
2020	6	76	53	9 850	25	307	72	6 965
2021	6	76	53	9 850	25	307	73	7 032
2022	6	76	51	9 494	25	305	79	7 626
2023	6	76	51	9 494	26	324	87	8 372
2024	6	76	51	9 494	27	325	90	12 637

6.12 Verkaufte Fahrkarten der Rostocker Straßenbahn AG 1991 bis 2024

Jahr	Verkaufte Fahrkarten insgesamt	Darunter		
		Kurzstreckentarif	Einzelfahrscheine	Zeitkarten
		1 000 Stück		
1991	5 448,8	295,6	1 237,9	347,9
1992	6 181,4	36,1	4 317,3	466,6
1994	6 339,9	234,3	5 220,3	593,6
1996	6 010,4	378,5	4 477,5	843,0
1998	5 770,6	571,5	4 486,1	649,1
2000	5 078,0	512,7	3 917,7	647,6
2002	4 564,2	464,2	3 398,9	701,1
2004	5 160,2	744,7	3 720,4	695,1
2006	4 384,9	639,0	3 072,6	673,4
2008	5 014,4	789,6	3 579,0	645,8
2010	5 761,4	905,1	4 286,4	569,9
2011	5 347,5	153,6	4 628,1	565,8
2012	5 213,8	432,6	4 323,2	457,9
2013	5 691,5	521,0	4 382,6	787,8
2014	6 185,6	533,4	4 874,5	777,7
2015	5 849,1	563,3	4 320,9	964,9
2016	5 921,2	568,3	4 359,4	993,5
2017	5 913,2	618,1	4 285,8	1 009,2
2018	5 159,0	797,4	3 466,6	895,0
2019	4 623,4	704,0	2 934,1	985,3
2020	3 311,4	426,4	2 038,9	846,0
2021	3 487,3	423,5	2 265,7	798,1
2022	2 764,8	342,5	1 525,4	896,8
2023	2 305,3	369,4	1 889,6	46,4
2024	1 647,0	244,5	1 387,7	14,8

6.13 Verkehrseinnahmen der Rostocker Straßenbahn AG 1991 bis 2024

Jahr	Verkehrseinnahmen (Brutto) insgesamt	Davon		
		Linienverkehr	Sonderverkehr	Gelegenheitsverkehr
		1 000 EUR		
1991	10 016	9 230	612	174
1992	13 072	12 507	370	195
1994	16 012	15 773	167	71
1996	16 888	16 712	122	54
1998	17 136	16 961	123	52
2000	18 655	18 534	79	42
2002	18 810	18 669	91	50
2004	22 990	22 872	71	48
2006	23 591	23 465	64	63
2008	25 010	24 876	66	68
2010	26 651	26 491	94	66
2011	26 779	26 587	119	73
2012	26 267	26 067	129	71
2013	25 957	25 775	117	65
2014	26 667	26 473	134	60
2015	28 725	28 464	146	115
2016	29 776	29 526	170	80
2017	30 355	30 099	187	68
2018	30 845	30 587	166	92
2019	32 911	32 650	187	74
2020	28 141	27 999	121	21
2021	28 400	28 248	107	44
2022	27 098	26 857	183	58
2023	35 696	35 422	217	57
2024	42 334	42 060	229	44

6.14 Allgemeine Angaben der Rostocker Straßenbahn AG 1991 bis 2024

Jahr	Personal (einschließ- lich Azubis)	Darunter	Kraftstoffverbrauch Omnibus	Fahrstromverbrauch Straßenbahn
		Fahrpersonal		
	Jahresdurchschnitt			
	Personen		1 000 l DK	1 000 kWh
1991	1 140	435	2 972	9 175
1992	1 113	452	3 266	9 627
1994	931	404	2 902	9 342
1996	893	375	2 816	10 447
1998	892	399	2 917	8 877
2000	842	363	2 731	9 427
2001	798	358	3 000	9 887
2002	785	349	2 800	8 919
2003	716	319	2 500	12 061
2004	704	318	2 261	13 178
2005	683	302	2 180	13 068
2006	655	290	2 244	12 498
2007	636	297	2 172	12 067
2008	593	297	2 136	12 034
2009	645	328	2 175	12 312
2010	650	324	2 191	13 558
2011	694	346	2 200	12 519
2012	681	371	2 173	12 541
2013	711	375	2 165	12 842
2014	726	402	2 170	11 948
2015	727	404	2 173	12 217
2016	726	413	2 118	12 351
2017	710	418	2 038	11 907
2018	725	478	2 048	12 005
2019	735	413	2 180	11 575
2020	770	452	2 070	11 048
2021	765	420	2 082	12 300
2022	835	468	2 218	11 987
2023	826	506	2 305	11 596
2024	799	532	2 106	12 702

6.15 Fährverkehr der Weißen Flotte GmbH auf der Warnow 1994 bis 2024

Jahr	Beförderte Personen	Transportierte Fahrzeuge	Darunter
			Personenkraftwagen
	1 000 Personen	Anzahl in 1 000	
1994	1 295	671	610
1996	1 317	669	619
1998	1 735	1 517	1 458
2000	2 018	1 450	1 415
2003 ¹	1 584	640	628
2005	1 429	382	372
2007	1 996	414	407
2009	2 039	407	398
2010	2 052	437	426
2012	1 993	402	393
2013	2 112	421	408
2014	2 140	428	414
2015	2 151	453	441
2016	2 105	434	423
2017	2 052	416	406
2018	2 034	405	394
2019	2 035	476	465
2020	1 604	409	399
2021	1 726	410	399
2022	2 089	431	420
2023	1 856	408	398
2024	1 737	393	386

¹ Fährlinie Schmarl-Oldendorf nur bis zur Tunneleröffnung am 12.09.2003

6.16 Flughafen Rostock-Laage 1993 bis 2024

Jahr	Flugbewegungen	Fluggäste
	Anzahl	Personen
1993	291	1 850
1994	2 411	14 751
1996	7 140	47 814
1998	6 353	103 007
2000	11 674	99 841
2001	10 436	110 822
2002	7 950	135 129
2003	9 234	140 920
2004	7 888	157 643
2005	8 891	176 360
2006	8 654	175 878
2007	9 855	192 744
2008	8 841	175 392
2009	8 085	161 812
2010	19 342	219 489
2011	23 766	223 516
2012	22 715	203 990
2013	23 716	177 464
2014	22 746	169 946
2015	19 489	190 869
2016	14 322	250 200
2017	13 972	290 654
2018	15 888	296 027
2019	14 203	148 165
2020	5 778	22 629
2021	6 595	21 295
2022	15 442	60 997
2023	10 762	53 672
2024	9 169	51 269

6.17 Flugbewegungen, Fluggäste und Luftfracht am Flughafen Rostock-Laage 1999 bis 2024

Jahr	Flugbewegungen insgesamt	Darunter			Fluggäste insgesamt	Darunter			Luftfracht
		Linien- und linien-ähnlicher Verkehr	Pauschalflugreise-, Tramp- und Anforderungsverkehr	Rundflüge		Linien- und linien-ähnlicher Verkehr	Pauschalflugreise-, Tramp- und Anforderungsverkehr	Rundflüge	
Anzahl					Personen				Tonnen
1999	12 675	2 019	981	8	88 044	7 120	71 829	10	.
2000	11 674	1 998	1 234	14	99 841	5 950	81 468	1 458	.
2002	7 950	902	1 646	-	135 129	14 918	112 657	-	277
2004	7 888	1 582	1 704	12	157 643	15 728	135 095	244	776
2006	8 654	1 412	1 978	394	175 878	20 120	141 787	1 300	471
2008	8 841	1 313	976	299	175 392	42 688	111 182	1 137	1 139
2010	19 342	870	790	289	219 489	78 065	86 385	1 480	1 092
2012	22 715	1 040	642	170	203 990	82 550	66 530	607	94
2014	22 746	715	641	269	169 946	61 643	53 738	1 666	4
2015	19 489	762	849	331	190 869	61 452	81 854	1 550	69
2016	14 322	1 033	1 336	300	250 200	57 416	161 093	1 381	1
2017	13 972	1 371	1 728	233	290 654	54 623	209 968	889	16
2018	15 888	1 923	1 924	534	296 027	57 357	211 081	1 591	46
2019	14 203	795	475	309	148 165	36 499	107 764	638	7
2020	5 778	249	535	-	22 629	9 440	12 443	-	71
2021	6 595	24	739	-	21 295	663	19 202	-	6
2022	15 442	41	944	166	60 997	1 106	58 103	532	1
2023	10 762	270	905	153	53 672	857	51 765	440	1
2024	9 169	-	331	29	51 269	-	47 673	52	-

6.18 Straßennetz nach Stadtbereichen 2024

Stadtbereich	Straßen- netz insge- samt ¹	Davon							
		Auto- bahn	Bundesstraße ²		Landesstraße		Kreis- straße	Ge- meinde- straße	sonstige öffent- liche Straßen und Wege
			insge- samt	darunter	insge- samt	darunter			
				Baulast Hanse- und Univer- sitäts- stadt Rostock		Baulast Hanse- und Univer- sitäts- stadt Rostock			
				Baulast Hanse- und Univer- sitätsstadt Rostock					
km									
A Warnemünde	55,4	-	2,4	2,4	4,6	4,2	1,6	33,9	13,0
B Rostock-Heide	31,5	-	-	-	6,5	1,1	8,1	10,6	6,3
C Lichtenhagen	39,4	-	2,6	2,6	-	-	-	27,6	9,3
D Groß Klein	30,2	-	0,3	0,3	-	-	-	20,1	9,8
E Lütten Klein	42,2	-	4,1	1,9	-	-	1,9	29,4	6,7
F Evershagen	46,6	-	6,2	-	-	-	-	32,1	8,3
G Schmarl	31,0	-	1,7	0,8	-	-	-	23,6	5,8
H Reutershagen	60,3	-	3,6	-	4,6	2,7	-	37,5	14,6
I Hansaviertel	18,8	-	-	-	-	-	-	17,7	1,0
J Gartenstadt/Stadtweide	30,9	-	-	-	3,8	3,8	1,8	17,9	7,5
K Kröpeliner-Tor-Vorstadt	32,9	-	-	-	1,9	1,9	-	28,9	2,1
L Südstadt	39,9	-	-	-	3,2	3,2	-	27,3	9,4
M Biestow	19,9	-	-	-	-	-	-	15,4	4,6
N Stadtmitte	52,9	-	-	-	1,8	1,8	-	42,5	8,6
O Brinckmansdorf	72,6	4,7	0,3	-	7,3	6,0	-	49,0	11,4
P Dierkow-Neu	26,0	1,3	-	-	2,1	2,1	-	16,2	6,3
Q Dierkow-Ost	6,4	-	-	-	-	-	-	4,6	1,8
R Dierkow-West	10,3	-	-	-	-	-	-	9,0	1,3
S Toitenwinkel	36,7	-	-	-	-	-	-	25,0	11,8
T Gehlsdorf	27,9	-	-	-	-	-	-	20,0	7,9
U Rostock-Ost	54,9	4,9	1,3	-	8,6	4,0	-	28,7	11,5
Insgesamt	766,7	10,8	22,4	8,0	44,2	30,6	13,4	517,1	158,8

¹ Straßenabschnitte inkl. Nullstreifen

² Bundesstraßen inkl. Astlängen

6.19 Geh- und Radwege an Gemeindestraßen und sonstigen öffentlichen Straßen nach Stadtbereichen 2019

Stadtbereich	Geh- und Radwege insgesamt ¹		Davon					
			kombinierte Geh- und Radwege		Gehwege		Radwege	
	1 000 m ²	km	1 000 m ²	km	1 000 m ²	km	1 000 m ²	km
A Warnemünde	136,5	51,6	31,1	11,7	103,5	38,5	1,8	1,4
B Rostock-Heide	36,5	14,3	23,6	9,3	12,9	5,0	-	-
C Lichtenhagen	87,1	30,8	38,0	12,7	47,4	17,1	1,7	1,0
D Groß Klein	78,7	27,9	33,4	10,2	40,9	15,5	4,5	2,3
E Lütten Klein	111,4	38,5	22,7	6,3	75,2	26,1	13,4	6,1
F Evershagen	106,0	36,3	39,1	12,8	66,3	23,3	0,6	0,2
G Schmarl	70,8	25,0	23,2	7,8	44,2	15,7	3,4	1,6
H Reutershagen	136,0	60,4	16,4	5,6	111,5	49,2	8,1	5,7
I Hansaviertel	83,3	33,3	8,7	2,8	65,1	24,3	9,4	6,2
J Gartenstadt/Stadtweide	53,9	22,1	22,8	7,3	28,5	13,9	2,6	1,0
K Kröpeliner-Tor-Vorstadt	143,9	53,8	1,2	0,4	132,5	46,6	10,1	6,8
L Südstadt	113,3	42,5	26,7	7,5	76,3	30,3	10,3	4,8
M Biestow	11,3	5,6	1,2	0,4	10,1	5,2	-	-
N Stadtmitte	189,3	71,9	19,9	5,7	159,3	59,9	10,1	6,4
O Brinckmansdorf	100,5	44,1	51,4	17,0	49,1	27,2	-	-
P Dierkow-Neu	60,2	21,3	26,0	7,5	33,7	13,5	0,5	0,3
Q Dierkow-Ost	8,6	5,7	1,0	0,4	7,6	5,3	-	-
R Dierkow-West	18,5	8,1	8,4	2,6	10,1	5,5	-	-
S Toitenwinkel	93,4	32,8	24,1	7,3	69,2	25,5	-	-
T Gehlsdorf	37,6	18,2	12,8	3,9	24,7	14,3	-	-
U Rostock-Ost	49,4	20,5	26,2	10,1	14,6	6,3	8,7	4,1
Insgesamt	1.726,1	664,6	458,1	149,0	1.182,8	467,9	85,2	47,8

¹ Baulastträgerschaft der Hanse- und Universitätsstadt Rostock

6.20 Bestand an Kraftfahrzeugen und Kraftfahrzeuganhängern 1994 bis 2025

Stand am 01.01.	Kraftfahrzeuge insgesamt	Davon				Außerdem
		Krafträder	Personen- kraftwagen	darunter	Nutzfahr- zeuge	Kraftfahrzeug- anhänger
				privat		
Anzahl						
1994	100 829	1 324	92 106	.	7 399	7 939
1996	102 920	1 765	93 286	.	7 869	8 456
1998	97 630	2 062	87 865	.	7 703	8 099
2000	93 763	2 455	83 737	.	7 571	7 709
2002	94 540	2 898	84 044	.	7 598	7 643
2004	91 382	3 034	81 374	.	6 974	7 800
2006	91 905	3 196	82 312	.	6 397	7 859
2008 ¹	82 039	3 098	73 471	68 375	5 470	8 138
2010	84 935	3 550	75 746	70 413	5 639	9 477
2012	88 799	3 946	78 702	72 784	6 151	11 735
2013	90 123	4 138	79 705	73 471	6 280	11 969
2014	90 608	4 258	79 991	73 820	6 359	12 079
2015	91 710	4 419	80 820	74 565	6 471	13 163
2016	92 924	4 501	81 814	75 574	6 609	13 916
2017	94 088	4 605	82 595	76 320	6 888	14 694
2018	95 404	4 664	83 609	75 890	7 131	16 116
2019	96 564	4 696	84 459	76 487	7 409	17 714
2020	97 805	4 873	85 321	76 933	7 611	18 728
2021	99 224	5 117	86 269	77 799	7 838	19 818
2022	100 432	5 251	87 057	78 104	8 124	22 063
2023	99 958	5 287	86 347	77 075	8 324	23 315
2024	100 210	5 354	86 409	76 704	8 447	23 278
2025	100 373	5 487	86 405	76 703	8 481	23 697

¹ seit 01.03.2007 Fahrzeugbestand ohne vorübergehende Stilllegungen

6.21 Bestand an Kraftfahrzeugen und Personenkraftwagen je 1 000 Einwohner 1994 bis 2025

Stand am 01.01.	Bestand an Kraftfahrzeugen insgesamt je 1 000 Einwohner	Bestand an Personenkraftwa- gen je 1 000 Einwohner	Bestand an Personenkraft- wagen je 1 000 Einwohner im Alter von 18 Jahren und älter
	Anzahl		
1994	424	388	500
1996	458	415	523
1998	463	416	511
2000	467	417	501
2002	482	428	506
2004	468	417	485
2006	466	417	478
2008 ¹	412	369	419
2010	426	380	430
2012	439	389	444
2014	445	393	452
2015	450	396	456
2016	451	397	460
2017	453	398	462
2018	458	401	466
2019	462	404	470
2020	467	407	474
2021	473	411	479
2022	480	416	485
2023	474	410	478
2024	473	408	476
2025	473	408	474

¹ seit 01.03.2007 Fahrzeugbestand ohne vorübergehende Stilllegungen

6.22 Bestand an Kraftfahrzeugen und Personenkraftwagen nach Stadtbereichen 2024 und 2025

Stadtbereich	Kraftfahrzeuge insgesamt		Darunter		Bestand an Personen- kraftwagen je 1 000 Einwoh- ner	
			Personenkraftwagen			
	2024	2025	2024	2025	2024	2025
	Stand am 01.01.					
	Anzahl					
A Warnemünde	5 004	5 014	4 487	4 493	527	533
B Rostock-Heide	1 169	1 157	1 008	994	586	584
C Lichtenhagen	5 467	5 594	5 057	5 186	364	363
D Groß Klein	4 557	4 575	4 249	4 266	313	317
E Lütten Klein	6 081	6 049	5 523	5 474	323	318
F Evershagen	6 416	6 526	5 713	5 780	346	351
G Schmarl	4 433	4 386	3 588	3 521	387	394
H Reutershagen	8 753	8 802	7 564	7 583	436	442
I Hansaviertel	3 739	3 806	3 263	3 315	405	407
J Gartenstadt/Stadtweide	2 183	2 213	1 707	1 727	532	542
K Kröpelinertor-Vorstadt	8 390	8 311	6 926	6 830	361	357
L Südstadt	6 434	6 456	5 572	5 591	371	372
M Biestow	1 427	1 426	1 317	1 311	503	478
N Stadtmitte	11 368	11 377	9 781	9 733	460	459
O Brinckmansdorf	7 005	6 840	5 876	5 740	642	612
P Dierkow-Neu	4 366	4 397	3 988	4 020	356	358
Q Dierkow-Ost	676	666	577	571	571	571
R Dierkow-West	940	911	708	702	554	556
S Toitenwinkel	6 315	6 278	5 537	5 543	360	357
T Gehlsdorf	3 269	3 352	2 740	2 810	533	541
U Rostock-Ost	2 200	2 222	1 213	1 230	989	981

6.23 Bestand an Kraftfahrzeugen und Kraftfahrzeuganhängern nach Stadtbereichen 2025

Stadtbereich	Kraftfahr- zeuge insgesamt	Davon					Außerdem	Bestand an privaten PKW je 1 000 Ein- wohner im Alter von 18 Jahren und älter	
		Krafträder	Personen- kraft- wagen	davon		Nutzfahr- zeuge	Kraftfahr- zeug- anhänger		
				privat	gewerblich				
	Stand am 01.01.								
	Anzahl								
A Warnemünde	5.014	228	4.493	3.983	510	293	538	524	
B Rostock-Heide	1 157	77	994	950	44	86	177	624	
C Lichtenhagen	5 594	258	5 186	5 050	136	150	386	415	
D Groß Klein	4 575	213	4 266	4 123	143	96	294	364	
E Lütten Klein	6 049	237	5 474	4 854	620	338	389	322	
F Evershagen	6 526	337	5 780	5 359	421	409	482	380	
G Schmarl	4 386	122	3 521	2 729	792	743	462	364	
H Reutershagen	8 802	548	7 583	6 994	589	671	727	464	
I Hansaviertel	3 806	215	3 315	2 953	362	276	324	418	
J Gartenstadt/Stadtweide	2 213	151	1 727	1 543	184	335	372	593	
K Kröpeliner-Tor-Vorstadt	8 311	576	6 830	5 785	1 045	905	784	344	
L Südstadt	6 456	389	5 591	5 027	564	476	590	370	
M Biestow	1 426	79	1 311	1 272	39	36	182	550	
N Stadtmitte	11 377	626	9 733	7 528	2 205	1 018	971	422	
O Brinckmansdorf	6 840	431	5 740	4 763	977	669	1 588	605	
P Dierkow-Neu	4 397	190	4 020	3 826	194	187	254	398	
Q Dierkow-Ost	666	62	571	531	40	33	146	620	
R Dierkow-West	911	84	702	638	64	125	312	593	
S Toitenwinkel	6 278	311	5 543	5 379	164	424	601	415	
T Gehlsdorf	3 352	256	2 810	2 626	184	286	581	613	
U Rostock-Ost	2 222	96	1 203	784	419	923	13 529	773	

6.24 Bestand an Personenkraftwagen nach Kraftstoffarten 2006 bis 2025

Stand am 01.01.	Personen- kraftwagen insgesamt	Davon Personenkraftwagen nach Kraftstoffarten					
		Benzin	Diesel	andere Kraftstoffarten	darunter		
					Gas	Elektro	Hybride
	Anzahl						
2006	82 312	70 561	11 586	165	145	.	.
2008 ¹	73 471	60 855	12 152	464	409	.	.
2009	73 986	60 243	12 930	813	746	.	.
2010	75 746	60 663	14 151	932	846	.	.
2011	77 309	60 925	15 359	1 025	912	.	.
2012	78 702	60 891	16 713	1 098	955	.	.
2013	79 705	60 263	18 251	1 191	983	.	.
2014	79 991	59 426	19 391	1 174	949	.	.
2015	80 820	59 022	20 586	1 212	952	.	.
2016	81 814	58 819	21 817	1 178	884	.	.
2017	82 595	58 713	22 614	1 268	850	33	345
2018	83 609	59 093	23 191	1 325	792	54	442
2019	84 459	59 556	23 424	1 479	765	84	594
2020	85 321	59 682	23 838	1 801	692	140	931
2021	86 269	59 586	24 016	2 667	655	296	1 674
2022	87 057	58 734	24 032	4 291	630	803	2 816
2023	86 347	57 437	23 314	5 596	605	1 139	3 811
2024	86 409	56 497	22 873	7 039	531	1 631	4 840
2025	86 405	55 454	22 421	8 530	494	1 821	6 177

¹ seit 01.03.2007 Fahrzeugbestand ohne vorübergehende Stilllegungen

6.25 Bestand an Personenkraftwagen und Nutzfahrzeugen nach Kraftstoffarten, Schadstoffgruppen und Stadtbereichen 2011 bis 2025

Stand am 01.01. / Stadtbereich	Insgesamt	Davon nach Kraftstoffarten					
		Benzin, Elektro, Hybrid und sonstige Kraftstoffe	darunter	Diesel	darunter nach Schadstoffgruppen		
			Schadstoff- gruppe 4 (grüne Plakette)		2 (rote Plakette)	3 (gelbe Plakette)	4 (grüne Plakette)
	Anzahl						
<u>Personenkraftwagen</u>							
2011	77 309	61 950	61 407	15 359	945	4 304	9 776
2023	86 347	63 033	62 336	23 314	252	924	21 835
2024	86 409	63 536	62 813	22 873	232	829	21 513
2025 insgesamt	86 405	63 984	63 234	22 421	214	726	21 187
<u>Stadtbereiche:</u>							
A Warnemünde	4 493	3 229	3 158	1 264	13	37	1 204
B Rostock-Heide	994	684	672	310	.	8	296
C Lichtenhagen	5 186	4 130	4 115	1 056	10	29	1 012
D Groß Klein	4 266	3 380	3 360	886	8	32	840
E Lütten Klein	5 474	4 346	4 319	1 128	4	41	1 075
F Evershagen	5 780	4 414	4 375	1 366	7	39	1 311
G Schmarl	3 521	2 591	2 571	930	5	26	896
H Reutershagen	7 583	5 874	5 807	1 709	19	47	1 616
I Hansaviertel	3 315	2 324	2 281	991	13	30	927
J Gartenstadt/Stadtweide	1 727	1 165	1 151	562	6	11	532
K Kröpeliner-Tor-Vorstadt	6 830	4 673	4 611	2 157	43	108	1 938
L Südstadt	5 591	4 387	4 358	1 204	10	36	1 150
M Biestow	1 311	941	929	370	.	7	360
N Stadtmitte	9 733	6 737	6 605	2 996	39	109	2 778
O Brinckmansdorf	5 740	4 115	4 052	1 625	11	39	1 564
P Dierkow-Neu	4 020	3 186	3 170	834	4	28	797
Q Dierkow-Ost	571	384	375	187	.	8	175
R Dierkow-West	702	491	467	211	.	5	200
S Toitenwinkel	5 543	4 248	4 214	1 295	4	56	1 227
T Gehlsdorf	2 810	1 935	1 906	875	6	19	843
U Rostock-Ost	1 203	740	730	463	4	11	444
nicht zuordenbar	12	10	8	.	-	-	.
<u>Nutzfahrzeuge</u>							
2011	5 852	445	343	5 407	736	1 481	2 250
2023	8 324	832	603	7 492	125	328	6 555
2024	8 447	877	660	7 570	111	294	6 707
2025 insgesamt	8 481	970	722	7 511	104	268	6 699
<u>Stadtbereiche:</u>							
A Warnemünde	293	47	24	246	7	7	211
B Rostock-Heide	86	16	10	70	.	6	51
C Lichtenhagen	150	17	11	133	.	10	115
D Groß Klein	96	15	.	81	4	6	67
E Lütten Klein	338	31	21	307	.	12	289
F Evershagen	409	32	25	377	.	11	345
G Schmarl	743	154	147	589	5	11	537
H Reutershagen	671	73	50	598	7	15	549
I Hansaviertel	276	32	18	244	.	14	204
J Gartenstadt/Stadtweide	335	20	17	315	.	13	263
K Kröpeliner-Tor-Vorstadt	905	83	62	822	19	35	723
L Südstadt	476	34	16	442	11	21	390
M Biestow	36	4	.	32	-	.	29
N Stadtmitte	1 018	146	125	872	15	47	734
O Brinckmansdorf	669	43	27	626	.	13	576
P Dierkow-Neu	187	21	10	166	4	8	148
Q Dierkow-Ost	33	5	.	28	-	-	25
R Dierkow-West	125	14	7	111	.	.	105
S Toitenwinkel	424	27	9	397	7	12	367
T Gehlsdorf	286	26	15	260	4	10	223
U Rostock-Ost	923	130	120	793	.	14	746
nicht zuordenbar	2	-	-	2	-	-	2

6.26 Zulassungen und Anmeldungen von fabrikneuen Kraftfahrzeugen und Kraftfahrzeuganhängern 1991 bis 2024

Jahr	Kraftfahr- zeuge insgesamt	Davon							Außerdem
		Krafträder	Personen- kraft- wagen	darunter	Kraftomni- busse	Lastkraft- wagen	Zug- maschinen	Sonstige Kraftfahr- zeuge	Kraftfahr- zeugan- hänger
				Wohn- mobile					
Anzahl									
1991	13 667	85	12 238	.	34	1 093	110	107	404
1992	12 907	136	11 165	.	41	1 286	134	145	459
1994	8 802	232	7 478	.	25	914	85	68	369
1996	8 005	261	6 833	.	22	735	94	60	321
1998	7 975	289	6 935	.	16	593	99	43	317
2000	6 343	299	5 358	.	8	548	99	31	370
2002	5 797	219	5 043	.	5	416	88	26	436
2004	6 159	220	5 362	.	14	411	120	32	248
2008	5 572	263	4 607	12	11	536	128	27	1 062
2010	5 882	244	4 967	15	6	502	135	28	1 467
2012	6 782	242	5 852	19	7	504	153	24	734
2013	5 943	203	5 055	23	16	494	142	33	582
2014	6 073	263	5 004	25	6	518	252	30	1 672
2015	6 239	239	5 322	27	6	468	169	35	1 235
2016	6 729	256	5 564	47	7	576	299	27	1 686
2017	6 384	184	5 331	56	7	615	219	28	2 140
2018	6 317	191	5 190	51	12	649	214	61	2 576
2019	6 479	257	5 326	80	9	635	211	41	2 166
2020	5 640	317	4 543	118	6	571	165	38	1 818
2021	5 077	255	4 067	122	10	474	233	38	2 530
2022	4 847	283	3 882	107	8	431	218	25	2 372
2023	5 197	303	4 204	95	18	466	179	27	1 656
2024	5 166	361	3 982	106	9	605	180	29	1 700

6.27 Besitzumschreibungen von Kraftfahrzeugen und Kraftfahrzeuganhängern 2010 bis 2024

Jahr	Kraftfahr- zeuge insgesamt	Davon							Außerdem
		Krafträder	Personen- kraft- wagen	darunter	Kraftomni- busse	Lastkraft- wagen	Zug- maschinen	Sonstige Kraftfahr- zeuge	Kraftfahr- zeugan- hänger
				Wohn- mobile					
Anzahl									
2010	12 171	492	11 022	89	1	581	41	34	454
2011	13 144	584	11 833	82	5	651	42	29	457
2012	13 060	556	11 862	89	1	576	42	23	445
2013	13 639	601	12 353	80	2	612	48	23	409
2014	13 570	572	12 357	89	1	582	35	23	426
2015	14 320	563	13 049	121	6	653	32	17	496
2016	14 123	530	12 869	114	3	646	38	37	490
2017	14 017	516	12 831	112	7	612	26	25	547
2018	13 895	554	12 576	139	4	706	29	26	535
2019	14 032	557	12 738	155	3	661	39	34	599
2020	14 173	633	12 817	198	3	639	47	34	534
2021	13 100	525	11 709	212	4	779	37	46	639
2022	10 509	433	9 387	180	20	629	28	12	515
2023	10 894	459	9 672	192	6	719	24	14	517
2024	11 835	523	10 606	186	7	638	40	21	51

6.28 Außerbetriebsetzungen von Kraftfahrzeugen und Kraftfahrzeuganhängern 2010 bis 2024

Jahr	Außer- betrieb- setzungen von Kraftfahr- zeugen insgesamt	Davon							Außerdem
		Krafträder	Personen- kraft- wagen	darunter	Kraftomni- busse	Lastkraft- wagen	Zug- maschinen	Sonstige Kraftfahr- zeuge	Kraftfahr- zeugan- hänger
				Wohn- mobile					
	Anzahl								
2010	12 905	464	11 526	82	9	728	147	31	390
2011	14 093	504	12 585	86	12	817	128	47	646
2012	15 015	480	13 560	80	9	769	158	39	737
2013	15 228	550	13 652	89	26	801	176	23	613
2014	14 800	533	13 189	78	8	814	214	42	711
2015	15 550	544	13 936	81	8	860	149	53	709
2016	15 837	515	14 208	84	15	832	231	36	1 093
2017	15 497	501	13 883	105	13	894	176	30	941
2018	15 424	525	13 869	118	13	812	161	44	1 107
2019	16 004	543	14 236	122	13	950	219	43	1 411
2020	14 683	502	13 088	153	18	861	171	43	838
2021	13 531	470	11 994	148	17	762	235	53	559
2022	12 407	485	11 000	142	11	702	173	36	1 244
2023	12 314	515	10 772	134	7	780	206	34	1 797
2024	13 278	555	11 584	176	18	856	221	44	1 385

6.29 Erteilung und Entzug von Führerscheinen 2015 bis 2024

Jahr	Erster- teilung Führer- schein	Erster- teilung Führer- schein "Beglei- tendes Fahren ab 17"	Erweite- rung Führer- schein	Verlän- gerung Führer- schein	Ersatz Führer- schein	Neuer- teilung Führer- schein	Erteilung Fahrgast- beförde- rung	Verlän- gerung Fahrgast- beförde- rung	Internä- tionaler Führer- schein	Fahr- verbot	Entzug Führer- schein durch Gericht oder Behörde
Anzahl											
2015	1 471	508	493	656	1 277	270	54	102	724	1 392	278
2016	1 420	457	507	579	1 019	287	65	73	802	1 581	278
2017	1 551	453	435	495	967	278	71	44	864	1 647	254
2018	1 551	395	431	557	908	298	89	44	855	1 606	295
2019	1 521	412	469	786	933	273	85	48	956	1 417	275
2020	1 203	312	373	518	561	217	51	53	249	1 353	309
2021	1 028	296	359	509	447	249	67	44	160	1 163	304
2022	1 744	406	470	493	672	226	103	13	669	1 087	239
2023	1 504	346	526	561	843	208	121	22	932	935	256
2024	1 617	366	593	701	785	229	131	24	1 051	1 072	250

6.30 Straßenverkehrsunfälle 1995 bis 2024

Jahr	Straßenverkehrsunfälle ¹			
	insgesamt	davon		
		mit Personen- schaden	mit schwerwiegendem Sachschaden ²	sonstige Unfälle unter dem Einfluss berau- schender Mittel ³
Anzahl				
1995	1 884	1 054	622	208
1996	1 692	987	514	191
1998	1 602	981	478	143
2000	1 558	979	437	142
2002	1 298	808	372	118
2004	1 091	720	269	102
2006	1 055	760	215	80
2008	1 062	738	245	79
2010	822	627	126	69
2012	736	584	90	62
2014	759	613	93	53
2016	737	624	64	49
2018	678	585	52	41
2019	745	619	60	66
2020	617	511	57	49
2021	613	465	104	44
2022	663	546	75	42
2023	625	511	70	44
2024	652	537	76	39

¹ ohne die so genannten Bagatellunfälle

² ab 1995 schwerwiegende Unfälle mit Sachschaden (im engeren Sinne), d.h. Straftatbestand oder Ordnungswidrigkeit (Bußgeld) und mindestens ein Kraftfahrzeug musste abgeschleppt werden

³ ab 2008 wurde die Unfallkategorie „Sonstige Unfälle unter Alkoholeinfluss“ umbenannt in „Sonstige Unfälle unter dem Einfluss berauschender Mittel“. Ein Vergleich mit zurückliegenden Berichtszeiträumen ist deshalb nur eingeschränkt möglich.

6.31 Verunglückte Personen 1995 bis 2024

Jahr	Verunglückte Personen				
	insgesamt	davon			
		Getötete	Verletzte insge- samt	davon	
				Schwer- verletzte	Leicht- verletzte
	Personen				
1995	1 302	14	1 288	214	1 074
1996	1 250	11	1 239	236	1 003
1998	1 211	13	1 198	185	1 013
2000	1 218	7	1 211	167	1 044
2002	961	10	951	115	836
2004	855	5	850	94	756
2006	925	9	916	80	836
2008	878	6	872	90	782
2009	860	4	856	70	786
2010	763	3	760	62	698
2011	736	5	731	57	674
2012	702	2	700	76	624
2013	736	3	733	59	674
2014	713	-	713	64	649
2015	797	1	796	90	706
2016	784	8	776	73	703
2017	738	2	736	68	668
2018	731	2	729	60	669
2019	739	4	735	72	663
2020	632	4	628	64	564
2021	559	1	558	61	497
2022	684	5	679	84	595
2023	601	-	601	70	531
2024	622	7	615	49	566

6.32 Straßenverkehrsunfälle, beteiligte Verkehrsteilnehmer, Verunglückte und Unfallursachen 1991 bis 2023

Merkmal	1991	1995	2000	2005	2010	2015	2020	2024
	Anzahl/Personen							
Unfälle								
mit Personenschaden insgesamt	786	1 054	979	788	627	656	511	537
<u>davon:</u>								
mit Getöteten	24	12	5	4	3	1	4	7
mit Verletzten	762	1 042	974	784	624	655	507	530
Schwerwiegende Unfälle mit Sachschaden (im engeren Sinne)	.	622	437	210	126	94	57	76
Von den Unfällen mit Personenschaden insgesamt ereigneten sich auf:								
Autobahnen	8	11	11	17	8	7	3	5
Bundesstraßen	148	194	170	99	27	40	23	17
Landesstraßen	54	19	44	86	132	158	98	91
Kreisstraßen	14	-	4	5	19	21	23	14
anderen Straßen	562	830	750	581	441	430	364	410
An Unfällen mit Personenschaden beteiligte Verkehrsteilnehmer:								
Verkehrsteilnehmer insgesamt	1 552	2 208	2 026	1 604	1 258	1 339	1 005	1 046
<u>darunter:</u>								
von 18 bis unter 21 Jahren	113	231	205	131	64	33	47	31
von 21 bis unter 25 Jahren	178	227	226	172	138	83	55	58
von 65 und mehr Jahren	58	63	88	127	140	186	177	197
Kraftfahrzeuge insgesamt	1 111	1 656	1 534	1 145	875	927	619	661
<u>davon:</u>								
Krafträder mit Versicherungskennzeichen	23	11	17	12	32	23	8	10
Krafträder mit amtlichem Kennzeichen	72	76	71	44	33	37	22	31
Personenkraftwagen	944	1 430	1 273	1 000	724	787	543	547
Kraftomnibusse, Obusse	20	25	20	9	9	17	7	19
Landwirtschaftliche Zugmaschinen	2	1	-	1	1	1	2	1
Güterkraftfahrzeuge	46	107	141	71	70	60	31	31
Übrige Kraftfahrzeuge	4	6	12	8	6	2	6	22
Fahrräder	159	308	293	321	263	290	297	283
Fußgänger	261	218	185	124	91	100	72	82
Sonstige	21	26	14	14	29	22	17	20
Verunglückte Personen	979	1 302	1 218	973	763	797	632	622
Getötete Personen insgesamt	25	14	7	4	3	1	4	7
<u>darunter:</u>								
unter 6 Jahren	1	-	-	-	-	-	-	-
von 6 bis unter 15 Jahren	2	-	-	-	-	-	-	-
von 18 bis unter 21 Jahren	1	-	-	1	-	-	-	-
von 21 bis unter 25 Jahren	1	6	-	-	-	-	-	-
von 65 und mehr Jahren	7	1	3	-	3	1	3	4
<u>davon:</u>								
Benutzer von:								
Krafträdern mit amtlichem Kennzeichen	-	-	-	1	-	-	-	1
Personenkraftwagen	9	7	4	1	-	-	2	2
Fahrrädern	4	2	1	-	1	-	1	3
Fußgänger	12	5	1	2	2	1	-	1
Übrige	-	-	1	-	-	-	1	-

Fortsetzung der Tabelle 6.32

Merkmal	1991	1995	2000	2005	2010	2015	2020	2024
	Anzahl/Personen							
Verletzte insgesamt	954	1 288	1 211	933	760	796	628	615
<u>darunter:</u>								
unter 6 Jahren	34	35	23	22	15	12	16	12
von 6 bis unter 15 Jahren	152	165	125	44	71	59	37	47
von 18 bis unter 21 Jahren	103	156	149	104	41	22	31	26
von 21 bis unter 25 Jahren	101	129	131	115	89	65	39	37
von 65 und mehr Jahren	45	62	99	71	95	115	105	103
<u>davon:</u>								
Benutzer von:								
Krafträdern mit Versicherungskennzeichen	25	9	14	11	32	24	6	9
Krafträdern mit amtlichem Kennzeichen	72	78	80	44	34	38	21	28
Personenkraftwagen	452	679	616	441	295	327	241	205
Güterkraftfahrzeugen	11	14	29	12	19	13	1	4
Fahrrädern	142	277	262	290	244	268	272	244
Fußgänger	245	208	175	116	79	94	65	75
Übrige	7	23	35	19	57	32	22	50
Polizeilich festgestellte Unfallursachen bei Unfällen mit Personenschaden								
Fehlverhalten der Fahrzeugführer	880	1 387	1 288	1 264	803	797	609	686
<u>darunter:</u>								
Alkoholeinfluss	79	109	70	55	36	31	31	38
Einfluss anderer berauschender Mittel ¹	-	4	-	-
Nicht angepasste Geschwindigkeit	150	161	144	147	51	24	56	73
Nichtbeachten der Vorfahrt	161	212	227	200	101	114	93	90
Fehler beim Abbiegen	46	81	52	86	58	83	85	101
Falsche Fahrbahnbenutzung	30	42	46	39	27	53	70	92
Ungenügender Sicherheitsabstand	67	204	203	171	50	54	101	87
Fehler beim Überholen	31	36	22	24	11	14	30	13
Falsches Verhalten gegenüber Fußgängern	73	78	56	63	25	38	38	44
Fehlverhalten bei Fußgängern	236	148	118	71	41	45	29	36
<u>darunter:</u>								
Alkoholeinfluss	16	17	15	13	5	4	-	-
Fahrzeugbezogene Mängel (Technische Mängel, Wartungsmängel)	13	2	4	8	7	6	5	5
Unfallbezogene Ursachen	106	83	152	72	82	43	43	68
Straßenverhältnisse	67	29	44	48	50	23	26	40
Witterungseinflüsse	3	4	3	10	11	10	7	7
Hindernisse und sonstige	36	50	105	14	21	10	10	21

¹ z. B. Drogen; Rauschgift

6.33 Beherbergungsstätten, Gästebetten und durchschnittliche Auslastung der Gästebetten in der Hanse- und Universitätsstadt Rostock insgesamt 1991 bis 2024

Im Dezember des Jahres/Betriebsart	Betriebe		In den Betrieben angebotene Schlafgelegenheiten ¹	
	insgesamt	darunter	insgesamt	durchschnittliche Auslastung Jahresteil
		geöffnete		
	Anzahl			in %
<u>Beherbergungsstätten ohne Camping 1991 bis 2010</u>				
1991	34	29	3 468	43,3
1994	52	41	4 596	38,1
1998	87	79	5 919	37,5
2000	88	85	6 762	39,0
2002	88	84	6 030	42,7
2004	93	86	5 787	43,6
2006	98	90	7 750	43,6
2008	104	100	8 398	45,5
2009	108	104	8 820	43,4
2010	113	107	9 229	43,3
<u>Beherbergungsstätten einschließlich Camping 2009 bis 2024</u>				
2009	109	105	13 620	29,1
2010	114	108	14 029	30,8
2012	109	104	13 739	33,6
2014	108	105	14 539	36,5
2016	109	103	14 182	37,6
2018	135	122	15 874	38,4
2019	130	125	15 757	39,2
2020	128	48	10 026	33,3
2021	125	110	15 914	34,9
2022	124	111	16 365	34,8
2023	119	107	16 383	35,9
2024	115	103	16 147	37,6
<u>davon:</u>				
Hotellerie	77	69	9 367	50,6
<u>darunter:</u>				
Hotels	36	35	6 312	52,3
Hotels garnis	23	20	2 590	49,1
Ferienunterkünfte, Campingplätze und sonstige tourismusrelevante Unterkünfte	38	34	6 780	19,8

¹ Doppelbetten zählen als 2 Schlafgelegenheiten. Für Camping wird 1 Stellplatz in 4 Schlafgelegenheiten umgerechnet.

Abb. 6.05 Ankünfte in den Beherbergungsstätten 2005 bis 2024 (einschließlich Camping)

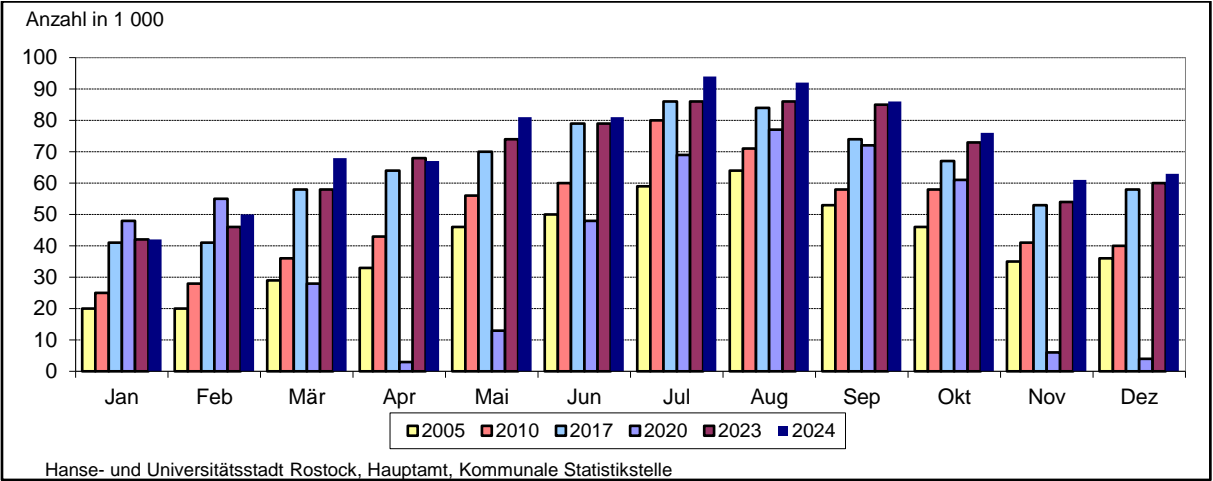

6.34 Gästeankünfte, Gästeübernachtungen und durchschnittliche Aufenthaltsdauer der Gäste in Beherbergungsstätten 1992 bis 2024

Jahr	Gästeankünfte		Gästeübernachtungen		Durchschnittliche Aufenthaltsdauer	
	insgesamt	darunter	insgesamt	darunter	insgesamt	darunter
		Gäste mit ständigem Wohnsitz außerhalb Deutschlands		Gäste mit ständigem Wohnsitz außerhalb Deutschlands		Gäste mit ständigem Wohnsitz außerhalb Deutschlands
	Anzahl					Tage
<u>Beherbergungen ohne Camping</u>						
1992	315 320	24 966	692 771	46 200	2,2	1,9
1993	290 184	19 942	677 344	40 201	2,3	2,0
1994	304 012	20 413	712 424	40 365	2,3	2,0
1995	288 648	18 507	724 247	42 322	2,5	2,3
1996	303 406	29 298	731 223	53 296	2,4	1,8
1997	320 026	31 667	821 718	57 300	2,6	1,8
1998	348 798	43 523	864 895	72 843	2,5	1,7
1999	391 801	55 046	965 340	96 770	2,5	1,8
2000	420 872	62 345	1 036 697	111 825	2,5	1,8
2001	433 264	61 649	1 078 511	109 466	2,5	1,8
2002	417 263	57 169	1 058 129	93 008	2,5	1,6
2003	471 546	52 908	1 186 340	91 402	2,5	1,7
2004	422 728	53 607	1 068 096	89 738	2,5	1,7
2005	474 822	53 362	1 195 913	97 982	2,5	1,8
2006	530 850	58 711	1 371 915	127 546	2,6	2,2
2007	551 871	59 263	1 441 241	135 899	2,6	2,3
2008	547 300	60 783	1 396 170	157 303	2,6	2,6
2009	535 667	49 824	1 365 205	104 213	2,5	2,1
2010	579 342	55 303	1 459 514	112 734	2,5	2,0
<u>Beherbergungen einschließlich Camping</u>						
2005	490 224	.	1 261 138	.	2,6	.
2006	547 961	.	1 445 237	.	2,6	.
2007	564 323	.	1 505 133	.	2,7	.
2008	561 578	.	1 455 800	.	2,6	.
2009	550 874	51 171	1 426 507	107 669	2,6	2,1
2010	594 554	56 385	1 530 961	116 101	2,6	2,1
2011	594 025	55 257	1 512 567	108 385	2,5	2,0
2012	637 088	61 832	1 702 162	156 135	2,7	2,5
2013	706 068	61 342	1 817 669	141 431	2,6	2,3
2014	726 769	61 090	1 897 526	153 486	2,6	2,5
2015	743 306	62 692	1 931 119	153 191	2,6	2,4
2016	758 637	63 571	1 966 750	137 712	2,6	2,2
2017	774 927	67 985	1 996 539	138 736	2,6	2,0
2018	818 282	69 540	2 139 097	142 022	2,6	2,0
2019	829 222	68 643	2 288 907	168 252	2,8	2,5
2020	485 139	22 950	1 522 359	65 238	3,1	2,8
2021	466 228	32 218	1 433 896	61 948	3,1	1,9
2022	746 427	68 953	2 069 986	144 537	2,8	2,1
2023	810 416	80 097	2 156 422	179 825	2,7	2,3
2024 insgesamt	862 233	78 116	2 232 839	149 267	2,6	1,9
<u>davon:</u>						
Hotellerie	749 350	74 301	1 735 267	139 181	2,3	1,9
<u>davon:</u>						
Hotels	511 341	49 289	1 214 211	91 854	2,4	1,9
Hotels garnis	215 868	23 593	461 211	43 698	2,1	1,9
Gasthöfe und Pensionen	22 141	1 419	59 845	3 629	2,7	2,6
Ferienunterkünfte, Campingplätze und sonstige tourismusrelevante Unterkünfte	112 883	3 815	497 572	10 086	4,4	2,6

6.35 Gästeankünfte und Gästeübernachtungen in der Hotellerie nach Betriebsarten 1992 bis 2024

Jahr	Hotellerie	Davon in		
		Hotels	Hotels garnis	Gasthöfen und Pensionen
	Anzahl			
<u>Gästeankünfte</u>				
1992	281 193	268 778	6 382	6 033
1994	258 986	219 261	26 991	12 734
1996	252 917	198 873	30 860	23 184
1998	287 405	220 757	35 609	31 039
2000	356 871	307 001	31 055	18 815
2002	346 659	293 336	33 026	20 297
2004	350 599	282 990	48 216	19 393
2006	457 259	362 993	74 955	19 311
2008	492 419	388 510	84 846	19 063
2010	526 678	401 601	108 789	16 288
2011	522 085	395 483	111 211	15 391
2012	556 528	421 465	122 313	12 750
2013	631 321	487 360	130 286	13 675
2014	651 438	476 981	155 139	19 318
2015	664 138	474 790	167 317	22 031
2016	675 072	486 440	167 666	20 966
2017	680 660	482 311	175 225	23 124
2018	694 226	495 954	174 148	24 124
2019	701 744	500 228	179 252	22 264
2020	405 691	269 918	121 061	14 712
2021	385 285	261 828	108 689	14 768
2022	636 872	441 042	176 061	19 769
2023	698 517	477 502	198 600	22 415
2024	749 350	511 341	215 868	22 141
<u>Gästeübernachtungen</u>				
1992	551 411	526 683	15 816	8 912
1994	505 143	422 797	58 757	23 589
1996	517 884	404 325	69 767	43 792
1998	606 106	457 188	84 101	64 817
2000	780 970	647 443	88 273	45 254
2002	785 757	642 906	93 792	49 059
2004	802 034	635 035	115 543	51 456
2006	1 117 015	803 212	257 493	56 310
2008	1 210 512	865 561	292 099	52 852
2010	1 273 299	945 626	280 304	47 369
2011	1 260 972	918 507	298 914	43 551
2012	1 375 421	979 961	351 202	44 258
2013	1 530 109	1 120 369	364 078	45 662
2014	1 617 332	1 156 416	403 028	57 888
2015	1 633 574	1 166 335	409 265	57 974
2016	1 666 395	1 219 678	389 391	57 326
2017	1 665 546	1 172 016	429 189	64 341
2018	1 669 908	1 177 603	422 316	69 989
2019	1 716 564	1 209 655	445 977	60 932
2020	1 112 366	728 164	338 432	45 770
2021	1 056 441	713 916	299 817	42 708
2022	1 600 890	1 140 240	402 154	58 496
2023	1 663 196	1 167 055	403 494	65 647
2024	1 735 267	1 214 211	461 211	59 845

6.36 Beherbergungsstätten, Gästebetten und durchschnittliche Auslastung der Gästebetten in den Seebädern der Hanse- und Universitätsstadt Rostock 1996 bis 2024

Im Dezember des Jahres/Betriebsart	Betriebe		In den Betrieben angebotene Schlafgelegenheiten¹	
	insgesamt	darunter	insgesamt	durchschnittliche Auslastung
		geöffnete		Jahresteil
	Anzahl			
<u>Beherbergungsstätten ohne Camping 1996 bis 2009</u>				
1996	45	38	2 635	36,6
1998	56	50	3 237	37,6
2000	56	53	3 512	40,9
2002	59	55	3 506	43,2
2006	63	56	4 105	43,6
2008	65	62	4 666	45,7
2009	66	63	4 888	46,8
<u>Beherbergungsstätten einschließlich Camping 2010 bis 2023</u>				
2010	67	64	9 816	26,6
2012	65	63	9 865	27,9
2014	66	64	10 090	32,1
2016	66	61	9 829	33,4
2018	72	60	9 878	32,7
2020	64	23	6 830	29,7
2023	57	53	10 555	31,0
2024	71	51	10 379	32,1
<u>davon:</u>				
Hotellerie	.	31	4 229	54,7
<u>davon:</u>				
Hotels	.	19	3 581	55,9
Hotels garnis	.	5	410	56,7
Gasthöfe und Pensionen	.	7	.	.
Ferienunterkünfte, Campingplätze und sonstige tourismusrelevante Unterkünfte	.	20	6 150	16,7

¹ Doppelbetten zählen als 2 Schlafgelegenheiten. Für Camping wird 1 Stellplatz in 4 Schlafgelegenheiten umgerechnet

Abb. 6.06 Ankünfte und Übernachtungen in den Seebädern Warnemünde, Markgrafenheide, Hohe Düne und Diedrichshagen 2005 bis 2024¹

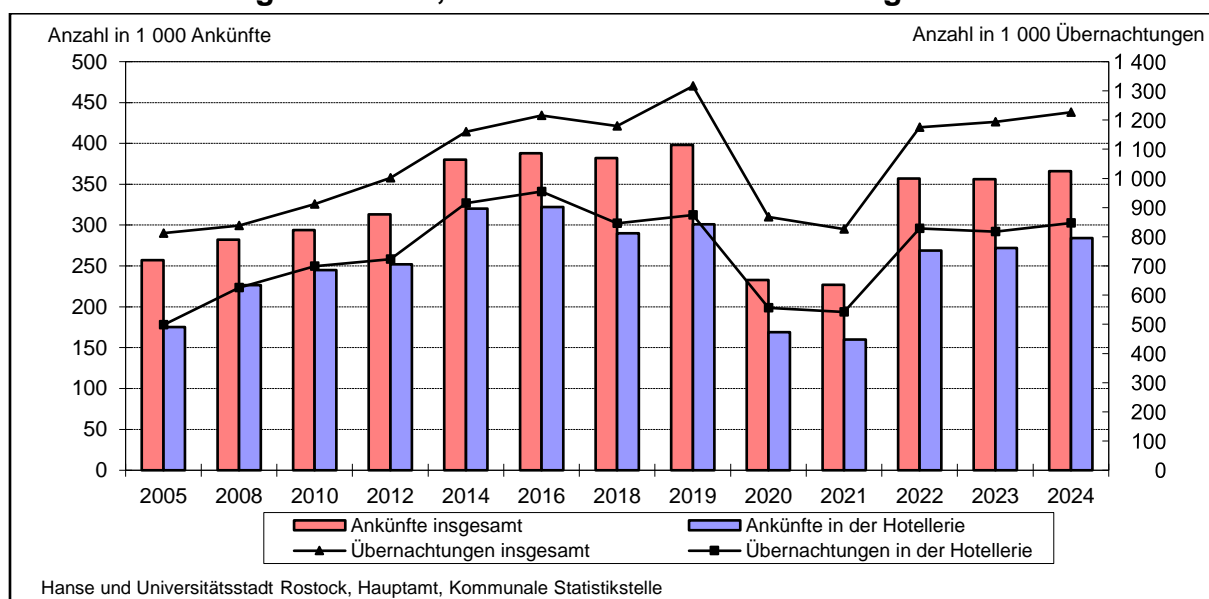

¹ einschließlich Camping

6.37 Gästeankünfte, Gästeübernachtungen und durchschnittliche Aufenthaltsdauer der Gäste in den Seebädern der Hanse- und Universitätsstadt Rostock 1996 bis 2024

Jahr/Betriebsart	Gästeankünfte	Gästeübernachtungen	Durchschnittliche Aufenthaltsdauer
	Anzahl		Tage
<u>Beherbergungen ohne Camping 1996 bis 2010</u>			
1996	144 728	431 863	3,0
1998	163 574	517 939	3,2
2000	185 859	613 189	3,3
2002	208 025	674 759	3,2
2004	222 452	699 065	3,1
2006	270 190	804 175	3,0
2008	267 783	778 418	2,9
2010	278 925	840 304	3,0
<u>Beherbergungen einschließlich Camping 2005 bis 2024</u>			
2005	257 054	812 540	3,2
2007	283 660	898 882	3,2
2008	282 061	838 048	3,0
2009	286 212	875 933	3,1
2010	294 137	911 751	3,1
2011	289 732	884 321	3,1
2012	313 317	1 001 908	3,2
2013	359 933	1 098 856	3,1
2014	379 761	1 159 651	3,1
2015	384 934	1 171 326	3,0
2016	387 948	1 215 637	3,1
2017	387 393	1 196 955	3,1
2018	382 301	1 178 477	3,1
2019	397 984	1 316 106	3,3
2020	233 290	868 465	3,7
2021	226 822	826 419	3,6
2022	356 489	1 174 524	3,3
2023	356 038	1 194 379	3,4
2024 insgesamt	366 427	1 226 542	3,3
<u>davon:</u>			
Hotellerie	283 645	847 229	3,0
<u>davon:</u>			
Hotels	242 547	737 353	3,0
Hotels garnis	30 603	81 108	2,7
Gasthöfe und Pensionen	10 495	28 768	2,7
Ferienunterkünfte, Camping- plätze und sonstige touris- musrelevante Unterkünfte	82 782	379 313	4,6
<u>darunter: in der Hotellerie 2005 bis 2024</u>			
2005	156 655	497 786	3,2
2007	214 657	608 488	2,8
2010	245 024	699 131	2,9
2011	237 238	677 675	2,9
2012	252 087	723 191	2,9
2013	302 510	853 908	2,8
2014	319 652	915 455	2,9
2015	320 430	909 680	2,8
2016	321 646	955 245	3,0
2017	312 910	911 645	2,9
2018	289 691	845 867	2,9
2019	300 737	874 793	2,9
2020	168 791	556 382	3,3
2021	160 332	541 579	3,4
2022	268 671	827 966	3,1
2023	271 982	816 738	3,0
2024	283 645	847 229	3,0

6.38 Gästeankünfte und Gästeübernachtungen nach ausgewählten Herkunftsgebieten 2010 bis 2024

Herkunftsgebieten (ständiger Wohnsitz)	2010	2013	2016	2018	2020	2024
Anzahl						
<u>Gästeankünfte in den Beherbergungsstätten (einschließlich Camping)</u>						
Bundesrepublik Deutschland	538 169	644 726	695 066	748 742	462 189	783 955
<u>Ausland</u>						
Europäisches Ausland insgesamt	51 389	56 794	58 950	62 260	21 546	63 787
<u>darunter:</u>						
Belgien	866	1 127	1 153	865	408	4 106
Dänemark	5 406	5 641	5 996	6 654	2 953	8 119
Finnland	2 775	1 005	869	1 194	805	720
Frankreich	1 396	1 537	1 701	1 502	532	1 537
Italien	1 448	1 561	1 849	1 589	414	1 764
Niederlande	4 379	3 952	4 029	4 410	1 801	8 135
Norwegen	1 358	1 522	1 951	1 974	466	1 783
Österreich	3 047	3 412	3 714	3 931	1 539	4 155
Polen	1 677	2 856	2 826	3 148	2 338	4 211
Russische Föderation	1 619	1 173	738	1 136	234	162
Schweden	17 299	21 342	21 310	22 086	4 081	11 726
Schweiz	4 525	4 981	5 031	5 585	2 292	4 423
Spanien	515	537	903	810	336	1 505
Tschechische Republik	660	1 160	817	1 089	423	1 408
Vereinigtes Königreich	1 415	1 642	1 840	2 077	681	1 824
Afrika insgesamt	203	224	212	269	76	402
Asien insgesamt	1 400	1 567	1 579	2 847	441	2 561
Amerika einschließlich Mittel- und Südamerika insgesamt	2 415	2 064	2 001	3 107	733	4 295
Australien, Neuseeland und Ozeanien insgesamt	331	425	401	574	80	501
ohne Angabe	647	268	428	483	74	6 570
Ausland insgesamt	56 385	61 342	63 571	69 540	22 950	78 116
Insgesamt	594 554	706 068	758 637	818 282	485 139	862 071
<u>Gästeübernachtungen in den Beherbergungsstätten (einschließlich Camping)</u>						
Bundesrepublik Deutschland	1 414 860	1 676 238	1 829 038	1 997 075	1 457 121	2 082 263
<u>Ausland</u>						
Europäisches Ausland insgesamt	104 530	131 856	127 071	126 701	61 598	123 142
<u>darunter:</u>						
Belgien	2 216	3 078	2 648	2 023	782	7 005
Dänemark	9 624	9 604	11 376	12 304	5 565	14 000
Finnland	3 744	1 524	1 350	2 711	1 302	1 285
Frankreich	2 647	2 686	3 534	2 551	1 147	2 843
Italien	2 782	3 300	4 062	2 859	846	2 976
Niederlande	11 307	9 415	9 808	9 551	3 923	14 523
Norwegen	2 860	2 719	3 312	3 512	972	2 953
Österreich	6 192	7 561	8 705	9 027	4 091	9 531
Polen	6 090	28 657	12 879	11 324	19 630	9 854
Russische Föderation	3 248	2 711	1 814	2 636	500	284
Schweden	30 727	31 750	33 165	34 922	7 276	20 608
Schweiz	10 444	11 554	12 083	13 358	5 941	10 501
Spanien	1 086	1 115	1 834	1 820	1 427	4 008
Tschechische Republik	1 883	2 905	1 854	2 193	897	3 080
Vereinigtes Königreich	2 890	3 311	4 079	4 978	1 579	3 539
Afrika insgesamt	457	409	697	568	204	762
Asien insgesamt	3 229	3 391	3 891	6 597	1 164	5 037
Amerika einschließlich Mittel- und Südamerika insgesamt	6 012	4 261	4 361	6 149	1 817	7 884
Australien, Neuseeland und Ozeanien insgesamt	767	905	761	990	259	1 012
ohne Angabe	1 106	609	931	1 017	196	11 430
Ausland insgesamt	116 101	141 431	137 712	142 022	65 238	146 267
Insgesamt	1 530 961	1 817 669	1 966 750	2 139 097	1 522 359	2 231 530

6.39 Gästeankünfte und Gästeübernachtungen nach Herkunftsländern 2024

Herkunftsland (ständiger Wohnsitz)	Gästeankünfte		Gästeübernachtungen		Durchschnittliche Aufenthaltsdauer
	insgesamt	Veränderung gegenüber dem Vorjahreszeitraum	insgesamt	Veränderung gegenüber dem Vorjahreszeitraum	
	Anzahl	um %	Anzahl	um %	
Bundesrepublik Deutschland	783 955	+ 7,3	2 082 263	+ 5,3	2,7
<u>Ausland</u>					
<u>Europa</u>					
Belgien	4 106	- 39,0	7 005	- 47,6	1,7
Bulgarien	142	+ 10,9	331	- 24,6	2,3
Dänemark	8 119	- 13,7	14 000	- 28,8	1,7
Estland	328	+ 42,1	509	+ 39,5	1,6
Finnland	720	+ 2,3	1 285	- 15,0	1,8
Frankreich	1 537	- 8,4	2 843	- 14,0	1,9
Griechenland	245	+ 105,9	466	+ 100,9	1,9
Irland	211	0,0	421	- 1,2	2,0
Island	64	+ 64,1	95	+ 31,9	1,5
Italien	1 764	+ 44,6	2 976	+ 33,1	1,7
Kroatien	204	- 15,4	511	- 69,1	2,5
Lettland	411	+ 110,8	685	+ 21,2	1,7
Litauen	1 154	+ 39,0	1 913	+ 91,2	1,7
Luxemburg	299	+ 56,5	682	+ 23,3	2,3
Malta	17	+ 142,9	24	+ 71,4	1,4
Niederlande	8 135	- 38,4	14 523	- 40,2	1,8
Norwegen	1 783	- 0,1	2 953	+ 2,3	1,7
Österreich	4 155	+ 27,5	9 531	+ 26,6	2,3
Polen	4 211	+ 6,9	9 854	- 3,5	2,3
Portugal	250	+ 92,3	684	+ 55,1	2,7
Rumänien	496	+ 17,0	935	- 58,3	1,9
Russische Föderation	162	+ 39,7	284	+ 2,5	1,8
Schweden	12 726	+ 8,6	20 608	+ 6,6	2,2
Schweiz	4 423	+ 14,1	10 501	+ 10,0	2,4
Slowakei	169	- 19,5	272	- 49,1	1,6
Slowenien	114	+ 17,5	190	- 40,4	1,7
Spanien	1 505	+ 37,7	4 080	+ 53,5	2,7
Tschechische Republik	1 408	+ 6,3	3 080	+ 0,9	2,2
Türkei	232	- 5,3	515	- 22,9	2,2
Ukraine	385	+ 12,2	982	+ 40,5	2,6
Ungarn	437	- 22,7	940	- 31,0	2,2
Vereinigtes Königreich	1 824	+ 7,0	3 539	- 16,5	1,9
Zypern	41	+ 241,7	101	+ 274,1	2,5
Sonstige europäische Länder	2 010	+ 131,3	5 896	+ 136,0	2,9
Europa insgesamt	63 787	- 4,0	123 142	- 19,1	1,9
<u>Afrika</u>					
Südafrika	68	+ 36,0	138	- 35,5	2,0
Sonstige afrikanische Länder	334	+ 17,6	624	+ 0,6	1,9
Afrika insgesamt	402	+ 18,9	762	- 8,6	1,9
<u>Asien</u>					
Arabische Golfstaaten	133	+ 35,7	299	0,0	2,3
China (einschließlich Hongkong)	1 003	+ 55,8	1 649	+ 24,5	1,6
Indien	262	+ 27,2	703	+ 34,4	2,7
Israel	152	+ 27,7	375	+ 64,5	2,5
Japan	123	- 1,6	296	+ 1,7	2,4
Korea, Republik	84	+ 52,7	150	+ 54,6	1,8
Taiwan	60	+ 160,9	107	+ 161,0	1,8
Sonstige asiatische Länder	744	+ 128,5	1 458	+ 1,0	2,0
Asien insgesamt	2 561	+ 38,5	5 037	+ 18,6	2,0

Fortsetzung der Tabelle 6.39

Herkunftsland (ständiger Wohnsitz)	Gästeankünfte		Gästeübernachtungen		Durchschnittliche Aufenthaltsdauer
	insgesamt	Veränderung gegenüber dem Vorjahreszeitraum	insgesamt	Veränderung gegenüber dem Vorjahreszeitraum	
	Anzahl	um %	Anzahl	um %	
<u>Amerika einschließlich Mittel- und Südamerika</u>					
Kanada	349	+ 50,4	701	- 8,96	2,0
Vereinigte Staaten	3 129	- 23,5	5 518	- 32,7	1,8
Mittelamerika und Karibik	238	+ 14,4	605	+ 11,0	2,5
Brasilien	300	0,0	552	- 5,5	1,8
sonstige nordamerikanische Länder	14	- 66,7	23	- 70,1	1,6
sonstige südamerikanische Länder	265	- 1,9	485	- 19,3	1,8
Amerika einschließlich Mittel- und Südamerika insgesamt	4 295	- 16,5	7 884	- 26,8	1,8
Australien, Neuseeland und Ozeanien insgesamt	501	+ 63,2	1 012	+ 43,1	2,0
Ohne Angabe	6 570	+ 8,6	11 430	+ 2,7	1,7
Ausland insgesamt	78 116	- 2,5	149 267	- 17,0	1,9
Insgesamt	862 071	+ 6,4	2 231 530	+ 3,5	2,6

Abb. 6.07 Auslands Gäste nach Herkunftsgebieten 2024

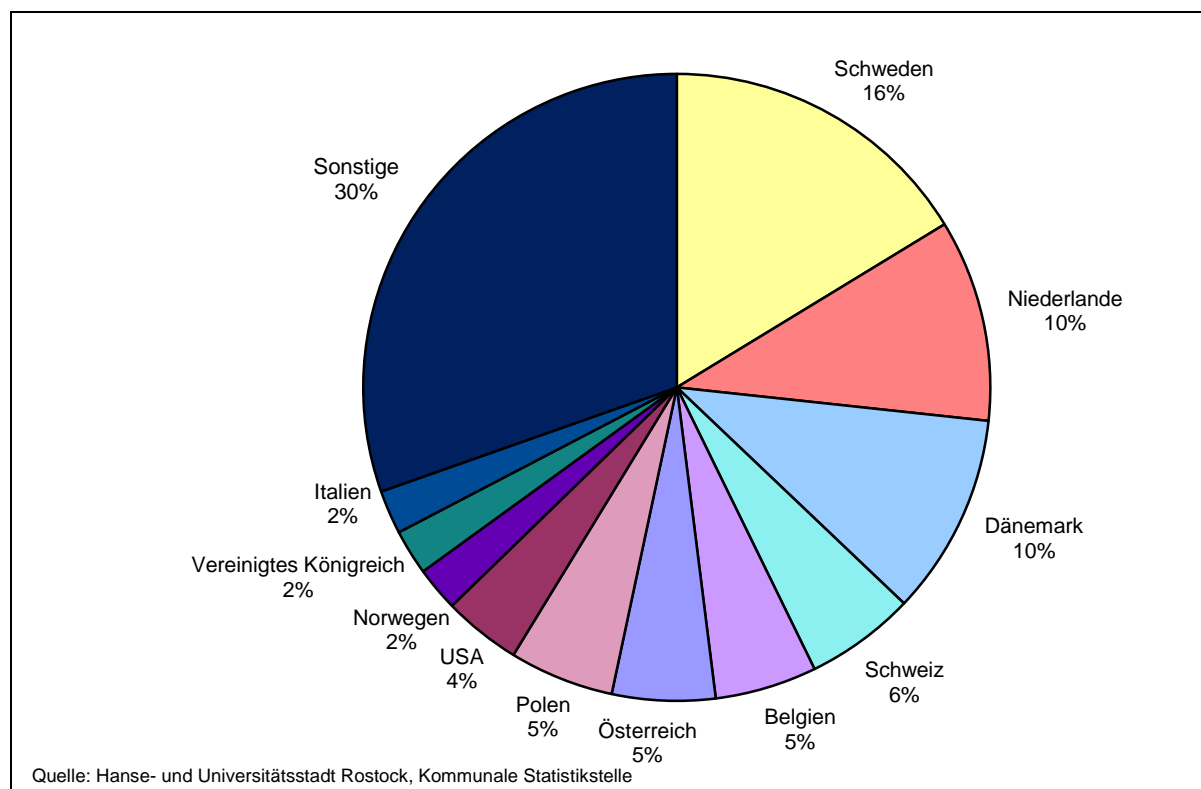

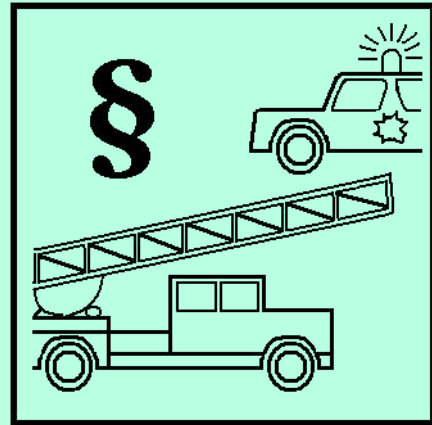

7

Öffentliche Sicherheit

Vorbemerkungen

Die Brandarten werden danach unterschieden, welche und wie viel Löschmittel im Einsatz waren.

Kleinbrand A:	Kübelspritze oder Feuerlöscher im Einsatz
Kleinbrand B:	Maximal Einsatz eines C-Rohres
Mittelbrand:	2 bis 3 C-Rohre im Einsatz
Großbrand:	mehr als 3 C-Rohre im Einsatz

Die statistische Erfassung eines Falles in die polizeiliche **Kriminalstatistik** erfolgt nach Abschluss der polizeilichen Ermittlung und bei Abgabe des Vorganges an die Strafverfolgungsbehörde oder das Gericht. In der "Polizeilichen Kriminalstatistik" sind Staatsschutz- und Verkehrsdelikte sowie Straftaten die außerhalb der Bundesrepublik Deutschland begangen wurden, nicht enthalten.

Bei den Angaben zu den **ermittelten Tatverdächtigen** handelt es sich um eine Täterrechtzählung, d.h. jeder Täter wird in einer Delikts- bzw. Erfassungskategorie nur einmal gezählt.

Beispiel: Täter A. trat 1995 mit 5 x Ladendiebstahl und 2 x Diebstahl von Kraftwagen in Erscheinung. Statistische Erfassung erfolgt als 1 Täter zum Ladendiebstahl und 1 Täter zum Diebstahl von Kraftwagen und wird bei Diebstahl gesamt als nur 1 Täter gezählt.

In Mecklenburg-Vorpommern wird in der Kriminalitätsstatistik die **Vollständige Attributzählung** (VAZ) verwendet. Sie hat aber keinen Einfluss auf die Größe der im Rahmen der Täterrechtzählung ermittelten Gesamtzahl der Tatverdächtigen. Die Vollständige Attributzählung (VAZ) ist eine Zählweise von Tatverdächtigenattributen, wie Alter, Staatsangehörigkeit etc. bei Mehrfachtätern. Ändern sich solche Attributwerte im Erfassungsjahr bei einem Mehrfachtäter von Straftat zu Straftat, dann wird dieser Täter gleichzeitig unter mehreren Attributwerten ausgewiesen. Das kann dazu führen, dass die Summe der unter diesen Attributwerten aufgeführten Tatverdächtigen höher ist, als die Gesamtzahl der Tatverdächtigen.

Die Summe der **Straftaten der Stadtbereiche** ergibt nicht die Anzahl der Straftaten insgesamt, da nicht alle Straftaten einem Stadtbereich zugeordnet werden können, z. B. Diebstahl im Bahnverkehr.

Die Summe der Tatverdächtigen der Stadtbereiche ergibt ebenfalls nicht die Anzahl der Täter für die Hanse- und Universitätsstadt Rostock insgesamt, da z. B. ein 16-jähriger Täter, der im Seebad Warnemünde, Lütten Klein und Reutershagen in Erscheinung tritt, in diesen Stadtbereichen jeweils als ein Täter, jedoch für die Stadt nur als ein Täter erfasst wird.

Quellen

Hanse- und Universitätsstadt Rostock, Brandschutz- und Rettungsamt

Hanse- und Universitätsstadt Rostock, Stadtamt

Polizeiinspektion Rostock, Kriminalkommissariat

Tabellenverzeichnis

Seite

7.01	Brandeinsätze der Feuerwehr 1996 bis 2024.....	249
7.02	Fahrten des Rettungsdienstes 2003 bis 2024.....	249
7.03	Verkehrsordnungswidrigkeiten - Bereich fließender Verkehr 1996 bis 2024	250
7.04	Verkehrsordnungswidrigkeiten - Bereich ruhender Verkehr 1996 bis 2024	250
7.05	Allgemeine Ordnungswidrigkeiten 1997 bis 2024	251
7.06	Bekannt gewordene Straftaten 1992 bis 2024	252
7.07	Kriminalstatistik der Tatverdächtigen nach Altersgruppen 1995 bis 2024	253
7.08	Kriminalstatistik nach ausgewählten Straftatengruppen 2023 und 2024	254
7.09	Bekannt gewordene Straftaten nach Stadtbereichen 2000 bis 2024	255
7.10	Kriminalstatistik nach Stadtbereichen 2024.....	255

Abbildungsverzeichnis

Seite

Abb. 7.01	Anteil der als Tatverdächtige ermittelten Kinder, Jugendlichen und Heranwachsenden an ermittelten Tatverdächtigen bei ausgewählten Straftaten 2005, 2015, 2020 und 2024.....	251
Abb. 7.02	Straftaten und Aufklärungsquoten insgesamt 1992 bis 2024.....	252
Abb. 7.03	Ermittelte Tatverdächtige nach Altersgruppen 2024	253

7.01 Brandeinsätze der Feuerwehr 1996 bis 2024

Merkmal	Einsätze								
	1996	2000	2010	2020	2023	2024			
						ins-ge-samt	davon		
							nur Berufs-feuer-wehr	nur Frei-willige Feuer-wehr	gemein-same Ein-sätze
Anzahl									
Brände und Explosionen insgesamt	734	592	544	402	476	450	296	39	115
davon:									
Kleinbrände A	101	71	65	199	230	269	179	28	62
Kleinbrände B	554	440	444	177	219	160	113	11	36
Mittelbrände	63	65	31	23	26	21	4	-	17
Großbrände	16	16	4	3	1	-	-	-	-
Technische Hilfeleistungen insgesamt	441	918	2 133	2 035	2 087	1 819	1 731	25	63
darunter:									
Tiere/Insekten	80	510	1 271	684	443	80	80	-	-
Gefahrguteinsätze/Öl	.	156	89	88	86	140	118	8	14
Sonstige Einsätze	.	791	1 534	55	55	36	36	-	-
Fehlalarmierungen insgesamt	1 424	497	1 142	1 127	1 553	1 389	1 175	21	193
davon:									
blinde Alarmer	1 250	364	149	103	147	173	111	3	59
böswillige Alarmer	71	24	12	16	15	30	19	1	10
durch Brandmeldeanlagen	103	109	288	222	267	311	277	1	33
sonstiges	.	.	693	786	1 124	875	768	16	91

7.02 Fahrten des Rettungsdienstes 2003 bis 2024

Jahr	Fahrten					Transportierte Personen insgesamt
	insgesamt	davon mit				
		Notarztwagen	Rettungs- transportwagen	Kranken- transportwagen	Notarzt- einsatzfahrzeug	
Anzahl						
2003	36 872	16	18 284	9 601	8 971	30 067
2005	35 257	31	19 139	6 701	9 386	28 231
2007	36 959	32	20 393	7 007	9 527	26 057
2008	36 910	22	22 357	5 363	9 168	.
2009	37 919	12	23 227	5 607	9 073	29 374
2010	40 281	51	24 739	6 230	9 261	31 177
2011	39 642	31	24 845	5 454	9 312	30 250
2012	39 759	26	24 884	6 181	8 668	29 908
2013	40 405	17	25 728	5 921	8 739	30 501
2014	39 505	33	24 869	5 796	8 807	29 589
2015	41 682	16	26 847	6 293	8 526	30 878
2016	42 333	65	28 203	5 591	8 474	31 302
2017	41 863	32	28 425	5 188	8 218	37 710
2018	43 975	25	29 784	5 072	9 094	39 853
2019	44 728	1	30 118	5 508	9 101	39 802
2020	42 756	1	28 851	5 054	8 850	38 875
2021	45 190	-	30 896	5 019	9 275	41 007
2022	52 081	18	33 797	7 802	10 464	45 277
2023	34 453	9	21 425	5 336	7 683	42 414
2024	36 039	-	23 204	4 954	7 881	23 298

7.03 Verkehrsordnungswidrigkeiten - Bereich fließender Verkehr 1996 bis 2024

Jahr	Anhängig gewordene Bußgeld- verfahren insgesamt	Darunter				
		mit Fahrverbot	Geschwindigkeits- überschreitungen	Fahren bei Rot-/ Wechsel- licht	Verkehrs- unfälle	Alkohol
		Anzahl				
1996	8 667	1 002	4 271	207	1 067	74
1998	16 933	1 076	9 916	272	1 546	168
2000	16 850	862	10 363	1 001	1 877	162
2002	21 050	911	9 411	1 267	1 330	163
2004	26 000	1 388	13 586	1 515	1 269	282
2006	25 672	1 351	13 060	3 020	1 187	185
2008	24 182	1 278	11 106	3 323	1 220	195
2010	23 590	946	14 734	2 165	1 202	244
2011	25 836	870	16 957	2 086	1 304	249
2012	31 520	912	22 203	1 907	1 063	248
2013	29 631	824	22 332	1 437	1 351	251
2014	30 607	963	23 525	1 788	1 172	249
2015	26 975	866	19 944	1 002	1 155	235
2016	31 627	1 146	23 046	2 947	1 033	295
2017	29 078	1 425	20 888	3 717	848	255
2018	32 034	2 125	23 925	4 278	800	200
2019	23 275	1 051	16 160	2 672	885	226
2020	20 326	1 117	13 635	2 413	707	237
2021	22 796	1 021	16 105	3 102	737	239
2022	21 277	736	16 388	1 553	640	216
2023	49 340	751	43 753	1 524	705	160
2024	57 725	1 345	50 154	3 613	804	111

7.04 Verkehrsordnungswidrigkeiten - Bereich ruhender Verkehr 1996 bis 2024

Jahr	Ausgestellte Verwarnungen wegen unzulässigen Parkens				
	insgesamt	darunter			
		auf Geh- und Radwegen	in Fußgänger- zonen	an Parkuhren und Parkschein- automaten	auf Behinderten- parkplätzen
		Anzahl			
1996	86 582	22 442	7 544	14 270	2 176
1998	93 103	17 925	4 576	16 654	1 669
2000	123 813	24 472	1 892	25 295	2 113
2002	103 714	19 292	3 061	22 604	1 066
2004	105 253	14 612	2 808	32 208	948
2006	115 625	14 691	2 648	36 808	937
2008	128 438	14 495	1 996	50 226	955
2010	115 119	11 946	2 151	43 474	668
2011	132 756	14 438	1 710	53 496	825
2012	104 862	12 204	1 420	39 827	673
2013	91 929	16 076	1 642	29 328	641
2014	95 695	17 979	1 300	31 026	763
2015	84 082	17 922	1 354	23 478	527
2016	95 530	20 644	1 882	26 715	956
2017	84 865	17 380	1 322	24 131	763
2018	77 432	17 707	1 438	17 493	589
2019	87 506	18 021	2 481	19 985	456
2020	113 202	23 943	1 920	28 168	475
2021	104 024	20 124	1 214	29 465	582
2022	79 756	11 517	1 206	20 915	754
2023	93 194	13 248	1 997	23 396	969
2024	80 076	10 754	1 389	19 010	738

7.05 Allgemeine Ordnungswidrigkeiten 1997 bis 2024

Merkmal	1997	2000	2005	2010	2015	2020	2022	2023	2024
	Anzahl								
Verfahren insgesamt	9 785	5 211	4 734	3 385	2 989	4 177	3 965	3 781	3 944
<u>darunter Verstoß gegen</u>									
Grünflächensatzung	8 127	2 879	2 109	2 028	2 379	2 586	2 860	2 912	3 211
Kreislaufwirtschafts- und Abfallgesetz	46	37	40	57	60	69	56	4	8
Landesbauordnung	48	44	33	23	4	4	.	4	3
Gewerbeordnung/Gaststättengesetz	127	75	84	61	23	9	7	11	7
Gefahrgutgesetz/Gefahrgutverordnung									
Straße und Gefahrgut -See-	35	15	47	52	20	.	-	4	.
Hundesteuersatzung/Hundeverordnung	70	94	155	60	56	33	30	26	22
Bundesmeldegesetz	284	330	449	222	109	145	107	152	143
Personalausweisgesetz	32	259	485	22	12	21	3	9	37
Straßen- und Wegegesetz	323	183	590	284	53	40	27	49	21
Waffengesetz	34	30	71	52	63	106	92	67	71
Wohngeldgesetz	.	449	40	19	21	.	-	-	-

Abb. 7.01 Anteil der als Tatverdächtige ermittelten Kinder, Jugendlichen und Heranwachsenden an ermittelten Tatverdächtigen bei ausgewählten Straftaten 2005, 2015, 2020 und 2024

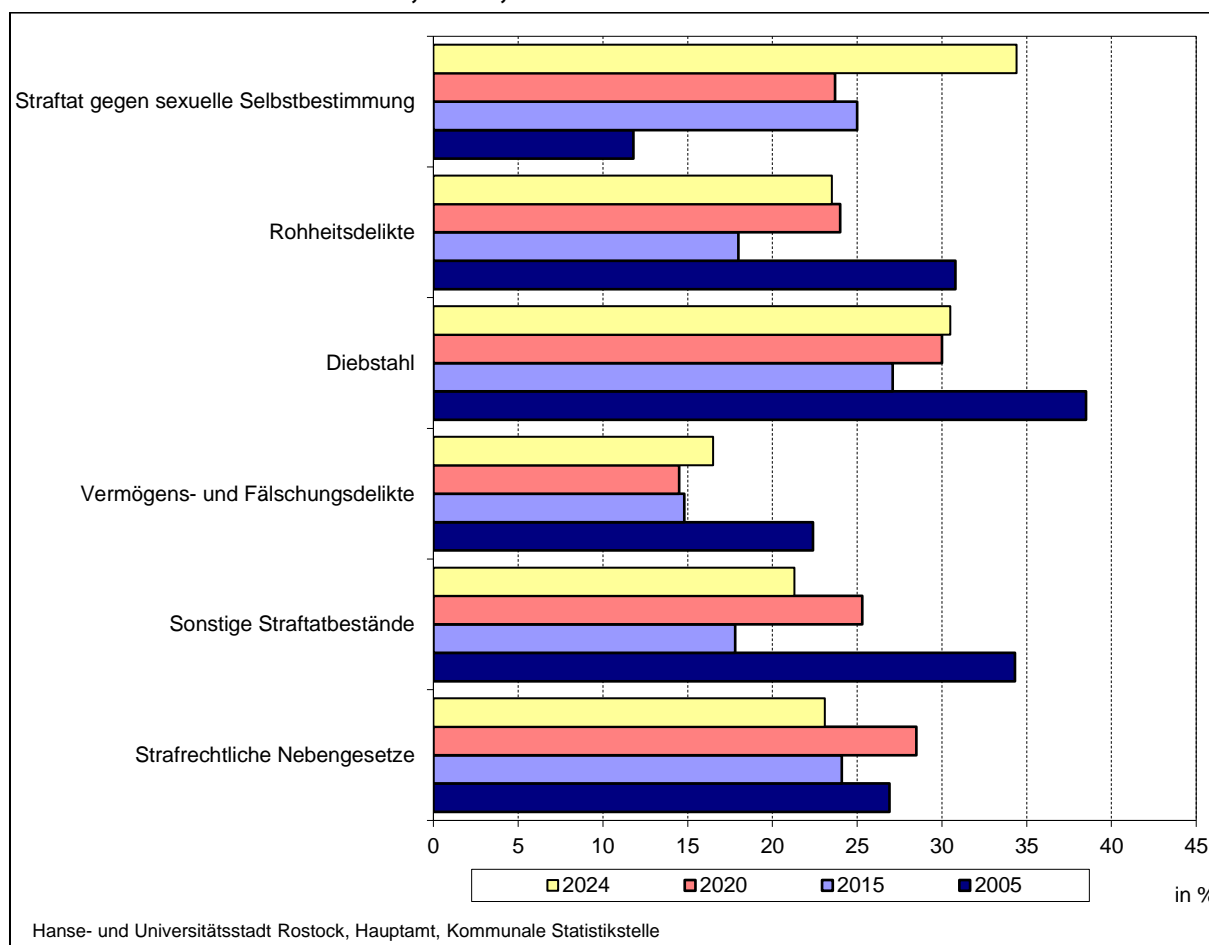

7.06 Bekannt gewordene Straftaten 1992 bis 2024

Jahr	Straftaten							
	insgesamt	davon						
		Straftat gegen das Leben	Straftat gegen die sexuelle Selbstbestimmung	Rohheitsdelikte/ persönliche Freiheit	Diebstahl insgesamt	Straftat gegen Vermögen/ Fälschung	Sonstige Straftaten nach Strafgesetzbuch	Strafrechtliche Nebengesetze
Anzahl								
<u>Erfasste Fälle von Straftaten</u>								
1992	31 318	16	72	1 786	21 634	1 022	6 487	301
1995	36 486	20	117	2 368	24 893	2 667	6 143	278
2000	27 707	9	214	2 397	17 422	2 752	4 319	594
2005	23 671	10	125	2 296	11 466	4 651	4 472	651
2010	22 186	10	95	2 175	7 966	6 733	4 477	730
2015	20 022	9	150	1 994	7 410	4 470	4 190	1 799
2016	20 824	7	143	2 088	7 606	4 991	4 197	1 792
2018	20 168	5	205	2 426	6 095	5 052	4 226	2 159
2020	18 794	4	276	2 270	4 998	4 163	4 384	2 699
2021	18 781	4	353	2 430	4 695	4 132	4 468	2 699
2022	17 990	8	259	2 880	5 448	2 775	4 235	2 385
2023	18 795	2	333	3 017	6 436	2 508	4 481	2 018
2024	17 827	5	303	3 060	5 641	3 373	3 966	1 479
<u>Aufklärungsquoten der erfassten Straftaten (in Prozent)</u>								
1992	30,4	87,5	51,4	64,6	27,4	75,0	20,7	94,4
1995	28,3	80,0	68,4	69,5	20,7	60,9	25,2	95,7
2000	38,8	88,9	91,6	77,8	23,9	71,5	45,9	97,3
2005	56,0	90,0	78,4	82,8	34,7	86,7	58,1	96,5
2010	56,9	100,0	85,3	79,7	24,6	93,0	41,9	96,2
2015	57,3	100,0	80,7	84,1	28,3	86,4	46,8	96,6
2016	58,5	100,0	87,4	82,9	28,4	88,4	48,6	95,6
2018	62,4	100,0	86,8	85,6	29,7	84,2	52,8	93,8
2020	59,8	100,0	76,1	83,5	27,8	74,3	48,5	93,2
2021	62,2	100,0	83,0	83,7	28,2	80,9	48,1	93,6
2022	60,6	100,0	85,7	83,1	34,4	78,3	46,7	94,2
2023	58,1	50,0	83,8	83,9	34,7	76,0	46,0	94,5
2024	61,4	100,0	85,5	84,1	38,0	81,8	46,3	92,1

Abb. 7.02 Straftaten und Aufklärungsquoten insgesamt 1992 bis 2024

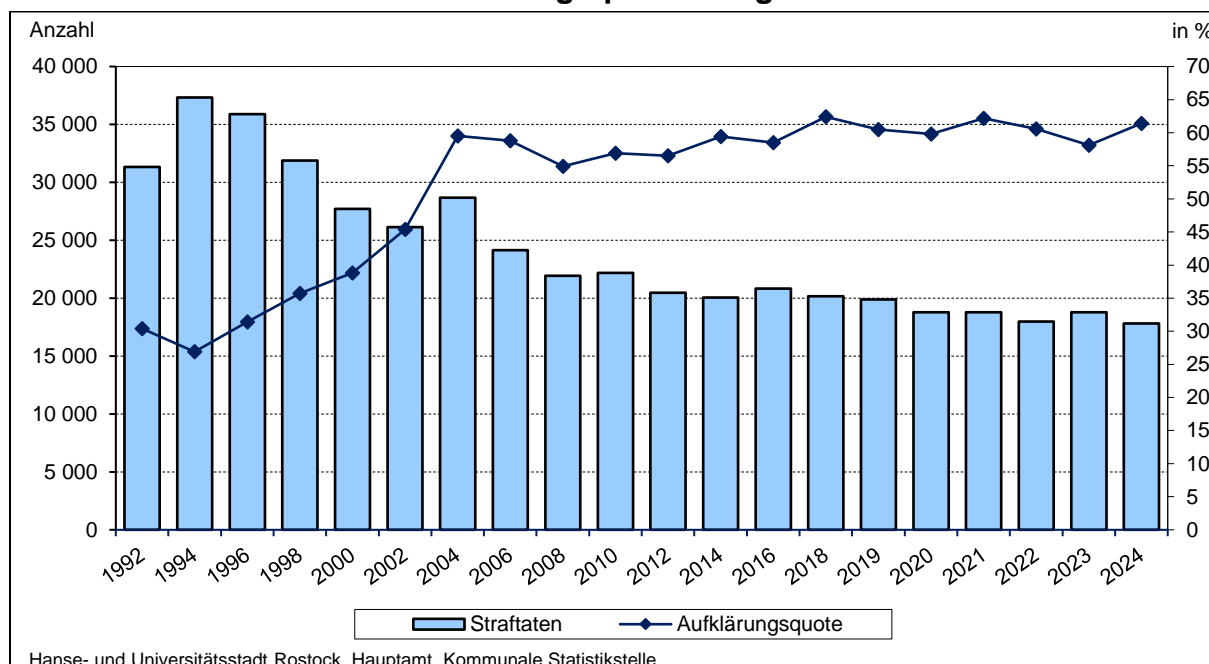

7.07 Kriminalstatistik der Tatverdächtigen nach Altersgruppen 1995 bis 2024

Jahr	Tatverdächtige							
	insgesamt	davon		Kinder unter 14 Jahren	Jugendliche 14 bis unter 18 Jahren	Heranwachsende 18 bis unter 21 Jahren	Erwachsene 21 Jahre und älter	Nicht-deutsche
		männlich	weiblich					
	Personen							
1995	8 128	6 485	1 643	698	1 543	893	.	.
1996	9 300	7 318	1 982	768	1 638	1 066	.	.
1998	8 255	6 352	1 903	699	1 299	1 043	.	772
2000	7 128	5 619	1 509	499	1 176	1 013	4 440	660
2002	7 290	5 660	1 630	479	1 060	956	4 795	876
2003	7 303	5 623	1 680	345	1 067	995	4 896	814
2004	8 020	6 183	1 837	305	1 096	1 093	5 526	825
2005	7 408	5 809	1 599	271	942	1 001	5 194	791
2006	7 418	5 745	1 673	325	966	980	5 147	790
2007	8 204	6 253	1 951	283	902	1 186	5 833	782
2008	7 479	5 630	1 849	272	705	1 091	5 411	444
2009	7 491	5 654	1 837	275	594	1 026	5 596	556
2010	7 559	5 605	1 954	223	523	1 017	5 796	645
2011	7 784	5 731	2 053	264	526	900	6 094	723
2012	7 629	5 559	2 070	296	525	687	6 121	905
2013	7 070	5 231	1 839	282	481	549	5 758	859
2014	8 063	5 912	2 151	346	601	624	6 548	1 278
2015	7 700	5 746	1 954	303	533	659	6 265	1 570
2016	7 971	5 939	2 032	327	649	760	6 308	1 669
2017	7 524	5 659	1 865	280	678	675	5 911	1 508
2018	7 960	6 034	1 926	345	827	810	6 071	1 851
2019	7 551	5 691	1 860	249	751	800	5 847	1 555
2020	7 325	5 485	1 840	294	723	703	5 671	1 862
2021	7 689	5 815	1 874	365	685	671	6 044	1 964
2022	7 430	5 588	1 842	405	872	695	5 537	1 773
2023	7 126	5 339	1 787	351	773	629	5 426	1 921
2024	6 940	5 249	1 691	336	656	656	5 356	2 018

Abb. 7.03 Ermittelte Tatverdächtige nach Altersgruppen 2024

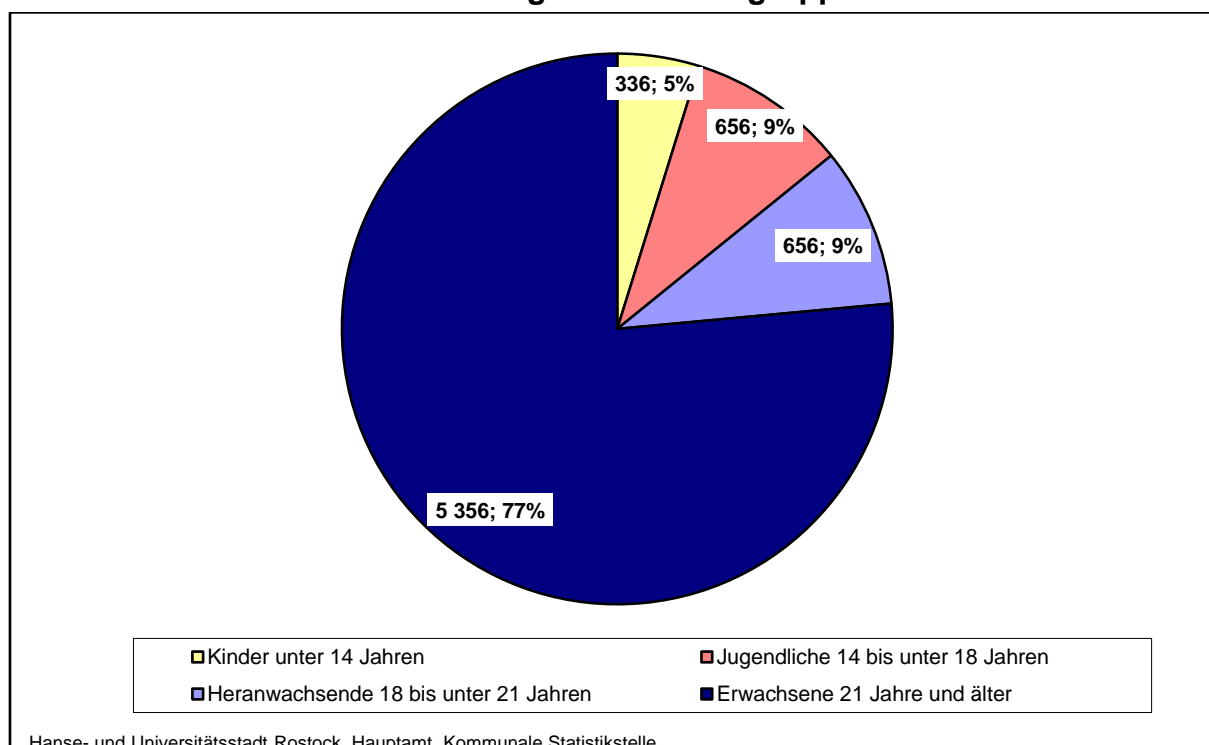

7.08 Kriminalstatistik nach ausgewählten Straftatengruppen 2023 und 2024

Straftatengruppen	Erfasste Straftaten		Aufklärungsquote		Tatverdächtige		Darunter nichtdeutsche Tatverdächtige	
	2023	2024	2023	2024	2023	2024	2023	2024
	Anzahl		in %		Personen			
Straftat gegen die sexuelle Selbstbestimmung unter Gewaltanwendung oder Ausnutzung eines Abhängigkeitsverhältnisses	117	125	81,4	78,4	128	93	31	35
Sexueller Missbrauch	68	66	89,9	85,7	48	47	6	7
<u>darunter:</u> sexueller Missbrauch von Kindern	49	63	81,6	98,1	37	31	2	5
Raub, räuberische Erpressung und räuberischer Angriff auf Kraftfahrer	176	155	63,6	71,0	138	150	37	60
<u>darunter:</u> Handtaschenraub	4	2	50,0	100,0	4	2	1	2
Körperverletzung	1 962	1 972	84,8	83,4	1 522	1 552	332	360
<u>darunter:</u> gefährliche und schwere Körperverletzung	530	553	74,0	78,7	486	544	109	151
<u>darunter:</u> auf Straßen, Wegen und Plätzen	312	329	70,5	73,3	287	327	57	105
Straftat gegen die persönliche Freiheit	879	933	85,9	87,8	672	744	121	143
<u>darunter:</u> Nötigung	146	130	73,3	82,3	117	140	20	9
Bedrohung	632	723	87,2	88,2	493	561	94	127
Nachstellung (Stalking)	82	67	97,6	94,0	77	52	14	8
Diebstahl von Kraftwagen	43	47	11,6	10,6	6	7	4	1
Diebstahl von Mopeds und Krafträdern	285	170	13,0	30,6	32	45	2	5
Diebstahl von Fahrrädern	1 212	998	4,5	5,0	54	50	12	7
Diebstahl an / aus Kraftfahrzeugen	756	503	7,8	14,7	57	57	9	13
Ladendiebstahl	1 955	1 800	85,6	87,1	1 246	1 152	326	382
Diebstahl in / aus Wohnungen	225	225	36,4	29,8	91	75	17	9
<u>darunter:</u> Wohnungseinbruchdiebstahl	120	143	17,5	19,6	28	35	6	3
Taschendiebstahl	134	136	6,0	9,6	10	17	4	10
Betrug	1 802	2 718	86,2	91,8	1 046	1 324	239	398
<u>darunter:</u> Waren- und Kreditbetrug	395	317	73,9	83,3	227	194	36	24
Veruntreuung	24	22	95,8	95,5	18	19	3	3
Unterschlagung	508	515	32,3	27,4	169	142	20	18
Urkundenfälschung	134	107	94,0	84,1	125	83	55	37
Widerstand gegen die Staatsgewalt und Straftaten gegen die öffentliche Ordnung	789	710	89,9	84,6	451	435	76	78
Straftaten gegen das Aufenthalts-, das Asyl- und das Freizügigkeitsgesetz	651	514	98,6	99,6	661	526	657	525
Straftaten gegen das Sprengstoff-, das Waffen- und das Kriegswaffenkontrollgesetz	104	166	87,5	84,0	91	91	9	9
Rauschgiftdelikte -Betäubungsmittelgesetz-	1 137	727	95,5	95,5	953	620	119	91
Internetkriminalität	546	575	81,9	83,7	362	390	34	48

7.09 Bekannt gewordene Straftaten nach Stadtbereichen 2000 bis 2024

Stadtbereich	Straftaten nach Stadtbereichen								
	2000	2005	2010	2015	2018	2020	2022	2023	2024
	Anzahl								
A Warnemünde	1 740	1 446	857	924	684	626	676	699	654
B Rostock-Heide	186	525	157	111	146	113	89	96	72
C Lichtenhagen	1 606	1 170	975	1 036	982	887	698	916	839
D Groß Klein	1 392	1 153	925	1 268	988	1 103	928	1 100	1 181
E Lütten Klein	3 273	2 336	2 508	1 911	1 843	2 040	1 939	1 808	1 571
F Evershagen	1 633	1 246	1 327	1 324	1 424	1 244	1 225	1 182	1 163
G Schmarl	1 555	824	815	921	976	892	956	1 020	832
H Reutershagen	2 179	2 120	1 391	1 019	1 142	1 149	878	978	854
I Hansaviertel	998	604	801	712	811	554	587	669	649
J Gartenstadt/Stadtweide	228	217	153	204	185	140	141	155	128
K Kröpeliner-Tor-Vorstadt	2 201	2 560	2 612	2 230	2 323	2 016	1 757	1 806	1 960
L Südstadt	1 936	1 375	1 320	1 089	910	891	917	993	950
M Biestow	82	126	85	70	56	59	34	59	43
N Stadtmitte	4 177	4 468	3 464	2 948	3 322	2 660	2 704	2 628	2 744
O Brinckmansdorf	478	462	317	434	394	372	348	333	333
P-R Dierkow gesamt ¹	1 686	1 247	1 148	1 111	1 194	1 108	969	1 097	1 037
S Toitenwinkel	1 508	1 374	1 125	944	1 090	954	1 161	1 186	1 032
T Gehlsdorf	174	192	198	160	226	203	240	203	200
U Rostock-Ost	265	195	214	248	188	167	151	156	125
Nicht zuordenbar	.	.	1 794	1 358	1 194	1 284	1 592	1 711	1 460
Insgesamt	27 707	23 671	22 186	20 022	20 168	20 168	17 990	18 795	17 827

¹ Dierkow-Neu, Dierkow-Ost und Dierkow-West wird nur noch zusammengefasst ausgewiesen

7.10 Kriminalstatistik nach Stadtbereichen 2024

Stadtbereich	Straf- taten	Aufgeklärte Fälle		Ermittelte Tatverdächtige					
				Ins- gesamt	je 1 000 Ein- wohner	und zwar			
						Kinder unter 14 Jahren	Jugend- liche 14 bis unter 18 Jahren	Heran- wach- sende 18 bis unter 21 Jahren	Nicht- deutsche
	Anzahl	in %	Personen						
A Warnemünde	654	311	50,6	281	33,2	5	9	44	94
B Rostock-Heide	72	27	37,5	24	14,0	.	.	4	.
C Lichtenhagen	839	488	58,2	394	28,1	16	46	163	58
D Groß Klein	1 181	636	53,9	509	37,7	27	77	263	94
E Lütten Klein	1 571	969	61,7	740	43,2	27	51	223	145
F Evershagen	1 163	762	65,5	589	35,7	28	58	237	150
G Schmarl	832	503	60,5	426	46,8	21	39	148	101
H Reutershagen	854	510	59,7	404	23,4	25	34	152	83
I Hansaviertel	649	349	53,8	317	39,1	.	15	63	53
J Gartenstadt/Stadtweide	128	63	49,2	62	19,5	.	6	24	24
K Kröpeliner-Tor-Vorstadt	1 90	1 085	55,4	864	45,2	16	78	296	232
L Südstadt	950	482	50,7	434	29,0	23	52	175	90
M Biestow	43	16	37,2	12	4,5	-	.	-	-
N Stadtmitte	2 744	1 869	68,1	1 286	60,7	43	151	514	396
O Brinckmansdorf	333	192	57,7	182	19,6	5	10	46	40
P-R Dierkow gesamt ¹	1 037	674	65,0	523	38,8	33	46	211	90
S Toitenwinkel	1 032	697	67,5	542	35,0	52	80	309	111
T Gehlsdorf	200	119	59,5	106	20,5	.	8	22	11
U Rostock-Ost	125	90	72,0	107	86,8	4	6	30	56
Nicht zuordenbar	1 460	1 078	73,8	1 036	X	41	74	331	636
Insgesamt	17 827	10 940	61,4	6 940	32,8	336	656	2 601	2 018

¹ Dierkow-Neu, Dierkow-Ost und Dierkow-West wird nur noch zusammengefasst ausgewiesen

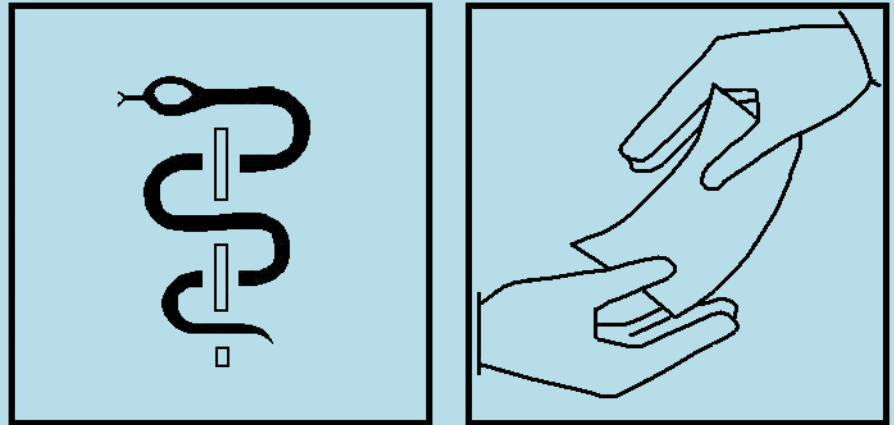

8

***Jugend, Gesundheits-
und Sozialwesen***

Vorbemerkungen

Die Auswertung der **Betreuung der Kinder in den Kindertageseinrichtungen** erfolgt aufgrund des unterschiedlichen Betreuungsschlüssels in 3 Hauptgruppen:

- betreute Kinder im Alter von 0 bis unter 3 Jahren
- betreute Kinder im Alter von 3 bis unter 6,5 Jahren
- betreute Kinder im Alter von 6,5 bis unter 10,5 Jahren

Die Statistik zum **Elterngeld** ist eine zentrale Statistik und wird vom Statistischen Bundesamt für Bund, Länder und Kreise erstellt. Mit der Einführung des Elterngeld Plus für ab dem 1. Juli 2015 geborene Kindern haben Eltern einen Anspruch auf einen flexibilisierten Elterngeldbezug. Sind die Eltern Teilzeit berufstätig, kann das Elterngeld Plus doppelt so lang bezogen werden. Die monatliche Bezugshöhe halbiert sich entsprechend. Zudem wird ein Partnerschaftsbonus gezahlt, wenn beide Eltern parallel zum Elterngeldbezug 25 bis 30 Stunden in der Woche arbeiten. Die Angaben zum Elterngeld beziehen sich ausschließlich auf Elterngeldbezüge nach neuer Rechtslage (Leistungsbezüge für ab dem 01. Juli 2015 geborene Kinder). Die Kreisauswertung erfolgt nach dem Wohnsitz der Leistungsbeziehenden. Im Ausland lebende Personen sind daher nicht berücksichtigt.

Die Angaben der **Jugendhilfestatistik** sind amtliche Ergebnisse des Statistischen Amtes Mecklenburg-Vorpommerns.

Zu den **Krankenhäusern** der Hanse- und Universitätsstadt Rostock zählen ab 2009 das Klinikum der Universität, das Klinikum Südstadt und zwei Psychiatrische Tageskliniken (ausschließlich Ausweisung von Hauptstandorten).

Die Anzahl der ambulant tätigen und niedergelassenen Ärzte, Zahnärzte und Apotheker beruhen auf Angaben der Berufskammern.

Mit der Neugestaltung des Sozialhilferechts zum 1. Januar 2005 hat sich das Erhebungskonzept in der Statistik deutlich verändert. Ein sehr großer Teil der bisherigen Sozialhilfeempfänger wurde durch die neue gesetzliche Regelung ab 2005 für verschiedene andere Arten staatlicher Hilfe leistungsberechtigt (Grundsicherung im Alter und bei Erwerbsminderung und die Grundsicherung für Arbeitssuchende - Arbeitslosengeld II). Aufgrund der Reform ist die Vergleichbarkeit mit den Statistiken vor 2005 nicht mehr gegeben. **Grundsicherung im Alter und bei Erwerbsminderung** nach dem Grundsicherungsgesetz (GSiG) erhalten seit dem 1. Januar 2003 Anspruchsberechtigte ab dem 65. Lebensjahr und dauerhaft voll erwerbsgeminderte Personen ab 18 Jahren, sofern diese Personen die finanziellen Mittel für die Sicherung ihres Lebensunterhaltes nicht aus eigener Kraft aufbringen können. Die Daten stammen vom Statistischen Bundesamt (GENESIS-Datenbank). Seit 2015 wird auf Kreisebene das Wohnortprinzip und auf Landesebene das Trägerprinzip angewendet. Bis 2014 wurde auch auf Kreisebene das Trägerprinzip ausgewiesen, d.h. Summe der Kreise ergab das Landesergebnis. Ein Vergleich zu den Vorjahren ist ab 2015 auf Kreisebene nicht mehr möglich. Die **Reinen Ausgaben** (Nettoausgaben) der Sozialhilfe sind als Differenz aus Bruttoausgaben (Gesamtheit aller Ausgaben, die im Rahmen der Hilfestellung an Bedürftige getätigt werden) und Einnahmen definiert. Ab 2017 werden die Ausgaben für Grundsicherung im Alter und bei Erwerbsminderung nicht mehr durch das Statistische Landesamt Mecklenburg-Vorpommern, sondern auf Bundesebene erfasst. Von Seiten des Statistischen Bundesamtes liegt eine Übersicht der Ausgaben nicht vor.

Mit dem Inkrafttreten des Asylbewerberleistungsgesetzes im November 1993 fallen **Asylbewerber** nicht mehr unter die Bedingungen des Bundessozialhilfegesetzes. Seit 1994 erhalten Asylbewerber keine Sozialhilfe mehr, sondern Leistungen nach dem Asylbewerberleistungsgesetz und werden in einer eigenen von der Sozialhilfestatistik getrennten Statistik erfasst.

Mit der Neugestaltung des Sozialhilferechts und des Inkrafttretens des Vierten Gesetzes für moderne Dienstleistungen am Arbeitsmarkt („Hartz IV“) zum 01. Januar 2005 ergaben sich für die **Wohngeldstatistik** gravierende Änderungen. Danach sind Empfänger von sonstigen Transferleistungen (z.B. Arbeitslosengeld II) vom Wohngeldbezug ausgeschlossen, wenn bei der Berechnung dieser Leistungen bereits die Unterkunftskosten berücksichtigt sind. Wohngeld wird als Zuschuss zur Miete (Mietzuschuss) oder zur Belastung (Lastenzuschuss) für den selbst genutzten Wohnraum geleistet. Es stellt somit immer nur einen Zuschuss zur Miete oder Belastung dar. Die Höhe des Zuschusses richtet sich nach der Haushaltsgröße, dem Familieneinkommen und der zuschussfähigen Miete bzw. Belastung. Ein „reiner Wohngeldhaushalt“ liegt dann vor, wenn kein Haushaltsmitglied vom Wohngeld ausgeschlossen ist. „Wohngeldrechtliche Teilhabe“ liegt vor, wenn die Empfänger von staatlichen Transferleistungen, die nicht selbst wohngeldberechtigt sind, mit Personen zusammenleben, die wohngeldberechtigt sind. Die Daten zu den Haushalten mit Wohngeld vom Statistischen Amt Mecklenburg-Vorpommern werden mit dem Stand 31. Dezember erhoben. Die Angaben der bewilligten Wohngeldfälle in Tabelle 8.48 stammen vom Amt für Soziales und Teilhabe der Hanse- und Universitätsstadt Rostock und sind Jahresdaten.

Die Auswertungen der **Rentenbestandsstatistik** gemäß § 7 der Allgemeinen Verwaltungsvorschrift über die Statistik in der Rentenversicherung (RSVwV) jeweils zum 31. Dezember werden von der Deutschen Rentenversicherung vorgenommen. Ausgewertet werden Rentenbeziehende mit dem erstmalig gespeicherten Wohnort in der Hanse- und Universitätsstadt Rostock.

Grundlage der Angaben zu den **Alten- und Pflegeheimen** der Hanse- und Universitätsstadt Rostock bilden die Unterlagen des Amtes für Finanzen und Planung - Jugend und Soziales. Im Zuge der Pflegereform 2016/2017 wurden die bisherigen Pflegestufen I, II und III in fünf neue Pflegegrade umgewandelt. Seit Januar 2017 werden Pflegebedürftige und Menschen mit eingeschränkter Alltagskompetenz wie Demenzkranke, längerfristig psychisch Erkrankte oder geistig Behinderte je nach ihrer noch vorhandenen Selbstständigkeit in die fünf Pflegegrade 1, 2, 3, 4 und 5 eingestuft und erhalten entsprechende Leistungen aus der Pflegeversicherung. Durch die höheren Leistungen der Pflegekassen fallen Personen teilweise aus dem Leistungsbezug nach SGB XII, was einen Rückgang der entsprechenden Ausgaben bewirkt (vgl. Tabelle 8.41). Die Daten zur Pflegestatistik werden ab dem Berichtsjahr 1999 in zweijährigem Erhebungsturnus jeweils zum 15. Dezember vom Statistischen Amt Mecklenburg-Vorpommern als Bestandserhebung (Totalerhebung) durchgeführt.

Quellen

Apothekenkammer Mecklenburg-Vorpommern

Deutsche Rentenversicherung Bund

Eigenbetrieb „Klinikum Südstadt Rostock“

Evangelisch-Lutherische Kirchengemeinde Biestow

Hanse- und Universitätsstadt Rostock, Amt für Soziales und Teilhabe

Hanse- und Universitätsstadt Rostock, Amt für Finanzen und Planung - Jugend und Soziales

Hanse- und Universitätsstadt Rostock, Amt für Stadtgrün, Naturschutz und Landschaftspflege

Hanse- und Universitätsstadt Rostock, Gesundheitsamt

Hanse- und Universitätsstadt Rostock, Veterinär- und Lebensmittelüberwachungsamt

Kassenärztliche Vereinigung Mecklenburg-Vorpommern

Kassenzahnärztliche Vereinigung Mecklenburg-Vorpommern

Evangelische Kirchengemeinde Toitenwinkel

Statistisches Amt Mecklenburg-Vorpommern

Statistisches Bundesamt

Universitätsmedizin Rostock

Tabellenverzeichnis

Seite

8.01	Kindertageseinrichtungen und genehmigte Plätze 1992 bis 2024	265
8.02	Betreute Kinder mit Wohnsitz in der Hanse- und Universitätsstadt Rostock in den Rostocker Kindertageseinrichtungen 1992 bis 2024	265
8.03	Betreute Kinder in den Rostocker Kindertageseinrichtungen insgesamt 2008 bis 2024	265
8.04	Versorgungssituation in den Kindertageseinrichtungen insgesamt - Stand Dezember 2024	267
8.05	Betreute Kinder mit Wohnsitz in der Hanse- und Universitätsstadt Rostock und Betreuung in Kindertageseinrichtungen des Umlandes 2008 bis 2024	268
8.06	Kindertageseinrichtungen und betreute Kinder nach Trägerschaft 2007 bis 2024	269
8.07	Betreute Kinder in der öffentlich geförderten Kindertagespflege nach Betreuungsformen 1997 bis 2024	270
8.08	Tätige Personen in der Kindertagesbetreuung 2006 bis 2024	271
8.09	Ausgaben und Einnahmen der Kinder- und Jugendhilfe 2007 bis 2023	271
8.10	Reine Ausgaben für Einrichtungen der Kinder- und Jugendhilfe 2009 bis 2023.....	271
8.11	Jugendhilfestatistik - Hilfen und Beratungen für junge Menschen 2007 bis 2023.....	272
8.12	Jugendhilfestatistik - Hilfen und Beratungen für junge Menschen 2023	273
8.13	Sozialpädagogische Familienhilfe nach § 31 SGB VIII 2007 bis 2023	274
8.14	Adoptionen, Amtspflegschaft und Amtsvormundschaft 1995 bis 2023	275
8.15	Vorläufige Schutzmaßnahmen 2007 bis 2023.....	275
8.16	Verfahren zur Einschätzung der Gefährdung des Kindeswohls 2012 bis 2023	275
8.17	Elterngeldempfänger mit Wohnsitz in der Hanse- und Universitätsstadt Rostock und Höhe des monatlichen Elterngeldanspruchs 2016 bis 2024	276
8.18	Durchschnittliche Bezugsdauer und Höhe des Elterngeldanspruchs von Empfängern mit Wohnsitz in Rostock 2016 bis 2024	276
8.19	Ausgewählte übertragbare, meldepflichtige Krankheiten 1991 bis 2024	277
8.20	Krankenhäuser und Bettenanzahl 1958 bis 2023	278
8.21	Entbindungen und Geburten in Krankenhäusern 1992 bis 2024	279
8.22	Freiberuflich tätige Hebammen und außerklinische Geburten 2008 bis 2024	279
8.23	Vorsorge- oder Rehabilitationseinrichtungen 1999 bis 2023.....	279
8.24	Ambulant tätige Ärzte und Zahnärzte 2005 bis 2024	280
8.25	Ambulant tätige Ärzte, Zahnärzte und Apotheken nach Stadtbereichen 2005 bis 2024.....	280
8.26	Berufstätige Ärzte, Zahnärzte und Apotheker 1991 bis 2024.....	281
8.27	Betreute psychisch Kranke durch das Gesundheitsamt 1992 bis 2024	281
8.28	Schwerbehinderte nach Geschlecht und Altersgruppen 1995 bis 2023	282
8.29	Schwerbehinderte nach Grad der Behinderung 1995 bis 2023	282
8.30	Schwerbehinderte nach Art der schwersten Behinderung 1995 bis 2023	282
8.31	Bestattungen 1991 bis 2024	283
8.32	Tollwutuntersuchungsergebnisse 1989 bis 2024	284
8.33	Ergebnisse der Lebensmittelüberwachung 1994 bis 2024.....	284

8.34	Empfänger laufender Hilfe zum Lebensunterhalt nach dem 3. Kapitel SGB XII nach Altersgruppen 2005 bis 2023.....	285
8.35	Empfänger laufender Hilfe zum Lebensunterhalt nach dem 3. Kapitel SGB XII nach Altersgruppen 2023	285
8.36	Personengemeinschaften von Empfängern laufender Hilfe zum Lebensunterhalt außerhalb von Einrichtungen nach dem 3. Kapitel SGB XII 2005 bis 2016	286
8.37	Personengemeinschaften von Empfängern laufender Hilfe zum Lebensunterhalt außerhalb von Einrichtungen nach dem 3. Kapitel SGB XII 2017 bis 2023	286
8.38	Empfänger von Grundsicherung im Alter und bei Erwerbsminderung nach dem 4. Kapitel SGB XII 2015 bis 2024	287
8.39	Empfänger von Leistungen nach dem 5. bis 9. Kapitel SGB XII nach Altersgruppen 2005 bis 2023	287
8.40	Empfänger von Leistungen nach dem 5. bis 9. Kapitel SGB XII nach Hilfearten 2005 bis 2023	288
8.41	Reine Ausgaben nach Hilfearten SGB XII 2006 bis 2023	288
8.42	Empfänger von Asylbewerberleistungen 1995 bis 2023	289
8.43	Empfänger von besonderen Leistungen nach dem Asylbewerberleistungsgesetz nach Altersgruppen 2023	289
8.44	Haushalte mit Wohngeld nach der Art des Zuschusses 2009 bis 2023	290
8.45	Durchschnittliche Wohnkosten, Wohngeldanspruch und Wohnfläche bei reinen Wohngeldhaushalten 2002 bis 2023	291
8.46	Haushalte mit reinem Wohngeld nach der sozialen Stellung des Haupteinkommensbeziehers 2005 bis 2023	291
8.47	Ausgewählte Indikatoren der Haushalte mit reinem Wohngeld 2014 bis 2023.....	292
8.48	Bewilligte Wohngeldfälle und Zahlbeträge 2006 bis 2024.....	292
8.49	Wohnungsvergabe und Wohnberechtigungsscheine 1998 bis 2024	293
8.50	Renten nach Rentenarten in der Rentenversicherung 2000 bis 2024	293
8.51	Durchschnittliche monatliche Rentenzahlbeträge nach Rentenarten in der Rentenversicherung 2000 bis 2024	293
8.52	Renten und durchschnittliche monatliche Rentenzahlbeträge in der Rentenversicherung nach Geschlecht 2000 bis 2024	294
8.53	Leistungsempfänger der Pflegeversicherung, Pflegedienste und Pflegeheime 1999 bis 2023	295
8.54	Alten- und Pflegeheime 1955 bis 2024.....	296
8.55	Platzkapazität der Alten- und Pflegeheime 1996 bis 2024.....	296
8.56	Belegung in den Alten- und Pflegeheimen 2024	297

Abbildungsverzeichnis

Seite

Abb. 8.01	Gegenüberstellung der betreuten Kinder in den Kindertageseinrichtungen und der Kinder insgesamt mit Wohnsitz in der Hanse- und Universitätsstadt Rostock – Stand Dezember.....	266
Abb. 8.02	Reine Wohngeldhaushalte nach Haushaltsgröße am 31.12.2023	290
Abb. 8.03	Durchschnittliche monatliche Rentenzahlungsbeträge in der Rentenversicherung nach Geschlecht 2000 bis 2024	294

8.01 Kindertageseinrichtungen und genehmigte Plätze 1992 bis 2024

Dezember des Jahres	Kindertages- einrichtungen insgesamt	Darunter	Genehmigte Plätze in Kindertageseinrichtungen			
		Horte an Schulen	insgesamt	davon für Kinder im Alter von ... bis unter ... Jahren		
				0 - 3	3 - 6,5	6,5 - 10,5
	Anzahl					
1992	146	.	21 079	3 855	10 614	6 610
1996	80	4	11 192	1 140	4 154	5 898
2000	75	2	8 106	1 647	3 749	2 710
2004	72	8	10 080	2 118	4 952	3 010
2008	77	13	11 463	2 304	5 340	3 819
2012	81	13	13 294	2 747	5 894	4 653
2016	89	18	15 053	3 102	6 518	5 433
2020	90	19	15 818	3 209	6 661	5 948
2021	94	20	16 256	3 284	6 908	6 064
2022	96	21	16 737	3 330	7 034	6 373
2023	97	21	16 911	3 359	7 048	6 504
2024	98	22	16 650	3 222	6 865	6 563

8.02 Betreute Kinder mit Wohnsitz in der Hanse- und Universitätsstadt Rostock in den Rostocker Kindertageseinrichtungen 1992 bis 2024

Dezember des Jahres	Betreute Kinder mit Wohnsitz Hanse- und Universitätsstadt Rostock							
	ins- gesamt	je 1 000 Kinder	davon im Alter von ... bis unter ... Jahren					
			0 - 3		3 - 6,5		6,5 - 10,5	
			insgesamt	je 1 000 Kinder	insgesamt	je 1 000 Kinder	insgesamt	je 1 000 Kinder
	Personen							
1992	26 939	.	5 325	.	12 133	.	9 481	.
1996	11 609	588	1 209	357	4 513	931	5 887	511
2000	7 878	615	1 578	372	3 500	916	2 800	589
2004	8 444	639	1 738	396	4 192	900	2 514	603
2008	10 181	675	1 979	408	4 769	935	3 433	669
2012	11 745	707	2 319	436	5 324	948	4 102	722
2016	13 268	733	2 640	455	5 729	952	4 899	779
2020	14 081	773	2 664	496	5 985	958	5 432	824
2021	14 233	790	2 636	509	6 008	974	5 589	839
2022	14 510	803	2 713	536	5 901	969	5 896	851
2023	14 476	818	2 626	558	5 836	975	6 014	858
2024	14 145	827	2 357	558	5 677	975	6 111	867

8.03 Betreute Kinder in den Rostocker Kindertageseinrichtungen insgesamt 2008 bis 2024

Dezember des Jahres	Betreute Kinder einschließlich Umlandkinder			
	insgesamt	davon im Alter von ... bis unter ... Jahren		
		0 - 3	3 - 6,5	6,5 - 10,5
	Personen			
2008	10 873	2 095	5 137	3 641
2010	11 696	2 348	5 376	3 972
2012	12 595	2 467	5 706	4 422
2014	13 310	2 602	5 961	4 747
2016	14 227	2 799	6 168	5 260
2018	14 749	2 837	6 441	5 471
2020	15 093	2 830	6 462	5 801
2021	15 263	2 793	6 491	5 979
2022	15 520	2 886	6 355	6 279
2023	15 499	2 799	6 278	6 422
2024	15 152	2 521	6 142	6 489

Abb. 8.01 Gegenüberstellung der betreuten Kinder in den Kindertageseinrichtungen und der Kinder insgesamt mit Wohnsitz in der Hanse- und Universitätsstadt Rostock – Stand Dezember

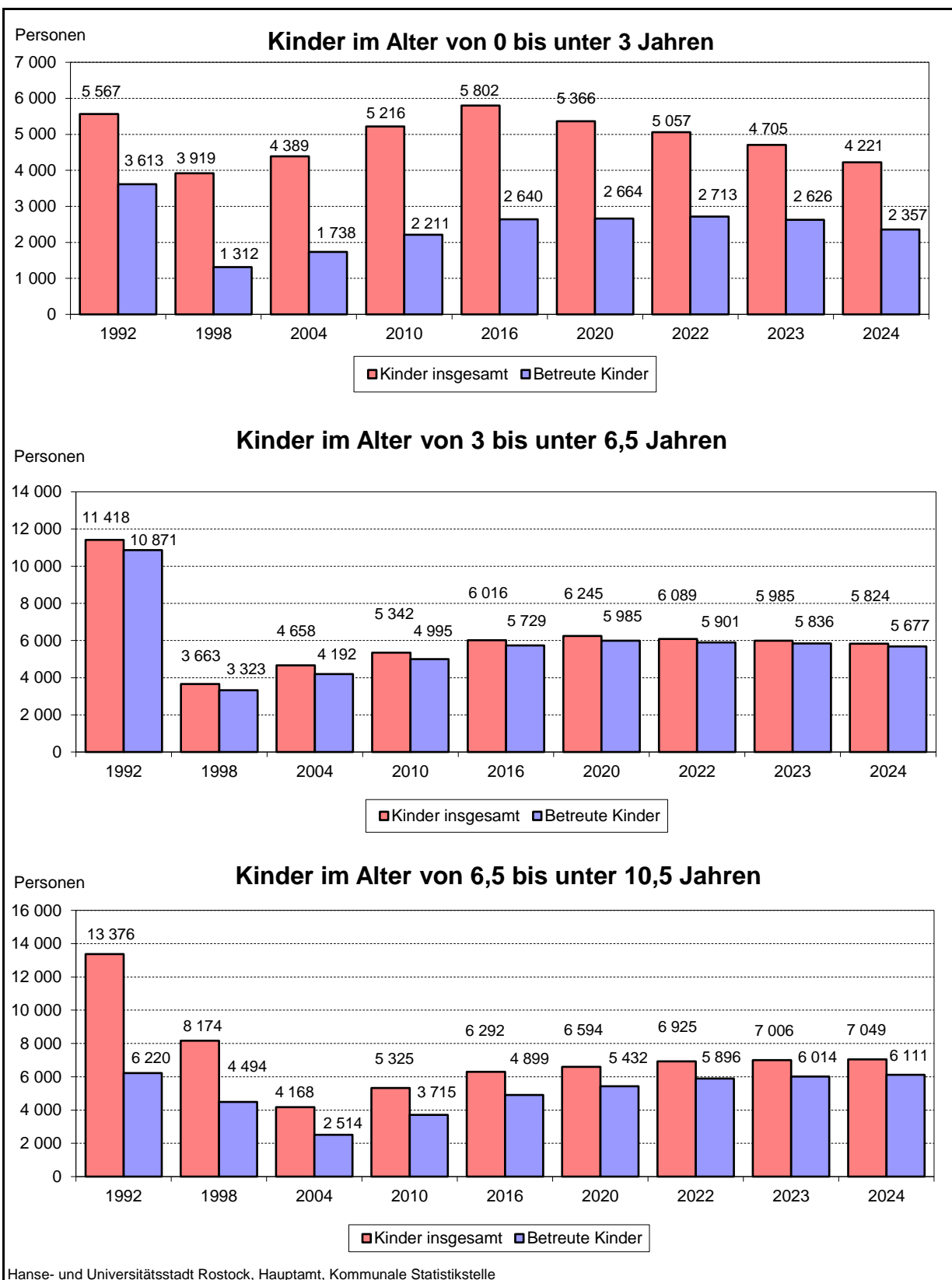

8.04 Versorgungssituation in den Kindertageseinrichtungen insgesamt - Stand Dezember 2024

Stadtbereich	Kinder	Betreute Kinder	Betreute Kinder in der Hanse- und Universitäts- stadt Rostock (einschließlich Umlandkinder)	Platzkapazität lt. Betriebs- erlaubnis	Auslastung der Plätze
	mit Wohnsitz in der Hanse- und Universitätsstadt Rostock			insgesamt	
	Personen			Anzahl	in %
<u>Im Alter von 0 bis unter 3 Jahren</u>					
A Warnemünde	108	61	66	92	71,7
B Rostock-Heide	23	15	19	24	79,2
C Lichtenhagen	249	110	113	150	75,3
D Groß Klein	276	135	136	156	87,2
E Lütten Klein	328	134	136	170	80,0
F Evershagen	340	205	220	238	92,4
G Schmarl	198	92	93	132	70,5
H Reutershagen	287	238	258	342	75,4
I Hansaviertel	171	151	164	198	82,8
J Gartenstadt/Stadtweide	53	25	39	50	78,0
K Kröpeliner-Tor-Vorstadt	434	263	273	376	72,6
L Südstadt	186	169	202	256	78,9
M Biestow	43	19	22	36	61,1
N Stadtmitte	517	214	230	304	75,7
O Brinckmansdorf	182	105	118	126	93,7
P Dierkow-Neu	251	139	141	198	71,2
Q Dierkow-Ost	13	-	-	-	-
R Dierkow-West	16	24	25	30	83,3
S Toitenwinkel	399	172	177	248	71,4
T Gehlsdorf	126	86	89	96	92,7
U Rostock-Ost	21	-	-	-	-
Insgesamt	4 221	2 357	2 521	3 222	78,2
<u>Im Alter von 3 bis unter 6,5 Jahren</u>					
A Warnemünde	175	173	183	171	107,0
B Rostock-Heide	35	32	40	44	90,9
C Lichtenhagen	374	271	276	323	85,4
D Groß Klein	357	342	347	410	84,6
E Lütten Klein	374	370	374	409	91,4
F Evershagen	432	445	472	565	83,5
G Schmarl	263	242	247	303	81,5
H Reutershagen	387	526	591	682	86,7
I Hansaviertel	275	348	387	410	94,4
J Gartenstadt/Stadtweide	96	62	92	84	109,5
K Kröpeliner-Tor-Vorstadt	540	555	586	635	92,3
L Südstadt	310	473	550	602	91,4
M Biestow	95	64	75	75	100,0
N Stadtmitte	712	531	577	599	96,3
O Brinckmansdorf	297	219	281	290	96,9
P Dierkow-Neu	297	377	388	458	84,7
Q Dierkow-Ost	24	-	-	-	-
R Dierkow-West	38	38	41	60	68,3
S Toitenwinkel	528	421	444	545	81,5
T Gehlsdorf	168	188	191	200	95,5
U Rostock-Ost	47	-	-	-	-
Insgesamt	5 824	5 677	6 142	6 865	89,5

Fortsetzung der Tabelle 8.04

Stadtbereich	Kinder	Betreute Kinder	Betreute Kinder in der Hanse- und Universitätsstadt Rostock (einschließlich Umlandkinder)	Platzkapazität lt. Betriebs-erlaubnis	Auslastung der Plätze
	mit Wohnsitz in der Hanse- und Universitätsstadt Rostock			insgesamt	
	Personen			Anzahl	in %
<u>Im Alter von 6,5 bis unter 10,5 Jahren (Hort)</u>					
A Warnemünde	189	194	195	210	92,9
B Rostock-Heide	45	-	-	-	-
C Lichtenhagen	494	288	289	308	93,8
D Groß Klein	491	315	318	320	99,4
E Lütten Klein	494	381	381	374	101,9
F Evershagen	544	370	370	382	96,9
G Schmarl	333	226	226	228	99,1
H Reutershagen	507	496	522	516	101,2
I Hansaviertel	254	-	-	-	-
J Gartenstadt/Stadtweide	158	172	268	270	99,3
K Kröpeliner-Tor-Vorstadt	526	703	741	734	101,0
L Südstadt	355	653	744	744	100,0
M Biestow	114	-	-	-	-
N Stadtmitte	791	949	973	1 008	96,5
O Brinckmansdorf	362	561	655	654	100,2
P Dierkow-Neu	400	267	267	264	101,1
Q Dierkow-Ost	37	-	-	-	-
R Dierkow-West	45	-	-	-	-
S Toitenwinkel	609	284	285	286	99,7
T Gehlsdorf	253	252	255	265	96,2
U Rostock-Ost	48	-	-	-	-
Insgesamt	7 049	6 111	6 489	6 563	98,9

8.05 Betreute Kinder mit Wohnsitz in der Hanse- und Universitätsstadt Rostock und Betreuung in Kindertageseinrichtungen des Umlandes 2008 bis 2024

Dezember des Jahres	Betreute Kinder ¹			
	insgesamt	davon im Alter von ... bis unter ... Jahren		
		0 - 3	3 - 6,5	6,5 - 10,5
	Personen			
2008	129	27	54	48
2009	125	29	51	45
2010	148	32	63	53
2011	150	26	71	53
2012	164	29	71	64
2013	172	39	71	62
2014	169	39	81	49
2015	172	39	82	51
2016	155	35	69	51
2017	150	26	73	51
2018	150	22	80	48
2019	153	33	76	44
2020	147	34	63	50
2021	141	29	53	59
2022	152	30	60	62
2023	132	28	45	59
2024	147	31	45	71

¹ Kinder mit gewöhnlichem Aufenthalt in der Hanse- und Universitätsstadt Rostock, die in anderen Kommunen und Gemeinden betreut werden.

8.06 Kindertageseinrichtungen und betreute Kinder nach Trägerschaft 2007 bis 2024

Merkmal	2007	2010	2013	2016	2019	2022	2023	2024
	Stand Dezember							
<u>Anzahl der Einrichtungen</u>								
Einrichtungen insgesamt	76	79	84	89	91	96	97	98
<u>darunter:</u>								
Institut Lernen und Leben e.V.	11	15	17	19	21	22	22	22
Deutsches Rotes Kreuz,Kreisverband Rostock e.V.	8	9	9	10	10	10	10	10
Volkssolidarität Kinder- und Jugendhilfe Region Rostock GmbH (ehem. Volkssolidarität, Kreisverband Rostock-Stadt e.V.)	9	9	9	9	10	14	14	15
Rostocker Stadtmission e.V.	7	7	7	7	7	8	8	8
GGP Gesellschaft für Gesundheit und Pädagogik mbH Rostock	5	5	6	5	5	5	5	5
Arbeiterwohlfahrt Sozialdienst Rostock gGmbH	3	3	3	4	4	4	4	4
Arbeiter-Samariter-Bund Kreisverband Rostock e.V.	3	3	3	3	3	4	4	4
Integral e.V.	3	3	3	3	3	3	3	3
Initiative zur Förderung der Waldorfpädagogik Rostock e.V.	2	2	2	2	2	2	2	2
Kalis Kinderwelten GmbH	2	2	2	2	2	2	2	2
Europäische Stiftung für innovative Bildung gAG - Werkstattschule	1	1	1	1	1	1	1	1
CJD e.V. - Christophorus Hort -	-	-	-	1	1	1	2	2
Bernostiftung - Katholische Stiftung	1	1	1	1	1	1	1	1
Schulverein Jenaplan-Schule Rostock e.V.	1	1	1	1	1	1	1	1
Kindervilla Cords e. V.	3	1	1	1	1	1	1	1
<u>Anzahl der betreuten Kinder in der Hanse- und Universitätsstadt Rostock einschließlich Umlandkinder (Personen)¹⁾</u>								
Einrichtungen insgesamt	10 377	11 696	13 046	14 227	14 938	15 527	15 499	15 152
<u>darunter:</u>								
Institut Lernen und Leben e.V.	1 321	1 865	2 393	2 715	2 887	3 059	3 075	2 992
Deutsches Rotes Kreuz, Kreisverband Rostock e.V.	1 751	2 031	2 210	2 312	2 332	2 262	2 220	2 110
Volkssolidarität Kinder- und Jugendhilfe Region Rostock GmbH (ehem. Volkssolidarität, Kreisverband Rostock-Stadt e.V.)	1 711	1 782	1 836	1 890	2 162	2 586	2 674	2 747
Rostocker Stadtmission e.V.	699	887	964	1 046	1 084	1 070	1 066	985
GGP Gesellschaft für Gesundheit und Pädagogik mbH Rostock	556	590	638	750	752	747	738	697
Arbeiterwohlfahrt Sozialdienst Rostock gGmbH	599	643	771	846	882	1 001	975	976
Arbeiter-Samariter-Bund Kreisverband Rostock e.V.	380	394	428	490	484	513	480	421
Integral e.V.	919	914	926	902	879	818	795	743
Initiative zur Förderung der Waldorfpädagogik Rostock e.V.	143	136	158	152	168	174	173	171
Kalis Kinderwelten GmbH	463	474	548	538	540	430	400	392
Europäische Stiftung für innovative Bildung gAG - Werkstattschule	173	184	183	184	192	193	192	191
CJD e.V. - Christophorus Hort -	-	-	-	202	263	264	298	331
Bernostiftung - Katholische Stiftung	181	200	201	202	199	201	201	200
Schulverein Jenaplan-Schule Rostock e.V.	163	169	185	229	274	269	275	268
Kindervilla Cords e. V.	204	276	280	313	348	354	356	349

Fortsetzung der Tabelle 8.06

Merkmal	2007	2010	2013	2016	2019	2022	2023	2024
		Stand Dezember						
Anzahl der betreuten Kinder mit Wohnsitz in der Hanse- und Universitätsstadt Rostock (Personen)²								
Einrichtungen insgesamt	9 728	10 921	12 139	13 268	13 912	14 517	14 476	14 145
<u>darunter:</u>								
Institut Lernen und Leben e.V.	1 243	1 665	2 140	2 470	2 630	2 836	2 840	2 767
Deutsches Rotes Kreuz, Kreisverband Rostock e.V.	1 676	1 928	2 104	2 208	2 242	2 183	2 145	2 038
Volkssolidarität Kinder- und Jugendhilfe Region Rostock GmbH (ehem. Volkssolidarität, Kreisverband Rostock-Stadt e.V.)	1 644	1 715	1 768	1 842	2 084	2 494	2 583	2 668
Rostocker Stadtmission e.V.	682	858	942	1 013	1 049	1 024	1 020	936
GGP Gesellschaft für Gesundheit und Pädagogik mbH Rostock	523	560	616	704	699	706	694	645
Arbeiterwohlfahrt Sozialdienst Rostock gGmbH	566	606	737	792	815	933	907	905
Arbeiter-Samariter-Bund Kreisverband Rostock e.V.	368	384	419	483	471	498	465	404
Integral e.V.	875	858	873	841	838	785	767	705
Initiative zur Förderung der Waldorf- pädagogik Rostock e.V.	100	112	116	113	121	124	125	135
Kalis Kinderwelten GmbH	444	453	528	517	515	406	381	381
Europäische Stiftung für innovative Bildung gAG - Werkstattschule	134	132	137	138	155	148	147	154
CJD e.V. - Christophorus Hort -	-	-	-	160	191	167	198	223
Bernostiftung - Katholische Stiftung	137	154	159	159	165	166	155	151
Schulverein Jenaplan-Schule Rostock e.V.	146	157	165	221	261	265	275	266
Kindervilla Cords e. V.	200	270	278	310	344	349	350	344

¹ einschließlich gemeldeter Kinder aus den umliegenden Wohnsitzgemeinden

² Die gemeldeten Kinder aus den umliegenden Wohnsitzgemeinden sind nicht berücksichtigt.

8.07 Betreute Kinder in der öffentlich geförderten Kindertagespflege nach Betreuungsformen 1997 bis 2024

Stand Dezember	Betreute Kinder in der öffentlich geförderten Kindertagespflege (Wohnsitz Hanse- und Universitätsstadt Rostock) ¹			
	insgesamt	davon		
		Krippe	Kindergarten	Hort
	Personen			
1997	43	32	.	.
1998	67	46	.	.
2000	151	110	41	-
2002	207	153	50	4
2004	268	224	.	.
2006	392	360	32	-
2008	467	446	21	-
2010	560	535	25	-
2012	591	550	41	-
2014	575	514	61	-
2016	628	590	38	-
2018	553	509	44	-
2020	442	418	24	-
2022	261	251	10	-
2023	211	202	9	-
2024	163	157	6	-

¹ Die gemeldeten Kinder aus den umliegenden Wohnsitzgemeinden sind nicht berücksichtigt. Betreute Kinder nur mit Wohnsitz in der Hanse- und Universitätsstadt Rostock, ohne Rostocker Kinder in öffentlich geförderter Kindertagespflege im Umland.

8.08 Tätige Personen in der Kindertagesbetreuung 2006 bis 2024

Stichtag	Tätige Personen		Davon					
	insgesamt	darunter	tätige Per- sonen in Kinder- tages- einrich- tungen	und zwar		Tages- pflege- per- sonen	und zwar	
		mit fachpäda- gogischem Berufs- ausbildungs- abschluss		mit fachpäda- gogischem Berufs- ausbildungs- abschluss	Vollzeit- kräfte		mit fachpäda- gogischem Berufs- ausbildungs- abschluss	mit abge- schlos- senem Qualifi- zierungs- kurs
Personen								
15.03.2006	1 311	1 034	1 198	989	300	113	45	70
01.03.2010	1 655	1 300	1 518	1 248	480	137	52	104
01.03.2014	1 939	1 535	1 776	1 478	735	163	57	123
01.03.2016	2 048	1 667	1 897	1 618	743	151	49	119
01.03.2018	2 167	1 736	2 021	1 683	815	146	53	109
01.03.2020	2 210	1 798	2 072	1 748	887	138	50	102
01.03.2022	2 293	1 872	2 210	1 845	827	83	27	65
01.03.2023	2 386	1 949	2 318	1 925	908	68	24	51
01.03.2024	2 466	2 007	2 406	1 984	834	60	23	44

8.09 Ausgaben und Einnahmen der Kinder- und Jugendhilfe 2007 bis 2023

Jahr¹	Ausgaben insgesamt	Darunter		Einnahmen insgesamt	Reine Ausgaben insgesamt
		für Einzel- und Gruppenhilfen	für Einrichtungen		
	1 000 EUR				
2007	61 802	25 842	31 097	1 885	59 917
2010	72 569	33 545	34 159	1 193	71 376
2012	89 027	49 029	39 126	1 961	87 067
2014	100 548	51 739	48 161	1 512	99 035
2016	113 749	58 266	54 849	1 434	112 315
2018	128 310	66 517	61 183	1 431	126 879
2020	163 746	154 838	8 382	1 652	162 094
2022	186 755	177 513	9 242	1 866	184 888
2023	213 255	202 491	10 764	3 147	210 108

¹ 2020 Einführung der Elternbeitragsfreiheit für alle Kinder in der Kindertagesförderung (einschließlich Horte) in Mecklenburg-Vorpommern, Erfassung der Auszahlungen für (Kindertages-) Einrichtungen freier Träger ab 2020 vollständig bei den Einzel- und Gruppenhilfen als Zuschüsse an freie Träger im Rahmen der Förderung von Kindern in Kindertageseinrichtungen, Vergleichbarkeit mit den Vorjahren nur eingeschränkt möglich

8.10 Reine Ausgaben für Einrichtungen der Kinder- und Jugendhilfe 2009 bis 2023

Jahr ¹	Reine Ausgaben für Einrichtungen		
	insgesamt ²	darunter	
		für Kindertageseinrichtungen	für Einrichtungen der Jugendarbeit
		1 000 EUR	
2009	36 862	28 271	3 874
2013	44 559	38 198	2 760
2017	56 538	49 042	3 263
2019	63 542	55 089	3 535
2020	8 811	-	3 504
2022	9 133	-	3 914
2023	10 624	-	5 133

¹ 2020 Einführung der Elternbeitragsfreiheit für alle Kinder in der Kindertagesförderung (einschließlich Horte) in Mecklenburg-Vorpommern, Erfassung der Auszahlungen für (Kindertages-) Einrichtungen freier Träger ab 2020 vollständig bei den Einzel- und Gruppenhilfen als Zuschüsse an freie Träger im Rahmen der Förderung von Kindern in Kindertageseinrichtungen, Vergleichbarkeit mit den Vorjahren nur eingeschränkt möglich

² einschließlich Personalausgaben der überörtlichen Jugendhilfeverwaltung

8.11 Jugendhilfestatistik - Hilfen und Beratungen für junge Menschen 2007 bis 2023

Merkmal	Hilfe und Beratungen für junge Menschen							
	2007	2010	2013	2016	2019	2021	2022	2023
	Anzahl/Personen							
<u>Begonnene Hilfen und Beratungen</u>								
Insgesamt	891	723	669	701	691	767	704	732
<u>davon:</u>								
Hilfe zur Erziehung § 27 SGB VIII	26	7	4	-
Erziehungsberatung § 28 SGB VIII	525	410	292	332	286	316	295	298
Soziale Gruppenarbeit §29 SGB VIII	34	35	16	5
Einzelbetreuung § 30 SGB VIII	105	126	103	102	163	167	147	195
Erziehung in einer Tagesgruppe § 32 SGB VIII	24	13	19	18	16	.	.	13
Vollzeitpflege § 33 SGB VIII	18	9	24	24	19	23	25	30
Heimerziehung, sonstige betreute Wohnform § 34 SGB VIII	147	110	163	177	131	151	116	100
Intensive sozialpädagogische Einzelbetreuung § 35 SGB VIII	3	3	7	14	11	.	.	4
Eingliederungshilfe für seelisch behinderte junge Menschen § 35a SGB VIII	9	10	41	32	61	83	87	87
<u>Hilfen und Beratungen am 31.12.</u>								
Insgesamt	805	710	754	914	1 037	1 183	1 155	1 222
<u>davon:</u>								
Hilfe zur Erziehung § 27 SGB VIII	28	18	4	9	.	6	5	3
Erziehungsberatung § 28 SGB VIII	191	92	72	94	142	174	154	153
Soziale Gruppenarbeit §29 SGB VIII	.	21	10	5	.	5	.	3
Einzelbetreuung § 30 SGB VIII	101	126	92	108	153	196	173	221
Erziehung in einer Tagesgruppe § 32 SGB VIII	44	33	37	33	36	42	.	41
Vollzeitpflege § 33 SGB VIII	80	107	135	159	162	166	163	179
Heimerziehung, sonstige betreute Wohnform § 34 SGB VIII	302	278	326	396	364	374	378	366
Intensive sozialpädagogische Einzelbetreuung § 35 SGB VIII	.	4	7	18	16	8	.	8
Eingliederungshilfe für seelisch behinderte junge Menschen § 35a SGB VIII	24	31	71	92	154	212	230	248
<u>Beendete Hilfen und Beratungen</u>								
Insgesamt	694	794	652	671	691	699	740	694
<u>davon:</u>								
Hilfe zur Erziehung § 27 SGB VIII	25	51	6	.	.	5	.	3
Erziehungsberatung § 28 SGB VIII	409	430	307	346	286	275	325	310
Soziale Gruppenarbeit §29 SGB VIII	31	36	17	.	.	6	.	.
Einzelbetreuung § 30 SGB VIII	80	119	110	108	152	155	168	149
Erziehung in einer Tagesgruppe § 32 SGB VIII	16	15	12	19	16	18	18	17
Vollzeitpflege § 33 SGB VIII	.	14	21	17	23	31	.	17
Heimerziehung, sonstige betreute Wohnform § 34 SGB VIII	115	118	137	135	150	147	110	116
Intensive sozialpädagogische Einzelbetreuung § 35 SGB VIII	.	3	6	7	.	5	.	.
Eingliederungshilfe für seelisch behinderte junge Menschen § 35a SGB VIII	10	8	36	29	39	57	71	75

8.12 Jugendhilfestatistik - Hilfen und Beratungen für junge Menschen 2023

Merkmal	Hilfen und Beratungen für junge Menschen							
	ins- gesamt	und zwar						auf Grund einer voran- gegangenen Gefährdungs- einschätzung
		weiblich	im Alter von ... bis unter ... Jahren			für junge Menschen		
			unter 6	6 - 12	12 - 18	mit ausländi- scher Herkunft ¹	mit Transfer- leistun- gen ²	
Anzahl/Personen								
<u>Begonnene Hilfen und Beratungen</u>								
Insgesamt	732	332	128	251	274	116	302	27
davon:								
Hilfe zur Erziehung § 27 SGB VIII	-	-	-	-	-	-	-	-
Erziehungsberatung § 28 SGB VIII	298	157	93	119	67	33	68	5
Soziale Gruppenarbeit §29 SGB VIII	5	.	-	5	-	.	.	.
Einzelbetreuung § 30 SGB VIII	195	88	3	30	109	37	100	9
Erziehung in einer Tagesgruppe § 32 SGB VIII	13	.	-	13	-	-	11	.
Vollzeitpflege § 33 SGB VIII	30	12	15	5	10	.	25	-
Heimerziehung, sonstige betreute Wohnform § 34 SGB VIII	100	46	9	26	61	27	64	7
Intensive sozialpädagogische Einzelbetreuung § 35 SGB VIII	4	.	-	-	2	.	.	-
Eingliederungshilfe für seelisch behin- derte junge Menschen § 35a SGB VIII	87	22	8	53	25	9	29	3
<u>Hilfen und Beratungen am 31.12.</u>								
Insgesamt	1 222	532	115	409	537	168	693	91
davon:								
Hilfe zur Erziehung § 27 SGB VIII	3	-	2	-	1	-	3	-
Erziehungsberatung § 28 SGB VIII	153	89	41	70	35	.	37	.
Soziale Gruppenarbeit §29 SGB VIII	3	.	-	3	-	.	.	.
Einzelbetreuung § 30 SGB VIII	221	102	1	32	126	40	124	13
Erziehung in einer Tagesgruppe § 32 SGB VIII	41	15	-	39	2	.	35	4
Vollzeitpflege § 33 SGB VIII	179	83	40	60	67	23	144	8
Heimerziehung, sonstige betreute Wohnform § 34 SGB VIII	366	173	24	97	189	69	256	54
Intensive sozialpädagogische Einzelbetreuung § 35 SGB VIII	8	.	-	-	2	.	.	-
Eingliederungshilfe für seelisch behin- derte junge Menschen § 35a SGB VIII	248	64	7	108	115	18	89	9
<u>Beendete Hilfen und Beratungen</u>								
Insgesamt	694	314	90	199	244	94	287	30
davon:								
Hilfe zur Erziehung § 27 SGB VIII	3	.	2	-	1	-	.	.
Erziehungsberatung § 28 SGB VIII	310	153	80	128	78	36	73	4
Soziale Gruppenarbeit §29 SGB VIII	.	.	-	.	.	-	.	.
Einzelbetreuung § 30 SGB VIII	149	69	1	9	72	17	80	7
Erziehung in einer Tagesgruppe § 32 SGB VIII	17	7	-	10	7	.	11	.
Vollzeitpflege § 33 SGB VIII	17	7	-	.	.	.	12	.
Heimerziehung, sonstige betreute Wohnform § 34 SGB VIII	116	54	7	16	39	25	74	.
Intensive sozialpädagogische Einzelbetreuung § 35 SGB VIII	.	.	-	-	-	.	.	-
Eingliederungshilfe für seelisch behin- derte junge Menschen § 35a SGB VIII	75	18	-	30	39	12	32	.

¹ mindestens eines Elternteils

² Die Herkunftsfamilie bzw. der/die Volljährige lebt teilweise oder ganz von Arbeitslosengeld II (SGB II), bedarfsorientierter Grundsicherung im Alter und bei Erwerbsminderung oder Sozialhilfe SGB XII.

8.13 Sozialpädagogische Familienhilfe nach § 31 SGB VIII 2007 bis 2023

Jahr	Familien ins- gesamt	Davon Familien mit ...				Kinder in den Familien insgesamt	Und zwar Familien ...			
		1 Kind	2 Kindern	3 Kindern	4 und mehr Kindern		mit auslän- discher Herkunft ¹	in denen nicht vorrangig deutsch gespro- chen wird	mit Transfer- leistun- gen ²	aufgrund einer vorange- gangenen Gefähr- dungsein- schätzung
		Anzahl					Personen	Anzahl		
<u>Begonnene Hilfen/Beratungen</u>										
2007	128	54	35	22	17	260	14	7	107	.
2008	138	77	34	15	12	244	14	11	113	.
2010	219	120	56	27	16	383	18	6	185	.
2012	224	123	56	30	15	393	32	16	174	26
2014	285	132	94	37	22	528	37	16	211	40
2016	205	93	67	27	18	379	32	15	140	22
2017	258	132	74	30	22	457	40	26	178	36
2018	260	113	91	33	23	476	31	17	170	36
2019	228	100	74	31	23	417	40	19	158	31
2020	273	145	80	36	12	456	34	13	151	41
2021	231	107	74	33	17	418	30	11	144	30
2022	244	125	64	31	24	452	47	29	132	40
2023	259	130	81	30	18	444	33	13	139	42
<u>Hilfen/Beratungen mit Stand 31.12.</u>										
2007	216	79	59	40	38	489	22	10	191	.
2008	236	115	60	34	27	459	27	19	208	.
2010	340	172	87	43	38	648	32	14	290	.
2012	444	231	124	48	41	809	38	13	365	25
2014	569	264	171	75	59	1 099	60	24	451	60
2016	555	242	179	86	48	1 038	68	32	437	58
2017	563	255	181	75	52	1 032	66	37	434	64
2018	606	279	187	84	56	1 115	74	42	448	72
2019	583	269	176	85	53	1 060	83	46	435	68
2020	625	291	189	94	51	1 131	84	49	435	78
2021	587	259	193	88	47	1 088	82	41	398	77
2022	566	243	173	91	59	1 103	94	53	365	82
2023	566	236	182	84	64	1 104	91	41	345	81
<u>Beendete Hilfen/Beratungen</u>										
2007	77	38	19	15	5	141	5	3	60	.
2008	107	49	35	16	7	199	12	3	86	.
2010	159	80	44	28	7	282	18	11	135	.
2012	184	104	40	28	12	320	28	11	141	5
2014	244	117	71	31	25	469	23	12	194	30
2016	241	104	83	33	21	240	29	15	178	29
2017	251	114	70	43	24	479	40	18	178	36
2018	228	92	92	25	19	416	27	13	163	32
2019	272	121	94	29	28	500	32	17	182	30
2020	233	121	70	29	13	392	32	12	160	35
2021	271	136	74	39	22	471	33	19	179	32
2022	271	120	81	43	27	524	33	17	175	41
2023	267	128	84	38	17	481	46	29	166	43

¹ mindestens eines Elternteils

² Die Herkunftsfamilie bzw. der/die Volljährige lebt teilweise oder ganz von Arbeitslosengeld II (SGB II), bedarfsorientierter Grundsicherung im Alter und bei Erwerbsminderung oder Sozialhilfe SGB XII.

8.14 Adoptionen, Amtspflegschaft und Amtsvormundschaft 1995 bis 2023

Merkmal	1995	2000	2005	2010	2015	2020	2022	2023
	Personen/Anzahl							
Adoptionen								
adoptierte Kinder/Jugendliche insgesamt	17	10	4	22	11	8	13	4
<u>darunter:</u> weiblich	.	.	.	18	5	5	.	.
in Adoptionspflege untergebrachte Kinder und Jugendliche am 31.12.	11	3	3	29	9	5	-	.
vorgemerkte Adoptionsbewerbungen am 31.12.	17	25	19	28	5	4	6	.
Kinder/Jugendliche am Jahresende unter Amtspflegschaft und Amtsvormundschaft sowie mit Beistandschaften und Pflege								
unter gesetzlicher Amtsvormundschaft	41	31	19	22	35	21	15	16
unter bestellter Amtspflegschaft	115	18	16	58	63	43	58	86
unter bestellter Amtsvormundschaft	131	19	68	53	171	90	124	139
mit Beistandschaft für Elternteile	462	432	726	912	819	1 267	1 285	1 352

8.15 Vorläufige Schutzmaßnahmen 2007 bis 2023

Jahr	Vorläufige Schutzmaßnahmen							
	ins- gesamt	davon im Alter von ...		davon		Maßnahme erfolgte		Schutzmaßnahmen wegen einer vorangegangenen Gefährdungs- einschätzung
		unter 14 Jahren	14 bis unter 18 Jahren	männlich	weiblich	auf eigenen Wunsch	wegen Gefährdung	
Personen								
2007	260	100	160	.	.	55	205	.
2009	203	92	111	.	.	52	151	.
2011	270	156	114	.	.	49	221	.
2013	270	147	123	.	.	51	219	.
2015	254	89	165	175	79	34	220	.
2017	235	115	120	151	84	24	211	24
2018	172	104	68	105	67	17	155	19
2019	219	119	100	97	122	18	194	65
2020	252	133	119	118	134	33	219	136
2021	277	133	144	150	127	40	237	119
2022	210	96	114	119	91	37	173	80
2023	203	84	119	116	87	53	150	97

8.16 Verfahren zur Einschätzung der Gefährdung des Kindeswohls 2012 bis 2023

Jahr	Verfahren insgesamt	Davon		Davon nach dem Ergebnis der Gefährdungseinschätzung			
		männlich	weiblich	akute Kindeswohl- gefährdung	latente Kindeswohl- gefährdung	keine Kindes- wohlgefährdung aber Hilfebedarf	keine Kindes- wohlgefährdung und kein (wei- terer) Hilfebedarf
	Anzahl						
2012	758	380	378	204	135	185	234
2014	388	186	202	68	60	112	148
2016	511	274	237	157	35	177	142
2018	546	239	307	135	43	249	119
2020	805	391	414	205	83	302	215
2021	665	312	353	197	55	265	148
2022	662	309	353	215	46	225	176
2023	1 044	542	502	362	102	322	258

8.17 Elterngeldempfänger mit Wohnsitz in der Hanse- und Universitätsstadt Rostock und Höhe des monatlichen Elterngeldanspruchs 2016 bis 2024

Jahr	Empfänger insgesamt	Darunter	Davon mit Höhe des Elterngeldes von								
		ohne Erwerbs- tätigkeit vor der Geburt	150 bis unter 300 EUR	300 EUR	mehr als 300 bis unter 500 EUR	500 bis unter 750 EUR	750 bis unter 1 000 EUR	1 000 bis unter 1 250 EUR	1 250 bis unter 1 500 EUR	1 500 bis unter 1 800 EUR	1 800 EUR und mehr
		Personen									
		<u>Empfänger von Elterngeld insgesamt</u>									
2016	3 365	694	129	548	351	651	675	391	267	197	156
2018	4 733	959	286	654	453	772	981	618	421	264	284
2020	4 398	834	260	508	402	611	838	669	484	313	313
2022	4 305	730	217	450	363	501	727	752	505	395	395
2023	3 939	672	205	412	303	446	616	698	511	373	375
2024	3 528	623	217	373	243	358	485	579	502	381	390
<u>davon weibliche Empfänger</u>											
2016	2 537	618	115	482	303	548	497	258	139	105	90
2018	3 560	856	251	576	402	641	729	410	250	135	166
2020	3 240	766	228	447	344	497	634	452	278	162	198
2022	3 049	659	191	394	298	374	531	525	305	204	227
2023	2 800	613	185	368	255	335	453	467	329	189	219
2024	2 515	579	190	338	207	262	353	392	336	217	220
<u>davon männliche Empfänger</u>											
2016	828	76	14	66	48	103	178	133	128	92	66
2018	1 173	103	35	78	51	131	252	208	171	129	118
2020	1 158	68	32	61	58	114	204	217	206	151	115
2022	1 256	71	26	56	65	127	196	227	200	191	168
2023	1 139	59	20	44	48	111	163	231	182	184	156
2024	1 013	44	27	35	36	96	132	187	166	164	170

8.18 Durchschnittliche Bezugsdauer und Höhe des Elterngeldanspruchs von Empfängern mit Wohnsitz in Rostock 2016 bis 2024

Jahr	Durchschnittliche Bezugsdauer von Elterngeld			Durchschnittliche Bezugsdauer von Elterngeld von Frauen			Durchschnittliche Bezugsdauer von Elterngeld von Männern		
	ins-gesamt	ohne Elterngeld Plus	mit Elterngeld Plus	ins-gesamt	ohne Elterngeld Plus	mit Elterngeld Plus	ins-gesamt	ohne Elterngeld Plus	mit Elterngeld Plus
	Monate								
2016	10,3	9,4	17,4	12,5	11,6	18,7	3,5	3,0	9,7
2018	10,6	9,4	17,2	12,9	11,6	18,7	3,7	3,1	8,9
2020	10,6	9,2	16,1	13,0	11,6	18,2	3,6	.	7,8
2022	10,4	9,1	14,9	13,1	11,7	17,6	3,8	3,0	6,9
2023	10,4	9,0	15,0	13,1	11,6	17,7	3,7	.	6,7
2024	10,5	9,0	14,8	13,2	11,6	17,6	3,8	.	6,6
Jahr	Durchschnittliche Höhe des Elterngeldanspruchs			Durchschnittliche Höhe von Elterngeld von Frauen			Durchschnittliche Höhe von Elterngeld von Männern		
	EURO								
2016	7 502	7 416	8 184	8 940	8 952	8 856	3 095	3 026	4 103
2018	7 910	7 913	7 895	9 418	9 593	8 602	3 334	3 257	4 038
2020	8 453	8 400	8 667	10 270	10 404	9 784	3 368	3 236	4 124
2022	9 040	8 888	9 559	11 189	11 179	11 222	3 822	3 631	4 613
2023	9 188	8 981	9 858	11 354	11 309	11 490	3 863	3 655	4 712
2024	9 478	9 432	9 615	11 676	11 782	11 379	4 022	3 858	4 573

8.19 Ausgewählte übertragbare, meldepflichtige Krankheiten 1991 bis 2024

Jahr	Salmonellose	Campylobacter	Norovirus	Rotavirus	Darm-pathogene E.Coli	Yersinose	Tuberkulose	Keuchhusten	Influenza
Personen									
<u>Erkrankte insgesamt</u>									
1991	455	101	-	87	20	28	60	-	.
1993	786	171	-	234	9	84	53	86	5
1995	620	262	-	267	.	75	27	5	39
1997	694	311	-	271	15	63	29	12	-
1999	362	165	-	568	51	29	18	-	-
2001	362	342	-	532	51	39	23	11	5
2003	257	321	135	452	38	19	24	14	.
2005	133	354	273	419	5	10	17	230	5
2007	135	468	538	525	13	29	6	200	103
2009	108	322	294	414	23	11	7	16	316
2011	77	438	1 211	258	41	10	9	36	666
2013	73	292	1 039	198	230	6	8	24	991
2014	63	335	731	151	219	13	8	50	52
2015	56	292	1 051	212	179	.	.	114	741
2016	40	282	854	184	152	7	7	5	1 307
2017	64	242	683	193	91	8	12	185	891
2018	37	259	754	69	129	8	6	35	3 211
2019	39	256	632	172	125	10	6	23	1 319
2020	26	222	194	25	50	6	16	9	634
2021	21	169	279	13	.	3	8	-	.
2022	27	156	325	106	-	16	6	8	2 720
2023	37	163	484	107	192	9	3	59	439
2024	42	191	483	72	199	10	10	111	1 076
<u>darunter: Erkrankte weiblich</u>									
1991	217	46	-	42	12	10	30	-	.
1993	-	-	-	-	-	-	-	-	3
1995	-	-	-	-	-	-	-	-	.
1997	-	-	-	-	-	-	-	-	-
1999	-	-	-	-	-	-	-	-	-
2001	178	156	-	231	26	18	10	9	5
2003	128	143	67	224	15	10	12	8	.
2005	69	175	166	217	3	4	6	151	3
2007	68	228	306	253	9	10	.	115	53
2009	47	166	157	196	13	8	3	8	143
2011	35	227	732	134	25	7	3	24	357
2013	45	140	561	104	111	3	4	16	486
2014	33	158	396	90	98	6	.	32	22
2015	33	135	583	105	77	.	.	59	382
2016	22	150	519	89	75	4	4	3	670
2017	36	132	369	110	53	4	4	106	482
2018	17	132	402	37	62	.	3	21	1 689
2019	23	142	376	105	68	4	.	14	663
2020	16	109	101	13	30	.	5	5	304
2021	8	82	156	5	.	.	.	-	-
2022	16	74	186	52	-	6	.	.	1 394
2023	19	79	253	51	91	4	.	35	231
2024	19	82	231	29	109	3	3	54	538

8.20 Krankenhäuser und Bettenanzahl 1958 bis 2023

Jahr	Anzahl der Krankenhäuser und Tageskliniken ¹	im Jahresdurchschnitt aufgestellte Betten in Krankenhäusern ²	darunter in ausgewählten Fachabteilungen				Betten je 1 000 Einwohner
			Chirurgische Fachabteilungen gesamt	Innere Medizin	Frauenheilkunde und Geburtshilfe	Kinderheilkunde	
			Anzahl				
1958	1	2 885	19,0
1968	2	3 021	15,9
1978	2	3 014	13,4
1988	2	2 544	10,0
1998	3	1 602	375	397	159	120	7,7
1999	3	1 559	387	389	163	101	7,7
2000	3	1 549	381	388	161	92	7,7
2001	4	1 547	388	387	155	92	7,8
2002	4	1 529	375	394	146	92	7,7
2003	4	1 523	353	412	147	98	7,7
2004	4	1 493	343	407	142	92	7,5
2005	4	1 479	345	397	118	114	7,4
2006	4	1 442	355	383	118	82	7,2
2007	4	1 486	368	383	140	77	7,4
2008	4	1 490	374	389	140	77	7,4
2009	4	1 519	375	412	133	77	7,5
2010	4	1 519	371	409	133	79	7,5
2011	4	1 523	376	420	133	72	7,5
2012	4	1 506	376	431	136	67	7,4
2013	4	1 503	385	417	136	67	7,4
2014	4	1 491	385	418	125	67	7,3
2015	4	1 509	392	426	126	67	7,3
2016	4	1 515	393	432	126	67	7,3
2017	4	1 514	393	435	126	67	7,3
2018	4	1 537	352	414	123	65	7,4
2019	4	1 537	352	414	123	65	7,3
2020 ³	4	1 545	350	500	123	57	7,4
2021	4	1 589	329	526	108	71	7,6
2022	4	1 587	347	532	108	56	7,8
2023	4	1 533	321	503	108	54	7,5

¹ ausschließlich Ausweisung der Hauptstandorte

² Eigenbetrieb „Klinikum Südstadt Rostock“ und Universitätsmedizin Rostock, ohne Tageskliniken

³ ab 2020 entstammen die Daten der Regionaldatenbank Deutschland

8.21 Entbindungen und Geburten in Krankenhäusern 1992 bis 2024

Jahr	Kranken- häuser mit Entbin- dungen	Entbundene Frauen				Entbun- dene Frauen mit Kompli- kationen	Wegen Fehlgeburt behandelte Frauen	Geborene Kinder		
		ins- gesamt	darunter Entbindung durch					ins- gesamt	davon	
			Zangen- geburt	Vakuum- extraktion	Kaiser- schnitt				lebend geboren	tot geboren
	Anzahl	Personen								
1992	2	1 655	243	35	196	128	186	1 676	1 667	9
1996	2	1 937	156	26	271	287	269	1 963	1 953	10
2000	2	2 249	142	48	452	25	573	2 304	2 292	12
2004	2	2 305	93	24	607	201	.	2 362	2 349	13
2008	1	2 645	49	58	738	.	.	2 705	2 683	22
2012	1	2 885	48	84	723	.	.	2 948	2 922	26
2016	1	3 163	27	135	834	.	.	3 256	3 237	19
2020	1	2 787	6	95	753	.	.	2 883	2 857	26
2021	1	2 829	14	89	803	.	.	2 919	2 896	23
2022	1	2 459	6	82	746	.	.	2 568	2 554	14
2023	1	2 197	11	104	684	.	.	2 263	2 246	17
2024	1	2 045	-	79	664	.	.	2 114	2 100	14

8.22 Freiberuflich tätige Hebammen und außerklinische Geburten 2008 bis 2024

Jahr	freiberuflich tätige Hebammen insgesamt	Darunter	außerklinische Geburten ¹
		Hebammen mit außerklinische Geburten ¹	
	Personen		Anzahl
2008	51	4	22
2010	57	8	57
2012	62	3	66
2014	85	.	57
2016	68	.	85
2018	72	.	96
2020	79	.	96
2022	45	.	53
2023	44	.	45
2024	46	.	27

¹ inklusive Hausgeburten

8.23 Vorsorge- oder Rehabilitationseinrichtungen 1999 bis 2023

Jahr	Einrichtungen	Aufgestellte Betten	Betten je 10 000 Einwohner
	Anzahl		
1999	1	60	2,9
2001	1	64	3,2
2003	1	80	4,0
2005	1	76	3,8
2007	1	76	3,8
2009	1	76	3,8
2011	1	76	3,7
2013	1	76	3,7
2015	1	76	3,7
2017	1	76	3,6
2019	1	96	4,6
2020	1	96	4,6
2021	1	96	4,6
2022	1	96	4,6
2023	1	96	4,6

8.24 Ambulant tätige Ärzte und Zahnärzte 2005 bis 2024

Merkmal ¹	2005		2015		2020		2024	
	ambulant tätig	darunter	ambulant tätig	darunter	ambulant tätig	darunter	ambulant tätig	darunter
		nieder- gelassen		nieder- gelassen		nieder- gelassen		nieder- gelassen
	Personen am 31.12.							
Ärzte	442	439	466	430	510	420	572	418
davon nach Fachgebieten:								
Allgemeinmedizin	121	121	106	98	98	78	109	71
Anästhesiologie	12	12	12	9	12	9	14	10
Augenheilkunde	20	20	25	18	19	16	24	15
Chirurgie	17	17	16	16	15	15	15	13
Haut- und Geschlechts- krankheiten	14	14	14	14	13	13	8	8
Frauenheilkunde und Geburtshilfe	35	35	36	34	37	32	40	30
Hals-Nasen-Ohrenheilkunde	16	16	16	15	17	13	19	14
Innere Medizin	54	53	54	52	81	59	95	67
Neurologie	24	24	23	23	25	23	21	21
Nuklearmedizin	3	3	5	4	4	4	6	2
Orthopädie	20	18	22	20	24	20	27	20
Kinderheilkunde	29	29	26	25	27	24	30	21
Pathologie	.	.	7	7	8	6	10	6
Psychologische Psychotherapie	43	43	63	59	77	72	96	83
Psychotherapie	.	.	11	11	16	15	17	14
Radiologische Diagnostik	12	12	10	8	10	6	12	6
Urologie	10	10	11	10	10	9	12	10
Ärzte ohne eine der vorge- nannten Gebietstätigkeiten	9	9	9	7	17	6	17	7
Zahnärzte	222	218	212	194	218	176	221	149

¹ Angaben der Berufskammern (siehe Vorbemerkungen)

8.25 Ambulant tätige Ärzte, Zahnärzte und Apotheken nach Stadtbereichen 2005 bis 2024

31.12 des Jahres/ Stadtbereich	Ambulant tätige Ärzte ^{1,2}		Ambulant tätige Zahnärzte ^{1,2}		Apotheken ¹	
	insgesamt	je 10 000 Einwohner	insgesamt	je 10 000 Einwohner	insgesamt	je 10 000 Einwohner
	Personen				Anzahl	
2005	442	22,4	222	11,3	48	2,4
2010	460	22,9	225	11,2	52	2,6
2015	466	22,6	212	10,3	49	2,4
2020	510	24,3	218	10,4	45	2,1
2023	559	26,4	225	10,6	45	2,1
2024 insgesamt	572	27,0	221	10,4	45	2,1
davon:						
A Warnemünde	28	33,2	12	14,2	4	4,7
B Rostock-Heide	.	.	-	-	-	-
C Lichtenhagen	9	6,3	4	2,8	1	0,7
D Groß Klein	24	17,8	7	5,2	2	1,5
E Lütten Klein	87	50,6	27	15,7	5	2,9
F Evershagen	17	10,3	16	9,7	3	1,8
G Schmarl	12	13,4	5	5,6	1	1,1
H Reutershagen	25	14,6	10	5,8	3	1,7
I Hansaviertel	16	19,6	7	8,6	2	2,5
J Gartenstadt/Stadtweide	4	12,6	.	.	-	-
K Kröpelinertor-Vorstadt	76	39,7	37	19,3	7	3,7
L Südstadt	69	45,9	11	7,3	2	1,3
M Biestow	.	.	-	-	-	-
N Stadtmitte	143	67,4	55	25,9	10	4,7
O Brinckmansdorf	7	7,5	4	4,3	-	-
P Dierkow-Neu	20	17,8	5	4,4	2	1,8
Q Dierkow-Ost	.	.	3	30,0	-	-
R Dierkow-West	.	.	4	31,7	-	-
S Toitenwinkel	24	15,5	11	7,1	2	1,3
T Gehlsdorf	5	9,6	.	.	1	1,9
U Rostock-Ost	-	.	.	.	-	-

¹ Angaben der Berufskammern (siehe Vorbemerkungen)

² inklusive (Zahn-)Ärzte in Medizinischen Versorgungszentren (MVZ)

8.26 Berufstätige Ärzte, Zahnärzte und Apotheker 1991 bis 2024

Stand am 31.12.	Ärzte		Zahnärzte		Apotheker	
	insgesamt	Einwohner je Arzt	insgesamt	Einwohner je Zahnarzt	insgesamt	Einwohner je Apotheker
	Personen					
1991 ¹	1 230	231	308	800	88	2 800
1994	1 100	214	319	739	102	2 312
1998	1 191	174	322	644	115	1 804
2002	1 206	164	275	721	117	1 695
2006	1 232	162	281	711	122	1 638
2010	1 341	151	274	740	127	1 596
2014	1 459	140	282	724	142	1 438
2018	1 566	133	278	751	164	1 274
2020	1 655	126	278	752	164	1 275
2021	1 659	126	273	763	172	1 212
2022	1 659	127	274	766	173	1 213
2023	1 757	120	272	775	175	1 205
2024	1 822	113	278	739	183	1 122

¹ einschließlich Ärzte im Landkreis

8.27 Betreute psychisch Kranke durch das Gesundheitsamt 1992 bis 2024

Jahr/ Im Alter von ... bis unter ... Jahren	Betreute Kranke insgesamt ¹	Darunter				
		Psychisch Kranke	Geistig Behinderte	Suchtkranke insgesamt	darunter	
					Alkohol/ Medikamente	andere Betäubungs- mittel
	Personen					
1992	1 265	336	498	431	412	19
1998	1 113	676	111	326	290	36
2004	1 461	805	196	460	391	69
2010	1 215	837	165	213	207	6
2012	1 890	1 197	340	353	331	22
2014	2 071	1 292	400	379	348	31
2015	2 062	1 285	417	360	326	34
2016	1 768	1 184	259	325	286	39
2017	1 691	952	222	306	258	39
2018	1 540	857	186	307	261	33
2019	1 569	1 002	189	266	221	37
2020	1 431	813	167	258	218	27
2021	1 287	859	104	207	164	34
2022	1 141	732	74	211	160	35
2023 insgesamt	1 265	694	76	203	156	31
davon:						
0 - 21	55	23	5	.	.	.
21 - 60	834	462	56	147	101	30
60 - 80	278	144	14	55	.	.
80 und älter	93	62	.	.	-	-
keine Angabe	5	3	.	-	-	-
2024 insgesamt	986	680	33	70	48	9
davon:						
0 - 21	60	27	7	.	.	-
21 - 60	627	439	24	54	33	9
60 - 80	191	132	.	15	14	-
80 und älter	103	79	.	.	.	-
keine Angabe	5	3	-	-	-	-

¹ einschließlich Doppeldiagnosen

8.28 Schwerbehinderte nach Geschlecht und Altersgruppen 1995 bis 2023

Stand am 31.12.	Schwer- behin- derte ins- gesamt ¹	Davon		Davon im Alter von ... bis unter ... Jahren									
		männ- lich	weib- lich	unter 15		15 - 25		25 - 60		60 - 65		65 und älter	
				ins- gesamt	darunter	ins- gesamt	darunter	ins- gesamt	darunter	ins- gesamt	darunter	ins- gesamt	darunter
					weib- lich		weib- lich		weib- lich		weib- lich		weib- lich
	Personen												
1995	13 458	6 475	6 983	440	185	488	202	5 502	2 888	1 589	754	5 439	2 954
1999	16 990	7 826	9 164	332	135	586	251	6 029	3 061	2 208	1 123	7 835	4 594
2003	19 363	8 919	10 444	268	112	606	226	6 108	2 997	2 512	1 267	9 869	5 842
2007	17 421	8 228	9 193	269	116	546	207	5 803	2 821	1 667	852	9 136	5 197
2011	18 755	8 813	9 942	380	141	506	214	6 020	2 906	1 919	985	9 930	5 696
2015	19 567	9 138	10 429	395	142	423	167	5 779	2 825	2 164	1 078	10 806	6 217
2019	20 755	9 732	11 023	478	180	497	187	5 577	2 703	2 108	1 067	12 095	6 886
2021	21 510	10 195	11 315	515	175	520	210	5 335	2 590	2 245	1 105	12 895	7 240
2023	20 895	9 885	11 005	525	165	565	245	5 125	2 500	2 255	1 110	12 420	6 985

¹ ab dem Berichtsjahr 2021 erfolgt die Veröffentlichung der Ergebnisse der Statistik unter Einsatz des Geheimhaltungs-
verfahrens der 5er-Rundung

8.29 Schwerbehinderte nach Grad der Behinderung 1995 bis 2023

Stand am 31.12.	Schwer- behinderte insgesamt ¹	Davon nach dem Grad der Behinderung von ...					
		50	60	70	80	90	100
		Personen					
1995	13 458	4 305	2 335	1 612	1 894	541	2 771
1999	16 990	5 398	2 825	2 217	2 353	727	3 470
2003	19 363	6 352	3 213	2 345	2 643	804	4 006
2007	17 421	5 382	2 945	2 082	2 397	767	3 848
2011	18 755	6 024	3 140	2 249	2 664	771	3 907
2015	19 567	6 521	3 181	2 307	2 709	831	4 018
2019	20 755	6 970	3 236	2 424	2 824	1 007	4 294
2021	21 510	7 240	3 270	2 545	2 915	1 030	4 510
2023	20 895	7 285	3 200	2 510	2 815	950	4 135

¹ ab dem Berichtsjahr 2021 erfolgt die Veröffentlichung der Ergebnisse der Statistik unter Einsatz des Geheimhaltungs-
verfahrens der 5er-Rundung

8.30 Schwerbehinderte nach Art der schwersten Behinderung 1995 bis 2023

Merkmal	1995	2001	2007	2015	2019	2021	2023
	Personen						
Schwerbehinderte insgesamt ¹	13 458	18 481	17 421	19 567	20 755	21 510	20 895
davon:							
Verlust oder Teilverlust von Gliedmaßen	257	230	152	136	148	155	150
Funktionseinschränkung von Gliedmaßen	2 397	2 946	2 795	2 630	2 526	2 480	2 280
der Wirbelsäule und des Rumpfes, Deformation, des Brustkorbes	685	1 008	1 107	1 392	1 548	1 585	1 570
Blindheit und Sehbehinderung	1 081	1 488	1 226	1 254	1 214	1 180	1 125
Sprach- oder Sprechstörungen, Taubheit, Schwerhörigkeit, Gleichgewichtsstörungen	707	1 070	1 069	1 128	1 145	1 135	1 075
Verlust einer Brust oder beider Brüste, Entstellungen u.a.	304	564	505	619	708	750	755
Beeinträchtigung der Funktion von inneren Organen bzw. Organsystemen	4 525	5 419	4 509	4 854	5 201	5 545	5 270
Querschnittslähmung, zerebrale Störungen, geistig-seelische Behinderungen, Suchtkrankheiten	2 485	3 579	3 877	5 083	5 659	5 990	6 005
Sonstige	1 017	2 177	2 181	2 471	2 606	2 700	2 660

¹ ab dem Berichtsjahr 2021 erfolgt die Veröffentlichung der Ergebnisse der Statistik unter Einsatz des Geheimhaltungs-
verfahrens der 5er-Rundung

8.31 Bestattungen 1991 bis 2024

Jahr	Bestattungen insgesamt	Darunter			
		Erde	Urnen	Urnengemeinschaftsanlagen/-biotope und Gemeinschaftsanlage für Urne und Erde	Ascheverstreuerung
		Anzahl			
1991	2 670	527	1 598	463	82
1992	2 328	541	1 403	295	89
1993	2 336	454	1 435	350	97
1994	2 350	424	1 418	444	64
1995	2 287	423	1 334	466	64
1996	2 248	382	1 308	472	86
1997	2 114	361	1 178	500	75
1998	2 137	328	1 174	542	93
1999	2 106	292	1 103	615	96
2000	2 018	278	1 042	589	109
2001	2 089	294	1 054	634	107
2002	1 998	251	975	672	100
2003	2 146	251	927	832	136
2004	2 052	200	900	818	134
2005	1 997	208	807	832	150
2006 ¹	1 943	164	802	831	146
2007	2 034	177	836	899	122
2008	1 958	162	786	880	130
2009	2 096	152	804	1 009	131
2010	2 121	155	786	1 020	160
2011	2 102	146	704	1 111	141
2012	2 165	120	756	1 134	155
2013	2 279	151	720	1 223	185
2014	2 095	143	659	1 163	130
2015	2 312	190	629	1 352	139
2016	2 273	152	641	1 319	161
2017	2 311	102	668	1 374	162
2018	2 387	115	652	1 438	177
2019	2 392	113	622	1 465	184
2020	2 369	122	606	1 440	197
2021	2 556	114	652	1 558	228
2022	2 719	119	682	1 678	234
2023	2 622	111	654	1 601	248
2024 insgesamt	2 556	132	573	1 590	255
<u>davon:</u>					
Städtische Friedhöfe					
Neuer Friedhof Rostock	1 062	55	337	664	-
Westfriedhof	449	28	50	116	255
Neuer Friedhof Warnemünde	428	24	100	304	-
RuheForst Rostocker Heide	414	-	-	414	-
Kirchliche Friedhöfe					
Friedhof Biestow	77	16	61	-	-
Friedhof Toitenwinkel	126	9	25	92	-

¹ ab III. Quartal 2006 einschließlich Bestattungen im RuheForst Rostocker Heide

8.32 Tollwutuntersuchungsergebnisse 1989 bis 2024

Jahr	Untersuchungen insgesamt	Darunter	Davon untersuchte ...	
		positiv	Wildtiere	Haustiere
	Anzahl			
1989	86	14	35	51
1990	58	3	28	30
1992	78	-	61	17
1994	38	-	29	9
1996	47	-	39	8
1998	76	-	66	10
2000	38	-	34	4
2002	37	-	33	4
2004	36	-	27	9
2006	44	.	41	3
2008	16	-	16	-
2010	15	-	15	-
2012	14	-	14	-
2014	15	-	15	-
2016	15	-	15	-
2018	15	-	15	-
2020	13	-	13	-
2021	11	-	.	.
2022	-	-	-	-
2023	.	-	.	-
2024	.	-	.	-

8.33 Ergebnisse der Lebensmittelüberwachung 1994 bis 2024

Jahr	Objekte	Objekt- kontrollen insgesamt	Lebensmittel- proben insgesamt	Bemängelte Objekte	Verwarn-/ Bußgelder
	Anzahl				
1994	2 184	5 645	1 711	968	27
1998	2 305	6 319	1 330	1 031	44
2002	2 142	6 091	1 207	800	54
2006	2 604	6 032	1 182	1 010	55
2010	3 188	4 680	950	752	11
2014	2 903	4 374	1 156	806	17
2016	3 042	4 856	1 073	924	5
2018	3 223	3 643	1 047	623	3
2020	3 240	2 138	860	608	.
2021	3 263	2 315	845	567	5
2022	3 344	2 545	978	709	.
2023	3 072	2 109	854	963	11
2024 insgesamt	3 139	1 762	721	559	.
<u>davon:</u>					
Erzeuger (Urproduktion)	59	4	4	-	-
Hersteller und Abpacker	36	16	10	3	-
Vertriebsunternehmer und Transporteure	98	33	24	6	-
Einzelhändler	1 276	459	569	142	.
Dienstleistungsbetriebe	1 603	1 213	80	392	-
Hersteller, die im Wesentlichen auf der Stufe des Einzelhandels verkaufen	67	37	34	16	-

8.34 Empfänger laufender Hilfe zum Lebensunterhalt nach dem 3. Kapitel SGB XII nach Altersgruppen 2005 bis 2023

Merkmal	Empfänger laufender Hilfe zum Lebensunterhalt nach dem 3. Kapitel SGB XII am 31.12. ¹						
	2005	2010	2015	2020	2021	2022	2023
	Personen/Altersjahre						
<u>Empfänger laufender Hilfe zum Lebensunterhalt insgesamt</u>							
Insgesamt	787	1 183	1 397	910	865	855	785
<u>davon im Alter von:</u>							
0 bis unter 3 Jahren	6	26	21	15	15	15	15
3 bis unter 7 Jahren	10	31	38	15	20	20	15
7 bis unter 11 Jahren	13	33	41	25	20	20	25
11 bis unter 15 Jahren	23	26	50	45	30	45	40
15 bis unter 18 Jahren	13	7	6	5	5	10	5
18 bis unter 21 Jahren	39	27	24	10	10	10	10
21 bis unter 25 Jahren	63	72	50	25	25	20	20
25 bis unter 30 Jahren	67	110	94	50	45	45	40
30 bis unter 40 Jahren	101	174	226	145	115	90	75
40 bis unter 50 Jahren	171	227	180	150	150	130	115
50 bis unter 60 Jahren	114	219	257	200	170	145	115
60 Jahren und älter	167	231	410	220	265	305	310
Durchschnittsalter	43,2	43,1	45,4	45,5	47,8	47,5	49,0
<u>darunter: Empfänger laufender Hilfe zum Lebensunterhalt weiblich</u>							
Insgesamt	324	494	615	370	380	415	365
<u>davon im Alter von:</u>							
0 bis unter 3 Jahren	3	14	.	10	10	10	5
3 bis unter 7 Jahren	6	19	24	10	15	15	10
7 bis unter 11 Jahren	6	24	18	15	10	10	10
11 bis unter 15 Jahren	14	13	27	15	10	20	15
15 bis unter 18 Jahren	7	.	.	-	-	-	5
18 bis unter 21 Jahren	17	.	11	5	5	5	5
21 bis unter 25 Jahren	22	28	24	10	10	10	10
25 bis unter 30 Jahren	26	39	40	25	25	20	20
30 bis unter 40 Jahren	35	62	85	50	40	40	30
40 bis unter 50 Jahren	57	81	65	55	55	50	40
50 bis unter 60 Jahren	38	71	104	70	60	60	45
60 Jahren und älter	93	129	209	105	135	180	175
Durchschnittsalter	45,0	44,0	46,3	46,6	50,1	49,9	51,6

¹ ab dem Berichtsjahr 2020 erfolgt die Veröffentlichung der Ergebnisse der Statistik über die Empfänger laufender Hilfe zum Lebensunterhalt nach dem 3. Kapitel SGB XII unter Einsatz des Geheimhaltungsverfahrens der 5er-Rundung

8.35 Empfänger laufender Hilfe zum Lebensunterhalt nach dem 3. Kapitel SGB XII nach Altersgruppen 2023

Merkmal	Empfänger laufender Hilfe zum Lebensunterhalt nach dem 3. Kapitel SGB XII am 31.12.2023 ¹			
	insgesamt		davon	
			männlich	weiblich
	Personen/Altersjahre	in %	Personen/Altersjahre	
Insgesamt	785	100	420	365
davon im Alter von:				
0 bis unter 3 Jahren	15	1,9	10	5
3 bis unter 7 Jahren	15	1,9	5	10
7 bis unter 11 Jahren	25	3,2	15	10
11 bis unter 15 Jahren	40	5,1	25	15
15 bis unter 18 Jahren	5	0,6	5	5
18 bis unter 21 Jahren	10	1,3	-	5
21 bis unter 25 Jahren	20	2,5	10	10
25 bis unter 30 Jahren	40	5,1	20	20
30 bis unter 40 Jahren	75	9,6	45	30
40 bis unter 50 Jahren	115	14,6	75	40
50 bis unter 60 Jahren	115	14,6	70	45
60 Jahren und älter	310	39,5	135	175
Durchschnittsalter	49,0	x	46,7	51,6

¹ ab dem Berichtsjahr 2020 erfolgt die Veröffentlichung der Ergebnisse der Statistik über die Empfänger laufender Hilfe zum Lebensunterhalt nach dem 3. Kapitel SGB XII unter Einsatz des Geheimhaltungsverfahrens der 5er-Rundung

8.36 Personengemeinschaften von Empfängern laufender Hilfe zum Lebensunterhalt außerhalb von Einrichtungen nach dem 3. Kapitel SGB XII 2005 bis 2016

Merkmal	Personengemeinschaften ¹ von Empfängern laufender Hilfe zum Lebensunterhalt außerhalb von Einrichtungen nach dem 3. Kapitel SGB XII am 31.12.							
	2005	2006	2008	2010	2012	2014	2015	2016
	Anzahl am 31.12.							
Insgesamt	196	225	303	453	513	648	721	650
<u>davon:</u>								
mit Haushaltsvorstand	146	177	236	350	425	536	593	532
<u>darunter:</u>								
Ehepaare ohne Kinder unter 18 Jahren	.	3	.	7	12	.	11	9
einzelnen nachgewiesene Haushaltsvorstände	142	167	229	325	393	500	550	499
<u>davon:</u>								
männlich	86	107	134	209	247	269	292	280
weiblich	56	60	95	116	146	231	258	219
Haushaltsvorstände männlich mit Kindern unter 18 Jahren	5	4
Haushaltsvorstände weiblich mit Kindern unter 18 Jahren	4	7	4	14	17	22	25	19
ohne Haushaltsvorstand	47	45	.	77	61	76	86	83
anderweitig nicht erfasst	3	3	.	26	27	36	42	35

¹ Personengemeinschaften für die eine gemeinsame Bedarfsberechnung erfolgt.

8.37 Personengemeinschaften von Empfängern laufender Hilfe zum Lebensunterhalt außerhalb von Einrichtungen nach dem 3. Kapitel SGB XII 2017 bis 2023

Jahr	Personen- gemein- schaften ¹ außerhalb von Einrich- tungen insgesamt	Davon							
		einzelne erwachsene Leistungs- berechtigte insgesamt	davon		Ehepaare/ Lebens- partner- schaften ² mit einer er- wachsenen leistungsbe- rechtigten Person ³	Ehepaare/ Lebenspart- nerschaften ² mit zwei erwachse- nen leis- tungsbe- rechtigten Personen	Mindestens zwei er- wachsene leistungs- berechtigte Personen ⁴	Leistungs- berechtigte Minderjährige ohne leistungs- berechtigte erwachsene Personen	Sonstige Perso- nen- gemein- schaften
			ohne Kinder unter 18 Jahren	mit Kin- dern unter 18 Jahren					
					Anzahl am 31.12.				
2017	648	515	488	27	35	13	.	84	.
2018	589	485	456	29	25	12	-	67	-
2019	591	495	469	26	23	13	-	60	-
2020	590	510	485	25	15	10	-	55	-
2021	505	435	415	20	15	10	-	45	-
2022	520	420	405	15	35	10	-	55	-
2023	450	350	335	15	40	5	-	55	-

¹ Personengemeinschaften für die eine gemeinsame Bedarfsberechnung erfolgt.

² Einschließlich eheähnlichen oder lebenspartnerschaftlichen Gemeinschaften.

³ Nach dem 3. Kapitel des SGB XII, die mit einer weiteren nach dem SGB II oder 4. Kapitel des SGB XII leistungsberechtigten erwachsenen Person im Haushalt lebt.

⁴ Die nicht als Ehepaar/Lebenspartnerschaft, in eheähnlicher oder lebenspartnerschaftlicher Gemeinschaft leben.

8.38 Empfänger von Grundsicherung im Alter und bei Erwerbsminderung nach dem 4. Kapitel SGB XII 2015 bis 2024

Merkmal ^{1,2}	Empfänger von Grundsicherung										
	insgesamt			davon						davon	
				außerhalb von Einrichtungen			in Einrichtungen			Deutsche	Ausländer
	insgesamt	davon		insgesamt	davon		insgesamt	davon			
		18 Jahre bis unter die Altersgrenze	Altersgrenze und älter		18 Jahre bis unter die Altersgrenze	Altersgrenze und älter		18 Jahre bis unter die Altersgrenze	Altersgrenze und älter		
Personen											
2015 insgesamt	3 470	2 191	1 279	3 019	1 839	1 180	451	352	99	2 986	484
davon:											
männlich	1 850	1 360	490	1 585	1 134	451	265	226	39	1 627	223
weiblich	1 620	831	789	1 434	705	729	186	126	60	1 359	261
2020 insgesamt	3 345	2 050	1 300	3 105	1 875	1 230	240	170	70	2 760	590
davon:											
männlich	1 935	1 300	635	1 800	1 195	605	135	105	30	1 640	295
weiblich	1 410	750	660	1 305	680	625	105	65	40	1 115	295
2023 insgesamt	3 820	2 065	1 755	3 570	1 905	1 665	250	160	90	2 935	885
davon:											
männlich	2 130	1 320	815	2 000	1 225	775	130	95	40	1 745	390
weiblich	1 690	745	940	1 570	680	890	120	65	50	1 195	495
2024 insgesamt	4 070	2 135	1 935	3 785	1 970	1 815	290	165	125	3 125	945
davon:											
männlich	2 255	1 350	905	2 100	1 250	855	150	100	50	1 860	395
weiblich	1 820	785	1035	1 680	725	960	135	65	75	1 270	550

¹ Altersgrenze zum Renteneintrittsalter nach § 41 Abs.2 SGB XII

² ab dem Berichtsjahr 2020 erfolgt die Veröffentlichung der Ergebnisse der Statistik über die Empfänger von Leistungen nach dem 4. Kapitel SGB XII unter Einsatz des Geheimhaltungsverfahrens der 5er Rundung

8.39 Empfänger von Leistungen nach dem 5. bis 9. Kapitel SGB XII nach Altersgruppen 2005 bis 2023

Merkmal ^{1,2}	Empfänger von Leistungen nach dem 5. bis 9. Kapitel SGB XII				
	insgesamt	davon		und zwar	
		männlich	weiblich	außerhalb von Einrichtungen	in Einrichtungen
	Personen/Altersjahre				
2005 insgesamt	3 507	2 046	1 461	1 281	2 285
<u>davon im Alter von:</u>					
0 bis 18 Jahren	870	561	309	349	529
18 bis 40 Jahren	1 082	671	411	348	760
40 bis 65 Jahren	1 014	655	359	337	700
65 Jahren und älter	541	159	382	247	296
Durchschnittsalter	36,7	32,6	42,5	37,0	36,5
2014 insgesamt	5 823	3 224	2 599	2 793	3 055
<u>davon im Alter von:</u>					
0 bis 18 Jahren	1 493	838	655	834	671
18 bis 40 Jahren	1 539	945	594	749	793
40 bis 65 Jahren	1 664	1 037	627	739	934
65 Jahren und älter	1 127	404	723	471	657
Durchschnittsalter	39,7	36,8	43,3	36,5	42,5
2023 insgesamt	2 520	1 290	1 230	1 265	1 320
<u>davon im Alter von:</u>					
0 bis 18 Jahren	15	15	5	15	5
18 bis 40 Jahren	365	235	130	320	45
40 bis 65 Jahren	755	485	270	500	280
65 Jahren und älter	1 385	555	825	435	990
Durchschnittsalter	65,0	59,5	70,7	55,6	74,3

¹ ab 2020 keine Erfassung der Leistungsempfänger der Eingliederungshilfe für behinderte Menschen mehr, da Überführung von 6. Kapitel SGB XII in SGB IX

² ab dem Berichtsjahr 2020 erfolgt die Veröffentlichung der Ergebnisse der Statistik über die Empfänger von Leistungen nach dem 5. bis 9. Kapitel SGB XII unter Einsatz des Geheimhaltungsverfahrens der 5er Rundung

8.40 Empfänger von Leistungen nach dem 5. bis 9. Kapitel SGB XII nach Hilfearten 2005 bis 2023

Hilfearten ¹	Empfänger von Leistungen nach dem 5. bis 9. Kapitel SGB XII ^{2,3}						
	2005	2010	2015	2020	2021	2022	2023
	Personen						
Insgesamt	3 507	5 268	5 927	2 465	2 340	2 300	2 520
<u>und zwar:</u>							
Hilfen zur Gesundheit	36	46	18	-	-	-	-
Eingliederungshilfe für behinderte Menschen	2 584	3 583	3 872
Hilfe zur Pflege	719	1 260	1 595	1 610	1 485	1 365	1 620
Hilfe zur Überwindung sozialer Schwierigkeiten und Hilfe in anderen Lebenslagen	224	698	825	875	870	950	910
<u>und zwar:</u>							
außerhalb von Einrichtungen	1 281	2 464	2 953	1 125	1 125	1 235	1 265
<u>und zwar:</u>							
Eingliederungshilfe für behinderte Menschen	752	1 390	1 641
Hilfe zur Pflege	347	452	629	270	270	300	370
Hilfe zur Überwindung sozialer Schwierigkeiten und Hilfe in anderen Lebenslagen	191	674	804	870	865	945	910
in Einrichtungen	2 285	2 861	2 989	1 405	1 270	1 140	1 320
<u>und zwar:</u>							
Eingliederungshilfe für behinderte Menschen	1 883	2 244	2 242
Hilfe zur Pflege	373	808	966	1 400	1 265	1 135	1 315
Hilfe zur Überwindung sozialer Schwierigkeiten und Hilfe in anderen Lebenslagen	34	27	22	5	5	5	5

¹ ab 2020 keine Erfassung der Leistungsempfänger der Eingliederungshilfe für behinderte Menschen mehr, da Überführung von 6. Kapitel SGB XII in SGB IX

² Empfänger mehrerer verschiedener Hilfen werden bei jeder Hilfeart gezählt. Mehrfachzählungen sind nur insoweit ausgeschlossen, als sie aufgrund der Meldungen erkennbar waren

³ ab dem Berichtsjahr 2020 erfolgt die Veröffentlichung der Ergebnisse der Statistik über die Empfänger von Leistungen nach dem 5. bis 9. Kapitel SGB XII unter Einsatz des Geheimhaltungsverfahrens der 5er Rundung

8.41 Reine Ausgaben nach Hilfearten SGB XII 2006 bis 2023

Merkmal ¹	Reine Ausgaben						
	2006	2010	2014	2018	2020	2022	2023
	1 000 EUR						
Insgesamt ²	45 003	55 500	66 816	58 463	18 875	14 357	22 138
<u>darunter:</u>							
Hilfe zum Lebensunterhalt							
außerhalb von Einrichtungen	1 060	2 085	3 600	3 469	4 002	3 414	3 943
innerhalb von Einrichtungen	-	2 908	2 433	1 566	713	769	904
Grundsicherung im Alter und bei Erwerbsminderung ³							
außerhalb von Einrichtungen	6 316	9 029	13 657
innerhalb von Einrichtungen	1 853	2 066	2 221
Eingliederungshilfe für behinderte Menschen							
außerhalb von Einrichtungen	1 122	6 522	7 807	9 716	.	.	.
innerhalb von Einrichtungen	26 557	24 162	26 020	32 288	.	.	.
Hilfe zur Pflege							
außerhalb von Einrichtungen	1 400	2 306	2 401	1 902	1 740	1 072	2 442
innerhalb von Einrichtungen	1 617	3 793	5 099	5 127	7 158	5 212	8 764
Hilfen zur Gesundheit und Erstattungen an Krankenkassen ⁴	3 859	1 931	2 447	2 688	2 635	990	2 786

¹ ab 2020 keine Erfassung der Leistungsempfänger der Eingliederungshilfe für behinderte Menschen mehr, da Überführung von 6. Kapitel SGB XII in SGB IX

² Ab 2017 werden die Ausgaben für die Grundsicherung im Alter und bei Erwerbsminderung nicht mehr im Rahmen der Statistik der Ausgaben und Einnahmen der Sozialhilfe nach dem SGB XII erfasst und fließen somit nicht in die Summe der reinen Ausgaben mit ein. Eine Vergleichbarkeit der Gesamtausgaben ist somit nicht gegeben.

³ In den Ausgaben für die Grundsicherung im Alter und bei Erwerbsminderung sind keine Kosten für abgeschlossene Gutachten enthalten.

⁴ einschließlich Erstattungen an Krankenkassen für die Übernahme der Krankenbehandlung

8.42 Empfänger von Asylbewerberleistungen 1995 bis 2023

Stand am 31.12.	Regelleistungsempfänger¹				Empfänger von besonderen Leistungen¹			
	ins- gesamt	davon		darunter	ins- gesamt	davon		darunter
		männlich	weiblich	mit Grund- leistungen		männlich	weiblich	Leistungen bei Krank- heit, Schwan- gerschaft und Geburt
Personen								
1995	195	.	.	60	75	.	.	.
1996	501	333	168	292	257	162	95	126
1998	526	337	189	526	314	188	126	278
2000	13	7	6	7
2002	418	268	150	338	300	168	132	231
2004	352	226	126	307	318	198	120	276
2006	323	211	112	189	275	177	98	172
2008	232	144	88	100	183	119	64	93
2010	349	224	125	253	249	168	81	247
2012	383	247	136	342	364	237	127	323
2014	566	366	200	507	542	354	188	484
2016	752	463	289	590	537	345	192	522
2018	553	353	200	214	210	147	63	188
2020	600	340	265	235	205	120	85	200
2021	660	385	275	285	245	165	80	235
2022	960	610	350	515	460	345	115	440
2023	1 320	970	350	1 020	1 195	895	300	995

¹ Ab dem Berichtsjahr 2020 erfolgt die Veröffentlichung der Ergebnisse der Statistik über die Empfänger von Leistungen nach dem Asylbewerberleistungsgesetz unter Einsatz des Geheimhaltungsverfahrens der 5er Rundung

8.43 Empfänger von besonderen Leistungen nach dem Asylbewerberleistungsgesetz nach Altersgruppen 2023

Merkmal	Empfänger von besonderen Leistungen nach dem Asylbewerberleistungsgesetz am 31.12.2023 ¹		
	insgesamt ²	davon	
		männlich	weiblich
	Personen/Altersjahre		
Insgesamt	1 195	895	300
<u>davon im Alter von:</u>			
0 bis unter 7 Jahren	75	45	30
7 bis unter 14 Jahren	95	55	40
14 bis unter 18 Jahren	50	30	20
18 bis unter 25 Jahren	305	275	30
25 bis unter 50 Jahren	585	445	135
50 bis unter 65 Jahren	65	35	30
65 Jahren und älter	20	5	10
Durchschnittsalter	27,4	26,9	28,7

¹ Ab dem Berichtsjahr 2020 erfolgt die Veröffentlichung der Ergebnisse der Statistik über die Empfänger von Leistungen nach dem Asylbewerberleistungsgesetz unter Einsatz des Geheimhaltungsverfahrens der 5er Rundung

² Mehrfachzählungen sind nur insoweit ausgeschlossen, als sie aufgrund der Meldungen erkennbar waren

8.44 Haushalte mit Wohngeld nach der Art des Zuschusses 2009 bis 2023

Stand am 31.12. ¹	Haushalte mit Wohngeld insgesamt	Davon			
		reine Wohngeld- haushalte	davon		Wohngeldrechtliche Teilhaushalte
			Mietzuschuss	Lastenzuschuss	
Anzahl					
2009	7 491	5 302	5 238	64	2 189
2010	7 704	5 358	5 291	67	2 346
2011	6 394	4 883	4 828	55	1 511
2012	5 464	4 413	4 375	38	1051
2013	4 601	3 826	3 798	28	775
2014	3 729	3 147	3 121	26	582
2015	3 035	2 587	2 561	26	448
2016	3 895	3 536	3 500	36	359
2017	3 503	3 194	3 165	29	309
2018	3 058	2 780	2 759	21	278
2019	2 621	2 410	2 392	18	211
2020	3 025	2 845	2 830	20	175
2021	2 720	2 570	2 555	15	145
2022	2 995	2 870	2 850	20	125
2023	5 650	5 530	5 470	55	120

¹ ab dem Berichtsjahr 2020 erfolgt die Veröffentlichung der Ergebnisse der Wohngeldstatistik unter Einsatz des Geheimhaltungsverfahrens der 5er-Rundung

Abb. 8.02 Reine Wohngeldhaushalte nach Haushaltsgröße am 31.12.2023

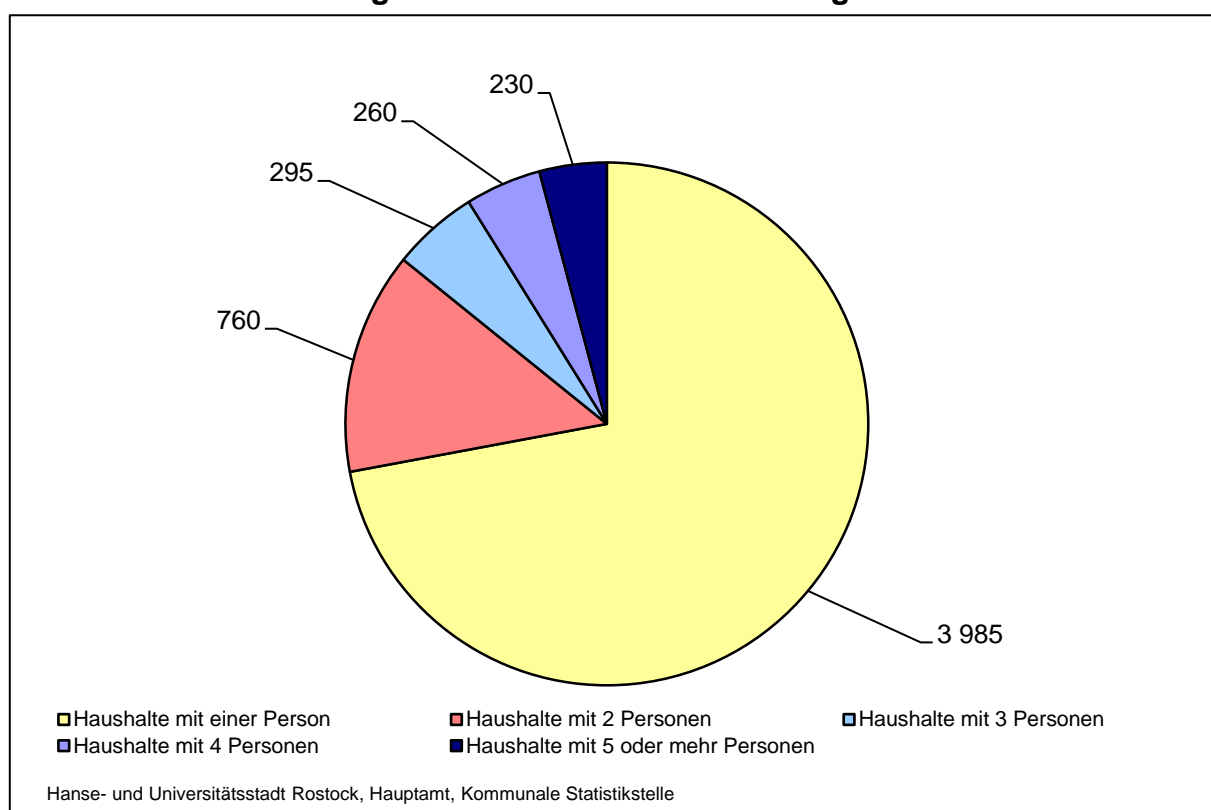

8.45 Durchschnittliche Wohnkosten, Wohngeldanspruch und Wohnfläche bei reinen Wohngeldhaushalten 2002 bis 2023

Stand am 31.12.	Durchschnittliche(r) monatliche(r)		Durchschnittlich genutzte Wohnfläche	
	tatsächliche Miete/ Belastung	Wohngeldanspruch	Mietzuschuss	Lastenzuschuss
	EUR		m ²	
2002	300	97	49	92
2003	304	99	48	91
2004	307	101	48	86
2005	309	74	47	94
2006	311	72	47	96
2007	314	69	47	87
2008	320	69	48	88
2009	351	110	50	98
2010	346	110	50	97
2011	350	102	50	99
2012	352	102	49	104
2013	354	100	49	105
2014	361	100	49	105
2015	370	98	49	103
2016	381	131	49	100
2017	388	122	49	92
2018	398	123	49	89
2019	403	118	50	94
2020	413	136	49	.
2021	415	154	50	91
2022	424	150	50	.
2023	434	237	51	94

8.46 Haushalte mit reinem Wohngeld nach der sozialen Stellung des Haupteinkommensbeziehers 2005 bis 2023

Stand am 31.12. ¹	Haushalte insgesamt	Davon ist Haupteinkommensbezieher bzw. Antragsteller ²							
		Erwerbs- person	davon		Arbeits- loser	Nicht- erwerbs- person	davon		
			Selbst- ständiger	Arbeit- nehmer/ Beamter			Rentner/ Pensionär	Student/ Auszu- bildende ³	Sonstige
	Anzahl								
2005	4 801	1 248	98	1 150	551	3 002	2 184	621	197
2007	3 451	734	51	683	246	2 471	1 929	448	94
2009	5 302	1 514	80	1 434	470	3 318	2 511	558	249
2011	4 883	1 206	94	1 112	319	3 358	2 323	770	265
2012	4 413	949	87	862	255	3 209	2 195	762	252
2013	3 826	910	60	850	184	2 732	1 909	704	119
2014	3 147	720	45	675	165	2 262	1 543	595	124
2015	2 587	573	46	527	103	1 911	1 274	526	111
2016	3 536	829	45	784	154	2 553	1 928	497	128
2017	3 194	753	43	710	111	2 330	1 778	463	89
2018	2 780	673	32	641	75	2 032	1 570	367	95
2019	2 410	616	32	584	96	1 698	1 375	270	53
2020	2 845	700	25	675	130	2 015	1 710	230	75
2021	2 570	580	25	560	105	1 885	1 665	150	70
2022	2 870	640	25	615	110	2 120	1 890	155	75
2023	5 530	1 415	35	1 375	245	3 870	3 535	195	140

¹ ab dem Berichtsjahr 2020 erfolgt die Veröffentlichung der Ergebnisse der Wohngeldstatistik unter Einsatz des Geheimhaltungsverfahrens der 5er-Rundung

² bis 2012 Erfassung nach Antragsteller, ab 2013 Erfassung nach Haupteinkommensbezieher

³ mit Einkommen nach § 14 Abs. 2 Nr. 27-29 Wohngeldgesetz (WoGG)

8.47 Ausgewählte Indikatoren der Haushalte mit reinem Wohngeld 2014 bis 2023

Stand am 31.12.	Haushalte insgesamt	Davon					
		Erwerbspersonen		Arbeitslose	Nichterwerbspersonen		
		Selbst- ständige	Beamte/ Arbeitnehmer		Rentner/ Pensionäre	Studenten/ Auszubildende¹	Sonstige
<u>Wohngeld insgesamt nach Anzahl²</u>							
2014	3 147	45	675	165	1 543	595	124
2017	3 194	43	710	111	1 778	463	89
2020	2 845	25	675	130	1 710	230	75
2023	5 530	35	1 375	245	3 535	195	140
<u>Durchschnittliches monatliches Gesamteinkommen in EUR³</u>							
2014	736	887	1 026	750	699	498	692
2017	832	930	1 172	892	767	528	885
2020	914	938	1 251	951	820	604	896
2023	1 119	1 198	1 551	1 097	967	787	1 265
<u>Durchschnittlicher monatlicher Wohngeldanspruch in EUR</u>							
2014	100	173	111	87	69	156	146
2017	122	217	139	137	94	184	167
2020	136	262	168	139	111	198	190
2023	237	368	269	240	219	298	266
<u>Durchschnittliche tatsächliche monatliche Miete/ Belastung in EUR</u>							
2014	361	498	444	353	337	310	401
2017	388	532	477	407	363	322	451
2020	413	529	493	434	385	360	430
2023	434	556	513	440	401	409	479

¹ mit Einkommen nach §14 Abs. 2 Nrn. 27-29 Wohngeldgesetz (WoGG)

² ab dem Berichtsjahr 2020 erfolgt die Veröffentlichung der Ergebnisse der Wohngeldstatistik unter Einsatz des Geheimhaltungsverfahrens der 5er-Rundung

³ monatliches Gesamteinkommen ist der zwölfte Teil des nach den §§ 14 bis 18 WoGG ermittelten Einkommens aller zu berücksichtigender Haushaltsmitglieder

8.48 Bewilligte Wohngeldfälle und Zahlbeträge 2006 bis 2024

Jahr	Bewilligte Wohn- geld- fälle	Davon		Gesamt zahl- betrag	Davon		Durchschnittlicher Betrag je Zahlfall (kumulative Jahreswerte)	Davon	
		Miet- zuschuss	Lasten- zuschuss		Miet- zuschuss	Lasten- zuschuss		Mietzu- schuss	Lasten- zuschuss
		Anzahl			1 000 EUR			EUR	
2006	7 622	7 552	70	4 185	4 129	56	87,37	87,05	119,71
2008	5 640	5 565	75	2 944	2 897	46	79,72	79,34	114,47
2009 ¹	15 184	15 031	153	9 118	9 019	99	150,24	150,00	176,84
2010	14 297	14 160	137	11 527	11 390	137	147,13	146,73	190,95
2012	9 649	9 559	90	8 137	8 061	77	124,37	124,19	147,24
2014	8 694	8 604	90	5 519	5 466	51	118,10	117,94	137,96
2016	9 923	9 824	99	6 302	6 208	93	148,91	148,01	250,73
2018	5 432	5 381	51	5 021	4 965	56	138,97	138,44	210,59
2020	7 271	7 218	53	5 139	5 082	57	164,02	163,33	263,75
2022	8 793	8 734	59	6 200	6 171	29	192,76	192,94	161,29
2023	11 535	11 424	111	15 163	15 044	119	293,92	294,34	248,74
2024	9 552	9 463	89	15 629	15 513	116	262,20	262,68	210,48

¹ Am 01.01.2009 trat die Wohngeldnovelle in Kraft, die mit wesentlichen Leistungserhöhungen einherging. Der Wohngeldbetrag wurde um 10 Prozent erhöht und die Hanse- und Universitätsstadt Rostock wurde in eine höhere Mietenstufe eingeordnet.

8.49 Wohnungsvergabe und Wohnberechtigungsscheine 1998 bis 2024

Jahr	Wohnungsvergabe (mit WBS) insgesamt	Erteilte Wohnberechtigungsscheine insgesamt
	Anzahl	
1998	2 093	3 473
2002	1 327	1 608
2006	714	1 825
2010	441	889
2014	39	210
2018	24	106
2022	103	270
2023	14	398
2024	57	289

8.50 Renten nach Rentenarten in der Rentenversicherung 2000 bis 2024

Jahr	Renten insgesamt	Darunter							
		Renten nach SGB VI ins- gesamt	davon						
			Renten wegen vermin- deter Erwerbs- fähigkeit	Renten wegen Alters	Renten wegen Todes- ins- gesamt	davon			
						Witwen- renten	Witwer- renten	Erzie- hungs- renten	Waisen- renten
	Anzahl								
2000	64 644	64 379	7 221	42 505	14 653	11 829	1 348	66	1 410
2004	67 774	67 593	6 225	46 720	14 648	11 622	1 658	56	1 312
2008	68 799	68 607	5 432	48 449	14 726	11 448	2 017	47	1 214
2012	70 345	70 171	6 282	48 857	15 032	11 762	2 254	35	981
2016	73 302	73 151	7 260	50 475	15 416	12 054	2 524	38	800
2020	74 770	74 732	7 103	51 784	15 845	12 163	2 803	26	853
2022	74 373	74 237	6 872	51 633	15 732	12 070	2 824	21	817
2023	74 165	74 051	6 764	51 782	15 505	11 901	2 784	21	799
2024	74 391	74 280	6 670	52 011	15 599	11 955	2 843	24	777

8.51 Durchschnittliche monatliche Rentenzahlungsbeträge nach Rentenarten in der Rentenversicherung 2000 bis 2024

Jahr	Durchschnittliche monatliche Rentenzahl- beträge insgesamt	Darunter							
		Renten nach SGB VI insgesamt	davon						
			Renten wegen vermin- deter Erwerbs- fähigkeit	Renten wegen Alters	Renten wegen Todes insgesamt	davon			
						Witwen- renten	Witwer- renten	Erzie- hungs- renten	Waisen- renten
	EUR								
2000	721,87	723,76	673,61	815,86	481,32	547,40	218,36	655,00	169,36
2004	766,21	767,57	685,73	858,56	512,14	587,55	252,04	763,47	162,12
2008	770,31	771,79	677,97	860,49	514,60	594,72	271,56	728,28	154,57
2012	809,68	811,10	674,22	908,32	552,33	632,90	299,70	783,03	158,46
2016	930,60	932,03	759,02	1 052,09	620,44	700,44	376,12	939,59	170,58
2020	1 072,98	1 073,53	877,63	1 217,25	691,64	777,72	460,87	1 125,77	209,24
2022	1 136,84	1 138,63	945,74	1 288,67	730,42	816,62	505,12	1 177,56	224,15
2023	1 193,41	1 194,99	997,00	1 351,22	759,59	847,62	532,71	1 134,24	229,05
2024	1 239,71	1 241,32	1 049,91	1 402,45	785,91	874,83	558,78	1 101,12	239,05

8.52 Renten und durchschnittliche monatliche Rentenzahlbeträge in der Rentenversicherung nach Geschlecht 2000 bis 2024

Jahr	Renten insgesamt	Davon		Durchschnittliche monatliche Rentenzahlbeträge	Davon	
		männlich	weiblich		männlich	weiblich
	Anzahl			EUR		
2000	64 644	32 927	31 717	721,87	831,13	608,46
2002	65 906	33 417	32 489	761,83	876,17	644,22
2004	67 774	34 315	33 459	766,21	877,74	651,83
2006	68 664	34 881	33 783	764,71	871,16	654,79
2008	68 799	34 939	33 860	770,31	874,13	663,19
2010	69 756	35 278	34 478	793,52	892,63	692,11
2012	70 345	35 566	34 779	809,68	903,31	713,94
2014	71 331	36 276	35 055	868,36	935,36	799,02
2016	73 302	37 004	36 298	930,60	992,07	867,94
2018	74 226	37 368	36 858	986,31	1 042,16	929,69
2020	74 770	37 512	37 258	1 072,98	1 109,43	1 036,29
2022	74 373	37 057	37 316	1 136,84	1 160,88	1 112,96
2023	74 165	36 845	37 320	1 193,41	1 211,78	1 175,27
2024	74 391	36 884	37 507	1 239,71	1 251,47	1 228,15

Abb. 8.03 Durchschnittliche monatliche Rentenzahlbeträge in der Rentenversicherung nach Geschlecht 2000 bis 2024

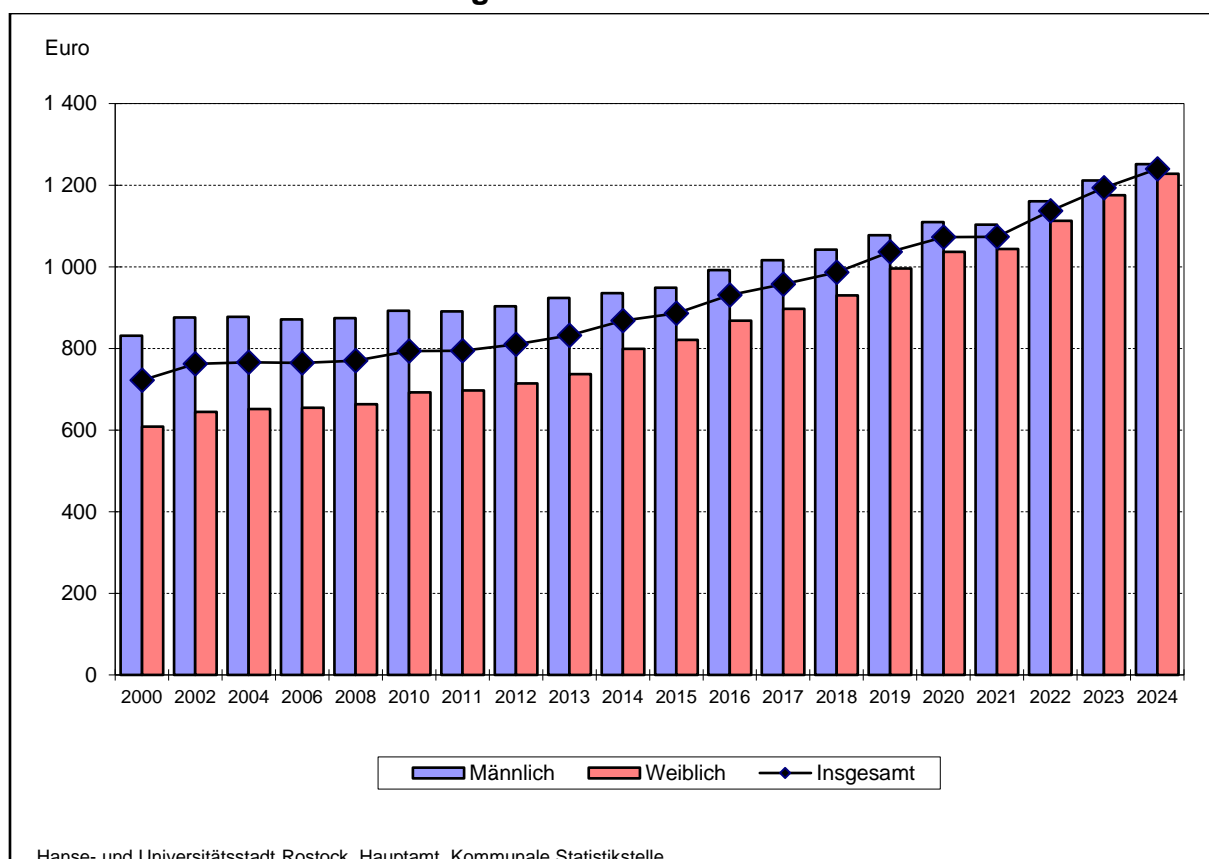

8.53 Leistungsempfänger der Pflegeversicherung, Pflegedienste und Pflegeheime 1999 bis 2023

Merkmal	Stand am 15.12.								
	1999	2003	2007	2011	2015	2017	2019	2021	2023¹
	Personen/Anzahl								
<u>Leistungsempfänger</u>									
Pflegebedürftige insgesamt	4 339	4 608	5 369	7 027	8 523	9 333	10 670	12 671	14 574
<u>darunter:</u>									
Ambulante Pflege	1 007	1 265	1 450	1 718	2 113	2 128	2 577	2 903	3 126
Vollstationäre Pflege	1 368	1 546	1 601	2 299	2 343	2 364	2 560	2 453	2 418
<u>darunter:</u> Dauerpflege	1 367	1 477	1 494	2 272	2 327	2 351	2 549	2 441	2 412
Pflegegeld²	1 964	1 797	2 318	3 010	4 067	4 840	4 998	5 798	7 122
je 1 000 Einwohner	21	23	27	34	41	45	51	61	69
<u>Pflegedienste</u>									
Anzahl Pflegedienste insgesamt	39	33	34	42	45	46	48	51	55
Personal in Pflegediensten insgesamt	397	449	518	773	1 149	1 139	1 200	1 156	1 272
Von Pflegediensten betreute Pflegebedürftige insgesamt	1 007	1 265	1 450	1 718	2 113	2 128	2 577	2 903	3 126
<u>davon:</u> ³									
Pflegestufe I	520	762	928	1 115	1 319
Pflegestufe II	420	417	430	486	633
Pflegestufe III	67	86	92	117	161
<u>davon:</u>									
Pflegegrad 1	69	172	257	273
Pflegegrad 2	1 122	1 336	1 417	1 329
Pflegegrad 3	600	730	853	1 065
Pflegegrad 4	252	251	270	330
Pflegegrad 5	85	88	106	132
je Pflegedienst	26	38	43	41	47	46	54	57	57
je 1 000 Einwohner	5	6	7	8	10	10	12	14	15
<u>Pflegeheime</u>									
Anzahl Pflegeheime insgesamt	11	18	24	37	37	41	44	47	50
Anzahl verfügbare Plätze für vollstationäre Pflege	1 565	1 617	1 581	2 384	2 419	2 413	2 655	2 654	2 625
Personal in Pflegeheimen insgesamt	925	926	973	1 650	1 649	1 654	1 920	2 130	2 109
Von Pflegeheimen betreute Pflegebedürftige insgesamt	1 368	1 546	1 601	2 577	2 672	2 771	3 044	2 976	3 012
<u>darunter:</u>									
vollstationäre Pflege	2 343	2 364	2 560	2 453	2 418
<u>darunter:</u> ³									
Pflegestufe I	489	513	533	1 096	1 063
Pflegestufe II	710	811	821	1 143	1 161
Pflegestufe III	145	218	245	338	448
<u>davon:</u>									
Pflegegrad 1	4	6	6	6
Pflegegrad 2	553	723	623	609
Pflegegrad 3	980	1 064	1 094	1 200
Pflegegrad 4	845	829	783	780
Pflegegrad 5	389	422	470	417
je Pflegeheim	124	86	67	70	72	68	69	63	60
je 1 000 Einwohner	7	8	8	13	13	13	15	14	14

¹ ab dem Berichtsjahr 2023 erfolgt die Veröffentlichung der Ergebnisse der Pflegestatistik unter Einsatz des Geheimhaltungsverfahrens der 3er-Rundung

² Ohne Empfänger von Pflegegeld, die zusätzlich auch ambulante Pflege erhalten. Diese werden bei der ambulanten Pflege berücksichtigt. Stichtag beim Pflegegeld: 31.12. des Jahres.

³ Im Zuge der Pflegereform 2016/2017 wurden die bisherigen Pflegestufen I, II und III in fünf Pflegegrade umgewandelt, daher ist ab 2017 eine Vergleichbarkeit der Werte mit den Vorjahren nicht mehr gegeben.

8.54 Alten- und Pflegeheime 1955 bis 2024

Am 31.12. des Jahres	Alten- und Pflegeheime (vollstationär)	Plätze in Alten- und Pflegeheimen
	Anzahl	
1955	6	382
1960	7	620
1970	9	749
1980	7	1 037
1990	9	1 741
2000 ¹	11	1 494
2010	25	2 137
2015	25	2 416
2020	27	2 658
2023	27	2 622
2024	27	2 600

¹ ab 1999 einschließlich der Pflegeplätze der Einrichtungen: Michaelshof, Psychiatrisches Pflegeheim und Hospiz

8.55 Platzkapazität der Alten- und Pflegeheime 1996 bis 2024

Einrichtung	Träger	Vorhandene Plätze am 31.12.				
		1996	2000	2010	2020	2024
		Anzahl				
Seniorenzentrum Stadtweide	Arbeiterwohlfahrt Rostock	135	100	100	108	109
Alternative WohnOase	Arbeiterwohlfahrt Rostock	-	-	46	46	46
Pflegewohnen „Am Wasserturm“	Arbeiterwohlfahrt Rostock	-	-	110	110	110
PflegeWohnPark Groß Klein „Haupthaus“ und „Haus am Park“	Rostocker Heimstiftung	451	391	320	295	270
Pflegeheime Toitenwinkel I und II	Rostocker Heimstiftung	318	318	214	212	210
Pflegeheim Reutershagen	Rostocker Heimstiftung	-	-	108	108	107
PflegeWohnPark Lütten Klein	Rostocker Heimstiftung	-	-	100	100	98
DRK Seniorenwohnanlage Evershagen und Pflegeheim Südstadt	Deutsches Rotes Kreuz	420	420	288	312	292
DRK Seniorenwohnanlage Evershagen Fachpflegeeinrichtung für Menschen im Wachkoma	Deutsches Rotes Kreuz	-	-	15	15	15
Maria-Martha-Haus	Rostocker Stadtmission	36	34	39	39	39
Jakobi-Stift	Rostocker Stadtmission	-	-	75	77	77
Katholisches Altenpflegeheim „St. Franziskus“	Caritas Mecklenburg e.V.	51	53	80	80	76
Pflegeheim Warnemünde „Rolf Grund“	Volkssolidarität	25	25	70	70	70
Pflegeresidenz Rose (ehem. Wutschke)	Katja Rose	-	-	46	46	46
RENAFAN ServiceLeben Holzhalbinsel	Renafan GmbH	-	-	-	130	130
Senioren-Zentrum GmbH - KerVita „Am Botanischen Garten“	KerVita Betriebs GmbH	-	-	139	139	139
Senioren-Zentrum GmbH - KerVita „An der Warnow“	KerVita Betriebs GmbH	-	-	120	120	120
Pflegeheim Südhus in der Südstadt	Südhus GmbH	-	-	30	48	48
Pflegeheim Südhus Nord in Toitenwinkel	Südhus GmbH	-	-	70	70	70
Pflegeeinrichtung „Am Warnowschlösschen“	Visamare GmbH	-	-	-	135	135
Hospiz am Klinikum	Hanse- und Universitätsstadt Rostock	.	6	10	10	10
Psychiatrisches Pflegeheim	GGP mbH Gesellschaft für Gesundheit und Pädagogik	.	32	31	32	32
Michaelshof	Evangelische Stiftung Michaelshof	.	115	115	120	115
AlexA Seniorenresidenz Lütten-Klein	AlexA Seniorendienste Rostock GmbH	-	-	-	133	133
DSG Pflegewohnstift Lichtenhagen	DSG Deutsche Seniorenstift Gesellschaft mbH	-	-	-	103	103
Insgesamt		1 436	1 494	2 137	2 658	2 600

8.56 Belegung in den Alten- und Pflegeheimen 2024

Einrichtung ¹	Be- legte Plätze am 31.12.	Davon		Davon im Alter von ... Jahren		Darunter			
		männ- lich	weib- lich	unter 75	75 und älter	Pflege- grad 2	Pflege- grad 3	Pflege- grad 4	Pflege- grad 5
		Personen							
Seniorenzentrum Stadtweide	106	37	69	9	97	6	42	38	20
Pflegewohnen „Am Wasserturm“	104	36	68	18	86	11	46	30	17
Alternative WohnOase	46	31	15	46	-	.	.	6	39
Pflegeheim Reutershagen	105	18	87	19	86	18	44	33	10
Pflegeheim Toitenwinkel I	98	20	78	17	81	11	42	29	16
Pflegeheim Toitenwinkel II	80	36	44	16	64	15	34	25	6
PflegeWohnPark Groß Klein inkl. Haus am Park	250	96	154	96	154	42	97	62	49
PflegeWohnPark Lütten Klein	96	25	71	28	68	16	35	33	12
DRK Seniorenwohnanlage Evershagen	150	41	109	34	116	12	50	62	26
DRK Seniorenwohnanlage Evershagen, Fachpflegeeinrichtung für Menschen im Wachkoma	10	6	4	8
DRK Pflegeheim Südstadt	132	22	110	9	123	19	56	33	24
Maria-Martha-Haus	38	11	27	6	32	5	21	7	5
Jakobi-Stift	77	19	58	4	73	26	29	16	6
Katholisches Altenpflegeheim "St. Franziskus"	75	15	60	.	.	17	29	24	5
Pflegeheim Warnemünde „Rolf Grund“	66	16	50	4	62	14	29	14	9
Pflegeresidenz Rose (ehem. Wutschke)	46	16	30	10	36	13	15	13	5
RENAFAN ServiceLeben Holzhalbinsel	124	30	94	6	118	40	53	25	6
KerVita Senioren-Zentrum „Am Botanischen Garten“	134	43	91	12	122	30	65	27	12
KerVita Senioren-Zentrum „An der Warnow“	117	38	79	15	102	18	44	45	10
Pflegeheim Südhus	48	9	39	6	42	6	17	17	8
Pflegeheim Südhus Nord	70	16	54	5	65	12	27	22	9
Pflegeeinrichtung „Am Warnowschlösschen“	135	54	81	37	98	27	52	37	19
Hospiz im Klinikum	9	3	6	5	4	3	.	.	.
Psychiatrisches Pflegeheim	31	18	13	31	-	.	9	10	4
AlexA Seniorenresidenz	124	38	86	13	111	23	63	32	6
DSG Pflegewohnstift Lichtenhagen	103	37	66	6	97	28	40	25	10
Insgesamt	2 374	731	1 643	461	1 913	415	942	665	341

¹ ohne Angaben der Einrichtung: Michaelshof

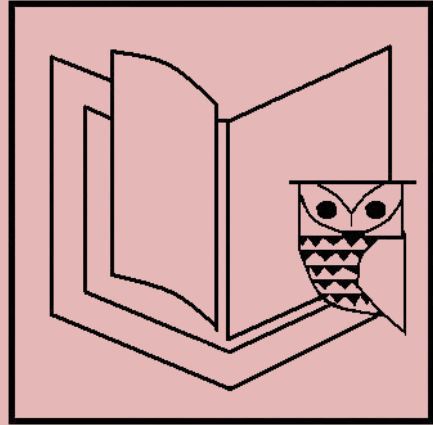

9

Bildung

Vorbemerkungen

Die allgemein bildenden Schulen in der Hanse- und Universitätsstadt Rostock sind nach den Schularten:

- Grundschule
- Regionale Schule
- Gesamtschule
- Gymnasium
- Förderschule
- Abendgymnasium

strukturiert.

Im Sinne des § 12 des Schulgesetzes für das Land Mecklenburg-Vorpommern können verschiedene allgemeinbildende Schularten organisatorisch verbunden werden. Neben den reinen Schularten gibt es folgende Organisationsformen in der Hanse- und Universitätsstadt Rostock:

- Grundschulen
- Grundschulen mit Orientierungsstufe
- Regionale Schulen
- Kooperative Gesamtschulen mit gymnasialer Oberstufe
- Kooperative Gesamtschulen mit gymnasialer Oberstufe und Grundschule
- Integrierte Gesamtschulen mit gymnasialer Oberstufe
- Integrierte Gesamtschulen mit gymnasialer Oberstufe und Grundschule
- Gymnasien
- Gymnasien mit Grundschule
- Waldorfschulen
- Förderschulen
- Förderschulen mit Grundschule
- Abendgymnasien

Öffentliche Schulen sind staatliche Schulen in Trägerschaft der Gemeinden, kreisfreien Städte, Ämter, Schulverbände, Landkreise und des Landes. **Schulen in freier Trägerschaft** werden als Ersatz- oder Ergänzungsschulen von natürlichen oder juristischen Personen des privaten oder öffentlichen Rechts, nach Landesrecht jedoch nicht vom Land und von den Gemeinden oder Gemeindeverbänden errichtet und betrieben.

Stundenweise beschäftigte Lehrkräfte sind Lehrkräfte im Beamten-, Angestellten- oder sonstigen Dienstverhältnis, die mit weniger als 50 Prozent der Regelstunden einer vollbeschäftigten Lehrkraft tätig sind. Die Lehramtsanwärter/Referendare werden den stundenweisen Beschäftigten zugeordnet, auch wenn sie mit mehr als 50 Prozent der Regelpflichtstundenzahl unterrichten.

Absolventen/Abgänger sind Schüler der allgemein bildenden Schulen, die im Verlaufe oder am Ende des Schuljahres mit einem Abschluss- bzw. Abgangszeugnis eine allgemein bildende Schulart verlassen, unabhängig davon, ob sie (zum Erwerb zusätzlicher Abschlussqualifikationen) an eine andere allgemeinbildende Schulart wechseln.

Die **Studentenstatistik** beinhaltet die Ergebnisse folgender **Hochschulen**:

- Universität Rostock
- Private Hanseuniversität Rostock (nur Studienjahr 2007/2008 mit 4 Studenten)
- Hochschule für Theater und Musik
- Fachbereich Seefahrt Warnemünde der Hochschule Wismar, University of Technology, Business and Design
- Europäische Fachhochschule, Standort Rostock (ab Studienjahr 2017/2018)
- Fachhochschule des Mittelstandes, Standort Rostock (ab Studienjahr 2017/2018)

Die Ergebnisse der Studentenstatistik beziehen sich auf das jeweilige Wintersemester.

Im **Wintersemester 2015/2016** wurde eine **neue Fächersystematik** eingeführt. Sie bewirkt eine teilweise Neuordnung von Studienbereichen zu Fächergruppen. Die aktuellen Ergebnisse sind daher nur eingeschränkt mit den Vorjahren vergleichbar.

Quellen

Hanse- und Universitätsstadt Rostock, Schulverwaltungsamt

Statistisches Amt Mecklenburg-Vorpommern

Industrie- und Handelskammer zu Rostock

Handwerkskammer Ostmecklenburg Vorpommern

Hanse- und Universitätsstadt Rostock, Konservatorium

Welt-Musik-Schule „Carl Orff“

Hanse- und Universitätsstadt Rostock, Volkshochschule

Tabellenverzeichnis

Seite

9.01	Schüler der allgemeinbildenden Schulen nach rechtlichem Status der Schule 1992 bis 2024	305
9.02	Schüler der allgemeinbildenden Schulen nach Schularten 1992 bis 2024	306
9.03	Angemeldete Kinder zum Schuljahr, Einschulungen und Zurückstellungen an den allgemeinbildenden Schulen insgesamt 1994 bis 2024	306
9.04	Allgemeinbildende Schulen nach Schularten 2004 bis 2024	307
9.05	Lehrkräfte an allgemeinbildenden Schulen 1995 bis 2024.....	308
9.06	Lehrkräfte an allgemeinbildenden Schulen nach Schularten, Geschlecht und Beschäftigungsumfang 2009 bis 2024	308
9.07	Klassen und Schüler der allgemeinbildenden Schulen nach Schularten - Schuljahr 2024/2025 -	309
9.08	Klassen und Schüler nach Schularten und Stadtbereichen - Schuljahr 2024/2025 -	309
9.09	Klassen und Schüler nach Schularten und Klassenstufen - Schuljahr 2024/2025 -	311
9.10	Förderschulen - Schuljahr 2024/2025 -	312
9.11	Absolventen/Abgänger nach Beendigung der Vollzeitschulpflicht zum Ende des Schuljahres nach Abschlussarten 1992/1993 bis 2023/2024.....	313
9.12	Berufliche Schulen 1991 bis 2024	314
9.13	Berufliche Schulen nach Stadtbereichen - Schuljahr 2024/2025 -	314
9.14	Lehrkräfte an beruflichen Schulen 1995 bis 2024	315
9.15	Öffentliche berufliche Schulen 1992 bis 2024	316
9.16	Absolventen/Abgänger der beruflichen Schulen nach Abschlussarten - Schuljahr 1994/1995 bis 2023/2024 -	317
9.17	Auszubildende insgesamt nach Ausbildungsbereichen 2010 bis 2024	317
9.18	Auszubildende insgesamt nach Geschlecht und Ausbildungsjahr 2010 bis 2024	317
9.19	Auszubildende und Umschüler im Bereich der Industrie- und Handelskammer 1994 bis 2024	318
9.20	Neu abgeschlossene Ausbildungsverträge im Bereich der Industrie- und Handelskammer 1998 bis 2024	319
9.21	Auszubildende und Umschüler in Handwerksbetrieben 2014 bis 2024	320
9.22	Studierende an Hochschulen 1955 bis 2024.....	321
9.23	Studierende der Universität Rostock nach Fächergruppen 1992 bis 2024	323
9.24	Herkunft der Studierenden in der Hanse- und Universitätsstadt Rostock 2005 bis 2023	324
9.25	Studienort der Studierenden aus der Hanse- und Universitätsstadt Rostock 2005 bis 2023	324
9.26	Studierende der Universität Rostock nach Herkunftsgebieten 2003 bis 2024	325
9.27	Studierende der Hochschule für Musik und Theater nach Herkunftsgebieten 2003 bis 2024	326
9.28	Bestandene Abschlussprüfungen an der Universität Rostock nach Fächergruppen, Prüfungsgruppen und Fachsemestern 1993 bis 2024	327
9.29	Hochschulpersonal der Universität Rostock 1992 bis 2024	328
9.30	Bestandene Abschlussprüfungen an der Hochschule für Musik und Theater Rostock 1994 bis 2024	329
9.31	Hochschulpersonal der Hochschule für Musik und Theater Rostock 1994 bis 2024	329

9.32	Schülerbelegung in den Musikschulen 1993 bis 2024	330
9.33	Schüler, Lehrkräfte, Unterrichtsstunden und Veranstaltungen in Musikschulen 1992 bis 2024	331
9.34	Veranstaltungen und Besucher in den Musikschulen 1992 bis 2024	331
9.35	Hauptberuflich Beschäftigte und Ausgaben der Volkshochschule 2008 bis 2024	332
9.36	Neben- und freiberufliche Kursleiter, Kurse, Unterrichtsstunden und Belegungen an der Volkshochschule 1993 bis 2024	332
9.37	Kurse, Unterrichtsstunden und Belegungen nach Programmbereichen an der Volkshochschule 1998 bis 2024	333
9.38	Teilnehmer an den Kursen nach Alter und Programmbereichen an der Volkshochschule 1998 bis 2024	334
9.39	Kurse, Unterrichtsstunden, Belegungen im Programmbereich „Sprachen“ an der Volkshochschule 1992 bis 2024	335
9.40	Sonstige Veranstaltungen der Volkshochschule 1998 bis 2024	335

Abbildungsverzeichnis

Seite

Abb. 9.01	Schüler der allgemeinbildenden Schulen nach Schularten	305
Abb. 9.02	Auszubildende der Industrie- und Handelskammer 1994 bis 2024.....	319

9.01 Schüler der allgemeinbildenden Schulen nach rechtlichem Status der Schule 1992 bis 2024

Schuljahr	Schüler ¹ insgesamt	Darunter	Davon			
			an öffentlichen Schulen		an Schulen in freier Trägerschaft	
		weiblich	insgesamt	darunter	insgesamt	darunter
				weiblich		weiblich
	Personen					
1992/1993	37 440	18 575	36 632	18 279	808	296
1996/1997	33 812	16 637	32 782	16 156	1 030	481
2000/2001	24 717	12 103	23 121	11 326	1 596	777
2002/2003	21 552	10 529	19 746	9 658	1 806	871
2004/2005	18 950	9 244	16 885	8 217	2 065	1 027
2006/2007	16 773	8 257	14 307	6 997	2 466	1 260
2008/2009	14 809	7 094	11 997	5 714	2 812	1 380
2010/2011	15 384	7 385	12 070	5 768	3 314	1 617
2012/2013	16 542	8 024	12 850	6 225	3 692	1 799
2014/2015	17 545	8 473	13 597	6 523	3 948	1 950
2016/2017	18 595	.	14 364	.	4 231	2 094
2018/2019	19 321	.	14 820	.	4 501	.
2020/2021	19 906	.	15 057	.	4 849	.
2022/2023	20 901	.	15 787	.	5 114	.
2023/2024	21 178	.	15 990	.	5 188	.
2024/2025	21 479	.	16 255	.	5 224	.

¹ einschließlich „Heinrich-Hoffmann-Schule“ (Schule mit dem Förderschwerpunkt „Unterricht kranker Schülerinnen und Schüler“)

Abb. 9.01 Schüler der allgemeinbildenden Schulen nach Schularten

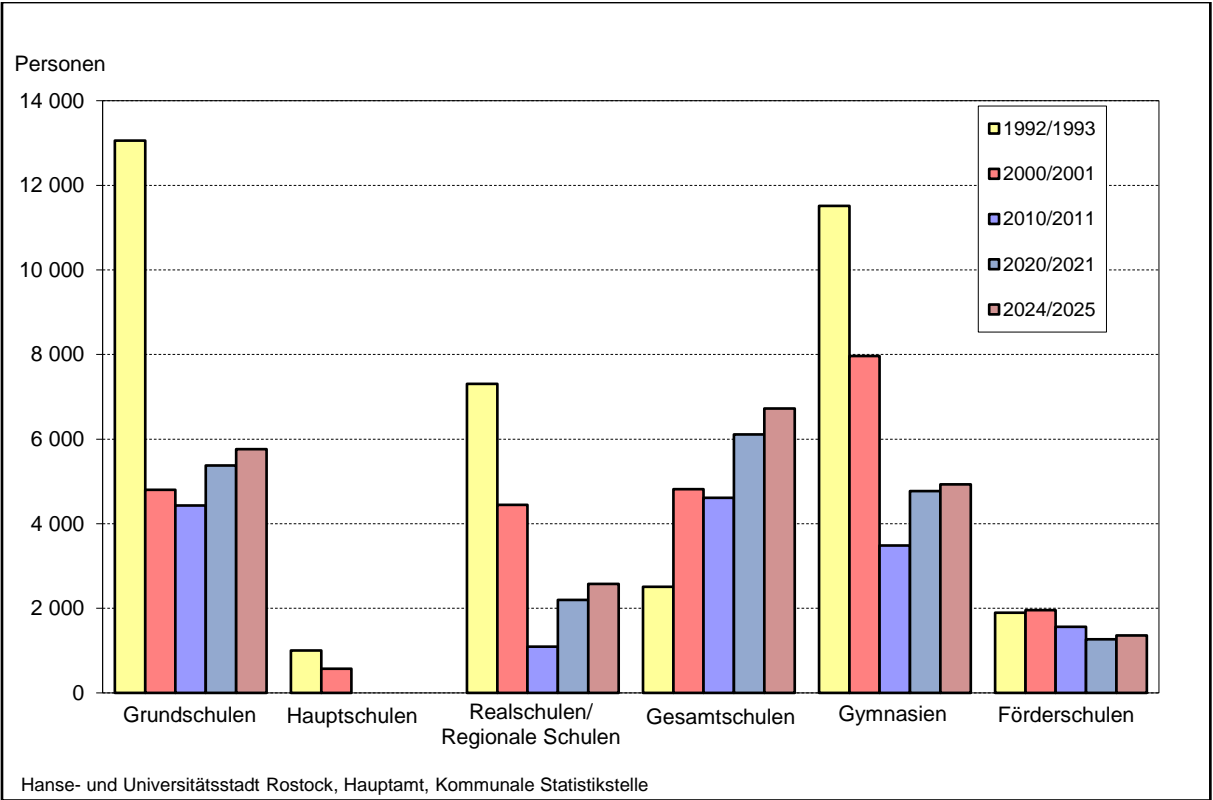

9.02 Schüler der allgemeinbildenden Schulen nach Schularten 1992 bis 2024

Schuljahr	Schüler insgesamt	Davon						
		Grundschulen ¹	Haupt-schulen	Real-schulen/ Regionale Schulen ²	Gesamt-schulen	Gymnasien	Abend-gymnasium	Förder-schulen ^{3,4}
		Personen						
1992/1993	37 440	13 055	1 003	7 309	2 506	11 510	163	1 894
1996/1997	33 812	11 073	966	6 197	4 138	9 251	156	2 031
2000/2001	24 717	4 798	571	4 443	4 815	7 967	164	1 959
2004/2005	18 950	3 840	245	2 369	3 949	6 646	167	1 734
2008/2009	14 809	4 212	-	1 372	3 720	3 832	217	1 456
2012/2013	16 542	4 825	-	1 171	5 019	3 780	216	1 531
2016/2017	18 595	5 117	-	1 645	5 488	4 598	214	1 533
2020/2021	19 906	5 380	-	2 202	6 111	4 774	170	1 269
2021/2022	20 165	5 345	-	2 225	6 217	4 896	179	1 303
2022/2023	20 901	5 664	-	2 383	6 463	4 954	115	1 322
2023/2024	21 178	5 759	-	2 458	6 555	4 953	124	1 329
2024/2025	21 479	5 765	-	2 574	6 893	4 931	126	1 190
Schuljahr		Anteil in %						
		Personen						
1992/1993	100	34,9	2,7	19,5	6,7	30,7	0,4	5,1
1996/1997	100	32,7	2,9	18,3	12,2	27,4	0,5	6,0
2000/2001	100	19,4	2,3	18,0	19,5	32,2	0,7	7,9
2004/2005	100	20,3	1,3	12,5	20,8	35,1	0,9	9,2
2008/2009	100	28,4	-	9,3	25,1	25,9	1,5	9,8
2012/2013	100	29,2	-	7,1	30,3	22,9	1,3	9,3
2016/2017	100	27,5	-	8,8	29,5	24,7	1,2	8,2
2020/2021	100	27,0	-	11,1	30,7	24,0	0,9	6,4
2021/2022	100	26,5	-	11,0	30,8	24,3	0,9	6,5
2022/2023	100	27,1	-	11,4	30,9	23,7	0,6	6,3
2023/2024	100	27,2	-	11,6	31,0	23,4	0,6	6,3
2024/2025	100	26,8	-	12,0	32,1	23,0	0,6	5,5

¹ ohne Grundschulteile

² Schuljahr 2002/2003 wurden die Regionalen Schulen eingeführt/ab Schuljahr 2004/2005 nur noch Regionale Schulen

³ Förderschulen wurden bis zum Schuljahr 1995/1996 als Sonderschulen geführt

⁴ einschließlich „Heinrich-Hoffmann-Schule“ (Schule mit dem Förderschwerpunkt „Unterricht kranker Schülerinnen und Schüler“)

9.03 Angemeldete Kinder zum Schuljahr, Einschulungen und Zurückstellungen an den allgemeinbildenden Schulen insgesamt 1994 bis 2024

Schuljahr	Angemeldete Kinder ¹ insgesamt	Darunter	Davon					Zurück- stellungen
		weiblich	Ein- schulungen insgesamt	darunter	davon			
				weiblich	vorzeitig	fristgemäß	verspätet	
	Personen							
1994/1995	3 514	1 654	3 269	1 559	66	2 787	416	245
1998/1999	1 414	679	1 297	631	23	996	278	117
2002/2003	1 152	555	1 056	529	36	905	115	96
2006/2007	1 415	674	1 391	665	41	1 262	88	24
2010/2011	1 490	709	1 476	705	55	1 367	54	14
2014/2015	1 616	750	1 579	738	48	1 460	71	37
2018/2019	1 782	848	1 709	822	44	1 552	113	73
2022/2023	1 902	915	1 848	898	25	1 716	107	54
2023/2024	1 886	893	1 800	867	23	1 684	93	86
2024/2025	1 922	933	1 830	906	45	1 685	100	92

¹ einschließlich Förderschulen

9.04 Allgemeinbildende Schulen nach Schularten 2004 bis 2024

Schuljahr bzw. Stadt- bereich	Schulen ins- gesamt	Davon					
		Grund- schulen ¹	Regionale Schulen	Gesamt- schulen	Gymnasien	Abend- gymnasium	Förder- schulen ²
	Anzahl						
<u>Schulen insgesamt</u>							
2004/2005	56	21	7	8	9	1	10
2006/2007	54	21	6	8	8	1	10
2008/2009	50	19	5	9	7	1	9
2010/2011	50	19	4	11	6	1	9
2012/2013	50	19	4	11	6	1	9
2014/2015	50	18	5	10	7	1	9
2016/2017	49	18	5	10	7	1	8
2018/2019	49	19	6	10	7	1	6
2020/2021	49	19	6	10	7	1	6
2022/2023	48	18	6	10	7	1	6
2023/2024	48	18	6	10	7	1	6
2024/2025	48	18	6	10	7	1	6
<u>darunter: Schulen in freier Trägerschaft</u>							
2004/2005	5	1	-	2	1	-	1
2006/2007	7	1	-	3	2	-	1
2008/2009	9	3	-	3	2	-	1
2010/2011	9	2	-	4	2	-	1
2012/2013	9	2	-	4	2	-	1
2014/2015	9	1	-	4	3	-	1
2016/2017	9	1	-	4	3	-	1
2018/2019	9	1	-	5	3	-	-
2020/2021	9	1	-	5	3	-	-
2022/2023	8	-	-	5	3	-	-
2023/2024	8	-	-	5	3	-	-
2024/2025	8	-	-	5	3	-	-
<u>davon: nach Stadtbereichen</u>							
A Warnemünde	2	1	-	-	1	-	-
C Lichtenhagen	3	1	1	1	-	-	-
D Groß Klein	2	1	1	-	-	-	-
E Lütten Klein	4	2	-	-	1	-	1
F Evershagen	3	1	-	1	-	-	1
G Schmarl	2	1	1	-	-	-	-
H Reutershagen	5	2	1	-	1	-	1
J Gartenstadt/Stadtweide	1	-	-	-	1	-	-
K Kröpeliner-Tor-Vorstadt	5	2	-	3	-	-	-
L Südstadt	5	1	-	3	-	-	1
N Stadtmitte	5	2	-	1	1	1	-
O Brinckmansdorf	3	1	-	1	1	-	-
P Dierkow-Neu	2	1	-	-	1	-	-
S Toitenwinkel	4	1	2	-	-	-	1
T Gehlsdorf	2	1	-	-	-	-	1

¹ ohne Grundschulteile

² einschließlich „Heinrich-Hoffmann-Schule“ (Schule mit dem Förderschwerpunkt „Unterricht kranker Schülerinnen und Schüler“)

9.05 Lehrkräfte an allgemeinbildenden Schulen 1995 bis 2024

Schuljahr	Voll- bzw. teilzeitbeschäftigte Lehrkräfte				Stundenweise Beschäftigte
	insgesamt	darunter	davon		
			weiblich	vollzeit-	
		beschäftigt			
		Personen			
<u>Allgemeinbildende Schulen insgesamt</u>					
1995/1996	2 210	1 908	1 663	547	44
2000/2001	1 725	1 466	1 162	563	49
2005/2006	1 442	1 219	368	1 074	45
2010/2011	1 248	1 072	483	765	97
2015/2016	1 367	1 132	808	559	197
2020/2021	1 510	1 192	876	634	238
2022/2023	1 548	1 200	855	693	341
2023/2024	1 597	1 224	863	734	301
2024/2025	1 604	1 246	863	741	308
<u>darunter: öffentliche allgemeinbildende Schulen</u>					
1995/1996	2 130	1 865	1 598	532	38
2000/2001	1 604	1 392	1 100	504	34
2005/2006	1 277	1 107	271	1 006	4
2010/2011	1 007	890	382	625	42
2015/2016	1 044	887	657	387	106
2020/2021	1 131	912	704	427	165
2022/2023	1 151	907	670	481	228
2023/2024	1 181	923	685	496	194
2024/2025	1 186	939	685	501	200

9.06 Lehrkräfte an allgemeinbildenden Schulen nach Schularten, Geschlecht und Beschäftigungsumfang 2009 bis 2024

Schuljahr	Schulen insgesamt	Davon						
		Grund-schulen	Schulart mit mehreren Bildungsgängen¹	Integrierte Gesamtschulen	Gymnasien	Abend-gymnasium	Förder-schulen	Waldorf-schule
	Personen							
<u>Voll- bzw. teilzeitbeschäftigte Lehrkräfte insgesamt</u>								
2009/10	1 267	306	193	205	323	14	206	20
2013/14	1 260	339	241	153	337	13	159	18
2017/18	1 439	390	278	171	395	13	170	22
2019/20	1 485	401	279	192	409	11	171	22
2021/22	1 531	415	264	218	440	12	160	22
2023/24	1 597	439	286	233	445	11	160	23
2024/25	1 604	440	290	229	443	11	166	25
<u>darunter: vollzeitbeschäftigte Lehrkräfte</u>								
2009/10	419	89	31	24	86	4	173	12
2013/14	694	204	129	70	144	3	138	6
2017/18	805	232	162	85	182	5	132	7
2019/20	869	250	171	96	207	8	130	7
2021/22	849	234	158	100	216	7	124	10
2023/24	863	233	173	114	204	6	121	12
2024/25	863	240	173	100	212	6	120	12

¹ Bildungsgang übergreifende Klassen und Regionale Schulen

9.07 Klassen und Schüler der allgemeinbildenden Schulen nach Schularten - Schuljahr 2024/2025 -

Schulart	Klassen	Schüler insgesamt		Davon	
				männlich	weiblich
	Anzahl	Personen	Anteil in %	Personen	
Grundschulen/Grundschulteile	353	7 390	34,4	3 709	3 681
<u>davon:</u>					
Grundschulen	276	5 765	26,8	2 927	2 838
Grundschulteile	77	1 625	7,6	782	843
Regionale Schulen	120	2 574	12,0	1 324	1 250
Gesamtschulen ¹	253	5 720	26,6	2 934	2 786
<u>darunter:</u>					
Werkstattschule in Rostock ^{1,2}	16	368	1,7	189	179
Don-Bosco-Schule ^{1,2}	28	641	3,0	310	331
Waldorfschule ^{1,2}	9	228	1,1	105	123
Privatschule Universitas ^{1,2}	8	127	0,6	75	52
Gymnasien ¹	208	4 401	20,5	2 083	2 318
<u>darunter:</u>					
CJD Christophorusschule ^{1,2}	52	1 094	5,1	541	553
ecolea-Internationale-Schule ^{1,2}	24	532	2,5	259	273
Abendgymnasium	7	126	0,6	69	57
Förderschulen ¹	123	1 268	5,9	.	.
<u>darunter:</u>					
Förderschulteil St. Michael-Schule ^{1,2}	19	169	0,8	102	67
Insgesamt	1 064	21 479	100,0	.	.

¹ ohne Grundschulteil(e)

² Schule in freier Trägerschaft

9.08 Klassen und Schüler nach Schularten und Stadtbereichen - Schuljahr 2024/2025 -

Stadtbereich	Klassen	Schüler	Davon		Schüler je Klasse
			männlich	weiblich	
	Anzahl	Personen			
<u>Allgemeinbildende Schulen insgesamt</u>					
A Warnemünde	33	737	366	371	22
C Lichtenhagen	74	1 614	836	778	22
D Groß Klein	36	744	360	384	21
E Lütten Klein	66	1 153	577	576	17
F Evershagen	83	1 574	810	764	19
G Schmarl	38	752	369	383	20
H Reutershagen	98	1 914	1 044	870	20
J Gartenstadt/Stadtweide	64	1 362	674	688	21
K Kröpelin-Tor-Vorstadt	87	1 986	1 019	967	23
L Südstadt	132	2 795	1 419	1 376	21
N Stadtmitte	119	2 516	1 243	1 273	21
O Brinckmansdorf	73	1 488	755	733	20
P Dierkow-Neu	46	932	432	500	20
S Toitenwinkel	78	1 389	757	632	18
T Gehlsdorf	37	523	.	.	14
Insgesamt	1 064	21 479	.	.	20

Fortsetzung der Tabelle 9.08

Stadtbereich	Klassen	Schüler	Davon		Schüler je Klasse
			männlich	weiblich	
	Anzahl	Personen			
<u>Grundschulen/Grundschulteile</u>					
A Warnemünde	9	205	107	98	23
C Lichtenhagen	16	344	180	164	22
D Groß Klein	21	418	205	213	20
E Lütten Klein	30	616	307	309	21
F Evershagen	21	433	223	210	21
G Schmarl	18	314	152	162	17
H Reutershagen	27	579	286	293	21
J Gartenstadt/Stadtweide	12	268	133	135	22
K Kröpeliner-Tor-Vorstadt	36	787	389	398	22
L Südstadt	36	747	365	382	21
N Stadtmitte	50	1 025	531	494	21
O Brinckmansdorf	28	626	306	320	22
P Dierkow-Neu	18	368	187	181	20
S Toitenwinkel	19	396	196	200	21
T Gehlsdorf	12	264	142	122	22
Insgesamt	353	7 390	3 709	3 681	21
<u>Regionale Schulen</u>					
C Lichtenhagen	22	450	235	215	20
D Groß Klein	15	326	155	171	22
G Schmarl	20	438	217	221	22
H Reutershagen	24	531	296	235	22
S Toitenwinkel	39	829	421	408	21
Insgesamt	120	2 574	1 324	1 250	21
<u>Gesamtschulen¹</u>					
C Lichtenhagen	36	820	421	399	23
F Evershagen	42	915	462	453	22
K Kröpeliner-Tor-Vorstadt	51	1 199	630	569	24
L Südstadt	81	1 845	927	918	23
N Stadtmitte	22	497	251	246	23
O Brinckmansdorf	21	444	243	201	21
Insgesamt	253	5 720	2 934	2 786	23
<u>Gymnasien¹</u>					
A Warnemünde	24	532	259	273	22
E Lütten Klein	20	406	172	234	20
H Reutershagen	27	580	311	269	21
J Gartenstadt/Stadtweide	52	1 094	541	553	21
N Stadtmitte	40	868	392	476	22
O Brinckmansdorf	17	357	163	194	21
P Dierkow-Neu	28	564	245	319	20
Insgesamt	208	4 401	2 083	2 318	21
<u>Abendgymnasium</u>					
N Stadtmitte	7	126	69	57	18
Insgesamt	7	126	69	57	18
<u>Förderschulen¹</u>					
E Lütten Klein	16	131	98	33	8
F Evershagen	20	226	125	101	11
H Reutershagen	20	224	151	73	11
L Südstadt	15	203	127	76	14
O Brinckmansdorf	7	61	43	18	9
S Toitenwinkel	20	164	140	24	8
T Gehlsdorf	25	259	.	.	10
Insgesamt	123	1 268	.	.	10

¹ ohne Grundschulteile

9.09 Klassen und Schüler nach Schularten und Klassenstufen - Schuljahr 2024/2025 -

Merkmal ¹	Klassenstufen												
	1	2	3	4	5	6	7	8	9	10	11	12	13
	Anzahl/Personen												
Grundschulen²													
Klassen	67	68	70	59	2	2	-	-	-	-	-	-	-
Schüler	1 364	1 396	1 464	1 353	49	49	-	-	-	-	-	-	-
<u>darunter:</u> weiblich	673	657	721	700	20	32	-	-	-	-	-	-	-
<u>darunter:</u> <i>in freier Trägerschaft</i>													
Klassen	-	-	-	-	-	-	-	-	-	-	-	-	-
Schüler	-	-	-	-	-	-	-	-	-	-	-	-	-
<u>darunter:</u> weiblich	-	-	-	-	-	-	-	-	-	-	-	-	-
Regionale Schulen													
Klassen	-	-	-	-	22	22	18	16	18	16	-	-	-
Schüler	-	-	-	-	492	528	377	368	406	306	-	-	-
<u>darunter:</u> weiblich	-	-	-	-	236	256	187	174	191	170	-	-	-
Gesamtschulen³													
Klassen	11	11	11	11	36	35	34	33	35	37	21	19	1
Schüler	253	251	262	238	892	840	774	794	805	814	406	340	17
<u>darunter:</u> weiblich	135	134	136	123	445	397	378	371	401	406	196	163	11
<u>darunter:</u> <i>in freier Trägerschaft</i>													
Klassen	8	8	8	8	10	10	11	10	10	13	9	8	1
Schüler	184	177	187	186	248	242	254	239	237	260	167	144	17
<u>darunter:</u> weiblich	97	87	100	95	128	113	128	110	114	125	87	70	11
Gymnasien³													
Klassen	7	6	6	6	16	15	29	28	28	28	32	30	2
Schüler	140	123	136	131	369	341	625	641	623	629	595	552	26
<u>darunter:</u> weiblich	81	64	66	58	188	185	320	328	330	345	307	305	10
<u>darunter:</u> <i>in freier Trägerschaft</i>													
Klassen	7	6	6	6	12	12	11	11	11	11	12	11	2
Schüler	140	123	136	131	287	277	229	248	244	247	222	203	26
<u>darunter:</u> weiblich	81	64	66	58	146	157	108	126	124	132	107	110	10
Abendgymnasium													
Klassen	-	-	-	-	-	-	-	-	-	-	3	2	2
Schüler	-	-	-	-	-	-	-	-	-	-	58	43	25
<u>darunter:</u> weiblich	-	-	-	-	-	-	-	-	-	-	25	21	11
<u>Insgesamt</u>													
Klassen	85	85	87	76	76	74	81	77	81	81	56	51	5
Schüler	1 757	1 770	1 862	1 722	1 802	1 758	1 776	1 803	1 834	1 749	1 059	935	68
<u>darunter:</u>													
weiblich	889	855	923	881	889	870	885	873	922	921	528	489	32
<u>darunter:</u> <i>in freier Trägerschaft</i>													
Klassen	15	14	14	14	22	22	22	21	21	24	21	19	3
Schüler	324	300	323	317	535	519	483	487	481	507	389	347	43

¹ ohne Förderschulen

² ohne Grundschulteile

³ inkl. Grundschulteile

9.10 Förderschulen - Schuljahr 2024/2025 -

Merkmal	Ins-ge-samt	Davon nach Klassenstufen										nicht zuzuordnen
		1	2	3	4	5	6	7	8	9	10	
		Anzahl/Personen										
Schulen mit dem Förderschwerpunkt „Lernen“ (Anzahl: 2)												
Klassen	40	-	-	4	5	6	7	6	6	5	-	1
Schüler	450	-	-	41	51	69	78	59	73	65	-	14
davon:												
männlich	276	-	-	28	31	37	50	36	43	41	-	10
weiblich	174	-	-	13	20	32	28	23	30	24	-	4
Schule mit dem Förderschwerpunkt „Körperliche und motorische Entwicklung“ mit Grundschule (Anzahl: 1)												
Klassen	23	3	2	2	2	2	2	3	3	3	1	-
Schüler	294	48	38	34	36	19	22	26	25	34	12	-
davon:												
männlich	172	35	21	18	18	12	12	13	15	23	5	-
weiblich	122	13	17	16	18	7	10	13	10	11	7	-
Schule mit dem Förderschwerpunkt „Emotionale und soziale Entwicklung“ (Anzahl: 1)												
Klassen	20	1	1	2	2	2	3	2	3	4	-	-
Schüler	164	7	11	16	17	14	18	24	33	24	-	-
davon:												
männlich	140	7	.	.	17	8	.	21	30	18	-	-
weiblich	24	-	.	.	-	6	.	3	3	6	-	-
Förderschulen insgesamt ^{1,2}												
Klassen	83	4	3	8	9	10	12	11	12	12	1	1
Schüler	908	55	49	91	104	102	118	109	131	123	12	14
davon:												
männlich	588	42	30	60	66	57	78	70	88	82	5	10
weiblich	320	13	19	31	38	45	40	39	43	41	7	4
außerdem:												
Schule mit dem Förderschwerpunkt „Geistige Entwicklung“ (Anzahl: 1)		Primar-stufe	Se-kundar-stufe	Berufs-bil-dungs-stufe								
Klassen	16	6	7	3	-	-	-	-	-	-	-	-
Schüler	131	45	57	29	-	-	-	-	-	-	-	-
davon:												
männlich	98	33	46	19	-	-	-	-	-	-	-	-
weiblich	33	12	11	10	-	-	-	-	-	-	-	-
in freier Trägerschaft												
Förderschuleteil St. Michael-Schule mit dem Förderschwerpunkt „Geistige Entwicklung“ (Anzahl: 1)		Primar-stufe	Se-kundar-stufe	Berufs-bil-dungs-stufe								
Klassen	19	7	9	3	-	-	-	-	-	-	-	-
Schüler	169	61	79	29	-	-	-	-	-	-	-	-
davon:												
männlich	102	43	46	13	-	-	-	-	-	-	-	-
weiblich	67	18	33	16	-	-	-	-	-	-	-	-
Schule mit dem Förderschwerpunkt „Unterricht kranker Schülerinnen und Schüler“ ³ (Anzahl: 1)												
Klassen	13	-	-	-	-	-	-	-	-	-	-	13
Schüler	151	-	-	-	-	-	-	-	-	-	-	151

¹ Förderschulen insgesamt ohne „Heinrich-Hoffmann-Schule“ (Schule mit dem Förderschwerpunkt „Unterricht kranker Schülerinnen und Schüler“), „Warnowschule“ (Schule mit dem Förderschwerpunkt „Geistige Entwicklung“ und Förderschuleteil mit dem Förderschwerpunkt „Geistige Entwicklung“ der frei getragenen „St. Michael-Schule“)

² einschließlich zugeordnete Grundschulen

³ keine Untergliederung nach Geschlecht bzw. Klassenstufen möglich

9.11 Absolventen/Abgänger nach Beendigung der Vollzeitschulpflicht zum Ende des Schuljahres nach Abschlussarten 1992/1993 bis 2023/2024

Merkmal	Absolventen/ Abgänger insgesamt	Davon					
		mit allgemeiner Hochschulreife (Abitur)	mit Fachhoch- schulreife (schulischer Teil)	mit Mittlerer Reife	mit Berufsreife	mit Förderschul- abschluss	ohne Abschluss
		Personen					
<u>Schuljahr 1992/1993</u>							
Insgesamt	2 814	849	-	1 339	244	146	236
davon:							
männlich	1 489	345	-	696	178	85	185
weiblich	1 325	504	-	643	66	61	51
<u>Schuljahr 1995/1996</u>							
Insgesamt	3 539	1 022	49	1 674	483	136	175
davon:							
männlich	1 800	405	15	844	318	83	135
weiblich	1 739	617	34	830	165	53	40
<u>Schuljahr 2000/2001</u>							
Insgesamt	2 124	163	34	1 185	419	130	193
davon:							
männlich	1 108	72	16	565	237	83	135
weiblich	1 016	91	18	620	182	47	58
<u>Schuljahr 2015/2016</u>							
Insgesamt	1 590	687	54	526	152	63	108
davon:							
männlich	830	320	35	274	90	43	68
weiblich	760	367	19	252	62	20	40
darunter:							
Ausländer	73	26	5	23	9	-	10
<u>Schuljahr 2019/2020</u>							
Insgesamt	1 552	759	66	467	123	52	85
davon:							
männlich	818	385	39	252	65	34	43
weiblich	734	374	27	215	58	18	42
darunter:							
Ausländer	118	48	7	45	6	4	8
<u>Schuljahr 2020/2021</u>							
Insgesamt	1 714	828	73	542	138	49	84
davon:							
männlich	864	369	36	296	94	27	42
weiblich	850	459	37	246	44	22	42
darunter:							
Ausländer	122	44	.	55	8	.	10
<u>Schuljahr 2021/2022</u>							
Insgesamt	1 807	809	110	542	161	46	139
davon:							
männlich	929	367	66	285	94	23	94
weiblich	878	442	44	257	67	23	45
darunter:							
Ausländer	128	45	.	35	17	.	23
<u>Schuljahr 2022/2023</u>							
Insgesamt	1 753	736	96	558	192	37	134
davon:							
männlich	893	341	47	293	109	20	83
weiblich	860	395	49	265	83	17	51
darunter:							
Ausländer	148	30	11	53	19	4	31
<u>Schuljahr 2023/2024</u>							
Insgesamt	1 747	813	79	487	200	72	96
davon:							
männlich	916	384	44	269	114	44	61
weiblich	831	429	35	218	86	28	35
darunter:							
Ausländer	157	43	9	46	35	10	14

9.12 Berufliche Schulen 1991 bis 2024

Schuljahr	Schulen insgesamt	Davon		Klassen	Schüler	Schüler je Klasse
		in öffentlicher Trägerschaft	in freier Trägerschaft			
	Anzahl			Personen		
1991/1992	8	8	-	475	9 210	19
1992/1993	9	8	1	486	9 283	19
1994/1995	11	9	2	514	10 362	20
1996/1997	11	9	2	564	11 780	21
1998/1999	11	9	2	564	12 063	21
2000/2001	11	9	2	566	12 298	22
2002/2003	12	9	3	570	12 410	22
2004/2005	10	7	3	577	12 684	22
2006/2007	10	7	3	551	12 511	23
2007/2008	12	7	5	549	12 298	22
2008/2009	13	6	7	506	11 571	22
2009/2010	12	6	6	492	10 870	22
2010/2011	12	6	6	460	9 822	21
2011/2012	12	6	6	421	8 770	21
2012/2013	13	4	9	399	8 138	20
2013/2014	13	4	9	380	7 685	20
2014/2015	13	4	9	379	7 717	20
2015/2016	12	4	8	392	7 860	20
2016/2017	12	4	8	398	7 982	20
2017/2018	12	4	8	422	8 187	19
2018/2019	12	4	8	414	8 144	20
2019/2020	12	4	8	422	8 351	20
2020/2021	12	4	8	421	8 423	20
2021/2022	12	4	8	436	8 471	19
2022/2023	13	5	8	441	8 314	19
2023/2024	13	5	8	450	8 431	19
2024/2025	13	5	8	448	8 496	19

9.13 Berufliche Schulen nach Stadtbereichen - Schuljahr 2024/2025 -

Stadtbereich	Schulen insgesamt	Davon		Klassen	Schüler insgesamt	Davon	
		in öffentlicher Trägerschaft	in freier Trägerschaft			männlich	weiblich
	Anzahl			Personen			
A Warnemünde	1	-	1	21	382	153	229
C Lichtenhagen	1	1	-	77	1 622	328	1 294
D Groß Klein	1	-	1	16	247	40	207
G Schmarl	1	1	-	92	1 690	875	815
H Reutershagen	1	1	-	131	2 496	2 331	165
I Hansaviertel	1	1	-	8	184	41	143
K Kröpeliner-Tor-Vorstadt	4	-	4	26	377	138	239
L Südstadt	1	-	1	11	236	61	175
N Stadtmitte	1	-	1	11	228	50	178
R Dierkow-West	1	1	-	55	1 034	491	543
Insgesamt	13	5	8	448	8 496	4 508	3 988

9.14 Lehrkräfte an beruflichen Schulen 1995 bis 2024

Schuljahr	Voll- bzw. teilzeitbeschäftigte Lehrkräfte				Stundenweise Beschäftigte
	insgesamt	darunter	davon		
		weiblich	vollzeitbeschäftigt	teilzeitbeschäftigt	
	Personen				
<u>Berufliche Schulen insgesamt</u>					
1995/1996	364	197	357	7	87
1999/2000	448	239	428	20	96
2001/2002	437	244	422	15	85
2003/2004	453	259	412	41	128
2005/2006	424	251	350	74	135
2007/2008	427	259	326	101	139
2009/2010	417	273	279	138	135
2011/2012	375	250	250	125	121
2013/2014	338	237	248	90	88
2014/2015	333	232	245	88	91
2015/2016	329	230	241	88	97
2016/2017	348	239	261	87	78
2017/2018	328	225	235	93	89
2018/2019	331	226	234	97	91
2019/2020	333	226	234	99	84
2020/2021	353	240	263	90	64
2021/2022	365	243	247	118	126
2022/2023	387	260	246	141	140
2023/2024	384	257	240	144	132
2024/2025	402	264	181	221	107
<u>darunter: öffentliche berufliche Schulen</u>					
1995/1996	358	195	351	7	78
1999/2000	411	215	398	13	70
2001/2002	406	219	399	7	47
2003/2004	408	226	372	36	57
2005/2006	372	211	307	65	60
2007/2008	364	208	272	92	56
2009/2010	345	213	225	120	41
2011/2012	309	193	211	98	32
2013/2014	265	172	214	51	3
2014/2015	256	167	209	47	8
2015/2016	252	169	200	52	19
2016/2017	272	181	219	53	13
2017/2018	268	176	211	57	14
2018/2019	275	184	215	60	13
2019/2020	277	186	216	61	22
2020/2021	293	197	242	51	24
2021/2022	268	170	207	61	25
2022/2023	277	179	206	71	23
2023/2024	281	182	207	74	20
2024/2025	289	188	150	139	20

9.15 Öffentliche berufliche Schulen 1992 bis 2024

Schuljahr	Auszubildende / Schüler / Studenten der öffentlichen beruflichen Schulen								
	ins- gesamt	davon berufliche Schulen in öffentlicher Trägerschaft							
		Technik ¹	Metall- technik ^{1,2}	Elektronik und Elektro- technik ¹	Bau- technik ¹	„A. Schmorell“ am Klinikum Südstadt	Wirt- schaft ³	Dienst- leistung und Gewerbe ⁴	Uni- versitäts- medizin Rostock
Personen									
<u>Auszubildende / Schüler / Studenten insgesamt</u>									
1992/1993	9 255	-	1 979	800	897	1 391	2 579	1 609	-
1994/1995	10 340	-	1 739	942	1 302	1 529	2 856	1 972	-
1996/1997	11 644	-	1 827	929	1 695	1 473	3 255	2 465	-
1998/1999	11 754	-	1 819	1 022	1 531	1 376	3 302	2 704	-
2000/2001	11 833	-	1 877	1 178	1 313	1 423	3 348	2 694	-
2002/2003	11 755	-	1 797	1 292	1 008	1 536	3 217	2 905	-
2004/2005	11 654	-	1 876	1 231	949	1 490	3 218	2 890	-
2006/2007	11 322	-	2 059	1 064	873	1 391	3 195	2 740	-
2008/2009	10 262	-	2 047	894	773	1 281	3 020	2 247	-
2010/2011	8 674	-	1 773	730	665	1 244	2 571	1 691	-
2012/2013	6 869	2 309	-	-	-	1 121	2 201	1 238	-
2014/2015	6 464	2 128	-	-	-	1 222	2 003	1 111	-
2016/2017	6 724	2 348	-	-	-	1 355	1 943	1 078	-
2018/2019	6 721	2 301	-	-	-	1 645	1 854	921	-
2020/2021	6 817	2 332	-	-	-	1 819	1 721	945	-
2022/2023	6 637	2 414	-	-	-	1 653	1 633	876	61
2023/2024	6 936	2 520	-	-	-	1 603	1 682	974	157
2024/2025	7 026	2 496	-	-	-	1 622	1 690	1 034	184
<u>darunter: weibliche Auszubildende / Schüler / Studenten</u>									
1996/1997	5 406	-	158	34	178	1 302	2 345	1 389	-
2002/2003	5 143	-	71	91	104	1 353	1 972	1 552	-
2004/2005	5 058	-	92	79	102	1 257	1 922	1 606	-
2006/2007	4 848	-	103	77	81	1 169	1 891	1 527	-
2008/2009	4 340	-	79	69	82	1 085	1 774	1 251	-
2010/2011	3 598	-	68	53	58	1 005	1 466	948	-
2012/2013	2 808	98	-	-	-	887	1 150	673	-
2014/2015	2 819	91	-	-	-	989	1 111	628	-
2016/2017	2 762	93	-	-	-	1 097	982	590	-
2018/2019	2 745	105	-	-	-	1 285	852	503	-
2020/2021	2 821	91	-	-	-	1 397	802	531	-
2022/2023	2 642	115	-	-	-	1 274	744	463	46
2023/2024	2 674	159	-	-	-	1 108	787	497	123
2024/2025	2 960	165	-	-	-	1 294	815	543	143

¹ Schuljahr 2012/2013 fusionierten die Berufliche Schule Metalltechnik, Berufliche Schule Elektrotechnik / Elektronik und die Berufsschule Bautechnik zur Beruflichen Schule Technik.

² einschließlich Fachbereich Seefahrt, Nautik und Schiffsbetriebstechnik

³ Schuljahr 2003/2004 fusionierte die Berufliche Schule Wirtschaft und Verwaltung und die Berufliche Schule Handel zur Beruflichen Schule Wirtschaft.

⁴ Schuljahr 2004/2005 fusionierte die Berufliche Schule Ernährung und Hauswirtschaft und die Berufliche Schule Sonderpädagogische Aufgabenstellung zur Beruflichen Schule Dienstleistung und Gewerbe.

9.16 Absolventen/Abgänger der beruflichen Schulen nach Abschlussarten - Schuljahr 1994/1995 bis 2023/2024 -

Schuljahr	Absolventen/Abgänger ¹		Davon					
			mit Abgangszeugnis		mit Abschlusszeugnis		ohne Angabe einer Zeugnisart	
	insgesamt	darunter	insgesamt	darunter	insgesamt	darunter	insgesamt	darunter
		weiblich		weiblich		weiblich		weiblich
	Personen							
1994/1995	3 257	1 583	218	57	2 955	1 512	84	14
1999/2000	3 836	1 827	353	114	3 483	1 713	-	-
2004/2005	4 473	2 015	531	190	3 942	1 825	-	-
2006/2007	4 182	1 960	649	213	3 533	1 747	-	-
2010/2011	3 735	1 655	450	199	3 285	1 456	-	-
2012/2013	2 611	1 220	346	152	2 265	1 068	-	-
2014/2015	2 321	1 140	254	112	2 067	1 028	-	-
2016/2017	2 398	1 133	314	120	2 084	1 013	-	-
2018/2019	2 551	1 170	350	107	2 201	1 063	-	-
2020/2021	2 508	1 157	317	90	2 191	1 067	-	-
2021/2022	2 743	1 337	386	131	2 357	1 206	-	-
2022/2023	2 440	1 113	289	79	2 151	1 034	-	-
2023/2024	2 602	1 222	402	109	2 200	1 113	-	-

¹ an berufsbildenden Einrichtungen mit Standort Rostock, ohne Designakademie und Ecolea

9.17 Auszubildende insgesamt nach Ausbildungsbereichen 2010 bis 2024

Ausbildungs- bereich ¹	31.12.2010		31.12.2015		31.12.2020		31.12.2023		31.12.2024	
	Auszu- bildende ins- gesamt	darunter	Auszu- bildende ins- gesamt	darunter	Auszu- bildende ins- gesamt	darunter	Auszu- bildende ins- gesamt	darunter	Auszu- bildende ins- gesamt	darunter
		mit neu abge- schlos- senem Ausbil- dungs- vertrag		mit neu abge- schlos- senem Ausbil- dungs- vertrag		mit neu abge- schlos- senem Ausbil- dungs- vertrag		mit neu abge- schlos- senem Ausbil- dungs- vertrag		
	Personen									
Industrie und Handel	3 377	1 203	2 343	928	2 223	759	2 227	935	2 340	932
Handwerk	947	296	548	215	643	233	646	225	618	219
Landwirtschaft	43	10	13	6	29	11	32	13	36	.
Öffentlicher Dienst	220	67	90	42	149	43	167	46	156	48
Freie Berufe	338	112	274	97	265	92	262	102	273	110
Hauswirtschaft	71	30	31	11	12	3	8	4	9	.
Insgesamt	4 996	1 718	3 299	1 299	3 321	1 141	3 342	1 325	3 432	1 326

¹ staatlich anerkannte Ausbildungsberufe im Sinne des Berufsbildungsgesetzes oder der Handwerksordnung mit Ort der Ausbildungsstätte in der Hanse- und Universitätsstadt Rostock

9.18 Auszubildende insgesamt nach Geschlecht und Ausbildungsjahr 2010 bis 2024

Merkmal	31.12.2010	31.12.2015	31.12.2020	31.12.2023	31.12.2024
	Personen				
Auszubildende¹ insgesamt	4 996	3 299	3 321	3 342	3 432
<u>davon:</u>					
männlich	2 789	1 978	2 141	2 144	2 160
weiblich	2 207	1 321	1 180	1 198	1 272
<u>davon nach Ausbildungsjahr:</u>					
1. Ausbildungsjahr	1 452	1 140	1 003	1 206	1 227
2. Ausbildungsjahr	1 540	1 053	1 106	1 008	1 098
3. Ausbildungsjahr	1 728	933	1 023	938	936
4. Ausbildungsjahr	276	173	189	190	171

¹ in staatlich anerkannten Ausbildungsberufen im Sinne des Berufsbildungsgesetzes oder der Handwerksordnung mit Ort der Ausbildungsstätte in der Hanse- und Universitätsstadt Rostock

9.19 Auszubildende und Umschüler im Bereich der Industrie- und Handelskammer 1994 bis 2024

Merkmal	1994	1998	2002	2006	2010	2014	2018	2023	2024
	Personen								
Auszubildende in Erstausbildung insgesamt	3 453	4 438	3 918	4 168	3 224	2 415	2 291	2 197	2 314
<u>darunter nach Berufsgruppen:</u>									
Metalltechnik	432	436	485	495	607	538	472	375	419
Elektrotechnik	210	282	276	194	154	158	216	307	361
Bau, Steine, Erden	372	308	172	134	58	43	54	54	45
Chemie, Physik, Biologie	16	66	49	47	77	30	51	24	33
Holz	-	11	7	31	39	5	3	.	.
Papier, Druck	.	75	76	56	25	14	18	11	11
Leder, Textil, Bekleidung	.	9	6	6	.	-	-	.	.
Nahrungs- und Genussmittel	50	81	53	28	.	7	7	9	8
Gewerbliche Sonderberufe und sonstige Berufe	31	112	64	19	34	12	7	3	3
Industrie	149	138	46	45	53	68	63	62	58
Handel	928	1 019	821	836	552	381	356	373	355
Banken	98	150	101	111	113	93	91	102	110
Versicherung	37	41	53	32	44	41	41	50	46
Hotel, Gaststätten	506	689	750	1 028	521	336	280	304	351
Verkehrs- und Transportgewerbe	77	160	53	118	104	112	137	123	121
Sonstige Berufe	457	731	729	905	740	517	459	383	375
Kaufmännische Sonderberufe/Behindertenberufe	83	130	173	83	84	60	36	15	15
Auszubildende in Erstausbildung weiblich	1 762	2 312	1 693	1 847	1 350	922	749	712	774
<u>davon nach Berufsgruppen:</u>									
Metalltechnik	29	13	6	18	21	13	8	21	24
Elektrotechnik	.	10	11	7	10	9	14	18	19
Bau, Steine, Erden	33	21	12	6	.	3	.	.	.
Chemie, Physik, Biologie	9	31	25	21	20	5	25	9	14
Holz	-	.	.	6	-	-	.	.	-
Papier, Druck	.	43	25	21	15	8	10	8	8
Leder, Textil, Bekleidung	-	.	4	4	-	-	-	.	.
Nahrungs- und Genussmittel	13	22	7	9	3	.	.	.	-
Gewerbliche Sonderberufe und sonstige Berufe	-	6	.	-	.	.	-	-	-
Industrie	118	95	27	27	32	23	35	24	27
Handel	651	727	488	521	371	245	193	182	180
Banken	51	83	61	66	58	48	56	48	55
Versicherung	21	20	20	15	16	20	17	19	23
Hotel, Gaststätten	346	468	381	489	282	175	106	144	177
Verkehrs- und Transportgewerbe	43	122	28	53	40	39	28	23	25
Sonstige Berufe	391	578	513	546	440	309	237	207	214
Kaufmännische Sonderberufe/Behindertenberufe	53	67	82	38	37	22	16	5	5
Umschüler insgesamt	851	498	632	388	437	299	271	176	156
<u>darunter nach Berufsgruppen:</u>									
Metalltechnik	57	37	33	86	89	44	25	5	9
Elektrotechnik	33	65	158	14	34	36	29	65	52
Bau, Steine, Erden	382	65	29	-	3	.	-	.	-
Chemie, Physik, Biologie	-
Papier, Druck	3	24	47	3	10	10	8	.	5
Industrie	4	5	7	.	5	.	9	5	.
Handel	55	41	72	56	52	38	21	13	7
Versicherung	11	.	.	.	4	.	.	-	-
Hotel, Gaststätten	153	68	55	19	33	7	.	.	-
Verkehrs- und Transportgewerbe	.	30	28	58	41	29	39	7	.
Sonstige Berufe	150	160	200	144	155	131	137	77	81
Umschüler weiblich	363	245	232	95	134	106	112	68	70
<u>darunter nach Berufsgruppen:</u>									
Metalltechnik	3	19	-	-	3	.	.	-	.
Elektrotechnik	5	13	26	.	.	3	.	13	9
Bau, Steine, Erden	43	3	-	-	-	-	-	.	-
Papier, Druck	-	12	18	-	4	4	.	.	4
Industrie	4	.	.	-	.	.	.	3	.
Handel	39	28	43	19	14	9	4	-	.
Versicherung	11	.	-	-	-	-	-	-	-
Hotel, Gaststätten	136	52	30	7	15	.	-	-	-
Verkehrs- und Transportgewerbe	.	13	5	12	6	13	10	.	-
Sonstige Berufe	121	102	107	54	88	73	93	49	54

Abb. 9.02 Auszubildende der Industrie- und Handelskammer 1994 bis 2024

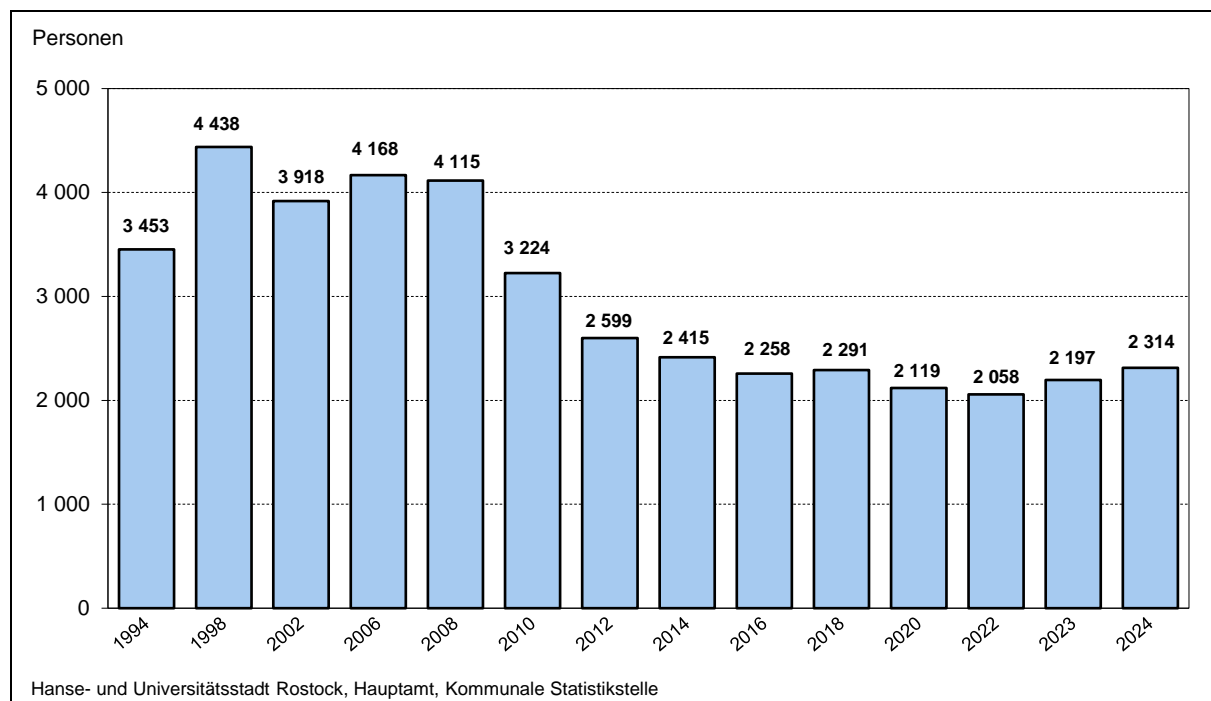

9.20 Neu abgeschlossene Ausbildungsverträge im Bereich der Industrie- und Handelskammer 1998 bis 2024

Merkmal	1998	2004	2010	2016	2022	2023	2024
	Personen						
Neu abgeschlossene Ausbildungsverträge insgesamt	1 669	1 695	1 115	865	806	911	919
<u>davon nach Berufsgruppen:</u>							
Bergbau	-	-	-	-	-	-	-
Metalltechnik	97	135	125	124	99	142	150
Elektrotechnik	81	70	50	50	83	127	131
Bau, Steine, Erden	93	68	29	20	25	22	19
Chemie, Physik, Biologie	19	17	13	11	8	8	16
Holz	6	30	11	-	-	-	-
Papier, Druck	27	24	10	11	5	4	3
Leder, Textil, Bekleidung	6	3	-	-	-	-	-
Nahrungs- und Genussmittel	23	11	-	4	4	-	-
Glas, Keramik, Schmuck	-	-	-	-	-	-	-
Gewerbliche Sonderberufe und sonstige Berufe	24	24	13	4	-	-	-
Industrie	53	20	16	21	27	21	19
Handel	453	388	243	164	171	169	154
Banken	54	38	44	34	30	46	36
Versicherung	21	17	17	14	23	16	15
Hotel, Gaststätten	336	414	217	129	136	153	177
Verkehrs- und Transportgewerbe	53	34	32	62	50	48	39
Sonstige Berufe	268	335	251	189	136	143	146
Kaufmännische Sonderberufe/ Behindertenberufe	55	67	36	28	7	9	8
Neu abgeschlossene Ausbildungsverträge weiblich	960	784	499	328	290	312	327
<u>darunter nach Berufsgruppen:</u>							
Metalltechnik	-	6	9	-	6	10	11
Elektrotechnik	3	4	4	6	6	9	5
Bau, Steine, Erden	5	-	-	-	-	-	-
Chemie, Physik, Biologie	9	7	3	7	-	3	7
Papier, Druck	16	8	7	7	4	-	-
Nahrungs- und Genussmittel	7	-	-	-	-	-	-
Industrie	34	12	6	14	12	9	13
Handel	327	233	161	99	86	74	83
Banken	31	22	20	20	17	21	17
Versicherung	11	10	7	3	9	8	8
Hotel, Gaststätten	238	216	119	57	69	69	91
Verkehrs- und Transportgewerbe	38	13	10	6	13	10	6
Sonstige Berufe	202	205	136	94	64	90	82
Kaufmännische Sonderberufe/ Behindertenberufe	33	35	14	14	-	4	3

9.21 Auszubildende und Umschüler in Handwerksbetrieben 2014 bis 2024

Merkmal	2014	2018	2020	2022	2023	2024
	Personen					
Auszubildende insgesamt	549	614	618	636	630	598
<u>Berufsbereiche:</u>						
Handwerkliche Ausbildungsberufe	471	542	558	573	576	552
<u>davon:</u> Bau- und Ausbauhandwerke	67	75	92	103	91	74
Elektro- und Metallhandwerke	198	256	285	310	322	324
Holzhandwerke	30	21	25	27	23	26
Bekleidung-, Textil- und Lederhandwerke	12	11	10	6	8	6
Nahrungsmittelhandwerke	16	17	20	21	20	19
Gesundheits- und Körperpflege-, chemische und Reinigungshandwerk	143	158	121	101	108	96
Glas-, Papier-, keramische und sonstige Handwerke	5	4	5	5	4	7
Kaufmännische Ausbildungsberufe	31	17	18	23	22	18
Sonstige Ausbildungsberufe	19	35	25	20	20	21
Behinderten-Ausbildungsberufe	28	20	17	20	12	7
darunter Auszubildende weiblich¹	152	159	136	136	146	133
<u>Berufsbereiche:</u>						
Handwerkliche Ausbildungsberufe	123	147	124	122	125	116
<u>davon:</u> Bau- und Ausbauhandwerke	9	13	14	19	17	19
Elektro- und Metallhandwerke	7	5	9	17	16	17
Holzhandwerke	3	4
Bekleidung-, Textil- und Lederhandwerke	5	4	5	3	5	3
Nahrungsmittelhandwerke	4	10	14	14	11	10
Gesundheits- und Körperpflege-, chemische und Reinigungshandwerk	97	114	80	64	70	60
Glas-, Papier-, keramische und sonstige Handwerke	3	3
Kaufmännische Ausbildungsberufe	26	9	9	12	17	15
Sonstige Ausbildungsberufe	3
Behinderten-Ausbildungsberufe	-
darunter Ausländer	19	47	56	31	29	39
<u>Berufsbereiche:</u>						
Handwerkliche Ausbildungsberufe	17	38	51	27	26	32
<u>davon:</u> Bau- und Ausbauhandwerke	4	.	6	5	5	3
Elektro- und Metallhandwerke	6	23	32	15	16	17
Holzhandwerke	.	-	.	.	-	-
Bekleidung-, Textil- und Lederhandwerke	-	-	.	.	-	-
Nahrungsmittelhandwerke	-	.	.	-	-	5
Gesundheits- und Körperpflege-, chemische und Reinigungshandwerk	5	12	10	6	5	7
Glas-, Papier-, keramische und sonstige Handwerke	.	-	.	-	-	-
Kaufmännische Ausbildungsberufe	-	3	.	.	.	6
Sonstige Ausbildungsberufe	.	6
Behinderten-Ausbildungsberufe	.	-	.	.	-	-
Umschüler insgesamt	18	11	10	11	8	9
<u>davon:</u>						
männlich	9	7	.	4	.	.
weiblich	9	4	.	7	.	.

¹ inklusive divers

9.22 Studierende an Hochschulen 1955 bis 2024

Jahr	Studie- rende im Winter- semester insgesamt	Davon		Darunter		Neuzu- lassungen/ Studien- anfänger¹	Darunter	Absolventen/ Bestandene Abschluss- prüfungen¹	Darunter
		männlich	weiblich	Ausländer insgesamt	darunter		weiblich		weiblich
					weiblich				
Personen									
<u>Hochschule für Seefahrt Warnemünde-Wustrow</u>									
1970	720	689	31	3	-	381	.	-	-
1975	737	685	52	-	-	203	.	356	.
1980	926	833	93	.	-	211	18	172	13
1985	1 016	918	98	11	-	240	14	193	17
1990	814	750	64	9	-	252	26	189	11
<u>Fachbereich Seefahrt Warnemünde der Hochschule Wismar, University of Technology, Business and Design</u>									
1992	80
1996	212
2000	269	250	19
2004	315	275	40	3
2008	378	326	52	7	3	102	15	.	.
2012	497	417	80	35	3	123	10	58	11
2016	415	341	74	156	24	107	24	131	22
2018	363	288	75	175	35	87	19	105	22
2020	398	326	72	203	33	113	18	76	16
2022	397	316	81	188	40	90	19	101	17
2023	407	319	88	181	36	96	20	77	12
2024	433	346	87	179	32	108	17	93	22
<u>Universität Rostock</u>									
1955	2 845	1 895	950	28	-	546	.	239	.
1960	3 556	2 156	1 400	35	-
1965	3 909	2 533	1 376	131	14
1970	5 075	3 028	2 047	211	41	1 409	.	755	.
1975	5 657	2 742	2 915	.	.	1 370	.	1 348	.
1980	6 390	3 276	3 114	147	46	1 476	764	941	466
1985	6 153	3 079	3 074	175	50	1 371	633	1 105	552
1990	6 059	3 140	2 919	212	54	1 441	616	1 005	497
1992	8 509	4 930	3 579	233	76	1 259	631	1 130	533
1994	8 572	4 645	3 927	282	91	1 557	762	1 258	631
1996	9 127	4 572	4 555	292	117	1 957	1 096	1 302	591
1998	10 461	5 058	5 403	358	166	2 089	1 091	957	428
2000	11 638	5 689	5 949	419	207	2 344	1 195	1 075	552
2002	12 178	5 994	6 184	665	309	2 198	1 370	1 157	603
2004	14 443	7 005	7 438	878	376	2 931	1 613	1 324	720
2006	14 076	6 850	7 226	884	371	2 440	1 300	1 591	826
2008	14 472	7 096	7 376	790	346	2 636	1 346	1 854	1 031
2010	15 236	7 648	7 588	882	369	2 415	1 198	2 175	1 172
2012	15 062	7 567	7 495	884	384	2 223	1 198	2 428	1 248
2014	13 892	6 904	6 988	823	361	2 035	1 086	2 508	1 231
2016	13 867	6 949	6 918	1 143	399	2 622	1 287	2 255	1 177
2018	13 322	6 777	6 545	1 613	451	2 332	1 109	2 177	1 103
2020	12 879	6 444	6 435	1 550	445	2 153	1 134	2 096	1 098
2022	12 814	6 191	6 623	1 400	455	1 933	1 076	1 968	967
2023	12 678	6 016	6 662	1 324	450	1 920	1 050	2 060	1 036
2024	12 815	6 013	6 802	1 293	459	2 054	1 134	2 062	1 085

Fortsetzung der Tabelle 9.22

Jahr	Studierende im Wintersemester insgesamt	Davon		Darunter		Neuzulas- sungen/ Studien- anfänger ¹	Darunter	Absolventen/ Bestandene Abschluss- prüfungen ¹	Darunter
		männlich	weiblich	Ausländer insgesamt	darunter		weiblich		weiblich
					weiblich				
Personen									
<i>Hochschule für Musik und Theater Rostock²</i>									
1991	191	84	107	.	.	54	21	37	19
1995	276	68	208	20	13	44	34	23	14
1996	316	87	229	29	22	66	47	23	16
1998	464	121	343	67	44	55	34	22	11
2000	430	151	279	111	66	68	34	45	26
2002	462	177	285	154	86	74	40	54	30
2004	466	177	289	143	90	59	34	89	59
2006	500	201	299	168	94	73	44	66	38
2008	530	214	316	170	109	87	62	86	57
2010	521	213	308	177	109	106	56	42	28
2012	555	222	333	179	109	125	79	77	43
2014	535	228	307	175	99	93	66	59	39
2016	509	214	295	182	92	109	62	71	43
2018	502	221	281	176	79	72	43	83	50
2019	501	216	285	171	81	89	49	96	50
2020	530	216	314	172	85	82	47	69	36
2021	558	244	314	169	78	82	34	74	44
2022	541	231	310	164	84	53	28	94	49
2023	567	240	327	160	85	100	57	89	49
2024	579	258	321	160	82	87	47	93	54
<i>Fachhochschule des Mittelstandes, Standort Rostock³</i>									
2017	267	58	209	5	5	93	78	72	55
2018	328	72	256	5	5	127	96	76	57
2019	353	81	272	4	4	95	77	76	66
2020	402	109	293	.	.	126	91	108	88
2021	450	125	325	10	7	125	89	96	76
2022	428	117	311	11	8	116	82	135	102
2023	355	95	260	.	-	82	58	158	118
2024	296	75	221	-	-	60	46	134	100
<i>Europäische Fachhochschule, Standort Rostock³</i>									
2017	366	58	308	8	7	84	70	29	22
2018	288	51	237	11	8	50	36	56	48
2019	340	67	273	11	8	121	97	56	50
2020	438	86	352	16	13	150	123	48	44
2021	611	133	478	19	15	178	145	44	38
2022	531	128	403	15	13	109	81	86	70
2023	513	126	387	13	11	113	87	108	93
2024	442	109	333	10	8	64	54	120	95

¹ im ersten Hochschulsemester des jeweiligen Studienjahres (Sommersemester und Wintersemester)

² bis 1992 war die Hochschule für Musik und Theater Rostock der Universität Rostock zugeordnet

³ 2017 erfolgte die Umstellung der Studierendenerfassung auf das Standortprinzip, Studierende der Fachhochschule des Mittelstandes und der Europäischen Fachhochschule können daher erst ab 2017 ausgewiesen werden

9.23 Studierende der Universität Rostock nach Fächergruppen 1992 bis 2024

Merkmal <u>Wintersemester</u> <u>.../...</u>	ME	Studierende insgesamt	Darunter	Darunter nach Fächergruppen ¹						
			Ausländer	Geisteswissenschaften	Sport	Rechts-, Wirtschafts- und Sozialwissenschaften	Mathematik, Naturwissenschaften	Humanmedizin	Agrar-, Forst- und Ernährungswissenschaften	Ingenieurwissenschaften
1992/1993	Personen	8 509	233	1 176	192	1 575	1 078	1 304	291	2 679
insgesamt	Anteil in %	100	2,7	13,8	2,3	18,5	12,7	15,3	3,4	31,5
<u>darunter:</u>	Personen	3 579	76	923	98	771	462	645	143	390
weiblich	Anteil in %	100	2,1	25,8	2,7	21,5	12,9	18,0	4,0	10,9
2000/2001	Personen	11 638	419	2 689	239	3 314	2 111	1 213	310	1 720
insgesamt	Anteil in %	100	3,6	23,1	2,1	28,5	18,1	10,4	2,7	14,8
<u>darunter:</u>	Personen	5 949	207	2 025	98	1 738	671	697	179	515
weiblich	Anteil in %	100	3,5	34,0	1,6	29,2	11,3	11,7	3,0	8,7
2004/2005	Personen	14 443	878	3 578	291	4 469	2 719	1 435	296	1 642
insgesamt	Anteil in %	100	6,1	24,8	2,0	30,9	18,8	9,9	2,1	11,4
<u>darunter:</u>	Personen	7 438	376	2 563	115	2 289	1 025	896	158	381
weiblich	Anteil in %	100	5,1	34,5	1,6	30,8	13,8	12,1	2,1	5,1
2008/2009	Personen	14 472	790	3 742	268	3 163	2 938	1 755	394	2 211
insgesamt	Anteil in %	100	5,5	25,9	1,9	21,9	20,3	12,1	2,7	15,3
<u>darunter:</u>	Personen	7 376	346	2 574	96	1 624	1 212	1 174	236	459
weiblich	Anteil in %	100	4,7	34,9	1,3	22,0	16,4	15,9	3,2	6,2
2012/2013	Personen	15 062	884	4 007	306	2 895	3 068	2 025	566	2 194
insgesamt	Anteil in %	100	5,9	26,6	2,0	19,2	20,4	13,4	3,8	14,6
<u>darunter:</u>	Personen	7 495	384	2 770	92	1 426	1 262	1 251	314	380
weiblich	Anteil in %	100	5,1	37,0	1,2	19,0	16,8	16,7	4,2	5,1
2016/2017	Personen	13 867	1 143	2 433	263	4 021	2 125	2 155	461	2 408
insgesamt	Anteil in %	100	8,2	17,5	1,9	29,0	15,3	15,5	3,3	17,4
<u>darunter:</u>	Personen	6 918	399	1 503	66	2 390	978	1 328	245	408
weiblich	Anteil in %	100	5,8	21,7	0,9	34,5	14,1	19,2	3,5	5,9
2020/2021	Personen	12 879	1 550	2 081	247	3 222	2 025	2 262	360	2 682
insgesamt	Anteil in %	100	12,0	16,2	1,9	25,0	15,7	17,6	2,8	20,8
<u>darunter:</u>	Personen	6 435	445	1 330	66	1 941	976	1 480	176	446
weiblich	Anteil in %	100	6,9	20,7	1,0	30,2	15,2	23,0	2,7	7,2
<u>darunter:</u>	Personen	1 550	x	87	3	153	183	146	32	946
Ausländer	Personen	1 550	x	87	3	153	183	146	32	946
2023/2024	Personen	12 678	1 324	1 857	277	3 420	1 985	2 395	277	2 467
insgesamt	Anteil in %	100	10,4	14,6	2,2	27,0	15,7	18,9	2,2	19,5
<u>darunter:</u>	Personen	6 662	450	1 195	78	2 069	1 052	1 634	140	494
weiblich	Anteil in %	100	6,8	17,9	1,2	31,1	15,8	24,5	2,1	7,4
<u>darunter:</u>	Personen	1 324	x	66	8	141	207	107	32	763
Ausländer	Personen	1 324	x	66	8	141	207	107	32	763
2024/2025	Personen	12 815	1 293	1 830	278	3 562	1 951	2 464	263	2 467
insgesamt	Anteil in %	100	10,1	14,3	2,2	27,8	15,2	19,2	2,1	19,3
<u>darunter:</u>	Personen	6 802	459	1 175	76	2 179	1 036	1 692	136	508
weiblich	Anteil in %	100	6,7	17,3	1,1	32,0	15,2	24,9	2,0	7,5
<u>darunter:</u>	Personen	1 293	x	65	7	131	210	109	31	740
Ausländer	Personen	1 293	x	65	7	131	210	109	31	740

¹ Ab 2015 gilt eine neue Fächersystematik. Der Fachbereich Sprach- und Kulturwissenschaften wurde in Geisteswissenschaften umbenannt. Zum Fachbereich Agrar-, Forst- und Ernährungswissenschaften zählt ab 2015 auch die Veterinärmedizin. Durch die teilweise Neuordnung von Studienbereichen zu Fächergruppen sind die Angaben nach einzelnen Fächergruppen daher nur eingeschränkt mit den Vorjahren vergleichbar.

9.24 Herkunft der Studierenden in der Hanse- und Universitätsstadt Rostock 2005 bis 2023

Merkmal <u>Wintersemester</u> .../...	Studierende insgesamt ¹	Davon nach Ort des Erwerbs der Hochschulzugangsberechtigung			
		Hanse- und Universitätsstadt Rostock	in einem anderen Kreis Mecklenburg- Vorpommerns	in einem anderen Bundesland	im Ausland
		Personen			
2005/2006 insgesamt	14 599	3 653	5 431	4 501	1 014
<u>darunter:</u> weiblich	7 493	1 776	2 743	2 505	469
2010/2011 insgesamt	15 757	3 189	5 636	5 944	988
<u>darunter:</u> weiblich	7 896	1 419	2 714	3 321	442
2015/2016 insgesamt	14 281	2 182	4 362	6 696	1 041
<u>darunter:</u> weiblich	7 187	949	2 109	3 705	424
2016/2017 insgesamt	14 376	2 123	4 282	6 708	1 263
<u>darunter:</u> weiblich	7 213	938	2 098	3 727	450
2018/2019 insgesamt	14 440	2 033	4 250	6 396	1 761
<u>darunter:</u> weiblich	7 319	964	2 182	3 659	514
2020/2021 insgesamt	14 249	2 107	4 362	6 092	1 688
<u>darunter:</u> weiblich	7 394	996	2 292	3 589	517
2022/2023 insgesamt	14 314	2 115	4 584	6 098	1 517
<u>darunter:</u> weiblich	7 647	1 012	2 419	3 696	520
2023/2024 insgesamt	14 113	2 114	4 654	5 925	1 420
<u>darunter:</u> weiblich	7 636	1 018	2 530	3 583	505

¹ ohne Fachbereich Seefahrt Warnemünde der Hochschule Wismar; ab 2017/2018 inklusive der Studierenden der Europäischen Fachhochschule und Fachhochschule des Mittelstandes

9.25 Studienort der Studierenden aus der Hanse- und Universitätsstadt Rostock 2005 bis 2023

Merkmal <u>Wintersemester</u> .../...	Studierende aus der Hanse- und Universitätsstadt Rostock insgesamt	Davon Studienort					
		Hanse- und Universitätsstadt Rostock		in einem anderen Kreis in Mecklenburg- Vorpommern		in einem anderen Bundesland	
		Personen	Anteil in %	Personen	Anteil in %	Personen	Anteil in %
2005/2006 insgesamt	7 581	3 653	48,2	1 382	18,2	2 546	33,6
<u>darunter:</u> weiblich	3 746	1 776	47,4	549	14,7	1 421	37,9
2010/2011 insgesamt	7 605	3 189	41,9	1 265	16,6	3 151	41,4
<u>darunter:</u> weiblich	3 633	1 419	39,1	532	14,6	1 682	46,3
2015/2016 insgesamt	6 317	2 182	34,5	936	14,8	3 199	50,6
<u>darunter:</u> weiblich	3 001	949	31,6	391	13,0	1 661	55,3
2016/2017 insgesamt	6 140	2 123	34,6	858	14,0	3 159	51,4
<u>darunter:</u> weiblich	2 936	938	31,9	350	11,9	1 648	56,1
2018/2019 insgesamt	5 784	2 033	35,1	766	13,2	2 985	51,6
<u>darunter:</u> weiblich	2 839	964	34,0	317	11,2	1 558	54,9
2020/2021 insgesamt	5 926	2 107	33,6	821	13,9	2 998	53,4
<u>darunter:</u> weiblich	2 961	996	35,6	383	12,9	1 582	50,6
2022/2023 insgesamt	6 009	2 115	35,2	798	13,3	3 096	51,5
<u>darunter:</u> weiblich	3 080	1 012	32,9	384	12,5	1 684	54,7
2023/2024 insgesamt	5 999	2 114	35,2	776	12,9	3 109	51,8
<u>darunter:</u> weiblich	3 157	1 018	32,2	396	12,5	1 743	55,2

9.26 Studierende der Universität Rostock nach Herkunftsgebieten 2003 bis 2024

Land des Erwerbs der Hochschulzugangsberechtigung	Studierende des Wintersemesters .../...								
	2003/ 2004	2006/ 2007	2009/ 2010	2012/ 2013	2015/ 2016	2018/ 2019	2021/ 2022	2023/ 2024	2024/ 2025
	Personen								
<u>Studierende insgesamt</u>									
Studierende insgesamt	13 501	14 076	15 024	15 062	13 768	13 322	12 664	12 678	12 815
<u>davon:</u>									
Mecklenburg-Vorpommern	8 739	8 723	8 954	7 716	6 416	5 849	5 796	6 094	6 110
Baden-Württemberg	218	233	259	323	331	316	268	257	269
Bayern	134	141	192	227	238	238	238	237	243
Berlin	344	453	573	652	629	523	442	455	470
Brandenburg	848	1 046	1 226	1 358	1 222	1 066	962	939	962
Bremen	40	44	46	84	82	69	50	55	49
Hamburg	122	121	152	219	226	204	208	227	257
Hessen	118	102	119	154	191	190	195	188	198
Niedersachsen	507	542	570	841	828	678	633	614	673
Nordrhein-Westfalen	396	396	451	597	663	584	552	523	532
Rheinland-Pfalz	74	56	76	104	105	75	68	58	60
Saarland	15	13	11	16	16	24	27	19	17
Sachsen-Anhalt	336	381	468	491	433	400	401	428	425
Sachsen	213	296	369	415	398	396	373	374	369
Schleswig-Holstein	397	443	493	807	907	983	869	804	797
Thüringen	128	179	202	199	177	141	145	152	153
Ausland	872	907	863	859	906	1 586	1 437	1 254	1 231
<u>darunter: weibliche Studierende</u>									
Weibliche Studierende insgesamt	6 902	7 226	7 535	7 495	6 887	6 545	6 408	6 662	6 802
<u>davon:</u>									
Mecklenburg-Vorpommern	4 345	4 328	4 229	3 521	2 984	2 829	2 796	3 065	3 071
Baden-Württemberg	84	106	144	175	175	173	161	155	166
Bayern	63	69	103	122	125	124	140	138	145
Berlin	205	255	315	362	343	314	285	287	309
Brandenburg	499	609	695	770	708	595	548	562	577
Bremen	21	24	20	45	44	40	28	32	25
Hamburg	66	62	89	112	105	112	123	130	146
Hessen	60	51	57	85	100	102	105	106	113
Niedersachsen	266	281	301	468	447	360	350	371	420
Nordrhein-Westfalen	190	214	246	300	336	336	328	326	338
Rheinland-Pfalz	31	27	37	54	54	42	39	33	34
Saarland	7	7	6	7	9	14	14	13	12
Sachsen-Anhalt	213	241	283	290	278	243	249	261	253
Sachsen	149	209	234	264	243	237	244	227	232
Schleswig-Holstein	219	241	263	430	478	504	480	447	440
Thüringen	84	107	127	119	112	91	92	96	102
Ausland	400	395	386	371	346	429	426	413	419

9.27 Studierende der Hochschule für Musik und Theater nach Herkunftsgebieten 2003 bis 2024

Land des Erwerbs der Hochschulzugangsberechtigung	Studierende des Wintersemesters .../...								
	2003/ 2004	2006/ 2007	2009/ 2010	2012/ 2013	2015/ 2016	2018/ 2019	2021/ 2022	2023/ 2024	2024/ 2025
	Personen								
<u>Studierende insgesamt</u>									
Studierende insgesamt	454	500	527	555	513	502	558	567	579
<u>darunter:</u>									
Mecklenburg-Vorpommern	160	158	174	178	128	115	140	141	143
Baden-Württemberg	10	9	17	25	30	14	13	19	19
Bayern	.	11	7	15	19	16	15	14	14
Berlin	24	39	45	43	30	39	48	55	51
Brandenburg	21	29	26	32	25	25	29	27	25
Bremen	3	.	.	.	5	7	.	.	3
Hamburg	7	5	10	13	11	4	6	7	9
Hessen	3	.	8	10	10	7	9	12	12
Niedersachsen	20	31	17	23	25	23	27	34	38
Nordrhein-Westfalen	18	12	15	21	30	19	23	16	20
Rheinland-Pfalz	.	5	.	.	6	5	.	6	6
Sachsen-Anhalt	10	14	17	21	17	11	17	13	15
Sachsen	20	24	24	17	18	21	20	23	30
Schleswig-Holstein	16	11	10	16	21	27	34	32	29
Thüringen	12	9	10	6	3	6	8	13	13
Ausland	126	138	140	129	135	163	163	151	151
ohne Angabe	-	.	3	-	-	-	-	-	-
<u>darunter: weibliche Studierende</u>									
Weibliche Studierende insgesamt	284	299	318	333	300	281	314	327	321
<u>darunter:</u>									
Mecklenburg-Vorpommern	100	101	107	110	74	62	76	81	83
Baden-Württemberg	8	3	6	14	17	11	10	14	11
Bayern	.	7	5	13	17	14	13	9	8
Berlin	16	20	26	20	11	21	28	29	25
Brandenburg	16	21	14	19	19	18	16	16	14
Bremen	-	-	.	.	.	4	.	.	3
Hamburg	4	.	5	7	6	.	.	3	3
Hessen	.	.	3	3	3	4	5	6	6
Niedersachsen	8	16	8	12	15	16	22	23	25
Nordrhein-Westfalen	10	7	11	14	19	8	13	10	15
Rheinland-Pfalz	.	3	5	5
Sachsen-Anhalt	9	10	11	14	13	8	11	7	6
Sachsen	13	17	14	9	8	12	15	17	19
Schleswig-Holstein	8	6	5	10	12	17	16	16	15
Thüringen	7	6	7	5	3	5	3	6	5
Ausland	81	78	91	78	78	76	77	82	77
ohne Angabe	-	-	.	-	-	-	-	-	-

9.28 Bestandene Abschlussprüfungen an der Universität Rostock nach Fächergruppen, Prüfungsgruppen und Fachsemestern 1993 bis 2024

Merkmal	Bestandene Prüfungen insgesamt	Darunter nach Fächergruppen ¹						
		Geisteswissenschaften	Sport	Rechts-, Wirtschafts- und Sozialwissenschaften	Mathematik, Naturwissenschaften	Humanmedizin	Agrar-, Forst- und Ernährungswissenschaften	Ingenieurwissenschaften
		Anzahl/Personen						
1993 insgesamt	1 356	148	57	39	185	334	102	467
<u>darunter:</u> weiblich	539	119	26	28	76	169	53	55
<u>davon:</u> Diplom/entsprechende Abschlussprüfungen ²	881	3	-	38	74	195	93	454
Promotionen	216	9	3	.	45	139	9	.
Lehramtsprüfungen ³	259	136	54	.	66	-	-	.
1998 insgesamt	957	156	.	226	133	224	16	198
<u>darunter:</u> weiblich	428	122	.	93	48	103	11	48
<u>davon:</u> Diplom/entsprechende Abschlussprüfungen ²	654	54	.	210	64	122	12	192
Promotionen	197	11	.	16	58	102	4	.
Lehramtsprüfungen ³	106	91	.	-	11	-	-	.
2008 insgesamt	1 854	387	11	484	398	248	59	258
<u>darunter:</u> weiblich	1 031	295	.	264	186	143	37	88
<u>davon:</u> Diplom/entsprechende Abschlussprüfungen ²	897	58	.	296	221	180	.	140
Promotionen	238	8	.	39	78	68	8	37
Lehramtsprüfungen ³	246	163	3	6	46	-	.	19
Bachelor	281	82	.	93	40	-	30	35
Master	192	76	6	50	13	-	20	27
2018 insgesamt	2 177	304	11	588	389	348	96	437
<u>darunter:</u> weiblich	1 103	209	.	363	200	200	49	79
<u>davon:</u> Diplom/entsprechende Abschlussprüfungen ²	231	3	-	-	.	226	-	-
Promotionen	274	13	-	18	.	122	7	39
Lehramtsprüfungen ³	437	168	11	161	78	-	-	15
Bachelor	561	87	-	221	106	-	41	106
Master	674	33	-	188	128	-	48	277
2022 insgesamt	1 968	201	.	485	382	374	63	461
<u>darunter:</u> weiblich	967	150	.	304	187	226	29	70
<u>davon:</u> Diplom/entsprechende Abschlussprüfungen ²	223	.	.	-	-	222	-	-
Promotionen	291	.	.	20	61	152	7	40
Lehramtsprüfungen ³	315	92	-	137	69	-	-	17
Bachelor	545	66	.	176	120	-	28	153
Master	594	31	-	152	132	-	28	251
2023 insgesamt	2 060	226	18	502	388	394	58	473
<u>darunter:</u> weiblich	1 036	157	5	316	198	241	29	89
<u>davon:</u> Diplom/entsprechende Abschlussprüfungen ²	267	6	-	-	-	261	-	-
Promotionen	280	14	.	10	62	133	11	49
Lehramtsprüfungen ³	378	116	3	152	95	-	-	11
Bachelor	611	52	13	219	107	-	25	195
Master	524	38	.	121	124	-	22	218
2024 insgesamt	2 062	259	11	505	396	375	71	445
<u>darunter:</u> weiblich	1 085	185	7	307	231	231	32	92
<u>davon:</u> Diplom/entsprechende Abschlussprüfungen ²	245	5	-	-	-	240	-	-
Promotionen	284	10	-	9	91	112	16	46
Lehramtsprüfungen ³	394	147	4	142	83	-	-	18
Bachelor	625	63	7	228	122	23	26	156
Master	514	34	-	126	100	-	29	225

¹ Ab 2015 gilt eine neue Fächersystematik. Der Fachbereich Sprach- und Kulturwissenschaften wurde in Geisteswissenschaften umbenannt. Zum Fachbereich Agrar-, Forst- und Ernährungswissenschaften zählt ab 2015 auch die Veterinärmedizin. Durch die teilweise Neuordnung von Studienbereichen zu Fächergruppen sind die Angaben nach einzelnen Fächergruppen daher nur eingeschränkt mit den Vorjahren vergleichbar.

² einschließlich der Prüfungsgruppe „Künstlerischer Abschluss“ und „Sonstiger Abschluss“

³ keine Lehramtsprüfungen als Bachelor oder Master

9.29 Hochschulpersonal der Universität Rostock 1992 bis 2024

Merkmal	Personal insgesamt ¹	Darunter nach Fächergruppen ²							
		Geistes- wissen schaften	Sport	Rechts-, Wirt- schafts- und Sozial wissen- schaften	Mathe- matik, Natur- wissen schaften	Human- medizin	Agrar-, Forst-, Ernäh- rungs- wissen schaften	Inge- neur- wissen schaften	Zentrale Einrich- tungen
	Personen								
1992 insgesamt	5 041	180	22	125	423	2 546	111	337	1 262
<u>darunter:</u> weiblich	3 580	97	11	59	193	2 153	58	102	888
<u>darunter:</u> wissenschaftliches und künstlerisches Personal	1 293	142	10	92	224	551	52	166	29
2000 insgesamt	6 387	391	30	327	652	2 777	261	524	1 420
<u>darunter:</u> weiblich	4 092	219	.	144	249	2 216	109	132	1 008
<u>darunter:</u> wissenschaftliches und künstlerisches Personal	2 550	347	19	290	450	781	183	338	142
2004 insgesamt	6 185	351	32	353	722	2 697	224	545	1 261
<u>darunter:</u> weiblich	3 820	184	13	162	272	2 073	115	119	882
<u>darunter:</u> wissenschaftliches und künstlerisches Personal	2 612	314	23	317	542	742	150	387	137
2008 insgesamt	6 335	440	32	358	798	2 669	256	511	1 271
<u>darunter:</u> weiblich	3 791	240	12	163	287	2 000	120	101	868
<u>darunter:</u> wissenschaftliches und künstlerisches Personal	2 935	404	22	324	619	781	182	384	219
2012 insgesamt	7 090	533	34	334	872	2 877	300	564	1 576
<u>darunter:</u> weiblich	4 244	299	11	179	338	2 133	143	118	1 023
<u>darunter:</u> wissenschaftliches und künstlerisches Personal	3 453	493	23	303	678	913	224	448	371
2016 insgesamt	6 953	404	36	466	686	2 827	311	658	1 565
<u>darunter:</u> weiblich	4 214	220	13	275	267	2 077	151	136	1 075
<u>darunter:</u> wissenschaftliches und künstlerisches Personal	3 361	373	26	427	530	958	237	534	276
2020 insgesamt	7 673	406	29	450	695	3 246	308	641	1 898
<u>darunter:</u> weiblich	4 633	244	10	258	254	2 305	141	148	1 273
<u>darunter:</u> wissenschaftliches und künstlerisches Personal	3 547	376	21	412	555	1 127	245	520	291
2022 insgesamt	7 983	394	34	489	695	3 380	289	626	2 076
<u>darunter:</u> weiblich	4 846	231	8	317	258	2 388	132	135	1 377
<u>darunter:</u> wissenschaftliches und künstlerisches Personal	3 565	363	24	444	559	1 118	230	506	321
2023 insgesamt	8 265	415	37	499	709	3 536	279	658	2 132
<u>darunter:</u> weiblich	5 041	253	12	320	262	2 502	129	155	1 408
<u>darunter:</u> wissenschaftliches und künstlerisches Personal	3 693	383	26	452	570	1 152	220	532	358
2024 insgesamt	8 299	374	38	462	651	3 704	249	668	2 153
<u>davon:</u> männlich	3 193	147	25	168	401	1 081	138	498	735
<u>davon:</u> weiblich	5 106	227	13	294	250	2 623	111	170	1 418
<u>davon:</u> wissenschaftliches und künstlerisches Personal	3 544	343	27	421	515	1 203	191	538	306
<u>davon im Alter von:</u>									
unter 25 Jahren	616	105	5	84	120	44	29	113	116
25 bis unter 35 Jahren	1 291	89	4	134	222	461	56	237	88
35 bis unter 45 Jahren	803	69	11	105	74	356	42	99	47
45 bis unter 55 Jahren	441	44	4	58	37	198	27	48	25
55 Jahren und älter	393	36	3	40	62	144	37	41	30
Verwaltungs-, technisches und sonstiges Personal	4 755	31	11	41	136	2 501	58	130	1 847

¹ haupt- und nebenberufliches Personal, inklusive Beschäftigte der Universitätsmedizin Rostock und durch Drittmittel finanziertes Personal

² Ab 2015 gilt eine neue Fächersystematik. Der Fachbereich Sprach- und Kulturwissenschaften wurde in Geisteswissenschaften umbenannt. Zum Fachbereich Agrar-, Forst- und Ernährungswissenschaften zählt ab 2015 auch die Veterinärmedizin. Durch die teilweise Neuordnung von Studienbereichen zu Fächergruppen sind die Angaben nach einzelnen Fächergruppen daher nur eingeschränkt mit den Vorjahren vergleichbar.

9.30 Bestandene Abschlussprüfungen an der Hochschule für Musik und Theater Rostock 1994 bis 2024

Jahr	Bestandene Abschlussprüfungen					
	insgesamt	und zwar			darunter nach Fächergruppen	
		weiblich	Diplom/ entsprechende Abschluss- prüfungen ¹	Lehramts- Prüfungen ²	Darstellende Kunst, Film u. Fernsehen, Theaterwissen- schaften ¹	Musik, Musik- wissenschaft
Anzahl/Personen						
1994	22	8	22	-	16	6
1996	23	16	23	-	-	23
1998	22	11	22	-	7	15
2000	45	26	44	.	12	32
2002	54	30	51	3	11	43
2004	89	59	80	9	10	79
2006	66	38	61	4	9	57
2008	86	57	69	17	12	74
2010	42	28	37	5	13	29
2012	77	43	77	-	17	60
2014	59	39	59	-	16	43
2016	71	43	71	-	7	64
2018	83	50	83	-	24	59
2020	69	36	68	-	17	52
2022	94	49	92	-	4	90
2023	89	49	87	.	10	79
2024	93	54	91	.	17	76

¹ einschließlich der Prüfungsgruppe „Künstlerischer Abschluss“

² keine Lehramtsprüfungen als Bachelor oder Master

9.31 Hochschulpersonal der Hochschule für Musik und Theater Rostock 1994 bis 2024

Jahr	Personal ins- gesamt	Darunter	Davon						
		weiblich	Wissenschaftliches und künstlerisches Personal				Verwaltungs-, technisches und sonstiges Personal		
			ins- gesamt	darunter	davon		ins- gesamt	davon	
				weiblich	haupt- beruflich	neben- beruflich		männlich	weiblich
	Personen								
1994	142	70	130	62	28	102	12	4	8
1996	144	62	136	56	28	108	8	.	.
1998	207	91	192	81	35	157	15	5	10
2000	227	109	202	88	33	169	25	4	21
2002	237	94	215	82	31	184	22	10	12
2004	254	102	231	89	35	196	23	10	13
2006	276	119	249	105	36	213	27	13	14
2008	291	110	260	91	38	222	31	12	19
2010	337	139	308	122	37	271	29	12	17
2012	349	149	324	135	36	288	25	11	14
2014	386	166	361	150	41	320	25	9	16
2016	374	169	347	150	43	304	27	8	19
2018	375	167	347	149	50	297	28	10	18
2020	341	151	312	133	50	262	29	11	18
2022	450	203	414	180	54	360	36	13	23
2023	514	225	469	195	58	411	45	15	30
2024	535	248	494	221	61	433	41	14	27

9.32 Schülerbelegung in den Musikschulen 1993 bis 2024

Merkmal	01.01.					31.12.						
	1993	1998	2002	2006	2010	2014	2016	2018	2020	2022	2023	2024
	Personen											
<u>Konservatorium</u>												
Belegungen insgesamt	2 133	2 187	1 884	1 959	1 843	2 437	2 943	2 897	2 861	2 954	3 148	2 975
<u>davon:</u>												
Grundfächer	303	165	145	214	202	367	376	398	393	434	500	401
<u>darunter:</u>												
Musikalische Früherziehung	237	135	122	152	107	169	171	190	178	182	181	167
Musikalische Angebote für Kinder unter 4 Jahren	-	-	23	57	95	138	145	138	145	125	149	149
Instrumental- und Vokalfächer	865	1 000	956	1 061	1 185	1 600	1 583	1 459	1 686	1 742	1 690	1 690
<u>darunter:</u>												
Violine	113	118	131	122	184	191	174	184	197	211	211	218
Violoncello	37	36	39	45	47	54	51	49	58	60	56	61
Gitarre	57	95	85	97	104	122	117	112	137	143	145	146
Elektro-Gitarre	26	6	8	12	9	21	14	12	11	15	15	13
Elektro-Bass	5	.	3	11	3	9	10	10	10	5	7	7
Trompete	28	31	29	30	26	51	40	41	44	47	53	53
Blockflöte	56	74	60	78	68	158	149	121	129	120	120	115
Querflöte	40	52	42	48	69	88	78	88	84	80	76	75
Klarinette	19	28	37	34	30	38	41	40	35	34	44	45
Saxophon	32	29	26	25	26	43	44	35	44	45	44	38
Schlaginstrumente	28	14	19	36	40	45	44	50	58	59	62	65
Klavier	244	317	319	327	368	404	385	371	411	430	411	399
Akkordeon	33	13	8	3	6	6	6	10	16	13	14	14
Keyboard/Synthesizer	30	62	42	20	12	7	6	4	4	3	-	-
Vokalfächer	61	72	50	54	55	81	74	68	88	96	89	91
Ensemblefächer	190	207	229	210	205	159	375	657	400	454	476	426
Ergänzungsfächer	482	815	554	474	245	311	609	383	382	324	482	458
Sonstige Fächer	293	-	-	-	6	-	-	-	-	-	-	-
<u>Welt-Musik-Schule „Carl Orff“ e.V.</u>												
Belegungen insgesamt	684	787	773	750	976	2 426	1 892	2 077	1 971	1 657	1 214	1 199
<u>davon:</u>												
Grundfächer	300	267	250	345	231	189	173	230	227	669	187	222
<u>darunter:</u>												
Musikalische Früherziehung	300	145	185	294	206	182	171	209	202	639	160	157
Musikalische Angebote für Kinder unter 4 Jahren	-	-	35	20	25	7	2	21	25	30	27	27
Instrumental- und Vokalfächer	355	458	470	345	565	1 257	1 547	1 658	1 592	840	878	791
<u>darunter:</u>												
Violine	15	10	15	14	35	75	78	89	84	65	61	61
Violoncello	.	4	3	3	7	21	23	31	24	22	21	24
Gitarre	57	80	68	38	91	125	127	129	123	127	148	126
Elektro-Gitarre	8	5	4	16	13	22	16	21	20	15	17	12
Elektro-Bass	-	10	12	12	13	10	9	13	13	6	4	5
Trompete	-	6	10	3	7	4	4	6	5	5	5	4
Blockflöte	77	51	48	36	48	84	92	85	49	46	40	34
Querflöte	-	13	8	9	12	26	18	7	12	6	5	5
Klarinette	-	3	12	11	6	8	10	7	7	3	.	.
Saxophon	-	15	12	9	15	28	32	27	11	15	21	24
Schlaginstrumente	10	41	45	31	43	47	202	298	163	48	75	53
Klavier	72	98	150	88	118	218	231	253	243	230	237	213
Akkordeon	43	24	31	43	30	37	41	31	27	26	34	26
Keyboard/Synthesizer	60	84	40	5	21	14	17	21	21	16	17	16
Vokalfächer	9	12	10	9	11	17	41	50	56	33	42	51
Ensemblefächer	29	37	38	22	39	348	26	31	39	53	27	91
Ergänzungsfächer	-	25	15	38	141	632	146	158	113	95	122	95

9.33 Schüler, Lehrkräfte, Unterrichtsstunden und Veranstaltungen in Musikschulen 1992 bis 2024

Jahr	Schüler			Lehrkräfte			Unterrichts- stunden (Jahres- wochen- stunden)	Veran- staltungen	Besucher
	insgesamt	davon		insgesamt	davon				
		männlich	weiblich		männlich	weiblich			
Personen							Anzahl	Personen	
<u>Konservatorium</u>									
1992	1 461	529	932	72	44	28	1 008	183	12 745
2000	1 175	366	809	80	37	43	861	163	20 720
2008	1 459	690	769	85	42	43	917	250	27 288
2016	1 766	692	1 074	81	36	45	910	260	28 137
2020	1 923	747	1 176	78	32	46	1 004	46	4 144
2022	1 969	790	1 179	79	32	47	1 017	116	6 603
2023	2 027	813	1 214	79	30	49	1 031	258	18 537
2024	1 934	756	1 178	52	20	32	1 018	258	15 454
<u>Welt-Musik-Schule "Carl Orff" e.V.</u>									
1992	655	240	415	16	5	11	260	25	7 100
2000	730	305	425	33	15	18	358	80	7 800
2008	808	361	447	39	15	24	397	65	9 655
2016 ¹	1 222	464	758	60	25	35	504	126	7 120
2020 ¹	1 222	455	767	78	29	49	446	9	630
2022 ¹	1 061	381	680	55	19	36	424	24	668
2023 ¹	1 022	375	647	62	26	36	416	30	3 050
2024¹	1 040	370	670	53	24	29	403	23	1 492

¹ außerdem Schüler in Kooperationen (Gamelan)

9.34 Veranstaltungen und Besucher in den Musikschulen 1992 bis 2024

Art der Veranstaltung	Veranstaltungen							Besucher						
	1992	2002	2012	2020	2022	2023	2024	1992	2002	2012	2020	2022	2023	2024
	Anzahl							Personen						
<u>Konservatorium</u>														
Schülervorspiele ¹	95	267	179	37	93	192	207	1 881	52 132	13 716	2 809	1 471	9 874	7 026
Chor- und Orchester- konzerte	1	11	5	-	-	6	6	195	1 682	1 300	-	-	1 440	1 210
Kammermusik u. Lehrerkonzerte	3	11	2	-	1	2	2	576	1 888	500	-	20	97	298
Jazz-, Rock-, Pop- und Folklore- veranstaltungen	-	10	5	2	2	9	4	-	1 980	250	235	38	921	354
Mitwirkungen bei Fremd- veranstaltungen	48	55	53	4	16	30	26	5 780	9 877	8 032	940	174	4 320	4 518
Sonstige	-	3	16	3	4	19	13	-	1 150	1 365	160	110	1 885	2 048
<u>Welt-Musik-Schule „Carl Orff“ e.V.</u>														
Schülervorspiele ¹	17	35	52	4	12	10	9	1 500	2 200	3 500	110	20	440	162
Kammermusik u. Lehrerkonzerte	-	-	-	1	-	-	1	-	-	-	60	-	-	20
Tanz- und Musiktheater	-	3	6	-	-	-	2	-	750	1 200	-	-	-	150
Mitwirkungen bei Fremd- veranstaltungen	5	19	3	-	-	2	3	5 000	1 900	1 000	-	-	300	250
Sonstige	-	1	4	4	12	18	8	-	250	750	460	648	2 310	910

¹ interne und öffentliche Schülervorspiele

9.35 Hauptberuflich Beschäftigte und Ausgaben der Volkshochschule 2008 bis 2024

Jahr	Hauptberufliche Beschäftigte					Ausgaben
	insgesamt	darunter	davon			
		weiblich	Leiter	Pädagogische Mitarbeiter	Verwaltungs- mitarbeiter	
	Personen					
2008	14	11	1	5	8	1 559
2010	13	10	1	4	8	1 461
2012	13	10	1	4	8	1 449
2014	13	8	1	4	8	1 747
2015	14	8	1	4	9	1 841
2016	13	8	1	4	8	2 013
2017	14	8	1	4	9	1 892
2018	11	7	1	3	7	1 973
2019	13	8	1	3	9	2 326
2020	13	8	1	3	9	1 839
2021	12	7	1	3	8	1 830
2022	14	10	1	4	9	1 958
2023	15	9	1	4	10	2 270
2024	14	9	1	4	9	2 470

9.36 Neben- und freiberufliche Kursleiter, Kurse, Unterrichtsstunden und Belegungen an der Volkshochschule 1993 bis 2024

Jahr	Neben- und freiberufliche Kursleiter		Kurse ¹	Unterrichts- stunden ¹	Belegungen insgesamt ¹
	insgesamt	darunter			
		weiblich			
	Personen		Anzahl		Personen
1993	107	66	342	15 014	5 168
1994	186	112	428	14 494	6 134
1996	227	128	471	18 327	6 717
1998	263	157	572	23 996	8 106
2000	411	253	699	33 151	8 926
2002	235	152	691	29 361	8 922
2004	311	226	758	28 680	9 632
2006	327	256	776	27 569	9 973
2008	309	233	766	26 741	9 826
2010	243	190	730	24 148	8 780
2012	255	201	705	22 839	7 885
2014	225	176	885	25 860	9 303
2015	309	242	751	29 680	7 952
2016	349	248	719	28 105	8 177
2017	335	232	678	27 466	8 405
2018	320	195	670	24 029	7 983
2019	330	177	672	25 367	8 583
2020	188	118	540	15 850	5 897
2021	209	111	362	14 933	4 154
2022	253	72	540	21 137	6 027
2023	222	126	637	27 102	8 950
2024	201	125	604	28 016	7 514

¹ ohne Einzelveranstaltungen

9.37 Kurse, Unterrichtsstunden und Belegungen nach Programmbereichen an der Volkshochschule 1998 bis 2024

Jahr	Insgesamt	Davon nach Programmbereichen					
		Politik, Gesellschaft, Umwelt	Kultur, Gestalten	Gesundheit	Sprachen	Arbeitsleben- IT- Organisation/ Management	Grundaus- bildung, Schul- abschlüsse
	Anzahl/Personen						
<u>Kurse</u>							
1998	572	43	93	64	236	81	55
2000	699	44	103	98	280	110	64
2002	691	25	120	130	247	89	80
2004	758	23	132	155	262	104	82
2006	776	18	137	127	293	92	109
2008	766	38	127	123	294	89	95
2010	730	27	116	143	261	74	109
2012	705	43	126	114	232	86	104
2014	885	9	123	166	370	124	93
2016	719	51	115	151	237	73	92
2018	670	33	127	161	203	63	83
2020	540	22	122	105	178	37	76
2022	540	9	174	69	145	51	92
2023	637	18	238	83	190	32	76
2024	604	20	175	101	193	50	65
<u>Unterrichtsstunden</u>							
1998	23 996	941	1 862	1 768	10 548	2 834	6 043
2000	33 151	556	2 197	2 421	12 223	5 869	9 885
2002	29 361	395	2 317	3 330	10 887	2 956	9 476
2004	28 680	301	2 675	4 077	10 947	2 671	8 009
2006	27 569	204	3 019	3 204	10 790	2 187	8 165
2008	26 741	310	2 841	3 042	9 778	2 044	8 726
2010	24 148	363	2 504	2 485	8 398	1 880	8 518
2012	22 839	584	2 642	2 342	6 794	1 634	8 843
2014	25 860	124	2 029	2 810	9 133	1 994	9 770
2016	28 105	274	2 610	2 897	10 295	1 718	10 311
2018	24 029	210	3 103	2 889	8 757	1 288	7 782
2020	15 850	112	1 927	1 089	4 547	841	7 334
2022	21 137	117	3 852	1 066	6 991	1 054	8 057
2023	27 102	166	5 545	1 056	11 733	748	7 854
2024	28 016	273	4 793	1 475	12 222	1 444	7 809
<u>Belegungen insgesamt</u>							
1998	8 106	1 006	999	889	3 536	910	766
2000	8 926	578	1 119	1 320	3 800	1 196	913
2002	8 922	264	1 281	1 886	3 562	861	1 068
2004	9 832	278	1 409	2 212	3 732	1 007	1 194
2006	9 973	247	1 635	1 627	3 873	910	1 681
2008	9 826	744	1 478	1 569	3 950	776	1 309
2010	8 780	424	1 316	1 774	3 168	679	1 419
2012	7 885	573	1 385	1 281	2 764	691	1 191
2014	9 303	144	1 091	2 046	3 909	1 041	1 072
2015	7 952	278	1 071	1 783	2 856	881	1 083
2016	8 177	977	1 124	1 761	2 713	524	1 078
2018	7 983	559	1 345	1 937	2 790	449	903
2020	5 897	282	1 342	1 189	2 063	217	804
2022	6 027	123	1 895	681	2 046	302	980
2023	8 950	213	3 364	916	3 375	191	891
2024	7 514	174	1 745	1 290	3 166	282	857

9.38 Teilnehmer an den Kursen nach Alter und Programmbereichen an der Volkshochschule 1998 bis 2024

Im Alter von ... bis unter ... Jahren	Teilnehmer an Kursen nach Programmbereichen ¹					
	Politik, Gesellschaft, Umwelt	Kultur, Gestalten	Gesundheit	Sprachen	Arbeitsleben-IT- Organisation/ Management	Grundaus- bildung, Schul- abschlüsse
	Personen					
<u>1998</u>						
unter 18	43	85	248	291	111	7
18 - 25	117	115	232	175	160	56
25 - 35	31	52	172	184	225	194
35 - 50	89	431	958	843	865	144
50 - 65	39	79	164	230	75	5
65 und älter	238	305	80	84	.	.
<u>2004</u>						
unter 18	4	57	38	154	16	412
18 - 25	29	83	97	550	20	396
25 - 35	48	182	377	663	62	135
35 - 50	100	390	739	954	104	97
50 - 65	35	321	562	872	110	5
65 und älter	8	71	259	175	70	-
<u>2010</u>						
unter 18	24	6	18	44	9	326
18 - 25	14	46	42	357	42	659
25 - 35	46	116	190	660	87	232
35 - 50	83	251	631	920	156	162
50 - 65	72	279	503	546	118	18
65 und älter	.	446	317	517	109	.
<u>2016</u>						
unter 18	-	321	44	51	4	179
18 - 25	5	23	24	241	21	458
25 - 35	22	112	133	500	90	258
35 - 50	36	164	365	564	101	137
50 - 65	32	230	623	692	100	32
65 und älter	25	241	507	563	46	4
<u>2022</u>						
unter 18	9	755	4	23	-	16
18 - 25	3	11	7	163	.	628
25 - 35	15	66	59	446	11	140
35 - 50	34	97	131	637	27	121
50 - 65	22	164	208	376	35	46
65 und älter	31	235	264	378	86	5
<u>2023</u>						
unter 18	-	1 607	10	37	.	3
18 - 25	9	48	15	429	.	590
25 - 35	39	137	100	587	6	80
35 - 50	74	222	236	1 040	18	120
50 - 65	53	272	257	755	17	43
65 und älter	21	378	271	462	23	4
<u>2024</u>						
unter 18	.	62	12	12	-	-
18 - 25	3	55	9	429	.	551
25 - 35	42	184	95	612	15	106
35 - 50	39	290	286	836	36	118
50 - 65	40	296	380	700	37	35
65 und älter	14	440	262	490	48	7

¹ Hier konnten nur die Teilnehmer erfasst werden, die die freiwillige Altersangabe machten.

9.39 Kurse, Unterrichtsstunden, Belegungen im Programmbereich „Sprachen“ an der Volkshochschule 1992 bis 2024

Merkmal	Kurse	Unterrichtsstunden	Belegung
	Anzahl		Personen
1992	107	7 191	1 662
1994	176	5 574	2 582
1996	181	7 697	2 628
1998	236	10 548	3 536
2000	280	12 223	3 800
2002	247	10 887	3 562
2004	262	10 947	3 732
2006	293	10 790	3 873
2008	294	9 778	3 950
2010	261	8 398	3 168
2012	232	6 794	2 764
2014	370	9 133	3 909
2016	237	10 295	2 713
2018	203	8 757	2 790
2020	178	4 547	2 063
2022	145	6 991	2 046
2023	190	11 733	3 375
2024	193	12 222	3 166
<u>darunter nach Sprachen:</u>			
Arabisch	3	86	29
Dänisch	3	72	36
Deutsch als Fremdsprache	94	9 270	1 894
Englisch	37	1 070	527
Französisch	10	268	136
Italienisch	8	184	93
Japanisch	1	32	12
Norwegisch	-	-	-
Polnisch	3	78	28
Schwedisch	7	177	102
Spanisch	14	402	197

9.40 Sonstige Veranstaltungen der Volkshochschule 1998 bis 2024

Merkmal	ME	1998	2004	2010	2016	2022	2023	2024
<u>Einzelveranstaltungen und Vortragsreihen</u>								
Veranstaltungen	Anzahl	120	74	49	110	64	66	76
Besucher	Personen	3 912	2 460	1 086	1 074	1 061	823	1 198
<u>Selbstveranstaltete Ausstellungen</u>								
Ausstellungen	Anzahl	9	7	-	3	1	-	3
Besucher	Personen	8 167	3 910	-	2 630	90	-	1 067

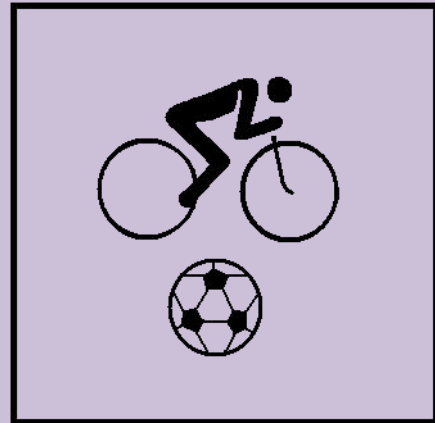

10

Kultur und Sport

Vorbemerkungen

Die Angaben des Volkstheaters Rostock sind bis 1968 nach Spielzeit und ab 1969 nach Kalenderjahr ausgewiesen.

$$\text{Auslastung der Spielstätten} = \frac{\text{Anzahl der Besucher}}{\text{Anzahl der Plätze} \times \text{Vorstellungen}}$$

Die Grafik „Besucher des Volkstheaters 1965 bis 2015 und die Tabellen 10.02 und 10.03 beinhalten nur die Angaben die über die eigenen Kartenverkaufssysteme erfasst wurden.

Das Traditionsschiff untersteht ab 2003 der IGA-Gesellschaft Rostock 2003 GmbH. Ab 2004 besteht das Städtische Schifffahrtsmuseum in der August-Bebel-Straße nicht mehr. Es wurde zum Schifffbau- und Schifffahrtsmuseum auf dem Traditionsschiff überführt.

Ab 2006 ist der Besuch in den Städtischen Museen (Kulturhistorisches Museum und Kunsthalle) grundsätzlich entgeltfrei. Folgende Ausnahmen sind zulässig:

- Entgelte für Veranstaltungen z.B. Vertragsveranstaltungen, museumspädagogische Veranstaltungen, Matineen oder sonstige Sonderveranstaltungen
- Entgelte für besonders aufwändige Ausstellungen
- Entgelte für Führungen

Als Benutzer in den Bibliotheken werden alle Personen erfasst, denen im Berichtsjahr ein Benutzerausweis ausgestellt oder ein in früheren Jahren ausgestellter Benutzerausweis in seiner Gültigkeit verlängert wurde. Der Bestand sowie die Entleihungen werden jeweils in Bestandseinheiten ausgewiesen. Bestandseinheiten sind alle in einer Bibliothek vorhandenen physischen Einheiten, d. h. Bücher, Broschüren, Zeitungen, Tonträger, Videos, DVD, CD ROM, Diapositive, Filme, Bilder, Spiele, Noten. Ab 2014 Onleihe von digitalen Medien über das Internet, die von der Stadtbibliothek zu diesem Zweck angeschafft wurden. Ab 4. Oktober 2015 ist der Bestand der Onleihe in den Onleihe-Verbund M-V eingegangen und kann von da an nicht mehr als Bestand nachgewiesen werden.

Benutzer des Archivs sind Neuanmeldungen. Aus der Zahl der Besucher und der Anzahl der Tage, an denen das Archiv von ihnen benutzt wird, ergibt sich die Zahl der Besuchstage.

Die Besucherstatistik des Zoologischen Gartens wird nach den Richtlinien des Verbandes Deutscher Zoodirektoren berechnet.

Es werden nur die Kleingärten und die Kleingartenanlagen erfasst, die Mitglied im Verband der Gartenfreunde e.V. der Hansestadt Rostock sind.

Quellen

Volkstheater Rostock GmbH

Statistisches Amt Mecklenburg-Vorpommern

Hanse- und Universitätsstadt Rostock, Städtische Museen

Schifffbau- & Schifffahrtsmuseum Rostock, IGA Rostock 2003 GmbH

Heimatmuseum Warnemünde e. V.

Kunsthalle Rostock, Verein "pro Kunsthalle"

Hanse- und Universitätsstadt Rostock, Stadtbibliothek

Hanse- und Universitätsstadt Rostock, Stadtarchiv Rostock

Zoologischer Garten Rostock GGmbH

Hanse- und Universitätsstadt Rostock, Amt für Stadtgrün, Naturschutz und Landschaftspflege

Verband der Gartenfreunde e.V. der Hansestadt Rostock

Stadtsportbund Rostock e.V.

Hanse- und Universitätsstadt Rostock, Amt für Schule und Sport

Tabellenverzeichnis

Seite

10.01	Besucher des Volkstheaters 1962 bis 2024	341
10.02	Vorstellungen, Besucher und Auslastung nach Spielstätten des Volkstheaters 1991 bis 2024	342
10.03	Vorstellungen, Besucher und Auslastung des Volkstheaters nach Gattungen 1993 bis 2024	343
10.04	Premieren nach Spielstätten des Volkstheaters 1999 bis 2024	344
10.05	Filmtheater 2008 bis 2024	344
10.06	Besucher in den Museen insgesamt 1960 bis 2024	345
10.07	Besucher, Führungen und Veranstaltungen in den Museen 1993 bis 2024	346
10.08	Zweigstellen, Benutzer, Entleihungen, Bestand und Besucher der Stadtbibliothek 1957 bis 2024	347
10.09	Medienbestand nach Medieneinheiten der Stadtbibliothek 1989 bis 2024	348
10.10	Entleihungen nach Medieneinheiten in der Stadtbibliothek 1989 bis 2024	348
10.11	Entleiher nach Altersgruppen in der Stadtbibliothek 2015 bis 2024	348
10.12	Bestand, Entleihungen, Entleiher, Veranstaltungen und Teilnehmer in den Zweigstellen der Stadtbibliothek 2015 bis 2024	349
10.13	Bestand und Benutzer der Universitätsbibliothek 2000 bis 2024	350
10.14	Benutzung des Stadtarchivs 1989 bis 2024	351
10.15	Benutzung des Verwaltungsarchivs I und II 1993 bis 2024	351
10.16	Besucher des Zoologischen Gartens 1956 bis 2024	352
10.17	Tierbestand des Zoologischen Gartens nach Arten und Individuen 1961 bis 2024	353
10.18	Öffentliche Spielplätze nach Stadtbereichen 1997 bis 2024	354
10.19	Öffentliche Spiel- und Sportanlagen 2000 bis 2024	354
10.20	Kleingartenbestand 1988 bis 2025	355
10.21	Flächen der Kleingartenanlagen 1993 bis 2025	355
10.22	Sportvereine und ihre Mitglieder 1994 bis 2025	356
10.23	Mitglieder nach Sportarten 2005 bis 2025	357
10.24	Sportvereine nach Sportarten und ihre Mitglieder 2025	358
10.25	Die 10 größten Sportvereine und ihre Mitglieder 2025	359
10.26	Sportstätten 2002 bis 2024	359
10.27	Sportstätten nach Art der Anlagen 2025	360
10.28	Besucher der Schwimmhalle „Neptun“ 1994 bis 2024	360
10.29	Die größten sportlichen Erfolge von Rostocker Sportlern 2024	360

Abbildungsverzeichnis

Seite

Abb. 10.01	Besucher des Volkstheaters laut Kartenverkaufssystemen 1965 bis 2023	341
Abb. 10.02	Besucher in den Museen 1991 bis 2023	345
Abb. 10.03	Entleihungen nach Medieneinheiten in der Stadtbibliothek 1989 bis 2023.....	347
Abb. 10.04	Besucher des Zoologischen Gartens 1956 bis 2023.....	352
Abb. 10.05	Mitglieder in Sportvereinen nach Altersgruppen von 1996 bis 2024	356

10.01 Besucher des Volkstheaters 1962 bis 2024

Jahr	Besucher	Jahr	Besucher
<u>Besucher laut Kartenverkaufssystemen (Personen)</u>			
1962	237 534	2009	124 209
1965	346 866	2010	116 641
1970	391 095	2011	95 877
1975	271 051	2012	92 736
1980	189 335	2013	103 555
1985	210 498	2014	85 470
1990	92 793	2015	84 274
1995	109 018	2016	83 873
2000	110 424	2017	89 648
2002	100 031	2018	98 006
2003	111 435	2019	106 439
2004	115 996	2020	24 299
2005	122 880	2021	21 948
2006	124 552	2022	65 951
2007	113 997	2023	91 708
2008	116 993	2024	103 595
<u>Besucher insgesamt - einschließlich erfasste Besucher außerhalb der Kartenverkaufssysteme - (Personen)</u>			
2003	156 485	2017	107 601
2005	132 773	2018	123 287
2008	141 198	2019	125 385
2010	142 679	2020	32 984
2012	121 358	2021	24 225
2014	108 834	2022	85 926
2015	105 655	2023	108 244
2016	107 109	2024	137 021

**Abb. 10.01 Besucher des Volkstheaters laut Kartenverkaufssystemen
1965 bis 2024**

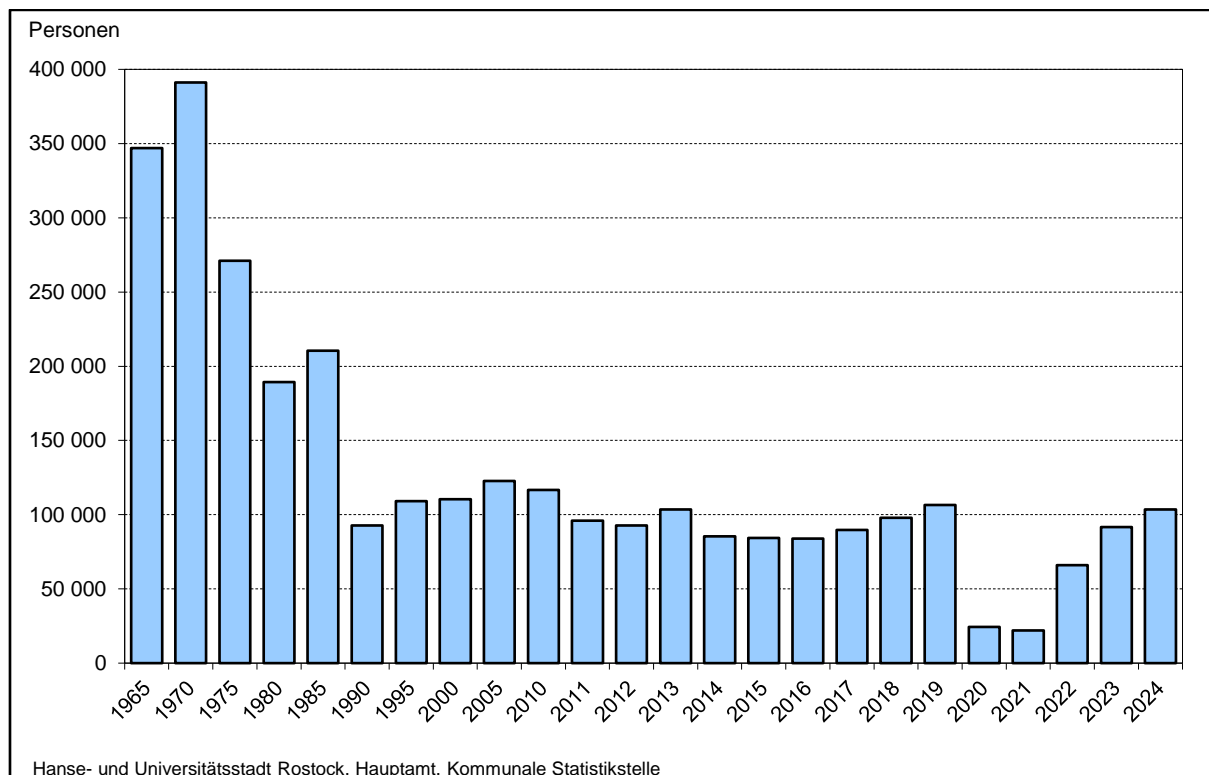

10.02 Vorstellungen, Besucher und Auslastung nach Spielstätten des Volkstheaters 1991 bis 2024¹

Jahr	Insgesamt	Davon					
		Großes Haus ²	Kleine Spielstätten im Großen Haus ³	Theater im Stadthafen ⁴	Kleine Komödie	Ateliertheater/Heck ⁵	sonstige Spielstätten ⁶
<u>Vorstellungen (Anzahl)</u>							
1991	854	266	-	-	140	81	367
1995	700	235	-	-	-	126	339
2000	782	198	-	191	112	151	130
2005	703	213	-	177	213	62	38
2010	756	180	-	154	191	78	153
2012	660	185	-	188	168	7	112
2014	522	176	40	-	141	107	58
2016	550	193	23	-	171	96	67
2018	661	166	3	-	221	136	135
2020	208	60	1	-	53	59	35
2021	192	47	-	-	43	46	56
2022	401	123	8	-	105	84	81
2023	498	150	1	-	144	115	88
2024	568	156	5	-	147	157	103
<u>Besucher (Personen)</u>							
1991	100 961	77 238	-	-	3 976	2 104	17 643
1995	109 018	83 536	-	-	-	4 285	21 197
2000	110 424	69 435	-	21 652	4 779	5 056	9 502
2005	122 880	78 303	-	20 157	8 322	1 873	14 225
2010	116 641	61 217	-	14 987	8 220	2 768	29 449
2012	92 736	52 056	-	19 495	6 566	264	14 355
2014	85 470	60 966	2 349	-	6 281	4 425	11 449
2016	83 873	61 922	990	-	7 028	4 367	9 566
2018	98 006	58 307	65	-	8 853	6 514	24 267
2020	24 299	15 656	16	-	2 150	2 736	3 741
2021	21 948	7 961	-	-	1 349	1 875	10 763
2022	65 951	36 789	183	-	4 320	4 025	20 634
2023	91 708	58 586	18	-	7 674	7 241	18 189
2024	103 595	61 229	121	-	8 634	9 966	23 645
<u>Auslastung (in %)</u>							
1991	46,7	50,4	-	-	30,2	43,4	39,1
1995	60,1	62,0	-	-	-	80,9	51,3
2000	63,1	62,1	-	62,1	63,5	83,6	65,2
2005	66,5	66,9	-	60,0	57,5	75,2	82,8
2010	59,1	64,3	-	55,8	64,4	88,7	49,6
2012	61,6	61,3	-	56,2	57,6	94,3	75,2
2014	70,2	68,0	80,6	-	65,4	85,7	79,2
2016	68,0	65,9	81,5	-	60,5	68,9	93,2
2018	70,0	72,1	65,0	-	58,5	71,0	70,1
2020	51,9	52,8	100,0	-	60,9	63,6	40,2
2021	43,8	33,0	-	-	45,6	56,0	54,6
2022	62,9	59,0	69,9	-	59,0	65,8	72,0
2023	77,1	77,0	60,0	-	78,5	83,1	74,7
2024	82,6	82,0	80,7	-	86,4	81,9	83,1

¹ laut Kartenverkaufssystemen

² ab 22. Februar 2011 wegen baulichen und brandschutztechnischen Mängeln geschlossen, ab September 2011 Vorstellungen im Theaterzelt; ab September 2012 Großes Haus wieder geöffnet; ab 2014 einschließlich Maschinenraum und Vorderdeck hier wird die große Bühne mit einbezogen

³ Spielstätten Bug, Zwischendeck und Innentreppe, ab August 2016 wurde Bug Ballettsaal und Zwischendeck wurde Chorsaal

⁴ Theater im Stadthafen wurde Ende 2013 geschlossen

⁵ Ateliertheater

⁶ Sommerbespielung Haedgehalbinsel und Halle 207, Barocksaal, Hochschule für Musik und Theater, Nikolaikirche, Heiligengeistkirche, Foyer Großes Haus, Kleines Haus (bis März 1998), Bunker u. a.

10.03 Vorstellungen, Besucher und Auslastung des Volkstheaters nach Gattungen 1993 bis 2024

Jahr	Schauspiel	Kinder- und Jugendtheater	Musiktheater	Davon				Konzerte	Tanztheater	Gastspiel
				Oper	Operette	Musical	sonstiges Musiktheater			
<u>Vorstellungen (Anzahl)</u>										
1993	416	152	94	52	13	29	-	39	42	31
2000	279	188	120	42	28	82
2002	288	108	145	49	20	85
2004	195	66	115	29	13	39	34	68	25	199
2006	222	137	117	29	9	33	46	58	21	178
2008	207	117	104	23	31	19	31	59	29	194
2010	185	174	128	22	6	26	74	67	43	157
2012	271	152	69	31	10	8	20	69	27	59
2014	170	114	47	30	2	14	1	69	50	29
2016	205	106	49	26	15	-	8	64	33	41
2018	223	137	70	27	5	6	32	70	20	109
2019	209	134	52	16	26	-	10	72	29	104
2020	76	31	15	7	8	-	-	33	9	36
2021	60	48	16	9	7	-	-	25	7	35
2022	158	75	30	14	11	-	5	60	15	52
2023	196	82	61	22	17	-	22	77	9	45
2024	213	95	52	24	18	-	18	87	31	63
<u>Besucher (Personen)</u>										
1993	29 761	31 014	23 935	9 421	2 107	12 407	-	15 993	10 459	2 574
2000	26 138	16 781	27 690	20 355	5 235	11 956
2002	19 303	11 795	29 939	20 226	6 137	11 898
2004	25 776	14 306	28 384	6 383	5 083	15 425	1 493	22 649	8 880	15 801
2006	28 889	21 687	24 936	7 658	2 904	12 610	1 764	23 685	5 441	19 407
2008	23 132	22 893	22 358	6 316	8 831	6 237	974	23 208	8 082	16 995
2010	17 827	23 441	28 939	7 094	2 437	9 050	10 358	23 383	7 643	14 708
2012	20 707	21 716	15 034	7 157	2 914	2 581	2 382	22 077	3 689	8 360
2014	13 393	18 039	14 667	8 269	476	5 563	359	26 020	4 923	3 956
2016	18 207	16 840	12 385	5 818	4 267	-	2 300	24 951	3 592	4 898
2018	22 663	22 721	13 335	8 335	1 676	1 538	1 786	27 125	2 798	8 130
2019	23 291	25 330	16 076	6 020	9 311	-	745	27 917	2 270	10 052
2020	5 886	2 588	3 993	1 358	2 635	-	-	7 935	900	2 363
2021	6 128	5 646	3 565	1 352	2 213	-	-	4 624	289	1 682
2022	13 517	18 706	6 098	3 928	1 706	-	464	15 482	1 445	6 245
2023	25 864	15 461	12 247	7 935	2 988	-	1 324	27 031	1 304	7 585
2024	27 571	20 364	15 456	7 874	2 920	-	4 662	25 290	2 973	8 159
<u>Auslastung (in %)</u>										
1993	45,7	93,6	47,5	35,7	28,5	74,7	-	76,1	62,4	64,8
2000	52,3	89,6	56,1	87,2	47,2	64,1
2002	44,0	77,2	56,0	85,0	53,6	66,3
2004	56,2	85,7	59,3	39,0	69,2	70,7	65,6	71,3	62,9	60,8
2006	59,7	86,4	53,7	49,7	60,7	54,5	56,4	81,2	48,7	65,7
2008	52,1	84,4	49,0	51,7	41,6	61,8	46,2	81,9	52,4	61,6
2010	49,0	75,9	53,2	61,0	76,5	65,6	40,2	73,6	37,6	64,4
2012	46,6	80,5	55,7	50,2	60,4	60,3	65,6	76,3	37,2	72,8
2014	62,7	90,3	58,7	51,4	44,5	74,5	100,0	78,2	47,9	65,2
2016	65,7	83,1	51,4	44,4	56,3	-	67,6	87,7	35,1	55,0
2018	60,3	79,3	58,7	58,5	66,1	50,7	61,5	91,4	43,9	61,2
2019	62,1	85,9	68,1	74,5	63,8	-	79,5	88,7	51,5	68,3
2020	47,9	42,6	52,6	38,2	65,1	-	-	58,1	66,0	65,5
2021	46,6	45,7	43,0	29,6	59,4	-	-	41,8	34,2	38,4
2022	48,9	89,2	49,5	54,8	37,2	-	81,4	65,6	33,0	66,5
2023	71,9	93,2	66,2	73,4	50,6	-	73,6	82,6	48,1	76,4
2024	80,9	94,4	68,0	64,8	54,0	-	89,9	88,0	65,8	81,8

10.04 Premieren nach Spielstätten des Volkstheaters 1999 bis 2024

Merkmal	Premieren insgesamt	Darunter					
		Großes Haus/ Großer Saal ¹	Kleine Spielstätten im Großen Haus ²	Theater im Stadthafen ³ / Halle 207	Kleine Komödie	Ateliertheater/ Heck ⁴	sonstige Spielstätten ⁵
		Anzahl					
1999	30	8	-	6	7	4	5
2000	34	12	-	8	3	8	3
2005	31	11	-	7	6	5	2
2010	35	12	-	8	3	6	6
2012	25	7	-	12	1	1	4
2014	36	10	5	-	6	13	2
2015	32	10	5	-	5	10	2
2016	20	8	2	-	4	6	-
2017	35	9	3	-	4	15	4
2018	27	9	-	-	5	8	5
2019	27	9	-	-	3	12	-
2020	17	7	-	-	3	6	1
2021	14	5	1	-	-	5	-
2022	26	9	-	1	6	9	1
2023	25	9	-	2	2	10	2
2024 insgesamt	28	8	2	2	3	13	-
<u>darunter:</u>							
Musiktheater	3	2	-	1	-	-	-
<u>darunter:</u>							
Oper	2	2	-	-	-	-	-
Operette	1	-	-	1	-	-	-
Schauspiel	12	3	1	1	3	4	-
Tanztheater	4	1	1	-	-	2	-
Kinder-/ Jugendtheater	8	1	-	-	-	7	-

¹ ab 22. Februar 2011 wegen baulichen und brandschutztechnischen Mängeln geschlossen, ab September 2011 Vorstellungen im Theaterzelt; ab September 2012 Großes Haus wieder geöffnet; ab 2014 einschließlich Maschinenraum und Vorderdeck, hier wird die große Bühne mit einbezogen

² Spielstätten Bug, Zwischendeck und Innentreppe, August 2016 wurde Bug Ballettsaal und Zwischendeck Chorsaal

³ Theater im Stadthafen wurde Ende 2013 geschlossen

⁴ bis Juni 2014 Ateliertheater und ab Oktober 2014 Spielstätte Heck, August 2016 wieder umbenannt in Ateliertheater

⁵ Sommerbespielung Haedgehalbinsel und Halle 207, Barocksaal, Hochschule für Musik und Theater, Nikolaikirche, Heiligengeistkirche, Foyer Großes Haus, Bunker u. a.

10.05 Filmtheater 2008 bis 2024

Jahr	Ortsfeste Leinwände	Sitzplätze	Sitzplätze je 1000 Einwohner
	Anzahl		
2008	18	4 393	22
2009	19	4 663	23
2010	18	4 334	22
2011	18	4 101	20
2012	15	3 414	17
2013	15	3 414	17
2014	16	3 535	17
2015	16	3 535	17
2016	16	3 535	17
2017	16	3 535	17
2018	16	3 492	17
2019	16	3 467	17
2020	16	3 467	17
2021	16	3 467	17
2022	16	3 467	17
2023	16	3 355	16
2024	16	3 355	16

10.06 Besucher in den Museen insgesamt 1960 bis 2024

Jahr	Museen	Besucher	Darunter
			weibliche Besucher
	Anzahl	Personen	
1960	1	25 400	.
1970	1	223 890	.
1975	5	409 749	.
1980	8	580 980	.
1985	8	628 888	.
1990	4	280 862	.
1995	4	104 817	.
2000	5	129 861	.
2004 ¹	4	65 486	33 904
2005	4	77 431	39 949
2010	4	99 116	50 931
2012	4	122 349	.
2013	4	131 125	68 110
2014	4	152 160	75 369
2015	4	194 032	.
2016	4	159 480	.
2017	4	190 114	.
2018	4	190 314	.
2019	4	155 737	.
2020	4	80 482	.
2021	4	75 452	.
2022	4	120 417	.
2023	4	178 189	.
2024	4	154 501	

¹ Das Schifffahrtsmuseum als Städtisches Museum in der August-Bebel-Straße wurde am 01.01.2004 geschlossen. 2004 wurde das Schifffahrtsmuseum zum Traditionsschiff überführt und heißt jetzt Schiffbau- und Schifffahrtsmuseum auf dem Traditionsschiff das der IGA-Gesellschaft Rostock GmbH untersteht.

Abb. 10.02 Besucher in den Museen 1991 bis 2024

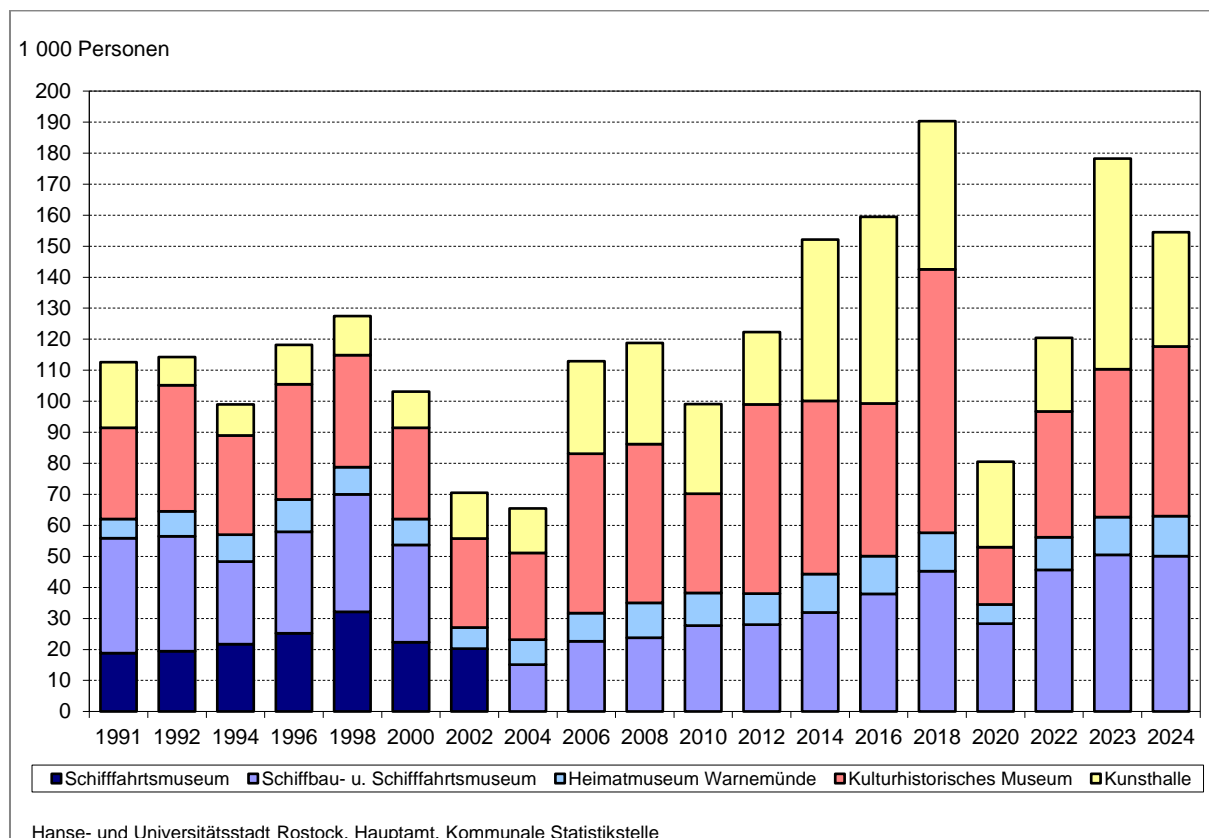

10.07 Besucher, Führungen und Veranstaltungen in den Museen 1993 bis 2024

Jahr	Museen insgesamt ¹	Davon				
		Schiffahrts-museum ²	Schiffbau- und Schiffahrts-museum ³	Heimatismuseum Warnemünde	Kultur-historisches Museum ⁴	Kunsthalle
<u>Besucher (Personen)</u>						
1993	109 698	25 104	23 878	8 930	42 419	9 367
1995	104 817	23 216	30 524	7 407	34 355	9 315
2000	103 127	22 322	31 349	8 351	29 465	11 640
2005	77 431	-	20 883	8 600	32 451	15 497
2010	99 116	-	27 725	10 485	31 991	28 915
2012	122 349	-	27 956	10 065	60 928	23 400
2014	152 160	-	31 949	12 339	55 851	52 021
2016	159 480	-	37 865	12 245	49 205	60 165
2018	190 314	-	45 280	12 356	84 908	47 770
2020	80 482	-	28 353	6 127	18 483	27 519
2021	72 452	-	28 560	6 491	22 257	15 144
2022	120 417	-	45 653	10 470	40 633	23 661
2023	178 189	-	50 523	12 193	47 618	67 855
2024	154 501	-	50 093	12 901	54 692	36 815
<u>Führungen (Anzahl)</u>						
1993	475	86	64	124	179	22
1995	364	71	55	95	110	33
2000	312	53	28	21	143	67
2005	315	-	39	29	235	12
2010	222	-	57	41	101	23
2012	392	-	69	105	167	51
2014	323	-	84	27	127	85
2016	424	-	112	40	116	156
2018	492	-	107	58	167	160
2020	155	-	41	1	40	73
2021	190	-	82	6	47	55
2022	358	-	180	17	101	60
2023	367	-	159	14	84	110
2024	524	-	204	19	134	167
<u>Veranstaltungen (Anzahl)</u>						
1993	649	152	277	41	116	63
1995	432	91	178	17	88	58
2000	211	36	15	3	77	80
2005	651	-	59	12	177	403
2010	188	-	42	31	73	42
2012	391	-	48	33	80	230
2014	202	-	40	35	76	51
2016	215	-	64	15	78	58
2018	252	-	61	19	51	121
2020	221	-	40	1	11	169
2021	134	-	30	11	26	67
2022	313	-	41	10	66	196
2023	419	-	45	8	59	307
2024	541	-	56	8	75	402

¹ 2000 und 2002 einschließlich Betonschiff

² Das Schiffahrtsmuseum als Städtisches Museum in der August-Bebel-Straße wurde am 01.01.2004 geschlossen.

³ Traditionsschiff gehört ab 2003 der IGA Gesellschaft Rostock 2003 GmbH. 2004 wurde das Schiffahrtsmuseum integriert und heißt jetzt Schiffbau- und Schiffahrtsmuseum auf dem Traditionsschiff.

⁴ 1995 bis 2004 einschließlich Kröpeliner Tor

10.08 Zweigstellen, Benutzer, Entleihungen, Bestand und Besucher der Stadtbibliothek 1957 bis 2024

Jahr	Zweigstellen	Benutzer	Entleihungen	Bestand am 31.12.	Besucher
	Anzahl	Personen	Anzahl in 1 000		Personen
1957	.	12 335	280	64	.
1960	.	13 886	323	85	.
1965	.	19 499	394	103	.
1970	.	30 796	627	154	.
1975	.	46 184	1 081	264	.
1980	.	47 759	1 086	408	.
1985	.	54 288	1 267	467	.
1990	23	31 061	704	512	.
1995	9	36 502	1 017	286	342 064
2000	8	38 652	919	232	218 061
2005	8	34 735	1 135	208	667 116
2010	6	23 720	773	148	407 361
2015	6	21 623	763	145 ¹	392 586
2016	6	21 560	763	139	373 904
2017	6	21 269	808	139	380 754
2018	6	23 222	802	139	362 347
2019	6	24 361	846	136	365 962
2020	6	20 775	765	136	291 348
2021	6	16 819	641	136	204 327
2022	6	20 402	745	132	263 270
2023	7	22 856	821	127	311 397
2024	7	23 699	858	127	309 241

¹ Der Bestand der Onleihe ist seit dem 4. Oktober 2015 in den Onleihe-Verbund Mecklenburg-Vorpommern eingegangen und kann von da an nicht mehr als Bestand nachgewiesen werden.

Abb. 10.03 Entleihungen nach Medieneinheiten in der Stadtbibliothek 1989 bis 2024

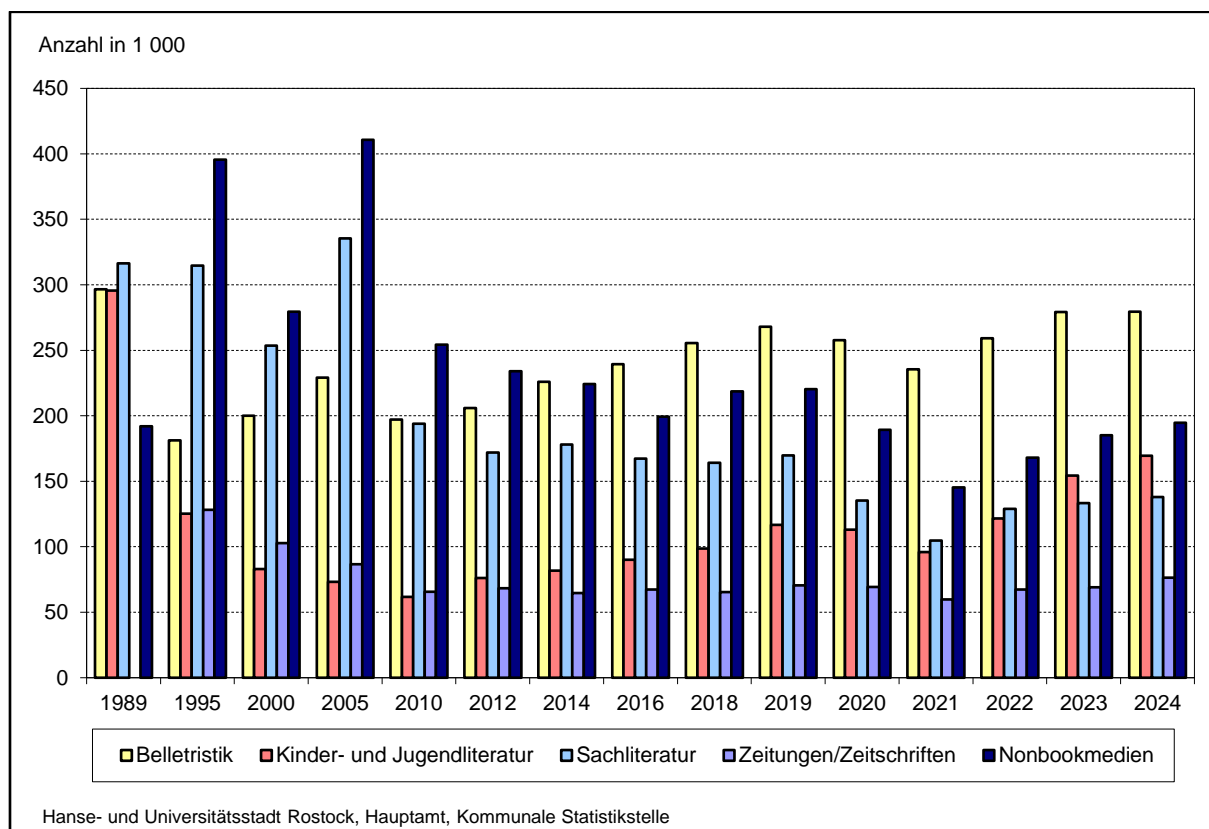

10.09 Medienbestand nach Medieneinheiten der Stadtbibliothek 1989 bis 2024

Jahr	Medienbestand am 31.Dezember ¹					
	insgesamt	davon				
		Belletristik	Kinder- und Jugendliteratur	Sachliteratur	Zeitungen Zeitschriften-abonnements	Nonbook-medien ²
	Anzahl					
1989	558 467	135 424	148 896	192 084	-	82 063
1990	512 381	121 154	139 473	168 705	-	83 049
1995	286 169	59 926	37 130	131 831	1 436	55 846
2000	231 942	51 041	35 495	104 843	871	39 692
2005	208 058	39 512	23 703	85 853	16 325	42 665
2010	148 387	33 205	18 047	55 427	10 764	30 944
2015	144 843	37 629	21 171	46 646	8 381	31 016
2020	136 387	35 993	24 575	41 005	6 592	28 222
2021	136 327	36 459	25 522	39 275	6 554	28 517
2022	131 670	36 644	26 147	36 506	6 163	26 210
2023	127 199	36 375	27 867	32 878	6 230	23 849
2024	126 902	35 748	29 502	32 251	6 068	23 333

¹ Der Bestand der Onleihe ist seit dem 4. Oktober 2015 in den Onleihe-Verbund Mecklenburg-Vorpommern eingegangen und kann von da an nicht mehr als Bestand in Rostock nachgewiesen werden.

² Analoge und digitale Medien: DVDs, Hörbücher, Musik-CDs, Brett- und Familienspiele, Konsolenspiele, CD-ROMs

10.10 Entleihungen nach Medieneinheiten in der Stadtbibliothek 1989 bis 2024

Jahr	Entleihungen						
	insgesamt	davon					Onleihe
		Belletristik	Kinder- und Jugend- literatur	Sachliteratur	Zeitungen Zeitschriften- abonnements	Nonbook- medien¹	
	Anzahl						
1989	1 100 733	296 582	295 679	316 471	-	192 001	.
1990	704 400	154 083	194 870	192 160	-	163 287	.
1995	1 016 630	181 170	125 213	314 675	128 097	267 475	.
2000	918 924	200 021	83 037	253 590	102 901	279 375	.
2005	1 134 940	229 051	73 208	335 421	86 543	410 717	.
2010	772 711	197 009	61 704	194 044	65 587	254 367	.
2015	762 973	231 239	83 774	167 040	64 437	216 483	61 357
2020	764 813	257 783	113 101	135 414	69 305	189 210	227 791
2021	641 264	235 456	95 867	104 847	59 884	145 210	239 585
2022	745 039	259 179	121 583	128 939	67 351	167 987	244 766
2023	820 971	279 186	154 298	133 271	69 166	185 050	253 491
2024	858 178	279 371	169 613	137 941	76 458	194 795	269 233

¹ Analoge und digitale Medien: DVDs, Hörbücher, Musik-CDs, Brett- und Familienspiele, Konsolenspiele, CD-ROMs

10.11 Entleiher nach Altersgruppen in der Stadtbibliothek 2015 bis 2024

Jahr	Entleiher ¹					
	insgesamt	davon im Alter von bis unterJahren				
		unter 15	15 - 25	25 - 45	45 - 65	65 und älter
	Personen					
2015	236 408	19 605	20 244	70 194	71 787	54 578
2017	224 234	19 542	18 291	62 854	67 992	55 555
2018	211 515	18 709	16 409	57 776	59 136	59 485
2019	216 766	20 270	16 304	62 854	60 032	57 306
2020	158 188	13 800	10 813	45 559	43 695	44 321
2021	115 108	9 758	6 853	31 906	30 313	36 278
2022	143 133	15 406	9 076	41 802	35 210	41 639
2023	173 089	20 726	9 912	52 249	40 906	49 296
2024	174 917	22 320	9 082	55 147	39 953	48 415

¹ Entleiher ohne Onleihe

10.12 Bestand, Entleihungen, Entleiher, Veranstaltungen und Teilnehmer in den Zweigstellen der Stadtbibliothek 2015 bis 2024

Zweigstellen der Stadtbibliothek	2015	2017	2020	2021	2023	2024
<u>Medienbestand am 31. Dezember (Anzahl)¹</u>						
Zentralbibliothek	86 412	85 087	82 625	83 069	74 691	76 313
Kurbibliothek Warnemünde	9 743	7 130	7 194	7 065	6 931	5 886
Groß Klein	11 120	10 935	13 246	13 112	13 837	13 058
Lütten Klein	16 229	14 909	14 453	13 916	12 659	13 432
Reutershagen	10 634	10 250	10 254	10 379	11 137	10 790
Dierkow	10 705	10 789	8 615	8 786	7 944	7 423
<u>Entleihungen (Anzahl)</u>						
Zentralbibliothek	481 891	459 628	362 545	254 116	384 050	403 983
Kurbibliothek Warnemünde	25 371	23 948	20 622	16 962	22 772	22 613
Groß Klein	39 128	65 942	39 866	37 593	40 265	39 231
Lütten Klein	70 084	43 534	49 951	41 860	56 370	58 673
Reutershagen	54 794	45 702	38 850	30 919	37 216	36 775
Dierkow	30 575	29 133	25 188	20 229	26 807	27 670
außerdem: Onleihe ²	61 130	139 635	227 791	239 585	253 491	269 233
<u>Entleiher (Personen)</u>						
Zentralbibliothek	163 772	157 753	107 203	73 479	118 262	121 173
Kurbibliothek Warnemünde	8 806	8 673	7 471	6 318	8 420	8 086
Groß Klein	13 021	12 707	10 303	9 340	11 056	10 401
Lütten Klein	24 973	23 054	15 706	12 513	17 861	17 786
Reutershagen	17 402	14 381	10 905	7 978	10 487	10 172
Dierkow	8 434	7 666	6 600	5 480	7 125	7 299
außerdem: Onleihe ¹	13 353	22 059	34 153	35 402	38 469	40 921
<u>darunter: weibliche Entleiher (Personen)</u>						
Zentralbibliothek	116 591	111 063	77 126	54 257	85 129	87 721
Kurbibliothek Warnemünde	6 550	6 405	5 526	4 820	6 419	6 351
Groß Klein	8 303	8 136	6 627	6 196	7 363	7 053
Lütten Klein	17 897	16 606	11 532	9 264	13 241	13 426
Reutershagen	13 495	10 801	8 299	6 206	8 371	8 113
Dierkow	5 926	5 367	4 859	4 077	5 350	5 622
<u>Veranstaltungen, Einführungen in die Bibliotheksbenutzung, Ausstellungen (Anzahl)</u>						
Zentralbibliothek	165	224	153	86	348	468
Kurbibliothek Warnemünde	22	9	4	-	10	9
Groß Klein	55	66	35	27	57	73
Lütten Klein	12	33	25	18	63	70
Reutershagen	30	9	22	5	51	47
Dierkow	60	40	39	24	37	58
Makerspace WarnowPark	-	-	-	-	65	55
<u>Teilnehmer an Veranstaltungen, Einführungen in die Bibliotheksbenutzung, Ausstellungen (Personen)</u>						
Zentralbibliothek	3 760	4 223	2 344	1 813	3 861	4 928
Kurbibliothek Warnemünde	330	189	52	-	175	63
Groß Klein	1 253	1 609	858	517	1 313	1 684
Lütten Klein	136	645	362	244	961	1 238
Reutershagen	1 263	183	412	54	883	988
Dierkow	1 456	831	644	468	570	981
Makerspace WarnowPark	-	-	-	-	1 384	1 452

¹ Der Bestand der Onleihe ist seit dem 4. Oktober 2015 in den Onleihe-Verbund Mecklenburg-Vorpommern eingegangen und kann von da an nicht mehr als Bestand nachgewiesen werden.

² Entleihungen von digitalen Medien über das Internet

10.13 Bestand und Benutzer der Universitätsbibliothek 2000 bis 2024

Merkmal	2000	2005	2010	2015	2020	2024
<u>Medienbestand (Anzahl)</u>						
Bücher, Dissertationen, Zeitschriften, Zeitungen nach Buchbinderbänden	1 883 720	2 006 660	2 054 804	2 163 913	2 204 842	2 204 263
Karten	.	.	4 211	4 243	4 400	4 419
Noten	.	.	11 306	11 309	11 342	11 346
Patente	.	5 596 841	6 085 153	6 085 153	6 085 154	6 085 154
Normen	.	39 229	50 556	51 013	51 013	51 013
Handschriften	.	.	4 383	4 394	4 402	4 404
Mikromaterialien	.	.	2 121 598	2 121 958	2 121 991	2 122 010
laufende Zeitschriften und Zeitungen	3 422	4 931	35 232	44 088	55 557	65 053
<u>davon:</u> in gedruckter Form	.	2 824	1 484	1 142	860	689
in elektronischer Form	.	2 107	33 748	42 946	54 697	64 364
Datenbanken und Plattformen	.	.	.	435	482	551
<u>Entleihungen (Anzahl)</u>						
Benutzung vor Ort						
Entleihungen	443 921	1 174 756	1 322 002	1 010 587	763 858	415 111
Vormerkungen	.	.	5 438	4 460	1 875	1 046
Fernleihe						
erhaltene Bestellungen	33 265	19 588	21 087	15 588	7 691	6 132
abgesandte Bestellungen	38 448	68 729	47 030	32 854	9 911	6 847
<u>Benutzer (Personen)</u>						
registrierte Benutzer	13 398	22 960	23 137	21 015	27 085	22 662
Benutzerarbeitsplätze	.	.	1 159	1 201	978	988
<u>darunter:</u> Computerarbeitsplätze	.	.	147	122	175	181

10.14 Benutzung des Stadtarchivs 1989 bis 2024

Jahr	Benutzer (Neuan- meldungen)	Benutzer- tage	Öffnungs- tage	Ausgeho- bene Archi- valien ¹	Schriftlich erteilte Auskünfte	Vorträge	Teilnehmer an Vorträgen	Bearbeitete Reproduk- tions- aufträge
	Personen	Anzahl					Personen	Anzahl
1989	363	1 377	.	.	247	116	2 430	152
1990	413	1 547	.	.	259	42	700	177
1992	687	2 377	196	1 759	424	98	1 959	739
1994	835	2 565	197	2 981	378	61	1 356	788
1996	606	1 979	147	2 777	316	42	805	528
1998	828	2 551	200	2 329	285	62	1 322	767
2000	875	2 426	193	1 718	395	56	1 462	803
2002	791	2 506	192	2 400	465	57	1 380	721
2004	884	2 306	201	2 323	401	53	1 245	725
2006	765	1 980	198	1 436	391	58	1 260	522
2008	596	1 767	199	1 758	386	34	1 207	539
2010	601	1 698	201	2 159	559	57	1 478	562
2012	621	2 015	199	3 080	577	36	1 434	556
2014	468	1 789	196	2 825	712	26	1 123	376
2015	445	1 579	190	2 558	714	24	864	406
2016	415	1 451	198	2 001	760	13	268	399
2017 ²	248	932	100	1 597	759	6	262	274
2018	403	1 434	192	2 406	575	24	1 192	339
2019	308	1 437	195	2 194	578	14	741	313
2020	216	1 072	163	1 762	721	3	281	214
2021	131	639	14	1 278	744	4	45	111
2022	176	1 102	196	2 152	572	35	801	201
2023	243	1 068	192	1 886	582	40	983	192
2024	250	1 140	190	1 833	609	18	669	255

¹ ohne Bilder, Bücher, Sammlungen, Karten, Pläne und Zeichnungen

² Der Lesesaal war auf Grund von Renovierungs- und Baumaßnahmen vom 03. Juli 2017 bis 03.01.2018 geschlossen.

10.15 Benutzung des Verwaltungsarchivs I und II 1993 bis 2024

Jahr	Anfragen	Aushebungen	Zugänge	Abgänge
	Anzahl	Akteneinheiten		
1993	1 367	4 382	1 551	974
1994	1 064	3 557	2 343	1 927
1996	969	2 299	4 533	729
1998	638	1 383	2 619	2 646
2000	503	947	1 461	1 350
2002	358	842	1 200	1 172
2004	403	832	4 283	1 294
2006	237	508	6 101	1 109
2008	174	250	2 628	1 075
2010	132	274	2 051	1 535
2012	130	275	2 119	377
2013	114	270	2 098	995
2014	147	321	1 641	1 880
2015	134	296	1 457	1 247
2016	180	283	2 500	1 203
2017	132	194	2 472	5 354
2018	68	112	1 668	1 190
2019	73	95	2 437	942
2020	60	94	1 819	765
2021	80	135	3 335	2 147
2022	66	175	2 160	1
2023	78	122	2 219	-
2024	78	159	1 871	-

10.16 Besucher des Zoologischen Gartens 1956 bis 2024

Jahr ¹	Besucher	Jahr ¹	Besucher
	Personen		Personen
1956	441 414	2002	416 912
1960	608 343	2003	425 727
1965	559 512	2004	471 617
1970	642 792	2005	530 509
1975	747 227	2006	481 516
1980	769 793	2007	555 774
1985	767 950	2008	530 509
1987	862 775	2009	533 810
1988	853 215	2010	504 824
1989	900 675	2011	524 910
1990	555 324	2012	627 696
2008	534 668	2013	637 391
1991	558 195	2014	632 337
1992	583 009	2015	639 513
1993	567 092	2016	638 982
1994	428 456	2017	608 311
1995	415 408	2018	653 313
1996	387 340	2019	652 220
1997	391 749	2020	589 274
1998	412 311	2021	502 533
1999	457 836	2022	650 990
2000	432 452	2023	485 260
2001	411 601	2024	466 196

¹ Ab 1993 Besucher einschließlich Jahreskarten - Besucher (Berechnung lt. Verband der Zoodirektoren).

Abb. 10.04 Besucher des Zoologischen Gartens 1956 bis 2024

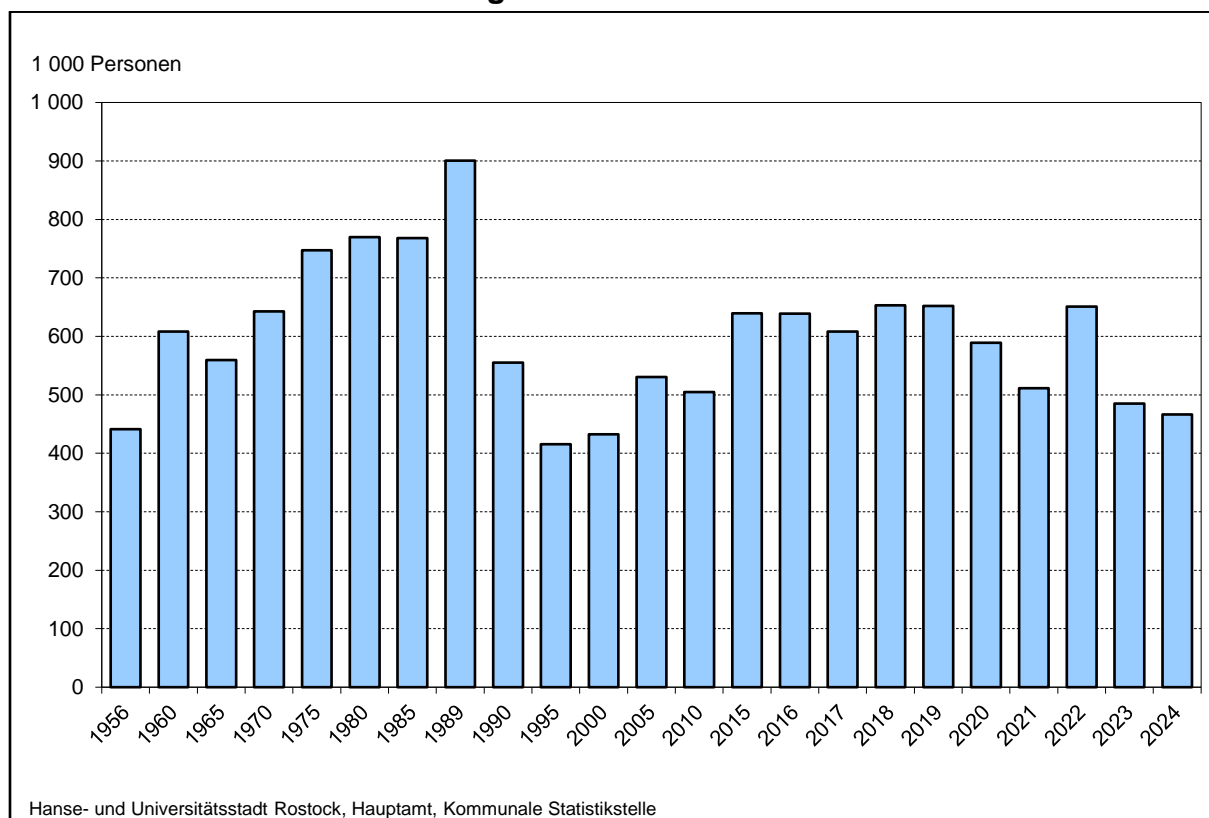

10.17 Tierbestand des Zoologischen Gartens nach Arten und Individuen 1961 bis 2024

Jahr	Insge- samt	Davon								
		Säuger	darunter					Vögel	Amphi- bien, Reptilien	Fische, Wirbel- lose
			Raub- tiere	Huftiere	Niedere Affen	Men- schen- affen	Elefanten			
	Anzahl									
<u>Tierbestand nach Arten</u>										
1961	175	.	20	29	10	2	1	108	.	-
1965	187	.	11	19	8	3	2	127	.	-
1970	235	.	12	20	8	3	2	149	.	-
1975	257	.	14	25	10	3	2	166	.	-
1980	286	64	17	25	10	3	2	184	38	-
1985	301	60	17	28	9	3	2	208	33	-
1990	352	64	18	32	7	3	2	183	40	65
1995	328	61	15	28	9	3	2	154	26	87
2000	299	58	15	25	8	3	2	130	24	87
2002	250	56	15	23	8	3	2	106	19	69
2004	243	58	15	22	9	3	1	100	18	67
2006	228	59	15	23	8	3	1	81	17	71
2008	236	64	18	22	9	3	1	82	21	69
2010	240	63	19	20	10	2	1	71	24	82
2012	312	75	20	21	14	2	1	69	27	141
2014	394	79	19	22	15	2	-	83	31	201
2016	386	78	16	24	13	2	-	77	31	200
2018	412	78	17	23	12	2	-	72	33	229
2019	456	80	16	25	13	2	-	73	39	264
2020	469	76	16	24	13	2	-	72	41	280
2021	480	78	17	24	13	2	-	71	40	291
2022	502	74	15	25	12	2	-	63	42	323
2023	495	70	15	24	12	2	-	61	43	321
2024	515	73	16	23	12	2	-	70	44	328
<u>Tierbestand nach Individuen</u>										
1961	885	.	49	102	30	3	3	623	.	-
1965	945	.	40	87	25	8	3	705	.	-
1970	1 358	.	74	100	22	8	2	704	.	-
1975	1 187	.	49	153	36	10	4	712	.	-
1980	1 362	382	61	181	34	12	4	856	124	-
1985	1 541	444	60	184	31	10	3	973	124	-
1990	1 844	295	42	182	37	12	3	828	153	568
1995	1 544	287	45	160	42	10	4	736	78	443
2000	1 442	269	55	128	47	10	4	668	54	451
2002	1 511	249	58	112	39	9	4	556	51	655
2004	1 527	281	55	110	44	9	2	541	61	644
2006	1 641	292	59	122	49	8	2	494	47	808
2008	1 715	329	69	115	51	8	2	455	79	852
2010	1 752	357	92	107	60	5	1	372	84	939
2012	4 526	379	84	103	75	11	1	441	104	3 602
2014	3 856	409	71	113	78	12	-	519	118	2 810
2016	3 716	425	57	109	80	14	-	435	195	2 661
2018	4 103	460	54	96	80	17	-	445	158	3 040
2019	4 488	466	50	98	82	17	-	437	211	3 374
2020	5 067	452	45	102	81	18	-	389	179	4 047
2021	6 150	449	49	102	75	18	-	363	373	4 965
2022	6 574	420	33	107	71	19	-	371	280	5 503
2023	6 911	459	41	119	62	20	-	369	397	5 686
2024	6 731	424	41	119	58	19	-	440	564	5 303

10.18 Öffentliche Spielplätze nach Stadtbereichen 1997 bis 2024

Stadtbereich	Stand			Stand 31.12.						
	18. Juni 1997	18. Oktober 2000	07. September 2004	2010	2015	2020	2021	2022	2023	2024
	Anzahl									
A Warnemünde	7	9	9	10	12	11	13	13	13	13
B Rostock-Heide	2	2	2	3	4	4	4	5	5	5
C Lichtenhagen	13	12	12	12	12	13	13	13	13	13
D Groß Klein	15	15	17	16	15	15	15	15	15	15
E Lütten Klein	31	29	25	19	20	17	17	19	19	20
F Evershagen	12	14	15	12	12	13	12	15	15	14
G Schmarl	8	9	10	9	9	8	8	8	8	8
H Reutershagen	19	15	16	14	14	16	16	16	16	18
I Hansaviertel	5	10	10	12	12	13	13	13	13	13
J Gartenstadt/Stadtweide	1	1	1	3	3	3	3	3	3	3
K Kröpeliner-Tor-Vorstadt	9	8	11	16	15	15	15	18	18	18
L Südstadt	9	10	14	15	15	16	17	18	18	18
M Biestow	2	2	3	3	3	4	4	4	4	7
N Stadtmitte	16	21	25	21	23	26	25	26	26	25
O Brinckmansdorf	1	6	10	12	10	10	10	10	11	11
P Dierkow-Neu	11	17	23	20	19	17	17	17	17	16
Q Dierkow-Ost	2	2	2	2	2	2	2	2	2	2
R Dierkow-West	4	5	6	5	5	5	5	5	5	5
S Toitenwinkel	12	23	23	19	19	19	19	23	23	23
T Gehlsdorf	3	5	5	8	8	8	9	9	10	11
U Rostock-Ost	-	-	-	4	4	4	4	4	4	4
Insgesamt	182	215	239	235	236	239	241	256	258	262

10.19 Öffentliche Spiel- und Sportanlagen 2000 bis 2024

Stand (ab 2009 am 31.12.)	Öffentliche Spiel- und Sportanlagen								
	insgesamt	davon							
		Geräte- spielplatz	Ballspiel- platz	Basketball- ständer-, anlagen	Jugend- treff mit Spiel- möglich- keiten	Jugend- treff	Skate- anlage	Tisch- tennis- Anlage	sonstige Spiel- plätze (Sonder- formen u.a.)
		Anzahl							
18.10.2000	215	114	44	9	12	8	4	12	12
17.06.2002	219	117	42	9	14	8	7	11	11
07.09.2004	239	120	41	13	13	12	9	9	22
15.09.2006	243	120	44	12	13	14	10	6	24
22.07.2008	249	119	44	16	10	16	13	7	24
2010	235	115	44	15	8	11	12	5	25
2011	235	116	44	15	8	10	12	5	25
2012	234	116	43	15	8	9	12	4	27
2013	235	117	43	15	8	9	12	4	27
2014	236	116	43	15	9	9	12	4	28
2015	236	117	46	13	9	8	12	4	27
2016	236	117	48	13	9	8	12	4	25
2017	237	117	43	15	9	8	12	4	29
2018	240	119	42	15	9	8	12	4	31
2019	240	118	44	15	9	7	12	4	31
2020	239	118	44	14	9	7	12	4	31
2021	241	121	44	14	10	6	11	4	31
2022	256	125	44	14	11	7	11	4	40
2023	258	126	44	14	11	7	11	4	41
2024	262	128	43	14	10	8	11	5	43

10.20 Kleingartenbestand 1988 bis 2025

Stand 01.01.	Vereine	Parzellen
	Anzahl	
1988	126	14 895
1992	146	15 663
1994	147	15 432
1996	149	15 527
1998	150	15 619
2000	152	15 792
2002	153	15 725
2004	155	15 788
2006	157	15 733
2008	157	15 733
2010	156	15 684
2012	154	15 494
2013	154	15 476
2014	154	15 457
2015	153	15 421
2016	153	15 408
2017	153	15 405
2018	152	15 093
2019	152	14 851
2020	150	14 851
2021	148	14 851
2022	149	14 946
2023	148	14 938
2024	148	14 931
2025	148	14 929

10.21 Flächen der Kleingartenanlagen 1993 bis 2025

Stand 01.01.	Flächen insgesamt	Darunter					
		kommunales Eigentum	kirchliches Eigentum	Eigentum des Bundes	sonstiges Eigentum	darunter	
						privates Eigentum	ungeklärtes Eigentum
	ha						
1993	419	390	29
1996	638	457	29	18	134	96	39
2001	642	457	29	27	128	119	9
2003	651	466	28	27	129	122	7
2005	656	474	28	29	122	114	7
2010	655	473	28	31	121	114	7
2012	648	472	28	31	116	110	6
2013	649	471	28	31	117	110	7
2014	649	472	28	31	117	113	4
2015	648	481	28	22	116	112	4
2016	651	483	28	22	116	111	5
2017	650	483	28	22	116	110	5
2018	637	471	24	21	119	107	12
2019	628	470	24	22	111	104	7
2020	625	469	26	21	106	104	2
2021	625	469	26	21	107	105	2
2022	629	470	25	21	110	110	-
2023	634	475	25	21	110	110	-
2024	635	475	26	21	110	110	-
2025	635	475	26	21	110	110	-

10.22 Sportvereine und ihre Mitglieder 1994 bis 2025

Stand 01.01.	Vereine	Sport- angebote	Mitglieder insgesamt	Davon		Davon		
				männlich	weiblich	Kinder bis unter 15 Jahren	Jugendliche von15 bis unter 27 Jahren	Erwachsene 27 Jahre und älter
	Anzahl		Personen					
1994	87	57	22 908	13 941	8 967	7 930	5 429	9 549
1996	98	58	23 476	14 300	9 176	7 832	5 576	10 068
2000	131	74	28 117	16 580	11 537	8 130	6 888	13 099
2005	157	77	31 280	18 319	12 961	7 255	7 339	16 686
2006	166	79	32 104	18 981	13 123	7 214	7 327	17 563
2008	177	79	36 021	21 204	14 817	8 901	7 305	19 815
2010	181	88	39 759	23 634	16 125	10 138	7 724	21 897
2011	181	88	40 891	24 234	16 657	10 472	7 263	23 156
2012	182	90	42 164	25 546	16 618	10 401	7 555	24 208
2013	189	91	43 976	27 061	16 915	10 874	7 916	25 186
2014	191	91	45 423	28 166	17 257	11 649	7 728	26 046
2015	200	93	47 582	29 942	17 640	11 999	7 986	27 597
2016	197	97	49 078	31 089	17 989	12 404	8 083	28 591
2017	201	98	51 338	32 525	18 813	13 041	8 014	30 283
2018	203	98	53 012	33 417	19 595	13 387	7 798	31 827
2019	205	104	55 397	35 133	20 264	14 254	8 122	33 021
2020	201	75	56 966	36 140	20 826	14 901	8 283	33 782
2021	202	78	56 647	36 308	20 339	14 523	8 196	33 928
2022	197	71	59 850	39 225	20 625	15 130	9 094	35 626
2023	191	71	65 034	42 904	22 130	17 360	10 217	37 457
2024	193	72	72 141	47 607	24 534	25 803	15 620	30 718
2025	190	82	76 257	50 725	25 532	20 594	12 705	42 958

Abb. 10.05 Mitglieder in Sportvereinen nach Altersgruppen von 1996 bis 2025

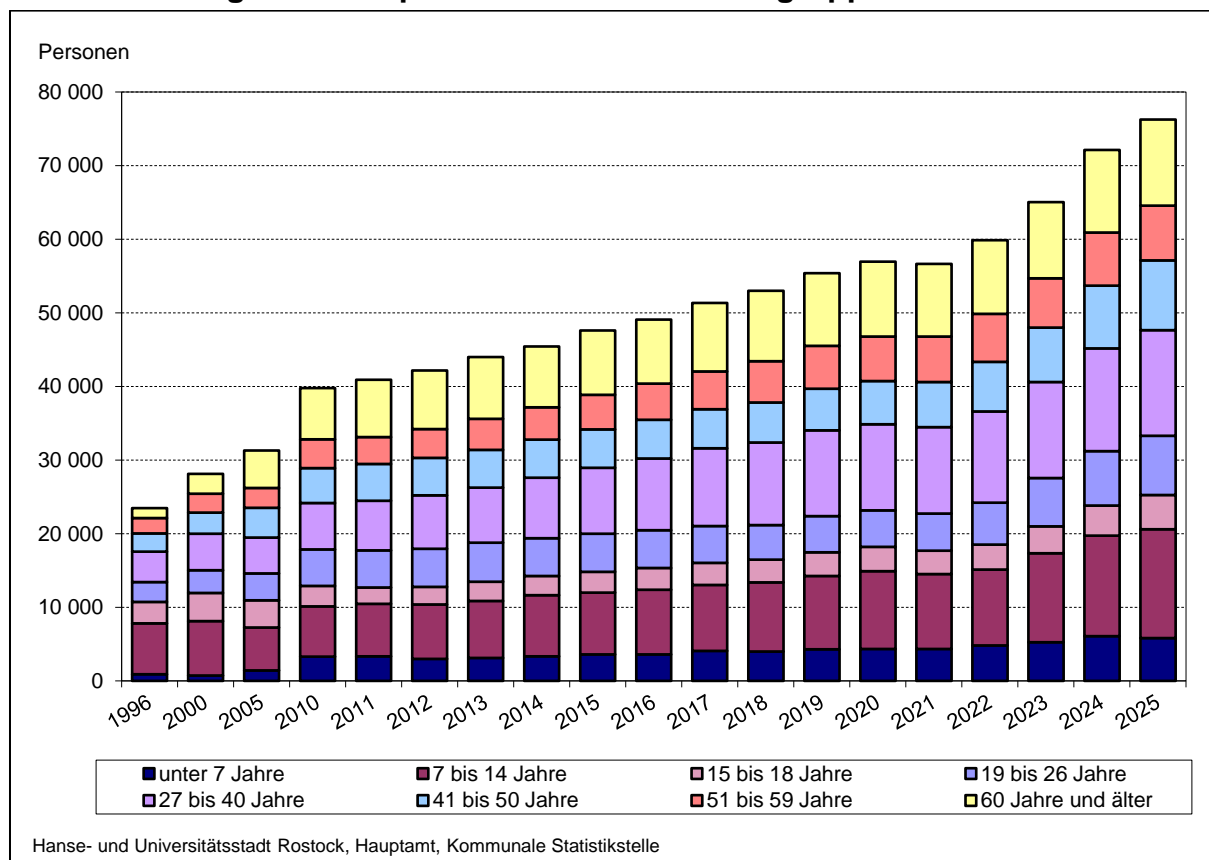

10.23 Mitglieder nach Sportarten 2005 bis 2025

Sportart	01.01.2005		01.01.2010		01.01.2015		01.01.2020		01.01.2025	
	Mitglieder									
	insge- samt	darunter weiblich	insge- samt	darunter weiblich	insge- samt	darunter weiblich	insge- samt	darunter weiblich	insge- samt	darunter weiblich
	Personen									
Aero	174	32	142	9	102	9	-	-	-	-
Aerobic, Tae Bo, Steppaerobic	158	158	159	155	128	128	148	147	175	.
Aikido	34	12	74	17	145	40	123	39	178	62
Allgemeiner Sport ¹	5 464	3 387	4 950	2 952	5 803	3 406	7 099	4 230	-	-
American Football	65	31	54	.	174	17	535	112	621	146
Angeln	160	6	49	7	20	3	6	-	16	-
Badminton	150	46	209	73	215	81	215	67	304	115
Baseball	-	-	-	-	-	-	77	28	83	24
Basketball	288	65	403	86	894	219	1 820	509	4 497	1 596
Bergsteigen	51	35	56	27	20	8	-	-	-	-
Bogenschießen	65	15	86	15	73	13	135	50	195	69
Boxen, Thai Boxen	209	56	377	52	439	121	812	162	1 588	443
Cheerleading	-	-	-	-	78	69	227	218	365	348
Darts	-	-	-	-	-	-	-	-	73	.
DLRG, Rettungssport	164	73	223	102	245	111	438	137	614	283
Drachenboot	123	46	62	28	96	47	210	102	210	96
Eissport ²	395	111	429	113	460	102	471	136	609	166
Fechten	77	22	78	28	70	23	132	42	229	58
Fitness/Gewichtheben/Kraftsport	161	.	399	103	454	95	445	143	2 174	1 145
Frisbee	-	-	-	-	-	-	-	-	110	42
Fußball/futsal, Straßenfußball	5 240	329	8 664	788	13 630	1 414	17 981	2 201	33 807	5 335
Gymnastik, Rhythmische Sport- gymnastik	1 211	1 095	1 775	1 596	1 665	1 458	1 466	1 220	2 041	1 717
Handball	162	470	967	447	920	417	1 286	574	1 499	676
Hockey	114	40	77	24	75	30	128	53	127	55
Jiu Jitsu	13	-	3	.	21	6	14	.	64	12
Judo	459	176	478	161	468	141	600	184	960	350
Ju-Jutsu	40	11	99	30	121	33	36	9	84	30
Kanu/-polo/-rennsport, Wasserwand.	417	129	567	175	602	190	657	204	890	285
Karate, Kobudo	1 122	310	1 292	393	2 032	586	2 415	907	2 216	882
Kegeln, Bowling	468	130	391	112	287	74	242	58	218	60
Kung Fu	7	.	206	66	402	102	607	204	664	259
Leichtathletik	1 326	595	1 651	768	2 053	1 020	1 838	967	2 057	1 103
Motorbootsport	118	11	127	16	141	27	144	11	173	40
Radsport	107	22	59	.	75	.	123	18	101	13
Reha-/Gehörlosensport	1 688	955	2 230	1473	2 965	1 991	2 873	1 934	2 337	1 797
Reiten, Fahren, Voltigieren	177	158	215	196	270	255	200	189	178	168
Ringen	191	25	112	12	131	18	161	27	126	14
Rollsport/Skaten/Inline-Hockey	76	-	61	10	141	22	177	42	195	62
Rudern	423	118	389	82	414	141	463	165	406	142
Schach	137	4	141	10	143	10	218	26	385	56
Schützen	541	67	470	56	440	55	506	71	585	122
Schwimmen ³	2 535	1 455	2 859	1 676	2 786	1 541	2 781	1 545	3 551	2 007
Seesport	69	8	65	13	60	16	111	32	52	12
Segeln, Surfen	1 224	259	1 330	294	1 505	355	1 624	416	1 794	521
Skisport	323	147	472	207	388	180	321	146	275	131
Sportakrobatik	77	66	69	54	67	56	69	59	82	73
Sporttauchen	615	172	580	177	590	198	611	213	616	210
Taekwondo	245	100	245	101	305	121	281	133	227	109
Tanzsport	487	320	573	367	497	311	753	495	653	482
Tennis	795	283	720	298	766	326	841	350	1 030	455
Tischtennis	408	57	437	55	572	74	582	89	967	329
Triathlon	56	14	126	44	354	135	500	178	560	231
Turnen	1 024	852	3 097	1 928	2 414	1 340	2 481	1 503	2 934	1 844
Volleyball	939	401	1 114	471	1 105	456	1 133	460	2 386	1 061
Wandern, Walking	228	133	400	311	127	78	64	60	135	58

¹ einschließlich Gesundheitssport, seit 2024 als Abteilung vom Landessportbund gestrichen

² einschließlich Eishockey, Eiskunstlauf, Short Track

³ einschließlich Wasserball, Wasserspringen, Wassergymnastik und Aqua-Fitness

10.24 Sportvereine nach Sportarten und ihre Mitglieder 2025

Sportart	Vereine/ Abteilungen	Mitglieder insgesamt	Davon		Darunter im Alter unter 19 Jahren		
			männlich	weiblich	insgesamt	davon	
						männlich	weiblich
	Stand am 01.01.						
	Anzahl	Personen					
Aerobic, Tae Bo, Steppaerobic	3	175	.	.	-	-	-
Aikido	3	178	116	62	87	51	36
American Football	4	621	475	146	121	107	14
Angeln	1	16	16	-	-	-	-
Badminton	5	304	189	115	74	31	43
Baseball	1	83	59	24	16	8	8
Basketball	8	4 497	2 901	1 596	3 126	1 972	1 154
Bogenschießen	6	195	126	69	43	28	15
Boxen	6	1 588	1 145	443	496	377	119
Cheerleading	3	365	17	348	272	8	264
Darts	2	73	.	.	-	-	-
DLRG, Rettungssport	3	614	331	283	188	100	88
Drachenboot	1	210	114	96	.	-	.
Eissport	5	609	443	166	220	135	85
Fechten	4	229	171	58	36	26	10
Fitness, Kraftsport, Bodybuilding	11	2 174	1 029	1 145	295	224	71
Frisbee	1	110	68	42	33	18	15
Fußball/futsal, Straßenfußball	40	33 807	28 472	5 335	9 273	7 289	1 984
Gewichtheben	1	20	14	6	6	.	.
Goalball	1	86	55	31	22	14	8
Gymnastik, Rythmische Sportgymnastik	26	2 041	324	1 717	219	72	147
Hallenboccia	1	13	6	7	-	-	-
Handball	8	1 499	823	676	588	263	325
Hockey	2	127	72	55	39	27	12
Jiu Jitsu	3	64	52	12	.	.	.
Judo	6	960	610	350	307	185	122
Ju-Jutsu	1	84	54	30	38	20	18
Kanu/-polo/-rennsport, Wasserwandern	7	890	605	285	97	65	32
Karate, Kobudo	8	2 216	1 334	882	1 667	931	736
Kegeln/Bowling	10	218	158	60	13	.	.
Kung-Fu	4	664	405	259	575	354	221
Leichtathletik	8	2 057	954	1 103	1 119	488	631
Modellsport	1	21	21	-	.	.	-
Motorbootsport	3	173	133	40	16	9	7
Motorflug	1	49	42	7	-	-	-
Radsport	3	101	88	13	22	.	.
Reha-/Gehörlosensport	11	2 337	540	1 797	9	5	4
Reiten, Fahren, Voltigieren	4	178	10	168	77	.	.
Ringern	2	126	112	14	40	.	.
Rollsport, Skaten, Inline-Hockey	3	195	133	62	84	59	25
Rudern	2	406	264	142	100	67	33
Schach	4	285	229	56	149	116	33
Schützen	9	585	463	122	51	29	22
Schwimmen	14	2 636	1 183	1 453	1 234	623	611
Seesport	2	52	40	12	-	-	-
Segelflug	1	144	114	30	17	.	.
Segeln, Surfen	12	1 794	1 273	521	337	207	130
Skisport	2	275	144	131	49	26	23
Sportakrobatik	1	82	9	73	65	.	.
Sporttauchen	8	616	406	210	94	50	44
Taekwondo	3	227	118	109	131	65	66
Tanzsport	10	653	171	482	320	49	271
Tennis	6	1 030	575	455	316	156	160
Tischfußball	1	19	15	4	-	-	-
Tischtennis	14	967	638	329	172	128	44
Triathlon	2	560	329	231	123	64	59
Turnen	13	2 934	1 090	1 844	1 978	809	1 169
Volleyball	27	2 386	1 325	1 061	878	409	469
Wandern, Walking	3	135	77	58	-	-	-
Wasserball	2	175	101	74	101	47	54
Wasserspringen	2	740	260	480	373	174	199

10.25 Die 10 größten Sportvereine und ihre Mitglieder 2025

Vereine	Mitglieder insgesamt	Davon		Davon		
		männlich	weiblich	Kinder bis unter 15 Jahren	Jugendliche von 15 bis unter 27 Jahren	Erwachsene 27 Jahre und älter
	Stand am 01.01					
	Personen					
F. C. Hansa Rostock e. V.	28 637	23 778	4 859	5 145	5 529	17 963
Rostock Seawolves e. V. ¹	4 315	2 744	1 571	2 849	491	975
Polizeisportverein Rostock e. V.	3 502	1 961	1 541	1 131	504	1 867
HSG Uni Rostock e. V.	2 439	1 194	1 245	571	472	1 396
Sportverein Warnemünde 1949 e. V.	1 468	699	769	534	265	669
Schwimmclub Empor Rostock 2000 e. V.	1 460	589	871	716	105	639
Integrativer Treff e. V.	1 455	461	994	38	39	1 378
SV Olympia Rostock e. V.	1 167	303	864	170	20	977
Wassersport Warnow e. V. ²	1 057	500	557	721	59	277
1. Leichtathletikverein Rostock e. V.	1 009	442	567	383	156	470

¹ ehemals Erster Basketballclub Rostock e. V.

² ehemals Lederhexen. e V.

10.26 Sportstätten 2002 bis 2024

Jahr	Sportstätten			
	insgesamt	davon		
		kommunale	an Vereine verpachtete	übrige
	Anzahl			
2002	210	152	22	36
2005	214	99	33	82
2006	212	97	34	81
2007	209	94	42	73
2008	205	94	39	72
2009	205	94	39	72
2010	206	93	38	75
2011	206	93	38	75
2012	206	93	38	75
2013	204	94	38	72
2014	205	108	29	68
2015	205	107	30	68
2016	205	107	30	68
2017	205	108	30	67
2018	205	107	30	68
2019	206	107	30	69
2020	218	111	31	76
2021	220	114	30	76
2022	246	151	.	.
2023	246	151	.	.
2024	248	151	.	.

10.27 Sportstätten nach Art der Anlagen 2025

Sportstätten	Sportstätten		
	insgesamt	davon	
		kommunale ¹	frei
	Anzahl		
Sportplätze - Großfeld ²	33	10	23
Kleinfeldanlagen/ Schulsportplätze ³	73	52	21
Hallensport/ Sporthallen	73	53	20
Schwimmballen/ Sonderbecken und Freibäder ⁴	4	1	3
Wassersportanlagen	41	27	14
Tennisanlagen	5	1	4
Spezialisierte Anlagen/ Sondersportstätten	21	8	13

¹ einschließlich an Vereine verpachtet

² ab 4.050 m²

³ < 4.050 m²

⁴ Bahn mindestens 25m lang

10.28 Besucher der Schwimmhalle „Neptun“ 1994 bis 2024

Jahr	Besucher insgesamt	Davon	
		Festnutzer ¹	öffentliche Besucher
	Personen		
1994	288 534	224 698	63 836
1996	323 442	271 261	52 181
1998	346 938	277 128	69 810
2000	363 898	278 626	85 272
2002	303 247	247 591	55 656
2004	322 645	263 020	59 625
2006	300 189	243 141	57 048
2008	291 536	227 264	64 272
2010	317 763	255 497	62 266
2012	299 919	249 470	50 449
2014	302 224	257 141	45 083
2016	312 579	263 806	48 773
2018	295 779	251 547	44 232
2020	179 835	159 595	20 240
2021	164 305	150 751	13 554
2022	226 942	204 832	22 110
2023	293 962	254 345	39 617
2024	269 953	233 425	36 528

¹ Personen aus Vereinen, Schulen, Gemeinschaften und sonstige

10.29 Die größten sportlichen Erfolge von Rostocker Sportlern 2024

Sportart	Name	Sportclub/Verein	Platzierung bei Olympischen Spielen, Weltmeisterschaften und Europameisterschaften
Schwimmen	Angela Zingler	HSG Uni Rostock	3 x Platz 1
Kajak	Gordan Harbrecht	Kanufreunde Rostocker Greif e.V.	2 x Platz 1
Orientierungstauchen	Katalin Hathazi	TSC Rostock 1957 e.V.	3 x Platz 1
Orientierungstauchen	Lisa Dethloff	TSC Rostock 1957 e.V.	1 x Platz 1, 3 x Platz 2
Wasserspringen	Emma Yasmin Grube	WSC Rostock e.V.	4 x Platz 1
Wasserspringen	Mahi Gruchow	WSC Rostock e.V.	4 x Platz 1
Wasserspringen	Iven Prenzyna	WSC Rostock e.V.	4 x Platz 1
Wasserspringen	Ole Rösler	WSC Rostock e.V.	4 x Platz 1
Wasserspringen	Emily Steinhagen	WSC Rostock e.V.	4 x Platz 1



11

Öffentliche Finanzen und Verwaltung

Vorbemerkungen

Quelle der Daten zu Ausgaben und Einnahmen bzw. Auszahlungen und Einzahlungen; Realsteuervergleich; Schuldenstand und Lohn- und Einkommensteuerstatistik ist das Statistische Amt Mecklenburg-Vorpommern.

Bis zum Jahr 2011 sind **die Ausgaben und Einnahmen** der Hanse- und Universitätsstadt Rostock statistisch aufbereitete Ergebnisse der Jahresrechnungsstatistik mit kameraler Buchführung für das jeweilige Rechnungsjahr. Die Darstellung erstreckt sich auf die rechnungsmäßigen jährlichen Ist-Ausgaben und Ist-Einnahmen in der Gliederung nach Einnahme- und Ausgabearten der kommunalen Haushaltssystematik.

Im Jahr 2012 hat die Hanse- und Universitätsstadt Rostock ihr kommunales Haushalts- und Rechnungswesen auf das doppische Rechnungswesen umgestellt. In den Tabellen 11.03 und 11.04 wird der Finanzhaushalt - **die Auszahlungen und Einzahlungen** der Hanse- und Universitätsstadt Rostock auf der Grundlage bundeseinheitlicher Konten dargestellt. Das sind die statistisch aufbereiteten Ergebnisse der Jahresrechnungsstatistik ab 2012 mit doppischer Buchführung. Der kommunale Haushaltsplan in der Doppik wird produktorientiert untergliedert. Die Mindestgliederungsebene für die Teilhaushalte stellen die Produktbereiche dar.

Der **Realsteuervergleich** enthält folgende Angaben auf der Basis der vierteljährlichen Kassenstatistik:

Realsteuer-Istaufkommen: Kassenmäßiges Istaufkommen der Gemeinden von Grundsteuer A, Grundsteuer B und Gewerbesteuer nach Ertrag. Realsteuer-Grundbeträge: Istaufkommen je Realsteuerart dividiert durch jeweiligen Hebesatz, multipliziert mit 100. Hebesätze: In Prozentzahlen ausgedrückte Steuersätze der Grundsteuer A, Grundsteuer B und Gewerbesteuer. Gewogene Durchschnittshebesätze: Summe der Istaufkommen je Realsteuerart dividiert durch die Summe der Grundbeträge je Realsteuerart, multipliziert mit 100. Für jede Aggregationsstufe (z.B. Land, Kreis, Gemeindegrößenklasse) gibt es entsprechende gewogene Durchschnittshebesätze. Realsteueraufbringungskraft: Multiplikation der Grundbeträge der Gemeinden je Realsteuerart mit dem jeweiligen gewogenen Landesdurchschnittshebesatz, dividiert durch 100. Die Summe der so errechneten Größen ergibt dann die Realsteueraufbringungskraft. Gemeindeanteil an der Einkommensteuer: Schlüsselmaßige Verteilung von 15 Prozent des Aufkommens der Lohn- und veranlagten Einkommensteuer sowie 12 Prozent des Aufkommens aus dem Zinsabschlag (einschließlich der Zerlegungsanteile); Berechnungsgrundlage ist die Jahresschlussrechnung. Gewerbesteuerumlage: Betrag, mit dem Bund und Länder am gemeindlichen Gewerbesteueraufkommen beteiligt werden. Er ergibt sich durch Anwendung eines Vervielfältigers auf den Gewerbesteuergrundbetrag einschließlich Jahresschlussrechnung. 1997 war für die neuen Bundesländer keine Gewerbsteuerumlage an Bund und Ländern abzuführen; die ausgewiesenen Angaben setzen sich aus Berichtigungen für das Jahr 1996 und Erstattungen an Gewerbesteuer für das Jahr 1997 zusammen. Steuereinnahmekraft: Realsteueraufbringungskraft plus Gemeindeanteil an der Einkommensteuer minus Gewerbsteuerumlage.

Die **Schulden** der öffentlichen Haushalte ab 2010 stellen sich in einer erweiterten Definition als „Schulden des öffentlichen Gesamthaushaltes“ dar. Die erweiterte Darstellung der „Schulden des öffentlichen Gesamthaushaltes“ ist in fortschreitenden Ausgliederungen aus den Kernhaushalten und zunehmender Übertragung von öffentlichen Aufgaben nebst ihrer Schulden auf Fonds, Einrichtungen und Unternehmen mit eigenem Rechnungswesen (FEU) begründet. Dieser Prozess hat den Vergleich der Schulden der öffentlichen Haushalte, insbesondere der Länderhaushalte untereinander, zunehmend beeinträchtigt. Um die Vergleichbarkeit der öffentlichen Haushalte wiederherzustellen, müssen zusätzlich zu den Kernhaushalten auch die Schulden der öffentlichen Fonds, Einrichtungen und Unternehmen, die in rechtlich selbständiger oder unselbständiger Form mit eigenem Rechnungswesen geführt werden, berücksichtigt werden. Dies geschieht durch die Integration der Schulden der Kernhaushalte des Bundes, der Länder, der Gemeinden/Gemeindeverbände und der gesetzlichen Sozialversicherung mit den öffentlichen Fonds, Einrichtungen und Unternehmen, die nach den Kriterien des Europäischen Systems Volkswirtschaftlicher Gesamtrechnungen (ESVG`95) dem Sektor Staat zuzurechnen sind.

Die **Lohn- und Einkommensteuerstatistik** liefert einen Überblick über das gesamte Einkommen der Volkswirtschaft, soweit es steuerlich erfasst wird. Sie werden in den neuen Bundesländern erstmals 1992 durchgeführt. Die Lohn- und Einkommensteuerstatistik erfasst alle unbeschränkt und beschränkt steuerpflichtigen natürlichen Personen, die Einnahmen aus mindestens einer der steuerrechtlich relevanten Einkunftsarten haben. Neben den lohnsteuerpflichtigen Arbeitnehmern mit ihren Einkünften aus nichtselbstständiger Tätigkeit werden somit auch die übrigen zur Einkommensteuer Veranlagten berücksichtigt. Unbeschränkte Steuerpflicht liegt vor, wenn sich bei natürlichen Personen der Wohnort oder gewöhnliche Aufenthalt bzw. bei juristischen Personen der Sitz der Geschäftsleitung im Inland befindet. Ist das nicht der Fall, werden aber inländische Einkünfte bezogen, so liegt beschränkte Steuerpflicht vor.

Grundlage der Angaben zum **Personal des Landes** und zum **Personal der Hanse- und Universitätsstadt Rostock** sind die Personalstandsstatistiken - Stand 30. Juni - des Statistischen Amtes Mecklenburg-Vorpommerns. Beim **Personal des Landes** erfolgt die Zuordnung der Regionaldaten nach Dienst- bzw. Arbeitsorten.

Detailliertere Angaben zum **Personal der Stadtverwaltung der Hanse- und Universitätsstadt Rostock** werden ab 2003 auch mit Stichtag 30. Juni gewonnen. Sie werden analog dem Stellenplan, das heißt ohne Auszubildende, AFG-Beschäftigte nach §§ 260 ff. Arbeitsförderungs-Reformgesetz und geringfügig Beschäftigte ausgewiesen. Angaben zur Entwicklung der Zahl der Auszubildenden nach Berufsgruppen werden in separaten Tabellen gemacht.

Quellen

Statistisches Amt Mecklenburg-Vorpommern

Hanse- und Universitätsstadt Rostock, Hauptamt

Hanse- und Universitätsstadt Rostock, Finanzverwaltungsamt

Tabellenverzeichnis

Seite

11.01	Ausgaben und Einnahmen der Hanse- und Universitätsstadt Rostock nach Arten 2005 bis 2011	367
11.02	Auszahlungen und Einzahlungen der Hanse- und Universitätsstadt Rostock nach Arten 2012 bis 2023	368
11.03	Auszahlungen und Einzahlungen der Hanse- und Universitätsstadt Rostock je Einwohner nach Arten 2012 bis 2023.....	369
11.04	Auszahlungen und Einzahlungen der Hanse- und Universitätsstadt Rostock nach Arten und Produktbereichen 2023.....	370
11.05	Realsteuervergleich 1992 bis 2024	372
11.06	Hundesteuer und Hunde 2008 bis 2024.....	373
11.07	Schuldenstand des öffentlichen Haushaltes der Hanse- und Universitätsstadt Rostock 2010 bis 2024	373
11.08	Unbeschränkt Lohn- und Einkommensteuerpflichtige mit positivem Gesamtbetrag der Einkünfte 1992 bis 2021	374
11.09	Unbeschränkt Lohn- und Einkommensteuerpflichtige mit positivem Gesamtbetrag der Einkünfte nach Größenklassen 2021	374
11.10	Personal des Landes nach Dienstverhältnissen 1992 bis 2024.....	375
11.11	Personal der Hanse- und Universitätsstadt Rostock nach Dienstverhältnissen 1992 bis 2024	375
11.12	Personal der Hanse- und Universitätsstadt Rostock nach Beschäftigungsbereichen und Dienstverhältnissen 1992 bis 2024.....	376
11.13	Personal der Stadtverwaltung der Hanse- und Universitätsstadt Rostock 1992 bis 2025	377
11.14	Entwicklung der Altersstruktur des Personals der Hanse- und Universitätsstadt Rostock 2000 bis 2025	378
11.15	Personal der Stadtverwaltung der Hanse- und Universitätsstadt Rostock nach Stellenplan 2006 bis 2025	379
11.16	Auszubildende in der Stadtverwaltung der Hanse- und Universitätsstadt Rostock nach Ausbildungsjahren und Geschlecht 1997 bis 2025	380
11.17	Auszubildende in der Stadtverwaltung der Hanse- und Universitätsstadt Rostock nach Berufsgruppen und Geschlecht 1997 bis 2025	380

Abbildungsverzeichnis

Seite

Abb. 11.01	Personal der Stadtverwaltung der Hanse- und Universitätsstadt Rostock 1992 bis 2025	377
------------	---	-----

11.01 Ausgaben und Einnahmen der Hanse- und Universitätsstadt Rostock nach Arten 2005 bis 2011

Ausgabeart/Einnahmeart	2005	2007	2009	2011	2005	2007	2009	2011
	1 000 EUR				EUR je Einwohner			
Bereinigte Ausgaben insgesamt	482 079	481 550	469 787	546 162	2 421	2 411	2 345	2 727
<u>davon:</u>								
Ausgaben der laufenden Rechnung	421 440	423 887	428 989	455 062	2 117	2 122	2 141	2 273
<u>davon:</u>								
Personalausgaben	121 840	115 945	117 381	101 808	612	580	586	508
Laufender Sachaufwand	88 531	84 307	82 693	92 370	445	422	413	461
<u>darunter:</u>								
Unterhaltung der Grundstücke/baulichen Anlagen	5 517	2 191	3 042	1 802	28	11	15	9
Mieten und Pachten	10 361	10 402	10 379	12 766	52	52	52	64
Bewirtschaftung Grundstücke/baulicher Anlagen	12 976	12 418	12 427	14 708	65	62	62	73
Steuern, Versicherungen, Schadensfälle	4 865	4 536	2 346	1 623	24	23	12	8
Soziale Leistungen	141 920	152 527	189 880	203 627	713	764	948	1 017
Zinsausgaben	12 835	16 829	12 252	9 042	64	84	61	45
Sonstige Ausgaben der laufenden Rechnung	60 446	57 679	30 278	52 984	304	289	151	265
Abzüglich Zahlungen von gleicher Ebene	4 132	3 400	3 496	4 769	21	17	17	24
Ausgaben der Kapitalrechnung	60 639	57 663	40 798	91 100	305	289	204	455
<u>davon:</u>								
Sachinvestitionen	28 439	20 425	11 698	34 117	143	102	58	170
<u>darunter:</u>								
Baumaßnahmen	23 580	16 094	9 482	27 724	118	81	47	138
Schuldentilgung bei Verwaltungen	1 014	1 283	2 107	3 132	5	6	11	16
Sonstige Ausgaben der Kapitalrechnung	31 190	35 964	26 995	53 852	157	180	135	269
Abzüglich Zahlungen von gleicher Ebene	5	10	1	0	0	0	0	0
Bereinigte Einnahmen insgesamt	449 832	473 022	510 514	553 090	2 259	2 368	2 548	2 762
<u>davon:</u>								
Einnahmen der laufenden Rechnung	386 248	417 835	450 158	464 645	1 940	2 092	2 247	2 320
<u>davon:</u>								
Steuern (netto)	80 877	98 373	123 325	128 365	406	492	616	641
Schlüsselzuweisungen	65 218	76 837	83 692	62 803	328	385	418	314
Bedarfs-/sonstige allgemeine Zuweisungen v. Land	53 688	54 756	58 167	72 387	270	274	290	361
Erstattungen und laufende Zuweisungen vom Land	84 238	92 804	91 253	100 220	423	465	456	500
Erstattungen und laufende Zuweisungen vom Bund	5 888	6 589	6 192	7 073	30	33	31	35
Gebühren, zweckgebundene Abgaben	42 154	46 400	43 609	43 395	212	232	218	217
Sonstige Einnahmen der laufenden Rechnung	58 316	45 476	47 415	55 171	293	228	237	276
<u>darunter:</u>								
Einnahmen aus wirtschaftlicher Tätigkeit	22 027	25 851	27 312	30 964	111	129	136	155
Abzüglich Zahlungen von gleicher Ebene	4 132	3 400	3 496	4 769	21	17	17	24
Einnahmen der Kapitalrechnung	63 584	55 187	60 356	88 445	319	276	301	442
<u>davon:</u>								
Zuweisungen für Investitionen vom Land	38 916	34 776	31 713	50 214	195	174	158	251
Schuldenaufnahme bei Verwaltungen	4 121	-	15 400	6 440	21	-	77	32
Sonstige Einnahmen der Kapitalrechnung	20 552	20 421	13 244	31 762	103	102	66	159
Abzüglich Zahlungen von gleicher Ebene	5	10	1	0	0	0	0	0
Finanzierungssaldo	-32 247	- 8 528	40 726	6 927	- 162	- 43	203	35

11.02 Auszahlungen und Einzahlungen der Hanse- und Universitätsstadt Rostock nach Arten 2012 bis 2023

Art der Auszahlungen und Einzahlungen	2012	2015	2018	2020	2021	2022	2023
	1 000 EUR						
Bereinigte Auszahlungen insgesamt	521 790	563 376	646 193	729 674	747 913	834 448	876 892
davon:							
Auszahlungen aus laufender Verwaltungstätigkeit	463 555	519 187	579 675	646 272	688 283	738 356	798 684
davon:							
Personal- und Versorgungsauszahlungen	104 196	121 410	135 541	147 103	155 916	160 990	170 302
Auszahlungen für Sach- und Dienstleistungen	48 970	59 647	70 795	72 061	77 374	86 172	95 719
Sozialtransferleistungen und Leistungsbeteiligungen nach SGB II, VIII, IX und XII	206 954	232 204	240 719	189 893	199 837	213 092	233 415
Zinsauszahlungen	8 007	4 373	2 195	1 724	1 660	1 467	1 739
Sonstige laufende Auszahlungen	97 665	106 086	134 392	241 221	259 980	281 840	302 234
Abzüglich Zahlungen von gleicher Ebene	2 237	4 532	3 967	5 729	6 484	5 205	4 725
Auszahlungen aus Investitionstätigkeit	58 235	44 189	66 519	83 402	59 630	96 093	78 207
davon:							
Auszahlungen für Erwerb v. Sachanlagevermögen	52 151	42 045	65 090	83 201	53 907	72 891	74 684
darunter:							
Auszahlungen für Baumaßnahmen	15 852	21 922	22 819	40 125	29 315	23 213	32 076
Tilgung von Krediten bei Verwaltungen	3 849	-	-	-	-	-	-
Sonstige Auszahlungen aus Investitionstätigkeit	2 235	2 144	1 429	202	5 723	23 202	3 524
Abzüglich Zahlungen von gleicher Ebene	-	-	-	-	-	-	-
Bereinigte Einzahlungen insgesamt	525 457	578 422	666 475	731 820	755 033	820 250	840 093
davon:							
Einzahlungen aus laufender Verwaltungstätigkeit	464 411	546 538	623 067	661 981	713 254	767 502	791 189
davon:							
Steuern (netto)	134 993	169 246	213 422	197 888	217 285	251 202	255 564
darunter:							
Gemeindeanteil an der Einkommensteuer	40 823	54 550	62 903	67 654	68 940	76 314	79 667
Gewerbesteuer (netto)	60 621	76 736	104 284	79 754	97 975	125 881	124 109
Grundsteuer	20 820	22 621	22 908	23 487	23 857	23 820	25 697
Schlüsselzuweisungen vom Land	61 416	68 626	63 524	110 024	112 344	115 405	116 712
Bedarfs- und sonstige allgemeine Zuweisungen vom Land	65 971	73 025	79 977	65 357	53 894	45 052	41 428
Zuweisungen und Zuschüsse für laufende Zwecke vom Land	67 990	79 091	87 951	112 417	122 915	142 345	145 288
Zuweisungen und Zuschüsse für laufende Zwecke vom Bund	28 342	26 213	28 412	34 546	35 127	33 381	33 532
Öffentlich-rechtliche Leistungsentgelte	39 624	43 844	51 264	54 081	57 621	58 016	63 639
Sonstige laufende Einzahlungen	68 311	91 025	102 483	93 397	120 552	127 306	139 751
Abzüglich Zahlungen von gleicher Ebene	2 237	4 532	3 967	5 729	6 484	5 205	4 725
Einzahlungen aus Investitionstätigkeit	61 046	31 883	43 408	69 840	41 779	52 749	48 904
davon:							
Investitionszuweisungen vom Land	43 347	21 342	40 063	56 770	28 312	38 327	33 525
Kreditaufnahme für Investitionen bei Verwaltungen	2 730	-	-	-	-	-	-
Sonstige Einzahlungen aus Investitionstätigkeit	14 969	10 541	3 345	13 069	13 468	14 422	15 379
Abzüglich Zahlungen von gleicher Ebene	-	-	-	-	-	-	-
Finanzierungssaldo	3 667	15 046	20 281	2 146	7 121	-14 198	-36 798
Mehrauszahlungen/Mehreinzahlungen aus Verwaltungstätigkeit	856	27 352	43 392	15 709	24 971	29 146	-7 495
Kreditaufnahmen für Investitionen am Kreditmarkt	9 340	19 865	2 950	-	-	4 263	53 700
Tilgung von Krediten für Investitionen am Kreditmarkt	17 127	12 460	12 081	8 599	8 397	12 287	8 244

11.03 Auszahlungen und Einzahlungen der Hanse- und Universitätsstadt Rostock je Einwohner nach Arten 2012 bis 2023

Art der Auszahlungen und Einzahlungen	2012	2015	2018	2020	2021	2022	2023
	EUR je Einwohner						
Bereinigte Auszahlungen insgesamt	2 585	2 755	3 105	3 495	3 592	3 981	4 179
<u>davon:</u>							
Auszahlungen aus laufender Verwaltungstätigkeit	2 296	2 539	2 785	3 095	3 306	3 522	3 806
<u>davon:</u>							
Personal- und Versorgungsauszahlungen	516	594	651	705	749	768	812
Auszahlungen für Sach- und Dienstleistungen	243	292	340	345	372	411	456
Sozialtransferleistungen und Leistungsbeteiligungen nach SGB II, VIII, IX und XII	1 025	1 136	1 157	909	960	1 017	1 112
Zinsauszahlungen	40	21	11	8	8	7	8
Sonstige laufende Auszahlungen	484	519	646	1 155	1 249	1 345	1 440
Abzüglich Zahlungen von gleicher Ebene	11	22	19	27	31	25	23
Auszahlungen aus Investitionstätigkeit	288	216	320	399	286	458	373
<u>davon:</u>							
Auszahlungen für den Erwerb von Sachanlagevermögen	258	206	313	398	259	348	356
<u>darunter:</u>							
Auszahlungen für Baumaßnahmen	79	107	110	192	141	111	153
Tilgung von Krediten bei Verwaltungen	19	-	-	-	-	-	-
Sonstige Auszahlungen aus Investitionstätigkeit	11	10	7	1	27	111	18
Abzüglich Zahlungen von gleicher Ebene	-	-	-	-	-	-	-
Bereinigte Einzahlungen insgesamt	2 603	2 829	3 202	3 505	3 627	3 913	4 004
<u>davon:</u>							
Einzahlungen aus laufender Verwaltungstätigkeit	2 300	2 673	2 993	3 170	3 426	3 661	3 770
<u>davon:</u>							
Steuern (netto)	669	828	1 025	948	1 044	1 198	1 218
<u>darunter:</u>							
Gemeindeanteil an der Einkommensteuer	202	267	302	324	331	364	380
Gewerbesteuer (netto)	300	375	501	382	471	601	591
Grundsteuer	103	111	110	112	115	114	122
Schlüsselzuweisungen vom Land	304	336	305	527	540	551	556
Bedarfs- u. sonstige allgemeine Zuweisungen vom Land	327	357	384	313	259	215	197
Zuweisungen u. Zuschüsse für laufende Zwecke v. Land	337	387	423	538	590	679	692
Zuweisungen u. Zuschüsse für laufende Zwecke v. Bund	140	128	137	165	169	159	160
Öffentlich-rechtliche Leistungsentgelte	196	214	246	259	277	277	303
Sonstige laufende Einzahlungen	338	445	492	447	579	607	666
Abzüglich Zahlungen von gleicher Ebene	11	22	19	27	31	25	23
Einzahlungen aus Investitionstätigkeit	302	156	209	334	201	252	233
<u>davon:</u>							
Investitionszuweisungen vom Land	215	104	192	272	136	183	160
Kreditaufnahme für Investitionen bei Verwaltungen	14	-	-	-	-	-	-
Sonstige Einzahlungen aus Investitionstätigkeit	74	52	16	63	65	69	73
Abzüglich Zahlungen von gleicher Ebene	-	-	-	-	-	-	-
Finanzierungssaldo	18	74	97	10	34	-68	-175
Mehrauszahlungen/Mehreinzahlungen aus Verwaltungstätigkeit	4	134	208	75	120	139	-36
Kreditaufnahmen für Investitionen am Kreditmarkt	46	97	14	-	-	20	256
Tilgung von Krediten für Investitionen am Kreditmarkt	85	61	58	41	40	59	39

11.04 Auszahlungen und Einzahlungen der Hanse- und Universitätsstadt Rostock nach Arten und Produktbereichen 2023

Art der Auszahlungen und Einzahlungen	Zahlungen insgesamt		Davon nach Produktbereichen (Fortsetzung auf der nachfolgenden Seite)			
			Innere Verwaltung	Sicherheit und Ordnung	Schulträgeraufgaben	Kultur und Wissenschaft
			11	12	21-24	25-29
	1 000 EUR	EUR je Einwohner				
Bereinigte Auszahlungen insgesamt	876 892	4 178,88	420,81	299,78	251,23	194,60
<u>davon:</u>						
Auszahlungen aus laufender Verwaltungstätigkeit	798 684	3 806,18	408,27	279,40	233,58	189,51
<u>davon:</u>						
Personal- und Versorgungsauszahlungen	170 302	811,58	263,74	180,71	29,20	44,64
Auszahlungen für Sach- und Dienstleistungen	95 719	456,15	107,28	26,83	145,01	4,65
Sozialtransferleistungen und Leistungsbeteiligungen nach SGB II, VIII, IX und XII	233 415	1 112,35	-	-	-	-
- Zinsauszahlungen	1 739	8,29	0,04	-	-	-
Sonstige laufende Auszahlungen	302 234	1 440,31	37,22	71,85	73,32	140,23
Abzüglich Zahlungen von gleicher Ebene	4 725	22,52	-	-	13,95	0,01
Auszahlungen aus Investitionstätigkeit	78 207	372,70	12,54	20,38	17,66	5,09
<u>davon:</u>						
Auszahlungen für den Erwerb von Sachanlagevermögen	74 684	355,91	12,46	20,26	17,63	4,97
<u>darunter:</u>						
Auszahlungen für Baumaßnahmen	32 076	152,86	1,41	-	-	-
Tilgung von Krediten bei Verwaltungen	-	-	-	-	-	-
Sonstige Auszahlungen aus Investitionstätigkeit	3 524	16,79	0,08	0,12	0,02	0,12
Abzüglich Zahlungen von gleicher Ebene	-	-	-	-	-	-
Bereinigte Einzahlungen insgesamt	840 093	4 003,51	115,32	145,35	23,57	74,61
<u>davon:</u>						
Einzahlungen aus laufender Verwaltungstätigkeit	791 189	3 770,46	90,69	139,21	14,67	74,19
<u>davon:</u>						
Steuern (netto)	255 564	1 217,90	-	-	-	-
<u>darunter:</u>						
Gemeindeanteil an der Einkommensteuer	79 667	379,66	-	-	-	-
Gewerbesteuer (netto)	124 109	591,45	-	-	-	-
Grundsteuer	25 697	122,46	-	-	-	-
Schlüsselzuweisungen vom Land	116 712	556,20	-	-	-	-
Bedarfs- u. sonstige allgemeine Zuweisungen vom Land	41 428	197,43	-	-	-	-
Zuweisungen u. Zuschüsse für laufende Zwecke v. Land	145 288	692,38	9,90	2,71	5,74	53,02
Zuweisungen u. Zuschüsse für laufende Zwecke v. Bund	33 532	159,80	26,44	-	0,26	2,47
Öffentlich-rechtliche Leistungsentgelte	63 639	303,28	0,19	102,77	-	0,08
Sonstige laufende Einzahlungen	139 751	665,99	54,15	33,72	22,62	18,63
Abzüglich Zahlungen von gleicher Ebene	4 725	22,52	-	-	13,95	0,01
Einzahlungen aus Investitionstätigkeit	48 904	233,06	24,63	6,14	8,90	0,42
<u>davon:</u>						
Investitionszuweisungen vom Land	33 525	159,76	1,56	6,06	8,90	-
Kreditaufnahme für Investitionen bei Verwaltungen	-	-	-	-	-	-
Sonstige Einzahlungen aus Investitionstätigkeit	15 379	73,29	23,07	0,08	-	0,42
Abzüglich Zahlungen von gleicher Ebene	-	-	-	-	-	-
Finanzierungssaldo	-36 798	- 175,36	- 305,49	- 154,43	- 227,66	- 119,99
Mehrauszahlungen/Mehreinzahlungen aus Verwaltungstätigkeit	-7 495	- 35,72	- 317,58	- 140,19	- 218,91	- 115,32
Kreditaufnahmen für Investitionen am Kreditmarkt	53 700	255,91	-	-	-	-
Tilgung von Krediten für Investitionen am Kreditmarkt	8 244	39,29	-	-	-	-

Fortsetzung der Tabelle 11.04

Art der Auszahlungen und Einzahlungen	Davon nach Produktbereichen (Fortsetzung von der vorangehenden Seite)						
	davon			Gesund- heit und Sport	Räum- liche Planung und Ent- wicklung; Bauen u. Wohnen; Ver- kehrs- flächen und -anlagen, ÖPNV	Ver-/Ent- sorgung; Natur-/ Land- schafts- pflege; Umwelt- schutz; Wirt- schaft und Touris- mus	Zentrale Finanz- leistun- gen
	Soziales und Jugend	Soziale Hilfen	Kinder-, Jugend- und Familien- hilfe				
	3	31-35	36	4	51,52,54	53,55-57	6
EUR je Einwohner							
Bereinigte Auszahlungen insgesamt	2 012,93	1 038,80	974,13	138,17	495,16	356,02	10,17
<u>davon:</u>							
Auszahlungen aus laufender Verwaltungstätigkeit	2 000,78	1 037,06	963,72	131,39	283,48	269,88	9,88
<u>davon:</u>							
Personal- und Versorgungsauszahlungen	82,07	44,50	37,57	50,22	86,45	74,56	-
Auszahlungen für Sach- und Dienstleistungen	40,35	40,33	0,03	56,44	54,37	21,21	-
Sozialtransferleistungen und Leistungsbeteiligungen nach SGB II, VIII, IX und XII	1 112,35	813,05	299,30	-	-	-	-
Zinsauszahlungen	-	-	-	-	-	-	8,25
Sonstige laufende Auszahlungen	774,57	139,41	635,16	24,73	142,66	174,12	1,63
Abzüglich Zahlungen von gleicher Ebene	8,56	0,23	8,33	-	-	-	-
Auszahlungen aus Investitionstätigkeit	12,15	1,74	10,41	6,78	211,68	86,14	0,29
<u>davon:</u>							
Auszahlungen für den Erwerb von Sachanlagevermögen	10,84	0,43	10,41	6,07	197,54	86,14	-
<u>darunter:</u>							
Auszahlungen für Baumaßnahmen	0,08	0,08	-	-	121,20	30,18	-
Tilgung von Krediten bei Verwaltungen	-	-	-	-	-	-	-
Sonstige Auszahlungen aus Investitionstätigkeit	1,31	1,31	-	0,71	14,14	-	0,29
Abzüglich Zahlungen von gleicher Ebene	-	-	-	-	-	-	-
Bereinigte Einzahlungen insgesamt	1 042,09	698,23	343,86	30,55	271,40	228,57	2 072,04
<u>davon:</u>							
Einzahlungen aus laufender Verwaltungstätigkeit	1 030,87	696,79	334,09	29,84	207,64	189,36	1 993,99
<u>davon:</u>							
Steuern (netto)	-	-	-	-	-	-	1 217,90
<u>darunter:</u>							
Gemeindeanteil an der Einkommensteuer	-	-	-	-	-	-	379,66
Gewerbesteuer (netto)	-	-	-	-	-	-	591,45
Grundsteuer	-	-	-	-	-	-	122,46
Schlüsselzuweisungen vom Land	-	-	-	-	-	-	556,20
Bedarfs- u. sonstige allgemeine Zuweisungen vom Land	-	-	-	-	-	-	197,43
Zuweisungen u. Zuschüsse für laufende Zwecke v. Land	555,25	243,34	311,91	4,96	60,22	0,58	-
Zuweisungen u. Zuschüsse für laufende Zwecke v. Bund	128,89	127,68	1,21	0,99	0,17	0,59	-
Öffentlich-rechtliche Leistungsentgelte	0,01	0,01	-	16,33	57,90	125,98	-
Sonstige laufende Einzahlungen	355,29	325,99	29,30	7,56	89,35	62,21	22,46
Abzüglich Zahlungen von gleicher Ebene	8,56	0,23	8,33	-	-	-	-
Einzahlungen aus Investitionstätigkeit	11,22	1,44	9,78	0,70	63,77	39,21	78,06
<u>davon:</u>							
Investitionszuweisungen vom Land	10,38	0,60	9,78	0,70	34,19	19,90	78,06
Kreditaufnahme für Investitionen bei Verwaltungen	-	-	-	-	-	-	-
Sonstige Einzahlungen aus Investitionstätigkeit	0,84	0,84	-	-	29,57	19,31	-
Abzüglich Zahlungen von gleicher Ebene	-	-	-	-	-	-	-
Finanzierungssaldo	- 970,84	- 340,57	- 630,27	- 107,63	- 223,75	- 127,45	2 061,87
Mehrauszahlungen/Mehreinzahlungen aus Verwaltungstätigkeit	- 969,91	- 340,28	- 629,63	- 101,55	- 75,84	- 80,52	1 984,11
Kreditaufnahmen für Investitionen am Kreditmarkt	-	-	-	-	-	-	255,91
Tilgung von Krediten für Investitionen am Kreditmarkt	-	-	-	-	-	-	39,29

11.05 Realsteuervergleich 1992 bis 2024

Jahr	Realsteuer-Istaufkommen			Realsteuer-Grundbeträge			Gewogene Durchschnittshebesätze		
	Grundsteuer		Gewerbe- steuer	Grundsteuer		Gewerbe- steuer	Grundsteuer		Gewerbe- steuer
	A	B		A	B		A	B	
	1 000 EUR						in %		
1992	72	6 727	6 694	36	2 102	1 913	200	320	350
1995	43	11 671	20 899	19	2 993	5 359	220	390	390
1996	50	14 426	25 358	22	3 699	6 502	220	390	390
1997	61	15 599	30 369	28	4 000	7 787	220	390	390
1998	55	14 046	41 154	22	3 426	10 038	250	410	410
1999	75	15 202	40 325	30	3 708	9 835	250	410	410
2000	56	16 784	56 599	22	4 093	13 805	250	410	410
2001	57	17 655	30 402	23	4 204	7 238	250	420	420
2002	56	16 890	31 663	22	4 021	7 539	250	420	420
2003	40	18 486	23 624	16	4 401	5 625	250	420	420
2004	59	18 247	33 920	23	4 345	8 076	250	420	420
2005	68	18 114	36 403	27	4 313	8 667	250	420	420
2006	59	18 433	50 761	23	4 189	11 537	250	440	440
2007	58	18 823	43 046	23	4 278	9 783	250	440	440
2008	71	20 039	60 494	24	4 453	13 443	300	450	450
2009	68	19 991	64 474	23	4 442	14 328	300	450	450
2010	75	20 190	60 535	25	4 487	13 452	300	450	450
2011	75	20 467	62 017	25	4 548	13 782	300	450	450
2012	73	20 746	65 650	24	4 610	14 589	300	450	450
2013	71	22 488	74 969	24	4 685	16 122	300	480	465
2014	71	22 243	78 143	24	4 634	16 805	300	480	465
2015	62	22 371	82 963	21	4 661	17 842	300	480	465
2016	61	22 371	113 835	20	4 661	24 481	300	480	465
2017	67	22 682	122 534	22	4 725	26 351	300	480	465
2018	69	22 839	112 817	23	4 758	24 262	300	480	465
2019	68	23 197	108 552	23	4 833	23 345	300	480	465
2020	66	23 421	86 017	22	4 879	18 498	300	480	465
2021	70	23 787	106 711	23	4 956	22 949	300	480	465
2022	66	23 755	135 988	22	4 949	29 245	300	480	465
2023	67	25 635	133 523	22	4 930	28 715	300	520	465
2024	67	25 650	147 871	22	4 933	31 800	300	520	465

Jahr	Realsteueraufbringungskraft		Gemeindeanteil an der		Gewerbe- steuerumlage	Steuereinnahmekraft	
			Einkommen- steuer	Umsatzsteuer			
	1 000 EUR	EUR je Einw. ¹	1 000 EUR			EUR je Einw. ¹	
1992	12 186	50	20 861	.	.	33 047	136
1995	27 037	117	35 147	.	2 034	60 149	260
1996	33 817	151	21 361	.	2 471	52 707	235
1997	38 456	176	24 712	.	- 0	63 169	288
1998	44 186	210	25 806	7 578	698	76 873	365
1999	44 210	215	25 312	7 957	4 426	73 053	355
2000	60 477	299	24 328	8 247	6 212	93 380	462
2001	37 924	190	21 480	8 134	3 909	70 472	352
2002	37 532	189	19 730	8 091	4 976	67 925	342
2003	32 187	162	18 872	8 019	4 387	61 953	312
2004	39 855	202	17 999	8 044	3 715	68 583	347
2005	41 643	209	19 281	8 179	3 814	72 445	364
2006	51 617	259	21 266	8 588	4 384	82 878	416
2007	46 906	235	27 970	9 591	3 718	87 603	439
2008	61 383	306	34 506	9 911	4 033	109 003	544
2009	65 260	326	32 314	9 467	4 585	109 806	548
2010	63 050	313	33 332	9 630	4 708	109 579	543
2011	64 669	319	36 974	10 165	4 824	114 990	567
2012	69 301	343	41 525	10 249	5 106	124 786	618
2013	76 654	378	45 575	10 365	5 643	135 916	671
2014	79 563	391	50 143	10 695	5 882	144 003	708
2015	84 455	413	54 044	12 113	6 245	153 674	751
2016	110 111	533	55 371	12 483	8 568	169 396	820
2017	119 422	576	58 628	15 543	9 223	184 370	889
2018	112 675	541	62 955	19 245	8 492	196 645	945
2019	109 849	526	67 863	21 335	8 171	190 877	915
2020	92 137	441	65 351	23 403	6 474	174 418	835
2021	110 677	532	72 484	24 290	8 032	199 420	958
2022	135 822	648	75 623	21 441	10 236	222 650	1 062
2023	135 982	648	79 123	21 788	10 050	226 843	1 081
2024	148 639	726	86 911	22 740	11 130	247 161	1 207

¹ nach dem Bevölkerungsstand vom 30. Juni

11.06 Hundesteuer und Hunde 2008 bis 2024

Merkmal	ME	2008	2010	2018	2020	2022	2023	2024
Steuerlich erfasste Hunde am 31.12.	Anzahl	6 343	6 176	6 660	7 035	7 180	7 378	7 532
Hundealter am 31.12.	Personen	6 205	6 024	6 396	6 722	6 820	6 993	7 138
Hunde je 1 000 Einwohner am 31.12.	Anzahl	32	31	32	34	34	35	36
Steuersätze laut Satzung der Hanse- und Universitätsstadt Rostock über die Erhebung einer Hundesteuer:								
für den 1. Hund	Euro/Jahr	84	84	108	108	108	108	108
für den 2. Hund	Euro/Jahr	120	120	144	144	144	144	144
für den 3. und jeden weiteren Hund	Euro/Jahr	144	144	168	168	168	168	168
für jeden gefährlichen Hund	Euro/Jahr	468	468	468	468	468	468	468
Hundesteueraufkommen	1 000 Euro	528	485	772	798	833	884	890

11.07 Schuldenstand des öffentlichen Haushaltes der Hanse- und Universitätsstadt Rostock 2010 bis 2024

Jahr	Einwohner am 30.06.	Schuldenstand am 31.12. insgesamt		Davon			
				Schulden des Kernhaushaltes		Schulden der Eigenbetriebe	
		1 000 EUR	EUR je Einwohner	1 000 EUR	EUR je Einwohner	1 000 EUR	EUR je Einwohner
2010	201 646	376 805	1 868	354 668	1 758	22 137	109
2011	200 244	384 490	1 920	313 035	1 563	71 455	357
2012	201 879	395 212	1 958	310 666	1 539	84 546	419
2013	202 528	379 591	1 874	285 932	1 412	93 659	462
2014	203 421	379 220	1 864	280 235	1 378	98 984	487
2015	204 492	380 161	1 859	268 912	1 315	111 249	544
2016	206 660	330 716	1 600	218 080	1 055	112 636	545
2017	207 487	253 729	1 223	136 867	660	116 862	563
2018	208 141	246 868	1 186	127 574	613	119 294	573
2019	208 684	230 598	1 105	118 148	566	112 450	539
2020	208 803	226 723	1 086	109 549	525	117 174	561
2021	208 195	221 024	1 062	101 152	486	119 873	576
2022	209 623	237 029	1 131	88 127	420	148 902	710
2023	209 839	294 874	1 405	133 583	637	161 291	769
2024	204 706	384 113	1 876	207 023	1 011	177 090	865

11.08 Unbeschränkt Lohn- und Einkommensteuerpflichtige mit positivem Gesamtbetrag der Einkünfte 1992 bis 2021

Merkmal	ME	1992	1998	2004	2010	2015	2017	2018	2019	2020	2021
Lohn- und Einkommensteuerpflichtige	Anzahl	58 798	63 040	74 740	88 755	97 833	101 612	105 496	108 772	110 117	112 152
Summe der positiven Einkünfte insgesamt	Mio. EUR	1 321	1 742	1 809	2 234	2 924	3 232	3 456	3 719	3 787	3 983
<u>darunter:</u>											
aus Gewerbebetrieben	Mio. EUR	57	178	96	143	183	199	207	236	229	245
aus selbständiger Arbeit	Mio. EUR	48	82	97	139	191	192	198	205	216	225
aus nicht selbständiger Arbeit	Mio. EUR	1 199	1 438	1 562	1 824	2 346	2 540	2 689	2 848	2 841	2 959
Summe der negativen Einkünfte insgesamt	Mio. EUR	-12	-47	-29	-15	-11	-10	-12	-12	-12	-14
<u>darunter:</u>											
aus Vermietung/Verpachtung	Mio. EUR	-7	-36	-16	-9	-7	-6	-7	-7	-7	-9
Summe der Einkünfte	Mio. EUR	1 309	1 695	1 780	2 219	2 913	3 222	3 445	3 708	3 775	3 969
Gesamtbetrag der Einkünfte	Mio. EUR	1 308	1 694	1 775	2 211	2 901	3 210	3 433	3 695	3 755	3 949
Gesamtbetrag der Einkünfte je Steuerpflichtigen	EUR	22 253	26 874	23 746	24 909	29 657	31 589	32 538	33 973	34 104	35 211
Einkommen	Mio. EUR	1 105	1 425	1 527	1 896	2 512	2 783	2 989	3 232	3 155	3 292
Zu versteuerndes Einkommen	Mio. EUR	956	1 402	1 494	1 863	2 468	2 832	2 933	3 171	3 114	3 236
Festgesetzte Einkommensteuer/Jahreslohnsteuer	Mio. EUR	167	297	270	323	452	496	532	580	586	614

11.09 Unbeschränkt Lohn- und Einkommensteuerpflichtige mit positivem Gesamtbetrag der Einkünfte nach Größenklassen 2021

Größenklassen des Gesamtbetrages der Einkünfte von ... bis unter ... EUR	Steuerpflichtige	Gesamtbetrag der Einkünfte	Festgesetzte Einkommensteuer/Jahreslohnsteuer
	Anzahl	1 000 EUR	
0 - 5 000	11 663	20 791	476
5 000 - 10 000	6 551	49 754	1 241
10 000 - 15 000	9 989	127 644	3 789
15 000 - 20 000	14 976	260 906	12 438
20 000 - 25 000	11 837	265 934	18 422
25 000 - 30 000	11 422	313 361	25 079
30 000 - 35 000	8 981	290 864	30 152
35 000 - 50 000	16 591	688 945	93 574
50 000 - 125 000	17 216	1 246 714	224 025
125 000 - 250 000	2 268	370 428	97 929
250 000 - 500 000	504	170 328	54 252
500 000 und mehr	154	143 272	52 722
Insgesamt	112 152	3 948 941	614 099

11.10 Personal des Landes nach Dienstverhältnissen 1992 bis 2024

Stand am 30.06.	Beschäftigte		Davon						Vollzeitäquivalente	
			Vollzeitbeschäftigte			Teilzeitbeschäftigte				
	ins- gesamt	je 1 000 Einwoh- ner¹	ins- gesamt	davon		ins- gesamt	davon		ins- gesamt	je 1 000 Einwoh- ner¹
				Beam- te/Richter	Arbeit- nehmer		Beam- te/Richter	Arbeit- nehmer		
1992	13 026	54	11 990	997	10 993	1 036	2	1 034	.	.
1995	11 730	51	10 248	2 275	7 973	1 482	17	1 465	.	.
2000	11 712	58	10 117	2 824	7 293	1 595	75	1 520	.	.
2005	11 016	55	8 195	2 586	5 609	2 821	198	2 623	9 927	50
2010²	7 466	37	4 972	1 868	3 104	2 494	358	2 136	6 537	33
2011²	7 911	39	5 380	1 957	3 423	2 531	390	2 141	6 954	34
2012²	6 944	34	4 728	1 972	2 756	2 216	377	1 839	6 158	30
2013²	6 967	34	4 941	2 035	2 906	2 026	355	1 671	6 256	31
2014²,³	6 895	34	4 960	2 010	2 950	1 935	350	1 585	6 235	31
2015²,³	6 850	33	4 950	2 110	2 840	1 900	400	1 500	6 225	30
2016²,³	6 795	33	4 955	2 120	2 835	1 835	405	1 430	6 245	30
2017²,³	6 605	32	4 955	2 130	2 825	1 655	410	1 245	6 165	30
2018²,³	6 650	32	4 935	2 170	2 765	1 715	405	1 310	6 210	30
2019²,³	6 730	32	4 895	2 190	2 705	1 835	440	1 395	6 235	30
2020²,³	6 380	31	4 695	2 340	2 355	1 690	430	1 260	5 915	28
2021²,³	6 550	31	4 840	2 435	2 405	1 715	390	1 325	6 080	29
2022²,³	6 750	32	4 875	2 495	2 380	1 875	425	1 450	6 230	30
2023²,³	6 950	33	4 905	2 610	2 295	2 045	470	1 575	6 355	30
2024²,³	6 975	34	4 905	2 645	2 260	2 070	510	1 560	6 390	31

¹ nach Bevölkerungsstand am 30.06.

² ohne Volkstheater - 2010 wurde die VOLKSTHEATER ROSTOCK GmbH gegründet

³ Ab 2014 wird aus Geheimhaltungsgründen ein Rundungsverfahren angewendet. Jede absolute Fallzahl wird auf ein Vielfaches von 5 auf- oder abgerundet. Dadurch kann es zu Rundungsdifferenzen in den Summen kommen.

11.11 Personal der Hanse- und Universitätsstadt Rostock nach Dienstverhältnissen 1992 bis 2024

Stand am 30.06.	Beschäftigte		Davon					Vollzeitäquivalente	
			Vollzeitbeschäftigte			Teilzeitbeschäftigte			
	ins- gesamt	je 1 000 Einwoh- ner¹	ins- gesamt	davon		ins- gesamt	Arbeit- nehmer	ins- gesamt	je 1 000 Einwoh- ner¹
				Beamte	Arbeit- nehmer				
	Personen								
1992	8 079	33	7 023	10	7 013	1 056	1 056	.	.
1995	4 926	21	4 213	405	3 808	713	713	.	.
2000	4 107	20	3 352	473	2 879	755	754	.	.
2005	3 923	20	3 358	472	2 886	565	553	3 712	19
2010²	3 200	16	2 681	432	2 249	519	486	3 018	15
2011²	3 323	16	2 788	444	2 344	535	507	3 145	16
2012²	3 375	17	2 815	453	2 362	560	534	3 197	16
2013²	3 473	17	2 893	468	2 425	580	556	3 298	16
2014²,³	3 540	17	2 935	465	2 470	600	580	3 370	17
2015²,³	3 595	18	3 000	470	2 530	595	575	3 440	17
2016²,³	3 570	17	2 995	465	2 530	575	565	3 435	17
2017²,³	3 645	18	2 990	460	2 530	650	640	3 490	17
2018²,³	3 695	18	3 025	450	2 575	665	650	3 535	17
2019²,³	3 770	18	3 015	450	2 565	755	740	3 590	17
2020²,³	3 830	18	3 040	440	2 600	790	775	3 635	17
2021²,³	3 980	19	3 095	435	2 660	885	865	3 765	18
2022²,³	4 055	19	3 110	435	2 675	945	925	3 825	18
2023²,³	4 115	20	3 175	425	2 750	940	925	3 895	19
2024²,³	4 195	20	3 175	415	2 760	1 020	1 000	3 970	19

¹ nach Bevölkerungsstand am 30.06.

² ohne Volkstheater - 2010 wurde die VOLKSTHEATER ROSTOCK GmbH gegründet

³ Ab 2014 wird aus Geheimhaltungsgründen ein Rundungsverfahren angewendet. Jede absolute Fallzahl wird auf ein Vielfaches von 5 auf- oder abgerundet. Dadurch kann es zu Rundungsdifferenzen in den Summen kommen.

11.12 Personal der Hanse- und Universitätsstadt Rostock nach Beschäftigungsbereichen und Dienstverhältnissen 1992 bis 2024

Stand am 30.06.	Beschäftigte insgesamt ¹	Davon				Teilzeit- beschäftigte
		Vollzeitbeschäftigte				
		insgesamt	davon			
			Beamte	Arbeitnehmer		
Personen						
<u>Verwaltung</u>						
1992	7 106	6 112	10	6 102	968	
1995	3 880	3 375	396	2 979	505	
2000	3 274	2 710	473	2 237	564	
2005	2 898	2 526	472	2 054	372	
2010 ²	2 146	1 822	432	1 390	324	
2011 ²	2 158	1 864	444	1 420	294	
2012 ²	2 174	1 876	453	1 423	298	
2013 ²	2 252	1 944	468	1 476	308	
2014 ^{2,3}	2 270	1 960	465	1 495	310	
2015 ^{2,3}	2 265	1 975	470	1 500	295	
2016 ^{2,3}	2 250	1 970	465	1 510	280	
2017 ^{2,3}	2 290	1 970	460	1 510	320	
2018 ^{2,3}	2 330	2 000	450	1 550	335	
2019 ^{2,3}	2 390	2 015	450	1 570	370	
2020 ^{2,3}	2 410	2 010	440	1 570	400	
2021 ^{2,3}	2 470	2 040	435	1 605	435	
2022 ^{2,3}	2 540	2 070	435	1 635	470	
2023 ^{2,3}	2 600	2 140	425	1 715	460	
2024 ^{2,3}	2 640	2 155	415	1 740	485	
<u>Rechtlich unselbständige Einrichtungen und Unternehmen</u>						
1994	5	5	-	5	-	
1995	5	5	-	5	-	
2000	77	69	-	69	8	
2005	96	77	-	77	19	
2010	96	85	-	85	11	
2011	112	100	-	100	12	
2012	114	101	-	101	13	
2013	110	98	-	98	12	
2014 ³	120	105	-	105	10	
2015 ³	120	110	-	110	10	
2016 ³	120	110	-	110	10	
2017 ³	120	115	-	115	5	
2018 ³	135	130	-	130	10	
2019 ³	130	120	-	120	15	
2020 ³	130	115	-	115	15	
2021 ³	140	120	-	120	15	
2022 ³	135	115	-	115	20	
2023 ³	145	125	-	125	20	
2024 ³	150	135	-	135	20	
<u>Krankenhäuser mit kaufmännischem Rechnungswesen</u>						
1992	999	911	-	911	88	
1995	869	667	-	667	202	
2000	756	573	-	573	183	
2005	929	755	-	755	174	
2010	958	774	-	774	184	
2011	1 053	824	-	824	229	
2012	1 087	838	-	838	249	
2013	1 111	851	-	851	260	
2014 ³	1 150	870	-	870	280	
2015 ³	1 210	920	-	920	290	
2016 ³	1 195	910	-	910	290	
2017 ³	1 235	905	-	905	330	
2018 ³	1 225	900	-	900	325	
2019 ³	1 250	880	-	880	370	
2020 ³	1 290	915	-	915	375	
2021 ³	1 370	935	-	935	435	
2022 ³	1 375	920	-	920	455	
2023 ³	1 370	910	-	910	460	
2024 ³	1 405	890	-	890	515	

¹ einschließlich Beschäftigte in Ausbildung/mit Zeitvertrag/AFG-Beschäftigte nach §§ 260 ff. Arbeitsförderungs-Reformgesetz

² ohne Volkstheater - 2010 wurde die VOLKSTHEATER ROSTOCK GmbH gegründet

³ Ab 2014 wird aus Geheimhaltungsgründen ein Rundungsverfahren angewendet. Jede absolute Fallzahl wird auf ein Vielfaches von 5 auf- oder abgerundet. Dadurch kann es zu Rundungsdifferenzen in den Summen kommen.

11.13 Personal der Stadtverwaltung der Hanse- und Universitätsstadt Rostock 1992 bis 2025¹

Stand am 30.06.	Personal insgesamt	Davon	
		männlich	weiblich
		Personen	
1992	7 106	1 740	5 366
1993	5 543	1 621	3 922
1994	4 037	1 370	2 667
1995	3 880	1 385	2 495
1996	3 864	1 406	2 458
1997	3 648	1 362	2 286
1998	3 416	1 310	2 106
1999	3 345	1 276	2 069
2000	3 301	1 263	2 038
2001	3 205	1 221	1 984
2002	3 090	1 207	1 883
2003	3 072	1 196	1 876
2004	2 953	1 149	1 804
2005	2 827	1 096	1 731
2006	2 746	1 062	1 684
2007	2 650	1 031	1 619
2008	2 534	989	1 545
2009	2 446	960	1 486
2010 ²	2 127	792	1 335
2011 ²	2 126	812	1 314
2012 ²	2 133	812	1 321
2013 ²	2 206	854	1 352
2014 ²	2 231	860	1 371
2015 ²	2 235	869	1 366
2016 ²	2 235	886	1 349
2017 ²	2 273	898	1 375
2018 ²	2 325	949	1 376
2019 ²	2 369	964	1 405
2020 ²	2 380	988	1 392
2021 ²	2 441	1 033	1 408
2022 ²	2 504	1 075	1 429
2023 ²	2 552	1 100	1 452
2024 ²	2 606	1 149	1 457
2025 ²	2 683	1 218	1 465

¹ Die Auswertung erfolgt nach Stellenplan, d. h. ohne Auszubildende, AFG-Beschäftigte nach §§ 260 ff. Arbeitsförderungs-Reformgesetz und geringfügig Beschäftigte.

² ohne Volkstheater - 2010 wurde die VOLKSTHEATER ROSTOCK GmbH gegründet

Abb. 11.01 Personal der Stadtverwaltung der Hanse- und Universitätsstadt Rostock 1992 bis 2025¹

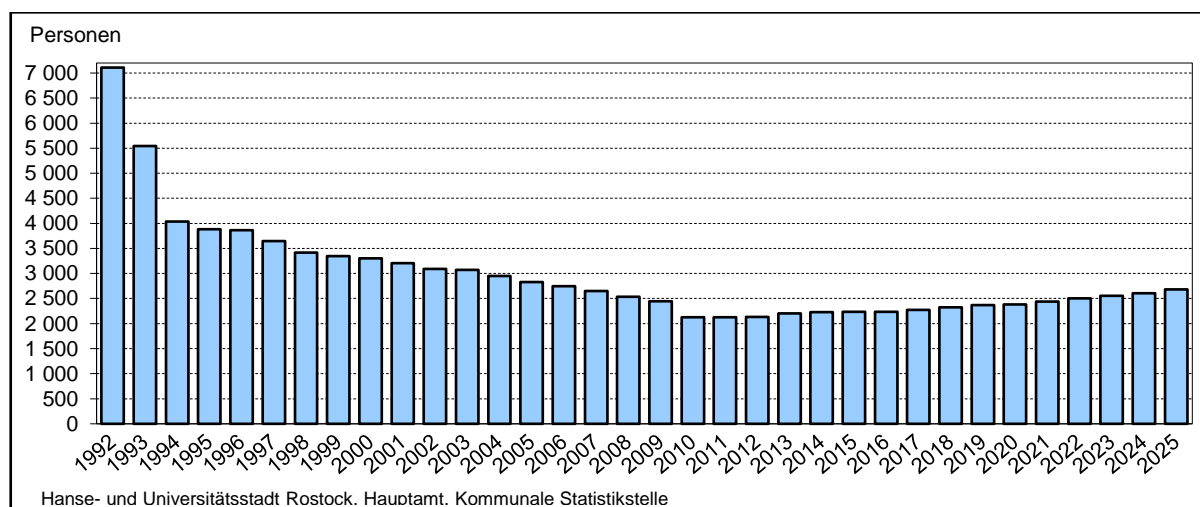

¹ Stand am 30.06.; ab 2010 ohne Volkstheater - 2010 wurde die VOLKSTHEATER ROSTOCK GmbH gegründet

11.14 Entwicklung der Altersstruktur des Personals der Hanse- und Universitätsstadt Rostock 2000 bis 2025¹

Altersgruppen im Alter von ... bis unter... Jahren	Personal am ...													
	31.12.2000		30.06.2005		30.06.2010 ²		30.06.2015 ²		30.06.2020 ²		30.06.2024 ²		30.06.2025 ²	
	Pers- onen	Anteil in %	Pers- onen	Anteil in %	Pers- onen	Anteil in %	Pers- onen	Anteil in %	Pers- onen	Anteil in %	Pers- onen	Anteil in %	Pers- onen	Anteil in %
<u>Personal insgesamt</u>														
unter 26	76	2,3	68	2,4	34	1,6	57	2,6	39	1,6	64	2,5	65	2,4
26 bis unter 31	133	4,0	90	3,2	76	3,6	115	5,1	153	6,4	126	4,8	148	5,5
31 bis unter 36	341	10,3	140	5,0	89	4,2	191	8,5	295	12,4	330	12,7	283	10,5
36 bis unter 41	610	18,5	349	12,3	130	6,1	192	8,6	311	13,1	419	16,1	454	16,9
41 bis unter 46	549	16,6	597	21,1	294	13,8	171	7,7	260	10,9	388	14,9	412	15,4
46 bis unter 51	575	17,4	496	17,5	511	24,0	329	14,7	223	9,4	291	11,2	346	12,9
51 bis unter 56	405	12,3	521	18,4	459	21,6	517	23,1	360	15,1	273	10,5	270	10,1
56 bis unter 61	508	15,4	354	12,5	435	20,5	442	19,8	513	21,6	421	16,1	373	13,9
61 und älter	104	3,2	212	7,5	99	4,7	221	9,9	226	9,5	294	11,3	332	12,4
Insgesamt	3 301	100	2 827	100	2 127	100	2 235	100	2 380	100	2 606	100	2 683	100
<u>Personal männlich</u>														
unter 26	26	2,1	30	2,7	18	2,3	23	2,6	15	1,5	28	2,4	35	2,9
26 bis unter 31	53	4,2	41	3,7	30	3,8	53	6,1	56	5,7	60	5,2	74	6,1
31 bis unter 36	141	11,2	64	5,8	44	5,6	86	9,9	134	13,6	152	13,2	129	10,6
36 bis unter 41	224	17,7	147	13,4	53	6,7	98	11,3	146	14,8	191	16,6	209	17,2
41 bis unter 46	214	16,9	225	20,5	116	14,6	78	9,0	120	12,1	183	15,9	195	16,0
46 bis unter 51	179	14,2	185	16,9	176	22,2	133	15,3	111	11,2	147	12,8	163	13,4
51 bis unter 56	142	11,2	173	15,8	167	21,1	179	20,6	156	15,8	126	11,0	135	11,0
56 bis unter 61	210	16,6	129	11,8	135	17,0	158	18,2	179	18,1	167	14,5	167	13,7
61 und älter	74	5,9	102	9,3	53	6,7	61	7,0	71	7,2	95	8,3	111	9,1
Insgesamt	1 263	100	1 096	100	792	100	869	100	988	100	1 149	100	1 218	100
<u>Personal weiblich</u>														
unter 26	50	2,5	38	2,2	16	1,2	34	2,5	24	1,7	36	2,5	30	2,0
26 bis unter 31	80	3,9	49	2,8	46	3,4	62	4,5	97	7,0	66	4,5	74	5,1
31 bis unter 36	200	9,8	76	4,4	45	3,4	105	7,7	161	11,6	178	12,2	154	10,5
36 bis unter 41	386	18,9	202	11,7	77	5,8	94	6,9	165	11,8	228	15,6	245	16,7
41 bis unter 46	335	16,4	372	21,5	178	13,3	93	6,8	140	10,1	205	14,1	217	14,8
46 bis unter 51	396	19,4	311	18,0	335	25,1	196	14,4	112	8,0	144	9,9	183	12,5
51 bis unter 56	263	12,9	348	20,1	292	21,9	338	24,7	204	14,7	147	10,1	135	9,2
56 bis unter 61	298	14,6	225	13,0	300	22,5	284	20,8	334	24,0	254	17,4	206	14,1
61 und älter	30	1,5	110	6,4	46	3,4	160	11,7	155	11,1	199	13,7	221	15,1
Insgesamt	2 038	100	1 731	100	1 335	100	1 366	100	1 392	100	1 457	100	1 465	100

¹ Die Auswertung erfolgt nach Stellenplan, d. h. ohne Auszubildende, AFG-Beschäftigte nach §§ 260 ff. Arbeitsförderungs-Reformgesetz und geringfügig Beschäftigte.

² ab 2010 ohne Volkstheater - 2010 wurde die VOLKSTHEATER ROSTOCK GmbH gegründet

11.15 Personal der Stadtverwaltung der Hanse- und Universitätsstadt Rostock nach Stellenplan 2006 bis 2025¹

Merkmal	30.06.2006			30.06.2010 ²			30.06.2020 ²			30.06.2025 ²		
	Personal insge- samt	davon		Perso- nal insge- samt	davon		Perso- nal insge- samt	davon		Perso- nal insge- samt	davon	
		Frauen	Männer		Frauen	Männer		Frauen	Männer		Frauen	Männer
	Personen											
Personal insgesamt	2 746	1 684	1 062	2 127	1 335	792	2 380	1 392	988	2 683	1 465	1 218
<u>Nach Beschäftigungsumfang</u>												
Vollzeitbeschäftigte	2 416	1 408	1 008	1 799	1 064	735	1 972	1 022	950	2 158	1 015	1 143
Teilzeitbeschäftigte	330	276	54	328	271	57	408	370	38	514	442	72
davon:												
30-39 Stunden/>75%	152	147	5	145	139	6	327	306	21	446	389	57
< 30 Stunden/<75%	178	129	49	183	132	51	81	64	17	68	53	15
Mitarbeiter in ATZ	11	8	3
<u>Nach Dienstverhältnissen</u>												
Beamte	473	159	314	444	147	297	421	90	331	407	70	337
Tarifbeschäftigte	2 033	1 417	616	1 671	1 185	486	1 959	1 302	657	2 276	1 395	881
davon nach												
Entgeltgruppen:												
E 15	23	14	9	12	7	5	19	13	6	24	16	8
E 14	28	15	13	26	13	13	27	14	13	28	14	14
E 13	39	16	23	29	14	15	37	21	16	49	24	25
E 12	38	18	20	48	22	26	78	40	38	113	53	60
E 11	122	69	53	107	60	47	255	159	96	401	237	164
E 10	103	67	36	84	57	27	98	67	31	86	44	42
E 09	578	453	125	420	332	88	-	-	-	-	-	-
E 09a	-	-	-	-	-	-	303	216	87	391	257	134
E 09b	-	-	-	-	-	-	161	125	36	131	87	44
E 09c	-	-	-	-	-	-	145	111	34	215	173	42
S 17	-	-	-	6	3	3	9	4	5	15	9	6
S 15	-	-	-	-	-	-	4	4	-	7	.	.
S 14	-	-	-	45	37	8	52	43	9	57	47	10
S 12	-	-	-	-	-	-	24	21	3	29	23	6
S 12a	-	-	-	3	3	-	-	-	-	-	-	-
S 11	-	-	-	-	-	-	-	-	-	-	-	-
S 11a	-	-	-	7	7	-	.	.	.	-	-	-
S 11b	-	-	-	-	-	-	8	.	.	13	.	.
E 08	215	187	28	204	181	23	117	95	22	88	68	20
E 07	18	-	18	5	-	5	44	32	12	45	32	13
E 06	289	216	73	238	172	66	161	107	54	215	155	60
E 05	400	268	132	303	207	96	323	184	139	302	116	186
S 08	-	-	-	-	-	-	-	-	-	-	-	-
E 04	72	11	61	49	5	44	32	12	20	39	14	25
E 03	77	64	13	63	53	10	43	18	25	15	.	.
E 02	-	-	-	-	-	-	.	.	.	-	-	-
E 02a	31	19	12	21	11	10	10	3	7	.	.	.
S 04	-	-	-	-	-	-	7	.	.	9	6	3
Künstlertarif	224	103	121	-	-	-	-	-	-	-	-	-
Waldarbeitertarif	16	5	11	12	3	9	-	-	-	-	-	-
Notfallsanitäter N	-	-	-	-	-	-	-	-	-	-	-	-

¹ Die Auswertung erfolgt nach Stellenplan, d. h. ohne Auszubildende, AFG-Beschäftigte nach §§ 260 ff. Arbeitsförderungs-Reformgesetz und geringfügig Beschäftigte.

² ab 2010 ohne Volkstheater - 2010 wurde die VOLKSTHEATER ROSTOCK GmbH gegründet

11.16 Auszubildende in der Stadtverwaltung der Hanse- und Universitätsstadt Rostock nach Ausbildungsjahren und Geschlecht 1997 bis 2025

Jahr	Auszubildende insgesamt			Davon								
				1. Ausbildungsjahr			2. Ausbildungsjahr			3. Ausbildungsjahr		
	insge- samt	davon		insge- samt	davon		insge- samt	davon		insge- samt	davon	
		männ- lich	weib- lich		männ- lich	weib- lich		männ- lich	weib- lich		männ- lich	weib- lich
	Personen											
31.12.1997	76	33	43	22	11	11	31	15	16	23	7	16
31.12.1998	63	28	35	25	14	11	17	6	11	21	8	13
31.12.1999	63	27	36	27	12	15	20	9	11	16	6	10
31.12.2000	79	40	39	30	19	11	27	12	15	22	9	13
31.12.2001	81	41	40	32	19	13	25	13	12	24	9	15
31.12.2002	79	43	36	22	11	11	30	18	12	27	14	13
30.06.2003	84	50	34	29	18	11	30	19	11	25	13	12
30.06.2004	88	59	29	38	28	10	27	17	10	23	14	9
30.06.2005	80	45	35	23	8	15	37	27	10	20	10	10
30.06.2006	67	38	29	21	12	9	23	9	14	23	17	6
30.06.2007	61	31	30	15	8	7	21	12	9	25	11	14
30.06.2008	43	24	19	14	8	6	15	8	7	14	8	6
30.06.2009	51	34	17	26	20	6	14	7	7	11	7	4
30.06.2010	53	36	17	18	10	8	26	21	5	9	5	4
30.06.2011	57	30	27	28	14	14	20	11	9	9	5	4
30.06.2012	71	40	31	28	19	9	29	16	13	14	5	9
30.06.2013	81	44	37	33	19	14	30	21	9	18	4	14
30.06.2014	80	44	36	27	14	13	34	20	14	19	10	9
30.06.2015	83	44	39	31	17	14	33	19	14	19	8	11
30.06.2016	77	44	33	18	9	9	36	24	12	23	11	12
30.06.2017	79	45	34	31	19	12	25	16	9	23	10	13
30.06.2018	71	42	29	28	19	9	31	19	12	12	4	8
30.06.2019	88	53	35	39	24	15	29	21	8	20	8	12
30.06.2020	96	60	36	52	38	14	29	15	14	15	7	8
30.06.2021	94	56	38	38	28	10	36	22	14	20	6	14
30.06.2022	105	66	39	51	35	16	26	17	9	28	14	14
30.06.2023	107	66	41	55	38	17	30	14	16	22	14	8
30.06.2024	110	59	51	30	13	17	49	32	17	31	14	17
30.06.2025	96	43	53	38	18	20	34	16	18	24	9	15

11.17 Auszubildende in der Stadtverwaltung der Hanse- und Universitätsstadt Rostock nach Berufsgruppen und Geschlecht 1997 bis 2025

Merkmal	31.12.		30.06.									
	1997	2002	2003	2005	2010	2015	2020	2021	2022	2023	2024	2025
	Personen											
Auszubildende insgesamt	76	79	84	80	53	83	96	94	105	107	110	96
<u>darunter nach Berufsgruppen:</u>												
Bachelor of laws/Öffentliche Verwaltung	9	9	8	11	10	22	14	13	15	17	18	16
Duales Studium Soziale Arbeit	-	-	-	-	-	-	-	.	.	-	4	4
Brandmeister/-inspektor-Anwärter/-in	12	8	15	15	18	17	29	19	25	27	23	12
Verwaltungsfachangestellte/-r	15	12	12	11	12	31	25	24	26	25	28	29
Kaufleute für Büromanagement	12	6	6	6	3	.	6	7	8	7	12	12
Fachangestellte/-r für Medien/ Informationsdienste	.	6	6	6	-	3	3	4	4	4	.	.
Vermessungstechniker/-in	4	6	6	6	-	-	.
Fachangestellte/-r für Bäderbetriebe	4	6	6	4	-	-	.	.	-	.	.	.
Gärtner/-in	9	18	17	15	10	7	8	9	7	8	7	5
Straßenwärter/-in	6	6	6	4	-	-	-	-	.	3	4	3
Notfallsanitäter/-in	-	-	-	-	-	-	7	12	14	10	9	7
Auszubildende weiblich insgesamt	43	36	34	35	17	39	36	38	39	41	51	53
<u>darunter nach Berufsgruppen:</u>												
Bachelor of laws/Öffentliche Verwaltung	8	7	6	7	4	14	8	7	8	10	12	10
Duales Studium Soziale Arbeit	-	-	-	-	-	-	-	.	.	-	4	3
Verwaltungsfachangestellte	12	6	5	7	9	18	18	18	15	15	19	20
Kaufleute für Büromanagement	9	5	5	5	3	.	5	5	5	5	8	9
Fachangestellte für Medien/ Informationsdienste	.	5	5	4	-	3	.	3	3	.	.	.

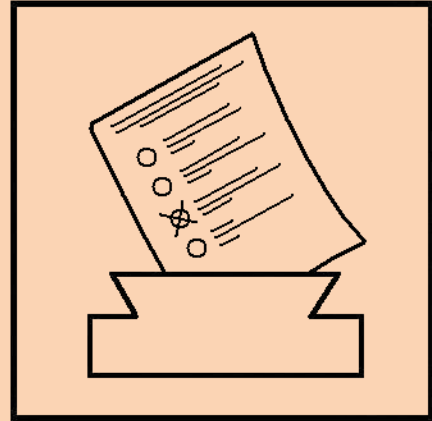

12 Wahlen

Vorbemerkungen

Die **Europawahl**, die in den 27 Mitgliedstaaten der Europäischen Union in der Zeit vom 06. bis 09. Juni 2024 stattfand, war die zehnte Direktwahl der Abgeordneten des Europäischen Parlaments aus der Bundesrepublik Deutschland. Die Europawahl erfolgte nach den Grundsätzen der Verhältniswahl mit Listenvorschlägen. Jeder Wähler hatte eine Stimme.

Die **Wahl zum 21. Deutschen Bundestag** fand am 23. Februar 2025 nach den Grundsätzen einer mit der Personenwahl verbundenen Verhältniswahl statt. Es wurden die Abgeordneten des Bundestages für die Dauer von vier Jahren je zur Hälfte nach Kreiswahlvorschlägen (Direktmandate) und nach Landeswahlvorschlägen (Landeslisten) gewählt. Die Hanse- und Universitätsstadt Rostock bildete bei diesen Wahlen gemeinsam mit den amtsfreien Gemeinden Dummerdorf, Graal-Müritz und Sanitz und den Ämtern Carbäk, Rostocker Heide, Schwaan, Tessin und Amt Warnow-West einen gemeinsamen Wahlkreis **14 Rostock - Landkreis Rostock II**. Im Jahrbuch werden aus Gründen der Vergleichbarkeit nur die Ergebnisse in der Hanse- und Universitätsstadt Rostock dargestellt.

Jeder Wähler hatte zwei Stimmen zu vergeben: die Erststimme für die Wahl eines Wahlkreisabgeordneten, die Zweitstimme für eine Landesliste. Ein Direktmandat im Bundestag erhielt der Bewerber, der im Wahlkreis die einfache Mehrheit der abgegebenen gültigen Erststimmen auf sich vereinigte. Bei der Verteilung der Bundestagsitze auf die Landeslisten wurden die Parteien berücksichtigt, die mindestens fünf Prozent der abgegebenen gültigen Zweitstimmen oder in mindestens drei Wahlkreisen ein Direktmandat errungen hatten. Die Umrechnung der Wählerstimmen in Abgeordnetenmandate erfolgt bei Bundestagswahlen seit 2009 auf Basis des Verfahrens nach Sainte-Laguë/Schepers.

Am 26. September 2021 fand zeitgleich die Wahl der 71 Abgeordneten des 8. Landtages von Mecklenburg-Vorpommern als verbundene Wahl statt. Für eine Dauer von fünf Jahren wurden 36 Abgeordnete durch direkte Wahl in den Wahlkreisen, die übrigen durch Verhältniswahl aus den Landeslisten der politischen Parteien, gewählt. Die Sitze wurden den Parteien entsprechend ihrem jeweiligen Anteil an Zweitstimmen nach dem Proportionalverfahren Hare/Niemeyer zugewiesen. Unberücksichtigt bei der Verteilung der Landessitze blieben alle Parteien, die weniger als 5 % der Zweitstimmen (5-Prozent-Klausel) erhalten haben. Die Hanse- und Universitätsstadt Rostock war bei der Landtagswahl in vier Wahlkreise eingeteilt.

Die wahlberechtigten Bürger der Hanse- und Universitätsstadt Rostock wählten am 09. Juni 2024 für die Dauer von fünf Jahren die 53 Mitglieder der **Bürgerschaft** nach dem System einer Kombination von Verhältniswahl mit Persönlichkeitselementen.

Hiernach hatte jeder Wähler drei Stimmen, die er

- beliebig auf mehrere Bewerber desselben Wahlvorschlages oder
- auf verschiedene Wahlvorschläge von Parteien, Wählergruppen und Einzelbewerber verteilen (panaschieren) oder
- auf einen einzigen Bewerber häufen (kumulieren)

konnte.

Um die 53 Mandate in der Bürgerschaft der Hanse- und Universitätsstadt Rostock bewarben sich in fünf Wahlbereichen 6 Einzelbewerber und 228 Kandidaten aus 15 Parteien und Wählergruppen. Es wurden bei der Bürgerschaftswahl auch Parteien, Wählergruppen und Einzelbewerber berücksichtigt, die im Wahlgebiet weniger als fünf Prozent der gültigen Stimmen auf sich vereinigten.

Am 13. November 2022 fand in der Hanse- und Universitätsstadt Rostock die fünfte **Direktwahl der Oberbürgermeisterin/des Oberbürgermeisters** statt. Da kein/e Kandidat/in mehr als die Hälfte der abgegebenen gültigen Stimmen erhielt, wurde am 27. November 2022 eine Stichwahl zwischen den 2 Kandidaten mit den meisten Stimmen durchgeführt. Frau Eva-Maria Kröger erhielt bei der Stichwahl mit 58,4 % die meisten Stimmen und ist die neue Oberbürgermeisterin der Hanse- und Universitätsstadt Rostock bis 2029.

Erstmalig fand in der Hanse- und Universitätsstadt Rostock am 24. September 2017 ein **Bürgerentscheid zur Verlegung des "Traditionsschiffes"** statt. Die Frage des Bürgerentscheids lautete: "Sollen das Traditionsschiff und die weiteren maritimen Ausstellungsstücke vom Standort Schmarl in den Stadthafen verlegt werden?". Die gestellte Frage des Bürgerentscheids ist in dem Sinne entschieden, in dem sie von der Mehrheit der gültigen Stimmen beantwortet wurde, sofern diese Mehrheit mindestens 25 Prozent der Abstimmungsberechtigten beträgt.

Alle in den Tabellen angegebenen Werte schließen die Briefwahlergebnisse mit ein.

Tabellenverzeichnis

Seite

12.01	Eckkennziffern der Wahlen des Europäischen Parlaments 1994 bis 2024.....	385
12.02	Entwicklung der Stimmenanteile bei den Europaparlamentswahlen 1994 bis 2024.....	385
12.03	Eckkennziffern der Wahlen des Bundestages der Bundesrepublik Deutschland 1990 bis 2025	386
12.04	Entwicklung der Stimmenanteile bei den Bundestagswahlen 1990 bis 2025	386
12.05	Eckkennziffern der Wahlen des Landtages von Mecklenburg-Vorpommern 1990 bis 2021 .	387
12.06	Entwicklung der Stimmenanteile bei den Landtagswahlen 1990 bis 2021	387
12.07	Gewählte Wahlkreisbewerber der Hanse- und Universitätsstadt Rostock bei den Wahlen des Landtages von Mecklenburg-Vorpommern 1994 bis 2021	388
12.08	Eckkennziffern der Wahlen der Bürgerschaft der Hanse- und Universitätsstadt Rostock 1990 bis 2024	389
12.09	Entwicklung der Stimmenanteile bei den Bürgerschaftswahlen 1990 bis 2024	389
12.10	Sitzverteilung in der Bürgerschaft nach Parteien/Wählergruppen 1994 bis 2024.....	390
12.11	Bürgerentscheid zur Verlegung des "Traditionsschiffes" am 24. September 2017.....	391
12.12	Eckkennziffern der Oberbürgermeisterwahl der Hanse- und Universitätsstadt Rostock 2002 bis 2022	391
12.13	Stimmenanteile bei den Oberbürgermeisterwahlen 2002 bis 2022	391

Abbildungsverzeichnis

Seite

Abb. 12.01	Sitzverteilung in der Bürgerschaft der Hanse- und Universitätsstadt Rostock für die Wahlperiode 2024 bis 2029	390
------------	---	-----

12.01 Eckkennziffern der Wahlen des Europäischen Parlaments 1994 bis 2024

Tag der Wahl	Wahlberechtigte		Wähler		Wahlbetei- ligung	Anteil der		
	insgesamt	darunter	insgesamt	darunter		gültigen Stimmen an den abgege- benen Stim- men insge- samt	Wahlberech- tigten mit Wahlschein an Wahlbe- rechtigten insgesamt	Briefwähler an Wählern insgesamt
		mit Wahl- schein		Briefwähler				
Personen					in %			
12. Juni 1994	180 963	8 652	103 083	7 393	57,0	96,0	4,8	7,2
13. Juni 1999	164 766	8 869	64 061	8 022	38,9	97,6	5,4	12,5
13. Juni 2004	163 105	6 936	58 360	6 271	35,8	96,5	4,3	10,7
07. Juni 2009	169 654	10 725	73 343	9 762	43,2	97,6	6,3	13,3
25. Mai 2014	169 595	18 212	69 529	16 524	41,0	98,1	10,7	23,8
26. Mai 2019	168 169	28 741	101 031	26 784	60,1	98,7	17,1	26,5
09. Juni 2024	168 223	38 121	105 669	34 362	62,8	98,9	22,7	32,5

12.02 Entwicklung der Stimmenanteile bei den Europaparlamentswahlen 1994 bis 2024

Partei/Wählergruppe	Stimmenanteile bei den Europaparlamentswahlen in der Hanse- und Universitätsstadt Rostock						
	12. Juni 1994	13. Juni 1999	13. Juni 2004	07. Juni 2009	25. Mai 2014	26. Mai 2019	09. Juni 2024
	in %						
CDU	20,7	32,0	28,2	22,4	23,7	17,3	16,7
AfD	-	-	-	-	7,7	12,4	18,5
SPD	25,5	24,0	20,5	19,5	22,8	16,7	12,8
DIE LINKE bzw. PDS	35,2	34,2	26,9	27,0	24,2	16,8	8,2
GRÜNE	7,9	3,8	9,4	9,7	10,0	17,7	9,5
FDP	1,9	1,4	4,2	8,2	1,9	3,6	3,3
Die PARTEI	-	-	-	-	1,1	4,4	3,2
FAMILIE	-	-	1,6	1,9	1,4	1,5	0,9
Tierschutzpartei	-	0,6	1,4	1,1	1,2	1,4	1,6
FREIE WÄHLER	-	-	-	0,5	0,6	1,0	0,8
HEIMAT bzw. NPD	0,2	0,6	1,1	-	1,5	0,6	0,2
PIRATEN	-	-	-	1,4	2,0	0,8	0,6
Partei für schulmedizinische Verjüngungsforschung	-	-	-	-	-	-	0,1
TIERSCHUTZ hier!	-	-	-	-	-	0,3	0,6
Volt	-	-	-	-	-	0,6	3,3
ÖDP	0,3	0,1	0,1	0,2	0,2	0,4	0,4
MERA25	-	-	-	-	-	-	0,3
Bündnis C	-	-	-	-	-	0,2	0,1
DKP	-	-	0,4	0,2	0,3	0,2	0,1
MENSCHLICHE WELT	-	-	-	-	-	0,2	0,2
PdH	-	-	-	-	-	-	0,3
MLPD	-	-	-	-	0,2	0,1	0,1
BIG	-	-	-	-	-	0,0	0,1
SGP	-	-	-	-	-	0,0	0,0
ABG	-	-	-	-	-	-	0,1
dieBasis	-	-	-	-	-	-	0,3
BÜNDNIS DEUTSCHLAND	-	-	-	-	-	-	0,5
BSW	-	-	-	-	-	-	15,6
DAVA	-	-	-	-	-	-	0,1
KLIMALISTE	-	-	-	-	-	-	0,1
LETZTE GENERATION	-	-	-	-	-	-	0,5
PDV	-	-	-	-	-	-	0,1
PdF	-	-	-	-	-	-	0,7
V-Partei	-	-	-	-	-	-	0,2
Übrige ¹	8,3	3,3	6,2	7,9	1,3	3,8	-

¹ Aus Platzgründen wurden bei den Wahlen 1994 bis 2019 die Ergebnisse der Parteien und Wählergruppen, die 2024 nicht antraten unter „Übrige“ zusammengefasst.

12.03 Eckkennziffern der Wahlen des Bundestages der Bundesrepublik Deutschland 1990 bis 2025

Tag der Wahl	Wahlberechtigte		Wähler		Wahlbetei- gung	Anteil der		
	insgesamt	darunter	insgesamt	darunter		gültigen Stim- men an den abgegebenen Stimmen insgesamt	Wahlberech- tigten mit Wahlschein an Wahlbe- rechtigten insgesamt	Briefwähler an Wählern insgesamt
		mit Wahl- schein		Briefwähler				
Personen					in %			
02. Dezember 1990	188 038	4 670	129 934	4 300	69,1	99,0	2,5	3,3
16. Oktober 1994	178 485	15 318	132 287	14 488	74,1	98,7	8,6	11,0
27. September 1998	167 365	15 343	132 361	14 567	79,1	97,9	9,2	11,0
22. September 2002	161 960	16 101	115 637	15 351	71,4	98,2	9,9	13,3
18. September 2005	165 436	17 530	118 417	16 845	71,6	98,6	10,6	14,2
27. September 2009	169 637	20 415	111 062	19 726	65,5	98,5	12,0	17,8
22. September 2013	169 982	25 197	114 208	24 201	67,2	98,8	14,8	21,2
24. September 2017	168 771	35 582	121 903	33 822	72,2	98,9	21,1	27,7
26. September 2021	167 537	54 230	121 988	50 314	72,8	98,5	32,4	41,2
23. Februar 2025	165 596	45 433	131 373	42 220	79,3	99,4	27,4	32,1

12.04 Entwicklung der Stimmenanteile bei den Bundestagswahlen 1990 bis 2025

Partei/Wählergruppe	Stimmenanteile bei den Bundestagswahlen in der Hanse- und Universitätsstadt Rostock									
	02.12. 1990	16.10. 1994	27.09. 1998	22.09. 2002	18.09. 2005	27.09. 2009	22.09. 2013	24.09. 2017	26.09. 2021	23.02. 2025
	in %									
<u>Zweitstimmenergebnisse</u>										
SPD	28,6	33,1	39,6	48,5	39,9	18,5	19,8	16,4	29,3	14,6
AfD	-	-	-	-	-	-	5,5	14,7	11,4	23,4
CDU	30,2	27,6	21,2	21,5	21,5	25,8	35,3	28,4	12,5	15,4
DIE LINKE¹	19,2	29,9	28,6	18,2	24,2	31,5	24,8	22,1	14,2	19,5
FDP	10,4	2,6	2,0	4,6	5,2	9,1	1,9	6,4	8,8	3,2
GRÜNE	-	5,0	4,0	5,0	5,8	9,0	7,3	7,0	14,6	10,1
Tierschutzpatei	-	-	-	-	-	-	-	1,2	2,5	1,6
FREIE WÄLER	-	-	-	-	-	-	0,7	0,6	1,1	0,8
Volt	-	-	-	-	-	-	-	-	0,4	1,1
MLPD	-	0,0	-	-	0,4	0,3	0,2	0,2	0,1	0,1
BÜNDNIS DEUTSCHLAND	-	-	-	-	-	-	-	-	-	0,3
BSW	-	-	-	-	-	-	-	-	-	9,7
Übrige²	11,6	1,8	4,6	2,3	3,0	5,8	4,5	3,0	5,4	-
<u>Erststimmenergebnisse</u>										
Merkmal	02.12. 1990	16.10. 1994	27.09. 1998	22.09. 2002	18.09. 2005	27.09. 2009	22.09. 2013	24.09. 2017	26.09. 2021	23.02. 2025
Direktmandat / Wahlkreissieger (Partei)	Dr. Christine Lucyga (SPD)	Dr. Christine Lucyga (SPD)	Dr. Chritine Lucyga (SPD)	Dr. Christine Lucyga (SPD)	Dr. Christine Lucyga (SPD)	Christian Kleiminger (SPD)	Steffen Bockhahn (DIE LINKE)	Peter Stein (CDU)	Katrin Zschau (SPD)	Steffi Bur- meister (AfD)
Prozentualer Anteil (in %)³	34,4	33,2	36,8	45,2	38,4	33,0	31,9	27,0	27,0	24,6

¹ Partei hatte Namensänderungen (PDS - Die Linke. - DIE LINKE).

² Aus Platzgründen wurden bei den Wahlen 1990 bis 2021 die Ergebnisse der Parteien und Wählergruppen, die 2025 nicht antraten, unter „Übrige“ zusammengefasst.

³ Prozentualer Anteil, der in der Hanse- und Universitätsstadt Rostock erzielt wurde.

12.05 Eckkennziffern der Wahlen des Landtages von Mecklenburg-Vorpommern 1990 bis 2021

Tag der Wahl	Wahlberechtigte		Wähler		Wahlbeteili- gung	Anteil der		
	insgesamt	darunter	insgesamt	darunter		gültigen Stimmen an den abgege- benen Stim- men insge- samt	Wahlberech- tigten mit Wahlschein an Wahlbe- rechtigten insgesamt	Briefwäh- ler an Wählern insgesamt
		mit Wahl- schein		Briefwähler				
Personen					in %			
14. Oktober 1990	186 979	5 081	118 770	4 754	63,5	98,1	2,7	4,0
16. Oktober 1994	178 150	15 262	132 036	14 322	74,1	98,4	8,6	10,8
27. September 1998	166 652	15 186	132 012	14 399	79,2	98,0	9,1	10,9
22. September 2002	161 166	15 911	115 103	14 959	71,4	98,4	9,9	13,0
17. September 2006	166 170	14 268	97 867	13 516	58,9	98,3	8,6	13,8
04. September 2011	169 786	14 972	87 576	13 760	51,6	97,9	8,8	15,7
04. September 2016	168 495	26 482	106 501	24 811	63,2	98,7	15,7	23,3
26. September 2021	166 899	53 768	121 423	49 793	72,8	98,7	32,2	41,0

12.06 Entwicklung der Stimmenanteile bei den Landtagswahlen 1990 bis 2021

Partei/Wählergruppe	Stimmenanteile bei den Landtagswahlen in der Hanse- und Universitätsstadt Rostock							
	14.10.1990	16.10.1994	27.09.1998	22.09.2002	17.09.2006	04.09.2011	04.09.2016	26.09.2021
	in %							
<u>Zweitstimmenergebnisse</u>								
SPD	30,7	34,1	37,7	45,5	32,1	33,8	32,6	39,1
AfD	-	-	-	-	-	-	16,8	10,7
CDU	27,4	26,1	21,9	23,7	21,9	16,3	15,4	9,1
DIE LINKE¹	21,0	29,1	30,3	19,1	20,5	21,6	16,6	13,5
GRÜNE	4,4	5,3	3,6	3,9	5,7	14,3	8,0	12,0
FDP	5,7	2,9	1,4	4,1	9,6	2,5	3,1	6,3
NPD	0,1	0,2	1,1	0,5	5,1	4,1	1,6	0,5
Tierschutzpartei	-	-	-	-	-	-	1,2	2,3
FREIER HORIZONT	-	-	-	-	-	-	0,5	0,2
Die PARTEI	-	-	-	-	-	0,4	1,6	1,4
FREIE WÄHLER	-	-	-	-	-	0,6	0,4	0,9
PIRATEN	-	-	-	-	-	3,8	0,6	0,5
DKP	-	-	-	-	-	-	0,2	0,1
Bündnis C	-	-	-	-	-	-	0,1	0,1
TIERSCHUTZ hier!	-	-	-	-	-	-	-	0,3
dieBASIS	-	-	-	-	-	-	-	2,0
DiB	-	-	-	-	-	-	-	0,1
FPA	-	-	-	-	-	-	-	0,1
LKR	-	-	-	-	-	-	-	0,0
ÖDP	-	-	-	-	-	-	-	0,2
Die Humanisten	-	-	-	-	-	-	-	0,2
Gesundheitsforschung	-	-	-	-	-	-	-	0,2
Team Todenhöfer	-	-	-	-	-	-	-	0,2
UNABHÄNGIGE	-	-	-	-	-	-	-	0,2
Übrige²	10,7	2,3	4,0	3,2	5,1	2,6	1,3	-

¹ Partei hatte Namensänderung (PDS - Die Linke. - DIE LINKE).

² Aus Platzgründen wurden bei den Wahlen 1990 bis 2016 die Ergebnisse der Parteien und Wählergruppen, die 2021 nicht antraten, unter „Übrige“ zusammengefasst.

12.07 Gewählte Wahlkreisbewerber der Hanse- und Universitätsstadt Rostock bei den Wahlen des Landtages von Mecklenburg-Vorpommern 1994 bis 2021

Wahltag	Gewählte Wahlkreisbewerber							
	Wahlkreis 4 Hansestadt Rostock I ¹		Wahlkreis 5 Hansestadt Rostock II ¹		Wahlkreis 6 Hansestadt Rostock III ¹		Wahlkreis 7 Hansestadt Rostock IV ¹	
	Name (Partei)	Stimmen- anteil in %	Name (Partei)	Stimmen- anteil in %	Name (Partei)	Stimmen- anteil in %	Name (Partei)	Stimmen- anteil in %
16.10.1994	Dankert (SPD)	33,5	Staszak (SPD)	35,3	Baunach (SPD)	33,1	Dr. Reißmann (SPD)	34,1
27.09.1998	Dankert (SPD)	38,8	Staszak (SPD)	41,5	Baunach (SPD)	38,8	Dr. Reißmann (SPD)	41,3
22.09.2002	Dankert (SPD)	43,0	Voland (SPD)	46,7	Baunach (SPD)	45,2	Schulte (SPD)	41,7
17.09.2006	Dankert (SPD)	33,2	Prof. Dr. Methling (Die Linke.)	32,2	Baunach (SPD)	34,9	Schulte (SPD)	29,4
04.09.2011	Mucha (SPD)	34,4	Albrecht (SPD)	38,6	Brodkorb (SPD)	41,5	Schulte (SPD)	31,5
04.09.2016	Mucha (SPD)	33,5	Albrecht (SPD)	36,3	Brodkorb (SPD)	31,4	Schulte (SPD)	29,0
26.09.2021	Mucha (SPD)	37,4	Albrecht (SPD)	39,4	Barlen (SPD)	30,6	Schulte (SPD)	30,1

¹ 1994 bis 2011 waren die Wahlkreisnamen: Rostock I, Rostock II, Rostock III, Rostock IV

12.08 Eckkennziffern der Wahlen der Bürgerschaft der Hanse- und Universitätsstadt Rostock 1990 bis 2024

Tag der Wahl	Wahlberechtigte		Wähler		Wahlbeteiligung	Anteil der		
	insgesamt	darunter	insgesamt	darunter		gültigen Stimmen an den abgegebenen Stimmen insgesamt	Wahlberechtigten mit Wahrschein an Wahlberechtigten insgesamt	Briefwähler an Wählern insgesamt
		mit Wahrschein		Briefwähler				
	Personen					in %		
06. Mai 1990	187 678	-	127 979	-	68,2	96,4	-	-
12. Juni 1994	180 369	8 592	102 273	7 166	56,7	96,4	4,8	7,0
13. Juni 1999	169 674	8 965	65 357	8 097	38,5	97,0	5,3	12,4
13. Juni 2004	167 632	6 978	59 767	6 319	35,7	97,1	4,2	10,6
07. Juni 2009	171 343	10 699	74 042	9 793	43,2	98,0	6,2	13,2
25. Mai 2014	173 518	18 305	70 237	16 480	40,5	98,4	10,5	23,5
26. Mai 2019	173 650	28 940	102 304	26 774	58,9	98,6	16,7	26,2
09. Juni 2024	171 500	38 077	105 708	34 108	61,6	98,9	22,2	32,3

12.09 Entwicklung der Stimmenanteile bei den Bürgerschaftswahlen 1990 bis 2024

Partei/Wählergruppe/ Einzelbewerber	Stimmenanteile bei den Bürgerschaftswahlen in der Hanse- und Universitätsstadt Rostock							
	06.05. 1990	12.06. 1994	13.06. 1999	13.06. 2004	07.06. 2009	25.05. 2014	16.05. 2019	09.06. 2024
	in %							
CDU	22,9	18,3	28,0	24,2	17,4	20,5	14,5	16,3
DIE LINKE bzw. PDS	22,8	33,2	31,9	24,0	23,7	26,4	19,9	14,4
SPD	28,0	27,3	27,6	21,4	18,4	17,0	14,4	14,1
AfD	-	-	-	-	-	4,4	9,6	17,5
GRÜNE	-	-	-	-	10,0	11,4	19,0	11,1
FDP	4,5	2,3	2,5	4,9	8,4	2,5	3,3	3,6
Die PARTEI	-	-	-	-	-	-	2,5	2,2
FREIE WÄHLER	-	-	-	-	-	-	1,3	1,4
die Basis	-	-	-	-	-	-	-	0,5
BSW	-	-	-	-	-	-	-	9,4
Freier Horizont HRO	-	-	-	-	-	-	-	0,6
Graue Rostock/Graue/GRAUE	-	-	-	-	-	0,8	0,6	0,5
Rostocker Bund	-	-	-	5,5	4,8	4,6	4,1	3,1
UFR	-	-	-	-	7,9	8,1	7,3	2,6
Volt	-	-	-	-	-	-	-	1,7
Einzelbewerber Boguslawski	-	-	-	-	-	-	-	0,3
Einzelbewerber Hannemann	-	-	-	-	-	-	-	0,3
Einzelbewerber Krämer	-	-	-	-	-	-	-	0,0
Einzelbewerberin Schmidt	-	-	-	-	-	-	0,3	0,1
Einzelbewerber Virgin	-	-	-	-	-	-	-	0,2
Einzelbewerber Wendel	-	-	-	-	-	-	-	0,2
NPD	-	-	-	-	3,0	1,7	0,6	-
AUFBRUCH 09	-	-	-	-	1,9	1,5	1,0	-
PIRATEN	-	-	-	-	-	-	0,6	-
AfR	-	-	-	2,2	0,8	-	-	-
DIE GRAUEN	-	-	-	-	1,2	-	-	-
SAV	-	-	-	2,5	1,6	-	-	-
GRAUE	-	-	-	1,1	-	-	-	-
Bündnis 90	10,3	10,7	5,9	10,6	-	-	-	-
Übrige ¹	11,5	8,3	4,1	3,7	0,9	1,0	1,0	-

¹ Aus Platzgründen wurden bei den Wahlen von 1990 bis 2019 die Ergebnisse der anderen Parteien, Wählergruppen und der Einzelbewerber, die bei allen Wahlen unter 1 % lagen und 2024 nicht angetreten sind, zusammengefasst.

12.10 Sitzverteilung in der Bürgerschaft nach Parteien/Wählergruppen 1994 bis 2024

Partei/Wählergruppe/ Einzelbewerber	12. Juni 1994	13. Juni 1999	13. Juni 2004	07. Juni 2009	25. Mai 2014	26. Mai 2019		09. Juni 2024	
	insge- samt	insge- samt	insge- samt	insge- samt	insge- samt	insge- samt	darunter weiblich	insge- samt	darunter weiblich
	Personen								
CDU	11	16	13	9	11	8	2	9	4
DIE LINKE bzw. PDS	20	18	13	13	14	11	6	8	4
SPD	16	16	11	10	9	8	2	8	6
AfD	-	-	-	-	2	5	-	9	2
GRÜNE	-	-	-	5	6	10	4	6	3
FDP	-	-	3	4	1	2	1	2	1
Die Partei	-	-	-	-	-	1	-	1	-
FREIE WÄHLER	-	-	-	-	-	1	-	1	1
BSW	-	-	-	-	-	-	-	5	1
Graue/GRAUE	-	-	1	-	1	-	-	-	-
Rostocker Bund	-	-	3	3	3	2	1	2	1
UFR	-	-	-	4	4	4	-	1	-
Volt	-	-	-	-	-	-	-	1	1
AUFBRUCH 09	-	-	-	1	1	1	1	-	-
NPD	-	-	-	2	1	-	-	-	-
DIE GRAUEN	-	-	-	1	-	-	-	-	-
SAV	-	-	1	1	-	-	-	-	-
AfR	-	-	1	-	-	-	-	-	-
Bündnis 90/Die Grünen	6	3	6	-	-	-	-	-	-
Einzelbewerber Freitag	-	-	1	-	-	-	-	-	-
Insgesamt	53	53	53	53	53	53	17	53	24
Anteil in %	100	100	100	100	100	100	32,1	100	45,3
Durchschnittsalter (in Jahren)	48,5	47,4	48,2	46,5	48,1	48,8	49,6	46,4	46,7

Abb. 12.01 Sitzverteilung in der Bürgerschaft der Hanse- und Universitätsstadt Rostock für die Wahlperiode 2024 bis 2029

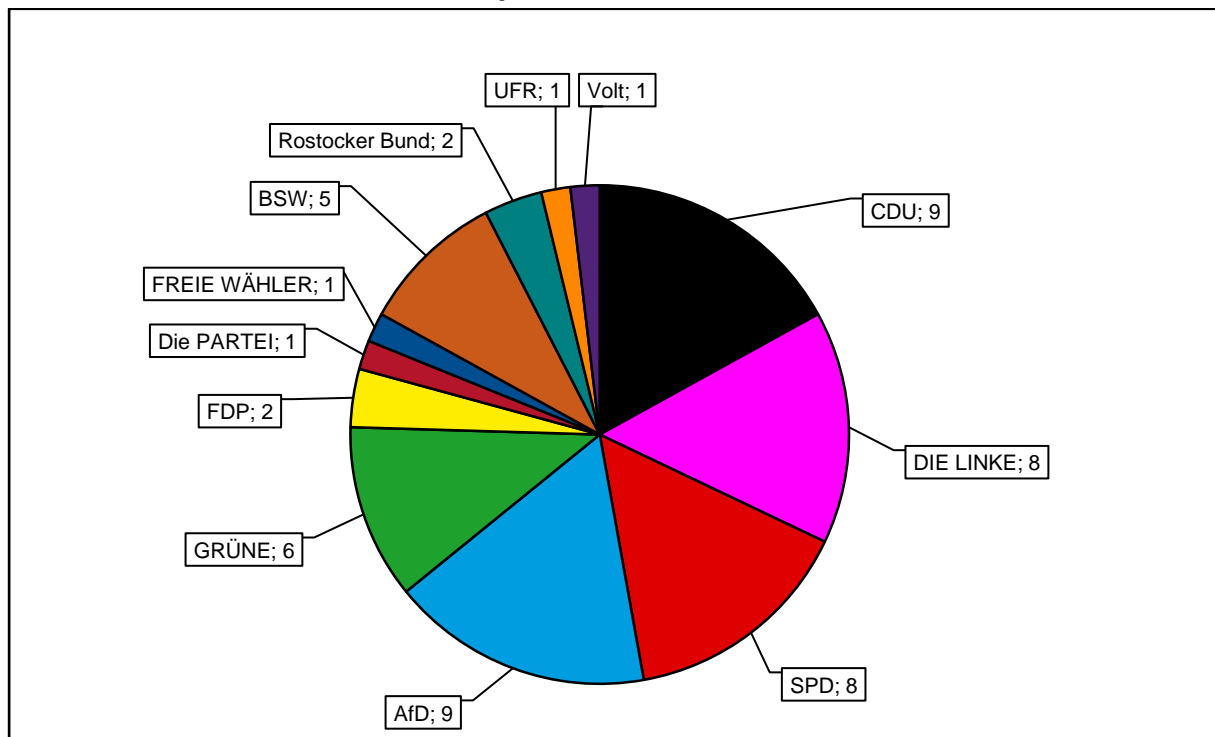

12.11 Bürgerentscheid zur Verlegung des "Traditionsschiffes" am 24. September 2017

Merkmal	Abstimmungsergebnis	
	Personen/Anzahl	in %
Abstimmungsberechtigte	173 169	x
Abstimmende bzw. Abstimmungsbeteiligung	120 439	69,5
davon:		
Ungültige Stimmen	1 712	1,4
Gültige Stimmen	118 727	98,6
von den gültigen Stimmen entfielen auf:		
Ja	50 529	42,6
Nein	68 198	57,4

12.12 Eckkennziffern der Oberbürgermeisterwahl der Hanse- und Universitätsstadt Rostock 2002 bis 2022

Tag der Wahl HW - Hauptwahl SW - Stichwahl	Wahlberechtigte		Wähler		Wahlbetei- ligung	Anteil der		
	insgesamt	darunter	insgesamt	darunter		gültigen Stimmen an den abgege- benen Stim- men insge- samt	Wahlberech- tigten mit Wahlschein an Wahlbe- rechtigten insgesamt	Briefwähler an Wählern insgesamt
		mit Wahl- schein		Briefwähler				
Personen					in %			
14. April 2002 (HW)	166 038	5 771	75 026	5 328	45,2	99,4	3,5	7,1
28. April 2002 (SW)	165 978	7 317	61 407	6 052	37,0	99,0	4,4	9,9
27. Februar 2005 (HW)	169 521	6 542	72 341	6 137	42,7	99,5	3,9	8,5
05. Februar 2012 (HW)	173 550	12 192	63 433	11 216	36,6	99,4	7,0	17,7
26. Mai 2019 (HW)	173 650	28 941	102 490	26 923	59,0	99,0	16,7	26,3
16. Juni 2019 (SW)	173 187	32 126	76 413	27 098	44,1	99,4	18,5	35,3
13. November 2022 (HW)	171 883	26.516	75 061	22.998	43,7	99,4	15,4	30,6
27. November 2022 (SW)	171 464	28.205	63 191	22.099	36,9	99,1	16,4	35,0

12.13 Stimmenanteile bei den Oberbürgermeisterwahlen 2002 bis 2022

Merkmal		Wahlergebnis	
		Stimmenanzahl	in %
<u>Wahl der Oberbürgermeisterin/des Oberbürgermeisters am 14. April 2002</u>			
Prechtel, Alexander	CDU	20 105	27,0
Pöker, Arno	SPD	23 995	32,2
Molle, Christina	PDS	13 183	17,7
Dr. Terpe, Harald	Bündnis 90	14 246	19,1
Lehnert, Christine	SAV	538	0,7
Dr. Hochmuth, Helmut	Einzelbewerber	518	0,7
Dr. Kesting, Ulrich	Einzelbewerber	533	0,7
Staib, Karl-Heinz	Einzelbewerber	1 474	2,0
<u>Stichwahl des Oberbürgermeisters am 28. April 2002</u>			
Pöker, Arno	SPD	35 981	59,2
Prechtel, Alexander	CDU	24 828	40,8
Gewählt wurde Herr Arno Pöker mit 59,2 % aller gültigen Stimmen			

Fortsetzung der Tabelle 12.13

Merkmal		Wahlergebnis	
		Stimmenanzahl	in %
<u>Wahl der Oberbürgermeisterin/des Oberbürgermeisters am 27. Februar 2005</u>			
Schörken, Dieter	CDU	5 468	7,6
Schillen, Ida	PDS	9 256	12,9
Schröder, Sebastian	SPD/Bündnis 90/GRÜNE	13 783	19,1
Methling, Roland	Bündnis für Rostock	41 933	58,2
Laubert, René	FLD - DIE FREIHEITLICHEN	145	0,2
Eickstädt, Bernhard	Einzelbewerber	100	0,1
Finck, Brunhild	Einzelbewerberin	335	0,5
Konrad, Peter	Einzelbewerber	75	0,1
Vetter, Toralf	Einzelbewerber	239	0,3
Voß, Detlef	Einzelbewerber	306	0,4
Zeggel, Jan	Einzelbewerber	375	0,5
Gewählt wurde Herr Roland Methling mit 58,2 % aller gültigen Stimmen			
<u>Wahl der Oberbürgermeisterin/des Oberbürgermeisters am 05. Februar 2012</u>			
Blauel, Christian	GRÜNE	3 426	5,4
Jens, Karina	CDU	4 597	7,3
Liebich, Kerstin	DIE LINKE	8 687	13,8
Dr. Bachmann, Sybille	Rostocker Bund	2 990	4,7
Dr. Stapelfeld, Ait	SPD	8 764	13,9
Methling, Roland	Einzelbewerber	33 930	53,8
Vetter, Toralf	Einzelbewerber	657	1,0
Gewählt wurde Herr Roland Methling mit 53,8 % aller gültigen Stimmen			
<u>Wahl der Oberbürgermeisterin/des Oberbürgermeisters am 26. Mai 2019</u>			
Bockhahn, Steffen	DIE LINKE	19 177	18,9
Dr. Müller-von Wrycz Rekowski, Chris	SPD	13 433	13,2
Flachsmeyer, Uwe	GRÜNE	10 378	10,2
Dr. Zierau, Dirk	UFR	11 958	11,8
Dr. Bachmann, Sybille	Einzelbewerberin	6 240	6,2
Bräuer, Matthias	Einzelbewerber	1 118	1,1
Madsen, Claus Ruhe	Einzelbewerber	35 046	34,6
Reimer, Tom	Einzelbewerber	2 475	2,4
Schulze, Edgar	Einzelbewerber	1 598	1,6
<u>Stichwahl des Oberbürgermeisters am 16. Juni 2019</u>			
Madsen, Claus Ruhe	Einzelbewerber	43 341	57,1
Bockhahn, Steffen	DIE LINKE	32 617	42,9
Gewählt wurde Herr Claus Ruhe Madsen mit 57,1 % aller gültigen Stimmen			
<u>Wahl der Oberbürgermeisterin/des Oberbürgermeisters am 13. November 2022</u>			
Kröger, Eva-Maria	DIE LINKE	18 885	25,3
Müller, Claudia	GRÜNE	6 414	8,6
Botezatu, Carmen-Alina	SPD	12 339	16,5
Meister, Michael	AfD	4 812	6,5
Thoß, Rebecca	DBU	669	0,9
Bräuer, Matthias	Einzelbewerber	312	0,4
Burmeister, Niels	Einzelbewerber	1 109	1,5
Ebert, Michael	Einzelbewerber	17 598	23,6
Kaufmann, Jens	Einzelbewerber	3 007	4,0
Kibellus, Jörg	Einzelbewerber	3 836	5,1
Kreis, Alina	Einzelbewerber	155	0,2
Langnickel, Karol	Einzelbewerber	1 442	1,9
Luckstein, Holger	Einzelbewerber	1 182	1,6
Oppermann, Kai	Einzelbewerber	196	0,3
Dr. Uhde, Robert	Einzelbewerber	1 807	2,4
Ulrich, Roland	Einzelbewerber	369	0,5
Zimathis, Niklas	Einzelbewerber	453	0,6
<u>Stichwahl der Oberbürgermeisterin/des Oberbürgermeisters am 27. November 2022</u>			
Kröger, Eva-Maria	DIE LINKE	36 546	58,4
Ebert, Michael	Einzelbewerber	26 082	41,6
Gewählt wurde Frau Eva-Maria Kröger mit 58,4 % aller gültigen Stimmen			

Anhang

Vorbemerkungen

Die Angaben zum **Bevölkerungsstand** und zur **Bevölkerungsbewegung bzw. Wanderungsbewegung nach Stadtbereichen** sind aus den Daten des Einwohnermelderegisters der Hanse- und Universitätsstadt Rostock ermittelt und beziehen sich jeweils auf die Bevölkerung mit Hauptwohnung in der Hanse- und Universitätsstadt Rostock.

Zur **Bevölkerung** (Bevölkerung mit Hauptwohnung) gehören alle Personen einer Gemeinde, die dort Ihre Wohnung, die sie vorwiegend nutzen, innehaben.

Bei allen **Bevölkerungsbestandsangaben** ist der Stichtag der 31. Dezember des jeweiligen Jahres.

Die Daten zur Entwicklung des Bevölkerungsstandes der Hanse- und Universitätsstadt Rostock nach Geschlecht 1955 bis 2024 sind **Fortschreibungsergebnisse der amtlichen Bevölkerungszahl durch das Statistische Amt Mecklenburg-Vorpommern**. Diese Daten beziehen sich jeweils auf die Bevölkerung mit Hauptwohnung in der Hanse- und Universitätsstadt Rostock.

Grundlage des Systems der Bevölkerungsstatistik sind die in größeren Zeitabständen stattfindenden Volkszählungen, die demographische Grunddaten in tiefer regionaler Gliederung bereitstellen. Die letzte Volkszählung „Zensus 2022“ wurde am 15. Mai 2022 durchgeführt, diese bildet die Ausgangsbasis für die laufende Fortschreibung der Bevölkerung ab 2022.

Seit der Kreisgebietsreform am 4. September 2011 gibt es nur noch zwei kreisfreie Städte Rostock und Schwerin und sechs Landkreise in Mecklenburg-Vorpommern. Danach haben sich auch die vier Ämter für Raumordnung und Landesplanung Mecklenburg-Vorpommerns (die Regionalen Planungsverbände) neu strukturiert.

Die Planungsregion des Regionalen Planungsverbandes **Region Rostock** erstreckt sich auf das Gebiet des Landkreises Rostock sowie der Hanse- und Universitätsstadt Rostock.

Die Daten zur **Bevölkerungsentwicklung in der Region Rostock** sind amtliche Angaben des Statistischen Amtes Mecklenburg-Vorpommerns und beziehen sich jeweils auf die Bevölkerung mit Hauptwohnung in der Hanse- und Universitätsstadt Rostock bzw. in den Gemeinden des Landkreises Rostock.

Die hier dargestellten Einwohnerzahlen von 2023 und 2024 der Region Rostock sind Fortschreibungsergebnisse, die auf den beim Zensus 15. Mai 2022 festgestellten Bevölkerungszahlen basieren.

Quellen

Hanse- und Universitätsstadt Rostock, Einwohnermelderegister

Statistisches Amt Mecklenburg-Vorpommern

Tabellenverzeichnis

Seite

Bevölkerung der Stadtbereiche Warnemünde, Rostock-Heide, Lichtenhagen und Groß Klein nach Altersgruppen 1992 bis 2024.....	398
Bevölkerung der Stadtbereiche Lütten Klein, Evershagen, Schmarl und Reutershagen nach Altersgruppen 1992 bis 2024.....	400
Bevölkerung der Stadtbereiche Hansaviertel, Gartenstadt/Stadtweide, Kröpeliner-Tor-Vorstadt und Südstadt nach Altersgruppen 1992 bis 2024	402
Bevölkerung der Stadtbereiche Biestow, Stadtmitte und Brinckmansdorf nach Altersgruppen 1992 bis 2024	404
Bevölkerung der Stadtbereiche Dierkow-Neu, Dierkow-Ost und Dierkow-West nach Altersgruppen 1992 bis 2024.....	406
Bevölkerung der Stadtbereiche Toitenwinkel, Gehlsdorf und Rostock-Ost nach Altersgruppen 1992 bis 2024	408
Natürliche Bevölkerungsbewegung nach Stadtbereichen 2014 bis 2024	410
Wanderung über die Stadtgrenze nach Stadtbereichen 2014 bis 2024	411
Wanderung durch Umzug innerhalb der Stadt nach Stadtbereichen 2014 bis 2024	412
Gewinn bzw. Verlust der Bevölkerung nach Stadtbereichen 2014 bis 2024	413
Wanderungsbewegung nach Stadtbereichen und Altersgruppen 2024 ¹	414
Fortschreibung der amtlichen Bevölkerungszahl durch das Statistische Amt Mecklenburg-Vorpommern 1955 bis 2024	418
Bevölkerungsentwicklung in der Region Rostock 1990 bis 2024.....	419

Abbildungsverzeichnis

Seite

Durchschnittsalter der Bevölkerung der Hanse- und Universitätsstadt Rostock nach Stadtbereichen 2024	397
Altersstruktur der Stadtbereiche Warnemünde, Rostock-Heide, Lichtenhagen und Groß Klein am 31. Dezember 2024	399
Altersstruktur der Stadtbereiche Lütten Klein, Evershagen, Schmarl und Reutershagen am 31. Dezember 2024	401
Altersstruktur der Stadtbereiche Hansaviertel, Gartenstadt/Stadtweide, Kröpeliner-Tor-Vorstadt und Südstadt am 31. Dezember 2024.....	403
Altersstruktur der Stadtbereiche Biestow, Stadtmitte und Brinckmansdorf am 31. Dezember 2024..	405
Altersstruktur der Stadtbereiche Dierkow-Neu, Dierkow-Ost und Dierkow-West am 31. Dezember 2024	407
Altersstruktur der Stadtbereiche Toitenwinkel, Gehlsdorf und Rostock-Ost am 31. Dezember 2024	409

Durchschnittsalter der Bevölkerung der Hanse- und Universitätsstadt Rostock nach Stadtbereichen

- Stand 31. Dezember 2024-

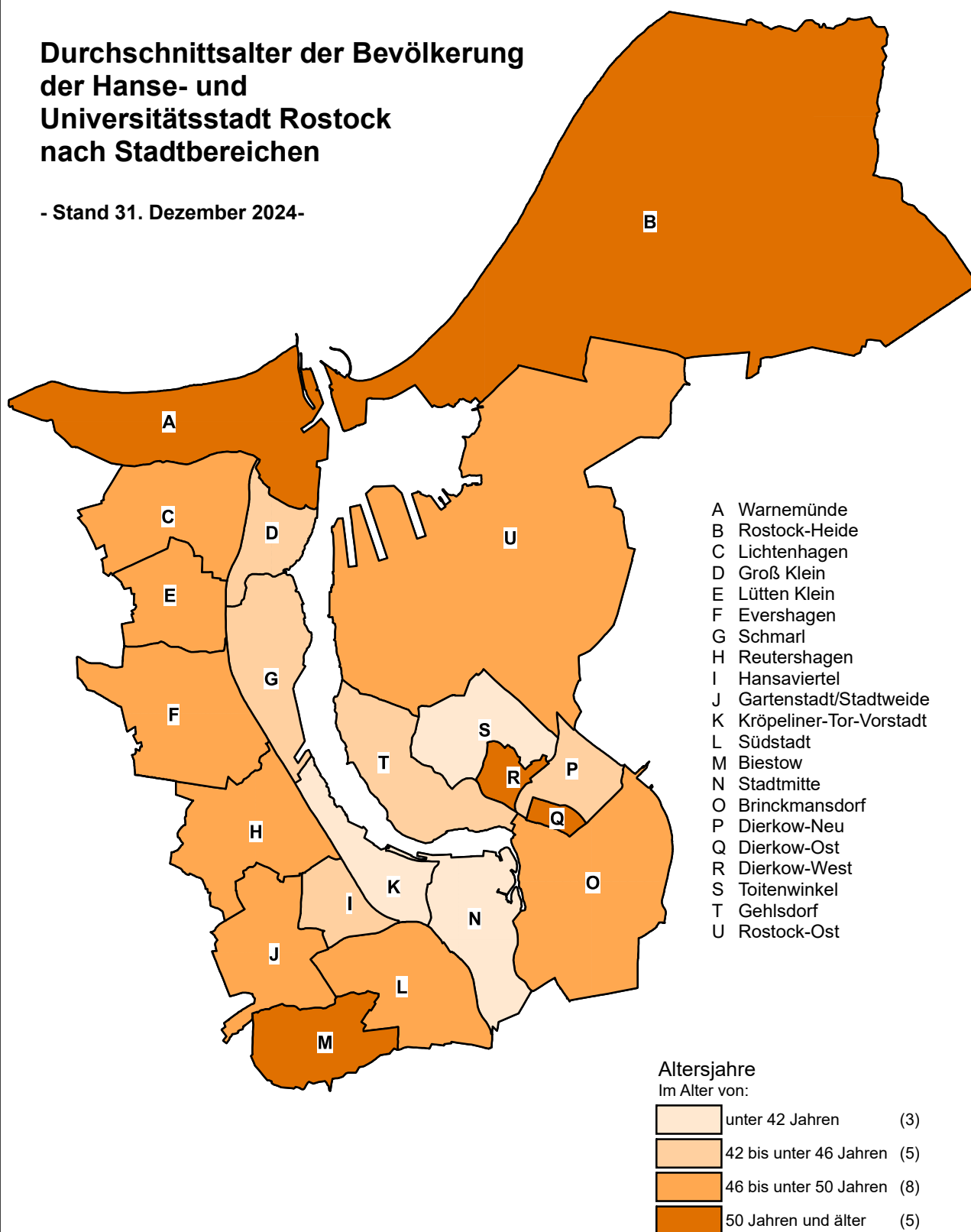

Hanse- und Universitätsstadt Rostock, Hauptamt, Kommunale Statistikstelle

Bevölkerung der Stadtbereiche Warnemünde, Rostock-Heide, Lichtenhagen und Groß Klein nach Altersgruppen 1992 bis 2024

<u>A Warnemünde</u>											
Jahr	Bevölkerung insgesamt	Davon im Alter von ... bis unter ... Jahren									
		0 - 3	3 - 6	6 - 15	15 - 25	25 - 35	35 - 45	45 - 55	55 - 65	65 - 75	75 und älter
		Personen									
1992	8 231	138	221	757	916	1 077	1 064	1 265	1 131	971	691
1995	7 416	69	105	598	854	980	953	1 099	1 130	917	711
2000	8 768	157	110	514	903	985	1 199	1 321	1 664	1 042	873
2005	8 441	136	111	317	724	799	1 136	1 256	1 544	1 411	1 007
2010	7 986	95	118	367	434	635	903	1 203	1 389	1 696	1 146
2015	7 860	97	112	369	346	598	693	1 224	1 336	1 587	1 498
2019	8 378	132	121	391	407	631	746	1 146	1 388	1 494	1 922
2020	8 518	136	131	400	440	584	809	1 070	1 436	1 549	1 963
2021	8 464	140	134	416	423	553	831	1 006	1 430	1 579	1 952
2022	8 535	136	165	444	446	508	875	964	1 454	1 595	1 948
2023	8 512	124	149	450	473	490	859	924	1 500	1 569	1 974
2024	8 432	108	152	435	493	494	845	894	1 491	1 551	1 969
<u>B Rostock-Heide</u>											
Jahr	Bevölkerung insgesamt	Davon im Alter von ... bis unter ... Jahren									
		0 - 3	3 - 6	6 - 15	15 - 25	25 - 35	35 - 45	45 - 55	55 - 65	65 - 75	75 und älter
		Personen									
1992	2 007	45	93	300	223	351	358	207	242	109	79
1996	2 135	31	36	235	367	402	368	232	235	164	65
2000	1 756	29	21	147	216	227	323	273	242	192	86
2005	1 621	39	30	60	187	188	239	309	244	212	113
2010	1 563	28	25	57	127	163	175	298	290	243	157
2015	1 582	39	35	68	62	184	152	260	341	239	202
2019	1 561	19	30	77	77	123	166	211	342	289	227
2020	1 617	21	25	78	88	122	184	202	348	325	224
2021	1 667	30	25	89	97	120	199	184	374	328	221
2022	1 740	31	30	104	101	121	217	194	361	356	225
2023	1 721	25	36	99	101	95	221	184	357	371	232
2024	1 703	23	30	107	95	89	219	180	353	368	239
<u>C Lichtenhagen</u>											
Jahr	Bevölkerung insgesamt	Davon im Alter von ... bis unter ... Jahren									
		0 - 3	3 - 6	6 - 15	15 - 25	25 - 35	35 - 45	45 - 55	55 - 65	65 - 75	75 und älter
		Personen									
1992	18 034	358	574	2 238	3 180	2 324	3 367	3 671	1 481	526	315
1995	16 824	217	378	1 879	2 753	2 384	2 683	3 354	2 176	670	330
2000	14 535	288	265	1 246	2 300	1 801	2 057	2 586	2 636	935	421
2005	13 553	288	271	679	2 231	1 717	1 697	2 004	2 442	1 711	513
2010	13 591	351	310	764	1 866	1 922	1 362	1 792	2 227	2 259	738
2015	14 114	369	397	956	1 322	2 162	1 507	1 732	1 992	2 207	1 470
2019	14 135	366	363	1 040	1 439	1 778	1 698	1 536	1 813	2 060	2 042
2020	14 051	338	357	1 050	1 445	1 687	1 779	1 460	1 798	2 073	2 064
2021	13 918	304	370	1 065	1 447	1 563	1 810	1 432	1 778	2 094	2 055
2022	13 929	304	351	1 098	1 496	1 479	1 873	1 439	1 783	2 004	2 102
2023	13 897	278	320	1 115	1 507	1 425	1 902	1 474	1 772	1 975	2 129
2024	14 281	249	306	1 140	1 660	1 430	1 953	1 534	1 822	1 999	2 188
<u>D Groß Klein</u>											
Jahr	Bevölkerung insgesamt	Davon im Alter von ... bis unter ... Jahren									
		0 - 3	3 - 6	6 - 15	15 - 25	25 - 35	35 - 45	45 - 55	55 - 65	65 - 75	75 und älter
		Personen									
1992	22 278	359	657	4 038	3 835	2 649	5 870	2 671	995	573	631
1995	20 824	269	418	2 643	4 465	2 496	4 810	3 062	1 405	609	647
2000	13 487	296	223	1 146	2 657	1 510	2 089	2 841	1 430	680	615
2005	12 119	288	272	674	1 835	1 580	1 473	2 479	1 748	1 101	669
2010	12 808	348	345	803	1 545	1 982	1 251	1 805	2 408	1 451	870
2015	13 183	375	368	978	1 181	2 007	1 463	1 518	2 374	1 701	1 218
2019	13 384	330	337	1 090	1 435	1 690	1 729	1 409	1 832	2 061	1 471
2020	13 429	320	380	1 071	1 439	1 673	1 794	1 398	1 721	2 169	1 464
2021	13 527	319	365	1 087	1 515	1 629	1 876	1 381	1 672	2 222	1 461
2022	13 536	307	341	1 103	1 550	1 518	1 893	1 439	1 623	2 260	1 502
2023	13 586	284	318	1 127	1 659	1 500	1 882	1 462	1 601	2 217	1 536
2024	13 476	276	299	1 138	1 595	1 453	1 856	1 515	1 548	2 183	1 613

Altersstruktur der Stadtbereiche Warnemünde, Rostock-Heide, Lichtenhagen und Groß Klein am 31. Dezember 2024

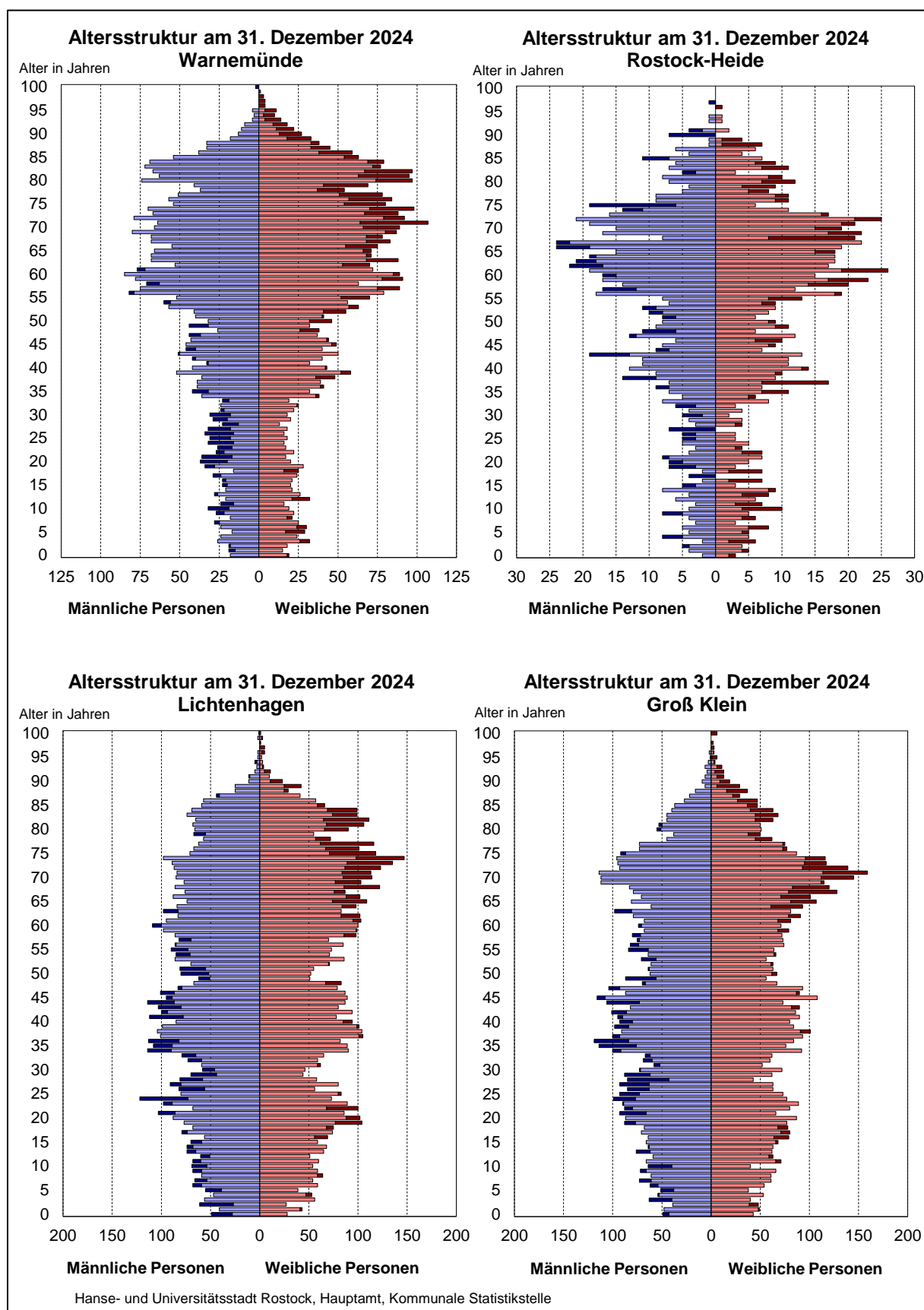

Bevölkerung der Stadtbereiche Lütten Klein, Evershagen, Schmarl und Reutershagen nach Altersgruppen 1992 bis 2024

<u>E Lütten Klein</u>											
Jahr	Bevölkerung insgesamt	Davon im Alter von ... bis unter ... Jahren									
		0 - 3	3 - 6	6 - 15	15 - 25	25 - 35	35 - 45	45 - 55	55 - 65	65 - 75	75 und älter
		Personen									
1992	23 581	505	795	2 092	2 501	3 647	2 478	5 096	4 230	1 452	785
1995	21 926	314	520	2 023	2 033	3 355	2 392	3 248	5 354	1 829	858
2000	18 867	336	294	1 302	1 895	2 191	2 400	1 951	4 637	2 780	1 081
2005	17 549	322	311	762	2 117	1 681	2 157	2 018	2 486	4 183	1 512
2010	16 830	323	298	758	1 773	1 862	1 537	2 100	1 818	3 987	2 374
2015	17 107	391	358	876	1 411	2 465	1 406	2 077	1 945	2 348	3 830
2019	16 973	343	338	999	1 587	2 226	1 648	1 696	2 105	1 787	4 244
2020	16 775	313	368	984	1 614	2 140	1 759	1 591	2 145	1 805	4 056
2021	16 575	305	355	977	1 656	2 060	1 799	1 520	2 187	1 828	3 888
2022	16 634	315	344	1 043	1 667	2 032	1 876	1 540	2 209	1 823	3 785
2023	17 079	315	339	1 100	1 782	2 044	2 042	1 569	2 224	1 926	3 738
2024	17 197	328	314	1 108	1 840	2 044	2 160	1 586	2 230	1 972	3 615
<u>F Evershagen</u>											
Jahr	Bevölkerung insgesamt	Davon im Alter von ... bis unter ... Jahren									
		0 - 3	3 - 6	6 - 15	15 - 25	25 - 35	35 - 45	45 - 55	55 - 65	65 - 75	75 und älter
		Personen									
1992	21 215	444	659	2 296	2 874	2 979	2 711	4 513	2 612	995	1 132
1995	19 842	292	513	2 182	2 352	2 965	2 578	3 229	3 438	1 190	1 103
2000	15 796	334	334	1 440	2 038	1 883	2 274	1 926	3 179	1 468	920
2005	15 962	346	342	1 001	2 396	1 597	2 193	2 169	2 315	2 513	1 090
2010	16 337	420	378	1 059	2 272	1 997	1 765	2 285	1 944	2 778	1 439
2015	16 587	424	424	1 129	1 832	2 573	1 582	2 231	2 092	2 050	2 250
2019	16 878	409	455	1 193	2 001	2 425	1 789	1 945	2 187	1 799	2 675
2020	16 906	411	424	1 223	2 030	2 368	1 870	1 840	2 211	1 835	2 694
2021	16 616	382	420	1 217	2 033	2 268	1 872	1 714	2 208	1 886	2 616
2022	16 732	415	397	1 284	2 001	2 251	1 982	1 695	2 199	1 882	2 626
2023	16 529	392	384	1 278	2 013	2 174	2 020	1 647	2 178	1 904	2 539
2024	16 473	340	358	1 270	2 010	2 180	2 113	1 624	2 148	1 939	2 491
<u>G Schmarl</u>											
Jahr	Bevölkerung insgesamt	Davon im Alter von ... bis unter ... Jahren									
		0 - 3	3 - 6	6 - 15	15 - 25	25 - 35	35 - 45	45 - 55	55 - 65	65 - 75	75 und älter
		Personen									
1992	13 531	237	391	1 736	2 657	1 434	3 123	2 405	1 012	373	163
1995	12 505	164	281	1 292	2 452	1 536	2 314	2 413	1 377	483	193
2000	8 833	218	181	799	1 414	1 110	1 151	1 740	1 426	562	232
2005	7 650	217	189	495	1 006	1 085	912	1 335	1 250	818	343
2010	8 057	253	216	564	975	1 206	896	1 041	1 373	1 083	450
2015	8 850	302	281	707	949	1 409	1 077	989	1 305	1 126	705
2019	8 745	244	290	737	1 061	1 204	1 166	892	1 032	1 215	904
2020	8 716	235	252	733	1 107	1 169	1 174	924	982	1 222	918
2021	8 620	219	240	748	1 088	1 121	1 200	903	966	1 244	891
2022	8 872	216	239	775	1 124	1 186	1 235	975	978	1 236	908
2023	9 267	216	253	789	1 259	1 296	1 310	1 022	981	1 211	930
2024	8 939	198	220	766	1 161	1 172	1 273	1 027	966	1 174	982
<u>H Reutershagen</u>											
Jahr	Bevölkerung insgesamt	Davon im Alter von ... bis unter ... Jahren									
		0 - 3	3 - 6	6 - 15	15 - 25	25 - 35	35 - 45	45 - 55	55 - 65	65 - 75	75 und älter
		Personen									
1992	21 127	405	677	1 963	2 070	3 003	2 516	2 436	4 525	2 209	1 323
1995	19 836	245	369	1 761	1 860	2 842	2 562	1 929	4 098	2 860	1 310
2000	18 264	309	260	1 183	1 830	2 135	2 520	2 092	2 892	3 489	1 554
2005	18 069	327	285	750	2 148	1 814	2 471	2 511	1 983	3 554	2 226
2010	18 087	398	331	859	1 770	2 384	1 914	2 595	2 126	2 752	2 958
2015	18 117	425	411	1 026	1 415	2 826	1 849	2 458	2 478	1 827	3 402
2019	17 648	399	373	1 050	1 690	2 439	2 079	2 008	2 569	1 853	3 188
2020	17 525	401	363	1 076	1 689	2 361	2 199	1 894	2 555	1 921	3 066
2021	17 361	368	373	1 095	1 705	2 250	2 235	1 841	2 566	2 034	2 894
2022	17 300	350	375	1 133	1 720	2 149	2 347	1 836	2 585	2 053	2 752
2023	17 335	347	365	1 127	1 791	2 153	2 418	1 840	2 549	2 131	2 614
2024	17 171	287	319	1 139	1 866	2 080	2 438	1 838	2 487	2 185	2 532

Altersstruktur der Stadtbereiche Lütten Klein, Evershagen, Schmarl und Reutershagen am 31. Dezember 2024

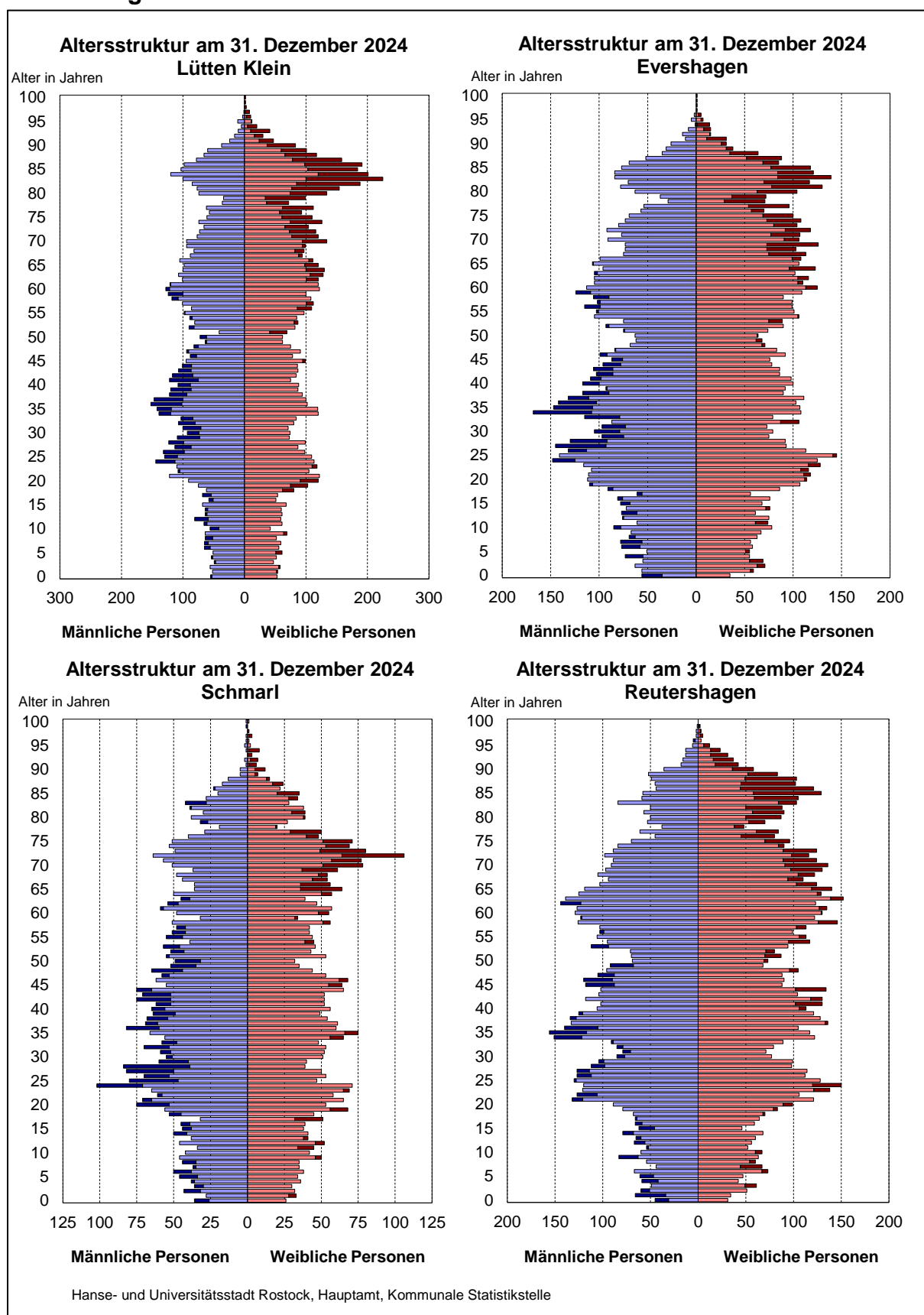

Bevölkerung der Stadtbereiche Hansaviertel, Gartenstadt/Stadtweide, Kröpeliner-Tor-Vorstadt und Südstadt nach Altersgruppen 1992 bis 2024

<u>I Hansaviertel</u>											
Jahr	Bevölkerung insgesamt	Davon im Alter von ... bis unter ... Jahren									
		0 - 3	3 - 6	6 - 15	15 - 25	25 - 35	35 - 45	45 - 55	55 - 65	65 - 75	75 und älter
		Personen									
1992	9 848	205	352	930	1 102	1 473	1 145	1 438	1 417	1 098	688
1995	9 319	152	200	907	924	1 593	1 137	1 111	1 437	1 186	672
2000	8 730	200	135	659	952	1 277	1 255	1 065	1 344	1 097	746
2005	8 540	227	181	348	1 279	1 308	1 208	1 042	941	1 103	903
2010	8 603	256	183	434	1 066	1 673	962	1 013	874	1 135	1 007
2015	8 467	316	196	427	861	1 891	932	991	906	804	1 143
2019	8 382	287	243	464	1 037	1 596	1 074	878	853	712	1 238
2020	8 290	263	241	480	1 050	1 542	1 075	833	859	757	1 190
2021	8 196	263	203	505	1 035	1 459	1 131	802	880	784	1 134
2022	8 076	232	232	521	993	1 399	1 167	780	890	769	1 093
2023	8 058	214	215	538	1 027	1 337	1 213	774	896	775	1 069
2024	8 154	171	236	537	1 030	1 379	1 259	776	933	789	1 044
<u>J Gartenstadt/Stadtweide</u>											
Jahr	Bevölkerung insgesamt	Davon im Alter von ... bis unter ... Jahren									
		0 - 3	3 - 6	6 - 15	15 - 25	25 - 35	35 - 45	45 - 55	55 - 65	65 - 75	75 und älter
		Personen									
1992	2 350	45	65	205	322	350	264	341	317	238	203
1995	2 256	32	42	207	270	358	288	277	333	251	198
2000	2 684	62	41	252	342	339	436	368	403	236	205
2005	3 183	88	98	245	404	339	591	506	364	309	239
2010	3 322	88	97	336	345	287	528	585	396	370	290
2015	3 302	83	82	321	346	314	393	609	469	321	364
2019	3 201	77	105	308	335	241	388	485	537	321	404
2020	3 203	89	99	323	316	230	379	475	555	337	400
2021	3 225	74	91	331	329	227	388	481	542	367	395
2022	3 269	67	94	334	364	238	399	464	544	391	374
2023	3 208	53	90	348	335	225	392	443	547	402	373
2024	3 186	53	75	331	352	204	386	438	549	412	386
<u>K Kröpeliner-Tor-Vorstadt</u>											
Jahr	Bevölkerung insgesamt	Davon im Alter von ... bis unter ... Jahren									
		0 - 3	3 - 6	6 - 15	15 - 25	25 - 35	35 - 45	45 - 55	55 - 65	65 - 75	75 und älter
		Personen									
1992	18 170	645	836	1 782	2 425	4 035	2 282	1 869	1 920	1 327	1 049
1995	14 907	287	402	1 441	1 755	3 391	2 118	1 555	1 728	1 296	934
2000	15 097	464	273	980	2 465	3 760	2 215	1 429	1 441	1 206	864
2005	17 687	566	382	678	3 765	4 818	2 658	1 592	1 116	1 187	925
2010	19 053	616	467	931	3 499	5 715	2 488	1 880	1 166	1 160	1 131
2015	19 323	666	452	990	2 868	5 973	2 695	1 998	1 340	969	1 372
2019	19 649	651	492	1 046	3 350	5 175	2 989	1 941	1 586	975	1 444
2020	19 542	620	467	1 048	3 314	5 053	2 997	1 904	1 669	1 037	1 433
2021	19 320	605	457	1 049	3 178	4 920	3 016	1 885	1 710	1 070	1 430
2022	19 260	561	442	1 082	3 126	4 779	3 137	1 892	1 750	1 109	1 382
2023	19 211	481	458	1 104	3 174	4 607	3 203	1 922	1 774	1 144	1 344
2024	19 154	434	458	1 107	3 083	4 510	3 268	1 989	1 757	1 169	1 379
<u>L Südstadt</u>											
Jahr	Bevölkerung insgesamt	Davon im Alter von ... bis unter ... Jahren									
		0 - 3	3 - 6	6 - 15	15 - 25	25 - 35	35 - 45	45 - 55	55 - 65	65 - 75	75 und älter
		Personen									
1992	15 158	211	374	938	1 275	1 850	1 199	2 592	4 028	1 712	979
1995	14 551	128	192	922	1 111	1 771	1 295	1 357	4 530	2 177	1 068
2000	13 614	151	126	615	1 162	1 268	1 466	1 077	3 234	3 098	1 417
2005	14 323	188	150	352	2 005	1 380	1 425	1 381	1 534	3 952	1 956
2010	14 469	255	203	472	1 752	1 886	1 167	1 568	1 271	3 091	2 804
2015	14 786	292	245	643	1 520	2 424	1 175	1 636	1 581	1 563	3 707
2019	14 967	280	296	684	1 807	2 503	1 457	1 394	1 700	1 279	3 567
2020	14 960	293	280	703	1 856	2 467	1 528	1 321	1 745	1 336	3 431
2021	14 962	311	260	757	1 948	2 432	1 599	1 247	1 768	1 434	3 206
2022	15 106	280	263	776	2 056	2 473	1 660	1 250	1 791	1 499	3 058
2023	15 001	239	268	773	2 143	2 393	1 747	1 223	1 808	1 532	2 875
2024	15 041	186	265	762	2 257	2 419	1 796	1 208	1 800	1 588	2 760

Altersstruktur der Stadtbereiche Hansaviertel, Gartenstadt/Stadtweide, Kröpeliner-Tor-Vorstadt und Südstadt am 31. Dezember 2024

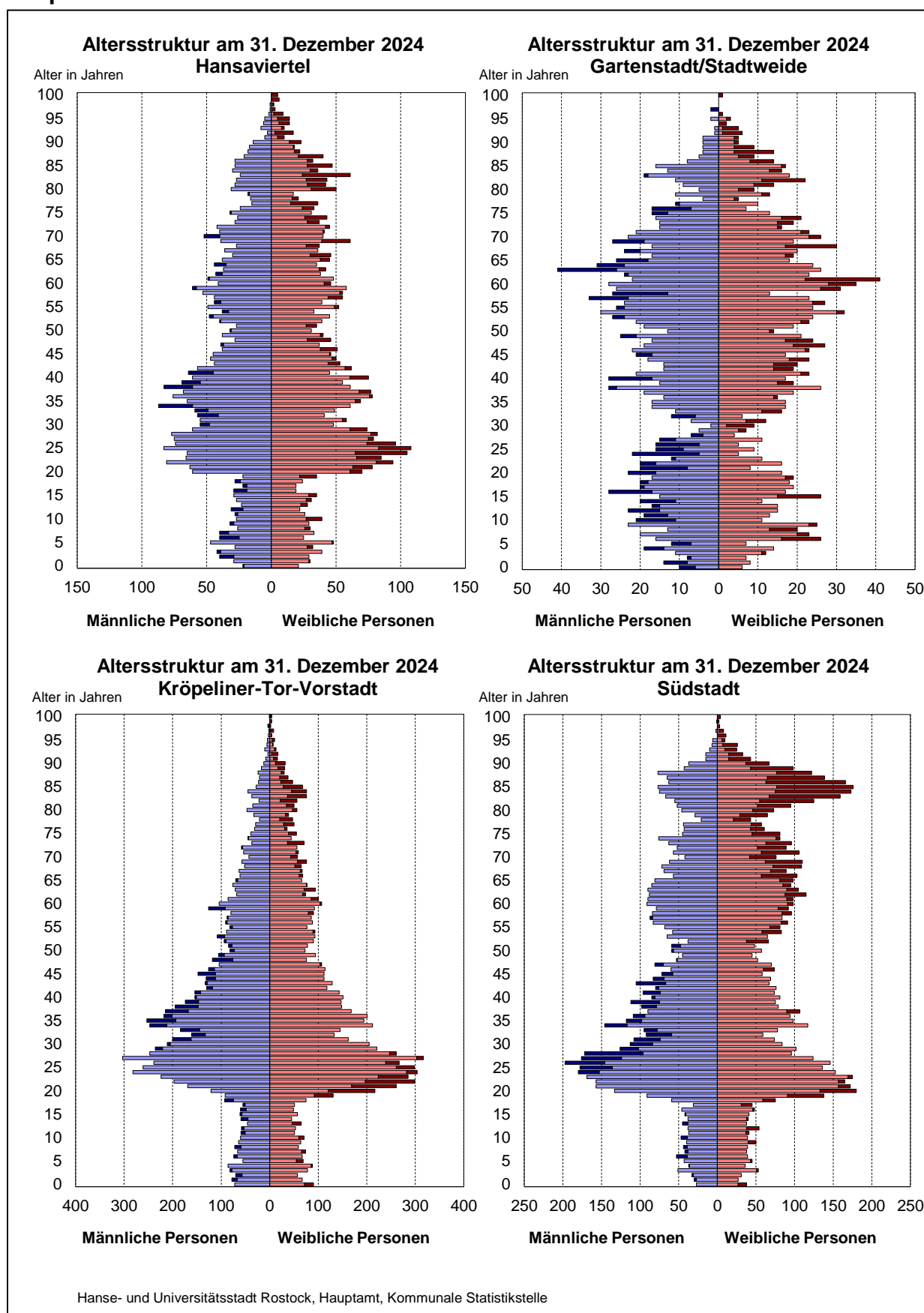

Bevölkerung der Stadtbereiche Biestow, Stadtmitte und Brinckmansdorf nach Altersgruppen 1992 bis 2024

<u>M Biestow</u>											
Jahr	Bevölke- rung ins- gesamt	Davon im Alter von ... bis unter ... Jahren									
		0 - 3	3 - 6	6 - 15	15 - 25	25 - 35	35 - 45	45 - 55	55 - 65	65 - 75	75 und älter
	Personen										
1992	567	9	13	52	80	56	76	129	99	20	33
1995	582	7	12	52	82	61	71	107	130	29	31
2000	2 927	65	66	325	407	256	619	406	424	216	143
2005	3 022	50	67	255	413	173	574	525	356	395	214
2010	2 941	47	78	284	248	167	382	584	375	457	319
2015	2 784	41	54	227	220	146	236	578	479	326	477
2019	2 679	44	50	204	206	103	229	428	556	309	550
2020	2 653	42	56	201	192	91	238	378	577	324	554
2021	2 599	35	56	192	193	89	234	329	583	355	533
2022	2 581	40	54	184	203	95	233	317	573	370	512
2023	2 616	41	61	197	206	92	246	309	556	398	510
2024	2 745	43	78	238	198	107	304	286	557	427	507

<u>N Stadtmitte</u>											
Jahr	Bevölke- rung ins- gesamt	Davon im Alter von ... bis unter ... Jahren									
		0 - 3	3 - 6	6 - 15	15 - 25	25 - 35	35 - 45	45 - 55	55 - 65	65 - 75	75 und älter
	Personen										
1992	16 768	481	740	2 070	1 924	3 208	2 386	1 958	1 857	1 264	880
1995	14 057	232	350	1 742	1 607	2 628	2 305	1 505	1 636	1 252	800
2000	14 093	437	301	1 114	2 179	2 718	2 460	1 577	1 399	1 138	770
2005	16 508	554	406	750	2 893	3 558	2 834	2 034	1 278	1 225	976
2010	17 935	641	530	1 069	2 437	4 214	2 811	2 383	1 478	1 226	1 146
2015	19 566	766	584	1 342	2 067	4 558	3 002	2 564	1 907	1 192	1 584
2019	20 839	743	672	1 566	2 477	4 092	3 383	2 480	2 190	1 437	1 799
2020	21 105	735	669	1 606	2 603	3 949	3 449	2 497	2 274	1 497	1 826
2021	21 003	698	644	1 641	2 559	3 806	3 479	2 476	2 318	1 584	1 798
2022	21 288	670	619	1 720	2 568	3 695	3 560	2 534	2 393	1 691	1 838
2023	21 279	613	597	1 707	2 641	3 535	3 580	2 548	2 454	1 772	1 832
2024	21 202	517	597	1 725	2 594	3 405	3 701	2 571	2 456	1 790	1 846

<u>O Brinckmansdorf</u>											
Jahr	Bevölke- rung ins- gesamt	Davon im Alter von ... bis unter ... Jahren									
		0 - 3	3 - 6	6 - 15	15 - 25	25 - 35	35 - 45	45 - 55	55 - 65	65 - 75	75 und älter
	Personen										
1992	3 059	58	114	376	388	422	452	500	398	216	135
1995	3 009	28	47	343	431	391	470	450	452	255	142
2000	5 051	92	118	490	727	559	977	716	769	378	225
2005	8 052	189	227	587	1 204	726	1 679	1 422	917	728	373
2010	8 165	176	205	733	708	721	1 287	1 781	1 059	971	524
2015	8 154	174	216	730	568	646	1 043	1 722	1 405	850	800
2019	8 394	175	218	731	642	599	1 009	1 447	1 606	920	1 047
2020	8 406	171	204	753	660	543	1 008	1 358	1 699	975	1 035
2021	8 676	198	218	765	711	605	1 057	1 309	1 749	1 042	1 022
2022	8 985	215	232	777	754	663	1 134	1 273	1 797	1 134	1 006
2023	9 146	209	241	786	747	686	1 161	1 241	1 795	1 215	1 065
2024	9 382	182	258	791	822	726	1 196	1 233	1 763	1 293	1 118

Altersstruktur der Stadtbereiche Biestow, Stadtmitte und Brinckmansdorf am 31. Dezember 2024

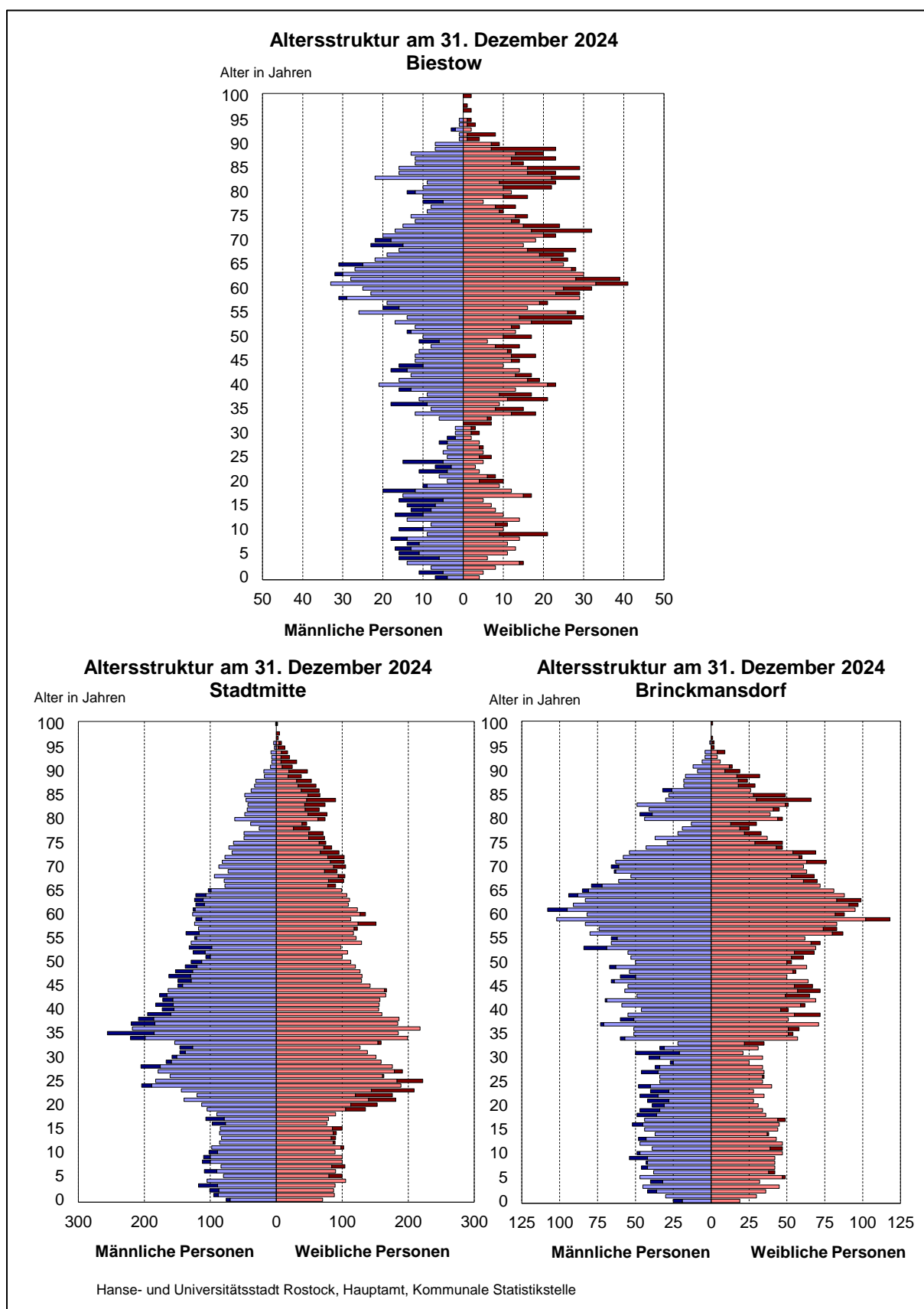

Bevölkerung der Stadtbereiche Dierkow-Neu, Dierkow-Ost und Dierkow-West nach Altersgruppen 1992 bis 2024

<u>P Dierkow-Neu</u>											
Jahr	Bevölke- rung ins- gesamt	Davon im Alter von ... bis unter ... Jahren									
		0 - 3	3 - 6	6 - 15	15 - 25	25 - 35	35 - 45	45 - 55	55 - 65	65 - 75	75 und älter
	Personen										
1992	19 531	465	985	5 068	1 642	5 044	4 188	1 087	684	267	101
1995	17 955	248	468	3 850	2 582	3 241	4 880	1 271	895	401	119
2000	11 896	300	185	1 205	2 619	1 326	2 955	1 799	831	505	171
2005	10 542	295	293	582	2 154	1 376	1 595	2 380	846	726	295
2010	10 499	321	274	634	1 675	1 879	955	2 208	1 394	731	428
2015	10 658	320	298	733	1 113	2 233	1 091	1 461	2 067	734	608
2019	11 029	300	326	782	1 313	1 898	1 457	1 025	2 111	1 141	676
2020	10 994	276	311	794	1 347	1 755	1 569	949	2 042	1 275	676
2021	10 911	254	283	801	1 328	1 664	1 665	929	1 927	1 398	662
2022	10 920	272	267	830	1 330	1 543	1 773	895	1 808	1 520	682
2023	11 188	260	270	848	1 376	1 571	1 880	932	1 729	1 599	723
2024	11 244	251	249	835	1 406	1 565	1 889	988	1 563	1 727	771
<u>Q Dierkow-Ost</u>											
Jahr	Bevölke- rung ins- gesamt	Davon im Alter von ... bis unter ... Jahren									
		0 - 3	3 - 6	6 - 15	15 - 25	25 - 35	35 - 45	45 - 55	55 - 65	65 - 75	75 und älter
	Personen										
1992	1 395	12	30	133	183	147	186	294	236	88	86
1995	1 350	10	13	112	197	126	185	245	281	108	73
2000	1 296	13	18	86	166	99	175	218	289	163	69
2005	1 191	19	11	40	136	92	143	207	234	231	78
2010	1 121	22	27	47	67	96	117	191	202	245	107
2015	1 087	23	21	66	44	67	116	166	205	191	188
2019	1 042	19	25	81	45	37	120	135	196	170	214
2020	1 032	16	28	84	48	42	116	125	186	177	210
2021	1 026	13	24	85	51	40	115	124	182	184	208
2022	1 020	9	24	85	61	33	105	133	175	186	209
2023	1 010	11	20	87	60	36	110	123	175	187	201
2024	1 000	13	19	82	67	33	104	123	173	184	202
<u>R Dierkow-West</u>											
Jahr	Bevölke- rung ins- gesamt	Davon im Alter von ... bis unter ... Jahren									
		0 - 3	3 - 6	6 - 15	15 - 25	25 - 35	35 - 45	45 - 55	55 - 65	65 - 75	75 und älter
	Personen										
1992	1 223	16	20	110	154	153	138	257	238	80	57
1995	1 264	16	19	97	152	158	170	217	277	109	49
2000	1 284	12	15	98	155	128	201	179	273	167	56
2005	1 282	12	21	66	150	113	211	213	199	227	70
2010	1 218	20	22	76	86	104	144	236	172	221	137
2015	1 156	10	24	66	65	71	118	232	207	179	184
2019	1 209	25	25	89	69	68	151	181	226	158	217
2020	1 206	21	29	88	70	68	148	163	244	162	213
2021	1 195	21	32	91	66	63	144	157	249	159	213
2022	1 219	23	33	93	76	64	141	161	249	166	213
2023	1 278	23	32	103	87	67	162	159	256	178	211
2024	1 263	16	29	104	87	60	171	153	241	191	211

Altersstruktur der Stadtbereiche Dierkow-Neu, Dierkow-Ost und Dierkow-West am 31. Dezember 2024

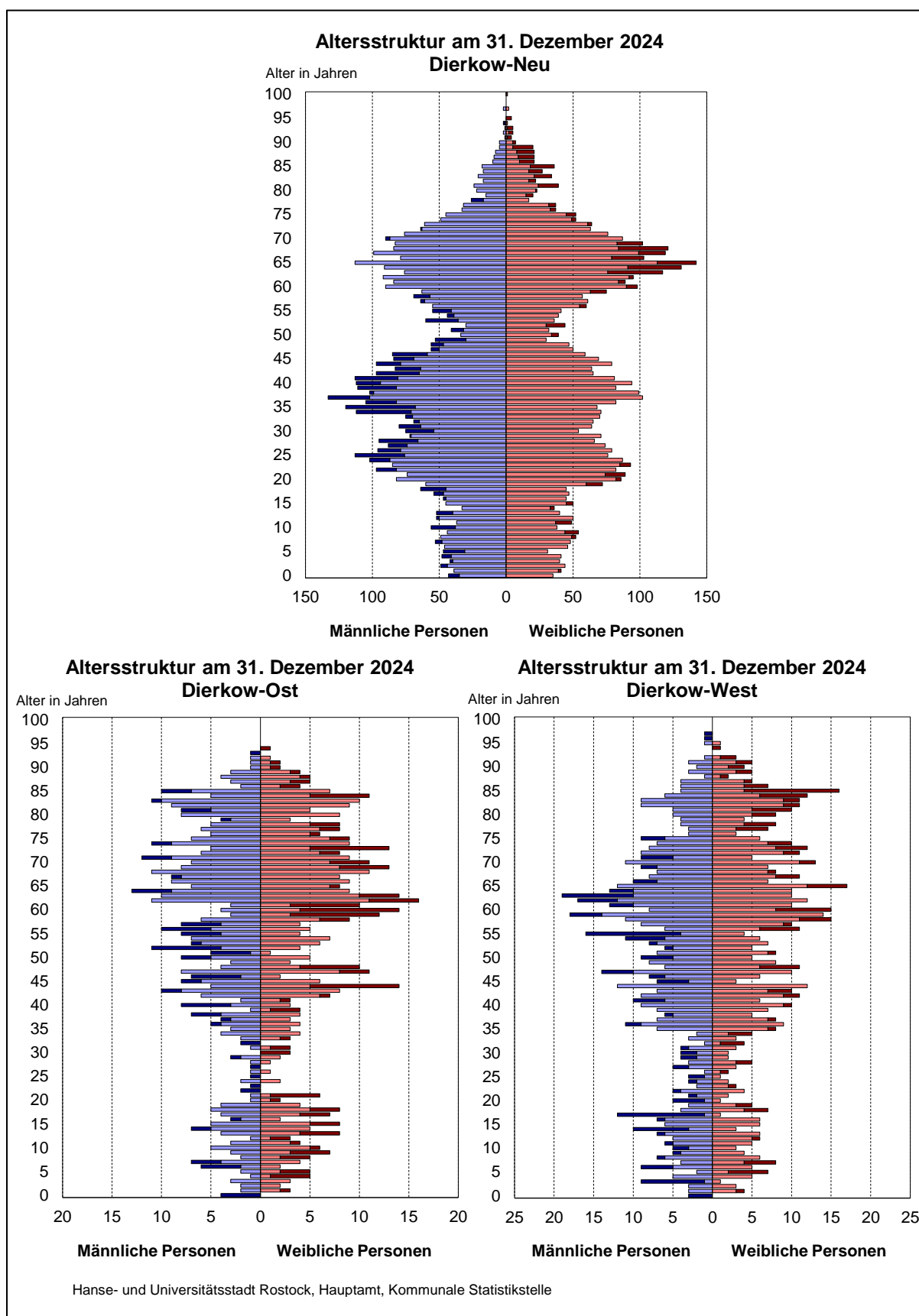

Bevölkerung der Stadtbereiche Toitenwinkel, Gehlsdorf und Rostock-Ost nach Altersgruppen 1992 bis 2024

<u>S Toitenwinkel</u>											
Jahr	Bevölke- rung ins- gesamt	Davon im Alter von ... bis unter ... Jahren									
		0 - 3	3 - 6	6 - 15	15 - 25	25 - 35	35 - 45	45 - 55	55 - 65	65 - 75	75 und älter
	Personen										
1992	18 892	848	2 095	3 745	1 347	6 419	2 519	740	560	274	345
1995	19 543	421	812	4 661	1 806	5 323	3 829	1 006	840	453	392
2000	16 600	381	319	2 350	2 712	2 166	4 185	1 814	1 240	851	582
2005	13 201	336	318	769	2 712	1 515	2 452	2 451	991	986	671
2010	12 985	434	348	762	2 005	2 147	1 363	2 753	1 408	964	801
2015	13 775	443	424	1 054	1 303	2 916	1 425	2 192	2 149	858	1 011
2019	14 419	531	410	1 144	1 536	2 558	1 980	1 589	2 509	1 089	1 073
2020	14 687	487	459	1 164	1 673	2 502	2 107	1 497	2 508	1 220	1 070
2021	15 086	469	475	1 194	1 753	2 530	2 291	1 480	2 485	1 380	1 029
2022	15 375	447	501	1 270	1 800	2 386	2 505	1 470	2 440	1 538	1 018
2023	15 400	417	457	1 285	1 906	2 252	2 599	1 465	2 367	1 647	1 005
2024	15 529	399	451	1 296	1 950	2 232	2 684	1 512	2 242	1 755	1 008
<u>T Gehlsdorf</u>											
Jahr	Bevölke- rung ins- gesamt	Davon im Alter von ... bis unter ... Jahren									
		0 - 3	3 - 6	6 - 15	15 - 25	25 - 35	35 - 45	45 - 55	55 - 65	65 - 75	75 und älter
	Personen										
1992	2 639	63	110	349	350	529	375	335	302	138	88
1995	2 446	40	61	294	322	504	395	290	305	163	72
2000	3 103	77	65	321	418	436	688	455	376	185	82
2005	3 539	84	74	210	480	412	764	691	392	311	121
2010	3 841	101	86	274	317	483	617	887	505	388	183
2015	4 373	151	137	328	250	597	621	867	734	388	300
2019	4 721	157	167	409	313	512	734	741	870	445	373
2020	4 877	142	193	411	318	550	755	711	915	497	385
2021	5 100	146	182	467	332	544	814	701	969	554	391
2022	5 200	142	172	482	340	523	833	700	990	609	409
2023	5 144	139	152	500	320	473	832	694	980	629	425
2024	5 195	126	143	505	358	451	840	673	985	682	432
<u>U Rostock-Ost</u>											
Jahr	Bevölke- rung ins- gesamt	Davon im Alter von ... bis unter ... Jahren									
		0 - 3	3 - 6	6 - 15	15 - 25	25 - 35	35 - 45	45 - 55	55 - 65	65 - 75	75 und älter
	Personen										
1992	877	18	35	120	91	175	163	109	96	39	31
1995	770	9	18	111	105	117	127	101	98	57	27
2000	1 088	19	7	128	195	111	256	158	122	65	27
2005	1 184	12	30	58	211	88	257	266	131	89	42
2010	1 210	23	29	75	113	126	182	310	183	125	44
2015	1 202	24	27	86	74	134	134	276	259	117	71
2019	1 244	34	29	110	83	88	167	211	283	147	92
2020	1 263	36	29	115	79	91	167	200	297	157	92
2021	1 226	28	40	111	81	75	157	185	284	175	90
2022	1 225	25	45	105	95	69	162	174	285	182	83
2023	1 227	24	43	104	95	62	169	173	283	194	80
2024	1 226	21	31	124	91	62	163	154	278	217	85

Altersstruktur der Stadtbereiche Toitenwinkel, Gehlsdorf und Rostock-Ost am 31. Dezember 2024

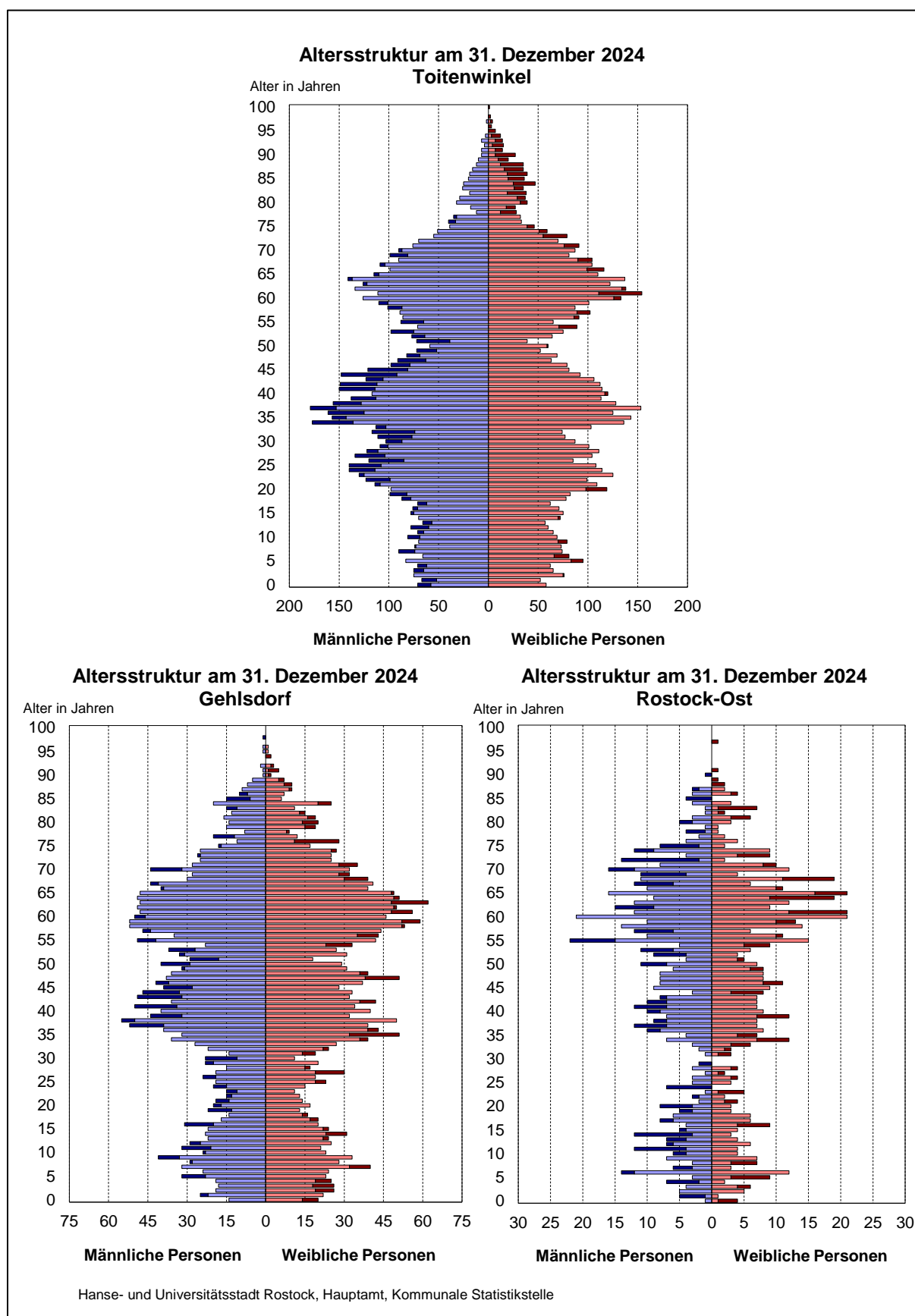

Natürliche Bevölkerungsbewegung nach Stadtbereichen 2014 bis 2024

Stadtbereich	2014	2015	2016	2017	2018	2019	2020	2021	2022	2023	2024
Personen											
Geborene											
A Warnemünde	36	30	29	37	46	40	38	51	37	35	34
B Rostock-Heide	14	11	9	12	8	8	6	11	6	9	5
C Lichtenhagen	127	117	122	125	120	101	103	107	90	80	72
D Groß Klein	116	138	125	130	130	98	104	110	97	88	89
E Lütten Klein	110	137	132	132	114	95	114	94	116	112	111
F Evershagen	161	139	133	155	141	123	151	134	149	109	95
G Schmarl	99	99	94	78	87	80	76	75	75	77	74
H Reutershagen	153	164	145	147	174	137	131	139	120	115	80
I Hansaviertel	123	112	113	114	96	109	93	99	89	62	48
J Gartenstadt/Stadtweide	24	36	18	27	40	18	29	14	13	21	19
K Kröpeliner-Tor-Vorstadt	270	277	266	254	277	255	251	238	193	175	168
L Südstadt	96	123	111	99	124	91	110	133	72	69	75
M Biestow	9	15	17	16	16	10	14	10	8	10	9
N Stadtmitte	247	305	287	282	277	271	280	280	207	210	147
O Brinckmansdorf	56	45	45	50	53	51	46	71	67	52	45
P Dierkow-Neu	105	105	134	113	105	105	99	89	97	76	83
Q Dierkow-Ost	6	.	5	6	8	3	4	.	.	3	4
R Dierkow-West	6	.	5	5	7	5	4	.	.	8	.
S Toitenwinkel	154	130	144	193	163	179	139	156	156	130	130
T Gehlsdorf	41	68	46	71	45	42	44	39	45	43	36
U Rostock-Ost	5	5	7	5	15	10	7	12	6	4	.
Gestorbene											
A Warnemünde	103	95	90	126	109	109	127	132	143	124	137
B Rostock-Heide	15	13	16	13	11	20	22	17	22	12	20
C Lichtenhagen	80	101	106	136	155	143	160	186	185	180	192
D Groß Klein	188	186	230	194	224	189	237	212	203	237	216
E Lütten Klein	241	277	283	259	353	341	327	341	397	387	335
F Evershagen	197	200	178	210	200	208	202	245	248	261	249
G Schmarl	69	84	89	77	85	89	61	107	108	83	85
H Reutershagen	215	251	232	243	249	233	249	261	254	269	247
I Hansaviertel	107	88	102	99	86	97	94	98	121	101	118
J Gartenstadt/Stadtweide	37	48	47	44	54	48	47	61	64	48	46
K Kröpeliner-Tor-Vorstadt	104	113	125	108	127	132	124	138	138	125	139
L Südstadt	229	262	245	222	223	210	246	253	270	252	242
M Biestow	16	26	27	40	29	32	18	33	35	25	35
N Stadtmitte	166	197	225	211	217	231	218	206	259	238	245
O Brinckmansdorf	71	83	58	70	85	84	82	100	114	79	88
P Dierkow-Neu	70	69	69	87	96	88	78	105	96	99	103
Q Dierkow-Ost	10	.	15	13	16	12	17	.	.	16	12
R Dierkow-West	5	.	7	14	20	18	9	.	.	13	.
S Toitenwinkel	150	155	170	155	180	182	165	179	214	216	208
T Gehlsdorf	24	24	28	34	25	32	30	37	51	40	37
U Rostock-Ost	6	9	3	9	9	14	8	12	12	6	.
Geborenen(+)- bzw. Gestorbenen(-)überschuss											
A Warnemünde	- 67	- 65	- 61	- 89	- 63	- 69	- 89	- 81	- 106	- 89	- 103
B Rostock-Heide	- 1	- 2	- 7	- 1	- 3	- 12	- 16	- 6	- 16	- 3	- 15
C Lichtenhagen	+ 47	+ 16	+ 16	- 11	- 35	- 42	- 57	- 79	- 95	- 100	- 120
D Groß Klein	- 72	- 48	- 105	- 64	- 94	- 91	- 133	- 102	- 106	- 149	- 127
E Lütten Klein	- 131	- 140	- 151	- 127	- 239	- 246	- 213	- 247	- 281	- 275	- 224
F Evershagen	- 36	- 61	- 45	- 55	- 59	- 85	- 51	- 111	- 99	- 152	- 154
G Schmarl	+ 30	+ 15	+ 5	+ 1	+ 2	- 9	+ 15	- 32	- 33	- 6	- 11
H Reutershagen	- 62	- 87	- 87	- 96	- 75	- 96	- 118	- 122	- 134	- 154	- 167
I Hansaviertel	+ 16	+ 24	+ 11	+ 15	+ 10	+ 12	- 1	+ 1	- 32	- 39	- 70
J Gartenstadt/Stadtweide	- 13	- 12	- 29	- 17	- 14	- 30	- 18	- 47	- 51	- 27	- 27
K Kröpeliner-Tor-Vorstadt	+ 166	+ 164	+ 141	+ 146	+ 150	+ 123	+ 127	+ 100	+ 55	+ 50	+ 29
L Südstadt	- 133	- 139	- 134	- 123	- 99	- 119	- 136	- 120	- 198	- 183	- 167
M Biestow	- 7	- 11	- 10	- 24	- 13	- 22	- 4	- 23	- 27	- 15	- 26
N Stadtmitte	+ 81	+ 108	+ 62	+ 71	+ 60	+ 40	+ 62	+ 74	- 52	- 28	- 98
O Brinckmansdorf	- 15	- 38	- 13	- 20	- 32	- 33	- 36	- 29	- 47	- 27	- 43
P Dierkow-Neu	+ 35	+ 36	+ 65	+ 26	+ 9	+ 17	+ 21	- 16	+ 1	- 23	- 20
Q Dierkow-Ost	- 4	- 2	- 10	- 7	- 8	- 9	- 13	- 8	- 9	- 13	- 8
R Dierkow-West	+ 1	- 8	- 2	- 9	- 13	- 13	- 5	- 7	- 4	- 5	- 16
S Toitenwinkel	+ 4	- 25	- 26	+ 38	- 17	- 3	- 26	- 23	- 58	- 86	- 78
T Gehlsdorf	+ 17	+ 44	+ 18	+ 37	+ 20	+ 10	+ 14	+ 2	- 6	+ 3	- 1
U Rostock-Ost	- 1	- 4	+ 4	- 4	+ 6	- 4	- 1	-	- 6	- 2	- 1

Wanderung über die Stadtgrenze nach Stadtbereichen 2014 bis 2024

Stadtbereich	2014	2015	2016	2017	2018	2019	2020	2021	2022	2023	2024
Personen											
<u>Zuzüge über die Stadtgrenze</u>											
A Warnemünde	321	406	413	472	424	453	472	327	624	454	380
B Rostock-Heide	72	58	72	98	82	122	145	126	182	101	74
C Lichtenhagen	723	872	901	802	803	734	583	527	633	572	796
D Groß Klein	670	958	886	765	745	806	707	741	755	652	625
E Lütten Klein	833	955	847	831	731	753	713	714	869	1 053	865
F Evershagen	841	1 024	1 010	871	944	787	762	730	832	705	699
G Schmarl	540	671	1 011	507	429	446	391	444	787	1 266	882
H Reutershagen	833	870	849	721	680	602	590	550	943	769	659
I Hansaviertel	435	463	479	427	406	465	387	367	412	373	372
J Gartenstadt/Stadtweide	361	469	271	226	219	156	219	262	284	200	144
K Kröpeliner-Tor-Vorstadt	1 566	1 789	1 623	1 617	1 688	1 656	1 483	1 346	1 461	1 350	1 283
L Südstadt	971	1 032	985	924	963	963	894	958	1 161	1 081	1 038
M Biestow	46	56	39	50	47	55	48	29	59	50	68
N Stadtmitte	1 412	1 819	1 623	1 669	1 665	1 720	1 420	1 292	1 659	1 340	1 146
O Brinckmansdorf	175	209	230	219	214	223	198	314	400	325	378
P Dierkow-Neu	701	741	675	595	560	624	524	556	599	634	700
Q Dierkow-Ost	14	26	22	15	16	21	13	15	14	22	15
R Dierkow-West	17	41	32	28	29	26	24	33	17	35	16
S Toitenwinkel	867	1 153	979	1 000	957	1 202	985	1 026	1 361	1 031	861
T Gehlsdorf	214	138	176	330	227	309	253	321	337	213	202
U Rostock-Ost	36	79	38	63	41	48	50	24	42	35	33
<u>Fortzüge über die Stadtgrenze</u>											
A Warnemünde	285	298	273	295	251	284	280	295	390	344	315
B Rostock-Heide	62	42	74	76	92	110	88	93	100	90	84
C Lichtenhagen	778	682	782	668	770	624	501	493	505	534	519
D Groß Klein	593	661	648	635	597	788	575	596	612	486	601
E Lütten Klein	814	718	736	638	675	644	611	636	594	641	629
F Evershagen	811	894	818	682	762	863	666	881	720	718	632
G Schmarl	417	421	460	444	396	438	368	423	379	488	560
H Reutershagen	841	847	828	696	714	791	654	637	731	684	641
I Hansaviertel	489	536	469	485	492	487	470	472	440	385	387
J Gartenstadt/Stadtweide	129	193	235	156	128	148	160	121	184	166	141
K Kröpeliner-Tor-Vorstadt	1 795	1 703	1 611	1 607	1 543	1 511	1 487	1 484	1 421	1 347	1 313
L Südstadt	869	867	948	939	905	834	789	836	847	885	795
M Biestow	77	94	57	76	68	91	59	64	37	44	50
N Stadtmitte	1 501	1 425	1 608	1 578	1 339	1 541	1 400	1 471	1 473	1 324	1 143
O Brinckmansdorf	209	252	212	219	195	226	244	240	242	256	283
P Dierkow-Neu	584	642	555	580	564	556	481	463	562	450	474
Q Dierkow-Ost	27	20	19	25	19	17	16	8	16	21	18
R Dierkow-West	23	26	32	28	32	24	30	38	16	17	21
S Toitenwinkel	777	869	847	834	970	891	809	809	1 089	944	704
T Gehlsdorf	202	179	159	182	247	189	177	201	210	196	149
U Rostock-Ost	45	34	37	59	35	41	40	47	30	28	29
<u>Wanderungssaldo über die Stadtgrenze</u>											
A Warnemünde	+ 36	+ 108	+ 140	+ 177	+ 173	+ 169	+ 192	+ 32	+ 234	+ 110	+ 65
B Rostock-Heide	+ 10	+ 16	- 2	+ 22	- 10	+ 12	+ 57	+ 33	+ 82	+ 11	- 10
C Lichtenhagen	- 55	+ 190	+ 119	+ 134	+ 33	+ 110	+ 82	+ 34	+ 128	+ 38	+ 277
D Groß Klein	+ 77	+ 297	+ 238	+ 130	+ 148	+ 18	+ 132	+ 145	+ 143	+ 166	+ 24
E Lütten Klein	+ 19	+ 237	+ 111	+ 193	+ 56	+ 109	+ 102	+ 78	+ 275	+ 412	+ 236
F Evershagen	+ 30	+ 130	+ 192	+ 189	+ 182	- 76	+ 96	- 151	+ 112	- 13	+ 67
G Schmarl	+ 123	+ 250	+ 551	+ 63	+ 33	+ 8	+ 23	+ 21	+ 408	+ 778	+ 322
H Reutershagen	- 8	+ 23	+ 21	+ 25	- 34	- 189	- 64	- 87	+ 212	+ 85	+ 18
I Hansaviertel	- 54	- 73	+ 10	- 58	- 86	- 22	- 83	- 105	- 28	- 12	- 15
J Gartenstadt/Stadtweide	+ 232	+ 276	+ 36	+ 70	+ 91	+ 8	+ 59	+ 141	+ 100	+ 34	+ 3
K Kröpeliner-Tor-Vorstadt	- 229	+ 86	+ 12	+ 10	+ 145	+ 145	- 4	- 138	+ 40	+ 3	- 30
L Südstadt	+ 102	+ 165	+ 37	- 15	+ 58	+ 129	+ 105	+ 122	+ 314	+ 196	+ 243
M Biestow	- 31	- 38	- 18	- 26	- 21	- 36	- 11	- 35	+ 22	+ 6	+ 18
N Stadtmitte	- 89	+ 394	+ 15	+ 91	+ 326	+ 179	+ 20	- 179	+ 186	+ 16	+ 3
O Brinckmansdorf	- 34	- 43	+ 18	-	+ 19	- 3	- 46	+ 74	+ 158	+ 69	+ 95
P Dierkow-Neu	+ 117	+ 99	+ 120	+ 15	- 4	+ 68	+ 43	+ 93	+ 37	+ 184	+ 226
Q Dierkow-Ost	- 13	+ 6	+ 3	- 10	- 3	+ 4	- 3	+ 7	- 2	+ 1	- 3
R Dierkow-West	- 6	+ 15	-	-	- 3	+ 2	- 6	- 5	+ 1	+ 18	- 5
S Toitenwinkel	+ 90	+ 284	+ 132	+ 166	- 13	+ 311	+ 176	+ 217	+ 272	+ 87	+ 157
T Gehlsdorf	+ 12	- 41	+ 17	+ 148	- 20	+ 120	+ 76	+ 120	+ 127	+ 17	+ 53
U Rostock-Ost	- 9	+ 45	+ 1	+ 4	+ 6	+ 7	+ 10	- 23	+ 12	+ 7	+ 4

Wanderung durch Umzug innerhalb der Stadt nach Stadtbereichen 2014 bis 2024

Stadtbereich	2014	2015	2016	2017	2018	2019	2020	2021	2022	2023	2024
Personen											
Umzugszuzüge aus anderen Stadtbereichen											
A Warnemünde	197	189	211	268	244	204	214	166	213	298	295
B Rostock-Heide	37	52	36	58	33	39	42	46	47	37	39
C Lichtenhagen	519	534	782	555	507	531	461	398	468	554	675
D Groß Klein	579	592	592	584	492	450	504	462	418	505	496
E Lütten Klein	713	752	674	733	675	703	546	560	685	908	740
F Evershagen	707	707	699	662	720	722	578	568	645	647	629
G Schmarl	474	428	364	351	373	366	303	281	317	410	328
H Reutershagen	789	835	911	731	714	760	685	696	646	812	789
I Hansaviertel	504	587	474	518	506	482	464	476	402	488	617
J Gartenstadt/Stadtweide	106	131	326	160	174	175	148	105	133	155	150
K Kröpeliner-Tor-Vorstadt	1 131	1 252	1 128	1 056	1 114	1 068	1 049	940	934	1 016	990
L Südstadt	652	669	907	710	623	631	637	617	670	643	614
M Biestow	93	64	78	83	93	64	52	60	69	96	188
N Stadtmitte	1 323	1 340	1 264	1 111	1 217	1 097	1 140	949	1 154	1 062	900
O Brinckmansdorf	295	312	305	322	246	326	285	436	386	375	456
P Dierkow-Neu	398	455	540	427	435	480	334	306	380	497	372
Q Dierkow-Ost	43	25	22	19	27	42	24	22	25	27	23
R Dierkow-West	23	47	36	32	110	54	35	23	51	81	22
S Toitenwinkel	612	692	716	508	570	633	637	675	646	713	648
T Gehlsdorf	192	218	209	198	192	219	260	252	213	182	161
U Rostock-Ost	48	26	60	37	86	53	38	27	26	34	30
Umzugsfortzüge in andere Stadtbereiche											
A Warnemünde	202	196	206	210	201	213	189	169	272	337	335
B Rostock-Heide	44	50	44	48	53	50	29	23	39	63	35
C Lichtenhagen	678	714	722	650	725	593	568	488	486	522	454
D Groß Klein	561	584	530	515	471	552	457	411	446	475	501
E Lütten Klein	655	689	670	639	632	680	623	588	617	601	638
F Evershagen	721	756	726	661	698	675	595	605	541	691	605
G Schmarl	420	443	1 018	391	383	403	368	367	435	787	953
H Reutershagen	729	759	871	752	751	664	626	652	788	710	804
I Hansaviertel	513	509	527	449	501	467	470	464	467	454	441
J Gartenstadt/Stadtweide	255	432	312	225	262	246	183	179	140	220	148
K Kröpeliner-Tor-Vorstadt	1 349	1 339	1 208	1 249	1 175	1 243	1 262	1 121	1 088	1 120	1 047
L Südstadt	615	620	571	611	625	618	620	614	642	764	649
M Biestow	83	55	56	64	74	65	65	55	82	52	53
N Stadtmitte	1 047	1 064	1 173	1 065	994	1 059	956	947	1 001	1 057	886
O Brinckmansdorf	237	268	253	210	229	223	196	210	187	261	267
P Dierkow-Neu	509	540	464	455	429	465	432	466	408	390	519
Q Dierkow-Ost	28	30	17	21	33	30	17	27	21	26	22
R Dierkow-West	44	42	38	32	31	44	29	22	24	33	17
S Toitenwinkel	571	603	703	614	575	531	520	468	573	682	596
T Gehlsdorf	132	174	158	197	245	248	202	148	239	258	159
U Rostock-Ost	42	40	67	65	64	30	29	41	32	37	33
Wanderungssaldo durch Umzug aus anderen Stadtbereichen bzw. in andere Stadtbereiche											
A Warnemünde	- 5	- 7	+ 5	+ 58	+ 43	- 9	+ 25	- 3	- 59	- 39	- 40
B Rostock-Heide	- 7	+ 2	- 8	+ 10	- 20	- 11	+ 13	+ 23	+ 8	- 26	+ 4
C Lichtenhagen	- 159	- 180	+ 60	- 95	- 218	- 62	- 107	- 90	- 18	+ 32	+ 221
D Groß Klein	+ 18	+ 8	+ 62	+ 69	+ 21	- 102	+ 47	+ 51	- 28	+ 30	- 5
E Lütten Klein	+ 58	+ 63	+ 4	+ 94	+ 43	+ 23	- 77	- 28	+ 68	+ 307	+ 102
F Evershagen	- 14	- 49	- 27	+ 1	+ 22	+ 47	- 17	- 37	+ 104	- 44	+ 24
G Schmarl	+ 54	- 15	- 654	- 40	- 10	- 37	- 65	- 86	- 118	- 377	- 625
H Reutershagen	+ 60	+ 76	+ 40	- 21	- 37	+ 96	+ 59	+ 44	- 142	+ 102	- 15
I Hansaviertel	- 9	+ 78	- 53	+ 69	+ 5	+ 15	- 6	+ 12	- 65	+ 34	+ 176
J Gartenstadt/Stadtweide	- 149	- 301	+ 14	- 65	- 88	- 71	- 35	- 74	- 7	- 65	+ 2
K Kröpeliner-Tor-Vorstadt	- 218	- 87	- 80	- 193	- 61	- 175	- 213	- 181	- 154	- 104	- 57
L Südstadt	+ 37	+ 49	+ 336	+ 99	- 2	+ 13	+ 17	+ 3	+ 28	- 121	- 35
M Biestow	+ 10	+ 9	+ 22	+ 19	- 19	- 1	- 13	+ 5	- 13	+ 44	+ 135
N Stadtmitte	+ 276	+ 276	+ 91	+ 46	+ 223	+ 38	+ 184	+ 2	+ 153	+ 5	+ 14
O Brinckmansdorf	+ 58	+ 44	+ 52	+ 112	+ 17	+ 103	+ 89	+ 226	+ 199	+ 114	+ 189
P Dierkow-Neu	- 111	- 85	+ 76	- 28	+ 6	+ 15	- 98	- 160	- 28	+ 107	- 147
Q Dierkow-Ost	+ 15	- 5	+ 5	- 2	- 6	+ 12	+ 7	- 5	+ 4	+ 1	+ 1
R Dierkow-West	- 21	+ 5	- 2	-	+ 79	+ 10	+ 6	+ 1	+ 27	+ 48	+ 5
S Toitenwinkel	+ 41	+ 89	+ 13	- 106	- 5	+ 102	+ 117	+ 207	+ 73	+ 31	+ 52
T Gehlsdorf	+ 60	+ 44	+ 51	+ 1	- 53	- 29	+ 58	+ 104	- 26	- 76	+ 2
U Rostock-Ost	+ 6	- 14	- 7	- 28	+ 22	+ 23	+ 9	- 14	- 6	- 3	- 3

Gewinn bzw. Verlust der Bevölkerung nach Stadtbereichen 2014 bis 2024

Stadtbereich	2014	2015	2016	2017	2018	2019	2020	2021	2022	2023	2024
Personen											
Umzüge innerhalb des jeweiligen Stadtgebietes											
A Warnemünde	214	182	226	276	208	187	167	168	119	168	142
B Rostock-Heide	15	20	19	36	6	19	31	27	45	14	.
C Lichtenhagen	309	339	336	311	319	298	262	269	201	270	266
D Groß Klein	447	536	378	407	366	389	348	356	244	305	239
E Lütten Klein	434	453	434	371	430	370	333	367	339	421	347
F Evershagen	480	415	401	376	421	340	314	331	371	322	263
G Schmarl	294	272	249	190	235	248	192	186	180	288	183
H Reutershagen	393	439	398	345	378	359	276	439	316	402	312
I Hansaviertel	87	112	129	109	79	92	91	100	74	99	112
J Gartenstadt/Stadtweide	5	10	8	37	11	.	8	9	10	7	.
K Kröpelin-Tor-Vorstadt	774	884	666	784	788	794	760	634	571	677	571
L Südstadt	339	318	354	281	349	333	472	365	334	357	279
M Biestow	.	5	6	9	.	15	11	.	6	16	21
N Stadtmitte	644	710	562	576	655	610	612	486	575	543	489
O Brinckmansdorf	45	38	45	71	51	51	50	99	48	70	103
P Dierkow-Neu	321	303	276	332	279	276	193	201	192	288	198
Q Dierkow-Ost	.	-	-	-	.	3	-
R Dierkow-West	5	3	-	.	.	-	.	3	-	5	-
S Toitenwinkel	574	633	499	466	500	476	543	443	435	438	432
T Gehlsdorf	93	60	56	28	45	96	71	40	86	92	57
U Rostock-Ost	5	8	10	.	8	.	8	6	.	.	-
Gewinn bzw. Verlust insgesamt¹											
A Warnemünde	- 37	+ 33	+ 95	+ 150	+ 169	+ 104	+ 140	- 54	+ 71	- 23	- 80
B Rostock-Heide	+ 2	+ 17	- 12	+ 35	- 37	- 7	+ 56	+ 50	+ 73	- 19	- 18
C Lichtenhagen	- 164	+ 23	+ 195	+ 29	- 213	+ 10	- 84	- 133	+ 11	- 32	+ 384
D Groß Klein	+ 29	+ 251	+ 200	+ 126	+ 48	- 173	+ 45	+ 98	+ 9	+ 50	- 110
E Lütten Klein	- 52	+ 176	- 39	+ 166	- 143	- 118	- 198	- 200	+ 59	+ 445	+ 118
F Evershagen	- 14	+ 16	+ 117	+ 143	+ 142	- 111	+ 28	- 290	+ 116	- 203	- 56
G Schmarl	+ 204	+ 234	- 114	+ 20	+ 31	- 42	- 29	- 96	+ 252	+ 395	- 328
H Reutershagen	- 6	+ 9	- 37	- 102	- 148	- 182	- 123	- 164	+ 61	+ 35	- 164
I Hansaviertel	- 53	+ 11	- 35	+ 33	- 74	- 9	- 92	- 94	- 120	- 18	+ 96
J Gartenstadt/Stadtweide	+ 67	- 60	+ 25	- 15	- 13	- 98	+ 2	+ 22	+ 44	- 61	- 22
K Kröpelin-Tor-Vorstadt	- 284	+ 169	+ 74	- 55	+ 228	+ 79	- 107	- 222	- 60	- 49	- 57
L Südstadt	+ 3	+ 83	+ 249	- 37	- 57	+ 26	- 7	+ 2	+ 144	- 105	+ 40
M Biestow	- 27	- 33	- 3	- 28	- 17	- 57	- 26	- 54	- 18	+ 35	+ 129
N Stadtmitte	+ 272	+ 781	+ 213	+ 207	+ 607	+ 246	+ 266	- 102	+ 285	- 9	- 77
O Brinckmansdorf	+ 5	- 16	+ 59	+ 104	+ 5	+ 72	+ 12	+ 270	+ 309	+ 161	+ 236
P Dierkow-Neu	+ 36	+ 43	+ 258	-	+ 10	+ 103	- 35	- 83	+ 9	+ 268	+ 56
Q Dierkow-Ost	- 3	- 5	- 6	- 23	- 19	+ 3	- 10	- 6	- 6	- 10	- 10
R Dierkow-West	- 26	+ 10	- 7	- 8	+ 65	+ 3	- 3	- 11	+ 24	+ 59	- 15
S Toitenwinkel	+ 140	+ 366	+ 129	+ 106	- 1	+ 410	+ 268	+ 399	+ 289	+ 25	+ 129
T Gehlsdorf	+ 89	+ 52	+ 95	+ 194	- 47	+ 106	+ 156	+ 223	+ 100	- 56	+ 51
U Rostock-Ost	- 6	+ 25	+ 3	- 21	+ 33	+ 27	+ 19	- 37	- 1	+ 2	- 1
Gewinn bzw. Verlust je 1 000 Einwohner am 31.12. des Vorjahres¹											
A Warnemünde	- 5	+ 4	+ 12	+ 19	+ 21	+ 13	+ 17	- 6	+ 8	- 3	- 9
B Rostock-Heide	+ 1	+ 11	- 8	+ 22	- 23	- 4	+ 36	+ 31	+ 44	- 11	- 10
C Lichtenhagen	- 12	+ 2	+ 14	+ 2	- 15	+ 1	- 6	- 9	+ 1	- 2	+ 28
D Groß Klein	+ 2	+ 19	+ 15	+ 9	+ 4	- 13	+ 3	+ 7	+ 1	+ 4	- 8
E Lütten Klein	- 3	+ 10	- 2	+ 10	- 8	- 7	- 12	- 12	+ 4	+ 27	+ 7
F Evershagen	- 1	+ 1	+ 7	+ 9	+ 8	- 7	+ 2	- 17	+ 7	- 12	- 3
G Schmarl	+ 24	+ 27	- 13	+ 2	+ 4	- 5	- 3	- 11	+ 29	+ 45	- 35
H Reutershagen	- 0	+ 0	- 2	- 6	- 8	- 10	- 7	- 9	- 4	+ 2	- 9
I Hansaviertel	- 6	+ 1	- 4	+ 4	- 9	- 1	- 11	- 11	- 15	- 2	+ 12
J Gartenstadt/Stadtweide	+ 20	- 18	+ 8	- 5	- 4	- 30	+ 1	+ 7	+ 14	- 19	- 7
K Kröpelin-Tor-Vorstadt	- 15	+ 9	+ 4	- 3	+ 12	+ 4	- 5	- 11	- 3	- 3	- 3
L Südstadt	+ 0	+ 6	+ 17	- 2	- 4	+ 2	- 0	-	+ 10	- 7	+ 3
M Biestow	- 9	- 12	- 1	- 10	- 6	- 21	- 10	- 20	- 7	+ 14	+ 49
N Stadtmitte	+ 15	+ 42	+ 11	+ 10	+ 30	+ 12	+ 13	- 5	+ 14	- 0	- 4
O Brinckmansdorf	+ 1	- 2	+ 7	+ 13	+ 1	+ 9	+ 1	+ 32	+ 36	+ 18	+ 26
P Dierkow-Neu	+ 3	+ 4	+ 24	-	+ 1	+ 9	- 3	- 8	+ 1	+ 25	+ 5
Q Dierkow-Ost	- 3	- 5	- 6	- 21	- 18	+ 3	- 10	- 6	- 6	- 10	- 10
R Dierkow-West	- 22	+ 9	- 6	- 7	+ 57	+ 2	- 2	- 9	+ 20	+ 48	- 12
S Toitenwinkel	+ 11	+ 27	+ 9	+ 8	-	+ 29	+ 19	+ 27	+ 19	+ 2	+ 8
T Gehlsdorf	+ 21	+ 12	+ 22	+ 43	- 10	+ 23	+ 33	+ 46	+ 20	- 11	+ 10
U Rostock-Ost	- 5	+ 21	+ 2	- 17	+ 28	+ 22	+ 15	- 29	- 1	+ 2	- 1

¹ unter Berücksichtigung von Korrekturen

Wanderungsbewegung nach Stadtbereichen und Altersgruppen 2024¹

Stadtbereich	Wanderung insgesamt			Davon					
				Wanderung über die Stadtgrenze			Wanderung durch Umzug innerhalb der Stadt		
	Zuzüge	Fortzüge	Saldo	Zuzüge	Fortzüge	Saldo	Zuzüge	Fortzüge	Saldo
Personen									
<u>Insgesamt</u>									
A Warnemünde	675	650	+ 25	380	315	+ 65	295	335	- 40
B Rostock-Heide	113	119	- 6	74	84	- 10	39	35	+ 4
C Lichtenhagen	1 471	973	+ 498	796	519	+ 277	675	454	+ 221
D Groß Klein	1 121	1 102	+ 19	625	601	+ 24	496	501	- 5
E Lütten Klein	1 605	1 267	+ 338	865	629	+ 236	740	638	+ 102
F Evershagen	1 328	1 237	+ 91	699	632	+ 67	629	605	+ 24
G Schmarl	1 210	1 513	- 303	882	560	+ 322	328	953	- 625
H Reutershagen	1 448	1 445	+ 3	659	641	+ 18	789	804	- 15
I Hansaviertel	989	828	+ 161	372	387	- 15	617	441	+ 176
J Gartenstadt/Stadtweide	294	289	+ 5	144	141	+ 3	150	148	+ 2
K Kröpelin-Tor-Vorstadt	2 273	2 360	- 87	1 283	1 313	- 30	990	1 047	- 57
L Südstadt	1 652	1 444	+ 208	1 038	795	+ 243	614	649	- 35
M Biestow	256	103	+ 153	68	50	+ 18	188	53	+ 135
N Stadtmitte	2 046	2 029	+ 17	1 146	1 143	+ 3	900	886	+ 14
O Brinckmansdorf	834	550	+ 284	378	283	+ 95	456	267	+ 189
P Dierkow-Neu	1 072	993	+ 79	700	474	+ 226	372	519	- 147
Q Dierkow-Ost	38	40	- 2	15	18	- 3	23	22	+ 1
R Dierkow-West	38	38	-	16	21	- 5	22	17	+ 5
S Toitenwinkel	1 509	1 300	+ 209	861	704	+ 157	648	596	+ 52
T Gehlsdorf	363	308	+ 55	202	149	+ 53	161	159	+ 2
U Rostock-Ost	63	62	+ 1	33	29	+ 4	30	33	- 3
<u>im Alter von 0 bis unter 15 Jahren</u>									
A Warnemünde	84	96	- 12	42	44	- 2	42	52	- 10
B Rostock-Heide	11	9	+ 2	.	.	- 4	.	.	+ 6
C Lichtenhagen	169	133	+ 36	51	72	- 21	118	61	+ 57
D Groß Klein	155	135	+ 20	67	85	- 18	88	50	+ 38
E Lütten Klein	173	161	+ 12	72	73	- 1	101	88	+ 13
F Evershagen	136	176	- 40	47	98	- 51	89	78	+ 11
G Schmarl	124	177	- 53	76	66	+ 10	48	111	- 63
H Reutershagen	103	172	- 69	36	72	- 36	67	100	- 33
I Hansaviertel	106	109	- 3	24	46	- 22	82	63	+ 19
J Gartenstadt/Stadtweide	57	66	- 9	21	28	- 7	36	38	- 2
K Kröpelin-Tor-Vorstadt	129	222	- 93	66	87	- 21	63	135	- 72
L Südstadt	51	109	- 58	20	55	- 35	31	54	- 23
M Biestow	85	14	+ 71	19	9	+ 10	66	5	+ 61
N Stadtmitte	184	227	- 43	81	115	- 34	103	112	- 9
O Brinckmansdorf	107	68	+ 39	60	31	+ 29	47	37	+ 10
P Dierkow-Neu	78	110	- 32	36	55	- 19	42	55	- 13
Q Dierkow-Ost	9	3	+ 6	3	3	-	.	.	+ 6
R Dierkow-West	6	6	-	-	4	- 4	.	.	+ 4
S Toitenwinkel	171	168	+ 3	79	72	+ 7	92	96	- 4
T Gehlsdorf	35	42	- 7	13	21	- 8	22	21	+ 1
U Rostock-Ost	17	7	+ 10	.	.	+ 7	.	.	+ 3

Fortsetzung der Tabelle: Wanderungsbewegung nach Stadtbereichen und Altersgruppen 2024¹

Stadtbereich	Wanderung insgesamt			Davon					
				Wanderung über die Stadtgrenze			Wanderung durch Umzug innerhalb der Stadt		
	Zuzüge	Fortzüge	Saldo	Zuzüge	Fortzüge	Saldo	Zuzüge	Fortzüge	Saldo
	Personen								
im Alter von 15 bis unter 25 Jahren									
A Warnemünde	130	112	+ 18	80	60	+ 20	50	52	- 2
B Rostock-Heide	17	26	- 9	.	.	- 3	.	.	- 6
C Lichtenhagen	423	250	+ 173	275	124	+ 151	148	126	+ 22
D Groß Klein	272	280	- 8	186	122	+ 64	86	158	- 72
E Lütten Klein	444	291	+ 153	270	141	+ 129	174	150	+ 24
F Evershagen	402	286	+ 116	260	128	+ 132	142	158	- 16
G Schmarl	377	419	- 42	276	140	+ 136	101	279	- 178
H Reutershagen	489	274	+ 215	255	121	+ 134	234	153	+ 81
I Hansaviertel	288	166	+ 122	154	73	+ 81	134	93	+ 41
J Gartenstadt/Stadtweide	58	63	- 5	38	29	+ 9	20	34	- 14
K Kröpeliner-Tor-Vorstadt	853	492	+ 361	527	275	+ 252	326	217	+ 109
L Südstadt	738	417	+ 321	558	230	+ 328	180	187	- 7
M Biestow	15	33	- 18	5	15	- 10	10	18	- 8
N Stadtmitte	578	422	+ 156	358	221	+ 137	220	201	+ 19
O Brinckmansdorf	159	120	+ 39	66	66	-	93	54	+ 39
P Dierkow-Neu	380	262	+ 118	270	112	+ 158	110	150	- 40
Q Dierkow-Ost	.	.	- 4	.	.	- 1	.	.	- 3
R Dierkow-West	.	.	- 5	.	.	- 4	.	.	- 1
S Toitenwinkel	429	294	+ 135	283	158	+ 125	146	136	+ 10
T Gehlsdorf	68	34	+ 34	42	15	+ 27	26	19	+ 7
U Rostock-Ost	9	17	- 8	.	.	- 3	.	.	- 5
im Alter von 25 bis unter 35 Jahren									
A Warnemünde	157	124	+ 33	68	68	-	89	56	+ 33
B Rostock-Heide	23	17	+ 6	18	11	+ 7	5	6	- 1
C Lichtenhagen	259	209	+ 50	139	121	+ 18	120	88	+ 32
D Groß Klein	249	276	- 27	147	155	- 8	102	121	- 19
E Lütten Klein	339	307	+ 32	179	157	+ 22	160	150	+ 10
F Evershagen	332	342	- 10	178	185	- 7	154	157	- 3
G Schmarl	341	460	- 119	258	165	+ 93	83	295	- 212
H Reutershagen	353	382	- 29	143	195	- 52	210	187	+ 23
I Hansaviertel	292	306	- 14	88	167	- 79	204	139	+ 65
J Gartenstadt/Stadtweide	56	66	- 10	27	32	- 5	29	34	- 5
K Kröpeliner-Tor-Vorstadt	802	1 004	- 202	424	638	- 214	378	366	+ 12
L Südstadt	506	548	- 42	304	324	- 20	202	224	- 22
M Biestow	25	10	+ 15	9	8	+ 1	16	2	+ 14
N Stadtmitte	644	726	- 82	367	448	- 81	277	278	- 1
O Brinckmansdorf	231	150	+ 81	92	83	+ 9	139	67	+ 72
P Dierkow-Neu	287	289	- 2	188	146	+ 42	99	143	- 44
Q Dierkow-Ost	10	9	+ 1	.	.	+ 3	.	.	- 2
R Dierkow-West	6	7	- 1	.	.	- 2	.	.	+ 1
S Toitenwinkel	382	330	+ 52	214	195	+ 19	168	135	+ 33
T Gehlsdorf	94	74	+ 20	48	39	+ 9	46	35	+ 11
U Rostock-Ost	15	10	+ 5	8	6	+ 2	7	4	+ 3

Fortsetzung der Tabelle: Wanderungsbewegung nach Stadtbereichen und Altersgruppen 2024¹

Stadtbereich	Wanderung insgesamt			Davon					
				Wanderung über die Stadtgrenze			Wanderung durch Umzug innerhalb der Stadt		
	Zuzüge	Fortzüge	Saldo	Zuzüge	Fortzüge	Saldo	Zuzüge	Fortzüge	Saldo
	Personen								
im Alter von 35 bis unter 45 Jahren									
A Warnemünde	109	101	+ 8	61	44	+ 17	48	57	- 9
B Rostock-Heide	17	22	- 5	8	17	- 9	9	5	+ 4
C Lichtenhagen	203	162	+ 41	106	89	+ 17	97	73	+ 24
D Groß Klein	167	174	- 7	83	96	- 13	84	78	+ 6
E Lütten Klein	234	175	+ 59	121	88	+ 33	113	87	+ 26
F Evershagen	196	181	+ 15	82	111	- 29	114	70	+ 44
G Schmarl	181	240	- 59	133	99	+ 34	48	141	- 93
H Reutershagen	201	269	- 68	86	128	- 42	115	141	- 26
I Hansaviertel	129	123	+ 6	41	54	- 13	88	69	+ 19
J Gartenstadt/Stadtweide	53	50	+ 3	26	26	-	27	24	+ 3
K Kröpeliner-Tor-Vorstadt	268	399	- 131	151	196	- 45	117	203	- 86
L Südstadt	137	173	- 36	64	103	- 39	73	70	+ 3
M Biestow	74	7	+ 67	.	.	+ 10	.	.	+ 57
N Stadtmitte	312	331	- 19	172	193	- 21	140	138	+ 2
O Brinckmansdorf	158	97	+ 61	57	44	+ 13	101	53	+ 48
P Dierkow-Neu	156	174	- 18	103	84	+ 19	53	90	- 37
Q Dierkow-Ost	8	8	-	.	.	- 5	.	.	+ 5
R Dierkow-West	14	7	+ 7	.	.	+ 1	.	.	+ 6
S Toitenwinkel	237	241	- 4	130	147	- 17	107	94	+ 13
T Gehlsdorf	62	71	- 9	37	38	- 1	25	33	- 8
U Rostock-Ost	12	11	+ 1	6	4	+ 2	6	7	- 1
im Alter von 45 bis unter 55 Jahren									
A Warnemünde	61	60	+ 1	48	22	+ 26	13	38	- 25
B Rostock-Heide	21	20	+ 1	.	.	- 4	.	.	+ 5
C Lichtenhagen	111	67	+ 44	63	43	+ 20	48	24	+ 24
D Groß Klein	87	87	-	46	59	- 13	41	28	+ 13
E Lütten Klein	141	99	+ 42	89	60	+ 29	52	39	+ 13
F Evershagen	79	64	+ 15	43	32	+ 11	36	32	+ 4
G Schmarl	85	96	- 11	61	41	+ 20	24	55	- 31
H Reutershagen	107	83	+ 24	52	37	+ 15	55	46	+ 9
I Hansaviertel	55	43	+ 12	23	21	+ 2	32	22	+ 10
J Gartenstadt/Stadtweide	24	19	+ 5	14	10	+ 4	10	9	+ 1
K Kröpeliner-Tor-Vorstadt	88	117	- 29	54	57	- 3	34	60	- 26
L Südstadt	47	45	+ 2	24	24	-	23	21	+ 2
M Biestow	16	7	+ 9	5	3	+ 2	11	4	+ 7
N Stadtmitte	108	127	- 19	60	76	- 16	48	51	- 3
O Brinckmansdorf	45	41	+ 4	24	25	- 1	21	16	+ 5
P Dierkow-Neu	60	57	+ 3	43	32	+ 11	17	25	- 8
Q Dierkow-Ost	.	.	- 1	.	.	-	.	.	- 1
R Dierkow-West	.	.	+ 4	.	.	+ 2	.	.	+ 2
S Toitenwinkel	110	120	- 10	74	76	- 2	36	44	- 8
T Gehlsdorf	36	27	+ 9	18	12	+ 6	18	15	+ 3
U Rostock-Ost	5	3	+ 2	.	.	- 2	.	.	+ 4

Fortsetzung der Tabelle: Wanderungsbewegung nach Stadtbereichen und Altersgruppen 2024¹

Stadtbereich	Wanderung insgesamt			Davon								
				Wanderung über die Stadtgrenze			Wanderung durch Umzug innerhalb der Stadt					
	Zuzüge	Fortzüge	Saldo	Zuzüge	Fortzüge	Saldo	Zuzüge	Fortzüge	Saldo			
	Personen											
im Alter von 55 bis unter 65 Jahren												
A Warnemünde	57	48	+	9	39	23	+	16	18	25	-	7
B Rostock-Heide	19	7	+	12	15	4	+	11	4	3	+	1
C Lichtenhagen	135	50	+	85	79	30	+	49	56	20	+	36
D Groß Klein	66	62	+	4	40	40	-	-	26	22	+	4
E Lütten Klein	107	67	+	40	63	29	+	34	44	38	+	6
F Evershagen	65	64	+	1	36	27	+	9	29	37	-	8
G Schmarl	52	54	-	2	43	25	+	18	9	29	-	20
H Reutershagen	87	83	+	4	45	33	+	12	42	50	-	8
I Hansaviertel	44	24	+	20	15	9	+	6	29	15	+	14
J Gartenstadt/Stadtweide	5	9	-	4	.	.	-	5	.	.	+	1
K Kröpeliner-Tor-Vorstadt	39	63	-	24	20	32	-	12	19	31	-	12
L Südstadt	66	30	+	36	26	10	+	16	40	20	+	20
M Biestow	12	7	+	5	.	.	+	6	.	.	-	1
N Stadtmitte	57	87	-	30	36	38	-	2	21	49	-	28
O Brinckmansdorf	38	26	+	12	24	15	+	9	14	11	+	3
P Dierkow-Neu	56	38	+	18	26	22	+	4	30	16	+	14
Q Dierkow-Ost	.	.	-	-	.	.	-	-	.	.	-	-
R Dierkow-West	.	.	-	3	.	.	-	-	.	.	-	3
S Toitenwinkel	56	68	-	12	31	28	+	3	25	40	-	15
T Gehlsdorf	42	24	+	18	27	16	+	11	15	8	+	7
U Rostock-Ost	4	9	-	5	.	.	-	1	.	.	-	4
im Alter von 65 Jahren und älter												
A Warnemünde	77	109	-	32	42	54	-	- 12	35	55	-	20
B Rostock-Heide	5	18	-	13	.	.	-	- 8	.	.	-	5
C Lichtenhagen	171	102	+	69	83	40	+	43	88	62	+	26
D Groß Klein	125	88	+	37	56	44	+	12	69	44	+	25
E Lütten Klein	167	167	-	-	71	81	-	- 10	96	86	+	10
F Evershagen	118	124	-	6	53	51	+	2	65	73	-	8
G Schmarl	50	67	-	17	35	24	+	11	15	43	-	28
H Reutershagen	108	182	-	74	42	55	-	- 13	66	127	-	61
I Hansaviertel	75	57	+	18	27	17	+	10	48	40	+	8
J Gartenstadt/Stadtweide	41	16	+	25	15	8	+	7	26	8	+	18
K Kröpeliner-Tor-Vorstadt	94	63	+	31	41	28	+	13	53	35	+	18
L Südstadt	107	122	-	15	42	49	-	- 7	65	73	-	8
M Biestow	29	25	+	4	8	9	-	- 1	21	16	+	5
N Stadtmitte	163	109	+	54	72	52	+	20	91	57	+	34
O Brinckmansdorf	96	48	+	48	55	19	+	36	41	29	+	12
P Dierkow-Neu	55	63	-	8	34	23	+	11	21	40	-	19
Q Dierkow-Ost	3	7	-	4	.	.	-	-	.	.	-	4
R Dierkow-West	.	.	-	2	.	.	+	2	.	.	-	4
S Toitenwinkel	124	79	+	45	50	28	+	22	74	51	+	23
T Gehlsdorf	26	36	-	10	17	8	+	9	9	28	-	19
U Rostock-Ost	.	.	-	4	.	.	-	1	.	.	-	3

¹ ohne Umzüge innerhalb des Stadtbereiches

Fortschreibung der amtlichen Bevölkerungszahl durch das Statistische Amt Mecklenburg-Vorpommern 1955 bis 2024

Jahr	Bevölkerung insgesamt	Davon	
		männlich	weiblich
		Personen	
1955	150 004	71 194	78 810
1960	158 630	75 817	82 813
1965	184 204	88 782	95 422
1966	186 447	89 315	97 132
1967	188 820	90 021	98 799
1968	192 006	91 309	100 697
1969	195 144	92 737	102 407
1970	198 636	94 227	104 409
1971	201 304	95 788	105 516
1972	204 656	97 256	107 400
1973	207 285	98 562	108 723
1974	210 167	99 987	110 180
1975	213 475	101 722	111 753
1976	217 022	103 525	113 497
1977	220 875	105 577	115 298
1978	224 834	107 631	117 203
1979	228 445	109 580	118 865
1980	232 506	111 940	120 566
1981	236 011	113 335	122 676
1982	239 422	115 616	123 806
1983	241 146	116 279	124 867
1984	241 910	116 226	125 684
1985	244 444	117 512	126 932
1986	249 349	120 919	128 430
1987	251 894	122 179	129 715
1988	253 990	123 502	130 488
1989	252 956	123 102	129 854
1990	248 088	120 398	127 690
1991	244 452	118 871	125 581
1992	241 106	117 534	123 572
1993	237 307	115 681	121 626
1994	232 634	114 018	118 616
1995	227 535	111 992	115 543
1996	221 029	108 717	112 312
1997	212 715	104 143	108 572
1998	207 431	101 652	105 779
1999	203 279	99 627	103 652
2000	200 506	98 542	101 964
2001	198 964	97 810	101 154
2002	198 259	97 536	100 723
2003	198 303	97 567	100 736
2004	198 993	97 488	101 505
2005	199 288	97 706	101 582
2006	199 868	98 019	101 849
2007	200 413	98 368	102 045
2008	201 096	98 771	102 325
2009	201 442	98 911	102 531
2010	202 735	99 673	103 062
2011 ¹	201 813	98 944	102 869
2012	202 887	99 327	103 560
2013	203 431	99 559	103 872
2014	204 167	99 893	104 274
2015	206 011	101 078	104 933
2016	207 513	102 082	105 431
2017	208 409	102 700	105 709
2018	208 886	102 911	105 975
2019	209 191	103 101	106 090
2020	209 061	102 963	106 098
2021	208 400	102 559	105 841
2022 ²	203 909	99 204	104 705
2023	204 948	99 865	105 083
2024	205 307	100 104	105 203

¹ Zensus vom 9. Mai 2011 bildet die Ausgangsbasis für die laufende Fortschreibung der Bevölkerung ab 2011.

² Zensus vom 15. Mai 2022 bildet die Ausgangsbasis für die laufende Fortschreibung der Bevölkerung ab 2022.

Bevölkerungsentwicklung in der Region Rostock 1990 bis 2024

Kreis/Gemeinde	Bevölkerung am 31.12.				Veränderungen 2024 gegenüber 2023		Veränderungen 2024 gegenüber 1990	
	1990	2023	2024					
			insgesamt	darunter weiblich				
Personen						auf %	Personen	auf %
Kreisfreie Stadt								
Hanse- und Universitätsstadt Rostock	248 844	204 948	205 307	105 203	+ 359	100,2	- 43 537	82,5
Landkreis Rostock								
Admannshagen-Bargeshagen	780	2 922	2 933	1 461	+ 11	100,4	+ 2 153	376,0
Alt Bukow	619	521	512	263	- 9	98,3	- 107	82,7
Alt Sührkow	572	386	389	189	+ 3	100,8	- 183	68,0
Altkalen	841	783	790	384	+ 7	100,9	- 51	93,9
Am Salzhaff	512	529	512	260	- 17	96,8	-	100,0
Bad Doberan, Stadt	12 119	13 108	13 079	6 921	- 29	99,8	+ 960	107,9
Bartenshagen-Parkentin	833	1 314	1 310	673	- 4	99,7	+ 477	157,3
Bastorf	1 025	1 158	1 096	551	- 62	94,6	+ 71	106,9
Baumgarten	991	807	810	401	+ 3	100,4	- 181	81,7
Behren-Lübchin	1 333	963	940	446	- 23	97,6	- 393	70,5
Benitz	202	404	405	210	+ 1	100,2	+ 203	200,5
Bentwisch	1 749	3 567	3 582	1 794	+ 15	100,4	+ 1 833	204,8
Bernitt	1 928	1 580	1 564	772	- 16	99,0	- 364	81,1
Biendorf	1 278	1 301	1 328	666	+ 27	102,1	+ 50	103,9
Blankenhagen	934	1 099	1 100	558	+ 1	100,1	+ 166	117,8
Börgerende-Rethwisch	868	1 600	1 621	844	+ 21	101,3	+ 753	186,8
Bröbberow	307	678	671	327	- 7	99,0	+ 364	218,6
Broderstorf	1 607	3 772	3 743	1 879	- 29	99,2	+ 2 136	232,9
Bützow, Stadt	10 597	7 698	7 745	3 993	+ 47	100,6	- 2 852	73,1
Cammin	1 037	848	849	413	+ 1	100,1	- 188	81,9
Carinerland	1 503	1 336	1 300	627	- 36	97,3	- 203	86,5
Dahmen	740	458	429	207	- 29	93,7	- 311	58,0
Dalkendorf	380	262	266	135	+ 4	101,5	- 114	70,0
Dobbin-Linstow	649	488	510	245	+ 22	104,5	- 139	78,6
Dolgen am See	632	635	619	292	- 16	97,5	- 13	97,9
Dreetz	235	191	191	87	-	100,0	- 44	81,3
Dummerstorf	5 428	7 482	7 562	3 616	+ 80	101,1	+ 2 134	139,3
Elmenhorst/Lichtenhagen	1 178	4 151	4 186	2 131	+ 35	100,8	+ 3 008	355,3
Finkenthal	368	331	332	154	+ 1	100,3	- 36	90,2
Gelbensande	2 286	1 832	1 828	862	- 4	99,8	- 458	80,0
Glasewitz	405	419	412	199	- 7	98,3	+ 7	101,7
Gnewitz	217	271	268	135	- 3	98,9	+ 51	123,5
Gnoien, Stadt	4 177	2 733	2 703	1 413	- 30	98,9	- 1 474	64,7
Graal-Müritz	4 079	4 205	4 141	2 297	- 64	98,5	+ 62	101,5
Grammow	248	164	164	69	-	100,0	- 84	66,1
Groß Roge	802	589	578	288	- 11	98,1	- 224	72,1
Groß Schwiesow	260	304	281	141	- 23	92,4	+ 21	108,1
Groß Wokern	996	1 010	1 015	506	+ 5	100,5	+ 19	101,9

Fortsetzung der Tabelle: Bevölkerungsentwicklung in der Region Rostock 1990 bis 2024

Kreis/Gemeinde	Bevölkerung am 31.12.				Veränderungen 2024 gegenüber 2023		Veränderungen 2024 gegenüber 1990	
	1990	2023	2024					
			insgesamt	darunter weiblich				
Personen						auf %	Personen	auf %
noch Landkreis Rostock								
Groß Wüstenfelde	1 048	789	787	399	- 2	99,7	- 261	75,1
Gülzow-Prüzen	1 779	1 526	1 517	740	- 9	99,4	- 262	85,3
Güstrow, Stadt	37 513	28 936	28 959	14 842	+ 23	100,1	- 8 554	77,2
Gutow	765	999	1 021	511	+ 22	102,2	+ 256	133,5
Hohen Demzin	556	363	361	189	- 2	99,4	- 195	64,9
Hohen Sprenz	510	509	506	245	- 3	99,4	- 4	99,2
Hohenfelde	447	771	746	365	- 25	96,8	+ 299	166,9
Hoppenrade	782	591	576	287	- 15	97,5	- 206	73,7
Jördenstorf	1 489	1 101	1 066	470	- 35	96,8	- 423	71,6
Jürgenshagen	1 136	1 134	1 127	562	- 7	99,4	- 9	99,2
Kassow	450	356	357	171	+ 1	100,3	- 93	79,3
Klein Belitz	1 110	812	802	402	- 10	98,8	- 308	72,3
Klein Upahl	416	227	229	109	+ 2	100,9	- 187	55,0
Krakow am See, Stadt	4 379	3 384	3 324	1 698	- 60	98,2	- 1 055	75,9
Kritzow	1 316	3 983	3 964	2 037	- 19	99,5	+ 2 648	301,2
Kröpelin, Stadt	5 483	4 825	4 899	2 434	+ 74	101,5	- 584	89,3
Kuchelmiß	765	684	668	321	- 16	97,7	- 97	87,3
Kühlungsborn, Stadt	7 864	8 017	8 088	4 353	+ 71	100,9	+ 224	102,8
Kuhs	378	317	313	154	- 4	98,7	- 65	82,8
Laage, Stadt	8 990	6 243	6 253	3 115	+ 10	100,2	- 2 737	69,6
Lalendorf	4 667	3 508	3 493	1 708	- 15	99,6	- 1 174	74,8
Lambrechtshagen	1 048	2 925	2 894	1 511	- 31	98,9	+ 1 846	276,1
Lelkendorf	695	416	417	197	+ 1	100,2	- 278	60,0
Lohmen	547	834	814	399	- 20	97,6	+ 267	148,8
Lüssow	1 232	978	981	477	+ 3	100,3	- 251	79,6
Mistorf	760	632	619	302	- 13	97,9	- 141	81,4
Mönchhagen	567	1 275	1 290	631	+ 15	101,2	+ 723	227,5
Mühl Rosin	732	1 116	1 125	575	+ 9	100,8	+ 393	153,7
Neubukow, Stadt	5 018	3 964	3 969	2 041	+ 5	100,1	- 1 049	79,1
Nienhagen	677	2 238	2 218	1 145	- 20	99,1	+ 1 541	327,6
Nustrow	189	182	174	80	- 8	95,6	- 15	92,1
Papendorf	1 102	2 510	2 464	1 267	- 46	98,2	+ 1 362	223,6
Penzin	149	139	140	69	+ 1	100,7	- 9	94,0
Plaaz	853	746	742	354	- 4	99,5	- 111	87,0
Pölchow	485	952	939	464	- 13	98,6	+ 454	193,6
Poppendorf	264	721	754	383	+ 33	104,6	+ 490	285,6
Prebberede	911	748	737	351	- 11	98,5	- 174	80,9
Reddelich	522	993	1 014	514	+ 21	102,1	+ 492	194,3

Fortsetzung der Tabelle: Bevölkerungsentwicklung in der Region Rostock 1990 bis 2024

Kreis/Gemeinde	Bevölkerung am 31.12.				Veränderungen 2024 gegenüber 2023		Veränderungen 2024 gegenüber 1990	
	1990	2023	2024					
			insge- samt	darunter weiblich				
Personen						auf %	Personen	auf %
noch Landkreis Rostock								
Reimershagen	537	376	369	166	- 7	98,1	- 168	68,7
Rerik, Stadt	2 301	2 133	2 166	1 131	+ 33	101,5	- 135	94,1
Retschow	585	961	979	495	+ 18	101,9	+ 394	167,4
Roggentin	507	2 748	2 703	1 391	- 45	98,4	+ 2 196	533,1
Rövershagen	1 489	2 884	2 894	1 321	+ 10	100,3	+ 1 405	194,4
Rühn	661	611	612	309	+ 1	100,2	- 49	92,6
Rukieten	263	373	363	172	- 10	97,3	+ 100	138,0
Sanitz	4 555	6 521	6 533	3 321	+ 12	100,2	+ 1 978	143,4
Sarmstorf	468	492	500	252	+ 8	101,6	+ 32	106,8
Satow	5 032	6 245	6 336	3 146	+ 91	101,5	+ 1 304	125,9
Schorssow	590	420	412	202	- 8	98,1	- 178	69,8
Schwaan, Stadt	5 724	4 963	4 976	2 611	+ 13	100,3	- 748	86,9
Schwasdorf	745	440	432	205	- 8	98,2	- 313	58,0
Selpin	940	505	520	244	+ 15	103,0	- 420	55,3
Stäbelow	547	1 363	1 348	681	- 15	98,9	+ 801	246,4
Steffenshagen	345	572	554	284	- 18	96,9	+ 209	160,6
Steinhagen	863	670	671	342	+ 1	100,1	- 192	77,8
Stubbendorf	135	168	172	75	+ 4	102,4	+ 37	127,4
Sukow-Levitzow	521	498	505	238	+ 7	101,4	- 16	96,9
Tarnow	1 464	1 095	1 092	556	- 3	99,7	- 372	74,6
Tessin, Stadt	3 948	4 075	4 139	2 104	+ 64	101,6	+ 191	104,8
Teterow, Stadt	11 440	8 231	8 186	4 186	- 45	99,5	- 3 254	71,6
Thelkow	561	473	489	229	+ 16	103,4	- 72	87,2
Thulendorf	404	664	658	336	- 6	99,1	+ 254	162,9
Thürkow	509	378	374	180	- 4	98,9	- 135	73,5
Vorbeck	304	381	397	186	+ 16	104,2	+ 93	130,6
Walkendorf	1 480	912	922	450	+ 10	101,1	- 558	62,3
Wardow	1 588	1 312	1 348	647	+ 36	102,7	- 240	84,9
Warnkenhagen	424	310	315	155	+ 5	101,6	- 109	74,3
Warnow	1 199	929	918	443	- 11	98,8	- 281	76,6
Wiendorf	584	806	818	393	+ 12	101,5	+ 234	140,1
Wittenbeck	398	909	899	456	- 10	98,9	+ 501	225,9
Zarnewanz	383	471	470	227	- 1	99,8	+ 87	122,7
Zehna	732	645	639	324	- 6	99,1	- 93	87,3
Zepelin	549	458	466	230	+ 8	101,7	- 83	84,9
Ziesendorf	736	1 445	1 435	724	- 10	99,3	+ 699	195,0
Landkreis Rostock insgesamt	215 820	218 780	218 721	110 693	- 59	100,0	+ 2 901	101,3